

# **Manuel d'utilisation Nokia 500**

Édition 1.1

<b>Sommaire</b>		Effectuer une recherche sur votre téléphone et sur Internet	30
<b>Sécurité</b>	<b>5</b>	Utiliser votre téléphone hors connexion	30
<b>Prise en main</b>	<b>7</b>	Prolonger la durée de vie de la batterie	31
Touches et composants	7	Restaurer les paramètres originaux	33
Insérer la carte SIM	9	<b>Personnalisation</b>	<b>33</b>
Insérer une carte mémoire	10	Modes	33
Charge	12	Modifier votre thème	34
Allumer ou éteindre le téléphone	13	Changer la façade arrière	35
Utiliser votre téléphone pour la première fois	14	Écran d'accueil	35
Configurer le téléphone	14	Organiser vos applications	38
Copier les contacts ou les photos de votre ancien téléphone	15	Télécharger un jeu, une application ou autre	39
Verrouiller ou déverrouiller les touches et l'écran	16	<b>Appels</b>	<b>39</b>
Emplacements des antennes	16	Appeler un numéro de téléphone	39
Modifier le volume d'un appel, d'un morceau ou d'une vidéo	17	Répondre à un appel	40
Placer la dragonne	17	Refuser un appel	40
Oreillette	17	Appeler un contact	40
Visiter Ovi Store de Nokia	18	Répondre à un appel en attente	40
Consulter le guide d'utilisation de votre téléphone	19	Couper le son	41
<b>Installer Nokia Ovi Suite sur votre ordinateur</b>	<b>19</b>	Effectuer un appel en conférence	42
<b>Utilisation de base</b>	<b>21</b>	Appeler les numéros les plus utilisés	43
Actions d'écran tactile	21	Utiliser votre voix pour appeler un contact	43
Éléments interactifs de l'écran d'accueil	23	Émettre des appels via Internet	44
Basculer entre des applications ouvertes	24	Appeler le dernier numéro composé	45
Écrire du texte	25	Enregistrer une conversation téléphonique	45
Témoins d'affichage	29	Afficher vos appels en absence	45
Configurer le témoin de notification pour qu'il indique des messages en absence ou des messages en clignotant	30	Appeler votre boîte vocale	46
		Envoyer des appels vers votre boîte vocale ou vers un autre numéro de téléphone	46
		Empêcher d'émettre ou de recevoir des appels	47
		Autoriser uniquement les appels vers certains numéros	47

<b>Contacts</b>	<b>48</b>	À propos du navigateur Web	59
À propos des Contacts	48	Naviguer sur le Web	59
Enregistrer des numéros de téléphone et des adresses e-mail	48	Ajouter un signet	60
Enregistrer un numéro depuis un appel ou message reçu	49	Souscrire à un flux Web	60
Contactez rapidement vos proches	49	Découvrir les événements se déroulant à proximité	61
Ajouter une photo à un contact	49	Caractères illisibles lors de la navigation sur le Web	61
Définir une sonnerie pour un contact spécifique	50	<b>Réseaux sociaux</b>	<b>61</b>
Envoyer vos informations de contact à l'aide de Ma carte	50	À propos de Socialisation	61
Créer un groupe de contacts	51	Voir les mises à jour du statut de vos amis dans un écran unique	62
Envoyer un message à un groupe de personnes	51	Publier votre statut dans des services de réseaux sociaux	63
Copier des contacts de la carte SIM sur votre téléphone	51	Lier vos amis en ligne à leurs informations de contact	63
Sauvegarder vos contacts sur Ovi by Nokia	52	Consulter les mises à jour de statut de vos amis sur l'écran d'accueil	63
<b>Messagerie</b>	<b>52</b>	Télécharger une photo ou une vidéo vers un service	63
À propos de la Messagerie	52	Partager votre position dans la mise à jour de votre statut	64
Envoyer un message	52	Contactez un ami à partir d'un service de réseau social	64
Envoyer un message à un contact	53	Ajouter un événement à l'agenda de votre téléphone :	65
Envoyer un message audio	53	<b>Appareil photo</b>	<b>65</b>
Recevoir des messages	54	À propos de l'appareil photo	65
Afficher une conversation	54	Prendre une photo	65
Écouter un SMS	55	Enregistrer des informations de lieu sur vos photos et vidéos	66
Modifier la langue	55	Enregistrer une vidéo	67
<b>Mail</b>	<b>56</b>	Conseils photos et vidéos	67
À propos de l'e-mail	56	Envoyer une photo ou une vidéo	68
Obtenir un compte de courriel gratuit avec Ovi by Nokia	57	Partager une photo ou une vidéo directement à partir de l'appareil photo	68
Ajouter une boîte aux lettres	57	<b>Vos photos et vidéos</b>	<b>69</b>
Lire les e-mails	57	À propos des photos	69
Envoyer un e-mail	58		
Répondre à une demande de réunion	58		
Ouvrir un e-mail depuis l'écran d'accueil	59		
<b>Internet</b>	<b>59</b>		

## 4 Sommaire

---

Afficher des photos et vidéos	69	Gérer des fichiers	105
Modifier les photos que vous avez prises	70	Augmenter la mémoire disponible afin de pouvoir ajouter davantage de contenu	107
Éditeur vidéo	71	Gérer les applications	108
Imprimer une photo prise	72	Synchroniser le contenu	109
<b>Vidéos et télévision</b>	<b>72</b>	Copier des contacts ou des photos d'un téléphone à un autre	110
Vidéos	72	Protéger votre téléphone	111
<b>Musique et son</b>	<b>73</b>	Préparer votre téléphone en vue d'un recyclage	113
Lecteur audio	73	<b>Connectivité</b>	<b>113</b>
À propos de Ovi Musique	76	Connexions Internet	113
Contenu protégé	77	Réseau Wi-Fi	115
Enregistrer des sons	77	Bluetooth	116
Radio FM	77	câble de données USB	119
Écouter une station de radio Internet	79	Stocker vos fichiers sur un lecteur distant	120
<b>Cartes</b>	<b>80</b>	Fermer une connexion réseau	121
Naviguer jusqu'à une destination	80	<b>Obtenir plus d'aide</b>	<b>121</b>
Ma position	81	Support	121
Trouver des lieux	85	<b>Codes d'accès</b>	<b>122</b>
Favoris	87	<b>Protéger l'environnement</b>	<b>123</b>
Archivage	89	Economiser de l'énergie	123
Conduire et marcher	90	Recycler	123
Donner du feedback sur Cartes	95	<b>Informations sur le produit et la sécurité</b>	<b>124</b>
<b>Bureau</b>	<b>95</b>	<b>Index</b>	<b>131</b>
Quickoffice	95		
Lire des documents PDF	96		
Effectuer un calcul	96		
Rédiger des notes	97		
Traduire des mots d'une langue dans une autre	97		
Ouvrir ou créer des fichiers zip	98		
<b>Gestion du temps</b>	<b>98</b>		
Horloge	98		
Agenda	100		
<b>Gestion du téléphone</b>	<b>103</b>		
Maintenir le logiciel et les applications du téléphone à jour	103		

## Sécurité

Veillez lire ces instructions simples. Il peut être dangereux, voire illégal de ne pas les respecter. Pour plus d'informations, lisez le guide d'utilisation complet.

### MISE HORS TENSION DANS LES ZONES RÉGLEMENTÉES



Mettez l'appareil hors tension lorsque l'utilisation de téléphones sans fil n'est pas autorisée ou lorsqu'elle risque de provoquer des interférences ou de présenter un danger, par exemple à bord d'un avion, dans des hôpitaux ou à proximité d'équipements médicaux, de carburants, de produits chimiques ou de zones où sont utilisés des explosifs. Respectez toutes les consignes dans les zones réglementées.

### LA SÉCURITÉ ROUTIÈRE AVANT TOUT



Respectez toutes les réglementations locales. Gardez toujours les mains libres lorsque vous êtes au volant d'une voiture. Votre préoccupation première pendant la conduite doit être la sécurité sur la route.

### INTERFÉRENCES



Tous les appareils sans fil peuvent subir des interférences susceptibles d'avoir une incidence sur leurs performances.

### PERSONNEL HABILITÉ



Seul le personnel qualifié est habilité à installer ou réparer ce produit.

### BATTERIES, CHARGEURS ET AUTRES ACCESSOIRES



N'utilisez que des batteries, chargeurs et autres accessoires agréés par Nokia pour cet appareil. Ne raccordez pas des produits incompatibles.

### MAINTENEZ VOTRE APPAREIL AU SEC



Votre appareil n'est pas étanche. Maintenez-le au sec.

### ÉLÉMENTS EN VERRE



La façade avant de l'appareil est en verre. Ce verre peut se briser si l'appareil tombe sur une surface dure ou subit un choc violent. Si le verre se brise, ne touchez pas les éléments en verre et n'essayez pas de retirer le verre brisé de l'appareil. Cessez d'utiliser l'appareil jusqu'à ce que le verre soit remplacé par des techniciens habilités.

### PROTÉGEZ VOTRE AUDITION



Écoutez la musique avec un kit oreillette à un niveau sonore modéré et ne placez pas l'appareil près de l'oreille lorsque vous utilisez le haut-parleur.

## Prise en main

### Touches et composants

#### Avant

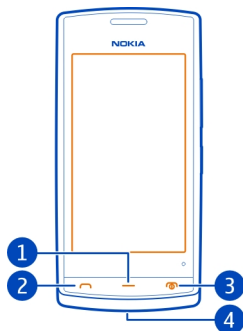

- 1 Touche Menu
- 2 Touche d'appel
- 3 Touche marche-arrêt/fin
- 4 Orifice pour dragonne

#### Haut

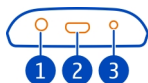

- 1 Connecteur AV Nokia (3,5 mm)
- 2 Connecteur Micro-USB  
Sert aussi à charger la batterie.
- 3 Connecteur du chargeur

### Côtés

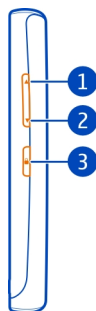

- 1 Touche d'augmentation du volume/zoom
- 2 Touche de diminution du volume/zoom
- 3 Touche de verrouillage

### Arrière

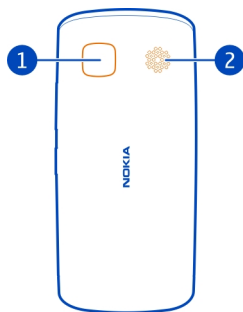

- 1 Appareil photo
- 2 Haut-parleur

L'objectif de l'appareil photo est doté d'une pellicule de protection : retirez-la.

### Écran tactile

Pour commander votre téléphone, touchez doucement l'écran avec le bout de vos doigts. L'écran ne réagit pas si vous utilisez vos ongles.



Si vous avez le bout des doigts froid, il se peut que l'écran tactile ne réponde pas.

**! Important :** Évitez d'érafler l'écran tactile. N'utilisez jamais un vrai stylo, un crayon ou tout autre objet pointu, pour écrire sur l'écran tactile.

### Insérer la carte SIM

- 1 Mettez le téléphone hors tension.
- 2 Pour retirer la façade arrière du téléphone, appuyez dessus avec les doigts et faites-la glisser pour la retirer.



- 3 Retirez la batterie si elle est insérée.



- 4 Pour déverrouiller le logement de la carte SIM, faites-le glisser dans le sens indiqué par sa flèche. Soulevez le logement.

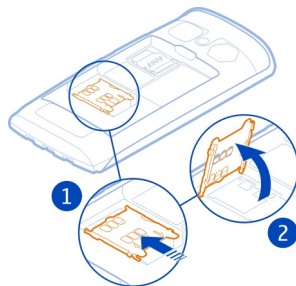

## 10 Prise en main

- 5 Insérez la carte SIM dans le logement. Veillez à ce que la zone de contact de la carte soit orientée vers le bas quand le logement de la carte SIM est abaissé.
- 6 Abaissez le logement de la carte SIM.

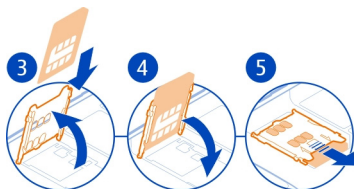

- 7 Pour verrouiller le logement de la carte SIM, faites-le glisser jusqu'à sa position d'origine.

**!** **Important :** N'utilisez pas dans cet appareil une carte SIM mini-UICC, aussi appelée carte micro-SIM, une carte micro-SIM avec adaptateur, ou encore une carte SIM qui présente une découpe mini-UICC. Une carte micro-SIM est plus petite qu'une carte SIM standard. Cet appareil ne prend pas en charge les cartes micro-SIM et l'utilisation de cartes SIM incompatibles peut endommager



### Insérer une carte mémoire

Utilisez uniquement des cartes mémoire compatibles agréés par Nokia avec cet appareil. Des cartes incompatibles risquent d'endommager l'appareil et la carte, ainsi que de corrompre les données stockées sur celle-ci.



Conservez toutes les cartes mémoire hors de la portée des enfants.

### Insérer une carte mémoire

- 1 Pour retirer la façade arrière du téléphone, appuyez dessus avec les doigts, faites glisser la façade pour l'ouvrir et soulevez-la pour la retirer.



- 2 Retirez la batterie si elle est insérée.

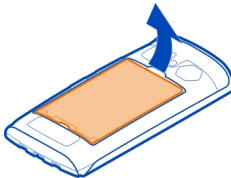

- 3 Pour déverrouiller le logement de la carte mémoire, faites-le glisser dans le sens indiqué par sa flèche. Soulevez le logement.

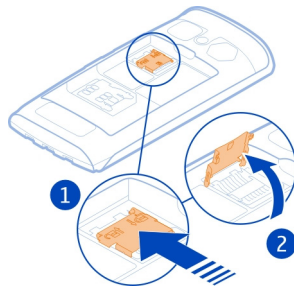

- 4 Insérez la carte mémoire dans le logement. Veillez à ce que la zone de contact de la carte soit orientée vers le bas quand son logement est abaissé.
- 5 Abaissez la logement de la carte mémoire.
- 6 Pour verrouiller le logement de la carte mémoire, faites-le glisser jusqu'à sa position d'origine.

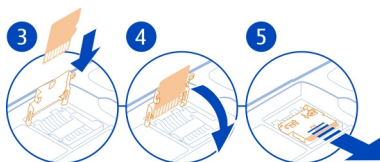

### Retirer la carte mémoire

- 1 Mettez le téléphone hors tension.
- 2 Retirez la façade arrière et la batterie.
- 3 Faites glisser et soulevez le logement de la carte mémoire et retirez-la.

### Charge

#### Charger la batterie

Votre batterie a été partiellement chargée à l'usine, mais vous devez la recharger avant de pouvoir mettre votre téléphone sous tension pour la première fois.

Si le téléphone indique une charge faible, procédez comme suit :

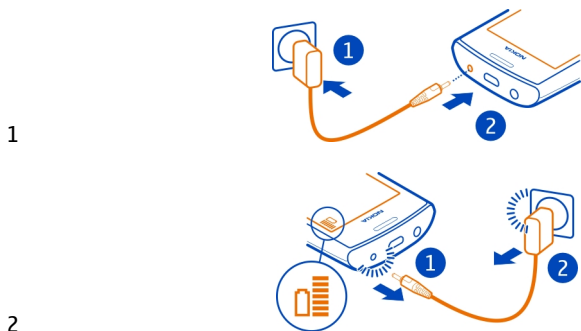

Il n'est pas nécessaire de charger la batterie pendant une durée spécifique et vous pouvez utiliser le téléphone alors que la charge est en cours.

Si la batterie est complètement déchargée, il peut s'écouler quelques minutes avant que le témoin de charge s'affiche ou avant que vous puissiez effectuer un appel.

**Conseil :** Vous pouvez également utiliser un chargeur USB compatible pour recharger la batterie.

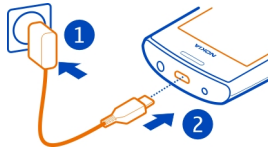

### Charger la batterie via USB

Votre batterie est faible, mais vous n'avez pas de chargeur sous la main ? Vous pouvez utiliser un câble USB compatible pour raccorder votre téléphone à un appareil compatible, tel qu'un ordinateur.

Vous pouvez utiliser le chargement par USB lorsqu'aucune prise murale n'est disponible. Des données peuvent être transférées durant le chargement de l'appareil. L'efficacité du chargement par USB varie considérablement et beaucoup de temps peut s'écouler avant le début du chargement et du fonctionnement de l'appareil.

Vous pouvez utiliser votre téléphone pendant qu'il charge.

Pour éviter d'endommager le connecteur du chargeur, soyez prudent lors du branchement ou du débranchement du câble du chargeur.

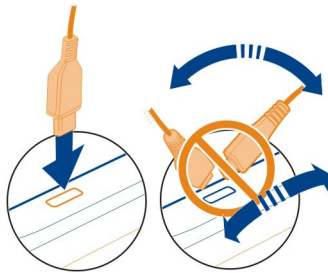

### Allumer ou éteindre le téléphone

#### Mise sous tension

Maintenez la touche marche/arrêt **1** enfoncée jusqu'à ce que le téléphone vibre.

#### Mise hors tension

Maintenez la touche marche/arrêt enfoncée **1**.



### Utiliser votre téléphone pour la première fois

Lorsque vous insérez votre carte SIM et allumez votre téléphone pour la première fois, votre téléphone vous guide dans le processus de configuration initiale. Pour utiliser tous les services Ovi de Nokia, créez un compte Nokia. Vous pouvez également copier vos contacts et d'autres données de votre ancien téléphone.

Pour créer un compte Nokia, vous devez disposer d'une connexion Internet. Pour plus d'informations sur les frais de transmission des données, contactez votre prestataire de services. Si vous n'arrivez pas à vous connecter à Internet, vous pourrez créer un compte plus tard.

**Conseil :** Pour créer et gérer votre compte Nokia sur Internet, allez au [www.ovi.com](http://www.ovi.com).

Si vous disposez déjà d'un compte Nokia, connectez-vous.

**Conseil :** Vous avez oublié votre mot de passe ? Vous pouvez demander qu'on vous l'envoie par courriel ou message texte.

Utilisez l'application Echange données pour copier vos données et notamment vos :

- Contacts
- Messages
- Photos et vidéos
- Paramètres personnels





Lorsque vous configurez votre compte de courriel, vous pouvez paramétrer votre boîte de réception de sorte qu'elle s'affiche sur l'écran d'accueil, vous permettant ainsi de vérifier facilement vos courriels.

Si vous devez faire un appel d'urgence durant la phase de configuration, appuyez sur la touche de conversation.

### Configurer le téléphone

Pour définir certains paramètres de base pour votre téléphone, sélectionnez le Config. tél. raccourci  que vous trouverez sur l'un de vos écrans d'accueil. Pour basculer entre les écrans d'accueil, feuilletez horizontalement vers la gauche ou la droite.

Vous pouvez effectuer les actions suivantes :

-  Copier des contacts, des photos et d'autres contenus à partir de votre ancien téléphone Nokia
-  Personnaliser votre téléphone en changeant la sonnerie et le thème visuel
-  Configurer l'e-mail
-  Mettre à jour le logiciel du téléphone

Pour définir ultérieurement les paramètres généraux, sélectionnez **Menu > Applications > Outils > Config. tél.**

### Copier les contacts ou les photos de votre ancien téléphone

Vous voulez copier des données importantes de votre ancien téléphone Nokia compatible et commencer à utiliser votre nouveau téléphone rapidement ? Utilisez l'application Echange pour copier gratuitement des données, par exemple des contacts, des entrées d'agenda et des photos, sur votre nouveau téléphone.

Votre ancien téléphone Nokia doit prendre en charge Bluetooth.

Sélectionnez **Menu > Applications > Outils > Config. tél. et Transfert données.**



Si votre ancien téléphone Nokia ne dispose pas de l'application Echange, votre nouveau téléphone lui envoie un message par Bluetooth. Pour installer l'application, ouvrez le message sur votre ancien téléphone et suivez les directives.

- 1 Sélectionnez le téléphone avec lequel vous souhaitez établir une connexion, puis jumelez les téléphones. Bluetooth doit être activé.
- 2 Si l'autre téléphone exige un code d'authentification, entrez ce code. Le code d'authentification, que vous pouvez définir vous-mêmes, doit être entré sur les deux téléphones. Le code d'authentification est fixé dans certains téléphones. Pour en savoir davantage à ce sujet, consultez le guide d'utilisation du téléphone. Le code d'authentification est uniquement valide pour la connexion actuelle.

3 Sélectionnez le contenu et OK.

### Verrouiller ou déverrouiller les touches et l'écran

Pour éviter d'émettre fortuitement un appel quand votre téléphone est rangé dans votre poche ou votre sac, verrouillez les touches et l'écran.

Appuyez sur la touche de verrouillage.

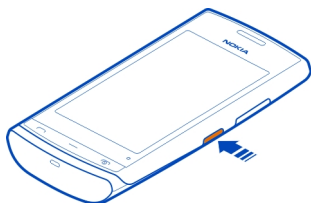

**Conseil :** Si la touche de verrouillage du clavier est hors de votre portée, vous pouvez déverrouiller le téléphone en appuyant sur la touche Menu et en sélectionnant **Déverrouill..**

### Configurer les touches et l'écran pour qu'ils se verrouillent automatiquement

- 1 Sélectionnez **Menu > Paramètres et Téléphone > Affichage > Délai écon. écran/verrou.**
- 2 Définissez le délai au terme duquel les touches et l'écran se verrouillent automatiquement.

### Emplacements des antennes

Évitez de toucher l'antenne lorsque celle-ci est en cours d'utilisation. Tout contact avec les antennes affecte la qualité de la communication et peut réduire l'autonomie de la batterie en nécessitant davantage de puissance en cours d'utilisation.







La zone de l'antenne apparaît en surbrillance.

### **Modifier le volume d'un appel, d'un morceau ou d'une vidéo**

Utilisez les touches de volume.

Vous pouvez régler le volume durant un appel ou lorsqu'une application est active.

Le haut-parleur intégré vous permet de parler et d'écouter à une distance réduite sans avoir à placer le téléphone à votre oreille.

### **Activer ou désactiver le haut-parleur durant un appel**

Sélectionnez l'🔊 ou l'📞.

### **Placer la dragonne**

Fixez la dragonne comme indiqué, puis serrez-la.

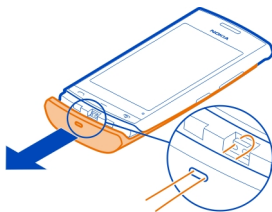

### **Oreillette**

Vous pouvez raccorder un kit oreillette ou un casque compatible à votre téléphone.

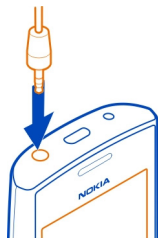

Ne connectez pas de produit créant un signal de sortie, car cela pourrait endommager l'appareil. Ne connectez aucune source de tension au connecteur AV Nokia. Si vous connectez au connecteur AV Nokia un appareil externe ou un kit oreillette autre que ceux dont l'utilisation avec cet appareil a été agréée par Nokia, faites particulièrement attention au niveau du volume.

Cette section s'applique uniquement à la France. Les kits oreillettes suivants ont été agréés par Nokia pour cet appareil particulier : WH-102. Pour plus d'informations sur les kits oreillettes compatibles avec cet appareil, visitez [www.nokia.fr](http://www.nokia.fr).

### Visiter Ovi Store de Nokia

 Sélectionnez **Menu > Store**.

À partir d'Ovi Store de Nokia, vous pouvez télécharger :

- Applications
- Thèmes, fonds d'écran, images et vidéos
- Sonneries
- Jeux mobiles

Certains éléments sont gratuits et d'autres doivent être achetés au moyen de votre carte de crédit ou via votre facture de téléphone. La disponibilité des modes de paiement dépend de votre pays de résidence et de votre prestataire de services réseau. Ovi Store propose du contenu compatible avec votre téléphone, adapté à vos goûts et à l'endroit où vous vous trouvez.

Pour plus d'informations, visitez le site Web [www.ovi.com](http://www.ovi.com).

## Consulter le guide d'utilisation de votre téléphone

 Votre téléphone comporte un guide d'utilisation complet. Il vous accompagne partout et reste à disposition lorsque vous en avez besoin. Sélectionnez **Menu > Applications > Guide d'util.**

### Ouvrir le Guide de l'utilisateur depuis une application

Sélectionnez **Options > Guide d'utilisation**. Cette option n'est pas disponible pour chaque application.

### Effectuer une recherche dans le Guide de l'utilisateur

Lorsque le Guide de l'utilisateur est ouvert, sélectionnez **Options > Chercher**, puis saisissez une lettre ou un mot dans le champ de recherche.

### Basculer entre le Guide de l'utilisateur et une application

Maintenez la touche Menu enfoncée, faites défiler horizontalement vers la gauche ou vers la droite et sélectionnez l'application souhaitée.

L'icône  indique un lien vers une page Web. Des liens vers des rubriques connexes peuvent se trouver à la fin des directives.

## Installer Nokia Ovi Suite sur votre ordinateur

L'application PC Nokia Ovi Suite vous permet de gérer le contenu de votre téléphone et de le synchroniser avec votre ordinateur compatible. Vous pouvez également mettre à jour votre téléphone avec le dernier logiciel et télécharger des cartes.

Une connexion à Internet peut être nécessaire. Pour plus d'informations sur les coûts de transmission de données, contactez votre prestataire de services.

Téléchargez la version la plus récente de Nokia Ovi Suite depuis le site Web [www.ovi.com/suite](http://www.ovi.com/suite) sur votre ordinateur.

### Installer Nokia Ovi Suite à l'aide de votre téléphone

- 1 Utilisez un câble de données USB compatible pour connecter votre téléphone à votre ordinateur.

Si vous utilisez Windows XP ou Windows Vista sur votre ordinateur, réglez le mode USB de votre téléphone sur Stockage masse. Pour activer le mode USB sur votre téléphone, balayez vers le bas depuis la zone de notification, puis sélectionnez l' **> Stockage masse**.

Sur votre ordinateur, la mémoire de masse de votre téléphone et la carte mémoire apparaissent en tant que disques amovibles.

## 20 Installer Nokia Ovi Suite sur votre ordinateur



- 2 Sur votre ordinateur, sélectionnez **Ouvrir le dossier et afficher les fichiers**, puis double-cliquez sur le fichier d'installation de Nokia Ovi Suite.



Si la fenêtre d'installation s'ouvre automatiquement, sélectionnez **Installer Nokia Ovi Suite**.



- 3 Suivez les instructions affichées.
- 4 Une fois l'installation terminée, si vous utilisez Windows XP ou Windows Vista sur votre ordinateur, assurez-vous que le mode USB de votre téléphone est bien Nokia Ovi Suite.

Pour en savoir plus sur Nokia Ovi Suite, visitez le site Web [www.ovi.com/suite](http://www.ovi.com/suite).

Pour connaître les systèmes d'exploitation qui acceptent Nokia Ovi Suite, visitez [www.nokia.com/support](http://www.nokia.com/support).

## Utilisation de base

### Actions d'écran tactile

Pour interagir avec l'interface utilisateur, appuyez ou appuyez longuement sur l'écran tactile.

#### Ouvrir une application ou un autre élément de l'écran

Appuyez sur l'application ou sur l'élément.

#### Accéder rapidement à des fonctions

Appuyez longuement sur l'élément. Un menu contextuel proposant les options disponibles s'affiche.

**Exemple :** Pour envoyer une photo ou supprimer une alarme, tapotez et maintenez la pression sur la photo ou sur l'alarme, puis sélectionnez l'option appropriée dans le menu contextuel.

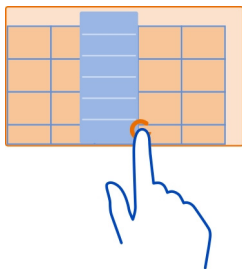

Si vous tapotez et maintenez la pression sur l'écran d'accueil, le mode de modification s'active.

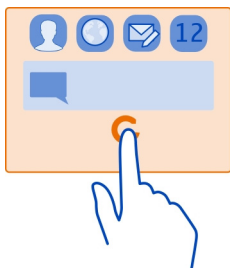

### Faire glisser un élément



Tapotez et maintenez la pression sur l'élément et faites glisser le doigt à travers l'écran. L'élément suit votre doigt.

**Exemple :** Une fois le mode de modification activé, vous pouvez faire glisser des éléments dans l'écran d'accueil ou dans le menu principal.

### Balayer



Placez un doigt sur l'écran et faites glisser fermement le doigt dans la direction souhaitée.

**Exemple :** Lorsque vous affichez une photo, balayez vers la gauche pour afficher la photo suivante.

### Faire défiler une liste ou un menu

Faites glisser rapidement le doigt vers le haut ou le bas de l'écran, puis relevez-le. Pour arrêter le défilement, tapotez sur l'écran.



### Zoom avant

Placez deux doigts sur un élément, par exemple sur une photo ou une page Web, puis faites glisser les doigts en les écartant.



### Zoom arrière

Placez deux doigts sur l'élément, puis faites glisser les doigts en les rapprochant.

**Conseil :** Vous pouvez également tapoter deux fois sur l'élément pour effectuer un zoom avant et arrière.

### Éléments interactifs de l'écran d'accueil

Les éléments de l'écran d'accueil sont interactifs. Par exemple, vous pouvez modifier la date et l'heure, régler des alarmes, rédiger des entrées d'agenda ou modifier les modes directement dans l'écran d'accueil.



### Régler une alarme

Sélectionnez l'horloge (1).

### Activer ou modifier des modes

Sélectionnez le mode (2).

### Consulter ou modifier votre emploi du temps

Sélectionnez la date (3).

### Consulter les appels en absence ou les messages non lus

Sélectionnez la zone de notification (4).

### Afficher les réseaux Wi-Fi disponibles ou gérer les connexions Bluetooth

Sélectionnez la zone de notification (4).

### Modifier les paramètres de connectivité

Sélectionnez la zone de notification (4) et ➡.

Dans la plupart des vues, vous pouvez sélectionner la zone de notification (4) et effectuer les opérations suivantes :

- Modifier les paramètres de connectivité
- Ouvrir l'horloge et régler une alarme
- Afficher l'état de la batterie et activer le mode d'économie d'énergie
- Afficher les notifications d'appels en absence ou de messages non lus
- Ouvrir l'Assistant Wi-Fi et se connecter à un réseau Wi-Fi
- Gérer les connexions Bluetooth

### Basculer entre des applications ouvertes

Vous pouvez voir quelles applications et tâches sont ouvertes à l'arrière-plan et basculer entre elles.

Maintenez la touche Menu enfoncée, faites défiler horizontalement vers la gauche ou vers la droite et sélectionnez l'application souhaitée.





Les applications qui s'exécutent en arrière-plan augmentent la consommation de la batterie et utilisent de la mémoire. Pour fermer une application que vous n'utilisez pas, sélectionnez **X**.

**Conseil :** Pour fermer toutes les applications ouvertes, sélectionnez et maintenez enfoncé le changement d'application et sélectionnez **Tout fermer** dans le menu contextuel.

## Écrire du texte

### Saisir du texte avec le clavier virtuel

#### Utiliser le clavier virtuel

Pour activer le clavier virtuel, sélectionnez un champ de saisie de texte. Vous pouvez utiliser le clavier virtuel en modes paysage et portrait.

Le clavier virtuel n'est pas nécessairement disponible en mode portrait dans toutes les langues d'écriture.



- 1 Clavier virtuel
- 2 Touche Fermer - Pour fermer le clavier virtuel.
- 3 Touche Maj et verrouillage des majuscules - Pour saisir un caractère majuscule lorsque vous écrivez en minuscule ou vice versa, sélectionnez la touche avant de saisir le caractère. Pour activer le mode de verrouillage des majuscules, sélectionnez deux fois la touche.

- 4 Plage de caractères - Pour sélectionner la plage de caractères souhaitée (par exemple, les chiffres ou les caractères spéciaux).
- 5 Touches fléchées - Pour déplacer le curseur vers la gauche ou vers la droite.
- 6 Barre d'espace - Pour insérer un espace.
- 7 Menu de saisie - Pour activer ou désactiver la saisie de texte prédictive ou pour modifier la langue d'écriture.
- 8 Touche Entrée - Pour déplacer le curseur jusqu'à la ligne ou le champ de saisie de texte suivant. Des fonctions supplémentaires varient selon le contexte. Par exemple, dans le champ de l'adresse Web du navigateur Web, il fait office d'icône Aller.
- 9 Touche Effacement arrière - Pour supprimer un caractère.

### **Basculer entre le clavier et le clavier virtuel en mode portrait**



Choisissez  > **Clavier alphanumérique** ou **QWERTY plein écran**.

### **Ajouter un accent à un caractère**

Sélectionnez le caractère et maintenez-le enfoncé.

### **Activer la saisie de texte prédictive avec le clavier virtuel**

La saisie de texte prédictive n'est pas disponible dans toutes les langues.

- 1 Sélectionnez  > **Options de saisie** > **Activer saisie préd.**. L' est affichée.
- 2 Commencez à rédiger un mot. Votre téléphone suggère des mots possibles lors de votre saisie. Si le mot correct s'affiche, sélectionnez-le.
- 3 Si le mot ne se trouve pas dans le dictionnaire, le téléphone suggère un autre mot à partir du dictionnaire. Pour ajouter le nouveau mot au dictionnaire, sélectionnez le mot que vous avez saisi.

### **Désactiver le mode de saisie de texte prédictive**

Sélectionnez  > **Options de saisie** > **Désact. saisie préd.**

### **Modifier les paramètres de saisie de texte**

Sélectionnez  > **Options de saisie** > **Paramètres**.

### **Saisir du texte avec le clavier virtuel**

#### **Utiliser le pavé virtuel**

Si vous préférez utiliser le pavé alphanumérique lorsque vous écrivez en mode portrait, vous pouvez basculer entre les clavier et pavé virtuels.

- 1 Sélectionnez un champ de saisie de texte.
- 2 Sélectionnez  > **Clavier alphanumérique**.



- 1 Touches numériques
- 2 \* - Pour saisir un caractère spécial, ou si le mode de saisie de texte prédictive est activé et si un mot est souligné, pour parcourir les propositions de mots.
- 3 Touche Maj - Pour modifier la casse de caractères. Pour activer ou désactiver la saisie de texte prédictive, appuyez deux fois rapidement sur cette touche. Pour basculer entre les modes alphabétique et numérique, maintenez la touche enfoncée.
- 4 Touche Fermer - Pour fermer le pavé virtuel.
- 5 Touches fléchées - Pour déplacer le curseur vers la gauche ou vers la droite.
- 6 Menu de saisie - Pour activer la saisie de texte prédictive, modifier la langue d'écriture ou basculer vers le clavier virtuel.
- 7 Touche Effacement arrière - Pour supprimer un caractère.
- 8 Indicateur de saisie de texte (si disponible) - Indique la casse des caractères et si le mode alphabétique ou numérique ou le mode de saisie de texte prédictive sont activés.

### Activer la saisie de texte traditionnelle avec le clavier virtuel

Sélectionnez # deux fois.

#### Saisir un caractère

- 1 Sélectionnez une touche numérique (de 1 à 9) à plusieurs reprises jusqu'à ce que le caractère souhaité soit affiché. Plus de caractères sont disponibles que ceux qui sont visibles sur la touche.
- 2 Si la lettre suivante se trouve sur la même touche, attendez l'apparition du curseur ou déplacez le curseur vers l'avant et sélectionnez à nouveau la touche.

### Insérer un espace

Sélectionnez **0**.

### Déplacer le curseur jusqu'à la ligne suivante

Sélectionnez **0** trois fois.

### Activer la saisie de texte prédictive avec le clavier virtuel

La saisie de texte prédictive est basée sur un dictionnaire intégré auquel vous pouvez ajouter de nouveaux mots. La saisie de texte prédictive n'est pas disponible pour toutes les langues.

- 1 Sélectionnez  > **Activer saisie prédictive**.
- 2 Pour écrire le mot souhaité, tapez sur les touches 2 à 9. Sélectionnez chaque touche une fois pour chaque lettre. Par exemple, pour rédiger Nokia lorsque le dictionnaire anglais est sélectionné, sélectionnez **6** pour N, sur **6** pour o, sur **5** pour k, sur **4** pour i et sur **2** pour a.  
Le mot suggéré change à chaque sélection de touche.
- 3 Si le mot n'est pas correct, sélectionnez **\*** à plusieurs reprises jusqu'à ce que la correspondance correcte soit affichée. Si le mot est absent du dictionnaire, sélectionnez **Orthographier**, puis entrez le mot à l'aide du mode de saisie de texte traditionnelle, puis sélectionnez **OK**.  
Si le caractère **?** s'affiche après le mot, cela signifie que celui-ci ne se trouve pas dans le dictionnaire. Pour ajouter un mot au dictionnaire, sélectionnez **\***, entrez le mot à l'aide du mode de saisie de texte traditionnelle, puis sélectionnez **OK**.
- 4 Pour insérer un espace, sélectionnez **0**. Pour insérer un signe de ponctuation courant, sélectionnez **1**, puis sélectionnez **\*** à plusieurs reprises jusqu'à ce que le signe de ponctuation correct soit affiché.
- 5 Commencez à rédiger le mot suivant.



### Désactiver la saisie de texte prédictive

Sélectionnez **#** rapidement à deux reprises.

### Définir la langue d'écriture

Sélectionnez **Menu** > **Paramètres et Téléphone** > **Saisie tactile** > **Langue d'écriture**.

### Modifier la langue durant la rédaction

Sélectionnez  > **Options de saisie** > **Langue d'écriture** ou  > **Langue d'écriture**.

Les options disponibles peuvent varier.

## Témoins d'affichage

### Indicateurs généraux



L'écran tactile et les touches sont verrouillés.



Le téléphone vous avertit en silence des appels ou messages entrants.



Une alarme est définie.



Le mode programmé est activé.



Événement manqué de l'agenda.

### Indicateurs d'appel



Quelqu'un a essayé de vous appeler.



Vous utilisez votre seconde ligne téléphonique (service réseau).



Les appels entrants sont transférés à un autre numéro (service réseau). Si vous avez deux lignes téléphoniques, un numéro indique la ligne active.



Votre téléphone est prêt pour un appel Internet.



Un appel de données est actif (service réseau).

### Indicateurs de messages



Vous avez reçu de nouveaux messages. Si l'icône clignote, il se peut que la votre boîte de réception soit pleine.



Des messages sont en attente d'envoi dans la corbeille de départ.

### Indicateurs du réseau





Votre téléphone est connecté à un réseau GSM (service réseau).





Votre téléphone est connecté à un réseau 3G (service réseau).





Une connexion GPRS (service réseau) est ouverte. L'icône  indique que la connexion est en attente et  indique qu'une connexion est en cours d'ouverture ou de fermeture.





Une connexion de données EGPRS (service réseau) est ouverte. L'icône  indique que la connexion est en attente et l'icône  indique qu'une connexion est en train d'être établie.





Une connexion de données 3G (service réseau) est ouverte. L'icône  indique que la connexion est en attente et l'icône  indique qu'une connexion est en train d'être établie.



Une connexion de données HSPA (service réseau) est ouverte. L'icône  indique que la connexion est en attente et l'icône  indique qu'une connexion est en train d'être établie.



Une connexion Wi-Fi est disponible (service réseau). L'icône  indique que la connexion est cryptée et l'icône  que la connexion n'est pas cryptée.

### Indicateurs de connectivité



La connectivité Bluetooth est activée. L'icône  indique que votre téléphone émet actuellement des données. Si l'icône clignote, cela signifie que votre téléphone tente actuellement de se connecter à un autre appareil.



Un câble USB est branché dans votre téléphone.



Le GPS est actif.

Le téléphone est en cours de synchronisation.

Un écouteur ou des écouteurs compatibles sont connectés à votre téléphone.

### Configurer le témoin de notification pour qu'il indique des messages en absence ou des messages en clignotant

Lorsque le témoin de notification du téléphone clignote, vous avez un appel en absence ou vous avez reçu un message.

Sélectionnez **Menu > Paramètres et Téléphone > Voyants notification > Voyant de notification.**

### Effectuer une recherche sur votre téléphone et sur Internet



Vous pouvez rechercher des éléments tels que des messages, des photos, des fichiers de musique ou des vidéos sur votre téléphone ou sur Internet.

- 1 Sélectionnez **Menu > Applications > Chercher.**
- 2 Commencez à saisir un terme à rechercher, puis opérez une sélection parmi les concordances proposées.
- 3 Pour effectuer une recherche sur Internet, sélectionnez le lien de recherche sur Internet à la fin des résultats de la recherche. Vous avez besoin d'une connexion Internet active.

**Conseil :** Vous pouvez ajouter un widget de recherche à l'écran d'accueil. Maintenez votre doigt sur l'écran d'accueil, puis sélectionnez  et le widget de recherche dans la liste.

### Utiliser votre téléphone hors connexion

Dans des endroits où vous préférez ne pas émettre ou recevoir des appels, vous pouvez toujours accéder à votre agenda, à votre liste de contacts et à des jeux hors connexion si vous activez le mode Hors connexion. Éteignez le téléphone lorsque l'utilisation de téléphones sans fil est interdite ou lorsqu'ils risquent de provoquer des interférences ou de présenter un danger.

Dans l'écran d'accueil, sélectionnez le mode et **Hors connexion**.

Lorsque le mode Hors connexion est activé, votre connexion au réseau cellulaire est fermée. Aucun signal HF ne peut plus être transmis entre le téléphone et le réseau cellulaire. Si vous essayez d'envoyer un message, il est placé dans le dossier À envoyer et est seulement envoyé lorsqu'un autre mode est activé.

Vous pouvez également utiliser votre téléphone sans carte SIM. Mettez le téléphone hors tension et retirez la carte SIM. Quand vous le rallumez, le mode Hors connexion est activé.

**!** **Important** : Le mode Hors connexion ne permet pas l'émission ou la réception d'appels, ni l'utilisation d'autres fonctions nécessitant une couverture réseau cellulaire. Vous pouvez toujours émettre des appels au numéro d'urgence officiel programmé dans votre appareil. Pour émettre des appels, vous devrez d'abord choisir un autre mode.

Si le mode Hors connexion est activé, vous pouvez toujours vous connecter à un réseau Wi-Fi, par exemple pour lire vos e-mails ou naviguer sur Internet. Vous pouvez également utiliser Bluetooth.

Veillez à respecter les normes de sécurité en vigueur.

### **Prolonger la durée de vie de la batterie**

Si vous avez l'impression de toujours être à la recherche d'un chargeur, vous pouvez prendre certaines mesures afin de réduire la consommation d'énergie de votre téléphone.

- Chargez toujours complètement la batterie.
- Lorsque le mode d'économie d'énergie est activé, certains paramètres du téléphone tels que le **Mode réseau** et l'écran de veille sont optimisés.

### **Activer le mode d'économie d'énergie**

Appuyez sur la touche marche/arrêt **(⏻)**, puis sélectionnez **Activer écon. de batterie**. Pour désactiver le mode d'économie d'énergie, appuyez sur la touche marche/arrêt **(⏻)**, puis sélectionnez **Désactiver écon. batterie**.

### **Fermez les applications que vous n'utilisez pas**

Maintenez la touche menu enfoncée, faites glisser jusqu'à ce que l'application souhaitée soit affichée, puis sélectionnez **(X)**.

### **Sons, thèmes et effets**

- Coupez les sons inutiles, comme les tonalités de touches.
- Utilisez des écouteurs avec fil, plutôt que le haut-parleur.
- Changez le délai d'attente au bout duquel l'écran de le téléphone s'éteint.

### Définir la durée du délai

Sélectionnez **Menu > Paramètres et Téléphone > Affichage > Expiration de l'éclairage**.

### Activer un thème et un fond d'écran sombres

Sélectionnez **Menu > Paramètres et Thèmes > Généraux**. Pour modifier le fond d'écran, dans l'écran d'accueil, sélectionnez **Options > Changer le fond d'écran**.

### Désactiver les effets d'animation à l'arrière-plan

Sélectionnez **Menu > Paramètres et Thèmes > Généraux > Options > Effets du thème > Désactivés**.

### Réduire la luminosité de l'affichage

Dans les paramètres d'affichage, sélectionnez **Luminosité**.

### Désactiver l'écran de veille Grande horloge

Sélectionnez **Menu > Paramètres et Thèmes > Econ. d'écran > Aucun**.

## Utilisation du réseau

---

- Si vous écoutez de la musique ou utilisez le téléphone pour d'autres raisons, mais ne voulez pas faire ou recevoir d'appels, activez le mode hors ligne.
- Configurez votre téléphone de sorte qu'il vérifie l'arrivée de nouveaux courriels moins souvent.
- Utilisez une connexion Wi-Fi pour vous connecter à Internet, plutôt qu'une connexion de données par paquets (GPRS ou 3G).
- Si votre téléphone est configuré pour utiliser aussi bien les connexions GSM que 3G (mode double), il utilise davantage d'énergie pour rechercher le réseau 3G.

### Configurez votre téléphone de sorte qu'il utilise uniquement le réseau GSM

Sélectionnez **Menu > Paramètres et Connectivité > Réseau > Mode réseau > GSM**.

### Désactiver Bluetooth lorsque vous n'en avez pas besoin

Sélectionnez **Menu > Paramètres et Connectivité > Bluetooth > Bluetooth > Désactivé**.

### Arrêter la recherche de réseaux Wi-Fi disponibles par votre téléphone

Sélectionnez **Menu > Paramètres et Connectivité > Wi-Fi > Options > Paramètres > Afficher la disp. Wi-Fi > Jamais**.



## Établir une connexion de données par paquets (3G ou GPRS) uniquement si nécessaire

Sélectionnez **Menu > Paramètres et Connectivité > Paramètres admin. > Donn. paquets > Connexion paquets > Si nécessaire.**

### Restaurer les paramètres originaux

Si votre téléphone ne fonctionne pas correctement, vous pouvez restaurer les valeurs d'origine de certains paramètres.

- 1 Fermez tous les appels et connexions actifs.
- 2 Sélectionnez **Menu > Paramètres et Téléphone > Gestion téléphone > Config. d'origine > Restaurer.**
- 3 Entrez le code verrou.

Cela n'affecte pas les documents ou fichiers stockés sur votre téléphone.

Après restauration des paramètres d'origine, le téléphone se désactive, puis se réactive. Cela peut prendre plus de temps que d'habitude.

## Personnalisation

### Modes

#### À propos des modes

 Sélectionnez **Menu > Paramètres > Modes.**

Vous attendez un appel, mais vous ne pouvez pas laisser votre téléphone sonner ? Votre téléphone comporte différents groupes de paramètres, appelés profils, que vous pouvez personnaliser en fonction de différents événements et environnements. Vous pouvez également créer vos propres modes.

Vous pouvez personnaliser les modes des façons suivantes :

- en changeant les tonalités de sonnerie et d'alerte de message ;
- en changeant le volume de la sonnerie et des tonalités de touche ;
- en coupant le son des tonalités de touche et de notification ;
- en activant les alertes par vibration ;
- en configurant le téléphone de sorte qu'il prononce le nom de la personne qui appelle.

### Personnaliser vos tonalités

Vous pouvez personnaliser les tonalités de votre téléphone pour chaque mode.

Sélectionnez **Menu > Paramètres > Modes.**

- 1 Sélectionnez le mode souhaité.
- 2 Sélectionnez **Personnaliser** et l'option souhaitée.

**Conseil :** Téléchargez des sonneries depuis Ovi Boutique. Pour en savoir plus sur Ovi Store, visitez le site Web [www.ovi.com](http://www.ovi.com).

### Couper le son de votre téléphone

Lorsque le mode silencieux est activé, toutes les sonneries et tonalités d'alerte sont désactivées. Activez ce mode au cinéma ou en réunion.

Dans l'écran d'accueil, sélectionnez le mode et **Silencieux**.

### Modifier votre mode pour des réunions ou une utilisation extérieure

Lorsque le mode Réunion est activé, votre téléphone émet un seul bip discret au lieu de sonner. Lorsque le mode extérieur est activé, la sonnerie est plus forte, afin que vous ne manquiez aucun appel dans un environnement bruyant.

À l'écran d'accueil, sélectionnez le mode, puis **Réunion** ou **Extérieur**.

### Créer un nouveau mode

Comment personnaliser votre téléphone afin qu'il réponde à vos besoins sur votre lieu de travail, à l'université ou à la maison ? Vous pouvez créer de nouveaux modes adaptés à différentes situations, puis leur attribuer des noms appropriés.

- 1 Sélectionnez **Menu** > **Paramètres** > **Modes et Options** > **Créer**.
- 2 Définissez les paramètres de votre mode et sélectionnez **Nom du mode**.
- 3 Attribuez un nom au mode.

### Sélectionner un mode programmé

Vous pouvez activer un mode jusqu'à une heure définie et revenir ensuite au mode utilisé précédemment.

Sélectionnez **Menu** > **Paramètres** > **Modes**.

- 1 Sélectionnez le mode souhaité et **Programmer**.
- 2 Définissez l'heure à laquelle le mode programmé doit expirer.

### Modifier votre thème

 Les thèmes vous permettent de modifier les couleurs et l'apparence de votre affichage.

Sélectionnez **Menu** > **Paramètres** > **Thèmes**.

Sélectionnez **Généraux** et un thème.

Certains thèmes comportent des effets d'animation en arrière-plan. Pour économiser la batterie, sélectionnez **Généraux > Options > Effets du thème > Désactivés**.

**Conseil :** Téléchargez des thèmes à partir d'Ovi Store de Nokia. Pour en savoir plus sur Ovi Store, visitez le site Web [www.ovi.com](http://www.ovi.com).

### Changer la façade arrière

Vous souhaitez changer les couleurs de votre téléphone ? Vous pouvez remplacer la façade arrière et utiliser un thème logiciel correspondant. Achetez des façades supplémentaires auprès d'un revendeur agréé Nokia. Téléchargez des thèmes à partir d'Ovi Store de Nokia. Certains thèmes sont gratuits, d'autres éventuellement payants.

- 1 Appuyez sur la façade arrière et faites-la glisser pour la retirer.
- 2 Glissez la nouvelle façade arrière et appuyez pour la verrouiller.

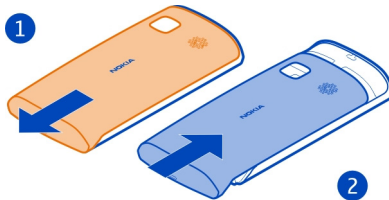

### Écran d'accueil

#### À propos de l'écran d'accueil

Dans l'écran d'accueil, vous pouvez :

- Consulter les notifications des appels en absence et des messages reçus
- Ouvrir vos applications favorites
- Commander des applications, notamment le lecteur audio
- Ajouter des raccourcis vers différentes fonctions, notamment la saisie d'un message
- Afficher vos contacts préférés, les appeler et leur envoyer des messages rapidement

Vous pouvez posséder plusieurs pages d'accueil, par exemple des écrans d'accueil distincts pour le travail et la vie privée.

Les éléments de l'écran d'accueil sont interactifs. Si, par exemple, vous sélectionnez l'horloge, l'application Horloge s'ouvre.

### Basculer entre les écrans d'accueil

Vous pouvez posséder plusieurs écrans d'accueil. Par exemple, créez des écrans d'accueil distincts pour le travail et la vie privée, puis personnalisez-les pour avoir un contenu différent.

Pour basculer vers un autre écran d'accueil, faites glisser votre doigt vers la gauche ou la droite.



● ● ● indique dans quel écran d'accueil vous vous trouvez.

### Personnaliser l'écran d'accueil

Vous souhaitez voir votre paysage favori ou des photos de votre famille à l'arrière-plan de l'écran d'accueil ? Vous pouvez modifier ce fond d'écran et réorganiser les éléments dans l'écran d'accueil, afin de le personnaliser à votre goût.

**Conseil :** Si vous possédez plusieurs écrans d'accueil, vous pouvez basculer entre ceux-ci même lors de la procédure d'édition, ainsi que personnaliser tous vos écrans d'accueil simultanément.

#### Modifier le fond d'écran

- 1 Appuyez longuement sur l'écran d'accueil.
- 2 Sélectionnez **Options** > **Changer le fond d'écran** > **Photo**.
- 3 Sélectionnez la photo souhaitée.
- 4 Sélectionnez **Terminer**.

**Conseil :** Téléchargez d'autres images d'arrière-plan depuis Ovi Boutique de Nokia. Pour en savoir plus sur Ovi Boutique, allez à [www.ovi.com](http://www.ovi.com).

#### Réorganiser les éléments de l'écran d'accueil

- 1 Appuyez longuement sur l'écran d'accueil.
- 2 Faites glisser et déplacez des éléments jusqu'à un nouvel emplacement.



### 3 Sélectionnez **Terminer**.

#### Ajouter un widget à l'écran d'accueil

Vous êtes intéressé par la météo du jour ou par les titres de l'actualité ? Vous pouvez ajouter des mini-applications (widgets) à votre écran d'accueil afin de repérer d'un coup d'œil les informations qui vous intéressent le plus.

- 1 Appuyez longuement sur l'écran d'accueil.
- 2 Sélectionnez  et le widget souhaité dans la liste.
- 3 Sélectionnez **Terminé**.

Un widget peut améliorer l'application qui lui est associée et peut également modifier son mode de fonctionnement. Par exemple, si vous ajoutez un widget de notification, les messages reçus sont signalés dans le widget.

**Conseil :** Pour télécharger d'autres widgets, sélectionnez **OVI**.

L'utilisation de services ou le téléchargement de contenu peuvent entraîner le transfert d'un grand volume de données, ce qui peut engendrer des frais de trafic de données.

Certains widgets de l'écran d'accueil peuvent se connecter automatiquement à Internet. Pour éviter cela, sélectionnez **Options > Widgets hors connexion**.

#### Supprimer un widget de l'écran d'accueil

- 1 Appuyez longuement sur l'écran d'accueil.
- 2 Sélectionnez le widget, puis sélectionnez **Retirer** dans le menu contextuel.
- 3 Sélectionnez **Terminé**.

#### Ajouter un raccourci à l'écran d'accueil

Saviez-vous que vous pouvez créer des raccourcis vers les fonctions et les applications que vous utilisez le plus souvent ? Vous pouvez ajouter des raccourcis vers des applications, des signets Internet ou des actions, notamment la rédaction d'un message.

- 1 Appuyez sur l'écran d'accueil et maintenez enfoncé.
- 2 Sélectionnez le widget de raccourci et **Paramètres**.
- 3 Sélectionnez le raccourci que vous souhaitez définir, puis **Signet** ou **Application** et l'élément de votre choix.
- 4 Sélectionnez **Retour** > **Terminer**.

**Conseil :** Pour supprimer un raccourci, remplacez-le par un autre.

**Conseil :** Si vous ajoutez des widgets de raccourci vides lorsque vous modifiez un écran d'accueil, vous pouvez définir ultérieurement les raccourcis directement à partir de l'écran d'accueil.

### Ajouter vos contacts importants à l'écran d'accueil

Ajoutez vos contacts les plus importants à l'écran d'accueil, afin de pouvoir rapidement les appeler ou leur envoyer des messages.

Les contacts doivent être stockés dans la mémoire de votre téléphone.

- 1 Dans le widget Contacts favoris, sélectionnez .
- 2 Pour marquer les contacts à ajouter à l'écran d'accueil, sélectionnez les contacts souhaités. Vous pouvez ajouter jusqu'à 20 contacts dans le widget.

### Appeler un contact ou lui envoyer un message

Dans le widget, sélectionnez le contact.

### Supprimer un contact de l'écran d'accueil

Dans le widget, sélectionnez  et le contact à supprimer. Le contact est supprimé du widget, mais reste dans votre liste de contacts.

### Organiser vos applications

Vous souhaitez ouvrir plus rapidement les applications les plus fréquemment utilisées ? Dans le menu principal, vous pouvez organiser vos applications et masquer les applications utilisées moins fréquemment dans des dossiers.

Appuyez sur la touche de menu et sélectionnez **Options** > **Modifier**.

### Créer un nouveau dossier

Sélectionnez **Options** > **Nouveau dossier**.

### Déplacer une application dans un dossier

Sélectionnez l'application et maintenez-la enfoncée, puis sélectionnez **Déplacer dans dossier** et le nouveau dossier dans le menu contextuel.

**Conseil :** Vous pouvez également faire glisser et déplacer des applications et des dossiers.

### Télécharger un jeu, une application ou autre

Télécharger des applications, des vidéos ou des jeux gratuits, ou acheter du contenu supplémentaire pour votre téléphone. À la boutique Ovi, vous pouvez trouver du contenu conçu spécialement pour votre téléphone.

Sélectionnez **Menu** > **Store**, puis connectez-vous à votre compte Nokia.

- 1 Pour sélectionner l'élément.
- 2 Si l'article est payant, sélectionnez **Acheter**. Si l'article est gratuit, sélectionnez **Télécharger**.
- 3 Vous pouvez payer au moyen d'une carte de crédit ou de débit ou, si cette option est offerte, de votre compte de téléphone.  
Pour enregistrer les renseignements sur votre carte dans votre compte Nokia, sélectionnez **Enregistrer cette carte dans mon compte Nokia**.  
Si ces renseignements sont déjà enregistrés, sélectionnez **Modifier infos de facturation** pour utiliser un autre mode de paiement.
- 4 Pour obtenir un reçu pour votre achat, sélectionnez ou entrez une adresse de courriel.
- 5 Sélectionnez **Confirmer**.
- 6 Une fois le téléchargement terminé, vous pouvez ouvrir ou afficher l'article, ou poursuivre votre recherche d'autre contenu. Le type de contenu détermine l'endroit où est enregistré l'article sur votre téléphone. Pour changer l'emplacement par défaut, sélectionnez **Compte** > **Préférences d'installation**, puis la mémoire désirée.

**Conseil :** Utilisez une connexion Wi-Fi pour télécharger des fichiers plus volumineux tels que des jeux, des applications ou des vidéos.

**Conseil :** Pour éviter d'avoir à entrer les renseignements sur votre carte de paiement chaque fois que vous faites des achats dans la boutique Ovi, enregistrez ces renseignements dans votre compte Nokia. Vous pouvez ajouter plus d'une carte de paiement et choisir la carte à utiliser au moment de faire un achat.

Pour de plus amples renseignements sur un article, communiquez avec son éditeur.

## Appels

### Appeler un numéro de téléphone

- 1 Dans l'écran d'accueil, sélectionnez **Appeler**, puis saisissez le numéro de téléphone.

Pour saisir le caractère +, utilisé pour les appels internationaux, sélectionnez deux fois \*.

- 2 Pour émettre l'appel, appuyez sur la touche d'appel.
- 3 Pour mettre fin à l'appel, appuyez sur la touche de fin.

**Conseil :** Pour appeler un contact, dans l'écran d'accueil, sélectionnez **Appeler**, puis commencez à saisir le nom du contact.

### Répondre à un appel

Lorsque vous recevez un appel, appuyez sur la touche d'appel.

### Refuser un appel

Lorsque vous recevez un appel, appuyez sur la touche de fin.

### Envoyer un SMS de rejet d'appel

- 1 Lorsque vous recevez un appel, sélectionnez **Silence** > **Env. msg** et modifiez le message, informant l'appelant que vous êtes dans l'impossibilité de lui répondre.
- 2 Pour envoyer le message, sélectionnez .
- 3 Rejetez l'appel.

### Rédiger un SMS de rejet d'appel standard

Sélectionnez **Menu** > **Paramètres** et **Appel** > **Appel** > **SMS**, puis rédigez le message.

**Conseil :** Vous pouvez renvoyer automatiquement les appels rejetés vers votre boîte vocale ou vers un autre numéro de téléphone (service réseau). Sélectionnez **Menu** > **Paramètres** et **Appel** > **Renvoi d'appels** > **Appels vocaux** > **Si occupé** > **Activer** > **Vers la boîte vocale** ou **Vers un autre numéro**.

### Appeler un contact

Sélectionnez **Menu** > **Contacts**.

- 1 Pour rechercher un contact, entrez les premiers caractères ou lettres de son prénom ou de son nom dans le champ de recherche.
- 2 Sélectionnez le contact.
- 3 Dans la carte de contact, sélectionnez **Appel vocal**.
- 4 Si le contact possède plusieurs numéros de téléphone, sélectionnez le numéro souhaité.

### Répondre à un appel en attente

Vous pouvez répondre à un appel alors qu'un autre appel est en cours. Appel en attente est un service réseau.



Appuyez sur la touche d'appel. Le premier appel est mis en attente.

### **Activer, désactiver ou vérifier l'état du service**

Sélectionnez **Menu** > **Paramètres** et **Appel** > **Appel** > **Appel en attente** > **Activer, Désactiver** ou **Vérifier l'état**.

### **Basculer entre un appel actif et un appel en attente**

Sélectionnez **Options** > **Permuter**.

### **Connecter l'appel en attente à l'appel actif**

Sélectionnez **Options** > **Transférer**. Vous vous déconnectez des appels.

### **Terminer un appel actif**

Appuyez sur la touche de fin.

### **Mettre fin aux deux appels**

Sélectionnez **Options** > **Terminer tous les appels**.

## **Couper le son**

Si votre téléphone sonne à un moment où vous ne voulez pas être dérangé, vous pouvez le retourner pour interrompre la sonnerie.

### **Activer la fonctionnalité permettant de couper le son**

Sélectionnez **Menu** > **Paramètres** et **Téléphone** > **Param. des capteurs** > **Désactiver son appels** > **Activés**.

Lorsque le téléphone sonne, retournez-le vers le bas.

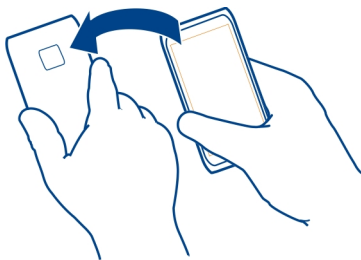

### Effectuer un appel en conférence

Votre téléphone prend en charge les conférences téléphoniques (service réseau) réunissant un maximum de six participants, vous compris. Les conférences téléphoniques vidéo ne sont pas prises en charge.





- 1 Appelez le premier participant.
- 2 Pour appeler un autre participant, sélectionnez **Options > Nouvel appel**. Le premier appel est mis en attente.
- 3 Lorsque le nouvel appel aboutit, pour joindre le premier participant à la conférence téléphonique, sélectionnez .

### Ajouter un nouveau participant à une conférence téléphonique

Appelez un autre participant, puis ajoutez le nouvel appel à la conférence téléphonique.

### Avoir une conversation privée avec un participant d'une conférence téléphonique

- 1 Sélectionnez .
- 2 Accédez au participant, puis sélectionnez . La conférence téléphonique est mise en attente sur votre téléphone. Les autres participants poursuivent la conférence téléphonique.
- 3 Pour revenir à la conférence téléphonique, sélectionnez .

### Exclure un participant d'une conférence téléphonique

Sélectionnez , accédez au participant, puis sélectionnez .

### Terminer une conférence téléphonique active

Appuyez sur la touche de fin.

## Appeler les numéros les plus utilisés

Vous pouvez appeler rapidement vos amis et votre famille en attribuant les numéros de téléphone utilisés les plus fréquemment aux touches numériques de votre téléphone.

Sélectionnez **Menu > Paramètres et Appel > Appels abrégés**.

### Attribuer un numéro de téléphone à une touche numérique

- 1 Sélectionnez la touche numérique à laquelle vous souhaitez attribuer le numéro de téléphone.  
1 est réservé à la boîte vocale.
- 2 Sélectionnez le numéro de téléphone dans votre liste de contacts.

### Supprimer ou modifier un numéro de téléphone attribué à une touche numérique

Sélectionnez la touche attribuée et maintenez-la enfoncée, puis sélectionnez **Retirer** ou **Changer** dans le menu contextuel.

### Émettre un appel

Dans l'écran d'accueil, sélectionnez **Appeler** puis maintenez enfoncée la touche numérique attribuée.

## Utiliser votre voix pour appeler un contact

L'application Commandes vocales vous permet d'utiliser votre voix pour émettre des appels ou contrôler votre téléphone.

Les commandes vocales ne dépendent pas de la voix du locuteur. Les commandes sont automatiquement créées par votre téléphone.

Lors de l'ajout de contacts ou de la modification de commandes vocales, n'utilisez pas de noms très courts ou similaires pour différents contacts ou commandes.

**!** **Remarque** : L'utilisation d'identificateurs vocaux est parfois difficile dans un environnement bruyant ou en situation d'urgence. Vous ne devez donc pas compter uniquement sur la numérotation vocale en toutes circonstances.

Lorsque vous utilisez la numérotation vocale, le haut-parleur est activé. Maintenez le téléphone à une courte distance de votre bouche lorsque vous prononcez la commande vocale.

- 1 Dans l'écran d'accueil, maintenez la touche d'appel enfoncée. Si un kit oreillette compatible doté d'une touche est raccordé, maintenez cette dernière appuyée.
- 2 Le téléphone émet un bref signal et affiche le message **Parlez maintenant**. Prononcez clairement le nom enregistré pour le contact.

- 3 Le téléphone fait entendre une commande vocale synthétisée pour le contact reconnu dans la langue sélectionnée, et affiche le nom et le numéro. Pour annuler la numérotation vocale, sélectionnez **Quitter**.

### Écouter la commande vocale d'un contact

- 1 Sélectionnez un contact et **Options > Détails de l'Id. vocal**.
- 2 Sélectionnez les informations d'un contact.

Si plusieurs numéros sont enregistrés pour un nom, vous pouvez également dire le nom et le type de numéro, comme téléphone portable ou fixe.

**Conseil :** Par ailleurs, il est possible d'utiliser la touche vocale pour démarrer la numérotation vocale dans l'écran d'accueil. Maintenez la touche vocale enfoncée.

### Émettre des appels via Internet

#### À propos des appels ToIP

Le service réseau d'appel ToIP vous permet d'émettre et de recevoir des appels via Internet. Les services d'appel ToIP peuvent prendre en charge les appels entre des ordinateurs, entre des téléphones mobiles et entre un téléphone VoIP et un téléphone traditionnel.

Certains prestataires de services d'appel ToIP autorisent des appels ToIP gratuits. Pour connaître la disponibilité du service et les frais de connectivité, contactez votre prestataire de services d'appel ToIP.

Pour émettre ou recevoir un appel ToIP, vous devez vous trouver dans la zone couverte par un réseau Wi-Fi ou disposer d'une connexion de données par paquets au sein d'un réseau 3G et être connecté à un service d'appel ToIP.

#### Installer un service d'appel ToIP

Vous pouvez rechercher des services d'appel ToIP depuis Ovi Store. Pour plus de détails, visitez le site Web [www.ovi.com](http://www.ovi.com).

- 1 Téléchargez un widget d'installation pour le service d'appel ToIP.
- 2 Pour démarrer l'installation, sélectionnez le widget d'installation.
- 3 Suivez les instructions affichées.

Une fois qu'un service d'appel ToIP a été installé, un onglet correspondant apparaît dans la liste des contacts.

#### Émettre un appel ToIP

Lorsque vous êtes connecté à un service d'appel ToIP, vous pouvez émettre un appel depuis la liste d'amis ou la liste de contacts.

Sélectionnez **Menu** > **Contacts**.

### Appeler un contact dans la liste d'amis

- 1 Ouvrez l'onglet du service d'appel ToIP, puis connectez-vous à un service d'appel ToIP.
- 2 Sélectionnez un contact dans la liste d'amis, puis sélectionnez **Appel ToIP**.

### Émettre un appel Internet vers un numéro de téléphone

- 1 Sélectionnez **Appeler**.
- 2 Sélectionnez **Options** > **Appeler** > **Appel ToIP**.



### Appeler le dernier numéro composé

Vous essayez d'appeler quelqu'un, mais la personne ne répond pas ? Il est facile de la rappeler. Dans le journal des appels, vous pouvez voir des informations à propos des appels que vous avez émis et reçus.

Dans l'écran d'accueil, appuyez sur la touche d'appel pour ouvrir le journal des appels. Pour appeler le dernier numéro composé, sélectionnez-le dans la liste.

### Enregistrer une conversation téléphonique

Avec l'application Dictaphone, vous pouvez enregistrer des conversations téléphoniques.

- 1 Durant un appel vocal actif, sélectionnez **Menu** > **Applications** > **Bureau** > **Dictaphone**.
- 2 Pour commencer l'enregistrement, sélectionnez .
- 3 Pour arrêter l'enregistrement, sélectionnez . Le clip audio est automatiquement enregistré dans le dossier Fichiers audio de l'application Gestionn. de fichiers.

Les deux correspondants entendent un bip à intervalle régulier pendant l'enregistrement.

### Afficher vos appels en absence

Dans l'écran d'accueil, vous pouvez voir si vous avez des appels en absence. Pour afficher le numéro de téléphone, sélectionnez **Afficher**. Le nom de l'appelant est affiché s'il est stocké dans la liste de contacts.

Les appels en absence et reçus sont consignés uniquement si ce service est pris en charge par le réseau, si le téléphone est sous tension et s'il se trouve dans une zone de couverture réseau.

### Rappeler le contact ou le numéro

Sélectionnez le contact ou le numéro.

Pour afficher ultérieurement la liste des appels en absence, dans l'écran d'accueil, sélectionnez **Appeler** pour ouvrir le cadran numérique, sélectionnez l', puis ouvrez l'onglet des appels en absence .

### Appeler votre boîte vocale

Vous pouvez renvoyer vos appels entrants vers votre boîte vocale (service réseau). Les personnes peuvent vous laisser un message, par exemple lorsque vous n'avez pas répondu à l'appel.

Dans l'écran d'accueil, sélectionnez **Appeler** pour ouvrir le cadran numérique, puis sélectionnez et maintenez enfoncée la touche **1**.

### Modifier le numéro de téléphone de votre boîte vocale

- 1 Sélectionnez **Menu** > **Paramètres** et **Appel** > **Boîte d'appel**.
- 2 Sélectionnez une boîte aux lettres et maintenez-la enfoncée, puis sélectionnez **Changer numéro** dans le menu contextuel.
- 3 Tapez le numéro (fourni par votre prestataire de services réseau) et sélectionnez **OK**.

### Renvoyer des appels vers votre boîte vocale ou vers un autre numéro de téléphone

Si vous ne pouvez pas répondre à vos appels, vous pouvez renvoyer les appels entrants vers votre boîte vocale ou vers un autre numéro de téléphone.

Sélectionnez **Menu** > **Paramètres** et **Appel** > **Renvoi d'appels** > **Appels vocaux**.

Le renvoi d'appel est un service réseau. Pour plus de détails, contactez votre prestataire de services.

### Renvoyer tous les appels vocaux vers votre boîte vocale

Sélectionnez **Tous les appels vocaux** > **Activer** > **Vers la boîte vocale**.

### Renvoyer tous les appels vocaux vers un autre numéro de téléphone

- 1 Sélectionnez **Tous les appels vocaux** > **Activer** > **Vers un autre numéro**.
- 2 Entrez le numéro ou sélectionnez **Chercher** pour utiliser un numéro enregistré dans votre liste de contacts.

Plusieurs options de renvoi, comme **Si occupé** et **Si pas de réponse**, peuvent être actives simultanément.

Dans l'écran d'accueil,  indique que tous les appels sont renvoyés.

La restriction d'appels et le renvoi d'appels ne peuvent pas être activés en même temps.

### **Empêcher d'émettre ou de recevoir des appels**

Il peut arriver que vous vouliez restreindre les appels pouvant être faits ou reçus avec votre téléphone. Avec la limitation des appels (service réseau), vous pouvez par exemple restreindre tous les appels internationaux sortants ou entrants quand vous êtes à l'étranger.

Sélectionnez **Menu > Paramètres et Appel > Interdiction appels**.

Pour modifier les paramètres, vous devez disposer du mot de passe de limitation fourni par votre prestataire de services.

#### **Empêcher d'émettre des appels**

- 1 Si un service d'appel ToIP est installé, sélectionnez **Interdiction d'appels cellulaires**.
- 2 Pour empêcher d'émettre des appels ou des appels internationaux, sélectionnez **Appels sortants** ou **Appels internationaux**. Pour empêcher d'émettre des appels internationaux, mais pour autoriser les appels vers votre pays d'origine, sélectionnez **Appels internationaux sauf vers pays d'origine**.
- 3 Sélectionnez **Activer**. La limitation d'appel affecte tous les appels, y compris les appels de données.

#### **Empêcher de recevoir des appels**

- 1 Si un service d'appel ToIP est installé, sélectionnez **Interdiction d'appels cellulaires**.
- 2 Pour empêcher de recevoir des appels ou des appels internationaux lorsque vous êtes à l'étranger, sélectionnez **Appels entrants** ou **Appels entrants à l'étranger**.
- 3 Sélectionnez **Activer**.

#### **Empêcher des appels ToIP anonymes**

Sélectionnez **Interdiction d'appels ToIP > Interd. appels anonymes > Activée**.

### **Autoriser uniquement les appels vers certains numéros**

Le service Numéros autorisés permet de limiter les appels et d'autoriser uniquement ceux vers certains numéros de téléphone. Par exemple, vous pouvez autoriser vos enfants à appeler uniquement des membres de la famille ou d'autres numéros clé.

Sélectionnez **Menu > Contacts et Options > Numéros carte SIM > Liste n° autorisés**.

Les cartes SIM ne supportent pas toutes ce service. Vous pouvez obtenir votre code PIN2 auprès de votre prestataire de services.

### Activer les Numéros autorisés

Sélectionnez **Options** > **Activer les n° autorisés**. Saisissez le code PIN2.

### Sélectionner les personnes vers lesquelles les appels sont autorisés

- 1 Sélectionnez **Options** > **Nouveau contact SIM**.
- 2 Entrez le nom du contact et le numéro de téléphone vers lesquels les appels sont autorisés, puis sélectionnez **Terminer**. Pour ajouter un contact depuis la liste de contacts à la liste des numéros autorisés, sélectionnez **Ajouter depuis Contacts** et un contact.

Pour envoyer un SMS à un contact SIM alors que le service des numéros autorisés est activé, vous devez ajouter le numéro du centre de messagerie à la liste des numéros autorisés.

## Contacts

### A propos des Contacts



Sélectionnez **Menu** > **Contacts**.

Vous pouvez enregistrer et organiser les numéros de téléphone, adresses et autres informations de contact de vos amis. Si vous souhaitez pouvoir contacter facilement vos principaux contacts, vous pouvez les ajouter à l'écran d'accueil.

### Enregistrer des numéros de téléphone et des adresses e-mail

Vous pouvez enregistrer dans votre liste de contacts les numéros de téléphone et les adresses e-mail de vos amis ainsi que d'autres informations les concernant.

Sélectionnez **Menu** > **Contacts**.

### Ajouter un contact à la liste des contacts

- 1 Sélectionnez **Options** > **Nouveau contact**.
- 2 Sélectionnez un champ et saisissez les détails.

### Modifier les informations de contact

- 1 Sélectionnez un contact.
- 2 Ouvrez l'onglet de la carte de contact
- 3 Sélectionnez les détails d'un contact.

### Ajouter des détails relatifs à un contact

Sélectionnez un contact et **Options** > **Modifier** > **Options** > **Ajouter détail**.



### Enregistrer un numéro depuis un appel ou message reçu

Avez-vous reçu un appel ou un message d'une personne dont le numéro de téléphone n'est pas encore enregistré dans la liste de contacts ? Vous pouvez aisément enregistrer le numéro dans une entrée nouvelle ou existante dans la liste de contacts.

#### Enregistrer un numéro depuis un appel reçu

- 1 Sélectionnez **Menu > Applications > Journal**.
- 2 Sélectionnez **Derniers appels > Appels reçus**.
- 3 Sélectionnez un numéro de téléphone et maintenez-le enfoncé, puis sélectionnez **Enregistrer ds Contacts** dans le menu contextuel.
- 4 Sélectionnez si vous souhaitez créer une nouvelle entrée dans la liste de contacts ou mettre à jour une entrée existante.

#### Enregistrer un numéro depuis un message reçu

- 1 Sélectionnez **Menu > Messagerie**.
- 2 Sélectionnez **Messages reçus** et un message.
- 3 Sélectionnez le numéro de téléphone et **Enregistrer ds Contacts**.
- 4 Sélectionnez si vous souhaitez créer une nouvelle entrée dans la liste de contacts ou mettre à jour une entrée existante.

### Contactez rapidement vos proches

Vous pouvez définir vos proches comme favoris. Vos favoris sont en haut de la liste de contacts, afin que vous puissiez les contacter rapidement.

Sélectionnez **Menu > Contacts**.

#### Définir un contact comme favori

Sélectionnez un contact et maintenez-le enfoncé, puis sélectionnez **Ajouter aux favoris** dans le menu contextuel.

#### Supprimer un contact de vos favoris

Sélectionnez un contact et maintenez-le enfoncé, puis sélectionnez **Retirer des favoris** dans le menu contextuel. Le contact n'est pas supprimé de votre liste de contacts standard.

### Ajouter une photo à un contact

Vous souhaitez savoir rapidement qui vous appelle ? Ajoutez une photo à un contact spécifique.

Sélectionnez **Menu > Contacts** et un contact.

- 1 Sélectionnez l'icône en regard du nom du contact, puis sélectionnez **Ajouter une photo** dans le menu contextuel :
- 2 Sélectionnez une photo dans Photos.

### **Modifier ou supprimer une photo**

Sélectionnez la photo et maintenez-la enfoncée, puis sélectionnez **Changer de photo** ou **Supprimer la photo** dans le menu contextuel.

Les contacts doivent être stockés dans la mémoire de votre téléphone. Pour vérifier quelle mémoire est utilisée, sélectionnez **Options > Paramètres > Contacts à afficher**.

### **Définir une sonnerie pour un contact spécifique**

Vous voulez pouvoir entendre qu'une personne particulière vous appelle ? Vous pouvez définir une sonnerie spécifique pour cette personne.

Sélectionnez **Menu > Contacts**.

#### **Définir une sonnerie pour un contact**

- 1 Sélectionnez un contact et **Options > Modifier**.
- 2 Sélectionnez le champ **Sonnerie** et une sonnerie.

#### **Définir une sonnerie pour un groupe de contacts**

- 1 Ouvrez l'onglet **Groupes**.
- 2 Sélectionnez le titre d'un groupe et maintenez-le enfoncé, puis sélectionnez **Sonnerie** dans le menu contextuel.
- 3 Sélectionnez une sonnerie dans la liste.

La sonnerie s'applique uniquement aux membres du groupe au moment où la sonnerie est définie.

### **Envoyer vos informations de contact à l'aide de Ma carte**

Ma carte est votre carte de visite électronique. Avec Ma carte, vous pouvez envoyer vos informations de contact à autrui.

Sélectionnez **Menu > Contacts**.

#### **Envoyer vos informations de contact sous forme de carte de visite**

Sélectionnez et maintenez enfoncé **Ma carte**, puis sélectionnez **Env. en carte de visite** dans le menu contextuel.

## Modifier vos informations de contact dans Ma carte

Sélectionnez **Ma carte** et les détails à modifier.

### Créer un groupe de contacts

Lorsque vous avez créé des groupes de contacts, vous pouvez envoyer un message à plusieurs personnes simultanément. Par exemple, vous pouvez affecter les membres de votre famille à un groupe.

Sélectionnez **Menu** > **Contacts**.

- 1 Ouvrez l'onglet **Groupes**.
- 2 Sélectionnez **Options** > **Nouveau groupe**.
- 3 Saisissez un nom pour le groupe et sélectionnez **OK**.
- 4 Sélectionnez le groupe et **Options** > **Ajouter des membres**.
- 5 Pour marquer les contacts que vous souhaitez ajouter au groupe, sélectionnez-les.

### Envoyer un message à un groupe de personnes

Vous souhaiteriez envoyer rapidement un message à tous les membres de votre famille ? Si vous les avez affectés à un groupe, vous pouvez envoyer simultanément un message à chacun d'entre eux.

Sélectionnez **Menu** > **Contacts**.

- 1 Ouvrez l'onglet **Groupes**.
- 2 Sélectionnez le titre du groupe et maintenez-le enfoncé, puis sélectionnez **Créer un message** dans le menu contextuel.

### Copier des contacts de la carte SIM sur votre téléphone

Si des contacts sont stockés sur votre carte SIM, vous pouvez les copier sur votre téléphone. Vous pouvez ajouter plus de détails aux contacts qui sont stockés sur votre téléphone, comme d'autres numéros de téléphone, d'autres adresses ou une photo.

Sélectionnez **Menu** > **Contacts**.

Sélectionnez **Options** > **Numéros carte SIM** > **Tout copier dans tél.**

**Conseil :** Si un contact apparaît à présent deux fois dans votre liste de contacts, activez la case à cocher **Options** > **Paramètres** > **Contacts à afficher**, et désactivez la **Mémoire carte SIM**.

### Sauvegarder vos contacts sur Ovi by Nokia

Si vous sauvegardez vos contacts sur Ovi by Nokia, vous pouvez facilement les copier sur un nouveau téléphone. En cas de vol ou de bris de votre téléphone, vous pourrez quand même accéder à votre liste de contacts en ligne.

Sélectionnez **Menu > Contacts et Options > Synchro. Ovi.**

Si vous autorisez la synchronisation automatique, toutes les modifications apportées à la liste de contacts sont automatiquement sauvegardées sur Ovi by Nokia.

Pour utiliser Ovi, vous devez disposer d'un compte Nokia. Si vous ne possédez pas de compte, créez-en un à l'adresse [www.ovi.com](http://www.ovi.com). On vous invitera aussi à créer un compte si vous accédez à un service Ovi quelconque à l'aide de votre téléphone.

Si vous utilisez Ovi Sync pour synchroniser automatiquement vos contacts avec Ovi, n'autorisez aucune synchronisation des contacts avec un autre service, car cela pourrait engendrer des conflits. Ovi Sync n'est pas disponible pour les contacts si vous avez activé leur synchronisation dans Mail pour Exchange.

## Messagerie

### A propos de la Messagerie



Sélectionnez **Menu > Messagerie.**

Vous pouvez envoyer et recevoir différents types de messages :

- Messages texte
- Messages audio
- MMS comportant des photos et des vidéos
- Messages de groupe



Messagerie nécessite une prise en charge par le réseau.

### Envoyer un message

Les SMS et MMS vous permettent de contacter rapidement vos amis et votre famille. Dans un MMS, vous pouvez joindre des photos, des vidéos et des clips audio que vous souhaitez partager.

Sélectionnez **Menu > Messagerie.**

- 1 Sélectionnez **Nouveau msg.**
- 2 Pour sélectionner des destinataires dans la liste de contacts, sélectionnez le titre **A.** Pour entrer manuellement le numéro de téléphone du destinataire, saisissez le numéro dans le champ **A.**

- 3 Pour ajouter une pièce jointe, sélectionnez .
- 4 Sélectionnez .

L'envoi d'un message avec une pièce jointe peut coûter plus cher que l'envoi d'un SMS normal. Pour plus d'informations, contactez votre prestataire de services.

Vous pouvez envoyer des SMS qui excèdent la limite de caractères d'un message unique. Les messages dépassant cette limite sont envoyés en deux messages ou plus. Votre prestataire de services peut vous facturer en conséquence.

Les caractères accentués ou d'autres signes et les caractères de certaines langues occupent plus d'espace, ce qui limite le nombre de caractères pouvant être envoyés dans un même message.

Si l'élément que vous insérez dans un MMS est trop volumineux pour le réseau, l'appareil peut en réduire automatiquement sa taille.

Seuls les appareils compatibles peuvent recevoir et afficher des MMS. Les messages peuvent être différents selon les appareils.

### Envoyer un message à un contact



Sélectionnez **Menu** > **Contacts**.

- 1 Pour rechercher un contact, entrez les premiers caractères ou lettres de son prénom ou de son nom dans le champ de recherche
- 2 Sélectionnez le contact.
- 3 Dans la carte de contact, sélectionnez **Message**.
- 4 Si le contact possède plusieurs numéros de téléphone, sélectionnez et maintenez enfoncé **Message** et sélectionnez le numéro souhaité.

### Envoyer un message audio

Vous pouvez enregistrer un clip audio, comme une chanson d'anniversaire, et l'envoyer à vos amis sous forme de message audio.

Sélectionnez **Menu** > **Messagerie**.

- 1 Sélectionnez **Options** > **Créer un message** > **Message audio**.
- 2 Pour enregistrer le message, sélectionnez .
- 3 Pour sélectionner des destinataires dans la liste de contacts, sélectionnez le titre **A**. Pour entrer manuellement le numéro de téléphone du destinataire, saisissez le numéro dans le champ **A**.
- 4 Sélectionnez .

### Recevoir des messages

Lorsque vous recevez un message, vous pouvez l'ouvrir directement depuis l'écran d'accueil. Ensuite, vous pouvez retrouver le message dans le dossier Conversations ou dans le dossier Messages reçus dans Messagerie.

Sélectionnez **Menu > Messagerie**.

Lorsque vous recevez un message, une notification s'affiche dans l'écran d'accueil. Le nombre d'événements manqués, y compris les appels en absence et les messages reçus est affiché.

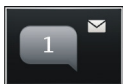

Pour ouvrir le message, sélectionnez le widget de notification. Par défaut, le message s'ouvre dans l'écran Conversations.

### Répondre à un message reçu dans l'écran Conversations

Sélectionnez le champ de saisie de texte au bas de l'affichage, rédigez un message et sélectionnez .

### Ouvrir un message dans le dossier Messages reçus

Sélectionnez **Menu > Messagerie, Messages reçus** et un message.

### Répondre à un message reçu dans l'écran Messages reçus

Ouvrez un message et sélectionnez .

### Transférer un message dans l'affichage Messages reçus

Ouvrez un message et sélectionnez .

### Enregistrer un élément multimédia reçu

Sélectionnez l'élément et maintenez-le enfoncé, puis sélectionnez **Enregistrer** dans le menu contextuel. L'élément peut être affiché dans l'application correspondante. Par exemple, pour afficher des photos enregistrées, ouvrez Photos.

### Afficher une conversation

Vous pouvez voir les messages que vous avez envoyés à un contact particulier ou reçus de ce contact dans un seul écran, et poursuivre la conversation dans cet écran.

Sélectionnez **Menu > Messagerie**.

Sélectionnez **Conversations** et un contact. Tous les messages envoyés à ce contact et reçus de ce contact sont affichés.

### Répondre à un message dans une conversation

- 1 Ouvrez la conversation.
- 2 Sélectionnez le champ de saisie de texte au bas de l'affichage et rédigez un message.
- 3 Pour ajouter des pièces jointes ou d'autres destinataires, sélectionnez **Options** > **Ajouter**.
- 4 Pour envoyer le message, sélectionnez .

Lorsque vous envoyez un nouveau message, il est ajouté à la conversation actuelle. S'il n'y a aucune conversation, une nouvelle conversation est démarrée.

Lorsque vous ouvrez un message reçu dans l'écran d'accueil, le message s'ouvre par défaut dans l'écran **Conversations**. Si vous souhaitez que les messages s'ouvrent dans l'écran **Messages reçus**, sélectionnez **Options** > **Vue des messages** > **Messages reçus**.

### Écouter un SMS

Vous pouvez configurer votre téléphone de sorte à ce qu'il lise vos messages texte à voix haute.

- 1 Sélectionnez **Menu** > **Messagerie**.
- 2 Sélectionnez **Messages reçus**.
- 3 Sélectionnez un message et maintenez-le enfoncé, puis sélectionnez **Ecouter** dans le menu contextuel.

Sélectionnez **Menu** > **Applications** > **Bureau** > **Lect. msg.**

### Modifier la langue

Sélectionnez **Langue** et sélectionnez une langue.

### Télécharger une langue supplémentaire

Sélectionnez **Options** > **Télécharger des langues**.

### Changer de voix

Sélectionnez . Pour écouter un aperçu de la voix, sélectionnez-la et maintenez-la enfoncée, puis sélectionnez **Ecouter la voix**.

### Modifier la langue

Vous pouvez modifier la langue du téléphone et la langue de rédaction de vos messages et courriels. Vous pouvez également activer l'entrée de texte prédictif.

Sélectionnez **Menu > Paramètres et Téléphone > Langue.**

**Pour changer la langue du téléphone.**

Sélectionnez **Langue du téléphone.**

**Changer de langue d'écriture**

Sélectionnez **Langue d'écriture.**

**Activer la saisie prédictive**

Sélectionnez **Saisie prédictive.**

## Mail

### A propos de l'e-mail

 Sélectionnez **Menu > Applications > E-mail.**

L'application permet d'ajouter plusieurs boîtes aux lettres et d'y accéder directement à partir de l'écran d'accueil. Dans l'écran de messagerie principal, vous pouvez basculer d'une boîte aux lettres à l'autre.



- 1 Pour rédiger un e-mail.
- 2 Pour basculer entre vos boîtes aux lettres.
- 3 Pour trier vos e-mails, par exemple par date.
- 4 Pour accéder au courrier de votre boîte aux lettres actuelle.

E-mail contient des éléments interactifs. Par exemple, sélectionnez un e-mail et maintenez-le enfoncé pour afficher un menu contextuel.

L'utilisation de services ou le téléchargement de contenu peuvent entraîner le transfert d'un grand volume de données, ce qui peut engendrer des frais de trafic de données.



## Obtenir un compte de courriel gratuit avec Ovi by Nokia

**ovi** Avec l'application Courriel Ovi de Nokia, vous pouvez accéder à vos courriels à partir de votre téléphone ou de votre ordinateur. Le filtre antipourriel vous permet de garder votre boîte aux lettres en ordre et l'antivirus améliore la sécurité.

- 1 Sélectionnez **Menu > Applications > E-mail**.
- 2 Sélectionnez **Nlle boîte aux lettres > Commencer > Ovi Mail et Inscription immédiate**.

## Utiliser votre ordinateur pour accéder à votre compte de courriel

Allez à [www.ovi.com](http://www.ovi.com) et connectez-vous.

## Ajouter une boîte aux lettres

Vous pouvez ajouter plusieurs boîtes aux lettres à votre téléphone.

Sélectionnez **Menu > Applications > E-mail**.

### Ajouter une boîte aux lettres

Sélectionnez **Nlle boîte aux lettres** et suivez les instructions.

Pour obtenir un compte Courriel Ovi gratuit, sélectionnez **Ovi Mail**, puis **Inscription immédiate**.

### Ajouter un widget e-mail à l'écran d'accueil

- 1 À l'écran d'accueil, maintenez votre doigt sur une zone vide.
- 2 Sélectionnez , puis le widget voulu dans la liste.

### Supprimer une boîte aux lettres

- 1 Sélectionnez **Menu > Applications > E-mail**.
- 2 Sélectionnez **Options > Supprimer la boîte** et la boîte aux lettres.

## Lire les e-mails

Vous pouvez utiliser votre téléphone pour lire des courriels et y répondre.

Sélectionnez **Menu > Applications > E-mail**.

### Lire un e-mail

Sélectionnez le courriel.

**Conseil :** Pour faire un zoom avant ou arrière, placez deux doigts sur l'écran, puis rapprochez-les ou écartez-les.



### Ouvrir ou enregistrer une pièce jointe

Sélectionnez la pièce jointe et l'option appropriée. S'il y a plusieurs pièces jointes, vous pouvez les enregistrer toutes simultanément.

### Répondre à un e-mail

Sélectionnez **Options** > **Répondre**.

### Transférer un e-mail

Sélectionnez **Options** > **Transférer**.



**Conseil** : Si un courriel renferme une adresse Web que vous voulez ouvrir dans le navigateur du téléphone, sélectionnez celle-ci.

**Conseil** : Pour ouvrir l'e-mail suivant ou précédent, utilisez les icônes en forme de flèche.

### Envoyer un e-mail

Vous pouvez utiliser votre téléphone pour rédiger et envoyer un e-mail, ainsi que pour lui joindre des fichiers.

Sélectionnez **Menu** > **Applications** > **E-mail**.

- 1 Sélectionnez .
- 2 Pour ajouter un destinataire de votre liste des contacts, sélectionnez l'icône À, Cc ou Cci. Pour saisir un numéro ou une adresse e-mail manuellement, sélectionnez le champ À, Cc ou Cci.
- 3 Pour ajouter une pièce jointe à l'e-mail, sélectionnez .
- 4 Pour envoyer l'e-mail, sélectionnez .

### Répondre à une demande de réunion

Vous pouvez ouvrir et accepter les demandes de réunion à l'aide de Mail pour Exchange. Lorsque vous acceptez une demande de réunion, elle apparaît dans votre agenda.

Sélectionnez **Menu** > **Applications** > **E-mail** et ouvrez la demande de réunion.

Sélectionnez **Accepter**, **Décliner** ou **A confirmer**.

## Consulter votre disponibilité

Sélectionnez **Options** > **Afficher l'agenda**.

Pour modifier, envoyer ou transférer une demande de réunion acceptée, ouvrez la demande dans votre agenda.

Les options disponibles peuvent varier.

## Ouvrir un e-mail depuis l'écran d'accueil

Selon le modèle de votre téléphone, vous pouvez avoir plusieurs widgets de courriel sur l'écran d'accueil. Chacun d'entre eux contient une boîte aux lettres. Dans le widget, vous pouvez voir si vous avez reçu de nouveaux courriels, ainsi que le nombre de courriels non lus.

### Ajouter un widget e-mail à l'écran d'accueil

À l'écran d'accueil, sélectionnez **Nouvelle boîte aux lettres**, puis suivez les directives.

### Ajouter un autre widget e-mail à l'écran d'accueil

Maintenez votre doigt sur l'écran d'accueil, puis sélectionnez  et le widget désiré dans la liste.

## Ouvrir un e-mail

Sélectionnez le widget de courriel.

## Internet

### À propos du navigateur Web



Sélectionnez **Menu** > **Web**.

Tenez-vous au courant de l'actualité et visitez vos sites Web favoris. Vous pouvez utiliser le navigateur Web de votre téléphone pour consulter des pages Web sur Internet.

Pour naviguer sur le Web, vous devez être connecté à Internet.

### Naviguer sur le Web

Sélectionnez **Menu** > **Web**.

**Conseil** : Si vous ne disposez pas d'un plan forfaitaire auprès de votre prestataire de services, pour économiser des frais de données dans votre facture téléphonique, vous pouvez utiliser un réseau Wi-Fi pour vous connecter à Internet.

### Accéder à un site Web

Sélectionnez la barre d'adresse Web, saisissez une adresse Web et sélectionnez .

**Conseil :** Pour effectuer une recherche sur Internet, sélectionnez la barre d'adresse Web, saisissez le mot recherché et sélectionnez le lien situé sous la barre d'adresse Web.

### Zoom avant ou arrière

Placez deux doigts sur l'écran, puis faites glisser vos doigts en les écartant.

La mémoire cache est un emplacement de mémoire utilisé pour stocker temporairement les données. Si vous avez essayé d'accéder ou avez accédé à des informations confidentielles ou à un service sécurisé nécessitant l'utilisation d'un mot de passe, videz la mémoire cache après chaque utilisation.



### Vider le cache

Sélectionnez  >  > **Confidentialité** > **Effacer données confid.** > **Cache.**

### Ajouter un signet

Si vous visitez en permanence les mêmes sites Web, ajoutez-les à votre écran Signets afin de pouvoir y accéder aisément.

Sélectionnez **Menu** > **Web.**

Pendant la navigation, sélectionnez  > .

### Accéder à un site Web auquel un signet est associé durant la navigation



Sélectionnez  >  et un signet.

### Souscrire à un flux Web

Vous ne devez pas visiter régulièrement vos sites Web pour rester au courant des nouveautés. Vous pouvez automatiquement souscrire à des flux Web et obtenir des liens vers les contenus les plus récents.

Sélectionnez **Menu** > **Web.**

Les flux Web sur des pages Web sont généralement indiqués par . Ils sont utilisés pour partager par exemple les derniers titres d'actualité ou d'entrées de blogs.

Accédez à un blog ou à une page Web qui contient un flux Web, puis sélectionnez  >  et le flux souhaité.

## Mettre à jour un flux

Dans l'écran des flux Web, sélectionnez le flux et maintenez-le enfoncé, puis sélectionnez **Actualiser** dans le menu contextuel.



## Configurer la mise à jour automatique d'un flux

Dans l'écran des flux Web, sélectionnez le flux et maintenez-le enfoncé, puis sélectionnez **Modifier** > **Mises à jr automatiques** dans le menu contextuel.

## Découvrir les événements se déroulant à proximité

Vous recherchez les activités possibles à proximité de votre emplacement actuel ? Ici et maintenant vous donnera notamment des informations relatives à la météo, aux événements, aux heures de cinéma et aux restaurants situés à proximité.

Sélectionnez **Menu** > **Web**.

- 1 Sélectionnez  >  > **Ici et maintenant**.
- 2 Parcourez les services disponibles et sélectionnez un service pour obtenir davantage d'informations.

Certains contenus sont générés par des tiers et non par Nokia. Ces contenus peuvent être inexacts et soumis à des conditions de disponibilité.

Il se peut que certains services ne soient pas disponibles dans tous les pays et ne soient proposés que dans certaines langues. Les services peuvent être tributaires du réseau. Pour plus d'informations, contactez votre prestataire de services réseau.

L'utilisation de services ou le téléchargement de contenu peuvent entraîner le transfert d'un grand volume de données, ce qui peut engendrer des frais de trafic de données.

## Caractères illisibles lors de la navigation sur le Web

Si des caractères illisibles sont affichés, sélectionnez **Menu** > **Web** et  >  > **Page** > **Encodage par défaut** ainsi que l'encodage correct pour le jeu de caractères de la langue.

## Réseaux sociaux

### À propos de Socialisation



Sélectionnez **Menu** > **Réseaux sociaux**, puis connectez-vous aux services de réseautage social que vous utilisez.

Pour améliorer votre expérience de réseautage social, procurez-vous l'application Social sur Ovi. Lorsque vous vous connectez à un service de réseautage social comme Facebook

ou Twitter par l'intermédiaire de l'application Rés. sociaux, vous pouvez effectuer les opérations suivantes :

- Voir le statut de vos amis depuis différents services dans un écran unique
- Publier simultanément la mise à jour de votre propre statut sur plusieurs services
- Partager instantanément des photos prises avec l'appareil photo
- Partager les vidéos que vous enregistrez à l'aide de votre téléphone
- lier les profils de vos amis en ligne à leurs coordonnées de contact sur votre téléphone
- Ajouter vos informations de localisation à la mise à jour de votre statut
- Ajouter des événements de l'agenda du service à celui de votre téléphone

Seules les fonctionnalités prises en charge par le service de réseau social sont disponibles.

L'utilisation des services de réseaux sociaux nécessite la prise en charge par le réseau. Cela peut impliquer la transmission de grandes quantités de données et des frais de trafic de données qui s'y rapportent. Pour plus d'informations sur les frais de transmission des données, contactez votre prestataire de services.

Les services de réseaux sociaux sont des services tiers. Ils ne sont pas fournis par Nokia. Consultez les paramètres de confidentialité du service de réseau social que vous utilisez, car vous risquez de partager vos informations avec un grand nombre de personnes. Les conditions d'utilisation pour le service de réseau social s'appliquent au partage d'informations sur ce service. Familiarisez-vous avec la politique de confidentialité et les conditions d'utilisation de ce service.

### **Voir les mises à jour du statut de vos amis dans un écran unique**

Lorsque vous vous connectez à des services de réseaux sociaux via l'application Rés. sociaux, vous pouvez voir dans un même écran les mises à jour des statuts de vos amis de tous ces services. Vous ne devez pas basculer entre différentes applications pour vous tenir au courant de leurs activités.

Sélectionnez **Menu > Réseaux sociaux**.

- 1 Sélectionnez un service et connectez-vous.
- 2 Sélectionnez **Ajouter réseau social**.
- 3 Sélectionnez un autre service et connectez-vous.
- 4 Sélectionnez **Toutes les activités**.

Tous les flux des services que vous avez ajoutés sont automatiquement inclus dans l'écran.

## Publier votre statut dans des services de réseaux sociaux

Avec l'application Social, vous pouvez publier une mise à jour de votre statut sur des services de réseaux sociaux.

Sélectionnez **Menu** > **Réseaux sociaux**.

Rédigez la mise à jour de votre statut dans le champ de texte.

## Lier vos amis en ligne à leurs informations de contact

Vous pouvez lier les profils de vos amis en ligne sur les réseaux sociaux à leurs coordonnées de contact sur votre téléphone. Une fois le lien établi, vous pourrez voir leurs coordonnées directement dans l'application de réseautage social et leurs dernières mises à jour d'état dans votre liste de contacts.

Sélectionnez **Menu** > **Réseaux sociaux**.

- 1 Sélectionnez la photo du profil de votre ami en ligne.
- 2 Dans le menu contextuel, sélectionnez **Lier le profil à un contact**.
- 3 Dans votre liste de contacts, sélectionnez le contact auquel lier le profil.

## Consulter les mises à jour de statut de vos amis sur l'écran d'accueil

Quand vous vous connectez à des services de réseaux sociaux, tels Facebook ou Twitter, par l'intermédiaire d'Ovi by Nokia, vous pouvez consulter les mises à jour des statuts de vos amis en ligne, directement sur l'écran d'accueil.

## Parcourir les mises à jour dans l'écran d'accueil

Lorsque vous êtes connecté à un service, vous pouvez voir les mises à jour dans le widget Social.

## Ouvrez l'application Socialisation à partir de l'écran d'accueil.

Sélectionnez le widget Socialisation. Si vous êtes connecté, l'écran des mises à jour des statuts s'affiche. Si vous n'êtes pas connecté, l'écran de connexion s'affiche.

## Télécharger une photo ou une vidéo vers un service

Utilisez l'application Social pour télécharger vos photos et vidéos sur des services de réseaux sociaux, comme Facebook.

Sélectionnez **Menu** > **Réseaux sociaux**.

- 1 Sélectionnez .
- 2 Déterminez si vous souhaitez télécharger une photo ou une vidéo.
- 3 Pour marquer les éléments à télécharger, sélectionnez-les.  
La taille maximale du fichier est de 4 Mo pour les photos et de 10 Mo pour les vidéos.

- 4 Si vous téléchargez une photo unique, vous pouvez ajouter une légende et une balise avec un commentaire à une section particulière de la photo.  
Pour télécharger une vidéo, la fonctionnalité doit être prise en charge par le service de réseau social et vous devez utiliser une connexion Wi-Fi.

### Prendre une photo et la télécharger

- 1 Sélectionnez .
- 2 Sélectionnez l'option de téléchargement d'une photo depuis l'appareil photo.
- 3 Prenez une photo.
- 4 Ajoutez une légende et une balise avec un commentaire à une section particulière de la photo.

### Partager votre position dans la mise à jour de votre statut

L'application Socialisation vous permet de faire savoir à vos amis où vous êtes, afin qu'ils puissent vous trouver.

Sélectionnez **Menu > Réseaux sociaux**.

- 1 Sélectionnez le champ de saisie de texte en haut de l'écran.
- 2 Ajoutez votre emplacement. Le téléphone utilise le GPS pour déterminer votre emplacement actuel et recherche des repère à proximité.
- 3 Si plusieurs points de repère sont détectés, sélectionnez-en un dans la liste.

Le partage du lieu est disponible uniquement si cette option est prise en charge par le service.

**!** **Important :** Avant de partager votre emplacement, envisagez toujours soigneusement les personnes avec lesquelles vous partagez cette information. Vérifiez les paramètres de confidentialité du service de réseau social que vous utilisez, car vous risquez de partager votre emplacement avec un très grand nombre de personnes.

Les conditions d'utilisation en vigueur pour le service de réseau social peuvent s'appliquer au partage de votre position avec le service. Familiarisez-vous avec les conditions d'utilisation et les pratiques du service en matière de confidentialité, puis réfléchissez avant de divulguer vos données de localisation à autrui ou de visualiser la position de tiers.

### Contactez un ami à partir d'un service de réseau social

Si commenter le statut de votre ami ne suffit pas, vous pouvez l'appeler ou lui envoyer un message.

Sélectionnez **Menu > Réseaux sociaux**.



- 1 Sélectionnez la photo du profil d'un ami
- 2 Dans le menu contextuel, sélectionnez **Afficher les informations sur le contact**.
- 3 Sélectionnez un mode de communication.

Cette fonction n'est disponible que si vous avez lié vos amis en ligne à leurs coordonnées de contact sur votre téléphone.

Les méthodes de communication disponibles varient. Pour appeler un ami ou lui envoyer un SMS, la fonction doit être prise en charge par le service.

### Ajouter un événement à l'agenda de votre téléphone :

Lorsque vous répondez à des invitations à des événements dans un service de réseautage social comme Facebook, vous pouvez ajouter ces événements à l'agenda de votre téléphone et ainsi voir les événements à venir même si vous n'êtes pas en ligne.

Sélectionnez **Menu** > **Réseaux sociaux** et un service, puis connectez-vous.

- 1 Sélectionnez une invitation à un événement.
- 2 Ajoutez l'événement à l'agenda de votre téléphone.

Cette fonctionnalité est disponible uniquement si elle est prise en charge par le service.

## Appareil photo

### À propos de l'appareil photo

 Sélectionnez **Menu** > **App. photo**.

Pourquoi vous encombrer d'un appareil photo si votre téléphone vous permet déjà de saisir les moments mémorables ? Grâce à l'appareil photo de votre téléphone, vous pouvez facilement prendre des photos ou enregistrer des vidéos.

Par la suite, vous pourrez utiliser le téléphone pour regarder ou modifier les photos et les vidéos, les partager sur Internet ou les envoyer à des appareils compatibles.

### Prendre une photo

Sélectionnez **Menu** > **App. photo**.

L'appareil photo de votre téléphone dispose d'une mise au point constante. Celle-ci vous permet de prendre des photos sur lesquelles tous les sujets sont nets, tant au premier plan qu'à l'arrière-plan.

Sélectionnez . Ne bougez pas le téléphone avant l'enregistrement de la photo et l'affichage de la photo finale.

### Zoom avant ou arrière

Utilisez les touches de volume.

La fonction de reconnaissance des visages détecte les visages, trace des rectangles blancs autour de ceux-ci et optimise la mise au point, même si les visages sont en mouvement. La reconnaissance des visages est activée par défaut.

### Désactiver la reconnaissance des visages

Sélectionnez  > **Dét. visages**.

### Réaliser un auto-portrait

Sélectionnez . Pour prendre une photo, tapotez sur l'écran.

Par défaut, les photos et les vidéos sont enregistrées dans la mémoire de masse.

### Enregistrer des informations de lieu sur vos photos et vidéos

Si vous avez parfois du mal à vous souvenir où vous vous trouviez exactement lorsque vous avez pris une photo ou réalisé une vidéo donnée, vous pouvez configurer votre téléphone de sorte qu'il enregistre automatiquement l'emplacement.

Des informations de localisation peuvent être jointes à une photo ou à un clip vidéo si les coordonnées du lieu peuvent être déterminées via le réseau et le GPS. Si vous partagez une photo ou un clip vidéo auquel des informations de localisation sont jointes, celles-ci peuvent être consultées par quiconque regarde la photo ou le clip vidéo. Vous pouvez désactiver la géolocalisation dans les paramètres de l'appareil photo.

Sélectionnez **Menu** > **App. photo**.

### Activer la fonctionnalité d'enregistrement de lieu

Sélectionnez **Options** > **Paramètres** > **Enreg. infos localisation** > **Oui**.

Obtenir les coordonnées de votre emplacement peut prendre plusieurs minutes. La disponibilité et la qualité des signaux GPS peuvent être altérées par votre situation géographique, par des bâtiments et des obstacles naturels ainsi que par des conditions météorologiques défavorables. Si vous partagez un fichier qui contient des informations de lieu, celles-ci sont également partagées et votre position peut être visible par des tiers qui visualisent le fichier. Cette fonctionnalité requiert un service réseau.

Indicateurs d'informations d'emplacement :



 — Les informations d'emplacement ne sont pas disponibles. Les informations de lieu ne sont pas nécessairement enregistrées sur les photos ou vidéos.

 — Informations d'emplacement disponibles. Les informations de lieu sont enregistrées sur les photos ou vidéos.

### Enregistrer une vidéo

Outre prendre des photos avec votre téléphone, vous pouvez également enregistrer des moments particuliers sous forme de vidéos.

Sélectionnez **Menu** > **App. photo**.

- 1 Pour basculer du mode photo au mode vidéo, le cas échéant, sélectionnez .
- 2 Pour commencer l'enregistrement, sélectionnez . Une icône d'enregistrement rouge s'affiche.
- 3 Pour arrêter l'enregistrement, sélectionnez **Pause**. Si vous suspendez l'enregistrement sans appuyer sur aucune touche dans les cinq minutes qui suivent, l'enregistrement s'arrête.  
Pour effectuer un zoom avant ou arrière, utilisez les touches de volume.
- 4 Pour arrêter l'enregistrement, sélectionnez **Arrêter**. La vidéo est automatiquement enregistrée dans Photos.

**Conseil :** Vous pouvez envoyer une vidéo dans un MMS. Pour limiter la taille de la vidéo pour l'envoi, avant l'enregistrement, sélectionnez **Options** > **Paramètres** > **Qualité vidéo**, et faites glisser le curseur vers **De base**.

### Conseils photos et vidéos

Sélectionnez **Menu** > **App. photo**.

Lors d'une prise de vue :

- Utilisez les deux mains pour que l'appareil photo reste immobile.
- Lorsque vous effectuez un zoom avant, la qualité d'image risque de diminuer.
- L'appareil photo active le mode d'économie de batterie après une minute d'inactivité environ. Pour activer à nouveau l'appareil photo, tapotez l'écran.
- Vous pouvez sélectionner la scène définie par l'utilisateur comme scène par défaut chaque fois que vous ouvrez l'appareil photo. Sélectionnez  > **Mode scén.** > **Défini par l'utilisateur** > **Modifier**. Modifiez les paramètres et sélectionnez **Défini en mode par défaut** > **Oui**.

Lors de l'enregistrement d'une vidéo :

- Pour un résultat optimal, fermez toutes les applications ouvertes avant de débiter l'enregistrement.
- Enregistrez sur la mémoire de masse de votre téléphone, si possible.

- Si vous enregistrez des vidéos sur une carte mémoire, pour des performances optimales, utilisez une carte microSD compatible, rapide et de haute qualité. La catégorie de carte microSD recommandée est 4 (32 Mbit/s (4 Mo/s)) ou supérieure.



Avant la première utilisation, sauvegardez toutes les données importantes sur la carte et utilisez le téléphone pour formater la carte, même si celle-ci a préalablement été formatée ou utilisée dans un téléphone Nokia. Le formatage supprime toutes les données stockées sur la carte.

Si les performances de la carte mémoire se dégradent au fil du temps, sauvegardez toutes les données importantes sur la carte et utilisez le téléphone pour formater la carte.

### Envoyer une photo ou une vidéo

Vous pouvez envoyer des photos et des vidéos dans un MMS ou un e-mail, ou encore à l'aide de Bluetooth.

#### Envoyer dans un MMS

- 1 Prenez une photo ou enregistrez une vidéo.
- 2 Sélectionnez **Options** > **Envoyer** > **Par message**.
- 3 Pour sélectionner un destinataire dans votre liste des contacts, sélectionnez . Pour saisir manuellement le nom ou le numéro de téléphone du destinataire, sélectionnez le champ A, puis entrez le nom ou le numéro de téléphone.
- 4 Sélectionnez .

#### Envoyer dans un e-mail

- 1 Prenez une photo ou enregistrez une vidéo.
- 2 Sélectionnez **Options** > **Envoyer** > **Par e-mail**.
- 3 Pour sélectionner un destinataire dans votre liste de contacts, sélectionnez le titre A. Pour saisir l'adresse du destinataire manuellement, sélectionnez le champ A, puis entrez l'adresse.
- 4 Sélectionnez **Options** > **Envoyer**.

#### Envoyer via Bluetooth

- 1 Prenez une photo ou enregistrez une vidéo.
- 2 Sélectionnez **Options** > **Envoyer** > **Par Bluetooth**.
- 3 Sélectionnez l'appareil auquel vous connecter ou recherchez d'autres appareils. Si l'autre appareil nécessite un code de sécurité, saisissez-le.

### Partager une photo ou une vidéo directement à partir de l'appareil photo

Après avoir pris une photo ou enregistré une vidéo, vous pouvez télécharger votre photo ou votre vidéo sur un service de réseau social.

Sélectionnez **Menu** > **App. photo**.

Après la prise de vue ou l'enregistrement d'une vidéo, sélectionnez  et suivez les instructions affichées.

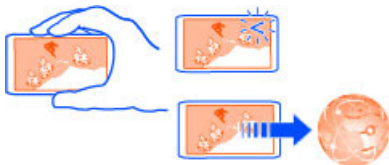

La première fois que vous essayez de télécharger une photo ou une vidéo vers un service de réseau social, vous êtes guidé à travers la procédure d'activation du service. Le service que vous ajoutez est défini comme service de partage par défaut.

Tous les formats de fichiers ou toutes les vidéos enregistrées en haute qualité ne sont pas pris en charge par l'ensemble des services de réseau social.

## Vos photos et vidéos

### À propos des photos



Sélectionnez **Menu** > **Photos**.

Vous pouvez regarder les vidéos que vous avez enregistrées ou parcourir les photos que vous avez prises.

Pour une copie sur papier, imprimez les meilleures photos.

Pour gérer plus efficacement vos fichiers multimédia, ajoutez des balises aux fichiers ou organisez-les dans des albums.

### Afficher des photos et vidéos

Sélectionnez **Menu** > **Photos**.

#### Parcourir des photos

Faites défiler vers le haut ou le bas.

#### Afficher une photo

Sélectionnez la photo.

#### Afficher une photo en mode plein écran

Sélectionnez la photo et tournez votre téléphone en mode paysage.

### Effectuer un zoom sur une photo

Placez deux doigts sur l'écran, puis faites glisser vos doigts en les écartant pour effectuer un zoom avant. Pour effectuer un zoom arrière, faites glisser vos doigts en les rapprochant.



**Conseil :** Pour effectuer rapidement un zoom avant ou un zoom arrière, appuyez deux fois sur l'écran.

### Afficher des photos sous la forme d'un diaporama

Sélectionnez une photo et **Options** > **Diaporama** > **Lire**. Le diaporama commence par la photo sélectionnée.

Vous pouvez afficher toutes vos photos et vidéos ou vos photos et vidéos groupées par album ou balise.

### Activer la vue

Sélectionnez  et une vue.

### Lire une vidéo

Sélectionnez une vidéo. Les vidéos sont identifiées par .

Des photos et des vidéos peuvent également vous être envoyées à partir d'un téléphone ou appareil compatible. Vous pouvez afficher une photo ou une vidéo reçue directement dans **Photos**.

**Conseil :** Pour télécharger vos photos et vidéos sur Internet, sélectionnez un fichier et l' ou l'icône du service de partage.

## Modifier les photos que vous avez prises

 L'Éditeur photos vous permet d'ajouter des effets, du texte, des clip arts ou des cadres à vos photos.

Sélectionnez **Menu** > **Applications** > **Edit. photos** et une photo.

- 1 Pour insérer des effets, sélectionnez l'option souhaitée dans la barre d'outils étendue.
- 2 Pour enregistrer la photo modifiée, sélectionnez **Options > Enregistrer**. La photo modifiée ne remplace pas la photo originale.

Pour afficher ultérieurement vos photos modifiées, sélectionnez **Menu > Photos**.

## Éditeur vidéo

### À propos de l'Éditeur vidéo



Sélectionnez **Menu > Applications > Edit. vidéos**.

Vous pouvez combiner des photos et des vidéos avec des sons, des effets et du texte en vue de les transformer facilement en diaporamas ou en films courts.

Les codecs et les formats de fichier suivants sont pris en charge : MPEG-4, H.263, H.263 BL, WMV, JPEG, PNG, BMP, GIF, MP3, AAC/AAC+/eAAC+, WAV et AMR-NB/AMR-WB.

Enregistrez dans le dossier Fichiers audio de votre téléphone les fichiers de son que vous voulez utiliser dans un film.

Vous ne pouvez pas ajouter à un film de fichier son protégé par DRM.

### Créer un film

Vous pouvez aisément créer de courts films à partir de vidéos et de photos.

Sélectionnez **Menu > Applications > Edit. vidéos**.

- 1 Sélectionnez **Créer une vidéo aisément à partir de vos photos et clips**.
- 2 Pour ajouter des vidéos et des photos à un film, sélectionnez **Sélectionner média**. Pour visionner les fichiers sélectionnés, faites défiler vers la droite ou vers la gauche.
- 3 Pour ajouter des transitions entre les vidéos et les photos, sélectionnez **+**.
- 4 Pour activer le mode de modification, sélectionnez une vidéo ou une photo. En mode de modification, vous pouvez couper la vidéo à la longueur voulue ou définir la durée d'affichage d'une photo.
- 5 Sélectionnez les sons à lire à l'arrière-plan.
- 6 Pour ajouter du texte ou des sous-titres à votre film, sélectionnez **Ajouter du texte**.
- 7 Enregistrez votre film.

### Créer un diaporama

L'application Edit. vidéos contient des modèles pour différentes circonstances. Vous pouvez les utiliser pour créer des diaporamas d'événements, comme des fêtes ou des anniversaires.

Sélectionnez **Menu > Applications > Edit. vidéos.**

- 1 Sélectionnez **Transformez vos photos en un diaporama sophistiqué.**
- 2 Sélectionnez un modèle à utiliser pour le diaporama. Lorsque vous sélectionnez un modèle, un aperçu s'affiche.
- 3 Sélectionnez les photos à utiliser.
- 4 Sélectionnez les sons à lire à l'arrière-plan.
- 5 Ajoutez un titre.
- 6 Affichez un aperçu et enregistrez votre film.

### Imprimer une photo prise

Vous pouvez imprimer vos photos directement à l'aide d'une imprimante compatible.

- 1 Utilisez un câble de données USB compatible pour brancher votre téléphone à une imprimante en mode Transf. multim..
- 2 Sélectionnez la photo à imprimer.
- 3 Sélectionnez **Options > Imprimer.**
- 4 Pour utiliser la connexion USB afin d'imprimer, sélectionnez **Imprimer > Par USB.**
- 5 Pour imprimer la photo, sélectionnez **Options > Imprimer.**

**Conseil :** Vous pouvez également utiliser une imprimante Bluetooth. Sélectionnez **Imprimer > Par Bluetooth.** Changez l'imprimante sélectionnée pour Bluetooth, puis suivez les directives affichées.

**Conseil :** Lorsque le câble USB est branché, vous pouvez changer le mode USB. Dans le coin supérieur droit de la vue de navigation, sélectionnez .

## Vidéos et télévision

### Vidéos

#### À propos du lecteur vidéo

 Sélectionnez **Menu > Vidéos et TV > Vidéos.**

Vous pouvez visionner des vidéos sur votre téléphone quand vous sortez.



**Conseil :** Obtenez de nouvelles vidéos depuis Ovi Store. Pour en savoir plus sur Ovi Store, visitez le site Web [www.ovi.com](http://www.ovi.com).

L'utilisation de services ou le téléchargement de contenu peuvent entraîner le transfert d'un grand volume de données, ce qui peut engendrer des frais de trafic de données.

### Lire une vidéo

Sélectionnez **Menu > Vidéos et TV > Vidéos**.

Sélectionnez la vidéo.

### Utiliser les commandes du lecteur vidéo

Appuyez sur l'écran.

### Copier vos vidéo entre votre téléphone et un ordinateur

Aimeriez-vous visionner sur votre ordinateur des vidéos que vous avez enregistrées avec votre téléphone ? Ou voudriez-vous copier des vidéos de votre téléphone sur votre ordinateur ? Utilisez un câble de données USB compatible pour copier vos vidéos entre votre téléphone et un ordinateur.

- 1 Utilisez un câble de données USB compatible pour connecter votre téléphone à un ordinateur.  
Si vous effectuez une copie entre la carte mémoire de votre téléphone et un ordinateur, assurez-vous que celle-ci est bien insérée.
- 2 Ouvrez Nokia Ovi Suite sur votre ordinateur et suivez les instructions à l'écran.

## Musique et son

### Lecteur audio

#### À propos du lecteur de musique



Sélectionnez **Menu > Musique > Lect. audio**.

L'application Lect. audio vous permet d'écouter de la musique et des balados partout où vous vous trouvez.

**Conseil :** Procurez-vous de la musique dans la boutique Ovi. Sélectionnez **Menu > Musique > Ovi Musique**. Pour en savoir plus sur Ovi, visitez le site [www.ovi.com](http://www.ovi.com).

### Lire de la musique

Sélectionnez **Menu > Musique > Lect. audio**.

- 1 Sélectionnez **Options** et l'écran souhaité. Vous pouvez parcourir par morceau, album ou genre.

Pour parcourir les pochettes des albums en vue dossiers, faites défiler vers la gauche ou vers la droite.

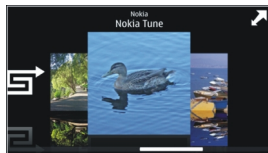

2 Sélectionnez un morceau ou un album.

**Conseil :** Pour écouter les morceaux dans un ordre aléatoire, sélectionnez .

### Interrompre et reprendre la lecture

Pour interrompre la lecture, sélectionnez ; pour la reprendre, sélectionnez .

### Reculer ou avancer rapidement dans un morceau

Sélectionnez et maintenez enfoncée  ou .

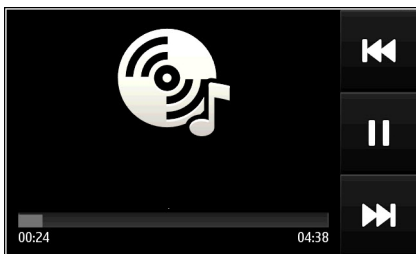

**Conseil :** Lorsque vous écoutez de la musique, vous pouvez revenir à l'écran d'accueil tout en poursuivant la lecture de la musique en arrière-plan.

### Créer une liste de lecture

Vous voulez écouter de la musique différente selon votre humeur ? Grâce aux listes de lecture, vous pouvez créer des sélections de morceaux à lire dans un ordre spécifique.

Sélectionnez **Menu > Musique > Lect. audio.**

- 1 Sélectionnez **Options > Listes de lecture.**
- 2 Sélectionnez **Options > Nlle liste de lecture.**

- 3 Saisissez un nom pour la liste de lecture et sélectionnez **OK**.
- 4 Sélectionnez les morceaux à ajouter à la liste de lecture, dans l'ordre dans lequel vous souhaitez les écouter.

### **Ajouter un morceau à une liste de lecture**

Sélectionnez le morceau et maintenez-le enfoncé, puis sélectionnez **Ajouter à liste de lecture** dans le menu contextuel.

### **Supprimer un morceau d'une liste de lecture**

Dans l'écran de la liste de lecture, sélectionnez le morceau et maintenez-le enfoncé, puis sélectionnez **Retirer** dans le menu contextuel.

La chanson sera retirée de la liste d'écoute sans être supprimée du téléphone.

### **Lire un liste de lecture**

Sélectionnez **Options** > **Listes de lecture** et la liste de lecture.

**Conseil :** L'application Lect. audio crée automatiquement une liste de lecture pour les morceaux les plus fréquemment lus, les morceaux lus récemment et les morceaux ajoutés récemment.

### **Afficher les paroles du morceau écouté**

Pour afficher les paroles pendant la lecture, copiez les fichiers de paroles dans le même dossier que les fichiers de musique. Les noms des fichiers de paroles sont similaires à ceux des fichiers de musique.

Le lecteur audio prend en charge les formats LRC de base et amélioré ainsi que les paroles qui sont intégrées dans les morceaux, selon le format de métadonnées ID3v2.

Utilisez exclusivement des paroles obtenues par des voies légales.

### **Copier de la musique depuis votre ordinateur**

Votre ordinateur contient-il de la musique que vous aimeriez écouter sur votre téléphone ? L'application Nokia Ovi Suite constitue la façon la plus rapide de copier de la musique sur votre téléphone. Vous pouvez aussi l'utiliser pour gérer et synchroniser votre collection de musique.

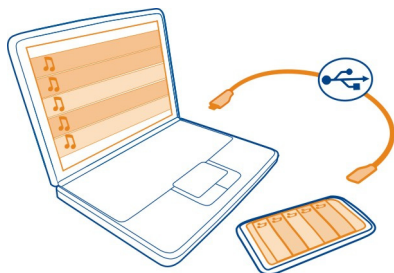

- 1 Utilisez un câble de données USB compatible pour connecter votre téléphone à un ordinateur compatible.
- 2 Sur votre téléphone, sélectionnez la zone de notification située dans le coin supérieur droit, puis  > **Transf. multim.**
- 3 Ouvrez Nokia Ovi Suite sur votre ordinateur et suivez les instructions affichées. Pour en savoir davantage, consultez le guide d'utilisation du logiciel Nokia Ovi Suite.

Téléchargez la dernière version de Nokia Ovi Suite à partir de [www.ovi.com](http://www.ovi.com).

Il se peut que certains fichiers de musique soient protégés par gestion des droits numériques (GDN) et ne puissent être lus sur plus d'un téléphone.

### À propos de Ovi Musique

 Sélectionnez **Menu > Musique > Ovi Musique**, ou visitez le [www.ovi.com](http://www.ovi.com).

Le service Ovi Musique vous permet d'acheter et de télécharger des chansons sur votre téléphone et votre ordinateur. Parcourez Ovi Musique et découvrez de la nouvelle musique ou des anciens succès.

Divers services et différentes options sont disponibles en fonction de votre pays de résidence.

Pour télécharger de la musique, vous devez créer un compte Nokia.

Toutes les méthodes suivantes vous permettent de créer un compte Nokia, vous inscrire à Ovi Musique et vous connecter à votre compte :

- Votre téléphone
- Un navigateur Web compatible
- Ovi Suite de Nokia

Si vous disposez déjà d'un compte Nokia, vous pouvez l'utiliser pour Ovi Musique.

Si vous avez des crédits ou des téléchargements disponibles, ou si vous êtes abonné au téléchargement illimité avec votre compte Nokia, ne fermez pas le compte, sinon vous perdrez tous ces éléments.

### Contenu protégé

Un contenu protégé par la gestion des droits numériques, tel que des photos, des vidéos ou de la musique, est accompagné d'une licence associée qui définit vos droits d'utilisation de ce contenu.

Vous pouvez afficher les détails et l'état des licences, ainsi que réactiver et supprimer des licences.

### Gérer des licences de droits numériques

Sélectionnez **Menu > Paramètres > Téléphone > Gestion téléphone > Paramètres sécurité > Contenu protégé**.

### Enregistrer des sons

Vous pouvez vous servir de l'enregistreur de votre téléphone pour enregistrer les bruits de la nature, par exemple le chant des oiseaux, de même que des mémos vocaux. Vous pouvez envoyer les clips audio enregistrés à vos amis.

Sélectionnez **Menu > Applications > Bureau > Dictaphone**.

### Enregistrer un clip audio

Sélectionnez .

### Arrêter l'enregistrement

Sélectionnez . Le clip audio est automatiquement enregistré dans le dossier Fichiers audio de l'application Gestionn. de fichiers.

### Envoyer un clip audio enregistré sous forme de message audio

Sélectionnez **Options > Envoyer**.

## Radio FM

### À propos de la radio FM



Sélectionnez **Menu > Musique > Radio**.

Vous pouvez écouter les stations de radio FM sur votre téléphone ; branchez-y simplement un écouteur, puis choisissez une station!

Pour écouter la radio, vous devez connecter un kit oreillette compatible à l'appareil. Le kit oreillette fait office d'antenne.



Un kit oreillette Bluetooth ne peut pas faire office d'antenne.



### Rechercher et mémoriser des stations radio



Recherchez vos stations radio favorites, puis mémorisez-les afin de pouvoir facilement les écouter ultérieurement.

Sélectionnez **Menu** > **Musique** > **Radio**.

Dans la barre d'outils, sélectionnez  > .

Pour rechercher des stations radio, vous pouvez utiliser le balayage automatique ou définir une fréquence manuellement. La première fois que vous ouvrez la radio FM, l'application recherche automatiquement des stations radio disponibles là où vous vous trouvez.

### Rechercher des stations disponibles

- 1 Dans la barre d'outils, sélectionnez .
- 2 Pour enregistrer les stations trouvées, sélectionnez  dans la barre d'outils. Pour enregistrer une seule station, sélectionnez le titre de la station et maintenez-le enfoncé, puis sélectionnez **Enregistrer** dans le menu contextuel.

### Définir une fréquence manuellement

- 1 Dans la barre d'outils, sélectionnez  **Régler manuellement**.
- 2 Utilisez les icônes en forme de flèche vers le haut et le bas pour entrer une fréquence.

### Écouter la radio



Vous pouvez écouter vos stations radio FM favorites lorsque vous êtes en déplacement.

Sélectionnez **Menu** > **Musique** > **Radio**.



### Écouter une station radio enregistrée

Dans la barre d'outils, sélectionnez  > , puis sélectionnez une station dans la liste.

### Écouter la station radio enregistrée suivante ou précédente

Faites glisser le doigt vers la gauche ou vers la droite. Vous pouvez aussi sélectionner  ou .



### Rechercher d'autres stations disponibles

Faites défiler vers le haut ou le bas. Vous pouvez aussi sélectionner et maintenir enfoncée la touche  ou .

### Écouter la radio à l'aide du haut-parleur

Sélectionnez **Options** > **Activer le haut-parleur**. Un kit oreillette doit toujours être relié.

Vous pouvez émettre un appel ou répondre à un appel tout en écoutant la radio. La radio est automatiquement coupée durant un appel actif.

**Conseil :** Pour rechercher et acheter de la musique depuis Ovi Musique, sélectionnez  >  dans la barre d'outils.

La qualité de la diffusion radio dépend de la couverture de la station radio dans cette zone.



### Réorganiser la liste des stations enregistrées

Vous pouvez réorganiser la liste des stations enregistrées, afin que vos stations favorites se trouvent en haut de la liste.

Sélectionnez **Menu** > **Musique** > **Radio**.

Les stations que vous avez enregistrées sont répertoriées dans l'écran Liste des stations.

### Déplacer une station dans la liste

- 1 Dans la barre d'outils, sélectionnez  > .
- 2 Sélectionnez le titre de la station et maintenez-le enfoncé, puis sélectionnez **Déplacer** dans le menu contextuel.
- 3 Sélectionnez le nouvel emplacement dans la liste.

### Écouter une station de radio Internet

Vous pouvez écouter un large éventail de stations de radio gratuites du monde entier, que ce soit chez vous ou en déplacement.

Sélectionnez **Menu** > **Musique** > **Radio Web**.

Pour écouter une station de radio sur Internet, sélectionnez-la dans la liste. Vous pouvez parcourir les stations disponibles, par région ou par langue.

### Ajouter une station manuellement

Sélectionnez **Options** > **Aller à station** et entrez l'adresse de la station. Vous pouvez aussi rechercher sur Internet des liens vers des stations. Les liens compatibles s'ouvrent automatiquement dans l'application radio Internet.

### Suspendre la lecture

Sélectionnez . Pour reprendre la lecture, sélectionnez .

### Modifier le volume

Utilisez les touches de volume.

### Afficher les informations relatives à la station

Sélectionnez **Options** > **Détails**. Certaines informations relatives à la station ne sont peut-être pas disponibles si vous avez enregistré la station manuellement.

Si vous émettez ou répondez à un appel alors que vous écoutez la radio Internet, celle-ci est automatiquement réduite au silence.

**Conseil :** Si vous découvrez une station intéressante ou si vous écoutez souvent la même station, ajoutez-la à votre liste de favoris.

## Cartes

### Naviguer jusqu'à une destination



Sélectionnez **Menu** > **Cartes**.

L'application Cartes vous montre ce qui se trouve à proximité, vous aide à planifier votre itinéraire et vous guide jusqu'à votre destination, le tout gratuitement. Vous pouvez :

- Rechercher des villes, des rues et des services
- Retrouver votre chemin grâce aux indications étape par étape
- Synchroniser vos emplacements et itinéraires préférés entre votre téléphone et le service Internet Ovi Cartes
- Consulter les prévisions météorologiques et autres renseignements locaux, s'ils sont offerts

**Conseil :** Vous pouvez également planifier un itinéraire sur votre ordinateur grâce au service Web Cartes Ovi, puis copier l'itinéraire sur votre téléphone. Pour en savoir plus, rendez-vous à l'adresse [www.ovi.com](http://www.ovi.com).



Il se peut que certains services ne soient pas disponibles dans tous les pays et ne soient proposés que dans certaines langues. Les services peuvent être tributaires du réseau. Pour de plus amples informations, contactez votre prestataire de services réseau.

L'utilisation de services ou le téléchargement de contenu peuvent entraîner le transfert d'un grand volume de données, ce qui peut engendrer des frais de trafic de données.

Le contenu des cartes numérisées peut parfois s'avérer inexact et incomplet. Ne comptez jamais uniquement sur le contenu ou le service pour les communications de première importance, notamment les situations d'urgence.



Certains contenus sont gérés par des tiers et non par Nokia. Ces contenus peuvent être inexacts et soumis à des conditions de disponibilité.

## Ma position

### Afficher votre position et la carte

Affichez votre position actuelle sur la carte et parcourez les cartes de différents pays et villes.

Sélectionnez **Menu > Cartes et Carte**.

 indique votre position actuelle, si celle-ci est disponible. Lorsque vous recherchez votre position,  clignote. Si votre position n'est pas disponible,  indique votre dernière position connue.

Si un positionnement précis n'est pas disponible, un halo rouge entourant l'icône de positionnement indique la zone générale dans laquelle vous devez vous trouver. Dans les régions fortement peuplées, la précision de l'estimation augmente et le halo rouge est plus petit que dans les régions peu peuplées.

### Parcourir la carte

Faites glisser la carte avec le doigt. Par défaut, la carte est orientée vers le nord.

### Afficher votre position actuelle ou la dernière position connue

Sélectionnez .

Si vous recherchez ou naviguez jusqu'à un lieu et si vous affichez des détails à propos du lieu à l'aide d'un service, tel que Météo, les informations du lieu actuel sont affichées. Pour revenir à l'affichage de votre lieu actuel ou pour afficher des informations sur celui-ci, sélectionnez .

### Zoom avant ou arrière

Sélectionnez + ou -.

**Conseil :** Pour zoomer, vous pouvez également placer deux doigts sur la carte et les écarter pour effectuer un zoom avant ou les rapprocher pour effectuer un zoom arrière. Cette fonction n'est pas prise en charge par tous les téléphones.

Lorsqu'une connexion de données est active et que vous parcourez une zone non couverte par les cartes stockées sur votre téléphone, de nouvelles cartes sont automatiquement téléchargées.

### Empêcher le téléchargement automatique de nouvelles cartes.

Dans le menu principal, sélectionnez  > Internet > Connexion > Non connecté.

De nouvelles cartes vont aussi être téléchargées si vous procédez à la mise à niveau vers la version la plus récente de l'application Cartes. La première fois que vous utilisez Cartes après une mise à niveau, sélectionnez **Utiliser Ovi Cartes en ligne**. Vous avez besoin d'une connexion de données active.

La couverture des cartes varie selon le pays et la région.

### Vue Carte

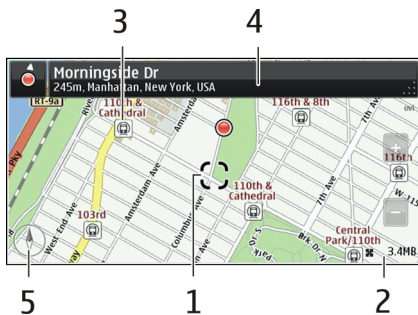

- 1 Emplacement sélectionné
- 2 Zone des indicateurs
- 3 Centre d'intérêt (par exemple, une gare ou un musée)
- 4 Zone d'informations
- 5 Boussole

### Pour changer l'aspect de la carte

Affichez la carte dans différents modes afin d'identifier aisément votre position.

Sélectionnez **Menu** > Cartes et Carte.

Sélectionnez  et choisissez parmi les options suivantes :

**Vue carte** — Dans l'affichage de carte standard, des détails comme les noms de lieux ou les numéros d'autoroutes sont facilement lisibles.

**Vue satellite** — Pour affichage détaillé, utilisez des images satellites.

**Vue terrain** — Pour repérer d'un coup d'œil le type de sol, par exemple lorsque vous voyagez en-dehors de la route.

**Vue 3D** — Pour un affichage plus réaliste, modifiez la perspective de la carte.

**Repères** — Pour afficher des attractions et bâtiments importants sur la carte.

**Mode nuit** — Pour assombrir les couleurs de la carte. Si vous voyagez de nuit, la carte est plus lisible dans ce mode.

**Transports en commun** — Pour afficher les services de transport public sélectionnés, tels que les itinéraires de métro ou de tram.

Les options et fonctionnalités disponibles peuvent varier en fonction des régions. Les options non disponibles apparaissent en gris.

### Télécharger et mettre à jour des cartes

Avant un voyage, enregistrez les nouvelles cartes sur votre téléphone pour pouvoir les consulter sans connexion Internet.

Pour télécharger et mettre à jour des cartes sur votre téléphone, vous avez besoin d'une connexion Wi-Fi active.

### Télécharger des cartes

- 1 Sélectionnez **Mise à jour** > **Ajouter nouvelles cartes**.
- 2 Sélectionnez un continent et un pays, puis **Téléch..**  
Pour terminer ultérieurement le téléchargement, sélectionnez **Pause** ou **Quit. téléch..**

**Conseil :** Vous pouvez également utiliser l'application PC Nokia Ovi Suite pour télécharger les dernières cartes et les derniers fichiers de guidage vocal, puis pour les copier sur votre ordinateur téléphone. Pour télécharger et installer Nokia Ovi Suite, visitez le site Web [www.ovi.com](http://www.ovi.com).

Si vous installez une version plus récente de l'application Cartes sur votre téléphone, les cartes du pays ou de la région sont supprimées. Avant d'utiliser Nokia Ovi Suite pour télécharger de nouvelles cartes de pays ou de région, ouvrez et fermez l'application Cartes, puis veillez à ce que la version la plus récente de Nokia Ovi Suite soit installée sur votre ordinateur.

### Mettre à jour des cartes

Sélectionnez **Mise à jour** > **Rechercher MàJ**.

### Utiliser la boussole

Quand la boussole est activée, son aiguille et la carte pivotent automatiquement dans la direction vers laquelle est dirigée le dessus de votre téléphone.

Sélectionnez **Menu** > **Cartes et Carte**.

### Activer la boussole

Sélectionnez .

### Désactiver la boussole

Sélectionnez de nouveau . La carte est orientée vers le nord.

La boussole est active lorsqu'elle apparaît en vert. Si la boussole doit être étalonnée, elle apparaît en rouge.

### Étalonner la boussole

Faites pivoter le téléphone jusqu'à ce qu'il émette un bip ou jusqu'à ce qu'il vibre.



La précision de la boussole est limitée. Les champs électromagnétiques, les objets en métal ou d'autres facteurs externes peuvent également affecter la précision de la boussole. La boussole doit toujours être correctement étalonnée.

### À propos des méthodes de positionnement

L'application Cartes affiche votre emplacement sur la carte à l'aide des méthodes de positionnement GPS, A-GPS, SA-GPS, Wi-Fi ou réseau (ID cellulaire).

Le système GPS (Global Positioning System) est un système de navigation qui repose sur la transmission par satellite pour calculer votre emplacement. Le système A-GPS

(Assisted GPS) est un service réseau qui vous envoie des données GPS et accroît la vitesse et la précision du positionnement. Le système SA-GPS (Self-assisted GPS) offre le positionnement le plus rapide sans recourir à une connexion réseau.

Le positionnement Wi-Fi améliore la précision de la position lorsque des signaux GPS ne sont pas disponibles, en particulier lorsque vous vous trouvez à l'intérieur ou lorsque vous êtes entouré de bâtiments imposants.

Avec le positionnement basé sur le réseau (ID cellulaire), votre position est établie par l'intermédiaire du système d'antenne à laquelle votre téléphone est actuellement connecté.

Pour économiser des coûts de transfert de données, vous pouvez désactiver l'A-GPS, le réseau Wi-Fi et le positionnement basé sur le réseau (ID cellulaire) dans les paramètres de positionnement de votre téléphone ; le calcul de votre emplacement demandera alors beaucoup plus de temps.

La disponibilité et la qualité des signaux GPS peuvent être affectées par votre emplacement, par la position des satellites, par des bâtiments, par des obstacles naturels, par les conditions météorologiques et par les réglages de satellites GPS effectués par le gouvernement américain. Les signaux GPS peuvent ne pas être disponibles à l'intérieur de bâtiments ou dans des espaces souterrains.

N'utilisez pas le GPS pour une navigation ou un positionnement géographique exact. Ne comptez jamais exclusivement sur les informations d'emplacement fournies par le GPS et les réseaux cellulaires.

La fonction d'évaluation de la distance parcourue peut ne pas être précise, en fonction de la disponibilité et de la qualité de votre connexion GPS.

**!** **Remarque :** Dans certains pays, l'utilisation des réseaux WiFi peut être restreinte. Par exemple, en France, vous n'êtes autorisé à utiliser les réseaux WiFi qu'à l'intérieur. Pour plus d'informations, contactez vos autorités locales.

En fonction des méthodes de positionnement disponibles, la précision du positionnement peut varier de quelques mètres à plusieurs kilomètres.

## Trouver des lieux

### Trouver un lieu

Cartes vous aide à trouver des lieux et des entreprises spécifiques.

Sélectionnez **Menu** > **Cartes et Carte** > **Recherch..**

- 1 Entrez des mots à rechercher, comme une adresse ou un nom de lieu.
- 2 Sélectionnez un élément dans la liste des correspondances suggérées. Le lieu est affiché sur la carte.

### **Revenir à la liste des correspondances suggérées**

Sélectionnez **Rechercher**.

**Conseil :** Dans l'affichage de recherche, vous pouvez également faire votre choix parmi la liste des mots précédemment recherchés.

### **Rechercher différents types d'emplacements proches**

Sélectionnez **Catégories** et une catégorie, comme magasins, logement ou transport.

Si il n'y a aucun résultat de recherche, vérifiez si l'orthographe des mots à rechercher est correcte. Des problèmes avec votre connexion Internet peuvent également affecter les résultats lors d'une recherche en ligne.

Si les cartes de la région où vous effectuez une recherche sont enregistrées sur le téléphone, vous pouvez également obtenir des résultats de recherche sans connexion Internet active pour éviter les coûts liés aux transferts de données.

### **Afficher les détails d'un lieu**

Recherchez plus d'informations sur un lieu ou un emplacement spécifique, comme un hôtel ou un restaurant, si disponible.

Sélectionnez **Menu > Cartes et Carte > Recherche**.

Les options disponibles peuvent varier par région. Pour afficher toutes les informations de lieu disponibles, vous avez besoin d'une connexion Internet active.

### **Afficher les détails d'un lieu**

Recherchez un lieu. Sélectionnez le lieu et sa zone d'informations.

### **Évaluer un lieu**

Recherchez un lieu. Sélectionnez le lieu, sa zone d'informations, **Évaluer** et la note. Par exemple, pour évaluer un lieu avec 3 étoiles sur 5, sélectionnez la troisième étoile.

Lorsque vous trouvez lieu qui n'existe pas ou comporte des informations inappropriées ou des détails incorrects, comme un emplacement ou des informations de contact erronés, il est recommandé de le signaler à Nokia.

### **Signaler des informations incorrectes sur un lieu**

Sélectionnez le lieu, sa zone d'informations, **Signaler** et l'option appropriée.

## Favoris

### Enregistrer ou afficher un lieu ou un itinéraire

Enregistrez une adresse, un point d'intérêt ou un itinéraire, afin de pouvoir les utiliser rapidement ultérieurement.

Sélectionnez **Menu** > **Cartes**.

#### Enregistrer un lieu

- 1 Sélectionnez **Carte**.
- 2 Appuyez sur le lieu. Pour rechercher une adresse ou un lieu, sélectionnez **Recherche**.
- 3 Appuyez sur la zone d'informations du lieu.
- 4 Sélectionnez **Enregistrer**.

#### Enregistrer un itinéraire

- 1 Sélectionnez **Carte**.
- 2 Appuyez sur le lieu. Pour rechercher une adresse ou un lieu, sélectionnez **Recherche**.
- 3 Appuyez sur la zone d'informations du lieu.
- 4 Pour ajouter une autre étape, sélectionnez **Naviguer** > **Ajouter à l'itinéraire**.
- 5 Sélectionnez **Ajouter étape itinéraire** et l'option appropriée.
- 6 Sélectionnez **Aff. itinér.** > **Options** > **Enregistrer l'itinéraire**.

#### Afficher un lieu enregistré

Dans l'affichage principal, sélectionnez **Favoris** > **Lieux**, le lieu et **Afficher sur la carte**.

#### Afficher un itinéraire enregistré

Dans l'écran principal, sélectionnez **Favoris** > **Itinéraires** et l'itinéraire.

### Afficher et organiser les lieux et itinéraires

Utilisez vos Favoris pour accéder rapidement aux lieux et itinéraires que vous avez enregistrés.

Regroupez les lieux et itinéraires dans une collection, par exemple lors de la planification d'un voyage.

Sélectionnez **Menu** > **Cartes** et **Favoris**.

#### Afficher un lieu enregistré sur la carte

- 1 Sélectionnez **Lieux**.

- 2 Accédez au lieu.
- 3 Sélectionnez **Afficher sur la carte**.

Pour revenir à la liste des lieux enregistrés, sélectionnez **Liste**.

### **Créer une collection**

Sélectionnez **Créer une nouvelle collection** et entrez le nom d'une collection.

### **Ajouter le lieu enregistré à une collection**

- 1 Sélectionnez **Lieux** et le lieu.
- 2 Sélectionnez **Organiser collections**.
- 3 Sélectionnez **Nouvelle collection** ou une collection existante.

### **Renommer ou supprimer un lieu enregistré dans une collection**

- 1 Sélectionnez **Lieux**.
- 2 Sélectionnez le lieu et, dans le menu contextuel, choisissez l'option appropriée.

### **Renommer ou supprimer un itinéraire enregistré dans une collection**

- 1 Sélectionnez **Itinéraires**.
- 2 Sélectionnez et maintenez l'itinéraire puis, dans le menu contextuel, sélectionnez l'option appropriée.

### **Envoyer un lieu à un ami**

Si vous souhaitez montrer à vos amis où se trouve un lieu sur la carte, vous pouvez leur envoyer le lieu.

Sélectionnez **Menu > Cartes et Carte**.

Pour visualiser le lieu sur la carte, vos amis n'ont pas besoin de disposer d'un téléphone Nokia, mais simplement d'une connexion Internet active.

- 1 Sélectionnez un lieu et sa zone d'informations.
- 2 Sélectionnez **Partager > Partager par SMS** ou **Partager par e-mail**.

Un e-mail ou un SMS contenant un lien vers l'emplacement sur la carte est envoyé à votre ami. L'ouverture du lien nécessite une connexion réseau.

### **Synchroniser vos Favoris**

Planifiez un voyage sur votre ordinateur à l'aide du site Internet d'Ovi Cartes, synchronisez avec votre téléphone les lieux et les itinéraires enregistrés, puis accédez au plan lors de vos déplacements.



Pour synchroniser les lieux et des itinéraires entre votre téléphone et le service Internet Ovi Cartes, vous devez être connecté à votre compte Nokia.

### Synchroniser les lieux et itinéraires enregistrés

Sélectionnez **Favoris** > **Synchroniser avec Ovi**. Si vous ne disposez pas d'un compte Nokia, vous êtes invité à en créer un.

Vous pouvez configurer votre téléphone afin qu'il synchronise vos Favoris automatiquement lorsque vous ouvrez ou fermez l'application Cartes.

### Synchroniser les Favoris automatiquement

Sélectionnez  > **Synchronisation** > **Au démarrage et arrêt**.

La synchronisation nécessite une connexion Internet active et peut entraîner la transmission d'un grand volume de données via le réseau de votre prestataire de services. Pour plus d'informations sur les frais de transmission des données, contactez votre prestataire de services.

Pour utiliser le service Internet Ovi Cartes, visitez le site Web [www.ovi.com](http://www.ovi.com).

## Archivage

La fonction Archivage permet de conserver un enregistrement privé des endroits visités. Tenez vos amis et contacts de réseaux sociaux au courant de vos activités et partagez votre position sur vos services de réseau social favoris.

Sélectionnez **Menu** > **Cartes** et **Check in**.

Pour procéder à l'archivage, vous avez besoin d'un compte Nokia. Pour partager votre position, devez également disposer d'un compte de service de réseau social. Les services de réseau social pris en charge varient selon le pays ou la région.

- 1 Connectez-vous à votre compte Nokia ou créez un compte si vous n'en avez pas encore.
- 2 Il est possible de partager votre position sur les services de réseau social que vous utilisez. Lorsque vous utilisez la fonction Archivage pour la première fois, vous pouvez spécifier les références de votre compte auprès du service de réseau social que vous utilisez. Pour configurer ultérieurement des comptes, sélectionnez .
- 3 Sélectionnez votre position actuelle.
- 4 Écrivez la mise à jour de votre statut.

Vous pouvez publier uniquement sur certains services que vous avez configurés. Pour exclure un service, sélectionnez son logo. Pour exclure tous les services, en conservant le caractère privé de votre position et de la mise à jour de votre statut, désactivez la case à cocher **et publier sur**.

### 5 Sélectionnez **Check in**.

Vous pouvez également avoir la possibilité de joindre une photo à votre publication, en fonction du service de réseau social.

### **Afficher votre historique d'archivage**

Sélectionnez .

L'archivage et le partage de votre position nécessitent une connexion Internet. Cela peut impliquer la transmission de grandes quantités de données et des frais de trafic de données qui s'y rapportent.

Les services de réseaux sociaux sont des services tiers qui ne sont pas fournis par Nokia. Vérifiez les paramètres de confidentialité du service de réseau social que vous utilisez, car vous risquez de partager des informations avec un très grand nombre de personnes. Les conditions d'utilisation du service de réseau social s'appliquent au partage des informations en son sein. Lisez attentivement les conditions d'utilisation et la charte de confidentialité de ce service.

**!** **Important :** Avant de partager votre emplacement, envisagez toujours soigneusement les personnes avec lesquelles vous partagez cette information. Vérifiez les paramètres de confidentialité du service de réseau social que vous utilisez, car vous risquez de partager votre emplacement avec un très grand nombre de personnes.

### **Conduire et marcher**

#### **Obtenir le guidage vocal**

Le guidage vocal, s'il est disponible dans votre langue, vous aidera à atteindre votre destination en profitant pleinement de votre voyage.

Sélectionnez **Menu** > **Cartes** et **En voiture** ou **A pied**.

Lorsque vous utilisez la navigation en voiture ou à pied pour la première fois, vous êtes invité à sélectionner la langue du guidage vocal et à télécharger les fichiers appropriés.

Si vous sélectionnez une langue comprenant les noms de rues, ceux-ci sont également prononcés.

#### **Changer la langue du guidage vocal**

Dans l'écran principal, sélectionnez  > **Navigation** > **Guidage routier** ou **Guidage piéton**, puis l'option appropriée.

#### **Désactiver le guidage vocal**

Dans l'écran principal, sélectionnez  > **Navigation** > **Guidage routier** ou **Guidage piéton**, puis sélectionnez **Aucun**.

### Répéter le guidage vocal pour la navigation en voiture

Dans l'écran de navigation, sélectionnez **Options** > **Répéter**.

### Modifier le volume du guidage vocal pour la navigation en voiture

Dans l'écran de navigation, sélectionnez **Options** > **Volume**.

### Aller en voiture jusqu'à votre destination

Si vous avez besoin d'un guidage en conduisant, Cartes vous aidera à atteindre votre destination.

Sélectionnez **Menu** > **Cartes** et **En voiture**.

### Aller en voiture jusqu'à une destination

Sélectionnez **Définir destination** et l'option appropriée.



### Aller en voiture jusqu'à votre domicile

Sélectionnez **Rentrer en voiture**.

Vous pouvez commencer à conduire sans destination définie. La carte suit votre emplacement et les informations sur la circulation routière sont automatiquement affichées, si elles sont disponibles. Pour définir la destination ultérieurement, sélectionnez **Destination**.

Par défaut, la carte pivote dans la direction dans laquelle vous roulez.

### Orienter la carte vers le nord

Sélectionnez . Pour orienter à nouveau la carte vers la direction dans laquelle vous roulez, sélectionnez .

Lorsque vous sélectionnez **Rentrer en voiture** ou **Rentrer à pied** pour la première fois, vous êtes invité à définir l'emplacement de votre domicile.

### Modifier l'emplacement de votre domicile

- 1 Dans l'affichage principal, sélectionnez .
- 2 Sélectionnez **Navigation** > **Emplacement du domicile** > **Redéfinir**.
- 3 Sélectionnez l'option appropriée.

### Changer de vue durant la navigation

Balayez vers la gauche pour sélectionner **Vue 2D**, **Vue 3D**, **Affichage flèches** ou **Aperçu de l'itinéraire**.

Respectez toutes les réglementations locales. Gardez toujours les mains libres lorsque vous êtes au volant d'une voiture. Votre préoccupation première pendant la conduite doit être la sécurité sur la route.

### Vue de navigation



- 1 Itinéraire
- 2 Vos emplacement et direction
- 3 Barre d'informations (vitesse, distance, durée)

### Obtenir des informations sur le trafic et la sécurité

Améliorez votre expérience de conduite avec des informations en temps réel sur les embarras de la circulation, sur la voie de circulation à emprunter et des avertissements de limitations de vitesse, si ces services sont disponibles pour votre pays ou région.

Sélectionnez **Menu** > **Cartes** et **En voiture**.

#### Afficher les embarras de la circulation sur la carte

Durant la navigation auto, sélectionnez **Options** > **Infos trafic**. Les événements s'affichent sous la forme de triangles et de lignes.

#### Mettre à jour les informations de trafic

Sélectionnez **Options** > **Infos trafic** > **Actualiser infos trafic**.

Lors de la planification d'un itinéraire, vous pouvez configurer le téléphone afin d'éviter les embarras de la circulation tels que des embouteillages ou des travaux routiers.

## Éviter des embarras de la circulation

Dans l'affichage principal, sélectionnez  > **Navigation** > **Redirection cause trafic**.

Les emplacements des radars de vitesse peuvent être affichés sur votre itinéraire pendant la navigation, si cette fonction est activée. Dans certaines juridictions, l'utilisation de données relatives aux emplacements des radars de vitesse est interdite ou réglementée. Nokia ne saurait être tenue responsable de la précision ou des conséquences de l'utilisation de données relatives aux emplacements des radars de vitesse.

## Aller à pied jusqu'à votre destination

Si vous avez besoin d'instructions lors d'un itinéraire à pied, Cartes vous guidera à travers les places, les parcs, les zones piétonnes et même les centres commerciaux.

Sélectionnez **Menu** > **Cartes et A pied**.

## Aller à pied jusqu'à votre destination

Sélectionnez **Définir destination** et l'option appropriée.



## Aller à pied jusqu'à votre domicile

Sélectionnez **Rentrer à pied**.

Vous pouvez commencer à marcher sans destination définie.

Par défaut, la carte est orientée vers le nord.

## Faire pivoter la carte dans la direction de votre marche

Sélectionnez . Pour orienter à nouveau la carte vers le nord, sélectionnez .

Lorsque vous sélectionnez **Rentrer en voiture** ou **Rentrer à pied** pour la première fois, vous êtes invité à définir l'emplacement de votre domicile.

## Modifier l'emplacement de votre domicile

- 1 Dans l'affichage principal, sélectionnez .
- 2 Sélectionnez **Navigation** > **Emplacement du domicile** > **Redéfinir**.
- 3 Sélectionnez l'option appropriée.

## Planifier un itinéraire

Planifiez votre itinéraire, puis créez votre itinéraire et visualisez-le sur la carte avant de prendre la route.

Sélectionnez **Menu** > **Cartes et Carte**.

### Créer un itinéraire

- 1 Appuyez sur l'emplacement de votre point de départ. Pour rechercher une adresse ou un lieu, sélectionnez **Recherche**.
- 2 Appuyez sur la zone d'informations du lieu.
- 3 Sélectionnez **Naviguer > Ajouter à l'itinéraire**.
- 4 Pour ajouter une étape à l'itinéraire, sélectionnez **Ajouter étape itinéraire** et l'option appropriée.

**Conseil :** Si vous souhaitez planifier un itinéraire avec tout le confort depuis votre ordinateur et le copier sur votre téléphone, accédez au service Web Ovi Cartes sur le site Web [www.ovi.com](http://www.ovi.com).

### Modifier l'ordre des étapes de l'itinéraire

- 1 Sélectionnez une étape.
- 2 Sélectionnez **Déplacer**.
- 3 Appuyez sur le lieu jusqu'auquel vous souhaitez déplacer l'étape.

### Modifier l'emplacement d'une étape

Appuyez sur l'étape, puis sélectionnez **Modifier** et l'option appropriée.

### Afficher l'itinéraire sur la carte

Sélectionnez **Aff. itinér.**.

### Naviguer jusqu'à la destination souhaitée

Sélectionnez **Aff. itinér.** > **Options** > **Démarrer** ou **Commencer à marcher**.

Les paramètres de l'itinéraire affectent la navigation avec guidage vocal et la façon dont l'itinéraire est affiché sur la carte.

### Modifier les paramètres d'un itinéraire

- 1 Dans l'écran du planificateur d'itinéraire, ouvrez l'onglet Paramètres. Pour accéder à l'écran du planificateur d'itinéraire depuis l'écran de navigation, sélectionnez **Options > Etapes** ou **Liste des étapes**.
- 2 Sélectionnez le mode de transport **En voiture** ou **A pied**. Si vous sélectionnez **A pied**, les rues à sens unique sont considérées comme des rues à circulation normale et vous pouvez utiliser des itinéraires traversant, par exemple, des parcs et des centres commerciaux.
- 3 Sélectionnez l'option souhaitée.

### Sélectionner le mode Piéton

Ouvrez l'onglet Paramètres, définissez **A pied** comme mode de transport et sélectionnez **Itinéraire préféré** > **Rues** ou **Ligne droite**. **Ligne droite** s'avère utile en dehors de la route, car il indique la direction.

### Utiliser l'itinéraire le plus rapide ou le plus court en voiture

Ouvrez l'onglet Paramètres, sélectionnez le mode de transport **En voiture**, et sélectionnez **Sélection de l'itinéraire** > **Le plus rapide** ou **Le plus court**.

### Utiliser l'itinéraire en voiture optimisé

Ouvrez l'onglet Paramètres, sélectionnez le mode de transport **En voiture**, et sélectionnez **Sélection de l'itinéraire** > **Optimisé**. L'itinéraire auto optimisé allie les avantages de l'itinéraire le plus court et de l'itinéraire le plus rapide.

Vous pouvez également choisir d'utiliser ou d'éviter les voies express, les autoroutes à péage ou les ferries, par exemple.

### Donner du feedback sur Cartes

Participez à l'amélioration de l'application Cartes et envoyez votre feedback.

Sélectionnez **Menu** > **Cartes**.

- 1 Sélectionnez  > **Commentaires**.
- 2 Sélectionnez la probabilité selon laquelle vous recommanderiez Cartes à d'autres personnes. Vous pouvez également donner vos raisons.  
Le feedback est anonyme.
- 3 Sélectionnez **Envoyer**.

Pour donner du feedback, vous devez disposer d'une connexion Internet active.

Après avoir envoyé votre feedback pour la version actuelle de Cartes, l'option n'est plus disponible.

## Bureau

### Quickoffice

#### À propos de Quickoffice



Sélectionnez **Menu** > **Applications** > **Bureau** > **Quickoffice**.

Quickoffice se compose des éléments suivants :

- Quickword pour l'affichage de documents Microsoft Word

- Quicksheet pour l'affichage de feuilles de calcul Microsoft Excel
- Quickpoint pour l'affichage de présentations Microsoft PowerPoint

La totalité des formats de fichier ou fonctionnalités ne sont pas pris en charge.

Pour acheter la version éditeur de Quickoffice, sélectionnez **Mises à jour/à niveau**.

### **Lire des documents Microsoft Word, Excel et PowerPoint**

Vous pouvez afficher des documents Microsoft Office, comme des documents Word, des feuilles de calcul Excel et des présentations PowerPoint.

Sélectionnez **Menu > Applications > Bureau > Quickoffice**.

#### **Ouvrir un fichier**

Sélectionnez **Parcourir fich.** et la mémoire où le fichier est stocké, accédez au dossier approprié, puis sélectionnez le fichier.

#### **Trier des fichiers**

Sélectionnez **Options > Trier par**.

La totalité des formats ou fonctionnalités n'est pas prise en charge.

### **Lire des documents PDF**



Avec Adobe Reader, vous pouvez lire des documents PDF.

Sélectionnez **Menu > Applications > Bureau > Adobe Reader**.

#### **Ouvrir un fichier**

Sélectionnez la mémoire où le fichier est stocké, accédez au dossier correct, puis sélectionnez le fichier.

### **Effectuer un calcul**



Sélectionnez **Menu > Applications > Bureau > Calculatrice**.

- 1 Saisissez le premier nombre du calcul.
- 2 Sélectionnez une fonction, comme l'addition ou la soustraction.
- 3 Saisissez le deuxième nombre du calcul.
- 4 Sélectionnez **=**.



## Enregistrer ou récupérer le résultat d'un calcul

Sélectionnez **Options** > **Mémoire** > **Enregistrer ou Rappel**.

## Rédiger des notes

### À propos de Notes



Sélectionnez **Menu** > **Applications** > **Bureau** > **Notes**.

Vous pouvez rédiger des notes, comme des mémos de réunion, et enregistrer des fichiers texte simple (fichiers TXT) dans l'application Notes.

## Établir une liste de courses

Les listes de courses sur papier se perdent facilement. Au lieu de les écrire sur papier, vous pouvez établir vos listes de courses avec Notes. De cette façon, vous avez toujours la liste avec vous ! Vous pouvez également envoyer la liste, par exemple à un membre de votre famille.

Sélectionnez **Menu** > **Applications** > **Bureau** > **Notes**.

- 1 Sélectionnez **Options** > **Nouvelle note**.
- 2 Saisissez le texte dans le champ de notes.

## Envoyer la liste

Ouvrez la note, puis sélectionnez **Options** > **Envoyer** et la méthode d'envoi.

## Traduire des mots d'une langue dans une autre



Vous pouvez traduire des mots d'une langue à une autre. Toutes les langues ne sont peut-être pas prises en charge.

Sélectionnez **Menu** > **Applications** > **Bureau** > **Dictionnaire**.

- 1 Saisissez le texte dans le champ de recherche. Des suggestions de mots à traduire sont affichées.
- 2 Sélectionnez le mot dans la liste.

## Modifier la langue source ou cible

Sélectionnez **Options** > **Langues** > **Source ou Cible**.

## Télécharger plus de langues depuis Internet

Sélectionnez **Options** > **Langues** > **Télécharger langues**.

L'anglais est préinstallé et vous pouvez ajouter deux langues supplémentaires.

### Ouvrir ou créer des fichiers zip

 Vous pouvez ouvrir des fichiers zip et extraire les fichiers qu'ils contiennent. Vous pouvez également créer de nouveaux fichiers zip afin de stocker et de compresser des fichiers.

Sélectionnez **Menu > Applications > Bureau > Zip manager**.

## Gestion du temps

### Horloge

#### À propos de l'horloge

 Sélectionnez **Menu > Applications > Horloge**.

Réglez et gérez des alarmes. Consultez l'heure locale dans différents pays et villes.

### Régler l'heure et la date

Dans l'écran d'accueil, sélectionnez l'horloge et **Options > Paramètres > Heure ou Date**.

**Conseil :** Lorsque l'écran et le clavier sont verrouillés, maintenez la touche **Menu** enfoncée pour afficher la date et l'heure.

### Régler une alarme

Vous pouvez utiliser votre téléphone comme réveil-matin

Dans l'écran d'accueil, sélectionnez l'horloge.

- 1 Sélectionnez **Nouvelle alarme**.
- 2 Définissez l'heure de l'alarme et saisissez une description.
- 3 Pour définir l'alarme afin qu'elle retentisse par exemple à la même heure tous les jours, sélectionnez **Répéter**.

### Supprimer une alarme

Sélectionnez l'alarme et maintenez-la enfoncée, puis sélectionnez **Supprimer l'alarme** dans le menu contextuel.

### Répéter une alarme

Lorsqu'une alarme retentit, vous pouvez la répéter. Cela interrompt l'alarme pendant un certain délai.

Lorsque l'alarme retentit, sélectionnez **Répéter**.

### Sélectionner le délai avant répétition

- 1 Dans l'écran d'accueil, sélectionnez l'horloge.
- 2 Sélectionnez **Options** > **Paramètres** > **Durée répétition alarme** et définissez la durée.

**Conseil :** Vous pouvez également répéter des alarmes en tournant l'écran de votre téléphone vers le bas.

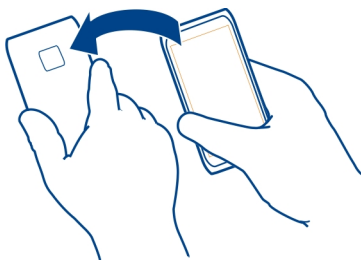

### Activer le contrôle par rotation pour répéter l'alarme

Sélectionnez **Menu** > **Paramètres** et **Téléphone** > **Param. des capteurs** > **Désactiv. son alarmes** > **Activés**.

### Mettre automatiquement à jour la date et l'heure

Pour configurer votre téléphone de sorte qu'il mette automatiquement à jour l'heure, la date et le fuseau horaire.

À l'écran d'accueil, sélectionnez l'horloge, puis **Options** > **Paramètres** > **Mise à jour autom. heure** > **Activée**.

La mise à jour automatique est un service réseau.

### Changer le fuseau horaire durant un voyage

Vous pouvez régler l'horloge sur l'heure locale lorsque vous voyagez à l'étranger.

Dans l'écran d'accueil, sélectionnez l'horloge et ouvrez l'onglet de l'horloge universelle.

### Ajouter un lieu

Sélectionnez **Options** > **Ajouter un lieu** et un lieu.

### Définir votre position actuelle

Sélectionnez un lieu et maintenez-le enfoncé, puis sélectionnez **Déf. comme lieu actuel** dans le menu contextuel.

L'heure affichée par votre téléphone varie en fonction de l'emplacement sélectionné. Assurez-vous que l'heure est exacte.

### Connaître l'heure dans différentes villes

Pour connaître l'heure dans différentes villes, ajoutez-les à l'onglet de l'horloge universelle. Vous pouvez aussi ajouter des photos aux lieux, par exemple une photo de vos amis qui vivent dans la ville en question ou encore une photo de votre attraction touristique préférée.

Dans l'écran d'accueil, sélectionnez l'horloge et ouvrez l'onglet de l'horloge universelle.

### Ajouter un lieu

Sélectionnez **Options** > **Ajouter un lieu** et un lieu. Vous pouvez posséder jusqu'à 15 lieux.

### Ajouter une photo d'un lieu

Sélectionnez un lieu et maintenez-le enfoncé puis, dans le menu contextuel, sélectionnez **Changer de photo** et une photo.

## Agenda

### À propos de l'agenda



**12** Sélectionnez **Menu** > **Agenda**.

Grâce à l'agenda de votre téléphone, vous pouvez organiser votre horaire.

### Ajouter une entrée d'agenda

Enregistrez vos rendez-vous importants dans votre agenda sous la forme d'entrées d'agenda.

Dans l'écran d'accueil, sélectionnez la date.

- 1 Sélectionnez (**Tapoter pour créer une entrée**), ou s'il y a des entrées existantes, appuyez sur la zone située sous une entrée. L'entrée de type réunion est l'entrée d'agenda par défaut.
- 2 Renseignez les champs.
- 3 Pour répéter l'entrée d'agenda à intervalles réguliers, sélectionnez  et l'intervalle souhaité. Sélectionnez **Répéter jusqu'au** et entrez la date de fin.
- 4 Sélectionnez .

**Conseil :** Vous pouvez également ajouter une entrée d'agenda dans la vue par jour. Sélectionnez et maintenez enfoncée l'heure de début, puis faites glisser les flèches pour définir la durée.

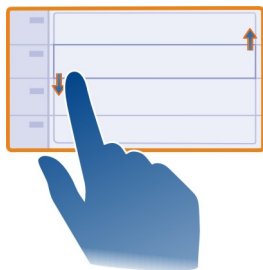

### Afficher votre planning pour la semaine

Vous pouvez parcourir vos entrées d'agenda dans différentes vues. Pour consulter aisément toutes les entrées pour une semaine particulière, utilisez la vue hebdomadaire.

Dans l'écran d'accueil, sélectionnez la date.

Sélectionnez le numéro de la semaine souhaitée.

**Conseil :** Pour augmenter ou diminuer la taille de la zone affichable, placez deux doigts sur l'écran, puis faites-les glisser en les écartant ou en les rapprochant.

### Parcourir votre agenda dans différentes vues

Vous voulez voir toutes vos entrées d'agenda pour une journée particulière ? Vous pouvez parcourir vos entrées d'agenda dans différentes vues.

Dans l'écran d'accueil, sélectionnez la date.

Sélectionnez **Options** > **Changer d'affichage** et l'écran souhaité.

**Conseil :** Pour accéder au jour, à la semaine ou au mois suivant ou précédent, faites glisser le doigt vers la gauche ou la droite dans la vue appropriée.



### Ajouter une tâche à votre liste À faire

Vous avez des tâches importantes à traiter au travail, des livres à rendre à la bibliothèque ou peut-être un événement auquel vous souhaitez assister ? Vous pouvez ajouter des tâches à votre agenda. Si vous avez un délai particulier, définissez un rappel.

Dans l'écran d'accueil, sélectionnez la date.

## 102 Gestion du temps

---

- 1 Sélectionnez (**Tapoter pour créer une entrée**), ou s'il y a des entrées existantes, appuyez sur la zone située sous une entrée.
- 2 Sélectionnez le champ du type d'entrée , puis sélectionnez **A faire** comme type d'entrée.
- 3 Renseignez les champs.
- 4 Pour ajouter un rappel pour la tâche, sélectionnez .
- 5 Sélectionnez **Terminer**.

### Envoyer une demande de réunion

Vous pouvez créer des demandes de réunion et les envoyer aux participants.

Dans l'écran d'accueil, sélectionnez la date.

Avant de pouvoir créer et envoyer une nouvelle demande de réunion, vous devez configurer une boîte aux lettres.

- 1 Dans une vue de l'agenda, sélectionnez et maintenez enfoncée une entrée d'agenda, puis sélectionnez **Envoyer** > **Par e-mail** dans le menu contextuel.
- 2 Ajoutez les participants à la réunion comme destinataires de votre e-mail de demande.
- 3 Pour envoyer la demande, sélectionnez .

### Se souvenir d'un anniversaire

Vous pouvez ajouter un rappel pour des anniversaires ou d'autres dates spéciales. Les rappels sont répétés annuellement.

Dans l'écran d'accueil, sélectionnez la date.

- 1 Accédez à la date souhaitée, puis sélectionnez (**Tapoter pour créer une entrée**), ou s'il y a des entrées existantes, appuyez sur la zone située sous une entrée.
- 2 Sélectionnez le champ du type d'entrée , puis sélectionnez **Jour spécial** comme type d'entrée.
- 3 Renseignez les champs puis sélectionnez **Terminer**.

### Utiliser des agendas distincts pour le travail et les loisirs

Vous pouvez posséder plusieurs agendas. Créez-en un pour votre travail et un autre pour vos loisirs.

Dans l'écran d'accueil, sélectionnez la date.

#### Créer un nouvel agenda

- 1 Sélectionnez **Options** > **Gérer les agendas**.

- 2 Sélectionnez **Options** > **Créer un agenda**.
- 3 Saisissez un nom et définissez un code couleur pour l'agenda.
- 4 Définissez la visibilité de l'agenda. Lorsqu'un agenda est masqué, les rappels et entrées d'agenda ne sont pas affichés dans différentes vues de l'agenda ou dans l'écran d'accueil.
- 5 Sélectionnez **Terminer**.

### Modifier les paramètres pour un agenda

- 1 Dans l'affichage **Gérer les agendas**, sélectionnez l'agenda souhaité.
- 2 Modifiez le nom, la couleur et la visibilité.
- 3 Sélectionnez **Terminer**.

### Ajouter une entrée à un agenda particulier

- 1 Lors de l'ajout d'une entrée d'agenda, sélectionnez **12** et l'agenda.
- 2 Sélectionnez **Terminer**.

Les codes couleur indiquent à quel agenda une entrée appartient.

### Ajouter le lieu à une entrée d'agenda

Vous avez un rendez-vous dans un endroit où vous n'êtes jamais allé ? Vous pouvez ajouter les informations de lieu à votre entrée d'agenda.

Dans l'écran d'accueil, sélectionnez la date.

- 1 Sélectionnez (**Tapoter pour créer une entrée**), ou s'il y a des entrées existantes, appuyez sur la zone située sous une entrée.
- 2 Sélectionnez  **Ajouter un lieu**, puis sélectionnez le lieu dans l'application Cartes. Vous pouvez également entrer le lieu manuellement dans le champ de texte.
- 3 Sélectionnez **Terminer**.

## Gestion du téléphone

### Maintenir le logiciel et les applications du téléphone à jour

#### À propos des mises à jour du logiciel du téléphone et des applications

Avec les mises à jour du logiciel du téléphone et des applications, vous bénéficiez de nouvelles fonctionnalités et vous améliorez les fonctions de votre téléphone. La mise à jour du logiciel peut également améliorer les performances de votre téléphone.

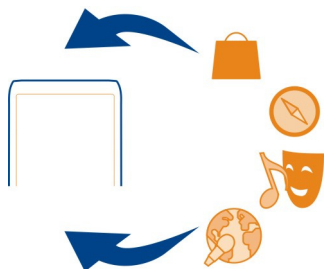

Nous vous recommandons de sauvegarder vos données personnelles avant de mettre à jour le logiciel de votre téléphone.

### **⚠ Avertissement :**

Si vous installez une mise à jour logicielle, vous ne pouvez pas utiliser l'appareil, même pour émettre un appel d'urgence, tant que vous n'avez pas terminé l'installation et redémarré l'appareil.

L'utilisation de services ou le téléchargement de contenu peuvent entraîner le transfert d'un grand volume de données, ce qui peut engendrer des frais de trafic de données.

Avant de démarrer la mise à jour, branchez un chargeur ou assurez-vous que la batterie de l'appareil est suffisamment chargée.

Après la mise à jour, il se peut que les instructions fournies dans le guide d'utilisation ne soient plus d'actualité.

### **Mettre le logiciel et les applications du téléphone à jour par l'intermédiaire du téléphone.**

 Vous pouvez vérifier si des mises à jour sont offertes pour le logiciel ou des applications de votre téléphone, puis les télécharger et les installer sur celui-ci (service réseau). Vous pouvez également configurer votre téléphone de sorte qu'il recherche automatiquement les mises à jour et vous avise lorsque des mises à jour importantes ou recommandées sont disponibles.

Sélectionnez **Menu > Applications > Outils > MàJ log..**

Si des mises à jour sont disponibles, sélectionnez celles à télécharger et installer, puis





## Configurer votre téléphone de sorte qu'il recherche automatiquement les mises à jour

Sélectionnez **Options > Paramètres > Vérif. autom. mises à jour.**

## Mettre à jour le logiciel du téléphone à l'aide de votre ordinateur

Vous pouvez utiliser l'application PC Nokia Ovi Suite pour mettre à jour le logiciel de votre téléphone. Pour connecter votre téléphone à l'ordinateur, vous devez disposer d'un ordinateur compatible, d'une connexion Internet haut débit et d'un câble de données USB compatible.

Pour obtenir plus d'informations ainsi que pour télécharger l'application Nokia Ovi Suite, visitez [www.ovi.com/suite](http://www.ovi.com/suite).

## Gérer des fichiers

### À propos du Gestionnaire de fichiers



Sélectionnez **Menu > Applications > Bureau > Gest. fich..**

Vous pouvez parcourir, gérer et ouvrir des fichiers sur votre téléphone. Vous pouvez également afficher et gérer des fichiers sur une carte mémoire compatible insérée.

### Afficher les fichiers stockés sur votre téléphone

Sélectionnez **Menu > Applications > Bureau > Gest. fich.** et la mémoire souhaitée.

Les fichiers et dossiers du niveau supérieur de cet emplacement de la mémoire sont affichés.

### Afficher le contenu d'un dossier

Sélectionnez le dossier.

## Organiser des fichiers

Vous pouvez créer de nouveaux dossiers en vue d'organiser vos fichiers. Il est ainsi plus facile de sauvegarder ou de télécharger du contenu. Vous pouvez copier, déplacer ou supprimer des fichiers et des sous-dossiers au sein des dossiers.

Sélectionnez **Menu > Applications > Bureau > Gest. fich..**

### Créer un nouveau dossier

Dans le dossier au sein duquel vous souhaitez créer un sous-dossier, sélectionnez **Options > Nouveau dossier.**

### Copier ou déplacer un fichier dans un dossier

Sélectionnez le fichier et maintenez-le enfoncé, puis sélectionnez l'option appropriée dans le menu contextuel.

### Supprimer un fichier d'un dossier

Sélectionnez le fichier et maintenez-le enfoncé, puis sélectionnez l'option appropriée dans le menu contextuel.

**Conseil :** Pour copier, déplacer ou supprimer plusieurs fichiers simultanément, sélectionnez **Options > Cocher plusieurs éléments.**

### Sauvegarder des fichiers

Vous voulez être sûr de ne perdre aucun fichier important ? Vous pouvez créer des sauvegardes de la mémoire du téléphone.

Sélectionnez **Menu > Applications > Bureau > Gest. fich. et Sauveg. et restaur..**

Il est recommandé de sauvegarder régulièrement la mémoire du téléphone.

**Conseil :** Sauvegardez votre contenu vers un ordinateur compatible avec Nokia Ovi Suite. Si votre appareil est volé ou endommagé, tous vos fichiers importants sont toujours disponibles.



### Formater la mémoire de masse

Vous voulez supprimer tous les fichiers de la mémoire de masse de votre téléphone? Vous pouvez formater celle-ci.

Avant de formater la mémoire de masse, sauvegardez tous les fichiers que vous souhaitez conserver. Tous les fichiers présents sur celle-ci seront définitivement supprimés.

1 Sélectionnez **Menu > Applications > Bureau > Gest. fich..**

- 2 Sélectionnez et maintenez enfoncée la mémoire de masse, puis sélectionnez **Formater** dans le menu contextuel.

Ne formatez pas la mémoire de masse à l'aide du logiciel de l'ordinateur, car cela risque d'altérer ses performances.

Vous pouvez utiliser le logiciel Nokia Ovi Suite pour sauvegarder vos fichiers sur un ordinateur compatible. Les technologies de gestion des droits numériques (GDN) peuvent empêcher la restauration de certains fichiers sauvegardés. Contactez votre prestataire de services pour plus d'informations sur les technologies DRM utilisées pour votre contenu.

### **Formater une carte mémoire**

Vous souhaitez supprimer tout le contenu de votre carte mémoire ? Lorsque vous formatez une carte mémoire, toutes les données qui s'y trouvent sont supprimées.

- 1 Sélectionnez **Menu > Applications > Bureau > Gest. fich..**
- 2 Sélectionnez et maintenez enfoncée la carte mémoire, puis sélectionnez **Formater** dans le menu contextuel.

### **Protéger une carte mémoire par mot de passe**

Vous souhaitez protéger la carte mémoire contre une utilisation non autorisée ? Vous pouvez définir un mot de passe pour protéger les données.

- 1 Sélectionnez **Menu > Applications > Bureau > Gest. fich..**
- 2 Sélectionnez la carte mémoire et maintenez-la enfoncée.
- 3 Dans le menu contextuel, sélectionnez **Définir mt de passe** et saisissez un mot de passe.  
Ne divulguez pas le mot de passe conservez-le en lieu sûr, à l'écart de la carte mémoire.

### **Augmenter la mémoire disponible afin de pouvoir ajouter davantage de contenu**

Vous devez augmenter la mémoire du téléphone afin d'installer davantage d'applications ou de contenu ?

Vous pouvez supprimer les éléments suivants si vous n'en avez plus besoin :

- Des SMS, des MMS et des e-mails.
- Des entrées et détails de contacts.
- Des applications.
- Fichiers d'installation (.sis ou .six) des applications installées
- Fichiers audio, photo ou vidéo

Copiez le contenu que vous souhaitez conserver dans la mémoire de masse, sur une carte mémoire compatible (le cas échéant) ou sur un ordinateur compatible.

### Gérer les applications

#### À propos du Gestionnaire d'applications

 Sélectionnez **Menu > Paramètres et Gest. d'applications**.

Vous pouvez consulter les détails des applications installées, retirer des applications et définir des paramètres d'installation.

Vous pouvez installer les types d'applications suivants :

- des applications Java™ ME avec les extensions de fichier .jad ou .jar ;
- des applications compatibles avec le système d'exploitation Symbian avec les extensions de fichier .sis ou .sisx ;
- des widgets avec l'extension de fichier .wgz.

Installez uniquement des applications compatibles avec votre téléphone.

#### Supprimer une application de votre téléphone

Vous pouvez supprimer des applications installées dont vous n'avez plus besoin ou que vous n'utilisez plus, afin d'accroître la mémoire disponible.

Sélectionnez **Menu > Paramètres et Gest. d'applications**.

- 1 Sélectionnez **Appl. installées**.
- 2 Sélectionnez et maintenez enfoncée l'application à supprimer, puis sélectionnez **Désinstaller** dans le menu contextuel.

Si vous supprimez une application, vous pouvez uniquement la réinstaller si vous possédez le fichier d'installation original ou une sauvegarde complète de l'application supprimée. Vous risquez de ne pas pouvoir ouvrir des fichiers créés avec une application supprimée.

Si une application installée dépend d'une application supprimée, l'application installée risque de cesser de fonctionner. Pour plus de détails, consultez la documentation de l'utilisateur concernant l'application installée.

Les fichiers d'installation peuvent utiliser une grande quantité de mémoire et vous empêcher de stocker d'autres fichiers. Utilisez Nokia Ovi Suite pour sauvegarder les fichiers d'installation sur un PC compatible, puis utilisez le gestionnaire de fichiers pour supprimer les fichiers d'installation de la mémoire du téléphone.

## Synchroniser le contenu

### À propos de Sync

 Sélectionnez **Menu > Paramètres > Connectivité > Transfert données > Sync**.

N'aimeriez-vous pas avoir à votre disposition votre agenda, vos notes et d'autres fichiers sauvegardés, que vous soyez assis à travailler sur votre ordinateur ou sur la route avec votre téléphone ? Vous pouvez synchroniser vos contacts, vos notes et autres contenus importants entre votre téléphone et un serveur distant. Après la synchronisation, vous disposerez d'une sauvegarde de vos données importantes sur le serveur.



## Synchroniser les fichiers entre votre téléphone et un serveur distant

N'aimeriez-vous pas avoir à votre disposition votre agenda, vos notes et d'autres fichiers sauvegardés, que vous soyez assis à travailler sur votre ordinateur ou sur la route avec votre téléphone ? Grâce à l'application Synchro, vous pouvez synchroniser les fichiers importants entre votre téléphone et un serveur distant.

Sélectionnez **Menu > Paramètres et Connectivité > Transfert données > Sync**.

Vous pouvez recevoir des paramètres de synchronisation de votre prestataire de services sous la forme d'un message de configuration. Les paramètres de synchronisation sont enregistrés dans un mode de synchronisation. Lorsque vous ouvrez l'application, le profil de synchronisation par défaut ou le dernier profil utilisé s'affiche.

## Inclure ou exclure des types de contenu

Sélectionnez un type de contenu.

## Synchroniser des données

Sélectionnez **Options > Synchroniser**.

**Conseil :** Pour synchroniser des fichiers entre votre téléphone et Ovi by Nokia, vous pouvez utiliser l'application Ovi Synchro.

### À propos d'Ovi Sync



Sélectionnez **Menu > Applications > Outils > Synchro. Ovi.**

Avec Ovi Synchro, vous pouvez synchroniser les contacts, les entrées d'agenda et les notes entre votre téléphone et Ovi. Ainsi, vous disposerez toujours d'une sauvegarde de vos fichiers importants. Pour utiliser Ovi Synchro, vous devez disposer d'un compte Nokia. Si vous ne disposez pas d'un compte Nokia, créez-en un sur le site Web [www.ovi.com](http://www.ovi.com).

Si vous utilisez Ovi Sync pour synchroniser automatiquement vos contacts avec Ovi, n'autorisez aucune synchronisation des contacts avec un autre service, car cela pourrait engendrer des conflits.

### Sauvegarder du contenu sur Ovi

N'aimeriez-vous pas sauvegarder sur Ovi vos entrées d'agenda, vos notes et d'autres fichiers de votre téléphone ? Grâce à l'application Ovi Synchro, vous pouvez synchroniser manuellement ou automatiquement des fichiers entre votre téléphone et Ovi.

Sélectionnez **Menu > Applications > Outils > Synchro. Ovi.**

Lorsque vous ouvrez l'application pour la première fois, l'Assistant de synchronisation vous aide à définir les paramètres et à sélectionner le contenu à synchroniser.

### Définir le contenu à synchroniser

Sélectionnez **Options > Paramètres de synchro. > Eléments à synchroniser.**

### Synchroniser manuellement

Sélectionnez **Synchroniser.**

### Synchroniser automatiquement

- 1 Pour activer la synchronisation automatique, sélectionnez **Options > Paramètres de synchro. > Sync. automatique.**
- 2 Pour définir la fréquence de synchronisation, sélectionnez **Options > Paramètres de synchro. > Intervalle sync. program..**

### Copier des contacts ou des photos d'un téléphone à un autre

Vous pouvez synchroniser gratuitement des contacts, des photos ou d'autres données entre deux téléphones Nokia compatibles à l'aide de Bluetooth.

Sélectionnez **Menu > Paramètres > Connectivité > Transfert données > Echange données.**

1 Choisissez parmi les options suivantes :



— Synchroniser des données entre deux téléphones.



— Copier des fichiers d'un autre téléphone.



— Copier des fichiers sur un autre téléphone.

2 Sélectionnez le téléphone avec lequel vous souhaitez établir une connexion, puis jumelez les téléphones. Bluetooth doit être activé sur les deux téléphones.

3 Si l'autre téléphone exige un code d'authentification, entrez ce code. Le code d'authentification, que vous pouvez définir vous-mêmes, doit être entré sur les deux téléphones. Le code d'authentification est fixé dans certains téléphones. Pour en savoir davantage à ce sujet, consultez le guide d'utilisation du téléphone.

Le code d'authentification est uniquement valide pour la connexion actuelle.

4 Sélectionnez le contenu et **OK.**

**Conseil :** Si vous enregistrez les détails, il deviendra plus facile de copier les mêmes fichiers sur le même téléphone et depuis celui-ci.

## Protéger votre téléphone

### Configurer votre téléphone pour qu'il se verrouille automatiquement

Vous souhaitez protéger votre téléphone contre une utilisation non autorisée ? Définissez un code verrou et configurez votre téléphone pour qu'il se verrouille automatiquement lorsque vous ne l'utilisez pas.

1 Sélectionnez **Menu > Paramètres et Téléphone > Gestion téléphone > Paramètres sécurité > Téléphone et carte SIM.**

2 Sélectionnez **Code verrou** et saisissez un code verrou. 4 caractères minimum sont requis et des chiffres, des symboles, des majuscules et des minuscules peuvent être utilisés.

Ne divulguez pas le code verrou secret et conservez-le en lieu sûr, à l'écart de votre téléphone. Si vous oubliez le code verrou et si votre téléphone est verrouillé, il doit être envoyé en réparation. Cela peut entraîner des frais supplémentaires. De plus, toutes les informations personnelles enregistrées dans votre téléphone risquent d'être effacées. Pour plus d'informations, contactez un centre Nokia Care ou le revendeur de votre téléphone.

3 Sélectionnez **Délai verrou autom. tél.** et définissez le délai au terme duquel le téléphone se verrouille automatiquement.

### Verrouiller votre téléphone manuellement

Dans l'écran d'accueil, appuyez sur la touche marche/arrêt , sélectionnez **Verrouiller le téléphone**, et entrez le code verrou.

### Déverrouiller votre téléphone

Faites glisser le commutateur de verrouillage des touches, entrez le code verrou et sélectionnez **OK**.

Si le commutateur de verrouillage des touches est hors de votre portée, appuyez sur la touche de menu et sélectionnez **Déverrouill..**

### Verrouiller votre téléphone à distance

Vous avez oublié votre téléphone à la maison et voulez le verrouiller pour empêcher une utilisation non autorisée ? Vous pouvez verrouiller votre téléphone à distance à l'aide d'un message texte prédéfini. Vous pouvez aussi verrouiller la carte mémoire à distance.

#### Activer le verrouillage à distance

- 1 Sélectionnez **Menu > Paramètres et Téléphone > Gestion téléphone > Paramètres sécurité > Téléphone et carte SIM > Verrouill. tél. à distance > Activé.**
- 2 Rédigez le contenu du SMS. Il peut comprendre de 5 à 20 caractères et prend en charge l'utilisation des majuscules et des minuscules.
- 3 Saisissez à nouveau le même texte afin de le vérifier.
- 4 Entrez le code verrou.

#### Envoyer le message de verrouillage

Pour verrouiller le téléphone à distance, écrivez le texte prédéfini, puis envoyez-le à votre téléphone sous forme de message texte.

Le code de verrouillage est nécessaire pour déverrouiller votre téléphone.

### Crypter vos données

Vous souhaitez protéger vos données contre une utilisation non autorisée ? Vous pouvez crypter les données qui se trouvent sur votre téléphone à l'aide d'une clé de cryptage.

Sélectionnez **Menu > Paramètres > Téléphone > Gestion téléphone > Paramètres sécurité > Cryptage.**

Crypter ou décrypter vos données peut prendre plusieurs minutes. Pendant le processus de cryptage, vous ne devez pas :

- Utiliser votre téléphone (à moins d'en avoir réellement besoin)



- Éteindre votre téléphone
- Retirer la batterie

Si vous n'avez pas configuré votre téléphone de sorte qu'il se verrouille automatiquement lorsqu'il n'est pas utilisé, vous serez invité à le faire lorsque vous crypterez vos données pour la première fois.

### **Crypter la mémoire du téléphone**

Sélectionnez **Cryptage désactivé**.

### **Décrypter la mémoire du téléphone**

Sélectionnez **Cryptage activé**.

### **Préparer votre téléphone en vue d'un recyclage**

Si vous voulez vous débarrasser de votre téléphone parce que vous en achetez un nouveau ou pour toute autre raison, Nokia vous recommande de le recycler. Avant de le faire, supprimez-en tous les renseignements personnels et tous les fichiers.

### **Supprimer tout le contenu et restaurer les valeurs par défaut des paramètres**

- 1 Sauvegardez le contenu que vous souhaitez conserver sur une carte mémoire compatible (le cas échéant) ou sur un ordinateur compatible.
- 2 Fermez tous les appels et connexions actifs.
- 3 Sélectionnez **Menu > Paramètres et Téléphone > Gestion téléphone > Config. d'origine > Suppr. donn. et restaurer**.
- 4 Si l'on vous le demande, entrez le code de verrouillage.
- 5 Votre téléphone s'éteint, puis se rallume. Prenez soin de vous assurer que vous avez supprimé tous vos fichiers personnels et notamment les contacts, les photos, la musique, les vidéos, les notes, les messages, les courriels, les présentations, les jeux et les autres applications installées.

Le contenu et les informations stockés sur la carte mémoire ou sur la carte SIM ne sont pas supprimés.

## **Connectivité**

### **Connexions Internet**

#### **Définir comment votre téléphone se connecte à Internet**

Lorsqu'une connexion réseau est requise, votre téléphone recherche un réseau disponible connu et s'y connecte automatiquement. Son choix est fondé sur les paramètres de connexion, à moins que des paramètres particuliers à une application s'appliquent.

Sélectionnez **Menu > Paramètres et Connectivité > Paramètres.**

### **Passer automatiquement à une connexion Wi-Fi connue lorsqu'elle est disponible**

Sélectionnez **Basculer sur Wi-Fi > Wi-Fi connus unikt .**

Vous pouvez également vous connecter manuellement à des LAN sans fil à l'aide de l'application assistant WLAN.

### **Utiliser uniquement une connexion WLAN**

Pour des connexions WLAN lorsque vous êtes dans votre réseau domestique, sélectionnez **Données ds pays d'origine > Wi-Fi uniquement.** Pour des connexions WLAN lorsque vous êtes en-dehors de votre réseau domestique, sélectionnez **Utilis. données à l'étranger > Wi-Fi uniquement.**

### **Utiliser automatiquement une connexion de données par paquets dans votre réseau domestique**

Sélectionnez **Données ds pays d'origine > Automatique.**

Pour configurer le téléphone de sorte qu'il demande une confirmation avant de se connecter, sélectionnez **Données ds pays d'origine > Toujours demander.**

### **Demander confirmation avant d'utiliser une connexion de données par paquets lorsque vous vous trouvez en-dehors de votre réseau domestique**

Sélectionnez **Utilis. données à l'étranger > Toujours demander.**

Pour configurer le téléphone de sorte qu'il établisse automatiquement une connexion, sélectionnez **Utilis. données à l'étranger > Automatique.** Quand vous êtes à l'étranger, l'ouverture de connexions peut considérablement augmenter le coût de transfert de données.

### **Créer un nouveau point d'accès**

Sélectionnez **Destinations > Point d'accès .**

### **Changer la priorité des points d'accès pour la connexion Internet**

- 1 Sélectionnez **Destinations > Internet.**
- 2 Maintenez un point d'accès enfoncé puis, dans le menu contextuel, sélectionnez **Changer de priorité.**
- 3 Touchez la position dans la liste à laquelle vous voulez déplacer le point d'accès.

**Exemple :** Si un point d'accès Wi-Fi est classé devant un point d'accès de données par paquets dans la liste, le téléphone essaiera toujours de se connecter d'abord au point d'accès Wi-Fi, et n'utilisera le point d'accès de données par paquets que si le Wi-Fi n'est pas disponible.

## Réseau Wi-Fi

### À propos des connexions WLAN

📶 Sélectionnez **Menu > Paramètres et Connectivité > Wi-Fi**.

L'application assistant WLAN vous aide à vous connecter à un réseau local sans fil (WLAN) et gérer vos connexions WLAN.

⚠️ **Important** : Utilisez le cryptage pour améliorer la sécurité de votre connexion WiFi. L'utilisation du cryptage réduit le risque d'accès par autrui à vos données.

📌 **Remarque** : Dans certains pays, l'utilisation des réseaux WiFi peut être restreinte. Par exemple, en France, vous n'êtes autorisé à utiliser les réseaux WiFi qu'à l'intérieur. Pour plus d'informations, contactez vos autorités locales.

### Se connecter à un WLAN à domicile

Pour réduire les frais, connectez-vous au réseau Wi-Fi de votre domicile lorsque vous êtes chez vous et que vous souhaitez naviguer sur le Web à partir de votre téléphone.

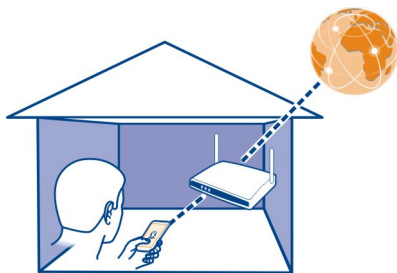

- 1 Sélectionnez **Menu > Paramètres et Connectivité > Wi-Fi**.
- 2 Sélectionnez et maintenez enfoncé votre WLAN domestique, puis sélectionnez **Lancer la navig. internet** dans le menu contextuel.  
Si votre WLAN domestique est sécurisé, saisissez le code d'authentification. Si votre WLAN domestique est masqué, sélectionnez **Autre (rés. masqué)**, puis entrez le nom du réseau (SSID).

### Fermer la connexion WLAN

Sélectionnez la connexion et maintenez-la enfoncée, puis sélectionnez **Déconnecter Wi-Fi** dans le menu contextuel.

### Se connecter à un WLAN lorsque vous êtes en déplacement

La connexion à un WLAN est une façon pratique d'accéder à Internet lorsque vous n'êtes pas chez vous. Connectez-vous à des WLAN publics dans des lieux publics, comme une bibliothèque ou un cybercafé.

- 1 Sélectionnez **Menu > Paramètres et Connectivité > Wi-Fi**.
- 2 Sélectionnez la connexion WLAN et maintenez-la enfoncée, puis sélectionnez **Lancer la navig. internet** dans le menu contextuel.

### Bluetooth

#### À propos de la connectivité Bluetooth

 Sélectionnez **Menu > Paramètres et Connectivité > Bluetooth**.

Vous pouvez établir une connexion sans fil à d'autres périphériques compatibles, tels que des téléphones, des ordinateurs, des casques et des kits de voiture à l'aide de la connectivité Bluetooth.

Vous pouvez utiliser la connexion pour envoyer des éléments à partir de votre téléphone, transférer des fichiers depuis votre ordinateur compatible et imprimer des fichiers sur une imprimante compatible.

Comme les équipements dotés de la technologie sans fil Bluetooth communiquent grâce à des ondes radioélectriques, ils ne doivent pas nécessairement être positionnés en visibilité directe. Toutefois, ils doivent être distants d'au maximum 10 mètres (33 pieds) ; la connexion risque toutefois d'être exposée à des interférences dues à des obstacles (murs, autres équipements électroniques...).

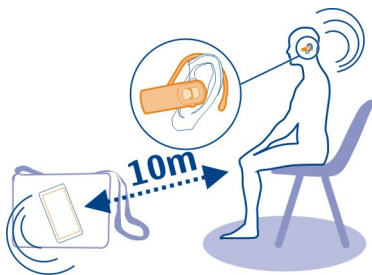

Quand le téléphone est verrouillé, seules les connexions à des appareils autorisés sont possibles.

### Se connecter à un kit oreillette sans fil

Un kit oreillette sans fil vous permet de répondre à un appel même si votre téléphone n'est pas directement à portée de main et de garder les mains libres, par exemple pour continuer à travailler sur votre ordinateur durant un appel.

- 1 Sélectionnez **Menu > Paramètres et Connectivité > Bluetooth > Activé**.
- 2 Mettez le kit oreillette sous tension.
- 3 Pour relier votre téléphone et le kit oreillette, ouvrez l'onglet **Appareils reliés**.
- 4 Sélectionnez le kit oreillette.  
Si le kit oreillette n'est pas affiché dans la liste, pour le rechercher, sélectionnez **Options > Ajouter un appareil**.
- 5 Il est possible que vous deviez saisir un code d'authentification. Pour plus de détails, consultez le Guide de l'utilisateur du kit oreillette.

### Envoyer une photo ou un autre contenu vers un autre appareil à l'aide de Bluetooth

Vous pouvez utiliser la connectivité Bluetooth pour envoyer photos, des vidéos, des cartes de visite, des entrées d'agenda et d'autres contenus vers des appareils compatibles de vos amis et vers votre ordinateur.

Plusieurs connexions Bluetooth peuvent être actives simultanément. Si, par exemple, vous êtes connecté à un kit oreillette compatible, vous pouvez également envoyer des fichiers vers un autre appareil compatible simultanément.

- 1 Sélectionnez et maintenez enfoncé l'élément (une photo, par exemple). Dans le menu contextuel, sélectionnez **Envoyer > Par Bluetooth**.
- 2 Sélectionnez l'appareil auquel vous souhaitez vous connecter. Si l'appareil souhaité n'est pas affiché, pour le rechercher, sélectionnez **Autres appareils**. Lors de la recherche, les appareils Bluetooth se trouvant à portée sont affichés.
- 3 Si l'autre appareil nécessite un code d'authentification, saisissez-le. Le code d'authentification, que vous pouvez définir vous-même, doit être saisi dans les deux appareils. Le code d'authentification de certains appareils est fixé. Pour plus de détails, consultez le Guide de l'utilisateur de l'autre appareil.  
Le code d'authentification est uniquement valide pour la connexion actuelle.
- 4 Si vous vous connectez fréquemment à un appareil, pour le définir comme autorisé, acceptez la demande d'autorisation **Autoriser l'équipement à établir des connexions automatiquement?** lors de la liaison. Lorsqu'un appareil est autorisé, vous ne devez plus saisir le code d'authentification à chaque fois.

### Se connecter à un kit voiture à l'aide du mode SIM distant

En mode d'accès SIM distant, un kit voiture compatible peut utiliser la carte SIM de votre téléphone.

Sélectionnez **Menu > Paramètres et Connectivité > Bluetooth**.

Avant que le mode SIM distant puisse être activé, votre téléphone et l'accessoire doivent être reliés. Initiez la liaison depuis le kit voiture.

- 1 Pour activer la connectivité Bluetooth, sélectionnez **Bluetooth > Activé**.
- 2 Pour activer le mode SIM distant sur votre téléphone, sélectionnez **Mode SIM distant > Activé**.
- 3 Activez la connectivité Bluetooth du kit voiture.

Lorsque le mode SIM distant est activé, **Mode SIM distant** s'affiche dans l'écran d'accueil. La connexion au réseau sans fil est interrompue et vous ne pouvez pas utiliser les services ou fonctionnalités de la carte SIM nécessitant une couverture réseau cellulaire.

Pour émettre ou recevoir des appels en mode SIM distant, un accessoire compatible, comme un kit véhicule, doit être connecté à votre appareil.

Dans ce mode, votre appareil autorise uniquement les appels d'urgence.

### Désactiver le mode SIM distant

Appuyez sur la touche marche/arrêt, puis sélectionnez **Quitter SIM distante**.

### Bloquer un appareil

Vous pouvez empêcher des appareils de créer une connexion Bluetooth vers votre téléphone.

Sélectionnez **Menu > Paramètres et Connectivité > Bluetooth**.

Ouvrez l'onglet Appareils reliés, maintenez l'appareil que vous souhaitez bloquer enfoncé, puis sélectionnez **Bloquer** dans le menu contextuel.

### Supprimer un appareil de la liste des appareils bloqués

Ouvrez l'onglet Appareils bloqués, maintenez l'appareil que vous souhaitez supprimer de la liste enfoncé, puis sélectionnez **Supprimer** dans le menu contextuel.

Lorsque vous rejetez une demande de liaison provenant d'un autre appareil, vous êtes invité à spécifier si vous souhaitez ajouter l'appareil à la liste des appareils bloqués.

### Protéger votre téléphone

Lorsque la connectivité Bluetooth est activée dans votre téléphone, vous pouvez contrôler qui peut trouver votre téléphone et s'y connecter.

Sélectionnez **Menu > Paramètres et Connectivité > Bluetooth**.

## Empêcher des tiers de détecter votre téléphone

Sélectionnez **Visibilité de mon tél.** > **Masqué.**

Si votre téléphone est masqué, les autres ne peuvent pas le détecter. Toutefois, les appareils reliés peuvent toujours se connecter à votre téléphone.

## Désactiver la connectivité Bluetooth

Sélectionnez **Bluetooth** > **Désactivé.**

N'effectuez pas d'appariement et n'acceptez pas de demande de connexion d'un appareil inconnu. Cela vous permettra de protéger votre téléphone de tout contenu dangereux.

## câble de données USB

### Copier une photo ou un autre contenu entre votre téléphone et un ordinateur

Vous pouvez utiliser un câble de données USB pour copier des photos et tout autre contenu entre votre téléphone et un ordinateur.

- 1 Pour être sûr que Transf. multim. est défini comme mode USB, sélectionnez **Menu** > **Paramètres** et **Connectivité** > **USB** > **Transf. multim..**
- 2 Utilisez un câble de données  USB compatible pour connecter votre téléphone à un ordinateur.  
Le téléphone apparaît en tant qu'appareil portable sur votre ordinateur. Si le mode Transf. multim. ne fonctionne pas sur votre ordinateur, utilisez plutôt le mode Stockage masse.
- 3 Utilisez le gestionnaire de fichiers de l'ordinateur pour copier le contenu.

## Changer de mode USB

Pour obtenir des résultats optimaux lors de la copie de contenu ou de la synchronisation de votre téléphone avec l'ordinateur, activez le mode USB correct si vous utilisez un câble de données USB pour le raccordement à différents appareils.

Sélectionnez **Menu** > **Paramètres** puis **Connectivité** > **USB** et définissez les options suivantes :

 **Nokia Ovi Suite** — Connectez votre téléphone à un ordinateur compatible sur lequel Nokia Ovi Suite est installé. Dans ce mode, vous pouvez synchroniser votre téléphone avec Ovi Suite et utiliser d'autres fonctions Ovi Suite.

Ce mode s'active automatiquement lorsque vous ouvrez l'application Ovi Suite.

 **Stockage masse** — Connectez votre téléphone à un ordinateur compatible sur lequel Nokia Ovi Suite n'est pas installé. Votre téléphone est reconnu une mémoire flash

USB. Vous pouvez également connecter votre téléphone à d'autres appareils, tels qu'un autoradio ou une chaîne stéréo, auxquels vous raccordez un lecteur USB.

Lorsque l'appareil est connecté à un ordinateur dans ce mode, il peut être impossible d'utiliser certaines applications du téléphone.

L'autre appareil ne peut pas accéder à la carte mémoire et à la mémoire de masse de votre téléphone.

 **Transf. multim.** — Connectez votre téléphone à un ordinateur compatible sur lequel Nokia Ovi Suite n'est pas installé. La musique protégée par des droits de gestion numériques (Digital Rights Management, DRM) doit être transférée dans ce mode. Il est également possible d'utiliser certains systèmes Home Cinema et certaines imprimantes dans ce mode.

 **PC en ligne** — Connectez votre téléphone à un ordinateur compatible et utilisez le téléphone comme modem sans fil. L'ordinateur se connecte automatiquement à Internet.

**Conseil :** Lorsque le câble USB est raccordé, vous pouvez changer de mode USB dans la plupart des vues. Dans le coin supérieur droit, sélectionnez .

### Stocker vos fichiers sur un lecteur distant

Si vous souhaitez sauvegarder vos données ou économiser l'espace sur votre téléphone, vous pouvez stocker et gérer vos fichiers sur un lecteur distant.

Sélectionnez **Menu > Paramètres et Connectivité > Lecteurs distants**.

Vous pouvez recevoir des paramètres du lecteur distant de votre prestataire de services sous la forme d'un message de configuration. Ouvrez le message et enregistrez les paramètres.

La service peut être payant. Pour connaître la disponibilité du service et son coût éventuel, contactez votre prestataire de services.

### Se connecter à un lecteur distant

Sélectionnez le lecteur distant et maintenez-le enfoncé, puis sélectionnez **Se connecter** dans le menu contextuel.

### Ajouter un nouveau lecteur distant

- 1 Sélectionnez **Options > Nouveau lecteur**.
- 2 Entrez le nom du lecteur distant.
- 3 Entrez l'adresse Web du lecteur distant, y compris le numéro de port.
- 4 Pour choisir le point d'accès à utiliser pour vous connecter au lecteur distant, sélectionnez **Point d'accès > Déf. par l'utilisateur**. Si vous choisissez **Dmder si**



**nécessaire**, vous devez indiquer la destination ou le point d'accès lors de chaque connexion de l'application au réseau.

- 5 Entrez votre nom d'utilisateur et votre mot de passe, si le service de lecteur distant le demande.

### Modifier les paramètres d'un lecteur distant existant

Sélectionnez **Lecteurs distants** et le lecteur souhaité.



Utilisez l'application **Gestionn. de fichiers** pour accéder à vos lecteurs distants et gérer les fichiers stockés.

### Fermer une connexion réseau

Si plusieurs applications utilisent une connexion Internet, vous pouvez utiliser l'application **Gest. de connexions** pour fermer certaines ou toutes les connexions réseau.

Sélectionnez **Menu > Paramètres et Connectivité > Gest. de connexions**.

Sélectionnez la connexion et maintenez-la enfoncée, puis sélectionnez **Se déconnecter** dans le menu contextuel.

Dans l'écran des connexions de données actives, vous pouvez voir les connexions réseau actuelles.  indique une connexion de données par paquets, puis  indique une connexion à un réseau LAN sans fil (Wi-Fi).

### Afficher les détails d'une connexion

Sélectionnez la connexion et maintenez-la enfoncée, puis sélectionnez **Détails** dans le menu contextuel.

Des détails, comme le volume de données transférées et la durée de la connexion, sont affichés.

**Conseil :** Dans la plupart des vues, vous pouvez ouvrir l'application **Gest. de connexions** en sélectionnant la zone de notification située dans le coin supérieur droit et  > **Gest. de connexions**.

## Obtenir plus d'aide

### Support

Si vous souhaitez en savoir plus sur l'utilisation de votre produit ou sur le mode de fonctionnement de votre téléphone, lisez le guide d'utilisation intégré au téléphone. Sélectionnez **Menu > Applications > Guide d'util.**

Si après cela, le problème persiste, effectuez l'une des opérations suivantes :

- Redémarrez votre téléphone. Éteignez le téléphone et retirez la batterie. Après une minute environ, remettez la batterie en place et allumez le téléphone.
- Mettre à jour le logiciel du téléphone
- Restaurer les paramètres d'usine

Si le problème persiste, contactez Nokia pour connaître les options de réparation. Visitez [www.nokia.com/repair](http://www.nokia.com/repair). Avant d'envoyer votre téléphone en réparation, sauvegardez toujours vos données.

### Codes d'accès

Code PIN ou PIN2 (4-8 chiffres)	<p>Ces codes protègent votre carte SIM contre toute utilisation non autorisée et sont requis pour accéder à certaines fonctions.</p> <p>Vous pouvez configurer votre appareil pour être invité à saisir le code PIN à la mise sous tension.</p> <p>Si les codes ne sont pas fournis avec votre carte SIM ou si vous les oubliez, contactez votre prestataire de services.</p> <p>Si vous entrez un code incorrect trois fois de suite, vous devez le débloquent avec le code PUK ou PUK2.</p>
Code PUK ou PUK2 (8 chiffres)	<p>Ces codes sont nécessaires pour débloquent un code PIN ou PIN2.</p> <p>Si les codes ne sont pas fournis avec votre carte SIM, contactez votre prestataire de services.</p>
Numéro IMEI (15 chiffres)	<p>Ce numéro permet d'identifier les appareils valides dans le réseau. Ce numéro peut aussi être utilisé pour bloquer, par exemple, des appareils volés.</p> <p>Pour afficher votre numéro IMEI, appelez <b>*#06#</b>.</p>
Code verrou (code de sécurité) (min. 4 chiffres ou caractères)	<p>Ce code vous aide à protéger votre appareil contre toute utilisation non autorisée.</p> <p>Vous pouvez configurer votre appareil pour être invité à saisir le code verrou défini.</p> <p>Ne le divulguez pas et conservez-le en lieu sûr, à l'écart de votre appareil.</p> <p>Si vous oubliez le code et si votre appareil est verrouillé, il doit être porté en réparation, ce qui peut entraîner des frais</p>

supplémentaires. De plus, les informations personnelles enregistrées dans votre appareil peuvent être effacées.

Pour plus d'informations, contactez un centre Nokia Care ou le revendeur de votre appareil.

## Protéger l'environnement

### Economiser de l'énergie

Vous pouvez charger votre batterie moins fréquemment si vous :

- Fermez les applications et connexions de données, comme votre connexion Wi-Fi ou Bluetooth, lorsque vous ne les utilisez pas.
- Désactivez les sons inutiles, comme les tonalités de l'écran tactile et de touches.

### Recycler



À la fin de la vie utile de ce téléphone, tous ses composants peuvent être recyclés sous forme de matière et d'énergie. Pour assurer une mise au rebut et une réutilisation adéquates, Nokia collabore avec ses partenaires par l'intermédiaire d'un programme nommé We:recycle. Pour obtenir de l'information relative au recyclage de vos anciens produits Nokia et à l'emplacement des sites de collecte, visitez le [www.nokia.com/werecycle](http://www.nokia.com/werecycle), ou, à l'aide de votre téléphone cellulaire, le [nokia.mobi/werecycle](http://nokia.mobi/werecycle), ou téléphonez au centre de contact Nokia.

Recyclez l'emballage et les manuels d'utilisation conformément à la réglementation locale en vigueur en matière de recyclage.



La poubelle barrée d'une croix sur le produit, sa pile, sa documentation ou son emballage signifie que tout produit électrique et électronique doit être envoyé dans un lieu de collecte distinct lorsqu'il n'est plus utilisé. Cette mesure s'applique au sein de l'Union européenne. Ne jetez pas ces produits dans les ordures ménagères non sujettes au tri sélectif. Pour en savoir davantage au sujet des caractéristiques environnementales de votre téléphone, visitez le [www.nokia.com/ecodeclaration](http://www.nokia.com/ecodeclaration).

### Informations sur le produit et la sécurité

#### Services réseau et frais

Votre appareil est agréé pour une utilisation sur les réseaux GSM 850, 900, 1800, 1900 MHz et réseaux WCDMA 850, 900, 1700, 1900, 2100 MHz.

Pour pouvoir utiliser l'appareil, vous devez posséder un abonnement auprès d'un prestataire de services.

L'utilisation de services réseau et le téléchargement de contenu sur votre appareil nécessitent une connexion réseau et peuvent engendrer des frais de trafic de données. Certaines fonctionnalités du produit nécessitent une prise en charge par le réseau et il est possible que vous deviez y souscrire.

#### Prendre soin de votre appareil

Manipulez votre appareil, la batterie, le chargeur et les accessoires avec soin. Les suggestions suivantes vous permettent de maintenir la couverture de votre garantie.

- Maintenez l'appareil au sec. L'eau de pluie, l'humidité et les liquides contiennent des minéraux susceptibles de détériorer les circuits électroniques. Si votre appareil est mouillé ou a été exposé à l'humidité, retirez la batterie et laissez l'appareil sécher.
- Ne conservez pas l'appareil dans des zones de basse température.
- N'essayez pas d'ouvrir l'appareil autrement que selon les instructions du manuel d'utilisation.
- Vous risquez d'endommager l'appareil et de violer la réglementation relative aux appareils de transmission par fréquences radioélectriques si vous effectuez des adaptations non autorisées.
- Ne faites pas tomber l'appareil, ne le heurtez pas ou ne le secouez pas.
- Utilisez seulement un chiffon doux, propre et sec pour nettoyer l'appareil.
- Pour une performance optimale, éteignez de temps en temps l'appareil et retirez sa batterie.
- Maintenez votre appareil loin des aimants ou des champs magnétiques.
- Pour conserver vos données importantes en sécurité, enregistrez-les au moins à deux endroits distincts, par exemple sur votre appareil, sur une carte mémoire ou sur un ordinateur, ou consignez les informations importantes.

Durant une utilisation prolongée, l'appareil peut chauffer. Dans la plupart des cas, c'est normal. Si vous pensez que l'appareil ne fonctionne pas correctement, portez-le au service de maintenance habilité le plus proche.

#### Recyclage

Retournez toujours vos produits électroniques, batteries et emballages usagés à des points de collecte dédiés. Vous contribuerez ainsi à la lutte contre la mise au rebut non contrôlée et à la promotion du recyclage des matériaux. Découvrez comment recycler vos produits Nokia sur [www.nokia.com/werecycle](http://www.nokia.com/werecycle) ou avec un appareil mobile sur [nokia.mobi/werecycle](http://nokia.mobi/werecycle)

#### À propos de la Gestion des droits numériques

Lorsque vous utilisez cet appareil, respectez toutes les réglementations, les usages locaux, les dispositions relatives aux données personnelles et les droits légitimes des tiers, y compris les droits de propriété intellectuelle. La protection des droits de propriété intellectuelle peut empêcher la copie, la modification ou le transfert d'images, de musique et d'autre contenu.

Les propriétaires de contenu peuvent utiliser différentes types de technologies DRM (digital rights management) pour protéger leur propriété intellectuelle, y compris des droits d'auteur. Cet appareil utilise différents types de logiciels DRM pour accéder à du contenu protégé par DRM. Avec cet appareil, vous pouvez accéder à du contenu protégé par WM DRM 10 et OMA DRM 2.0. Si certains logiciels DRM ne parviennent pas à protéger le contenu, les propriétaires de contenu peuvent souhaiter que la capacité de tels logiciels DRM à accéder à du contenu protégé par DRM soit révoquée. Une révocation peut également empêcher le renouvellement d'un tel contenu protégé par DRM se trouvant déjà dans votre appareil. Le révocation d'un tel logiciel DRM n'affecte pas l'utilisation du contenu protégé par d'autres types de DRM ou l'utilisation d'un contenu non protégé par DRM.

Un contenu protégé par la gestion des droits numériques est accompagné d'une licence associée qui définit vos droits d'utilisation de ce contenu.

Si votre appareil possède un contenu protégé par la technologie OMA DRM, utilisez la fonction de sauvegarde de Nokia Ovi Suite pour sauvegarder à la fois les licences et le contenu.

D'autres méthodes de transfert pourraient ne pas transférer les licences qui doivent être restaurées avec le contenu pour que vous puissiez encore utiliser le contenu protégé par la technologie OMA DRM une fois la mémoire de l'appareil formatée. Vous devrez peut-être également restaurer les licences si les fichiers de votre appareil sont endommagés.

Si votre appareil possède un contenu protégé par la technologie WMDRM, les licences et le contenu seront perdus en cas de formatage de la mémoire. Vous perdrez peut-être également les licences et le contenu si les fichiers de votre appareil sont endommagés. La perte des licences ou d'un contenu peut limiter votre capacité à utiliser à nouveau le même contenu sur votre appareil. Pour plus d'informations, contactez votre prestataire de services.

Certaines licences peuvent être liées à une carte SIM spécifique, et le contenu protégé par ces licences ne pourra être lu que si cette carte SIM est insérée dans l'appareil.

### **Batteries et chargeurs**

#### **Informations relatives à la batterie et au chargeur**

Votre appareil est conçu pour être utilisé avec une batterie rechargeable BL-4U. Nokia pourra rendre d'autres modèles de batterie compatibles avec cet appareil. Utilisez toujours des batteries Nokia authentiques.

Cet appareil est conçu pour être utilisé avec les chargeurs suivants : AC-8 ou AC-15 . Le numéro exact du modèle de chargeur Nokia peut varier selon le type de fiche, désigné par E, X, AR, U, A, C, K ou B.

La batterie peut être chargée et déchargée des centaines de fois mais elle s'épuise à la longue. Lorsque le temps de conversation et le temps de veille sont sensiblement plus courts que la normale, remplacez la batterie.

#### **Sécurité de la batterie**

Mettez toujours l'appareil hors tension et débranchez le chargeur avant de retirer la batterie. Lorsque vous débranchez un chargeur ou un accessoire, tirez sur la fiche et non sur le cordon.

Lorsque vous n'utilisez pas le chargeur, débranchez-le de sa source d'alimentation et de l'appareil. Ne laissez pas une batterie entièrement chargée connectée à un chargeur, car toute surcharge risque de réduire sa durée de vie. Si elle reste inutilisée, une batterie entièrement chargée se décharge progressivement.

Gardez toujours la batterie à une température comprise entre 15°C et 25°C (59°F et 77°F). Des températures extrêmes réduisent la capacité et la durée de vie de la batterie. Un appareil utilisant une batterie chaude ou froide risque de ne pas fonctionner temporairement.

Un court-circuit accidentel peut se produire si un objet métallique touche les contacts métalliques de la batterie, par exemple si vous transportez une batterie de rechange dans votre poche. La mise en court-circuit risque d'endommager la batterie ou l'élément de connexion.

Ne jetez pas les batteries au feu car elles peuvent exploser. Les batteries doivent être jetées conformément à la réglementation locale. Recyclez-les si possible. Elles ne doivent pas être jetées dans une poubelle réservée aux ordures ménagères.

Vous ne devez pas démonter, couper, ouvrir, écraser, tordre, percer ou découper des éléments ou des batteries. Si une batterie fuit, ne laissez pas le liquide de la batterie toucher votre peau ou vos yeux. Si cela se produit, rincez immédiatement les zones touchées avec de l'eau ou consultez un médecin.

Vous ne devez pas modifier ou refabriquer une batterie, ni tenter d'y insérer des corps étrangers et vous ne devez pas la plonger dans de l'eau ou d'autres liquides ou l'exposer à ceux-ci. Les batteries risquent d'exploser si elles sont endommagées.

N'utilisez la batterie et le chargeur que dans le but pour lequel ils ont été conçus. Une utilisation inappropriée ou l'utilisation d'une batterie non agréée ou d'un chargeur incompatible peut présenter des risques d'incendie, d'explosion ou d'autres dangers, et risque d'invalider toute approbation ou garantie applicable à l'appareil. Si vous pensez que la batterie ou le chargeur est endommagé, portez-le à un centre de maintenance avant de continuer à l'utiliser, afin qu'il soit examiné. N'utilisez jamais un chargeur ou une batterie endommagé(e). Utilisez uniquement le chargeur à l'intérieur.

### Informations supplémentaires sur la sécurité

#### Émettre un appel d'urgence

- 1 Assurez-vous que l'appareil est allumé.
- 2 Vérifiez que la puissance du signal est appropriée. Vous devrez peut-être effectuer également les actions suivantes :
  - Insérer une carte SIM.
  - Désactiver les restrictions d'appels activées pour votre appareil comme la limitation d'appels, les appels autorisés ou les groupes limités.
  - S'assurer que le mode Hors ligne ou en mode Avion ne sont pas activés.
  - Si l'écran et les touches de l'appareil sont verrouillés, déverrouillez-les.
- 3 Appuyez plusieurs fois sur la touche de fin d'appel jusqu'à ce que l'écran d'accueil s'affiche.
- 4 Sélectionner Appel.
- 5 Entrez le numéro d'urgence officiel correspondant à l'endroit où vous vous trouvez. Les numéros d'appel d'urgence varient selon l'endroit.
- 6 Appuyez sur la touche d'appel.
- 7 Indiquer les informations nécessaires de façon aussi précise que possible. N'interrompez pas l'appel avant d'en avoir reçu l'autorisation.

 **Important :** Activez à la fois les appels cellulaires et les appels Internet si votre appareil prend en charge les appels Internet. L'appareil pourra tenter d'émettre les appels d'urgence à la fois sur le réseau cellulaire et via votre fournisseur d'appels Internet. Il ne peut pas garantir une connexion dans tous les cas. Ne comptez jamais uniquement sur un appareil sans fil pour les communications de première importance, comme les urgences médicales.

### Enfants

Votre appareil et ses accessoires ne sont pas des jouets. Ils peuvent contenir des éléments de petite taille. Gardez-les hors de portée des enfants.

### Appareils médicaux

Les équipements de transmission par fréquences radioélectriques, y compris les téléphones sans fil, peuvent interférer avec le bon fonctionnement des appareils médicaux insuffisamment protégés. Consultez un médecin ou le fabricant de l'appareil médical pour déterminer s'ils sont protégés correctement des signaux de fréquences radioélectriques externes. Éteignez votre appareil dans les endroits où le règlement l'exige, notamment dans les hôpitaux.

### Implants médicaux

Les fabricants d'appareils médicaux recommandent une distance minimale de 15,3 centimètres (6 pouces) entre un appareil sans fil et un implant médical tel qu'un stimulateur cardiaque ou un défibrillateur, afin d'éviter toute interférence avec l'appareil médical. Il est recommandé aux personnes équipées de tels appareils :

- De toujours veiller à maintenir l'appareil sans fil à une distance de plus de 15,3 centimètres (6 pouces) de l'appareil médical.
- De ne pas porter l'appareil sans fil dans une poche de poitrine.
- De placer l'appareil sans fil au niveau de l'oreille opposée à l'appareil médical.
- D'éteindre l'appareil sans fil si elles pensent qu'une interférence peut se produire.
- De suivre les instructions fournies par le fabricant de leur implant médical.

Si vous portez un implant médical et avez des questions concernant l'utilisation de votre appareil sans fil, consultez votre médecin.

### Arrêté ministériel du 8 octobre 2003

Cette section s'applique uniquement à la France.

Tous les produits Nokia sont conformes aux normes et réglementations internationales et, le cas échéant, nationales visant à limiter l'exposition des utilisateurs aux champs électromagnétiques. Ces normes et réglementations ont été adoptées après la réalisation de recherches scientifiques approfondies. Ces recherches n'établissent aucun lien entre l'utilisation d'un téléphone mobile et tous effets nocifs sur la santé si l'appareil est utilisé conformément aux normes et réglementations applicables.

En cas de doutes concernant l'exposition des utilisateurs au champ électromagnétique de téléphones soumis à ces normes et réglementations, nous sommes tenus d'inclure les informations de précautions d'usage suivantes dans la notice d'emploi de l'appareil, conformément aux exigences réglementaires françaises : vous pouvez réduire le niveau d'exposition aux rayonnements radiofréquences (a) en utilisant le téléphone dans de bonnes conditions de réception, ou (b) en utilisant un kit mains libres afin d'éloigner l'appareil de la tête et du corps. Dans cette dernière situation, il est recommandé d'éloigner le téléphone du ventre pour les femmes enceintes et du bas ventre pour les adolescents.

### Audition



#### Avertissement :

Si vous utilisez un kit oreillette, vous risquez de ne pas pouvoir entendre correctement les sons extérieurs. N'utilisez pas de kit oreillette si cela risque de nuire à votre sécurité.

Certains appareils sans fil peuvent interférer avec le bon fonctionnement de certaines prothèses auditives.

### Protéger votre appareil contre le contenu nuisible

Votre appareil peut être infecté par des virus et d'autres contenus nuisibles. Prenez les précautions suivantes :

- Soyez prudent lorsque vous ouvrez des messages. Ils peuvent contenir des logiciels malveillants ou être nuisibles pour votre appareil ou votre ordinateur.
- Soyez prudents lorsque vous acceptez des demandes de connexion, lorsque vous naviguez sur Internet ou lorsque vous téléchargez du contenu. N'acceptez pas de connexions Bluetooth provenant de sources qui ne sont pas sûres.
- Installez et utilisez uniquement des services et logiciels provenant de sources sûres offrant une sécurité et une protection appropriées.
- Installez un logiciel antivirus et d'autres logiciels de sécurité sur votre appareil et sur tout ordinateur connecté. Utilisez une seule application antivirus à la fois. L'utilisation de plusieurs applications peut affecter les performances et le fonctionnement de l'appareil et/ou de l'ordinateur.
- Si vous accédez à des signets préinstallés et à des liens vers des sites Internet tiers, prenez les précautions appropriées. Nokia n'assume aucune responsabilité concernant de tels sites.

### Environnement et utilisation

Cet appareil est conforme aux recommandations en matière d'exposition aux fréquences radioélectriques lorsqu'il est utilisé soit dans sa position normale contre l'oreille, soit à une distance minimale de 1,5 centimètres (5/8 de pouce) . Lorsqu'un étui, un clip ceinture ou un support est utilisé à des fins de transport sur soi, il ne doit pas contenir de parties métalliques et doit placer l'appareil à une distance minimale de votre corps.

L'envoi de fichiers de données ou de messages requiert une connexion de qualité au réseau. L'envoi des fichiers ou messages peut être retardé jusqu'à ce qu'une telle connexion soit possible. Suivez les instructions relatives à la distance de séparation tant que la transmission n'est pas achevée.

### Véhicules

Les signaux de fréquences radioélectriques peuvent affecter les systèmes électroniques mal installés ou insuffisamment protégés dans les véhicules à moteur tels que les systèmes électroniques à injection, de freinage antidérapant, de régulation de vitesse ou les systèmes à airbag. Pour plus d'informations, consultez le constructeur de votre véhicule ou de ses équipements.

Seul le personnel habilité peut procéder à l'installation de l'appareil dans un véhicule. Une installation ou une maintenance défectueuse peut s'avérer dangereuse et annuler votre garantie. Vérifiez régulièrement l'installation de votre équipement de transmission sans fil dans votre véhicule ainsi que son fonctionnement. Ne stockez pas ou ne transportez pas de liquides inflammables, de gaz ou de matériaux explosifs dans le même compartiment que l'appareil, ses composants ou ses accessoires. N'oubliez pas que l'airbag gonfle avec beaucoup de puissance. Ne placez pas votre appareil ou vos accessoires dans la zone de déploiement de l'airbag.

Éteignez votre appareil avant de monter à bord d'un avion. L'utilisation d'appareils sans fil dans un avion peut s'avérer dangereuse pour le fonctionnement de l'avion et peut être illégale.

### Environnements potentiellement explosifs

Éteignez votre appareil dans les zones où l'atmosphère est potentiellement explosive. Conformez-vous à toutes les instructions affichées. Des étincelles dans de telles zones peuvent provoquer une explosion ou un incendie, causant des blessures corporelles graves voire mortelles. Éteignez votre appareil dans les stations-essence, près des pompes à carburant des stations-service. Observez strictement les restrictions d'utilisation dans les dépôts de carburant, les zones de stockage et de distribution, les usines chimiques ou dans les endroits où sont utilisés des explosifs. Les zones où l'atmosphère est potentiellement explosive sont souvent, mais pas toujours, signalées clairement. Il s'agit notamment des zones où il est habituellement conseillé de couper le moteur des véhicules, de la zone située en dessous du pont des bateaux, des installations destinées au transfert ou au stockage de produits chimiques et des zones dont l'air contient des produits chimiques ou des particules, par exemple le grain, la poussière ou les poudres métalliques. Vérifiez également auprès des constructeurs de véhicules utilisant des gaz de pétrole liquéfiés (tels que le propane ou le butane) si l'appareil peut être utilisé en toute sécurité à proximité de ces véhicules.

### Informations relatives à la certification (DAS)

**Cet appareil mobile est conforme aux directives en matière d'exposition aux fréquences radioélectriques.**

Votre appareil mobile est un émetteur-récepteur radio. Il a été conçu de manière à respecter les limites recommandées par les directives internationales en matière d'exposition aux fréquences radioélectriques. Ces directives ont été développées par une organisation scientifique indépendante, l'ICNIRP ; elles intègrent des marges de sécurité destinées à assurer la protection de tous, indépendamment de l'âge et de l'état de santé.

Les recommandations en matière d'exposition applicables aux appareils mobiles sont fondées sur une unité de mesure appelée le débit d'absorption spécifique ou DAS. La limite DAS définie dans les recommandations de l'ICNIRP est de 2,0 watts/kilogramme (W/kg) en moyenne sur un tissu cellulaire de 10 grammes. Lors des tests visant à déterminer le DAS, l'appareil est utilisé dans des positions de fonctionnement standard et fonctionne à son niveau de puissance certifié le plus élevé dans toutes les bandes de fréquences testées. Le niveau de DAS réel d'un appareil en cours d'utilisation peut être inférieur à la valeur maximale car l'appareil est conçu pour utiliser uniquement la puissance nécessaire pour atteindre le réseau. Cette valeur change en fonction d'un certain nombre de facteurs tels que la distance par rapport à une station de base du réseau.

La valeur DAS la plus élevée selon les recommandations de l'ICNIRP pour l'utilisation de l'appareil contre l'oreille est de 1,18 W/kg.

L'utilisation d'accessoires peut modifier les valeurs DAS. Les valeurs DAS peuvent varier selon les normes de test et de présentation des informations en vigueur dans les différents pays et selon la bande de réseau. Consultez la rubrique des informations relatives aux produits sur le site [www.nokia.com](http://www.nokia.com), celle-ci pouvant contenir d'autres informations relatives aux valeurs DAS.



## Copyright et autres avis

### DÉCLARATION DE CONFORMITÉ

# CE 0434 ⓘ

Par la présente, NOKIA CORPORATION déclare que l'appareil RM-750 est conforme aux exigences essentielles et aux autres dispositions pertinentes de la directive 1999/5/CE. La déclaration de conformité peut être consultée à l'adresse suivante : [http://www.nokia.com/phones/declaration\\_of\\_conformity/](http://www.nokia.com/phones/declaration_of_conformity/).

© 2011 Nokia. Tous droits réservés.

Nokia, Nokia Connecting People, le logo Nokia Original Accessories et Ovi sont des marques ou des marques déposées de Nokia Corporation. Nokia tune est une marque sonore de Nokia Corporation. Les autres noms de produits et de sociétés mentionnés dans ce document peuvent être des marques commerciales ou des noms de marques de leurs détenteurs respectifs.

La reproduction, le transfert, la distribution ou le stockage d'une partie ou de la totalité du contenu de ce document, sous quelque forme que ce soit, sans l'autorisation écrite et préalable de Nokia sont interdits. Nokia applique une méthode de développement continu à ses produits. Par conséquent, Nokia se réserve le droit d'apporter des changements et des améliorations à tout produit décrit dans ce document, sans aucun préavis.



Java et tous les produits Java sont des marques commerciales ou des marques déposées de Sun Microsystems, Inc.

Les logos et la marque du mot Bluetooth sont la propriété de Bluetooth SIG, Inc. et Nokia utilise ces marques sous licence.

Ce produit est sous licence MPEG-4 Visual Patent Portfolio License (i) pour tout usage strictement personnel et non commercial en relation avec les informations codées conformément à la norme vidéo MPEG-4 par un consommateur agissant pour un usage strictement personnel et en dehors de toute activité commerciale et (ii) pour un usage en relation avec la norme vidéo MPEG-4 accordée par un fournisseur de vidéo autorisé. Aucune licence expresse ou tacite n'est accordée pour un autre usage. Vous pouvez obtenir des informations complémentaires, notamment celles relatives aux usages promotionnels, internes et commerciaux auprès de MPEG LA, LLC. Consultez le site <http://www.mpegla.com>.

Dans les limites prévues par la loi en vigueur, Nokia et ses concédants de licence ne peuvent en aucun cas être tenus pour responsables de toute perte de données ou de revenu, ainsi que de tout dommage immatériel ou indirect.

Le contenu de ce document est fourni « en l'état ». À l'exception du droit applicable, aucune garantie sous quelque forme que ce soit, explicite ou implicite, y compris, mais sans s'y limiter, les garanties implicites d'aptitude à la commercialisation et d'adéquation à un usage particulier, n'est accordée quant à la précision, à la fiabilité ou au contenu du document. Nokia se réserve le droit de réviser ce document ou de le retirer à n'importe quel moment sans préavis.

Dans les limites prévues par la loi en vigueur, l'ingénierie inverse des logiciels contenus dans l'appareil est interdite. Dans la mesure où ce manuel d'utilisation comprend des restrictions concernant les déclarations, garanties, dommages-intérêts et responsabilités de Nokia, ces restrictions devront s'appliquer de la même façon aux déclarations, garanties, dommages-intérêts et responsabilités des concédants de licences de Nokia.

La disponibilité de produits, fonctions et applications peut varier selon la région. Pour plus d'informations, contactez votre revendeur Nokia ou votre prestataire de services. Ce produit peut comporter des éléments, une technologie ou un logiciel sujets

à la réglementation en vigueur en matière d'exportation aux États-Unis et dans d'autres pays. Toute violation est strictement interdite.

Nokia n'offre aucune garantie ou ne peut en aucun cas être tenu responsable du fonctionnement, du contenu ou de toute assistance aux utilisateurs finaux d'applications tierces fournies avec votre appareil. En utilisant une application, vous reconnaissez que celle-ci est fournie en l'état. Nokia ne fait aucune déclaration, n'offre aucune garantie ou ne peut en aucun cas être tenu responsable du fonctionnement, du contenu ou de toute assistance aux utilisateurs finaux d'applications tierces fournies avec votre appareil.

### NOTICE FCC / INDUSTRY CANADA

Votre appareil peut provoquer des interférences TV ou radioélectriques (par exemple, lors de l'utilisation d'un téléphone à proximité d'un équipement de réception). La FCC ou Industry Canada peut vous demander d'arrêter d'utiliser votre téléphone si ces interférences ne peuvent pas être éliminées. Si vous avez besoin d'aide, contactez votre prestataire de services local. Cet appareil est conforme à la partie 15 de la réglementation FCC et aux normes RSS exemptes de licence d'Industry Canada. Son fonctionnement est soumis aux deux conditions suivantes : (1) Cet appareil ne doit pas provoquer d'interférence nuisible et (2) cet appareil doit accepter toute interférence reçue, y compris les interférences pouvant provoquer un fonctionnement indésirable. Les changements ou modifications non expressément approuvés par Nokia peuvent annuler le droit d'usage de l'utilisateur sur cet équipement.

Certaines opérations et fonctionnalités dépendent de la carte SIM et/ou du réseau, du MMS ou de la compatibilité des appareils et des formats de contenus pris en charge. Certains services sont sujets à une facturation distincte.

/Édition 1.1 FR

## Index

## A

activation/désactivation	13
agenda	65, 100, 101, 102, 103
aide	19
antennes	16
appareil photo	65
— enregistrement de clips vidéo	67
— envoi de photos	68
— informations d'emplacement	66
— partage de photos	68
— partager des vidéos	68
— prise de photos	65, 67
appels	45
— appels ToIP	44
— conférence	42
— dernier composé	45
— émettre	39, 40
— limiter	47
— rejeter	40
— renvoyer	46
— répondre	40
— restriction	47
— urgence	126
appels d'urgence	126
appels ToIP	44
appels vocaux	
<i>Voir appels</i>	
applications	24, 38, 104, 108
applications de bureau	95, 96
Applications Java	108
assistance	19, 121

## B

batterie	125
— charge	12, 13
— économie d'énergie	31
— insertion	9
blogs	60

bloquer	
— appareils	118
Bluetooth	116, 117, 118
boîte	
— vocale	46
Boutique Ovi	
— achat	39
— téléchargements	39

## C

Calculatrice	96
carte mémoire	10, 107
Cartes	80
— affichage d'itinéraires enregistrés	87
— affichage de lieux enregistrés	87
— Archivage	89
— boussole	84
— changer de vue	82
— détails du lieu	86
— éléments d'affichage	82, 92
— enregistrement d'itinéraires	87
— enregistrement de lieux	87
— Favoris	87
— feedback	95
— guidage vocal	90
— informations sur la circulation	
routière	92
— itinéraires à pied	93
— itinéraires en voiture	91
— navigation	81, 91, 93
— organisation des itinéraires	87
— organisation des lieux	87
— partage de positions	88, 89
— planification d'itinéraires	93
— positionnement	84
— synchronisation	88
— téléchargement de cartes	83
— trouver des lieux	85
cartes de visite	50, 117
carte SIM	51
— insertion	9

## 132 Index

— suppression	9	décryptage	112
charge de la batterie	13, 125	demandes de réunion	58
chargement de la batterie	12	diaporama	72
charge USB	13	dictionnaire	97
Charge USB	12	Document Ovi musique	76
clavier	25	dragonne	17
clavier virtuel	25	DRM (gestion des droits numériques)	77
code de sécurité	111, 122		
codes d'accès	122	<b>E</b>	
codes PIN	122	Echange téléphone	15, 110
codes PUK	122	écran d'accueil	23, 35, 36, 37, 38, 59
code verrou	111, 122	écran tactile	8, 21, 25, 26
commandes vocales	43	Éditeur photos	70
composition abrégée	43	e-mail	56, 58
connectivité	121	— boîte	57
connexion du câble	119	— configuration	57
connexion Internet	113	— lecture et réponse	57
connexions de données	121	— widgets	59
— Bluetooth	116	<i>Voir e-mail</i>	
Connexion USB	119	encryption	112
connexion Web	113	enregistrement	
conseils environnementaux	123	— appels	45
contacts	48	— sons	77
— ajout	48	— vidéos	67
— copie	15, 51, 110	entrées anniversaire	102
— dans des réseaux sociaux	63, 64	entrées anniversaire de naissance	102
— enregistrement	48, 49	entrées réunion	100, 102
— envoi	50, 117	événements et services locaux	61
— favoris	49		
— groupes	51	<b>F</b>	
— modification	48	favoris	49
— photos	49	fichiers zip	98
— sonneries	50	films	71
— synchronisation	52, 109	flux, actualités	60
— widgets	38	flux d'actualité	60
contrôle du volume	17	flux Web	60
copie de contenu	14, 15, 73, 75, 110, 119	fond d'écran	36
courriel	57		
		<b>G</b>	
<b>D</b>		gestion de fichiers	105, 106, 107
date et heure	99	gestion des fichiers	105, 107

GPS (Global Positioning System)	84	— pièces jointes	58
guide de l'utilisateur	19	mémoire	105, 113
<b>H</b>			
haut-parleur	17	— suppression	107
heure et date	99	mémoire cache	59
horloge	98, 99, 100	mémoire de masse	106
horloge mondiale	99	menus	38
horloge universelle	100	messages	52, 54
<b>I</b>			
icônes	29	— audio	53
impression	72	— conversations	54
indicateurs	29	— envoi	52, 53
informations d'emplacement	64, 66, 84	messages audio	52, 53
informations de localisation	103	messages reçus, messages	54
informations de positionnement	64, 84	messages texte	52
Informations de support Nokia	121	mise en attente d'appels	40
installer des applications	108	mises à jour	
interdire des appels	47	— applications	103, 104
Internet		— logiciel du téléphone	103, 104, 105
<i>Voir navigateur Web</i>		mises à jour de statut	63, 64
<b>J</b>			
Journal	45	mises à jour du logiciel	103, 104, 105
<b>K</b>			
kit oreillette	17	mise sous/hors tension	13
<b>L</b>			
lecteur de messages	55	MMS	52
lecteurs distants	120	MMS (multimedia message service)	52
licences	77	mode hors connexion	30
listes de lecture	74	modes	34
logiciel	108	— création	34
<b>M</b>			
Ma carte	50	— hors connexion	30
mail		— personnalisation	33, 34
— création	58	mode silencieux	34
— envoi	58	musique	73, 75
		— listes de lecture	74
<b>N</b>			
navigateur			
<i>Voir navigateur Web</i>			
navigateur Web	61		
— mémoire cache	59		
— navigation dans des pages	59		
— signets	60, 61		
Navigateur Web	59		
Nokia Ovi Player	76		
Nokia Ovi Suite	19		

Notes	97
numéro IMEI	122

**O**

Ovi by Nokia	52
Ovi Mail	57
Ovi Musique	76
Ovi musique sans limite	76
Ovi Store	18
Ovi Suite	
<i>Voir Nokia Ovi Suite</i>	
Ovi Suite de Nokia	76
Ovi Sync	110

**P**

paramètres	
— langue	55
— points d'accès	113
— restauration	33
paramètres d'origine, restauration	33
paramètres de langue	55
paramètres du capteur	41
partage, en ligne	63, 64, 68
pavé	26
pavé virtuel	26
personnalisation du téléphone	33, 34, 37
personnaliser son appareil	36, 37
photographies	
<i>Voir photos</i>	
photos	
— affichage	69
— copie	15, 110, 119
— envoi	68, 117
— impression	72
— informations d'emplacement	66
— modification	70
— partage	63, 68
— prise	65, 67
— visualisation	69
<i>Voir photos</i>	
profils	33

protection par copyright	77
--------------------------	----

**Q**

Quickoffice	95, 96
-------------	--------

**R**

raccourcis	23, 37, 38
radio	77, 78, 79
Radio FM	77, 78, 79
radio Internet	79
RDS (Radio Data System)	77, 79
réalisation de plusieurs tâches	24
recherche	30
— stations de radio	78
recyclage	123
renvoyer des appels	46
répertoire	

*Voir contacts*

Réseau Wi-Fi	115, 116
réseaux sociaux	61, 62, 63, 64, 65
résolution des problèmes	61
restauration des paramètres	33
réveil	98

**S**

saisie de texte	25, 26, 27, 28
sauvegarde de contenu	106, 120
signets	60
SMS (short message service)	52
sonneries	33, 41, 50
sons	
— personnalisation	33
synchronisation	52, 109, 110

**T**

tâches	101
téléchargements	39
— thèmes	34
téléphone	
— configuration	14
thèmes	34

touches et composants	7, 8
transfert de contenu	15, 73, 75, 110, 119

**V**

verrou de l'appareil	111
verrou du téléphone	111
verrouillage	16
— à distance	112
— écran	16
— téléphone	111, 112
— touches	16
verrouillage à distance	111, 112
Verrouillage de l'appareil	112
verrouillage des touches	16
verrouillage du téléphone	112
vidéos	72
— copie	15, 73, 110, 119
— enregistrement	67
— envoi	68, 117
— informations d'emplacement	66
— lecture	73
— modification	71, 72
— partage	63, 68
— visualisation	69
voyant de notification	30

**W**

widjets	37, 38, 59
---------	------------