

[www.alcatelonetouch.com](http://www.alcatelonetouch.com)



Pour obtenir des informations détaillées sur l'utilisation du téléphone, consultez le site [www.alcatelonetouch.com](http://www.alcatelonetouch.com) pour télécharger le guide d'utilisateur complet. Depuis le site Web, vous pouvez également consulter les FAQ, effectuer des mises à jour de logiciel etc.

ALCATEL **one touch.**

*my world in one touch*

ALCATEL **one touch.**

## Remarque :

ce manuel utilisateur concerne à la fois les modèles one touch 918/one touch 918N/one touch 918D, et mentionne, le cas échéant, des informations relatives aux modèles à deux cartes SIM.

# Table des matières

Précautions d'emploi.....	4
---------------------------	---

Informations générales.....	9
-----------------------------	---

<b>1 Votre téléphone.....</b>	<b>12</b>
-------------------------------	-----------

1.1 Touches et connecteurs.....	12
---------------------------------	----

1.2 Mise en marche.....	14
-------------------------	----

1.3 Écran d'accueil.....	19
--------------------------	----

<b>2 Saisie de texte.....</b>	<b>29</b>
-------------------------------	-----------

2.1 Utiliser le clavier à l'écran.....	29
--	----

2.2 Édition de texte.....	30
---------------------------	----

<b>3 Appels, journal d'appels et contacts.....</b>	<b>31</b>
--	-----------

3.1 Téléphoner.....	31
---------------------	----

3.2 Consulter le journal d'appels.....	37
--	----

3.3 Contacts.....	38
-------------------	----

<b>4 SMS/MMS, Gmail/E-mail, Google Talk.....</b>	<b>46</b>
--	-----------

4.1 SMS/MMS.....	46
------------------	----

4.2 Gmail/E-mail.....	52
-----------------------	----

4.3 Google Talk.....	57
----------------------	----

<b>5 Google Agenda, Horloge, Calculatrice, Actualités et météo..</b>	<b>61</b>
--	-----------

5.1 Google Agenda.....	61
------------------------	----

5.2 Horloge.....	63
------------------	----

5.3 Calculatrice.....	64
-----------------------	----

5.4 Actualités et météo.....	66
------------------------------	----

<b>6 Connexion aux réseaux.....</b>	<b>68</b>
-------------------------------------	-----------

6.1 Connexion à Internet.....	68
-------------------------------	----

6.2 Navigateur.....	72
---------------------	----

6.3 Connexion à des appareils Bluetooth.....	81
--	----

6.4 Connexion du téléphone à un ordinateur via un câble USB.....	83
--	----

6.5 Partage de la connexion de données mobiles de votre téléphone.....	85
--	----

6.6 Connexion à des réseaux privés virtuels.....	86
--	----

6.7 Configurer l'appel Internet (SIP).....	88
--	----

<b>7 Android Market.....</b>	<b>90</b>
------------------------------	-----------

7.1 Rechercher des applications à télécharger et les installer.....	90
---	----

7.2 Télécharger et installer.....	91
-----------------------------------	----

7.3 Gérer vos téléchargements.....	93
------------------------------------	----

<b>8 Applications multimédia.....</b>	<b>95</b>
---------------------------------------	-----------

8.1 Appareil photo.....	95
-------------------------	----

8.2 Galerie.....	98
------------------	----

8.3 YouTube.....	101
------------------	-----

8.4 Musique.....	102
------------------	-----

<b>9 Google Maps.....</b>	<b>105</b>
---------------------------	------------

9.1 Connaître Ma position.....	105
--------------------------------	-----

9.2 Rechercher un lieu.....	106
-----------------------------	-----

9.3 Attribuer une étoile à un lieu.....	107
---	-----

9.4 Afficher les instructions relatives à un itinéraire en voiture, en transport public ou à pied.....	108
---	-----

9.5 Organisation de niveaux.....	110
----------------------------------	-----

9.6 S'inscrire à Latitude pour connaître les lieux où se trouvent vos amis et partager votre position avec eux.....	111
--	-----

<b>10 Autres.....</b>	<b>115</b>
-----------------------	------------

10.1 Mes fichiers.....	115
------------------------	-----

10.2 Dictaphone.....	116
----------------------	-----

10.3 Radio FM.....	116
--------------------	-----

10.4 Économ. batterie.....	117
----------------------------	-----

10.5 Assistant de configuration.....	117
--------------------------------------	-----

10.6 Gestion de trafic.....	118
-----------------------------	-----

10.7 Aide Alcatel.....	118
------------------------	-----

10.8 Autres applications.....	118
-------------------------------	-----

<b>11 Paramètres.....</b>	<b>119</b>
---------------------------	------------

11.1 Gestion des cartes SIM.....	119
----------------------------------	-----

11.2	Paramètres sans fil et réseau .....	120
11.3	Réglages d'appel .....	123
11.4	Profils audio.....	126
11.5	Paramètres.....	127
11.6	Sécurité .....	128
11.7	Applications.....	131
11.8	Paramètres de comptes et de synchronisation .....	134
11.9	Paramètres de confidentialité .....	135
11.10	Carte SD et mémoire.....	136
11.11	Langue et clavier .....	137
11.12	Reconnaissance vocale.....	141
11.13	Accessibilité.....	143
11.14	Date et heure .....	143
11.15	Programmer l'allumage/extinction .....	144
11.16	À propos du téléphone .....	144
<b>12</b>	<b>Profitez pleinement de votre téléphone .....</b>	<b>146</b>
12.1	Android Manager .....	146
12.2	Mise à jour du téléphone One Touch .....	147
<b>13</b>	<b>Garantie du téléphone.....</b>	<b>148</b>
<b>14</b>	<b>Accessoires .....</b>	<b>150</b>
<b>15</b>	<b>Problèmes et solutions .....</b>	<b>151</b>
<b>16</b>	<b>Spécifications .....</b>	<b>156</b>



www.sar-tick.com

Ce produit est conforme à la limite nationale de DAS de 2,0 W/kg. Les valeurs maximales spécifiques du DAS peuvent être consultées à la page 7 de ce guide d'utilisation.

Lorsque vous transportez le produit ou lorsque vous l'utilisez alors qu'il est porté à même le corps, utilisez un accessoire homologué tel qu'un étui, ou veillez à maintenir le téléphone à une distance d'au moins 1,5 cm du corps en vue de respecter les exigences en matière d'exposition aux radiofréquences. Notez que ce produit peut émettre des ondes électromagnétiques même lorsque vous ne passez pas d'appels téléphoniques.

## Précautions d'emploi.....

Avant d'utiliser votre téléphone, lisez ce chapitre avec attention. Le fabricant ne pourra être tenu responsable des conséquences résultant d'une utilisation impropre et/ou non conforme aux instructions contenues dans le manuel.

### • SÉCURITÉ EN VÉHICULE :

Compte tenu des études qui démontrent que l'usage d'un téléphone mobile lors de la conduite d'un véhicule représente un facteur réel de risque, même lorsqu'il est associé à un dispositif mains libres (kit véhicule, casque à écouteurs, etc.), le conducteur doit s'abstenir de toute utilisation de son téléphone tant que le véhicule n'est pas à l'arrêt.

Lorsque vous conduisez, abstenez-vous d'utiliser votre téléphone ou même votre kit piéton pour téléphoner ou écouter de la musique. L'utilisation de ces équipements présente un danger et est susceptible d'être sanctionnée par la loi dans certaines régions.

Sous tension, votre téléphone émet des ondes électromagnétiques qui peuvent perturber l'électronique de bord de votre véhicule, tels que les systèmes anti-blocage de freins (« ABS »), les airbags, etc. Par conséquent, afin d'éviter tout problème, veuillez respecter les précautions suivantes :

- ne pas poser votre téléphone sur le tableau de bord ou dans une zone de déploiement de l'Airbag,
- vous assurer auprès du constructeur automobile ou de son concessionnaire de la bonne isolation de votre téléphone mobile par rapport aux ondes de radiofréquence.

### • CONDITIONS D'UTILISATION :

Pour optimiser les performances du téléphone, il est conseillé de l'éteindre de temps à autre.

Veillez à éteindre votre téléphone dans un avion, ou à paramétrer votre poste en « Mode avion ».

Veillez à éteindre votre téléphone en milieu hospitalier, sauf dans les zones éventuellement réservées à cet effet. Comme d'autres types d'équipements courants, les téléphones mobiles peuvent perturber le fonctionnement de dispositifs électriques, électroniques ou utilisant des radiofréquences.

Veillez à éteindre votre téléphone à proximité de gaz ou de liquides inflammables. Respectez les règles d'utilisation affichées dans les dépôts de carburants, les stations service, les usines chimiques et sur tous les sites où des risques d'explosion pourraient exister.

Lorsque le téléphone est sous tension, veillez à ce qu'il ne se trouve jamais à moins de 15 centimètres d'un appareil médical (stimulateur cardiaque, prothèse auditive, pompe à insuline, etc.). En particulier en cas d'appel, veillez à porter le téléphone à l'oreille du côté opposé au stimulateur cardiaque ou à la prothèse auditive.

Afin d'éviter un dommage auditif, décrochez l'appel avant d'approcher le téléphone de l'oreille. De même, éloignez le téléphone de votre oreille lorsque vous utilisez la fonction mains libres, car le volume amplifié pourrait causer des dommages auditifs.

Ne laissez pas les enfants utiliser le téléphone et/ou jouer avec le téléphone et ses accessoires sans surveillance.

Prenez toutes les précautions lors du remplacement de la coque, car votre téléphone contient des substances susceptibles de provoquer des réactions allergiques.

Manipulez votre téléphone avec soin et gardez-le dans un endroit propre et à l'abri de la poussière.

N'exposez pas votre téléphone à des conditions défavorables (humidité, pluie, infiltration de liquides, poussière, air marin, etc.). Les limites de température recommandées par le constructeur vont de -10 °C à +55 °C.

Au-delà de +55 °C, l'écran risque d'être peu lisible ; cette altération est temporaire et sans gravité. Les numéros d'urgence peuvent ne pas être disponibles sur tous les réseaux cellulaires. Vous ne devez donc pas vous reposer uniquement sur votre téléphone mobile pour émettre des appels d'urgence. Ne tentez pas d'ouvrir, de démonter ou de réparer vous-même votre téléphone. Évitez de faire tomber, de jeter ou de tordre votre téléphone. N'utilisez pas votre téléphone si l'écran en verre est endommagé, cassé ou fêlé pour éviter toute blessure. Évitez de le peindre.

N'utilisez votre téléphone mobile qu'avec des batteries, chargeurs et accessoires recommandés par TCT Mobile Limited et ses filiales, et compatibles avec votre modèle de téléphone. La responsabilité de TCT Mobile Limited et de ses filiales ne saurait être engagée dans le cas contraire. Pensez à faire une sauvegarde électronique ou une copie écrite de toutes vos informations importantes mémorisées dans le téléphone. Certaines personnes peuvent être prédisposées à des crises d'épilepsie ou des absences lorsqu'elles sont exposées aux lumières intermittentes (flash) notamment dans le cas des jeux électroniques. Ces crises ou ces absences peuvent se produire même chez une personne n'ayant aucun antécédent épileptique ou d'absence. Si vous avez déjà connu ce type d'expérience, ou si vous avez un antécédent d'expérience semblable dans votre famille, veuillez consulter votre médecin avant de jouer aux jeux vidéo sur votre téléphone mobile ou d'utiliser les fonctions incorporant des lumières intermittentes.

Il est conseillé aux parents de surveiller leurs enfants lorsque ceux-ci jouent aux jeux vidéo ou manipulent des fonctions du téléphone mobile intégrant des stimulations lumineuses. Toute personne ayant connu l'un des symptômes suivants : convulsion, contraction oculaire et musculaire, perte de conscience, mouvements incontrôlés ou désorientation doit cesser de jouer et désactiver les stimulations lumineuses du téléphone mobile, puis consulter un médecin. Pour prévenir l'apparition éventuelle de ces symptômes, veuillez prendre les précautions qui suivent :

- ne pas jouer ou activer des stimulations lumineuses lorsque vous êtes fatigué(e) ou en manque de sommeil,
  - faire des pauses de 15 minutes au minimum toutes les heures,
  - jouer dans une pièce bien éclairée,
  - garder une bonne distance par rapport à l'écran,
  - arrêter de jouer si vos mains, poignets ou bras deviennent engourdis, et ne pas reprendre la partie avant plusieurs heures,
  - si l'engourdissement persiste pendant ou après la partie, cesser le jeu et consulter un médecin.
- Vous pouvez parfois ressentir un certain inconfort au niveau de vos mains, bras, épaules, cou ou d'une autre partie du corps en jouant sur votre téléphone mobile. Suivez les conseils préconisés pour éviter les problèmes de tendinite, de syndrome du tunnel carpien ou d'autres troubles musculo-squelettiques.

 À pleine puissance, l'écoute prolongée du lecteur de musique peut causer des dommages auditif à l'utilisateur.

Régalez le volume de votre téléphone pour une écoute sans risque. N'utilisez que des kits pédonnés recommandés par TCT Mobile Limited et ses filiales.

## • RESPECT DE LA VIE PRIVÉE :

Nous vous rappelons que vous devez respecter les lois et règlements en vigueur dans votre pays concernant la prise de clichés et l'enregistrement de sons à l'aide d'un téléphone mobile. Conformément à ces lois et règlements, il est parfois strictement interdit de prendre des clichés et/ou d'enregistrer la voix d'autres personnes ou tout autre attribut personnel et de les reproduire ou diffuser, car cela peut être considéré comme une atteinte à la vie privée. L'utilisateur seul est tenu de s'assurer qu'il dispose d'une autorisation préalable pour enregistrer des conversations privées ou confidentielles, ou prendre une photo d'une autre personne. Le fabricant, distributeur ou vendeur de votre téléphone mobile (y compris l'opérateur) déclinent toute responsabilité résultant d'une utilisation inappropriée du téléphone mobile.

## • BATTERIE :

Avant de retirer la batterie de votre téléphone, veuillez vous assurer que le téléphone a été mis hors tension. Les précautions d'emploi de la batterie sont les suivantes :

- ne pas ouvrir la batterie (risques d'émanations de substances chimiques et de brûlures),
- ne pas percer, désassembler, provoquer de court-circuit dans la batterie,
- ne pas jeter au feu ou dans les ordures ménagères une batterie usagée, ni l'exposer à des températures supérieures à 60 °C.

Si vous souhaitez vous en débarrasser, veillez à ce que la batterie soit récupérée conformément à la législation en vigueur sur la protection de l'environnement. N'utilisez la batterie que dans le but pour lequel elle a été conçue. N'utilisez jamais des batteries endommagées ou non recommandées par TCT Mobile Limited et/ou ses filiales.



Le symbole « poubelle barrée » figurant sur votre téléphone, sa batterie et ses accessoires signifie que ces produits doivent, en fin de vie, être rapportés à des points de collecte sélective :

- Déchetteries municipales équipées de bacs spécifiques à ces appareils
- Bacs de collecte sur les points de vente

Ils y seront recyclés, évitant ainsi le rejet de substances dans l'environnement, et permettant la réutilisation des matériaux qui les composent.

### Dans les pays membres de l'Union européenne :

Ces points de collecte sélective sont accessibles gratuitement.

Tous les produits portant le marquage « poubelle barrée » doivent être rapportés à ces points de collecte.

### Dans les pays non membres de l'Union européenne :

Il convient de ne pas jeter les équipements marqués du symbole d'une « poubelle barrée » dans les poubelles ordinaires si votre pays ou région dispose de structures de collecte et de recyclage adaptées, mais de les rapporter à ces points de collecte pour qu'ils y soient recyclés.

**ATTENTION : RISQUE D'EXPLOSION EN CAS DE REMPLACEMENT PAR UN TYPE INCORRECT DE BATTERIE. RECYCLAGE DES BATTERIES USAGÉES SELON LES INSTRUCTIONS.**

## • CHARGEURS

Les chargeurs alimentés par secteur sont prévus pour fonctionner à une température ambiante de 0 à 40 °C. Les chargeurs de votre téléphone mobile sont conformes à la norme de sécurité des matériels informatiques et des équipements de bureau, et sont destinés uniquement à cet usage. Ils sont conformes à la directive sur l'ecodesign 2009/125/CE. En raison des différentes spécifications électriques applicables, un chargeur acheté dans un pays peut ne pas fonctionner dans un autre. N'utilisez le chargeur que pour l'usage pour lequel il a été conçu.

## • ONDES ÉLECTROMAGNÉTIQUES :

La preuve de la conformité aux exigences internationales (ICNIRP) ou à la directive européenne 1999/5/CE (R&TTE) est une condition préalable à la mise sur le marché de tout modèle de téléphone mobile. La protection de la santé et de la sécurité de l'utilisateur, ainsi que de toute autre personne, constitue un aspect essentiel de ces exigences internationales et de la directive européenne.

**CET APPAREIL EST CONFORME AUX DIRECTIVES INTERNATIONALES EN MATIÈRE D'EXPOSITION AUX ONDES RADIOÉLECTRIQUES.**

Votre téléphone mobile est un émetteur/récepteur radio. Il a été conçu de sorte à ne pas dépasser les limites d'exposition aux ondes radioélectriques (champs électromagnétiques de radiofréquence) recommandées dans les directives internationales. Ces directives ont été établies par un organisme scientifique indépendant (ICNIRP) et comprennent une marge de sécurité importante visant à assurer la sécurité de tous les individus, quel que soit leur âge ou leur état de santé.

Les directives en matière d'exposition aux ondes radioélectriques utilisent une unité de mesure appelée le Débit d'Absorption Spécifique (DAS). La limite de DAS établie pour les téléphones mobiles est de 2 W/kg. Des tests pour mesurer le DAS sont réalisés à l'aide de positions de fonctionnement normalisées avec une transmission radio de l'appareil à son niveau de puissance certifié maximal dans toutes les bandes de fréquence testées. Les valeurs de DAS maximales établies par les directives ICNIRP pour ce modèle d'appareil sont les suivantes :

DAS maximal pour ce modèle et conditions de mesure.		
<b>DAS mesuré pour une utilisation à proximité du visage</b>	UMTS 2100 + Wi-Fi + Bluetooth	1,12 W/kg (one touch 918) 1,12 W/kg (one touch 918N) 1,12 W/kg (one touch 918D)
<b>DAS mesuré lorsque l'appareil est porté à même le corps</b>	GSM 900 + Wi-Fi + Bluetooth	0,603 W/kg (one touch 918) 0,677 W/kg (one touch 918N) 0,603 W/kg (one touch 918D)

En cours d'utilisation, les valeurs de DAS réelles relatives à cet appareil se situent en général bien au-dessous des valeurs spécifiées ci-dessus. Ceci s'explique par le fait que, pour des motifs d'efficacité du système et en vue de réduire les interférences au niveau du réseau, la puissance de fonctionnement de votre appareil mobile diminue automatiquement lorsque l'appel ne nécessite pas un fonctionnement à pleine puissance. Plus la puissance émise par l'appareil est faible, plus la valeur de DAS diminue.

La mesure du DAS lorsque l'appareil est porté à même le corps a été réalisée à une distance de séparation de 1,5 cm. Pour respecter les directives d'exposition aux radiofréquences pour une utilisation lorsque le téléphone est porté à même le corps, l'appareil doit être placé à cette distance minimale du corps. Si vous n'utilisez pas un accessoire homologué, assurez-vous que le produit utilisé ne présente aucune trace de métal et que le téléphone est placé par rapport au corps à la distance minimale indiquée.

L'Organisation Mondiale de la Santé (OMS) et la FDA, US Food and Drug Administration (administration américaine des aliments et des médicaments) a déclaré que les personnes qui souhaitent réduire leur exposition peuvent utiliser un dispositif mains libres pour maintenir le téléphone à distance de leur tête et de leur corps lors des appels, ou réduire le temps passé au téléphone.

Par ailleurs, par mesure de prudence et bien qu'aucun danger lié à l'utilisation d'un téléphone mobile n'ait été prouvé, le Ministère de la santé recommande d'utiliser le téléphone dans de bonnes conditions de réception telles qu'indiquées sur l'écran du téléphone (quatre ou cinq barres). Il est en outre recommandé d'utiliser le kit mains libres et dans ce cas, lors d'une communication, d'éloigner le

téléphone du ventre pour les femmes enceintes, et du bas ventre pour les adolescents.

Pour plus d'informations, vous pouvez accéder au site [www.alcatelonetouch.com](http://www.alcatelonetouch.com).

Des informations complémentaires de l'OMS sur les champs électromagnétiques et la santé publique sont disponibles à l'adresse internet suivante : <http://www.who.int/peh-emf>.

Votre téléphone est équipé d'une antenne intégrée. Veillez à ne pas la toucher, ni à la détériorer afin de bénéficier d'une qualité de fonctionnement optimale en communication.

Les appareils mobiles offrent une large gamme de fonctions, il existe donc plusieurs méthodes pour les utiliser autres que contre l'oreille. L'appareil doit être compatible avec le kit mains libres ou le câble de données USB. Si vous utilisez un autre accessoire, assurez-vous que le produit utilisé ne présente aucune trace de métal et que le téléphone se trouve à au moins 1,5 cm du corps.

## • LICENCES



microSD Logo est une marque commerciale.



Le nom, la marque et les logos Bluetooth sont la propriété de Bluetooth SIG, Inc., et l'utilisation de ces nom, marque et logos par TCT Mobile Limited et filiales est régie par une licence. Les autres marques commerciales et noms commerciaux appartiennent à leurs détenteurs respectifs.

## one touch 918/one touch 918N/ one touch 918D Bluetooth QD ID B018542



TouchPal™ et CooTek™ sont des marques commerciales de Shanghai HanXiang (CooTek) Information Technology Co., Ltd. et/ou ses filiales.



Le logo Wi-Fi constitue une marque de certification de Wi-Fi Alliance.

Votre téléphone utilisent des fréquences non harmonisés et a été conçu pour fonctionner dans les pays Européen. Le Wi-Fi peut être utilisé en intérieur sans restriction en Europe mais il ne peut être utilisé à l'extérieur en France.

Google, le logo Google, Android, le logo Android, Google Search™, Google Maps™, Gmail™, YouTube, Android Market, Google Latitude™ et Google Talk™ sont des marques commerciales de Google Inc.

# Informations générales.....

- **Adresse Internet :** [www.alcatelonetouch.com](http://www.alcatelonetouch.com)
- **N° Hot Line Alcatel :** consultez la brochure « TCT Mobile Services » ou notre site Web.

Sur notre site Web, vous pourrez consulter en ligne notre rubrique FAQ (Foire aux Questions). Vous pouvez également nous contacter directement par email pour nous poser toute question.

Une version électronique de ce guide d'utilisation est disponible en anglais et dans d'autres langues, en fonction de la disponibilité sur notre serveur :

[www.alcatelonetouch.com](http://www.alcatelonetouch.com)

Votre téléphone est un émetteur/récepteur qui fonctionne sur réseau GSM/GPRS/EDGE en quadruple bande avec 850/900/1800/1900 MHz ou sur réseau UMTS en double bande avec 900/2100 MHz (one touch 918/one touch 918D) et 850/2100 MHz (one touch 918N).



Cet appareil est conforme aux recommandations essentielles et autres dispositions pertinentes contenues dans la Directive 1999/5/EC. Le texte intégral de la Déclaration de Conformité de votre téléphone est disponible sur notre site Internet : [www.alcatelonetouch.com](http://www.alcatelonetouch.com).

Cet équipement peut fonctionner dans les pays suivants :				AT	BE
CY	CZ	DK	EE	FI	FR
DE	GR	HU	IE	IT	LV
LT	LU	MT	NL	PL	PT
SK	SI	ES	SE	GB	IS
LI	NO	CH	BG	RO	TR

## Protection contre le vol<sup>(1)</sup>

Votre téléphone mobile s'identifie par le biais d'un numéro de série (IMEI) inscrit sur l'étiquette de l'emballage et dans la mémoire de votre téléphone. Nous vous recommandons vivement, lors de la première utilisation, de noter ce numéro en tapant \* # 0 6 # et de le garder précieusement. Il pourra vous être demandé par la police ou par votre opérateur en cas de vol. Grâce à ce numéro, votre téléphone mobile pourra être bloqué et sera donc inutilisable par une tierce personne, même si celle-ci change la carte SIM.

## Clause de non-responsabilité

Selon la version logicielle de votre téléphone et les services spécifiques offerts par votre opérateur, certaines différences peuvent apparaître entre la description du manuel utilisateur et le comportement du téléphone.

TCT Mobile ne pourra être tenu pour légalement responsable quant à de telles différences, le cas échéant, ou à toute conséquence potentielle, dont la responsabilité incombe au seul opérateur.

<sup>(1)</sup> Vérifiez la disponibilité de ce service auprès de votre opérateur.

Ce téléphone peut contenir des données, y compris des applications et des logiciels sous forme d'exécutable ou de code source, soumises par des tiers en vue de leur ajout dans le présent téléphone (« Données de tierces parties »). Toutes les données de tierces parties incluses dans ce téléphone sont fournies « telles quelles », sans garantie d'aucune sorte, expresse ou implicite, y compris sans garantie implicite de qualité marchande, d'adéquation à un objectif ou un usage particulier/une application tierce, d'interopérabilité avec d'autres données ou applications de l'acheteur et de non-atteinte aux droits d'autrui. L'acheteur reconnaît que TCT Mobile satisfait toutes les obligations de qualité lui incombant en tant que fabricant de téléphones et d'appareils mobiles en matière de droits de propriété intellectuelle. TCT Mobile ne saurait, à aucun moment, être tenu responsable de l'incapacité ou de l'impossibilité des données de tierces parties à fonctionner sur ce téléphone ou en interaction avec d'autres appareils de l'acheteur. Dans la mesure permise par la loi, TCT Mobile décline toute responsabilité envers toute réclamation, revendication, poursuite ou action en justice et, plus spécifiquement, mais de façon non restrictive, toute action en responsabilité civile délictuelle, s'appuyant sur une supposition quelconque de responsabilité découlant de l'utilisation, par quelque moyen que ce soit, ou de la tentative d'utilisation desdites données de tierces parties. En outre, les présentes données de tierces parties, mises à disposition gratuitement par TCT Mobile, pourront être sujettes ultérieurement à des mises à jour ou des mises à niveau payantes. TCT Mobile décline toute responsabilité à l'égard de tels coûts supplémentaires, dont la prise en charge incombe au seul acheteur. La disponibilité des applications peut varier en fonction des pays et des opérateurs. La liste des applications et logiciels potentiellement fournis avec les téléphones ne doit en aucun cas être considérée comme un engagement de la part de TCT Mobile. L'acheteur doit utiliser cette liste à titre d'information uniquement. Par conséquent, TCT Mobile ne peut être tenu responsable de l'absence de disponibilité d'une ou plusieurs applications souhaitée(s) par et à l'usage de l'utilisateur, étant donné que cette disponibilité dépend du pays et de l'opérateur auquel est abonné l'acheteur. TCT mobile se réserve le droit, à tout moment, d'ajouter à ses téléphones ou de supprimer de ses téléphones des données de tierces parties sans préavis. En aucun cas TCT Mobile ne pourra être tenu responsable par l'acheteur pour toute conséquence d'un tel retrait pour l'acheteur à l'égard de l'utilisation ou de la tentative d'utilisation de telles applications et données de tierces parties.

## Votre téléphone .....

### 1.1 Touches et connecteurs

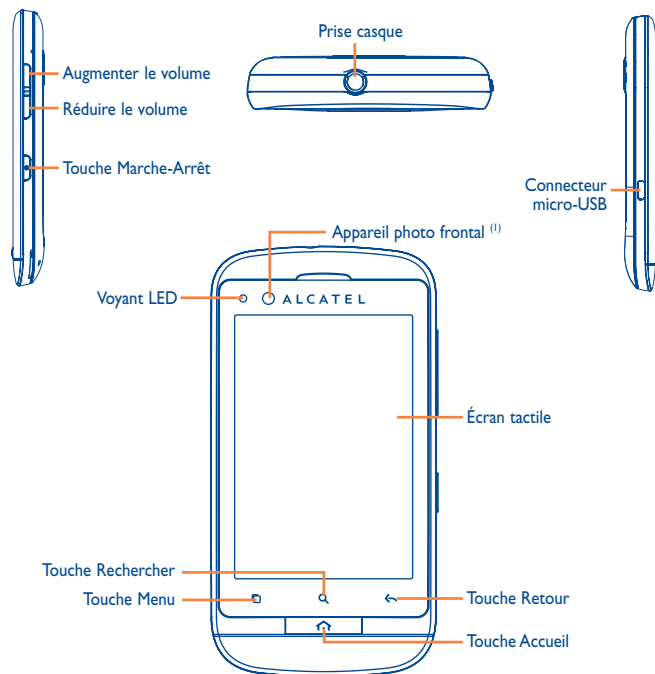

(1) Selon votre modèle.

- Depuis l'écran d'accueil, accéder rapidement au menu **Paramètres** ou au panneau des notifications, lancer la recherche rapide, gérer des applications, et personnaliser l'écran d'accueil en ajoutant des applications ou en changeant le fond d'écran.

- Sur d'autres écrans : afficher la liste des options



Simple pression : Allumer l'écran

Revenir à l'écran d'accueil ou à l'écran central  
D'accueil en cas de prolongement du contact.

Pression maintenue : Accéder à la liste des applications  
récemment utilisées.



Revenir au menu ou à l'écran précédent.



Simple pression : Verrouiller l'écran  
Allumer l'écran

Pression maintenue : Si le téléphone est éteint, allumer l'appareil.  
S'il est allumé, accéder aux options du  
téléphone : mode Silencieux, mode Avion,  
Éteindre.



Régler le Volume (en cours d'appel/de lecture multimédia)



Ouvrir la barre de Recherche pour effectuer une recherche au  
sein d'une application, sur l'intégralité du téléphone ou sur le Web.

## 1.2 Mise en marche

### 1.2.1 Mise en service

#### Enlever/Replacer le couvercle du téléphone

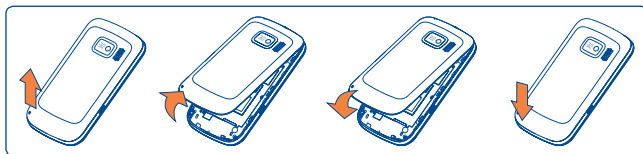

#### Insérer/Extraire la carte SIM <sup>(1)</sup>

Vous devez insérer votre carte SIM pour passer des appels. Veuillez éteindre votre téléphone et retirez la batterie avant d'insérer ou d'extraire la carte SIM.

one touch 918

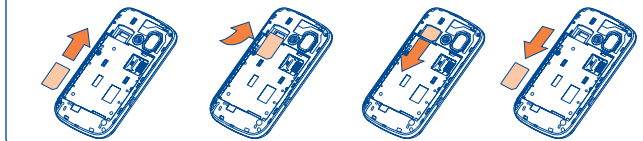

one touch 918N/918D

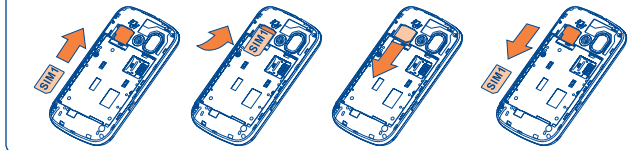

Pour insérer une carte SIM, s'il s'agit de la carte SIM1, placez-la avec la face de la puce orientée vers le bas et, s'il s'agit de la carte SIM2, avec la face de la puce orientée vers le haut, et faites glisser la carte dans son logement. Vérifiez qu'elle est bien insérée. Pour l'extraire, appuyez dessus et faites-la glisser.

<sup>(1)</sup> Vérifiez auprès de votre opérateur que votre carte SIM est compatible 3V ou 1,8V. Les anciennes cartes 5 volts ne peuvent plus être utilisées.





Pour les modèles à deux cartes SIM, l'emplacement SIM1 prend en charge les réseaux 2G et 3G, alors que l'emplacement SIM2 ne prend en charge que le réseau 2G.

### Installer et retirer la carte microSD

one touch 918

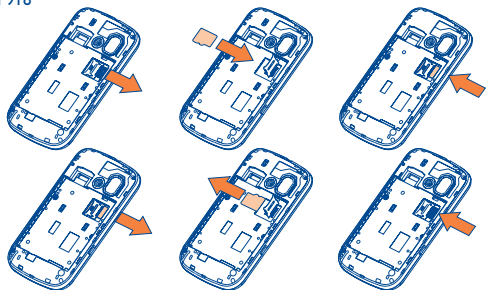

one touch 918N/918D

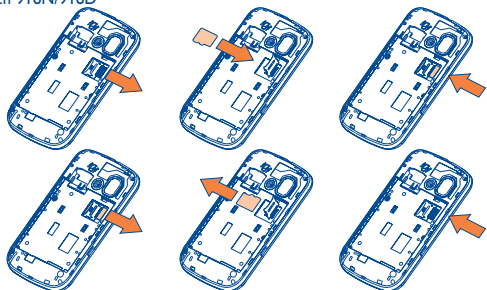

Pour libérer le support de carte microSD, faites-le glisser en suivant la direction de la flèche, puis soulevez-le. Insérez ensuite la carte microSD, contacts dorés vers le bas. Rabattez enfin le support de carte microSD et faites-le glisser dans le sens opposé pour le verrouiller.

### Installer et extraire la batterie

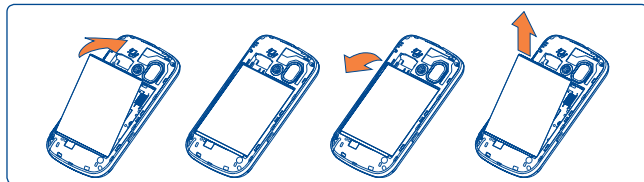

- Engagez et clipsez la batterie, puis insérez le couvercle arrière du téléphone.
- Déclipsez le couvercle arrière du téléphone puis retirez la batterie.

### Charger la batterie

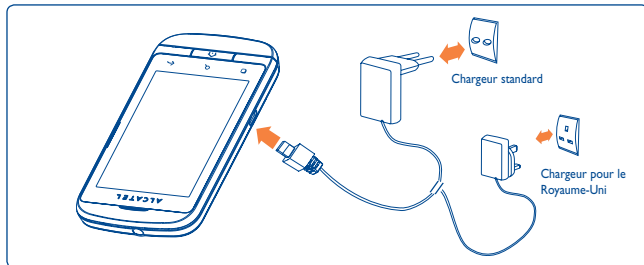

Raccordez le chargeur de batterie à votre téléphone et à une prise secteur respectivement.

- Le voyant LED s'allume pendant la charge de la batterie.
- Évitez de forcer la prise du téléphone.
- Veillez à bien insérer la batterie avant de connecter le chargeur.

- La prise secteur doit se trouver à proximité du téléphone et être facilement accessible (évités les rallonges électriques).
- Lors de la première utilisation du téléphone, veuillez charger complètement la batterie (environ 4 heures).

Il est conseillé de recharger complètement la batterie (  ). L'état de charge est indiqué par la profondeur de l'eau sur l'écran de verrouillage. La profondeur augmente à mesure que le téléphone se recharge.



Afin de réduire la consommation d'électricité et d'énergie, lorsque la batterie est entièrement chargée, débranchez le chargeur de la prise, désactivez les fonctions Wi-Fi, GPS et Bluetooth ainsi que les applications exécutées en arrière-plan si vous ne les utilisez pas, réduisez la durée de rétroéclairage, etc.

### 1.2.2 Allumer votre téléphone

Appuyez longuement sur la touche **Marche-Arrêt** pour allumer votre téléphone, saisissez votre code PIN si nécessaire, puis validez. L'écran d'accueil s'affiche.

Si vous ne connaissez pas votre code PIN ou si vous l'avez oublié, adressez-vous à votre opérateur. Ne laissez pas votre code PIN à proximité de votre téléphone. Conservez ces informations dans un endroit sûr lorsque vous ne les utilisez pas.

### Configurer votre téléphone pour la première fois

La première fois que vous allumez le téléphone, il vous est demandé de procéder aux réglages suivants : langue, mode de saisie, connexion de données mobiles, configuration du compte et synchronisation, mise à jour système, etc. Vous devez vous connecter à votre compte Google pour synchroniser les e-mails, les contacts, le calendrier et les autres applications Google <sup>(1)</sup>.

- Saisissez votre nom d'utilisateur et votre mot de passe, puis appuyez sur **Se connecter**. Si vous avez oublié votre mot de passe, vous pouvez accéder au site <http://www.google.com/> pour le récupérer. Si vous ne possédez pas de compte Google, il vous est demandé d'en créer un en appuyant sur **Créer**.
- Lisez les informations de configuration à l'écran.
- Cochez/Décochez la case pour activer ou désactiver le service de localisation Google, puis appuyez sur **Suivant**.
- Cochez/Décochez la case pour indiquer si vous souhaitez sauvegarder vos données sur le compte Google, puis appuyez sur **Suivant**.
- Appuyez sur **Réglage terminé**.



Cette configuration initiale peut être ignorée et activée via **Paramètres Comptes et synchronisation**.

Depuis l'écran qui se présente à l'allumage du téléphone, sans carte SIM insérée, vous pouvez également vous connecter à un réseau Wi-Fi (reportez-vous à la section « 6.1.2 Wi-Fi ») pour vous connecter à votre compte Google et exploiter certaines fonctionnalités.

Lorsque vous insérez une carte SIM pour la première fois, vous avez la possibilité de modifier ses réglages par défaut (reportez-vous à la section 1.1.1 Gestion des cartes SIM).

### 1.2.3 Éteindre votre téléphone

Appuyez longuement sur la touche **Marche-Arrêt** depuis l'écran d'accueil jusqu'à ce que les options du téléphone apparaissent, puis sélectionnez **Éteindre**.

<sup>(1)</sup> Les applications proposées varient d'un pays et d'un opérateur à l'autre.

## 1.3 Écran d'accueil

Vous pouvez placer tous les éléments de votre choix (applications, raccourcis, widgets et dossiers) ou afficher ceux que vous utilisez le plus souvent sur votre écran d'accueil pour pouvoir y accéder rapidement. Appuyez sur la touche **Accueil** pour passer à l'écran initial.

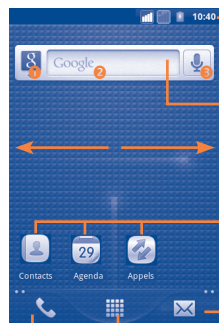

### Barre d'état

- Indicateurs d'état/notification
- Faites glisser le doigt vers le bas depuis cette zone pour ouvrir le panneau des notifications.

### Barre de recherche

Appuyez sur ① pour saisir les options de recherche : Tout, Web, Applications, Contacts, etc. Sélectionnez ② pour accéder à l'écran de recherche de texte.

Activez ③ du doigt pour accéder à l'écran de recherche vocale.

Appuyez sur une icône pour ouvrir une application, un dossier, etc.

Appuyez ici pour accéder aux **SMS/MMS**.

### Onglet Application

Appuyez ici pour ouvrir la liste d'applications. Appuyez de manière prolongée pour afficher les miniatures.

Appuyez ici pour accéder aux **Appels** si vous avez manqué un/des appel(s).

L'écran d'accueil est conçu dans un format étendu offrant un espace supplémentaire pour ajouter des applications, des raccourcis, etc. Faites glisser horizontalement l'affichage pour obtenir une vue complète de l'écran d'accueil. Des petits points en bas à gauche et à droite de l'écran indiquent l'écran actif.

### 1.3.1 Utiliser l'écran tactile

#### Appuyer sur (sélectionner)



Pour accéder à une application, sélectionnez-la.

#### Appuyer de manière prolongée



Pour accéder aux options proposées pour un élément, appuyez de manière prolongée. Par exemple, sélectionnez un contact dans Contacts, puis appuyez de manière prolongée sur ce contact. Une liste d'options s'affiche alors à l'écran.

#### Faire glisser



Placez le doigt sur l'écran afin de faire glisser un objet ailleurs.

#### Faire dérouler



Faites glisser le doigt sur l'écran afin de faire défiler verticalement les applications, les images, les pages Web, etc. Vous pouvez également faire glisser l'écran horizontalement.

#### Feuilleter



Comparable au glissement, ce geste permet des déplacements plus rapides.

#### Pincer/Écarter



Placez deux doigts sur la surface de l'écran, puis écartez-les ou rapprochez-les pour redimensionner un élément à l'écran.

#### Pivoter































Réorientez automatiquement l'écran du mode portrait au mode paysage en faisant pivoter le téléphone vers la gauche pour bénéficier d'un affichage plus étendu.

### 1.3.2 Barre d'état

La barre d'état vous permet de visualiser l'état du téléphone (à droite) et les informations de notification (à gauche). Lorsque la barre d'état est pleine, l'icône « + » apparaît alors. Appuyez dessus pour afficher les icônes masquées.

## Icônes d'état

Pour les modèles à deux cartes SIM, les icônes d'état se référant à l'une ou l'autre des cartes SIM sont identifiées par une couleur que vous aurez préalablement définie.

	GPRS connecté		Réception de données de positionnement GPS
	GPRS en service		Haut-parleur activé
	EDGE connecté		Itinérance (roaming)
	EDGE en service		Aucun signal
	3G connecté		Mode vibreur
	3G en service		Sonnerie coupée
	HSPA (3G+) connecté		Micro du téléphone muet
	HSPA (3G+) en service		Batterie épuisée
	Connecté à un réseau Wi-Fi		Batterie faible
	Bluetooth activé		Batterie partiellement épuisée
	Connecté à un appareil Bluetooth		Batterie pleine
	Mode Avion		Batterie en cours de rechargement
	Alarme réglée		Kit mains libres connecté
	GPS activé		Puissance du signal

## Icônes de notification

	Nouveau message Gmail		Appel en cours (vert)
	Nouveau SMS ou MMS		Appel en cours par le biais du casque Bluetooth (bleu)
	Problème de livraison du SMS ou MMS		Appel perdu
	Nouveau message Google Talk		Appel en attente
	Nouveau message vocal		Renvoi d'appel activé
	Événement à venir		Envoi de données
	Synchronisation des données		Téléchargement de données
	Problème de connexion ou de synchronisation		Réseau Wi-Fi ouvert disponible
	Carte microSD saturée		Téléphone branché par un câble USB
	Connexion à ou déconnexion du VPN		Radio allumée
	Chanson en cours de lecture		Mise à jour système disponible
	Partage par USB activé		Partage par Wi-Fi activé
	Partage par USB et Partage par Wi-Fi activés		Mise à jour d'application disponible
	Autres notifications masquées		

## Panneau de notification

Faites glisser la barre d'état vers le bas ou appuyez sur la touche **Menu** et sélectionnez **Notifications** pour ouvrir le panneau de notification. Faites-le glisser vers le haut pour le refermer. À partir du panneau des notifications, vous pouvez ouvrir certaines fonctions (GPS, Bluetooth, etc.) et autres rappels signalés par les icônes correspondantes, ou consulter les informations relatives au réseau sans fil.

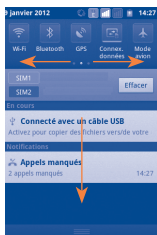

Appuyez sur **Effacer** pour effacer toutes les notifications d'événements (les autres notifications en cours restent présentes à l'écran).

## 1.3.3 Barre de recherche

Le téléphone offre une fonction de recherche permettant de retrouver des informations au sein des applications, du téléphone ou sur le Web.

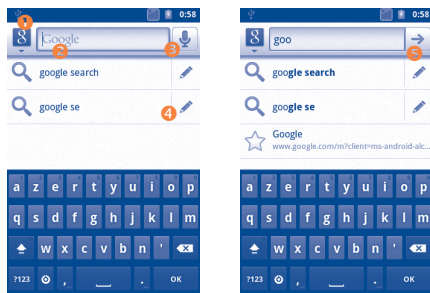

- 1 Appuyez ici pour cibler votre recherche : Tout, Web, Applications, Contacts, etc.
- 2 Appuyez pour effectuer une recherche textuelle
- 3 Appuyez pour effectuer une recherche vocale
- 4 Appuyez ici pour saisir un mot clé et effectuer une recherche rapide.
- 5 Appuyez ici pour lancer la recherche sur le Web.

## Recherche textuelle

- Appuyez sur la barre de recherche depuis l'écran d'accueil ou appuyez sur la touche **Rechercher** depuis l'écran d'autres applications.
- Saisissez le mot ou l'expression à rechercher. Une liste des résultats de recherche apparaît dans laquelle vous pouvez effectuer votre choix.
- Appuyez sur  pour lancer la recherche sur le Web.

## Recherche vocale

- Appuyez sur  à partir de la barre de recherche afin d'afficher une zone de dialogue.
- Énoncez le mot ou l'expression à rechercher. Une liste de résultats de recherche apparaît dans laquelle vous pouvez effectuer votre choix.

## 1.3.4 Verrouiller/Déverrouiller l'écran

Pour protéger votre téléphone et votre confidentialité, vous pouvez verrouiller l'écran du téléphone à l'aide d'une séquence de verrouillage, d'un code PIN, d'un mot de passe, etc.

**Pour créer une séquence de déverrouillage d'écran** (reportez-vous à la section 11.6.3 pour plus de détails)

- Appuyez sur la touche **Menu** depuis l'écran d'accueil, puis sélectionnez **Paramètres** et **Sécurité** \ **Verrouiller l'écran** \ **Configuration**.
- Définissez votre propre séquence. Vous pouvez également appuyer sur la touche **Menu** pour obtenir de l'aide.

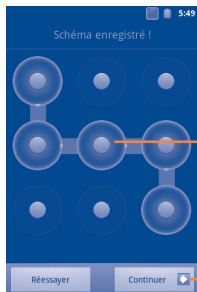

Tracez votre séquence de déverrouillage.

Appuyez ici pour confirmer en recommençant la séquence.

### Pour créer un code PIN ou un mot de passe pour déverrouiller l'écran

- Appuyez sur la touche **Menu** depuis l'écran d'accueil, appuyez sur **Paramètres**, puis sur **Sécurité\Verrouiller l'écran\PIN ou Mot de passe**.
- Configurez votre code PIN ou votre mot de passe.

### Pour verrouiller l'écran du téléphone

Appuyez une fois sur la touche **Marche-Arrêt** pour verrouiller l'écran.

### Pour déverrouiller l'écran du téléphone

Tracez la séquence de déverrouillage que vous avez créée ou entrez votre code PIN ou votre mot de passe pour réactiver l'écran. Si vous n'avez pas défini d'écran de déverrouillage, faites glisser le cadenas  vers le bas pour l'ouvrir.



## 1.3.5 Personnaliser l'écran d'accueil

### Ajouter

Appuyez de manière prolongée sur une zone vide ou appuyez sur la touche **Menu** et sélectionnez **Ajouter** depuis l'écran d'accueil. L'écran **Ajouter écran d'accueil** apparaît, offrant un nouveau choix d'options.

- Raccourcis** Pour ajouter un raccourci à l'écran d'accueil, comme une application, un signet, un contact, etc.
- Widgets** Pour ajouter un widget à l'écran d'accueil, comme une horloge, un lecteur de musique, etc.
- Dossiers** Pour ajouter un dossier à l'écran d'accueil, comme un répertoire de fichiers, de contacts, etc.

Pour améliorer la disposition des éléments (raccourcis, widgets) sur l'écran d'accueil, vous pouvez les regrouper en les sélectionnant et les faisant glisser dans le dossier de votre choix. Pour renommer un dossier, ouvrez-le, appuyez de manière prolongée sur la barre de titre du dossier pour ouvrir la zone de dialogue Renommer le dossier, puis saisissez le nouveau nom et validez avec **OK**.

### Repositionner

Appuyez de manière prolongée sur l'élément à repositionner pour activer le mode Déplacer, faites glisser l'élément vers l'emplacement souhaité, puis relâchez-le. Maintenez l'icône située sur le bord gauche ou droit de l'écran pour faire glisser l'élément sur une autre page de l'écran d'accueil.

### Supprimer

Maintenez le doigt sur l'élément à supprimer pour activer le mode Déplacer, faites glisser l'élément jusqu'à la corbeille et lorsque celle-ci devient rouge, relâchez l'élément.

## Personnaliser le fond d'écran

Appuyez de manière prolongée sur une zone vide ou appuyez sur la touche **Menu** et sélectionnez **Fond d'écran** depuis l'écran d'accueil, une fenêtre contextuelle intitulée **Sélectionner à partir de** apparaît, offrant un nouveau choix d'options. **Images** contient les photos que vous avez prises, mais également celles que vous avez modifiées ou téléchargées. **Galerie** contient tous les fonds d'écran prédéfinis pour le téléphone. L'option **Fonds d'écran animés** vous permet de choisir un fond d'écran dans la liste. Faites glisser vers la gauche ou la droite pour localiser l'image souhaitée, puis appuyez sur **Sélectionner** pour valider.

### I.3.6 Onglet Application

Appuyez sur  sur l'écran d'accueil pour accéder à la liste des applications.

Pour revenir à l'écran d'accueil, appuyez sur la touche **Accueil**.

#### Consulter les applications récemment utilisées

Pour consulter les applications récemment utilisées, vous pouvez maintenir enfoncée la touche **Accueil** depuis l'écran d'accueil. Sélectionnez une icône dans la fenêtre pour ouvrir l'application concernée.

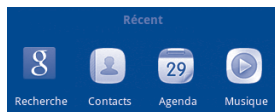

### I.3.7 Régler le volume

#### Utiliser la touche Volume

Appuyez sur la touche **Volume haut/bas** pour régler le volume. Au niveau de volume le plus bas, votre téléphone passe en mode Silencieux <sup>(1)</sup>.

#### Utiliser le menu Paramètres

Appuyez sur la touche **Menu** depuis l'écran d'accueil, puis appuyez sur **Paramètres** \ **Profils audio** pour configurer les différentes sonneries et leur volume.

<sup>(1)</sup> La configuration du téléphone peut varier selon les paramètres choisis dans **Paramètres** \ **Profils audio** \ **Silencieux**.

## 2 Saisie de texte .....

### 2.1 Utiliser le clavier à l'écran

Le clavier à l'écran s'affiche automatiquement quand un programme nécessite la saisie de texte ou de chiffres.

#### Paramètres du clavier à l'écran

Appuyez sur la touche **Menu** depuis l'écran d'accueil, sélectionnez **Paramètres\Langue et clavier\Clavier TouchPal** ou **Clavier Android**, un ensemble complet de réglages vous est alors proposé en fonction de votre choix.

#### Changer l'orientation du clavier à l'écran

Faites pivoter le téléphone sur le côté ou replacez-le à l'endroit afin de changer l'orientation du clavier à l'écran. Vous pouvez également changer d'orientation par le biais des réglages (touche **Menu** depuis l'écran d'accueil\Paramètres\Affichage).

#### 2.1.1 Clavier Android



Appuyez ici pour saisir du texte ou des chiffres, ou maintenez le doigt appuyé pour choisir un mode de saisie.

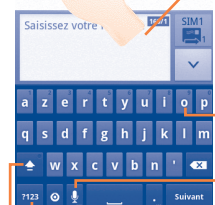

Maintenez le doigt appuyé, puis faites le glisser pour sélectionner un caractère tel qu'une lettre accentuée, un chiffre, etc.

Appuyez ici pour activer la reconnaissance vocale.

Appuyez ici pour basculer entre le clavier numérique et celui des symboles.

Appuyez deux fois ici pour verrouiller le mode de saisie en majuscules.

#### 2.1.2 Clavier TouchPal



paramètres TouchPal

panneau de modification

reconnaissance vocale

Appuyez ici pour masquer le clavier.

Appuyez de manière prolongée pour activer le mode à choix multiple.

Appuyez ici pour saisir des chiffres et des symboles, etc.

Appuyez de manière prolongée pour changer la langue de saisie.

Appuyez ici pour activer la **saisie prédictive**.

### 2.2 Édition de texte

Vous pouvez modifier le texte que vous avez saisi.

- Appuyez deux fois sur le texte que vous avez saisi. Maintenez le doigt appuyé sur un champ de saisie afin d'effectuer un zoom avant.
- Appuyez sur **Tout sélectionner/Sélectionner le texte** dans la fenêtre contextuelle.
- Le texte sélectionné est maintenant surligné en orange. Faites glisser l'un des onglets de sélection afin de définir l'étendue du texte sélectionné.
- Appuyez sur **Couper/Copier/Coller** <sup>(1)</sup> dans la fenêtre contextuelle.

<sup>(1)</sup> L'option « **Coller** » n'apparaît pas tant que l'opération copier ou couper n'a pas été effectuée.



# 3 Appels, journal d'appels et contacts .....

## 3.1 Téléphoner .....



### 3.1.1 Établir un appel

L'utilisateur peut facilement établir un appel à l'aide de l'option **Téléphoner**.

Accédez à ce menu de l'une des deux manières suivantes :

- Appuyez sur depuis l'écran d'accueil.
- Appuyez sur depuis l'écran d'accueil, puis sélectionnez **Téléphoner**.



Composez ensuite directement le numéro désiré à partir du clavier ou sélectionnez un correspondant dans **Contacts**, **Appels** ou **Favoris** en appuyant sur l'onglet qui convient, puis appuyez sur pour passer l'appel vocal/visio. Vous pouvez enregistrer le numéro dans vos **Contacts** en appuyant sur .

Si vous faites une erreur, vous pouvez supprimer les chiffres incorrects en appuyant sur .

Pour mettre fin à l'appel, appuyez sur **Fin**.

## Passer un appel international

Pour passer un appel international, appuyez de manière prolongée sur pour entrer un « + », puis composez le préfixe international du pays suivi par le numéro de téléphone complet, et finalement sélectionnez .

## Passer un appel d'urgence

Si votre téléphone est sous couverture d'un réseau, composez le numéro d'urgence et appuyez sur pour effectuer un appel d'urgence. Il n'est pas nécessaire d'insérer une carte SIM, ni de taper le code PIN.

## Appel Internet (SIP)

Si vous avez configuré votre téléphone afin d'utiliser un compte d'appel Internet, vous pouvez passer un appel vocal par l'intermédiaire d'un réseau Wi-Fi. Pour plus d'informations sur l'ajout ou la configuration d'un compte, reportez-vous à la section 6.7 Configurer l'appel Internet (SIP).

Vous pouvez établir un appel Internet à partir de la barre Quick Contact ou de l'onglet **Téléphoner**.

### 3.1.2 Accepter ou rejeter un appel

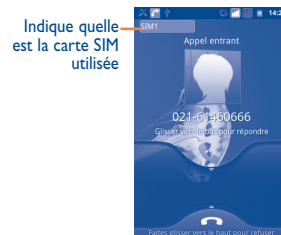

Lorsque vous recevez un appel entrant, faites glisser l'icône verte du téléphone vers le bas pour répondre. Pour mettre fin à l'appel, appuyez sur **Fin**.

Lorsque vous recevez un appel entrant, mais que vous ne souhaitez pas y répondre, vous pouvez le rejeter en faisant glisser l'icône rouge du téléphone vers le haut. Votre correspondant est directement redirigé vers votre messagerie vocale afin d'y laisser un message. Vous pouvez également rejeter un appel par SMS en appuyant sur la touche **Menu**, puis sur **Envoyer un message**.

Pour désactiver la sonnerie d'un appel entrant, retournez le téléphone ou appuyez sur la touche **Volume haut/bas**.

### 3.1.3 Appeler votre messagerie vocale

Votre messagerie vocale est mise à disposition par l'opérateur afin que vous ne manquez aucun appel. Cette messagerie fonctionne comme un répondeur que vous pouvez consulter à tout moment.

Pour accéder à votre messagerie vocale, appuyez sur **1** dans l'onglet **Téléphone**.

Pour configurer votre numéro de messagerie vocale, sélectionnez **Paramètres** **Paramètres d'appel** **Appel vocal** **Messagerie vocale**.

Si vous recevez un message vocal, l'icône **vo** apparaît dans la barre d'état. Ouvrez le panneau de notification et appuyez sur **Nouveau message vocal**.

### 3.1.4 En cours d'appel vocal

En cours d'appel, appuyez sur la touche **Menu** pour ouvrir les options d'appel. Appuyez sur **Bluetooth** pour passer du kit mains libres au téléphone ou appuyez sur **Lancer l'enregistrement** pour enregistrer l'appel. Pour régler le volume lors d'un appel, appuyez sur la touche **Volume haut/bas**.

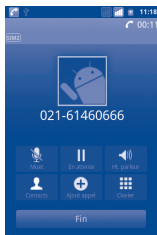

- ||** Appuyez pour mettre l'appel en cours en attente. Appuyez à nouveau pour prendre l'appel.
- 📞** Appuyez pour couper la sonnerie de l'appel en cours. Appuyez à nouveau pour réactiver la sonnerie de l'appel.
- ◀** Appuyez pour activer le haut-parleur en cours d'appel. Appuyez à nouveau pour désactiver le haut-parleur.
- 👤** Appuyez pour accéder aux **Contacts** ou appeler un contact.
- +** Appuyez pour ajouter un correspondant lorsque vous composez son numéro de téléphone.
- ☰** Appuyez pour afficher le clavier numérique.
- Fin** Appuyez pour mettre fin à l'appel en cours.

**🔒** Afin d'éviter les erreurs de manipulation de l'écran tactile lors des appels, l'écran se verrouille automatiquement lorsque l'utilisateur approche le téléphone de son oreille et se déverrouille quand il l'éloigne.

### 3.1.5 Gérer plusieurs appels vocaux



Grâce à votre téléphone, vous pouvez gérer plusieurs appels vocaux simultanément.

#### Passer d'un appel à l'autre

Une fois que vous avez accepté deux appels, appuyez sur **Permuter** pour passer de l'un à l'autre. Vous pouvez désormais passer d'une ligne à l'autre. L'appel en cours est mis en attente et vous pouvez répondre à l'autre appel.

## Passer un appel en conférence <sup>(1)</sup>

Vous pouvez établir une conférence entre plusieurs appels.

- Appelez le premier participant à la conférence.
- Appuyez sur  pour établir un autre appel.
- Composez le numéro de téléphone de la personne que vous souhaitez ajouter à la conférence et appuyez sur l'icône . Vous pouvez également ajouter des participants à partir des options **Contacts**, **Appels** ou **Favoris**.
- Appuyez sur **Fusionner** pour lancer la conférence.
- Lors d'une conférence, sélectionnez **Gérer** pour déconnecter un participant ou pour discuter en privé avec l'un des autres participants. Appuyez sur **Fin** pour déconnecter un participant de la conférence, et appuyez sur **Privé** pour discuter en privé avec un participant et mettre en attente les autres participants.
- Appuyez sur  pour mettre fin à la conférence et déconnecter tous les participants.

<sup>(1)</sup> Selon votre opérateur.

## 3.1.6 En cours d'appel visio <sup>(1)</sup>

En cours d'appel, appuyez sur la touche **Menu** pour accéder aux options d'appel.

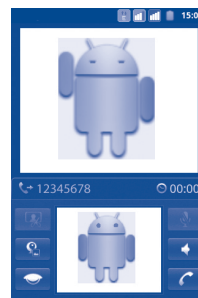

Appuyez sur cette icône pour prendre une photo.



Appuyez sur cette icône pour permuter entre l'objectif frontal et l'objectif arrière.



Appuyez sur cette icône pour désactiver votre vidéo.



Appuyez sur cette icône pour couper la sonnerie de l'appel en cours. Appuyez à nouveau dessus pour réactiver la sonnerie de l'appel.



Appuyez sur cette icône pour activer le haut-parleur en cours d'appel. Appuyez à nouveau dessus pour désactiver le haut-parleur.





Appuyez sur cette icône pour mettre fin à l'appel en cours.

<sup>(1)</sup> Selon votre modèle et votre opérateur réseau.

## 3.2 Consulter le journal d'appels .....







Pour accéder à votre journal d'appels, appuyez sur  depuis l'écran d'accueil, puis sur **Appels**. Appuyez sur le contact/numéro, pour passer directement un appel. Appuyez sur  pour communiquer avec ce contact d'une autre façon. Il existe trois sortes d'appels dans le journal d'appels :

 Appels manqués

 Appels entrants

 Appels sortants

Appuyez sur **Tout**, , ,  pour afficher les types d'appels triés par : Tous les appels, Appels manqués, Appels sortants ou Appels entrants. Vous pouvez également appuyer sur  pour afficher les appels triés au moyen des filtres suivants : All resources, SIM1, SIM2 ou Internet.

Appuyez de manière prolongée sur un contact ou un numéro pour afficher les informations le concernant ou des opérations supplémentaires.

Vous pouvez afficher les informations détaillées d'un appel, passer un nouvel appel ou envoyer un message à un contact ou à un numéro, ou encore ajouter un numéro aux **Contacts** (uniquement disponible pour les numéros de téléphone), etc.

Pour effacer la totalité du journal d'appels, appuyez sur la touche **Menu**, puis sélectionnez **Effacer tous les appels**.

## 3.3 Contacts .....



Les **Contacts** vous permettent de joindre facilement et rapidement les personnes que vous souhaitez contacter.

Vous pouvez afficher et créer des contacts sur votre téléphone ou sur l'une des cartes SIM, puis les synchroniser avec vos contacts Gmail, d'autres applications sur le Web ou sur votre téléphone.

### 3.3.1 Consulter vos Contacts

Pour accéder aux **Contacts**, appuyez sur l'onglet Application depuis l'écran d'accueil, puis sélectionnez **Contacts**.



Appuyez ici pour afficher les contacts par groupe ou carte SIM.

Appuyez ici pour visualiser les informations détaillées relatives au contact.

Appuyez sur l'icône pour ouvrir la fenêtre Quick Contact.

Appuyez ici pour rechercher les contacts en fonction de leur initiale.

Appuyez ici pour visualiser vos contacts favoris.

Appuyez de manière prolongée sur un contact pour afficher son menu d'options. Vous pouvez aussi appuyer sur la touche **Menu** pour afficher les options de la liste des contacts.

Les actions suivantes sont activées :

- **Rechercher** Appuyer sur cette option pour rechercher un contact.
- **Groupe** Affecter des contacts à des groupes afin d'envoyer facilement des SMS/MMS ou des e-mails à tous les membres d'un groupe.
- **Définir comme numéro abrégé** Ajouter un numéro de téléphone au contact comme numéro abrégé. Les chiffres 2 à 9 peuvent être utilisés.
- **Nouveau contact** Ajouter un contact au téléphone.
- **Supprimer les contacts** Sélectionner et supprimer des contacts non souhaités.
- **PlusOptions d'affichage** Choisir les contacts à afficher, par exemple uniquement les contacts des téléphones, les contacts d'autres applications, etc.
- **PlusComptes** Gérer les paramètres de synchronisation pour différents comptes.
- **PlusImporter/ Exporter** Importer ou exporter des contacts entre le téléphone, la carte SIM et la carte microSD.
- **PlusPartager les contacts visibles** Partager des contacts avec d'autres personnes en leur envoyant une vCard via Bluetooth, SMS, e-mail, etc.

### 3.3.2 Ajouter un contact

Appuyez sur la touche **Menu** depuis la liste des contacts et sélectionnez **Nouveau contact**. Vous devez sélectionner l'emplacement (**Téléphone/SIM1/SIM2**) où vous souhaitez enregistrer le contact.

Vous devez indiquer le nom du contact et d'autres informations le concernant. Vous pouvez facilement passer d'un champ à l'autre en faisant défiler l'écran vers le haut ou vers le bas.

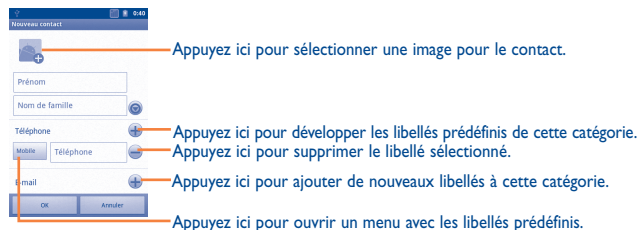

Lorsque vous avez terminé, appuyez sur **Enregistrer**.

#### Ajouter/Supprimer des contacts des favoris

Pour ajouter un contact aux favoris, appuyez de manière prolongée sur un contact pour afficher ses options, puis sélectionnez **Ajouter aux favoris**. Vous pouvez également sélectionner un contact pour afficher ses coordonnées, puis appuyez sur  pour ajouter le contact aux favoris (l'étoile devient jaune).

Pour supprimer un contact des favoris, sélectionnez **Supprimer des favoris** dans les options des contacts ou appuyez sur l'étoile jaune  dans l'écran des coordonnées du contact.

### 3.3.3 Modifier vos contacts

Pour modifier les informations d'un contact, appuyez de manière prolongée sur le contact dont vous souhaitez modifier les coordonnées, puis sélectionnez **Modifier le contact**. Lorsque vous avez terminé, appuyez sur **Enregistrer**.

#### Modifier le numéro de téléphone par défaut d'un contact

Le numéro de téléphone par défaut (numéro prioritaire pour passer un appel ou envoyer un message) sera toujours affiché sous le nom du contact. Pour modifier le numéro de téléphone par défaut, appuyez de manière prolongée sur le numéro que vous souhaitez définir comme numéro de téléphone par défaut dans l'écran des coordonnées du contact, puis sélectionnez **Numéro téléphone par défaut**. Une icône ✓ apparaît après le numéro.

#### Bloquer les appels entrants/Définir la sonnerie d'un contact

Dans l'écran des coordonnées du contact, appuyez sur la touche **Menu** pour afficher les options de la liste des contacts, sélectionnez **Options**, puis **Appels entrants** ou **Sonnerie**.

Si un contact a été paramétré pour que ses appels soient automatiquement bloqués, votre téléphone n'émet aucune sonnerie et ses appels sont directement transférés à la messagerie vocale.

#### Supprimer un contact

Pour supprimer un contact, appuyez sur la touche **Menu** et sélectionnez **Supprimer le contact** depuis l'écran de ses coordonnées, ou appuyez de manière prolongée sur un nom dans les Contacts pour afficher la liste d'options et sélectionnez **Supprimer le contact**. Appuyez sur **OK** pour valider.



Le contact supprimé sera également retiré de la liste de vos contacts dans les autres applications du téléphone ou du Web lors de la prochaine synchronisation. Un contact supprimé de la carte SIM1/SIM2 ne peut pas être restauré.

### 3.3.4 Communiquer avec vos contacts

À partir de la liste de contacts, vous pouvez communiquer avec vos contacts en les appelant ou en échangeant des messages.

Pour passer un appel, recherchez le contact ou le numéro à appeler, puis appuyez sur . Vous pouvez également appuyer de manière prolongée sur le nom du contact ou son numéro, puis sélectionner **Appeler le contact**.

Pour envoyer un message à un contact, appuyez de manière prolongée sur son nom ou son numéro, puis sélectionnez **Envoyer un SMS au contact**. Vous pouvez également appuyer sur , à droite du nom du contact, dans l'écran de ses coordonnées.

#### Utiliser Quick contact pour Android

Appuyez sur l'image d'un contact pour ouvrir Quick Contact pour Android, puis sélectionnez l'icône du mode de communication que vous souhaitez utiliser.



Les icônes disponibles dépendent des informations dont vous disposez à propos du contact, ainsi que des applications et des comptes configurés sur votre téléphone.

### 3.3.5 Importer, exporter et partager des contacts

Ce téléphone vous permet d'importer des contacts depuis une carte SIM/microSD et de les exporter vers une carte microSD qui peut servir de support de sauvegarde pour vos informations.

Depuis l'écran **Contacts**, appuyez sur la touche **Menu** pour ouvrir la liste des options, puis appuyez sur **Plus|Importer/Exporter**. Ces options vous permettent d'échanger des contacts entre le téléphone et la carte SD, ou le téléphone et la carte SIM1 ou SIM2, en procédant comme suit :

- Sélectionnez l'emplacement à partir duquel vous souhaitez copier les contacts, puis appuyez sur **Suivant**.
- Sélectionnez l'emplacement vers lequel vous souhaitez copier des contacts, puis appuyez sur **Suivant**.
- Appuyez sur le contact que vous souhaitez copier ou cochez la case **Tout sélectionner**, puis appuyez sur **Copier** pour valider.

Vous pouvez partager un ou plusieurs contacts avec d'autres personnes en leur envoyant une vCard via Bluetooth, un SMS, un e-mail, etc.

Sélectionnez le contact que vous souhaitez partager, appuyez sur la touche **Menu**, puis sur **Partager** dans l'écran des coordonnées du contact, et choisissez l'application avec laquelle effectuer cette opération.

### 3.3.6 Afficher des contacts

Pour chaque compte, vous pouvez définir quel groupe de contacts afficher dans la liste des contacts. Pour masquer/afficher des contacts qui ne disposent pas de numéros de téléphone, appuyez sur la touche **Menu** depuis la liste des contacts, sélectionnez **Plus|Options d'affichage**, puis activez ou désactivez l'option **Contacts avec un n° de tél.** en appuyant dessus. Finalement, appuyez sur **OK** pour enregistrer vos modifications. Effectuez la même opération pour les deux autres options: **Contacts téléphoniques**, **Contacts carte SIM**, **Trier la liste en commençant par**, **Afficher les noms de contacts**.

### 3.3.7 Fusionner/Fractionner des contacts

Pour éviter tout doublon, vous pouvez ajouter les informations d'un nouveau contact à celles d'un contact existant.

Sélectionnez le contact auquel vous souhaitez ajouter des informations, appuyez sur la touche **Menu**, puis sur **Modifier le contact**, réappuyez ensuite sur la touche **Menu** et sélectionnez **Joindre**.

Vous devez alors sélectionner le contact dont vous souhaitez fusionner les informations avec celles du premier contact. Les informations du second contact sont ajoutées à celles du premier contact, et le second contact n'apparaîtra plus dans la liste des contacts.

Pour fractionner des informations, sélectionnez le contact dont vous souhaitez séparer les informations, appuyez sur la touche **Menu**, puis sur **Modifier le contact**, réappuyez ensuite sur la touche **Menu** et sélectionnez **Séparer**.

### 3.3.8 Comptes

Les contacts, les données ou d'autres informations sont synchronisables à partir de plusieurs comptes, en fonction des applications installées sur votre téléphone.

Pour ajouter un compte, appuyez sur la touche **Menu** depuis la liste des contacts, sélectionnez **Plus|Comptes**, puis l'onglet **Ajouter un compte**. Vous pouvez également appuyer sur la touche **Menu** depuis l'écran d'accueil, sélectionner **Paramètres**, puis **Comptes et Synchro**, et finalement sélectionner l'onglet **Ajouter un compte**.

Vous devez sélectionner le type de comptes à ajouter, tel que Google, Facebook, etc.

Comme pour la configuration des autres comptes, vous devez saisir des informations détaillées, telles que le nom d'utilisateur, le mot de passe, etc.

Vous pouvez supprimer un compte afin d'effacer toutes les informations correspondantes au niveau du téléphone.

Ouvrez l'écran **Paramètres de compte et de synchronisation**, appuyez sur le compte que vous souhaitez supprimer, puis sur la touche **Menu** et sur **Supprimer le compte**, puis validez.

Icônes pratiques :



Indique que le compte est configuré pour la synchronisation automatique avec le téléphone.



Indique que le compte n'est pas configuré pour la synchronisation automatique avec le téléphone.

### Données en arrière-plan

Activez ou désactivez l'option **Données en arrière-plan** pour indiquer si les applications et les services peuvent transmettre des données lorsque vous ne les utilisez pas directement (à savoir, lorsqu'ils sont exécutés en arrière-plan). Lorsque cette option est activée, les applications peuvent, à tout instant, synchroniser, envoyer ou recevoir des données.

Par exemple, lorsque l'option est désactivée, Gmail ne reçoit plus de messages tant que vous n'appuyez pas sur **Actualiser** ou que vous n'envoyez pas un e-mail.

### Synchronisation auto

Lorsque cette option est activée, toutes les modifications apportées aux informations stockées sur le téléphone ou sur les applications hébergées en ligne sont automatiquement synchronisées.

### Synchronisation manuelle

Vous pouvez synchroniser un compte manuellement depuis l'écran **Paramètres de compte & synchro**. Sélectionnez un compte dans la liste affichée sur cet écran, appuyez sur **Synchroniser maintenant**.

## 4 SMS/MMS, Gmail/E-mail, Google Talk .....

### 4.1 SMS/MMS .....

Votre téléphone vous permet de créer, modifier et recevoir des messages texte (SMS) et des messages multimédia (MMS).

Pour accéder à cette fonctionnalité, sélectionnez l'onglet Application depuis l'écran d'accueil, puis **SMS/MMS**.



Tous les messages que vous recevez ou envoyez peuvent être enregistrés dans la mémoire du téléphone ou sur la carte SIM. Pour consulter les messages stockés dans la carte SIM, appuyez sur la touche **Menu** depuis l'écran SMS/MMS et sélectionnez **Paramètres**\Gestion messages carte SIM.

#### 4.1.1 Rédiger un message

Sur l'écran reprenant la liste des messages, sélectionnez **Rédiger un message** pour écrire un SMS ou MMS.

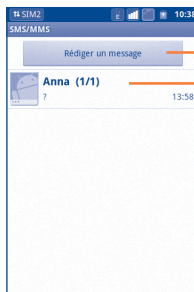



Appuyez ici pour créer un message.

Appuyez ici pour afficher la totalité de la conversation.



## Envoyer un SMS

Indiquez le numéro du téléphone mobile du destinataire dans la barre **À** ou sélectionnez  pour ajouter des destinataires, puis appuyez sur la barre **Saisissez votre message** pour saisir le texte du message. Une fois terminé, sélectionnez  pour transmettre le SMS. Pour les modèles à deux cartes SIM, appuyez sur  pour sélectionner la carte SIM d'envoi.

Un SMS de plus de 160 caractères sera facturé comme plusieurs SMS. Un compteur indiquant le nombre de caractères restants s'affiche dans l'angle supérieur droit du champ de saisie, afin de vous rappeler le nombre maximal de caractères autorisé pour un message.





La saisie de caractères spécifiques (accent) augmente la taille du SMS. Il se peut ainsi que votre destinataire reçoive plusieurs SMS.

## Envoyer un MMS

Les MMS sont des messages permettant d'envoyer des vidéos, des images, des photos, des animations, des diapositives et des sons à d'autres téléphones mobiles compatibles ou à des adresses e-mail.

Un SMS est automatiquement converti en MMS lorsque des fichiers multimédia (image, vidéo, son, diapositives, etc.) sont joints, ou qu'un objet ou des adresses e-mail sont ajoutés.

Pour envoyer un MMS, indiquez le numéro de téléphone du destinataire dans la barre **À**, puis sélectionnez la barre **Saisissez votre message**, afin de saisir le texte du MMS. Appuyez sur la touche **Menu** pour ouvrir le menu d'options, sélectionnez **Ajouter un objet** pour insérer un sujet, puis **Pièce jointe** pour joindre une image, une vidéo, un son ou une diapositive. Une fois terminé, sélectionnez  pour transmettre le MMS. Pour les modèles à deux cartes SIM, appuyez sur  pour sélectionner la carte SIM d'envoi.

## Options de Pièces jointes :

- **Images** Accédez à la Galerie pour mettre une image en pièce jointe.
- **Prendre une photo** Accédez à l'Appareil photo pour prendre une photo à mettre en pièce jointe.
- **Vidéos** Accédez à la Galerie pour sélectionner une vidéo à mettre en pièce jointe.
- **Prendre une vidéo** Accédez à la Caméra pour enregistrer une vidéo à mettre en pièce jointe.
- **Fichier audio** Accédez au Gestionnaire de fichiers pour sélectionner un fichier audio à mettre en pièce jointe.
- **Enregistrer un message** Accédez à l'enregistreur pour enregistrer un message vocal à mettre en pièce jointe.
- **Diaporama** Accédez à l'écran Modifier le diaporama, sélectionnez **Ajouter une diapositive** pour créer une nouvelle diapositive, et appuyez sur la diapositive actuelle pour la modifier (voir illustration ci-après). Appuyez sur la touche **Menu** pour obtenir davantage d'options, comme le réglage de la durée d'une diapositive, l'ajout de musique, etc.



Appuyez ici pour passer à la diapo précédente ou suivante.



Appuyez ici pour afficher un aperçu de la diapo actuelle.

Appuyez ici pour modifier le titre de cette diapo.

### 4.1.2 Gérer les messages

Lorsque vous recevez un message, l'icône  apparaît dans la barre d'état afin de vous prévenir. Faites glisser la barre d'état vers le bas pour ouvrir le panneau de notification, appuyez sur le nouveau message pour l'ouvrir et lisez-le. Le nom de la carte SIM dans le coin inférieur droit est celui de celle qui a reçu/envoyé le message. Vous pouvez également accéder à l'application SMS/MMS et sélectionner un message afin de l'ouvrir.

Les messages sont regroupés en conversations.

Pour répondre à un message, sélectionnez le message concerné pour ouvrir l'écran de saisie, saisissez votre texte, puis appuyez sur . Pour les modèles à deux cartes SIM, appuyez sur  pour sélectionner la carte SIM d'envoi.

Pour revenir à la liste des messages depuis un fil de discussion, appuyez sur la touche **Menu** et sélectionnez **Plus\Tous les fils**.

Appuyez de manière prolongée sur un message dans l'écran qui affiche tous ses détails. Vous avez accès aux options de message suivantes :

- |  |  |
|--|--|
| <b>Suivant</b>                                   | Sélectionnez cette option pour transmettre le message à un autre destinataire.   |
| <b>Verrouiller/<br/>Déverrouiller le message</b> | Sélectionnez cette option pour verrouiller/déverrouiller un message afin d'autoriser sa suppression si le nombre maximal de messages stockés est atteint.                                |
| <b>Afficher les détails du message</b>           | Sélectionnez cette option pour consulter les informations d'un message.  |
| <b>Supprimer le message</b>                      | Sélectionnez cette option pour supprimer le message en cours.  |
| <b>Copier le texte du message</b>                | Sélectionnez cette option pour copier le contenu du message en cours. Vous pouvez ensuite coller ce contenu dans la zone de saisie du nouveau message que vous êtes en train de rédiger. |
| <b>Sauvegarder le message sur la carte SIM</b>   | Sélectionnez cette option pour enregistrer le SMS sur la carte SIM.  |

### 4.1.3 Définir les paramètres des messages

Vous pouvez définir un ensemble de paramètres pour vos messages. Depuis l'écran de l'application SMS/MMS, appuyez sur la touche **Menu** et sélectionnez **Paramètres**.

#### Paramètres de stockage

- **Anciens messages** Sélectionnez cette option pour stocker les anciens messages lorsque le nombre maximal de messages stockés est atteint.
- **Limite pour les SMS** Sélectionnez cette option pour définir le nombre de SMS pouvant être enregistrés.
- **Limite pour les MMS** Sélectionnez cette option pour définir le nombre de MMS pouvant être enregistrés.

#### Paramètres de SMS

- **Accusés de réception** Sélectionnez cette option pour demander un accusé de réception pour chaque SMS envoyé.
- **Gestion messages carte SIM** Sélectionnez cette option pour gérer les SMS stockés sur votre carte SIM.
- **Modifier le texte rapide** Sélectionnez cette option pour ajouter un texte rapide personnalisé.
- **Centre de service SMS** Sélectionnez cette option pour afficher le numéro du centre de services.
- **Emplacement de stockage des SMS** Sélectionnez cette option pour que les SMS soient stockés dans le téléphone ou sur la Carte SIM.

## Paramètres des MMS

- **Accusés de réception** Sélectionnez cette option pour l'activer, puis appuyez sur **Menu** dans un fil de discussion multimédia et sur **Afficher le rapport** pour vérifier le statut de réception.
- **Confirmation de lecture** Sélectionnez cette option pour demander un rapport pour savoir si chacun des destinataires a bien lu les MMS que vous lui avez envoyés.
- **Récupération auto** Sélectionnez cette option pour télécharger automatiquement sur votre téléphone l'intégralité du MMS (y compris le contenu du message et la pièce jointe). Désactivez cette option pour télécharger uniquement l'en-tête du MMS.
- **Itinérance** Sélectionnez cette option pour télécharger automatiquement l'intégralité du MMS (y compris le contenu du message et la pièce jointe) lorsque vous êtes connecté au réseau d'un autre opérateur. Désactivez cette option pour télécharger uniquement l'en-tête du MMS et éviter ainsi les frais supplémentaires.
- **Mode de création** Appuyez sur cette option pour définir le mode de création de MMS lors de la saisie du message.
- **Taille limite** Sélectionnez cette option pour définir la taille maximale du message.
- **Priorité** Sélectionnez cette option pour définir la priorité MMS.

## Paramètres de notification

- **Notifications** Sélectionnez cette option pour afficher les notifications de message dans la barre d'état.
- **Sélectionner une sonnerie** Sélectionnez cette option pour choisir une sonnerie qui vous préviendra de l'arrivée d'un nouveau message.

## Paramètre du message de service

- **Activer le message de service** Sélectionnez cette option pour recevoir le message de service.

## 4.2 Gmail/E-mail

Lors de la configuration initiale de votre téléphone, vous pouvez sélectionner un compte Gmail existant ou créer un compte E-mail.



### 4.2.1 Gmail .....



Gmail est un service de messagerie électronique hébergé sur Google configuré pour être utilisé sur votre téléphone. Les données de l'application Gmail de votre téléphone peuvent être automatiquement synchronisées avec celles de votre compte Gmail hébergé sur le Web. Contrairement aux autres types de messageries électroniques, dans Gmail, les messages et leurs réponses sont regroupés dans votre boîte de réception sous forme de conversations, organisés par libellés et non par dossiers.

#### Accéder à Gmail

Depuis l'écran d'accueil, appuyez sur l'onglet Application pour accéder à la liste des applications, puis sélectionnez **Gmail**.

Gmail affiche les messages et les conversations d'un seul compte Gmail à la fois. Pour passer d'un compte à l'autre si vous disposez de plusieurs comptes, appuyez sur la touche **Menu** depuis la Boîte de réception, sélectionnez **Comptes**, puis choisissez le compte que vous souhaitez consulter.

#### Créer et envoyer des e-mails

- Appuyez sur la touche **Menu** depuis la Boîte de réception et sélectionnez **Nouveau message**.
- Indiquez l'adresse e-mail du ou des destinataires(s) dans le champ **À** et, le cas échéant, appuyez sur la touche **Menu** et sélectionnez **Ajouter Cc/Cci** pour inclure une copie ou une copie cachée du message.
- Saisissez l'objet et le contenu du message.
- Appuyez sur la touche **Menu**, puis sélectionnez **Pièce jointe** pour joindre un fichier au message.
- Finalement, appuyez sur .
- Si vous ne souhaitez pas envoyer votre message immédiatement, appuyez sur  pour en conserver une copie. Pour visualiser ce brouillon, appuyez sur la touche **Menu** et sélectionnez **Aller dans les libellés**, puis **Brouillons**.

- Si vous ne souhaitez pas envoyer l'e-mail ou l'enregistrer, vous pouvez appuyez sur la touche **Menu**, puis sur **Supprimer**.

Pour ajouter une signature à vos e-mails, appuyez sur la touche **Menu** depuis la Boîte de réception, et sélectionnez **Plus**/**Paramètres**, puis **Signature**.

### Recevoir et consulter vos e-mails

Lors de l'arrivée d'un nouvel e-mail, vous êtes averti par une sonnerie ou le vibreur, et l'icône  apparaît dans la barre d'état.

Faites glisser la barre d'état vers le bas pour afficher le panneau de notification, puis appuyez sur le nouvel e-mail pour l'ouvrir. Vous pouvez également accéder au libellé de la Boîte de réception Gmail et appuyer sur le nouvel e-mail pour le lire.



Pour retourner dans la Boîte de réception lors de la lecture d'un nouveau message, appuyez sur la touche **Retour** ou **Menu**, puis sélectionnez **Boîte réception**.

Vous pouvez effectuer des recherches d'e-mail par expéditeur, objet, libellé, etc.

- depuis la boîte de réception, appuyez sur la touche **Menu**, puis sélectionnez **Rechercher**
- indiquez le mot clé à rechercher et appuyez sur l'icône de recherche.

### Répondre à des e-mails et les transférer

Lorsque vous lisez un e-mail, appuyez sur  afin d'afficher les icônes masquées permettant d'accéder à d'autres options.

- **Répondre/ Répondre à tous** Appuyez sur cette option pour passer en mode de saisie, rédigez votre réponse, puis sélectionnez  pour transmettre ce message à un seul destinataire ou à tous les destinataires.
- **Suivre** Appuyez sur cette option pour transmettre le message à une autre personne. Indiquez l'adresse e-mail des nouveaux destinataires, puis appuyez sur .

### Gérer Gmails par libellés

Pour gérer plus facilement vos conversations et messages, vous pouvez les organiser à l'aide d'un libellé.

Lorsque vous lisez les messages d'une conversation, appuyez sur la touche **Menu**, puis sélectionnez **Changer de libellés** et choisissez celui à affecter à la conversation.

Pour afficher vos conversations par libellé lorsque vous consultez votre boîte de réception ou une autre liste de conversations, appuyez sur la touche **Menu**, puis sélectionnez **Aller dans les libellés**. Sélectionnez un libellé pour afficher une liste des conversations correspondantes.

**Appuyez de manière prolongée sur un e-mail pour accéder aux options suivantes :**

- **Lire** Pour afficher votre e-mail.
- **Archiver** Pour archiver vos e-mails. Pour afficher les messages archivés, vous pouvez appuyer sur la touche **Menu** dans la boîte de réception et sélectionner **Afficher les libellés**, puis **Tous les messages**.
- **Ignorer** Pour ignorer l'intégralité d'une conversation. Lorsque cette option est activée, les nouveaux messages appartenant à cette conversation n'apparaissent pas dans la **Boîte de réception**, mais sont archivés.
- **Marquer comme lu/ Marquer comme non lu** Pour indiquer si un message a été lu ou non.
- **Supprimer** Pour supprimer un message.
- **Activer/Désactiver le suivi** Pour ajouter ou supprimer une étoile de suivi pour une conversation.
- **Signaler comme spam** Pour signaler qu'un message ou une conversation doit être traité comme un courrier indésirable.
- **Changer de libellés** Pour ajouter ou modifier le libellé d'un message ou d'une conversation.

## Paramètres Gmail

Pour gérer les paramètres Gmail, appuyez sur la touche **Menu** dans la Boîte de réception et sélectionnez **Plus\Paramètres**.

### Préférences générales

- **Actions relatives aux messages** Pour activer une option.
- **Effacer l'historique des recherches** Pour supprimer l'historique des recherches.
- **Supprimer "Afficher les images"** Pour restaurer les valeurs par défaut pour les tous les expéditeurs.

### Paramètres généraux

- **Signature** Pour ajouter une signature à la fin de chacun des messages que vous envoyez.
- **Confirmer l'action** Pour recevoir une invite de confirmation lorsque vous supprimez un message ou une conversation.
- **Répondre à tous** Cochez cette case pour répondre à toutes les personnes via un e-mail par défaut.
- **Mode avance auto** Pour sélectionner un écran après la suppression ou l'archivage d'une conversation.
- **Taille texte messages** Pour sélectionner la police.
- **Opérations par lots** Pour appliquer un traitement par lots à une conversation, comme l'archivage, la suppression, le changement de libellés, etc.
- **Synchro boîtes et libellés** Pour définir la fréquence de synchronisation.

### Paramètres de notification

- **Notifications de nouveaux e-mails** Pour recevoir une notification à réception d'un nouveau message.
- **Notifications par libellé** Pour définir les préférences de notification des étiquettes synchronisées.

## 4.2.2 E-mail.....



Outre un compte Gmail, vous pouvez également configurer des comptes de messagerie POP3 ou IMAP externes sur votre téléphone.

Pour accéder à cette fonctionnalité, sélectionnez l'onglet Application depuis l'écran d'accueil, puis **E-mail**.

Lorsque vous ouvrez l'application pour la première fois, un assistant de configuration vous aide à ajouter un compte de messagerie.

- Indiquez l'adresse e-mail et le mot de passe du compte que vous souhaitez configurer.
- Appuyez sur **Suivant**. Si le compte indiqué n'est pas proposé par votre opérateur téléphonique, vous devrez le configurer manuellement. Sélectionnez alors **Configuration manuelle** pour modifier directement les paramètres du courrier entrant et du courrier sortant.
- Indiquez le nom du compte et celui que vous souhaitez faire apparaître dans les e-mails que vous envoyez.
- Appuyez sur **OK**.
- Pour ajouter un autre compte de messagerie électronique, vous pouvez appuyer sur la touche **Menu** et sélectionner **Comptes** pour accéder à l'écran du compte. Appuyez sur la touche **Menu**, puis sélectionnez **Ajouter un compte** pour créer un compte.

### Créer et envoyer des e-mails

- Appuyez sur la touche **Menu** depuis la Boîte de réception et sélectionnez **Nouveau message**.
- Indiquez l'adresse e-mail du ou des destinataires(s) dans le champ **À** et, le cas échéant, appuyez sur la touche **Menu** et sélectionnez **Ajouter Cc/Cci** pour inclure une copie ou une copie cachée du message.
- Saisissez l'objet et le contenu du message.
- Appuyez sur la touche **Menu**, puis sélectionnez **Ajout fichier** pour joindre un fichier au message.
- Finalement, appuyez sur **Envoyer**.
- Si vous ne souhaitez pas envoyer votre message immédiatement, appuyez sur **Enregistrer** ou sur **Retour** pour en conserver une copie.

### 4.3 Google Talk.....



Le service de messagerie instantanée de Google, Google Talk, vous permet de communiquer avec vos amis en temps réel, dès qu'ils sont connectés.

Pour accéder à cette fonctionnalité, sélectionnez l'onglet **Application** depuis l'écran d'accueil, puis appuyez sur l'icône **Talk**. Tous les amis que vous avez ajoutés dans Google Talk par le biais du Web ou de votre téléphone apparaissent dans votre liste d'amis.

Appuyez sur votre propre nom en haut de votre liste d'amis pour définir votre statut en ligne, poster un message de statut, etc. Appuyez sur  pour définir votre statut de connexion.

 Disponible

 Occupé

 Absent

 Déconnecté

 Invisible

Pour vous déconnecter, appuyez sur la touche **Menu** depuis la Liste d'amis afin d'afficher des options supplémentaires, puis sélectionnez **Se déconnecter**.

#### 4.3.1 Discuter avec vos amis

Pour commencer une discussion, sélectionnez un nom dans votre Liste d'amis, saisissez un message et appuyez sur **Envoyer**.

Pour inviter d'autres personnes à se joindre à votre discussion, appuyez sur la touche **Menu**, puis sélectionnez **Ajouter au chat** et choisissez l'ami à inviter.

Lorsque vous discutez avec plusieurs amis, vous pouvez passer d'un écran à l'autre en appuyant sur la touche **Menu** et en sélectionnant **Changer de chat**.

Pour revenir à la liste d'amis, appuyez sur la touche **Menu**, puis sélectionnez **Liste d'amis**.

#### 4.3.2 Ajouter un nouvel ami

Depuis la Liste d'amis, appuyez sur la touche **Menu** pour accéder à la liste d'options, puis sélectionnez **Ajouter un ami** pour ajouter un nouvel ami. Indiquez l'identifiant Google Talk ou l'adresse Gmail de l'ami que vous souhaitez ajouter, puis sélectionnez **Envoyer une invitation**.

Votre ami recevra une notification de cette invitation. Il devra la sélectionner, puis appuyer sur **Accepter** ou **Annuler** pour y répondre.

Pour vérifier toutes les invitations envoyées ou reçues, appuyez sur la touche **Menu** depuis la Liste d'amis et sélectionnez **PlusInvités**.

#### 4.3.3 Mettre fin à une discussion

Vous avez le choix entre deux possibilités :

- Depuis la Liste d'amis, appuyez de manière prolongée sur le nom de l'ami avec lequel vous souhaitez cesser de discuter, puis sélectionnez **Arrêter le chat** dans le menu qui apparaît.
- Depuis l'écran de discussion, appuyez sur la touche **Menu**, puis sélectionnez **Arrêter le chat**.

#### 4.3.4 Gérer votre liste d'amis

Outre ajouter des amis à votre liste, vous avez également accès aux options suivantes :

- **Pour afficher tous vos amis uniquement ceux que vous contactez le plus souvent** Par défaut, seuls les amis avec lesquels vous discutez régulièrement apparaissent dans la liste d'amis. Pour afficher tous vos amis, appuyez sur la touche **Menu**, puis sélectionnez **Tous les amis**. Pour revenir à l'affichage des amis les plus fréquemment contactés, appuyez sur la touche **Menu**, puis sélectionnez **Meilleurs amis**.
- **Pour définir un ami comme meilleur ami** Pour s'assurer qu'un ami apparaîtra systématiquement dans la liste de vos meilleurs amis, appuyez de manière prolongée sur son nom, puis sélectionnez **Toujours afficher cet ami**. Pour enlever quelqu'un de cette liste, appuyez de manière prolongée sur son nom, puis sélectionnez **Afficher automatiquement cet ami**.
- **Pour bloquer un ami** Pour empêcher un ami de vous envoyer des messages et l'enlever de la liste de vos meilleurs amis, appuyez de manière prolongée sur son nom, puis sélectionnez **Bloquer l'ami**. Pour consulter la liste des amis bloqués, appuyez sur la touche **Menu**, puis sélectionnez **Plus\Bloqués**. Si vous souhaitez débloquer un ami, appuyez sur son nom dans la liste des amis bloqués, puis sélectionnez **OK** lorsque vous y êtes invité.

#### 4.3.5 Paramètres

Pour accéder à des réglages supplémentaires, appuyez sur la touche **Menu** depuis la liste d'amis, puis sélectionnez **Paramètres**.

- **Indicateur de mobile** Sélectionnez cette option pour que vos amis voient une icône apparaître en regard de votre nom lorsque vous êtes connecté.
- **Connexion automatique** Sélectionnez cette option pour vous connecter automatiquement à Google Talk lorsque vous allumez votre téléphone.
- **Statut Absent automatique** Sélectionnez cette option pour définir automatiquement votre statut de connexion sur Absent lorsque l'écran de votre téléphone est éteint.
- **Effacer l'historique des recherches** Sélectionnez cette option pour effacer l'historique de vos Recherches précédentes.
- **Notifications relatives aux invitations** Sélectionnez cette option pour activer la fonction de notification de la barre d'état lorsque vous recevez des invitations de la part d'amis.
- **Notifications** Sélectionnez cette option pour activer la fonction de notification lors de l'ouverture d'une nouvelle discussion ou de l'invitation à une discussion vidéo/vocale.
- **Sonnerie** Sélectionnez cette option pour configurer la sonnerie de notification.
- **Vibreur** Sélectionnez cette option pour activer une alerte par vibreur pour ce service.

# 5 Google Agenda, Horloge, Calculatrice, Actualités et météo

## 5.1 Google Agenda.....



Utilisez Google Agenda pour gérer vos réunions, rendez-vous, etc.

Pour accéder à cette fonctionnalité, sélectionnez l'onglet Application depuis l'écran d'accueil, puis **Agenda**.

### 5.1.1 Vue multimode

Vous avez accès à différentes vues : Jour, Semaine, Mois ou Mon planning.

Pour modifier la vue de votre Agenda, appuyez sur la touche **Menu**, puis sélectionnez **Jour**, **Semaine**, **Mois** ou **Mon planning**.



En vue Agenda, Jour ou Semaine, appuyez sur un événement afin d'afficher les informations détaillées le concernant.

Appuyez sur un jour en vue Mois pour ouvrir les événements de ce jour.

### 5.1.2 Créer de nouveaux événements

Vous pouvez ajouter de nouveaux événements à partir de n'importe quelle vue de l'Agenda.

- Appuyez sur la touche **Menu** depuis l'écran Agenda, puis sélectionnez **Plus** **Nouvel événement** pour accéder à l'écran de modification de l'événement.
- Renseignez toutes les informations requises. Si l'événement concerne la totalité d'une journée, vous pouvez sélectionner **Journée entière**.
- Invitez d'autres personnes à participer à cet événement. Indiquez les adresses e-mail des invités en les séparant par des virgules. Si vos invités utilisent Google Agenda, ils recevront une invitation dans leur Agenda et par e-mail.
- Une fois terminé, appuyez sur **OK** au bas de l'écran.

Pour créer rapidement un événement depuis la vue Jour, Semaine ou Mois, appuyez de manière prolongée sur un espace vide ou sur un des événements afin d'accéder à la liste d'options, puis sélectionnez **Nouvel événement**, afin de renseigner tous les détails de l'événement.

### 5.1.3 Supprimer ou modifier un événement

Pour supprimer ou modifier un événement, sélectionnez l'événement afin d'accéder à l'écran des détails, appuyez sur la touche **Menu**, puis sélectionnez **Modifier** l'événement ou **Supprimer** l'événement.

### 5.1.4 Définir un rappel d'événement

Si vous avez défini un rappel pour un événement, l'icône **T** apparaît dans la barre d'état pour vous prévenir de l'imminence de l'événement.

Faites glisser la barre d'état vers le bas pour afficher le panneau de notification, puis appuyez sur le nom de l'événement pour afficher l'écran Notifications de l'agenda.

Sélectionnez **Tout répéter** pour désactiver tous les rappels pendant 5 minutes.

Sélectionnez **Tout supprimer** pour supprimer tous les rappels de la liste.

Appuyez sur la touche **Retour** pour conserver tous les rappels en attente dans la barre d'état et le panneau de notification.

Options importantes accessibles en appuyant sur la touche **Menu** depuis l'écran principal de l'agenda:



Plus	Nouvel événement	Pour ajouter un nouvel événement
	Mes agendas	Pour afficher, masquer, synchroniser ou ne pas synchroniser les agendas
	Paramètres	Pour définir divers paramètres de l'agenda

## 5.2 Horloge.....



Votre téléphone mobile est équipé d'une horloge intégrée.

Pour accéder à cette fonctionnalité, sélectionnez l'onglet Application depuis l'écran d'accueil, puis **Horloge**.

Appuyer sur l'icône  au bas de l'écran. Appuyez sur **Ajouter alarme** pour régler l'alarme. Appuyez sur **Définir** pour enregistrer.



Appuyez ici pour baisser la luminosité de l'écran.

Appuyez ici pour afficher les images sous forme de diaporama dans la **Galerie**.

Appuyez ici pour accéder à **Musique**

Appuyez ici pour retourner à l'écran d'accueil.

Appuyez ici pour ajouter ou régler une alarme.

### 5.2.1 Définir une alarme

Depuis l'écran Horloge, sélectionnez une alarme en cours ou appuyez sur la touche **Menu**, puis appuyez sur **Ajouter alarme** pour accéder à l'écran de modification de l'alarme.

- **Activer l'alarme** Pour activer l'alarme.
- **Heure** Sélectionnez cette option pour définir l'heure.
- **Répéter** Sélectionnez cette option pour choisir les jours où cette alarme sera activée.
- **Sonnerie** Sélectionnez cette option pour choisir une sonnerie pour l'alarme.
- **Vibreur** Sélectionnez cette option pour activer le vibreur.
- **Libellé** Sélectionnez cette option pour nommer l'alarme.

Une fois terminé, appuyez sur **OK** pour valider.

### 5.2.2 Définir les paramètres de l'alarme

Appuyez sur la touche **Menu** dans l'écran **Alarmes**, puis sélectionnez **Paramètres**. Vous pouvez alors modifier les paramètres suivants :

- **Alarme mode silencieux** Sélectionnez cette option afin que l'alarme sonne même si le téléphone est en mode Silencieux.
- **Volume** Sélectionnez cette option pour régler le volume des alarmes.
- **Répéter après** Sélectionnez cette option pour définir la durée d'extinction temporaire d'une alarme.
- **Action du bouton latéral** Sélectionnez cette option pour définir le comportement de la touche **Volume haut/bas** lorsqu'une alarme sonne : **Aucune**, **Répéter** ou **Quitter**.

## 5.3 Calculatrice.....



La calculatrice vous permet de résoudre des problèmes arithmétiques simples.

Pour accéder à cette fonctionnalité, sélectionnez l'onglet Application depuis l'écran d'accueil, puis **Calculatrice**.

Vous avez le choix entre des fonctions de Base ou des fonctions Avancées .

Pour passer des fonctions de base aux fonctions avancées, vous pouvez :

- faire glisser l'écran de base vers la gauche pour accéder aux fonctions avancées
- ou appuyer sur la touche **Menu** depuis l'écran de base afin d'accéder à la liste d'options, puis sélectionner **Fonctions avancées**.

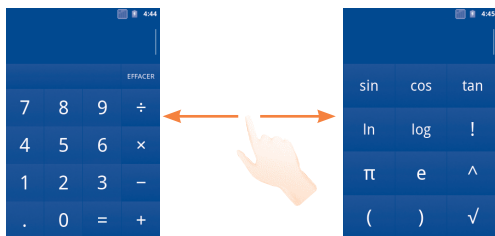

Entrez un nombre, sélectionnez le type d'opération à effectuer, entrez le deuxième nombre, puis appuyez sur « = » pour afficher le résultat. Appuyez sur la touche **EFFACER** pour effacer les chiffres un à un, ou appuyez de manière prolongée sur la touche **EFFACER** pour supprimer tous les chiffres simultanément.

Appuyez de manière prolongée sur l'affichage de la calculatrice pour ouvrir un menu permettant de copier les éléments saisis et d'accéder à d'autres outils :

- **Tout sélectionner** Pour sélectionner l'intégralité du texte
- **Sélectionner le texte** Pour sélectionner une partie du texte saisi
- **Couper** Pour supprimer le texte sélectionné
- **Copier** Pour copier le texte sélectionné
- **Mode de saisie** Pour sélectionner votre mode de saisie préféré
- **Coller** <sup>(1)</sup> Pour insérer le texte précédemment copié dans la barre de saisie

<sup>(1)</sup> L'option n'apparaît pas tant que l'opération copier ou couper n'a pas été effectuée.

## 5.4 Actualités et météo .....



Utilisez l'option News & Weather pour consulter la météo et les dernières actualités.

Pour accéder à cette fonction, sélectionnez l'onglet Application depuis l'écran d'accueil, puis appuyez sur **Actualités et météo**.

### 5.4.1 Obtenir des informations détaillées concernant la météo et les actualités

Appuyez sur l'onglet **Météo** pour afficher les prévisions de la ville choisie pour la semaine à venir. Appuyez sur  pour obtenir des prévisions plus détaillées.

Faites glisser vers la gauche ou la droite de l'écran pour afficher les actualités les plus lues par catégorie. Vous pouvez personnaliser l'affichage en affichant/masquant les diverses catégories d'actualités et même en créant vos propres catégories.

Pour accéder aux informations les plus récentes sur la météo ou les derniers gros titres des actualités, appuyez sur la touche **Menu**, puis sur **Actualiser**.

### 5.4.2 Régler les paramètres

Appuyez sur la touche **Menu** depuis l'écran News & Weather, puis appuyez sur **Paramètres**. Vous pouvez alors ajuster les options suivantes :

#### Paramètres de Weather

- **Utiliser ma position** Pour définir le lieu à l'aide du service de localisation du téléphone.
- **Définir un lieu** Pour définir le lieu en saisissant une ville ou un code postal.
- **Utiliser le système métrique** Pour utiliser le système métrique et non les unités impériales.

## Paramètres de News

- **Sélectionner des sujets** Cochez les cases associées aux nouvelles catégories présentant un intérêt pour vous, pour les inclure dans la liste déroulante des onglets News & Weather. Vous pouvez également ajouter votre propre rubrique en appuyant sur **Sujets personnalisés**.
- **Prélire les articles** Cochez cette case pour télécharger des articles et y accéder plus rapidement.
- **Prélire les images** Cochez cette case pour télécharger des images d'actualités et y accéder plus rapidement.
- **Conditions d'utilisation** Ouvre un écran contenant des informations détaillées sur les conditions d'utilisation du service Google Actualités.
- **Règles de confidentialité Google Mobile** Ouvre un écran contenant des informations détaillées sur la politique de confidentialité de Google Mobile.

## Paramètres Actualiser

- **Automatique** Cochez cette case pour mettre à jour automatiquement les informations News & Weather à la fréquence que vous avez définie dans **Fréquence d'actualisation**.
- **Fréquence d'actualisation** Appuyez sur cette option pour définir la fréquence de mise à jour automatique des actualités et de la météo.
- **État de l'actualisation** Affiche la date et l'heure de la dernière mise à jour des actualités et de la météo.

# 6 Connexion aux réseaux.....

Pour vous connecter à Internet par le biais de ce téléphone, vous pouvez utiliser à votre convenance les réseaux GPRS/EDGE/3G ou Wi-Fi.

## 6.1 Connexion à Internet

### 6.1.1 GPRS/EDGE/3G

La première fois que vous allumez votre téléphone avec une carte SIM insérée, celle-ci configure automatiquement un service réseau, à savoir GPRS, EDGE ou 3G.

Pour connaître la connexion réseau que vous utilisez, appuyez sur la touche **Menu** depuis l'écran d'accueil, puis sélectionnez **Paramètres\Sans fil et réseaux\Réseaux mobiles\Opérateurs de réseau** ou **Noms des points d'accès**.

### Créer un nouveau point d'accès

Pour ajouter une nouvelle connexion réseau GPRS/EDGE/3G sur votre téléphone, procédez comme suit :

- Appuyez sur la touche **Menu** depuis l'écran d'accueil.
- Sélectionnez **Paramètres\Sans fil et réseaux\Réseaux mobiles\Noms des points d'accès**.
- Pour les modèles à deux cartes SIM, appuyez sur le nom de la carte SIM dans l'écran qui apparaît.
- Réappuyez sur la touche **Menu**, puis sélectionnez **Nouvel APN**.
- Indiquez les paramètres APN requis.
- Une fois terminé, appuyez sur la touche **Menu**, puis sélectionnez **Enregistrer**.

## Activer/Désactiver les connexions de données en itinérance

En cas d'itinérance, vous pouvez décider de vous connecter ou non à un service de données.

- Appuyez sur la touche **Menu** depuis l'écran d'accueil.
- Sélectionnez **Paramètres**\Gestion des cartes SIM\Itinérance\Itinérance des données.
- Cochez/décochez la case de la carte SIM pour activer ou désactiver l'itinérance des données.
- La désactivation de l'itinérance des données ne vous empêche pas d'utiliser des connexions Wi-Fi pour transmettre des données (voir section 6.1.2 « Wi-Fi »).

## Limiter votre connexion de données aux réseaux 2G

Pour économiser la batterie et prolonger sa durée de vie, vous pouvez activer uniquement les réseaux 2G (GPRS ou EDGE).

- Appuyez sur la touche **Menu** depuis l'écran d'accueil.
- Sélectionnez **Paramètres**\Sans fil et réseaux\Réseaux mobiles\Mode réseau.
- Appuyez sur **GSM** dans la boîte de dialogue qui s'ouvre.

## 6.1.2 Wi-Fi

Grâce au Wi-Fi, vous pouvez vous connecter à Internet dès que votre téléphone est à portée d'un réseau sans fil. La technologie Wi-Fi peut être exploitée sur le téléphone, même sans carte SIM insérée.

### Activer le Wi-Fi pour se connecter à un réseau sans fil

- Appuyez sur la touche **Menu** depuis l'écran d'accueil.
- Sélectionnez **Paramètres**\Sans fil et réseaux\Wi-Fi.
- Cochez/Décochez la case pour activer ou désactiver le Wi-Fi.
- Sélectionnez **Paramètres** **Wi-Fi**. Les informations concernant les réseaux Wi-Fi détectés s'affichent alors.
- Sélectionnez un réseau Wi-Fi afin de vous y connecter. Si le réseau que vous avez sélectionné est sécurisé, vous devez indiquer un mot de passe ou toute autre information de connexion (contactez votre opérateur réseau si vous avez besoin de renseignements). Une fois terminé, sélectionnez **Se connecter**.

### Recevoir une notification quand un nouveau réseau est détecté

Lorsque vous êtes connecté au Wi-Fi et que la notification de réseau est activée, l'icône Wi-Fi apparaît dans la barre d'état dès que votre téléphone détecte un réseau sans fil. Pour activer cette fonctionnalité, procédez comme suit :

- Appuyez sur la touche **Menu** depuis l'écran d'accueil.
- Sélectionnez **Paramètres**\Sans fil et réseaux\Paramètres Wi-Fi\Notification de réseau.
- Cochez/Décochez la case pour activer ou désactiver cette fonction.

### Ajouter un réseau Wi-Fi

Lorsque le Wi-Fi est activé, vous pouvez ajouter de nouveaux réseaux Wi-Fi selon vos préférences.

- Appuyez sur la touche **Menu** depuis l'écran d'accueil.

- Sélectionnez **Paramètres\Sans fil et réseaux\Paramètres Wi-Fi**Ajouter un réseau **Wi-Fi**.
- Indiquez le nom du réseau et toute autre information requise.
- Appuyez sur **Enregistrer**.

Dès que vous serez à nouveau à portée de ce réseau, votre téléphone se connectera automatiquement.

### Supprimer un réseau Wi-Fi

Procédez comme suit si vous ne souhaitez plus vous connecter automatiquement à un réseau ou si vous ne l'utilisez plus.

- Le cas échéant, activez le réseau Wi-Fi.
- Dans l'écran Paramètres Wi-Fi, appuyez de manière prolongée sur le nom du réseau.
- Appuyez sur **Retirer le réseau** dans la boîte de dialogue qui apparaît.

### Pour ajouter un réseau WPS

Le réseau WPS (Wi-Fi Protected Setup) est un moyen facile pour les utilisateurs d'accéder à un réseau Wi-Fi grâce à un mot de passe ou une touche tactile.

- Appuyez sur la touche **Menu** depuis l'écran d'accueil.
- Appuyez sur **Paramètres\Sans fil et réseaux\Paramètres Wi-Fi** Connexion **WPS**.
- Entrez votre code PIN ou appuyez sur la touche tactile.
- Appuyez sur **Démarrer** pour accéder à un réseau WPS.

### Activer le proxy

Lorsque le réseau Wi-Fi est activé, vous pouvez activer un proxy pour établir des connexions réseau indirectes à d'autres services réseau.

- Appuyez sur **Paramètres\Sans fil et réseaux\Paramètres Wi-Fi** Activer le proxy.
- Appuyez sur **Paramètres proxy** pour saisir l'hôte et le port.
- Appuyez sur **OK**.

## 6.2 Navigateur.....



Le navigateur permet de consulter des pages Web et de rechercher des informations sur Internet.

Pour accéder à cette fonctionnalité, sélectionnez l'onglet Application depuis l'écran d'accueil, puis **Navigateur**.

### Accéder à une page Web

Appuyez sur le champ de l'URL en haut de l'écran du Navigateur; saisissez l'adresse de la page Web, puis appuyez sur . Sur certains sites Web, la zone URL ne se trouve pas en haut de l'écran, mais vous pouvez faire défiler la page vers le bas pour y accéder.

### Définir votre page d'accueil

- Appuyez sur la touche **Menu** depuis la fenêtre du navigateur afin d'afficher la liste d'options, puis sélectionnez **Plus\Paramètres\Page d'accueil**.
- Saisissez l'URL du site Web que vous souhaitez définir comme votre page d'accueil.
- Finalement, appuyez sur **OK** pour valider.

### 6.2.1 Visualiser des pages Web

Lorsque vous êtes sur un site Web, vous pouvez naviguer d'une page à l'autre en faisant glisser votre doigt sur l'écran, dans n'importe quelle direction, afin de localiser l'information recherchée.

### Effectuer un zoom avant ou arrière sur une page Web

Les commandes de zoom sont activées lorsque vous faites défiler les informations à l'écran à l'aide de votre doigt. Appuyez sur le signe plus ou moins à l'extrémité de la commande de zoom pour effectuer un zoom avant ou arrière.

Pour zoomer rapidement dans une page Web, appuyez deux fois sur la partie qui vous intéresse. Pour revenir en mode d'affichage normal, réappuyez deux fois. Vous pouvez également pincer les pages Web en cours d'affichage.

### Rechercher du texte sur une page Web

Appuyez sur la touche **Menu** depuis une page Web, puis sélectionnez **Plus** **Rechercher sur la page**.

- Saisissez le mot ou l'expression à rechercher.
- La première correspondance est mise en surbrillance, et les suivantes sont entourées.
- Appuyez sur les flèches gauche ou droite pour accéder au terme précédent ou suivant.
- Une fois terminé, appuyez sur  pour fermer la barre de recherche.

### Copier du texte sur une page Web

Vous pouvez copier du texte à partir d'une page Web et le coller dans vos e-mails ou SMS/MMS.

- Appuyez sur la touche **Menu** depuis une page Web, puis sélectionnez **Plus** **Sélectionner le texte**.
- Placez votre doigt au début du texte que vous souhaitez copier, puis faites le glisser jusqu'à la fin du texte.
- Relevez le doigt. Le texte sélectionné est mis en surbrillance en couleur. Appuyez sur le texte sélectionné pour le copier.

Pour coller le texte copié dans un e-mail ou un SMS/MMS, appuyez de manière prolongée sur la zone de saisie, puis sélectionnez **Coller** dans la liste d'options.

### Ouvrir une nouvelle fenêtre ou passer d'une fenêtre à l'autre

Vous pouvez ouvrir plusieurs fenêtres simultanément.

- Pour visualiser toutes les fenêtres actuellement ouvertes, appuyez sur la touche **Menu**, puis sélectionnez **Fenêtres**.
- Appuyez sur **Nouvelle fenêtre** pour ouvrir une nouvelle fenêtre.
- Sélectionnez ensuite la fenêtre que vous souhaitez afficher.

Pour fermer une fenêtre, appuyez sur  dans la fenêtre que vous souhaitez fermer.

### Autres options :

- **Fermer** Pour fermer tous les onglets ou réduire la page Web. (appuyez sur la touche **Menu** depuis une page Web, puis sélectionnez **Fermer**).
- **Infos sur la page** Pour afficher davantage d'informations à propos de la page actuelle (appuyez sur la touche **Menu** depuis une page Web, puis sélectionnez **Plus** **Infos sur la page**).
- **Suivant** Pour passer à la page suivante (appuyez sur la touche **Menu** depuis une page Web, puis sélectionnez **Plus** **Suivant**).
- **Précédent** Pour visualiser toutes les fenêtres actuellement ouvertes (appuyez sur la touche **Menu** dans l'écran de la page Web, puis sur **Précédent**).
- **Partager la page** Pour partager la page actuelle avec vos amis via un SMS/MMS, un e-mail, Bluetooth, etc. (appuyez sur la touche **Menu** depuis une page Web, puis sélectionnez **Plus** **Partager la page**).

## 6.2.2 Gérer les liens, l'historique

Accéder à un lien, un numéro de téléphone ou à une adresse sur une page Web

- **Lien** Appuyez sur le lien pour ouvrir la page Web correspondante.  
Appuyez de manière prolongée pour effectuer des opérations supplémentaires, comme enregistrer, partager, copier le lien, etc.
- **Numéro de téléphone** Appuyez sur le numéro pour le composer.
- **Adresse** Appuyez sur une adresse pour ouvrir Google Maps et localiser cet endroit.

### Afficher l'historique du navigateur

- Appuyez sur la touche **Menu** depuis l'écran du Navigateur.
- Sélectionnez l'onglet **Plus\Historique** pour afficher l'historique du navigateur.

### Afficher les pages auxquelles vous accédez le plus fréquemment

- Appuyez sur la touche **Menu** depuis l'écran du Navigateur.
- Sélectionnez **Plus\Historique**.
- Sélectionnez l'onglet **Les + visitées** pour afficher les pages les plus fréquemment visitées.

## 6.2.3 Gérer les téléchargements

### Pour accéder aux téléchargements

**Téléchargements** vous permet d'accéder à n'importe quel fichier téléchargé à partir du navigateur, d'un e-mail ou d'une autre application, ainsi que de gérer et stocker vos téléchargements de façon plus pratique.

Vous pouvez accéder à ce menu des façons suivantes :

- En appuyant sur l'onglet Application depuis l'écran d'accueil **Téléchargements**.

Ou :

En appuyant sur l'onglet Application depuis l'écran d'accueil, puis sur **Navigateur**. Appuyez ensuite sur la touche **Menu** et sur **Plus\Téléchargements**.

## Télécharger une application Internet ou afficher les fichiers téléchargés

Avant de télécharger une application Internet, vous devez autoriser votre téléphone à procéder à des téléchargements (appuyez sur la touche **Menu** depuis l'écran d'accueil, sélectionnez **Paramètres**\Applications, cochez la case **Sources inconnues**, puis appuyez sur **OK** pour valider).

Pour télécharger un fichier, appuyez de manière prolongée sur l'élément à télécharger, puis sélectionnez **Enregistrer** dans le menu qui apparaît.

Pour annuler un téléchargement, appuyez sur la touche **Menu** et sélectionnez **Plus**\Téléchargements, puis réappuyez sur la touche **Menu** et sélectionnez **Annuler tous les téléchargements**.

Pour afficher les fichiers téléchargés, appuyez sur la touche **Menu**, puis sélectionnez **Plus**\Téléchargements. Vous pouvez effacer la liste des téléchargements en appuyant sur la touche **Menu** et en sélectionnant **Effacer la liste**.

### 6.2.4 Gérer les favoris

#### Ajouter une page Web aux favoris

- Ouvrez la page Web que vous souhaitez ajouter aux favoris.
- Appuyez sur la touche **Menu**, puis sélectionnez **Favoris**.
- Sélectionnez **Ajouter un favori**.
- Le cas échéant, indiquez le nom et l'emplacement du favori, puis appuyez sur **OK** pour valider.

#### Ouvrir un favori

- Appuyez sur la touche **Menu**, puis sélectionnez **Favoris**.
- Dans l'onglet **Favoris**, sélectionnez le favori que vous souhaitez ouvrir.
- Vous pouvez également appuyer de manière prolongée sur un favori afin d'afficher la liste d'options, puis sélectionner **Ouvrir** ou **Ouvrir une nouvelle fenêtre**.

#### Modifier un favori

- Appuyez sur la touche **Menu**, puis sélectionnez **Favoris**.
- Dans l'onglet **Favoris**, sélectionnez le favori que vous souhaitez modifier.
- Sélectionnez **Modifier le favori**.
- Apportez vos modifications.
- Une fois terminé, appuyez sur **OK** pour valider.

#### Appuyez de manière prolongée sur un favori de la liste pour accéder à des options supplémentaires :

- **Partager le lien** Pour partager un favori.
- **Copier l'URL du lien** Cette option permet de copier le lien du favori.
- **Raccourci sur écran de veille** Pour ajouter un raccourci vers un favori sur l'écran d'accueil.
- **Supprimer le favori** Pour supprimer un favori.



## 6.2.5 Paramètres

Vous avez également accès à des paramètres supplémentaires. Pour accéder aux paramètres du navigateur, appuyez sur la touche **Menu** depuis l'écran du Navigateur, puis sélectionnez **PlusParamètres**.

### Paramètres du contenu de la page

- **Taille de la police** Sélectionnez cette option pour choisir la taille des caractères du texte : Très petite, Petite, Normale, Grande ou Très grande.
- **Zoom par défaut** Sélectionnez cette option pour choisir le niveau de grossissement par défaut.
- **Vue d'ensemble des pages** Cochez cette case pour ouvrir les pages Web réduites, sous forme de vue d'ensemble.
- **Codage du texte** Sélectionnez cette option pour choisir un codage de caractères standard.
- **Bloquer les pop-up** Cochez cette case pour empêcher l'ouverture de fenêtres contextuelles.
- **Charger les images** Cochez cette image pour afficher les images des pages Web.
- **Redimensionner** Cochez cette case pour afficher les pages Web sur la totalité de l'écran.
- **Mode Paysage** Cochez cette case pour afficher les pages en orientation horizontale.
- **Activer JavaScript** Cochez cette case pour activer JavaScript.
- **Activer les plug-ins** Cochez cette case pour activer les plug-ins.
- **Ouvrir en arrière-plan** Cochez cette case pour ouvrir les nouvelles fenêtres en arrière-plan.
- **Page d'accueil** Sélectionnez cette option pour définir la page d'accueil.

### Paramètres de confidentialité

- **Effacer le cache** Sélectionnez cette option pour effacer les contenus et les bases de données temporaires en local.
- **Effacer l'historique** Sélectionnez cette option pour effacer l'historique du navigateur.
- **Accepter les cookies** Cochez cette case pour autoriser les sites à enregistrer et à lire les données des cookies.
- **Effacer tous les cookies** Sélectionnez cette option pour effacer tous les cookies du navigateur.
- **Données de formulaires** Cochez cette case pour mémoriser les données dans des formulaires pour un usage ultérieur.
- **Eff. données formulaires** Sélectionnez cette option pour effacer toutes les données des formulaires.
- **Activer la localisation** Cochez cette case pour autoriser les sites Web à vous localiser.
- **Accès données localis.** Sélectionnez cette option pour supprimer les autorisations d'accès pour tous les sites Web.

### Paramètres de sécurité

- **Mém. mots de passe** Cochez cette case pour mémoriser les noms d'utilisateurs et les mots de passe pour les sites Web.
- **Eff. les mots de passe** Sélectionnez cette option pour effacer tous les mots de passe enregistrés.
- **Avertiss. de sécurité** Cochez cette case pour afficher un avertissement si un problème de sécurité a été détecté au niveau d'un site.

## Paramètres avancés

- **Configuration du moteur de recherche** Sélectionnez cette option pour définir un moteur de recherche qui sera utilisé lorsque vous saisissez des termes de recherche dans le champ de l'URL.
- **Paramètres du site Web** Sélectionnez cette option pour afficher les paramètres avancés des sites Web.
- **Rétablir les paramètres par défaut** Sélectionnez cette option pour effacer toutes les données du navigateur et rétablir tous les paramètres par défaut.

## 6.3 Connexion à des appareils Bluetooth <sup>(1)</sup>

Le Bluetooth est une technologie de communication sans fil de courte portée que certains appareils utilisent pour échanger des informations ou se connecter à d'autres appareils Bluetooth.

Pour accéder à cette fonctionnalité, appuyez sur la touche **Menu** depuis l'écran d'accueil, puis sélectionnez **Paramètres\Sans fil et réseaux\Bluetooth** ou **Paramètres Bluetooth**.

### Activer le Bluetooth

- Appuyez sur la touche **Menu** depuis l'écran d'accueil.
- Sélectionnez **Paramètres\Sans fil et réseaux\Bluetooth** ou **Paramètres Bluetooth**.
- Cochez/Décochez la case pour activer ou désactiver cette fonction.

<sup>(1)</sup> Il est recommandé d'utiliser les kits mains libres Bluetooth Alcatel, qui ont été testés et déclarés conformes avec ce téléphone. Pour plus d'informations sur les kits mains libres, vous pouvez accéder au site [www.alcatelonetouch.com](http://www.alcatelonetouch.com).

## Modifier le nom du téléphone

Vous pouvez personnaliser le nom de votre téléphone afin qu'il soit plus facilement identifiable.

- Appuyez sur la touche **Menu** depuis l'écran d'accueil.
- Sélectionnez **Paramètres\Sans fil et réseaux\Paramètres Bluetooth\Nom de l'appareil**.
- Saisissez un nom, puis appuyez sur **OK**.

## Rendre votre téléphone visible

- Appuyez sur la touche **Menu** depuis l'écran d'accueil.
- Sélectionnez **Paramètres\Sans fil et réseaux\Paramètres Bluetooth\Identifiable**.
- Cochez/Décochez la case pour activer ou désactiver cette fonction.

## Associer/Connecter votre téléphone à un appareil Bluetooth

Vous pouvez activer Bluetooth et connecter votre téléphone à l'appareil Bluetooth avec lequel vous souhaitez échanger des données.

- Appuyez sur la touche **Menu** depuis l'écran d'accueil.
- Sélectionnez **Paramètres\Sans fil et réseaux\Paramètres Bluetooth**.
- Sélectionnez **Recherche d'appareils**.
- Choisissez dans la liste l'appareil Bluetooth auquel vous souhaitez vous connecter.
- Lisez la demande de connexion Bluetooth, puis appuyez sur **Se connecter**.
- Le cas échéant, votre téléphone est connecté à l'appareil.

## Dissocier/Déconnecter un appareil Bluetooth

- Appuyez de manière prolongée sur le nom de l'appareil dans l'écran des paramètres Bluetooth.
- Sélectionnez **Dissocier** ou **Déconnecter et dissocier** dans le menu qui apparaît.

## 6.4 Connexion du téléphone à un ordinateur via un câble USB

À l'aide d'un câble USB, vous pouvez transférer des fichiers multimédia et d'autres types de fichiers entre la carte microSD de votre téléphone et l'ordinateur.

### Connecter votre téléphone à un ordinateur ou le déconnecter

Pour connecter votre téléphone à un ordinateur :

- Utilisez le câble USB fourni avec votre téléphone pour le connecter à un port USB de l'ordinateur. Vous recevez une notification indiquant que le câble USB est connecté.
- Ouvrez le panneau de notification et sélectionnez **Connecté avec un câble USB**.
- Appuyez sur **Activer le stockage USB** dans la boîte de dialogue qui apparaît pour confirmer le transfert de fichiers.

Pour se déconnecter :

- Désactivez la carte microSD sur votre ordinateur.
- Ouvrez le panneau de notification et sélectionnez **Éteindre le périphérique de stockage USB**.
- Appuyez sur **Éteindre le stockage USB** dans la boîte de dialogue qui apparaît.

## Retirer la carte microSD de votre téléphone en toute sécurité

Vous pouvez retirer la carte microSD sans risque lorsque le téléphone est éteint.

- Appuyez sur la touche **Menu** depuis l'écran d'accueil.
- Appuyez sur **Paramètres** **Carte SD et mémoire**.
- Appuyez sur **Retirer la carte SD**.

Vous pouvez à présent retirer la carte microSD de votre téléphone en toute sécurité.

### Formater une carte microSD

- Appuyez sur la touche **Menu** depuis l'écran d'accueil.
- Appuyez sur **Paramètres** **Carte SD et mémoire**.
- Appuyez sur **Retirer la carte SD**. Une carte microSD ne peut être formatée que si elle est désactivée.
- Appuyez sur **Effacer carte SD**. Sur l'écran vous avertissant que le formatage de la carte microSD entraîne l'effacement de son contenu, appuyez sur

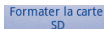

Formater la carte  
SD

## 6.5 Partage de la connexion de données mobiles de votre téléphone

Vous pouvez partager la connexion de données mobiles de votre téléphone avec un ordinateur via un câble USB (Partage par USB) ou avec jusqu'à huit appareils en transformant votre téléphone en point d'accès Wi-Fi.



Ces fonctions peuvent entraîner la facturation de coûts supplémentaires de la part de votre opérateur. Des frais supplémentaires peuvent également être facturés en itinérance.

### Pour partager la connexion de données de votre téléphone via une liaison USB

Utilisez le câble USB fourni avec votre téléphone pour le connecter à un port USB de l'ordinateur.

- Appuyez sur la touche **Menu** depuis l'écran d'accueil.
- Appuyez sur **Paramètres\Sans fil et réseaux\Partage connexion Internet**.
- Cochez\Décochez la case **Partage par USB** pour activer/désactiver cette fonction.

### Pour partager la connexion de données de votre téléphone comme point d'accès Wi-Fi

- Appuyez sur la touche **Menu** depuis l'écran d'accueil.
- Appuyez sur **Paramètres\Sans fil et réseaux\Partage connexion Internet**.
- Cochez\Décochez la case **Partage par Wi-Fi** pour activer/désactiver cette fonction.

## Pour renommer ou sécuriser votre point d'accès à distance

Lorsque votre partage par Wi-Fi est activé, vous pouvez modifier le nom du réseau Wi-Fi de votre téléphone (SSID) et ainsi en sécuriser l'accès.

- Appuyez sur la touche **Menu** depuis l'écran d'accueil.
- Appuyez sur **Paramètres\Sans fil et réseaux\Partage connexion Internet\Paramètres du partage Wi-fi**.
- Appuyez sur **Configurer le partage Wi-Fi** pour changer de réseau SSID ou définir la sécurité de votre réseau.
- Appuyez sur **Enregistrer**.

## 6.6 Connexion à des réseaux privés virtuels

Le réseau privé virtuel (VPN) permet de se connecter à des ressources sur un réseau local sécurisé sans être sur place. Les VPN sont généralement déployés dans des entreprises, des établissements d'enseignement et d'autres institutions afin que les utilisateurs puissent accéder aux ressources du réseau local depuis l'extérieur ou via une connexion à un réseau sans fil.

### Ajouter un VPN

- Appuyez sur la touche **Menu** depuis l'écran d'accueil.
- Sélectionnez **Paramètres\Sans fil et réseaux\paramètres de VPN\Ajouter un VPN**.
- Sélectionnez le type de VPN à ajouter.
- Dans l'écran qui apparaît, suivez les instructions de votre administrateur réseau pour configurer chaque composant des paramètres VPN.
- Appuyez sur la touche **Menu**, puis sélectionnez **Enregistrer**.

Le VPN est ajouté à la liste figurant sur l'écran Paramètres de VPN.

## Se connecter à un VPN ou se déconnecter

Pour se connecter à un VPN :

- Appuyez sur la touche **Menu** depuis l'écran d'accueil.
- Sélectionnez **Paramètres\Sans fil et réseaux\Paramètres de VPN**.
- Les VPN que vous avez ajoutés sont répertoriés dans l'écran Paramètres de VPN. Appuyez sur le VPN auquel vous souhaitez vous connecter.
- Dans la boîte de dialogue qui s'affiche, saisissez les identifiants requis et appuyez sur **Se connecter**.

Pour se déconnecter :

- Ouvrez le panneau de notification et sélectionnez la notification relative à la connexion au VPN.

## Modifier/Supprimer un VPN

Pour modifier un VPN :

- Appuyez sur la touche **Menu** depuis l'écran d'accueil.
- Sélectionnez **Paramètres\Sans fil et réseaux\Paramètres de VPN**.
- Les VPN que vous avez ajoutés sont répertoriés dans l'écran Paramètres de VPN. Appuyez de manière prolongée sur le VPN que vous souhaitez modifier.
- Sélectionnez **Modifier le réseau**.
- Une fois terminé, appuyez sur la touche **Menu**, puis sélectionnez **Enregistrer**.

Pour supprimer un VPN :

- Appuyez de manière prolongée sur le VPN que vous souhaitez supprimer dans la boîte de dialogue qui apparaît, puis sélectionnez **Supprimer un réseau**.
- Appuyez sur **OK** pour valider.

## 6.7 Configurer l'appel Internet (SIP)

Vous pouvez passer/recevoir des appels Internet lorsque vous êtes connecté à un réseau Wi-Fi et non via votre réseau mobile. Vous devez configurer un compte Internet valide avant de pouvoir utiliser cette fonction. Reportez-vous à la section 3.1.1 Établir un appel pour savoir comment passer un appel Internet.

### Pour ajouter un compte d'appel Internet

- Appuyez sur la touche **Menu** depuis l'écran d'accueil.
- Appuyez sur **Paramètres\Paramètres d'appel\Appel Internet\Use Internet calling**.
- Cochez cette case pour activer les appels Internet.
- Appuyez sur **Comptes**, puis sur l'onglet **Ajouter un compte**.
- Dans l'écran qui apparaît, suivez les instructions de votre fournisseur de services d'appels Internet pour configurer chaque paramètre de votre compte.
- Une fois terminé, appuyez sur la touche **Menu**, puis sur **Enregistrer**.

### Pour modifier/supprimer un compte d'appel Internet

Pour modifier :

- Appuyez sur la touche **Menu** depuis l'écran d'accueil.
- Appuyez sur **Paramètres\Paramètres d'appel\Appel Internet\Comptes**.
- Les comptes que vous avez ajoutés apparaissent dans la liste. Appuyez sur le compte que vous souhaitez modifier.
- Modifiez les paramètres de votre choix. Lorsque vous avez terminé, appuyez sur la touche **Menu**, puis sur **Enregistrer**.

Pour supprimer un compte :

- Appuyez sur le compte que vous souhaitez supprimer.
- Appuyez sur **Supprimer le compte** dans l'écran qui apparaît.

### Pour configurer votre téléphone pour recevoir des appels Internet

La réception des appels Internet entrants est désactivée par défaut afin de réduire la consommation d'énergie.

- Appuyez sur la touche **Menu** depuis l'écran d'accueil.
- Appuyez sur **Paramètres\Paramètres d'appel\Appel Internet(Comptes)\Réception appels entrants**.
- Cochez/Décochez la case pour activer ou désactiver cette fonction.

## 7 Android Market <sup>(1)</sup>.....

Android Market est une boutique de logiciels en ligne, d'où vous pouvez télécharger et installer des applications spécifiquement conçues pour votre téléphone Android.

Pour ouvrir Android Market :

- Sélectionnez l'onglet Application depuis l'écran d'accueil, puis appuyez sur **Market**.
- Lors de votre premier accès à Android Market, les conditions d'utilisation du site vous sont présentées. Appuyez sur **Accepter** pour poursuivre.

Appuyez sur la touche **Menu**, puis sélectionnez **Aide** pour accéder à la page d'aide Android Market et obtenir davantage d'informations.

### 7.1 Rechercher des applications à télécharger et les installer

La page d'accueil Android Market vous propose différentes méthodes pour retrouver les applications qui vous intéressent. Les diverses applications et jeux disponibles sont répertoriés sous forme de liste, avec un lien pour le téléchargement.



<sup>(1)</sup> Selon votre pays et votre opérateur.

Appuyez sur **Applications** ou **Jeux** sur l'écran Android Market pour parcourir son contenu et sélectionner une sous-catégorie. Pour chaque sous-catégorie, vous pouvez trier les éléments selon les critères suivants : **Top payant**, **Top gratuit** ou **Nouveau**.



Appuyez ici pour effectuer une recherche dans Android Market.

Pour revenir à l'écran d'accueil Android Market, procédez comme suit :

- Appuyez sur l'icône Market  en haut à gauche de l'écran.
- Appuyez sur la touche **Menu** pour afficher la liste d'options, puis sélectionnez **Accueil**.

## 7.2 Télécharger et installer

**Pour procéder aux téléchargements et aux installations :**

- Accédez à l'élément que vous souhaitez télécharger, puis consultez les diverses informations proposées, comme les évaluations et les commentaires, les renseignements sur le développeur, etc.
- Appuyez sur la touche **Menu**, puis sélectionnez **Sécurité** pour afficher les fonctions et les données de votre téléphone auxquelles l'application aura accès si vous l'installez.
- Appuyez sur **Installer**.



Méfiez-vous des applications qui ont accès à de nombreuses fonctions ou à des volumes de données élevés. À partir du moment où vous appuyez sur **OK**, vous assumez la responsabilité des conséquences résultant de l'utilisation de l'application sur votre téléphone.

- Pour vérifier la progression du téléchargement, ouvrez le panneau de notification. Pour interrompre le téléchargement, appuyez sur la barre de progression, puis sélectionnez **Annuler** dans l'écran qui apparaît.
- Une fois le téléchargement et l'installation terminés, une icône de notification  s'affiche dans la barre d'état.

**Pour ouvrir une application que vous avez téléchargées :**

- Dans l'écran Android Market, appuyez sur **Mes applications**.
- Sélectionnez l'application installée, puis appuyez sur **Ouvrir**.

### Acheter une application

Sur Android Market, certaines applications sont gratuites, alors que d'autres sont payantes.

- Sélectionnez l'application que vous souhaitez acheter.
- Appuyez sur le prix situé sous **Installer**.
- Lors de votre premier achat sur Android Market à l'aide de votre téléphone, vous êtes invité à saisir vos données de facturation pour créer un compte Google Checkout.
- Si plusieurs cartes de paiement sont associées à votre compte Google Checkout, choisissez-en une.
- Lisez les conditions d'utilisation. Une fois terminé, appuyez sur la touche **Retour**.
- Cochez la case si vous acceptez les conditions d'utilisation.
- Vous pouvez appuyer sur **Acheter** au bas de l'écran.

Android procède alors au téléchargement de l'application.

## Demander un remboursement

Si l'application que vous venez d'acheter ne vous satisfait pas, vous pouvez demander un remboursement dans un délai de 24 heures après l'achat. Votre carte de paiement ne sera pas débitée et l'application sera désinstallée de votre téléphone. Si vous changez d'avis, vous pouvez réinstaller l'application, mais vous ne pourrez pas demander un nouveau remboursement.

- Sur l'écran d'accueil Android Market, appuyez sur **Mes applications**.
- Sélectionnez l'application que vous souhaitez désinstaller.
- Appuyez sur **OK** dans la boîte de dialogue **Rembourser**. Si la boîte de dialogue n'apparaît pas, cela signifie que votre période d'essai est arrivée à expiration.
- Dans le formulaire d'enquête, sélectionnez l'explication qui correspond le mieux à la raison pour laquelle vous souhaitez désinstaller l'application, puis appuyez sur **OK**.

## 7.3 Gérer vos téléchargements

Après avoir téléchargé et installé une application, vous pouvez procéder aux opérations suivantes.

### Affichage des applications téléchargées

Dans l'écran d'accueil Android Market, appuyez sur la touche **Menu**, puis sélectionnez **Mes applications**.

### Désinstallation

Dans l'écran d'accueil Android Market, appuyez sur la touche **Menu**, puis sélectionnez **Mes applications**. Sélectionnez l'application que vous souhaitez désinstaller afin d'accéder à l'écran des détails de l'application, sélectionnez **Désinstaller**, puis appuyez sur **OK** pour valider.

## Remboursement

Dans l'écran d'accueil Android Market, appuyez sur la touche **Menu**, puis sélectionnez **Mes applications**. Sélectionnez l'application que vous souhaitez désinstaller pour obtenir un remboursement, appuyez sur **Rembourser**, puis sur **OK** pour valider.

### Notification de mise à jour

Dans l'écran d'accueil Android Market, appuyez sur la touche **Menu**, puis sélectionnez **Paramètres**. Appuyez sur le menu Notifications pour choisir d'être averti ou non des mises à jour.

### Évaluation

Ouvrez l'écran de détails d'une application, appuyez sur les étoiles  sous l'option **Mon avis**, appuyez sur le nombre d'étoiles à attribuer à l'application, puis appuyez sur **OK** pour valider.

### Signalement

Vous pouvez signaler une application inconvenante à l'équipe Android Market. Ouvrez l'écran de détails d'une application, faites glisser l'écran jusqu'en bas, sélectionnez **Signaler du contenu pouvant offenser**, choisissez la raison pour laquelle vous trouvez l'application contestable, puis appuyez sur **Envoyer**.



# 8 Applications multimédia.....

## 8.1 Appareil photo.....

Votre téléphone est équipé d'un appareil photo et d'une caméra permettant de prendre des photos et de filmer des vidéos.

Avant d'utiliser l'appareil photo ou la caméra, assurez-vous que la carte microSD, qui sert au stockage des photos et des vidéos, est correctement installée. Veillez également à ouvrir le couvre-objectif afin d'éviter les problèmes de qualité de prise de vue.

Pour accéder à cette fonctionnalité, sélectionnez l'onglet Application depuis l'écran d'accueil, puis **Appareil photo**.





### Prendre une photo

L'écran sert de viseur. Cadrez d'abord le sujet ou le paysage dans le viseur, puis appuyez sur l'icône  pour prendre la photo qui sera automatiquement enregistrée.

### Effectuer un zoom avant ou arrière

Appuyez sur l'icône  pour activer la fonction Zoom et faites glisser la barre de zoom pour effectuer un zoom avant ou arrière graduel. Appuyez deux fois sur l'écran pour effectuer un zoom avant ou arrière complet.

### Filmer une vidéo

Passez du mode Appareil photo au mode Vidéo ou accédez à la Caméra directement à partir de la liste des applications. Cadrez d'abord le sujet ou le paysage dans le viseur, puis appuyez sur l'icône  pour commencer à filmer. Appuyez sur l'icône  pour arrêter de filmer. La vidéo est automatiquement enregistrée.

#### 8.1.1 Réglages en mode cadrage

Avant de capturer une photo ou une vidéo, vous pouvez définir un certain nombre de paramètres dans le mode cadrage.

#### Paramètres de l'appareil photo:

- **Réglages** Appuyez sur cette option pour accéder à la liste déroulante des paramètres : EV, Mode Scène, Effet couleur, etc.
- **Paramètres avancés**
  - Mode capture** Appuyez ici pour régler le mode capture sur Normale, Détection des sourires ou Panorama.
  - Détection de visage** Appuyez ici pour activer/désactiver la détection des visages, l'appareil détecte alors automatiquement les visages et ajuste la mise au point en conséquence.

Plusieurs autres options sont disponibles telles que Prise en rafale, Antiflicker, etc.

- **Enregistrer la position** Appuyez sur cette option pour activer/désactiver l'enregistrement des informations de localisation de chaque image via le GPS du téléphone.
- **Balance des blancs** Appuyez sur cette option pour ajuster les couleurs selon l'éclairage : Auto, Incandescent, Lumière jour, Fluorescent ou Nuageux.
- **Zoom** Appuyez sur cette option pour activer le mode zoom et faites glisser la barre de zoom pour effectuer un zoom avant ou arrière graduel.

## Paramètres du caméscope :

- **Réglages** Appuyez sur cette option pour accéder à la liste déroulante des paramètres : EV, Mode Scène, Effet couleur, etc.
- **Paramètres avancés**
  - Microphone** Appuyez ici pour activer/désactiver le microphone lorsque vous filmez une vidéo.
  - Anti-effet de bande** Appuyez ici pour régler la fréquence (50 Hz ou 60 Hz).
- **Balance des blancs** Appuyez sur cette option pour ajuster les couleurs selon l'éclairage : Auto, Incandescent, Lumière jour, Fluorescent ou Nuageux.
- **Zoom** Appuyez sur cette option pour activer le mode zoom et faites glisser la barre de zoom pour effectuer un zoom avant ou arrière graduel.

Appuyez sur la touche **Menu** en mode de cadrage, les options suivantes sont disponibles :

- **Galerie** Appuyez ici pour accéder à la **Galerie**.
- **Activer caméra/ Activer la vidéo** Appuyez sur cette option pour passer du mode appareil photo au mode vidéo.
- **Passer à un autre appareil** Appuyez ici pour basculer entre l'appareil photo frontal <sup>(1)</sup> et l'appareil photo arrière.

<sup>(1)</sup> Selon votre modèle.

## 8.2 Galerie

La Galerie sert de lecteur multimédia et vous permet de visionner des photos et de lire des vidéos.

Pour accéder à cette fonctionnalité, sélectionnez l'onglet **Application** depuis l'écran d'accueil, puis **Galerie**.

Depuis ce menu, vous pouvez ouvrir l'appareil pour prendre une photo pour filmer une vidéo.

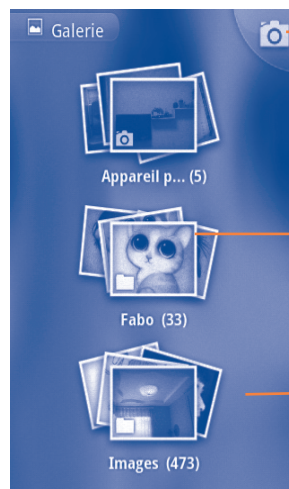

Appuyez pour activer l'appareil photo.

Pincez l'album et déplacez-le autre part.

Faites glisser vers la gauche ou la droite pour afficher la liste des albums.

## Visionner une photo ou lire une vidéo

Les photos et les vidéos sont regroupées par albums dans la **Galerie**.

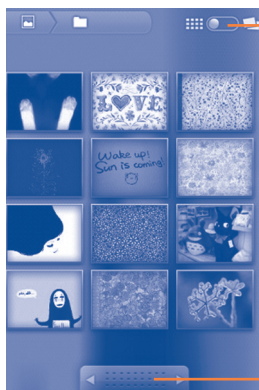

Faites glisser le curseur pour changer de mode.

Vous pouvez afficher les albums rangés en grille ou empilés.

Faites glisser vers la gauche ou vers la droite pour visualiser les différents albums rapidement.

- Sélectionnez directement la photo ou la vidéo.
- Vous pouvez également afficher les images ou vidéos suivantes en faisant glisser vers la gauche ou vers la droite.

## Manipuler vos images

Vous pouvez manipuler vos images de diverses manières : vous pouvez les pivoter ou les rogner, les partager avec des amis, les définir comme identifiant de contact ou comme fond d'écran, etc.

Recherchez l'image que vous souhaitez utiliser, puis appuyez sur la touche **Menu** depuis l'écran dans lequel elle est affichée.

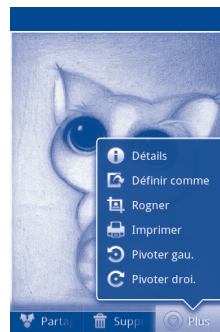

Pour rogner l'image, appuyez dessus pour faire apparaître les commandes que vous pouvez lui appliquer, appuyez ensuite sur **Menu**, puis sur **PlusRogner**. Le carré de rognage apparaît au milieu de l'image. Sélectionnez la portion à rogner, appuyez sur **Enregistrer**.

### Opérations par lots

La Galerie est dotée d'une fonction de sélection multiple, afin de permettre des opérations par lots.

Ouvrez la Galerie principale, appuyez deux fois sur **Menu** et cochez la case en regard du fichier à modifier, puis réalisez d'autres opérations, comme effacer, partager, etc.

### 8.3 YouTube.....



YouTube est un service gratuit de partage de vidéos en ligne permettant à chacun de visionner, de rechercher et de mettre en ligne des vidéos. Il prend en charge la diffusion en continu, ce qui permet de lancer la lecture d'une vidéo dès que son téléchargement commence sur Internet.

Pour accéder à cette fonctionnalité, sélectionnez l'onglet Application depuis l'écran d'accueil, puis **YouTube**.



Étant donné qu'il s'agit d'un service de vidéos en ligne, votre téléphone doit disposer d'une connexion réseau pour accéder à YouTube.

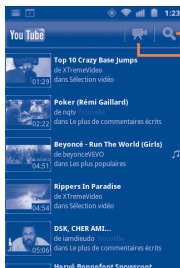

Appuyez pour recherche une vidéo.

Appuyez ici pour enregistrer une vidéo.

Lorsque vous appuyez sur la touche **Menu** depuis l'écran YouTube, vous pouvez les évaluer, les partager, les ajouter à vos favoris, etc. Pour toute information complémentaire, visitez le site YouTube : [www.YouTube.com](http://www.YouTube.com).

### 8.3.1 Visionner des vidéos

Appuyez sur une vidéo pour la visionner.

Appuyez sur l'écran de lecture d'une vidéo pour afficher les commandes avec lesquelles vous pouvez effectuer une pause, faire défiler les images vers l'avant ou l'arrière ou faire glisser le curseur de la barre de progression jusqu'à l'emplacement souhaité.

Pour quitter l'écran de lecture des vidéos, appuyez sur la touche **Retour** pour revenir à la liste des vidéos.

### 8.4 Musique.....



À l'aide de cette application, vous pouvez lire des fichiers audio stockés sur la carte microSD de votre téléphone. Ces fichiers audio peuvent être téléchargés de l'ordinateur vers la carte microSD via un câble USB.

Pour accéder à cette fonctionnalité, sélectionnez l'onglet Application depuis l'écran d'accueil, puis **Musique**.

Vous avez alors accès aux quatre bibliothèques dans lesquelles vos morceaux de musique sont classés : **Artistes**, **Albums**, **Chansons** et **Playlists**. Sélectionnez une catégorie, puis parcourez la liste.

Grâce à la touche **Rechercher**, vous pouvez facilement localiser des morceaux musicaux dans les bibliothèques.

Pour supprimer un morceau, appuyez sur la touche **Menu** depuis l'écran de lecture, puis sélectionnez **Supprimer** pour effacer le fichier de la carte microSD.

Vous pouvez également définir un extrait comme sonnerie : appuyez sur la touche **Menu** depuis l'écran de lecture pour afficher la liste d'options, puis sélectionnez **->sonnerie**.

### 8.4.1 Écouter de la musique

Depuis l'écran de l'une des quatre bibliothèques, sélectionnez un morceau pour le lire.

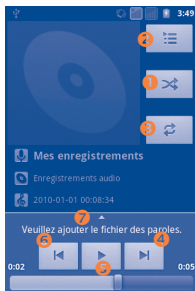

- 1 Appuyez ici pour lire la liste de lecture actuelle en mode aléatoire (les plages sont lues au hasard).
- 2 Appuyez ici pour ouvrir la liste de lecture actuelle.
- 3 Appuyez ici pour changer de mode de répétition : Ne pas répéter, Répéter la liste de lecture ou Répéter la plage en cours.
- 4 Appuyez ici pour passer à la plage suivante de l'album, de la liste de lecture ou à la lecture aléatoire.
- 5 Appuyez ici pour effectuer une pause/repandre la lecture.
- 6 Appuyez ici pour passer à la plage précédente de l'album, de la liste de lecture ou à la lecture aléatoire.
- 7 Appuyez ici pour afficher les paroles

#### Régler le volume

Pour régler le volume, vous pouvez appuyer sur la touche **Volume haut** ou **Volume bas**.

### 8.4.2 Utiliser la lecture aléatoire

Par défaut, tous les morceaux sont affichés par ordre alphabétique. Lorsque la lecture aléatoire est activée, certains morceaux sont sélectionnés et lus par ordre aléatoire. Pour activer cette fonctionnalité, appuyez sur la touche **Menu**, puis sélectionnez **Lecture aléatoire**. Pour la désactiver, réappuyez sur la touche **Menu**, puis sélectionnez **Désactiver la lecture aléatoire**.

### 8.4.3 Utiliser les effets sonores

Lorsque Effets sonores est activé, les chansons sont lues à l'aide des différents filtres que vous avez prédéfinis. Appuyez sur la touche **Menu**, puis sur **Effets sonores** pour accéder à l'écran des paramètres. Cochez **Activer les effets sonores** pour activer cette fonction. Appuyez sur le nom de l'effet sonore à activer et cochez-le pour l'activer.

### 8.4.4 Manipuler les listes de lecture

Les listes de lecture vous permettent d'organiser les morceaux de musique stockés sur votre carte.

Vous pouvez créer une nouvelle liste, ajouter un morceau à cette liste, réorganiser l'ordre de la liste, et supprimer ou renommer une liste.

#### Créer une liste de lecture

Appuyez sur la touche **Menu** depuis l'écran de lecture pour afficher les options disponibles, sélectionnez **Ajouter à la playlist**, puis **Nouvelle**, saisissez un nom et, finalement, appuyez sur **Enregistrer**.

#### Modifier l'ordre des morceaux dans la liste de lecture

Accédez à une liste de lecture, puis faites glisser un morceau vers le haut ou le bas afin de modifier sa position dans la liste.

#### Supprimer un morceau ou une liste de lecture

Recherchez le morceau ou la liste de lecture à supprimer, appuyez dessus de manière prolongée ou appuyez sur la touche **Menu** depuis l'écran de lecture pour afficher les options disponibles, puis sélectionnez **Supprimer**.

#### Renommer une liste de lecture

Recherchez la liste de lecture que vous souhaitez renommer, appuyez de manière prolongée dessus pour afficher les options disponibles, puis sélectionnez **Renommer**. Une fois terminé, appuyez sur **Enregistrer**.

# 9 Google Maps.....



## 9.1 Connaître Ma position

### 9.1.1 Choisir une source de données permettant de déterminer Ma position

Appuyez sur la touche **Menu** depuis l'écran d'accueil, puis sélectionnez **Paramètres\Lieu**.

- Cochez la case **Utiliser réseaux sans fil** pour définir les réseaux Wi-Fi et/ou mobiles en tant que source de données pour Ma position.
- Vous pouvez également cocher la case **Utiliser les satellites GPS** pour définir le GPS en tant que source de données pour Ma position. Vous pouvez également cocher les options **Assistance EPO GPS** ou **A-GPS** pour accélérer la durée de localisation GPS.

### 9.1.2 Ouvrir Google Maps et afficher Ma position

Sélectionnez l'onglet Application depuis l'écran d'accueil, puis appuyez sur **Cartes**.

Appuyez sur  dans la barre de recherche pour identifier votre lieu.

La carte est alors centrée sur un point bleu entouré d'un cercle bleu. Vous trouvez actuellement à l'intérieur du cercle bleu.



Pour déplacer la carte, faites-la glisser avec le doigt.

Pour effectuer un zoom avant ou arrière sur une carte, appuyez sur le signe plus ou moins de la commande de zoom   ou appuyez deux fois sur un endroit de l'écran.

Pour effacer l'historique des cartes, appuyez sur la touche **Menu**, puis sélectionnez **Effacer carte**.

## 9.2 Rechercher un lieu

- Alors qu'une carte est affichée, appuyez sur la touche **Menu**, puis sélectionnez **Recherche**. Vous pouvez également directement appuyer sur la touche **Recherche** du clavier pour activer cette fonction.
- Dans le champ de recherche, saisissez une adresse, une ville ou le nom d'une entreprise locale.
- Appuyez sur l'icône de recherche et, après quelques instants, les résultats apparaissent, identifiés par des marqueurs avec des lettres.

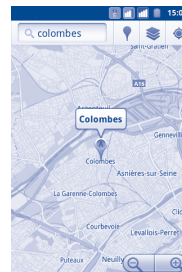

Vous pouvez appuyer sur un marqueur pour ouvrir une bulle contenant une lettre. Appuyez sur la bulle pour ouvrir un écran contenant des informations pratiques sur le lieu.

## 9.3 Attribuer une étoile à un lieu

Vous pouvez marquer n'importe quelle position sur la carte pour la retrouver ultérieurement comme vous le faites pour une adresse Web sur Internet avec les signets.

### 9.3.1 Comment attribuer (ou supprimer) une étoile à un lieu

- Appuyez de manière prolongée sur un lieu de la carte.
- Appuyez sur le rectangle contenant l'adresse qui s'affiche.
- Appuyez sur l'étoile grise située en haut de l'écran pour attribuer une étoile à ce lieu. (Vous pouvez également appuyer sur une étoile jaune pour supprimer l'étoile de ce lieu.)

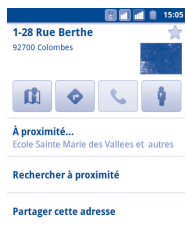

### 9.3.2 Afficher une liste des éléments marqués par une étoile

- Appuyez sur la touche **Menu** depuis l'écran Google Maps, puis sélectionnez **Mes adresse**.
- La liste de vos éléments marqués d'une étoile et leurs adresses apparaissent.
- Appuyez sur un lieu de la liste pour l'afficher.

Appuyez sur la touche **Menu**, puis sélectionnez **Actualiser** pour mettre la liste à jour.

## 9.4 Afficher les instructions relatives à un itinéraire en voiture, en transport public ou à pied

### 9.4.1 Obtenir des suggestions d'itinéraires pour votre déplacement

- Appuyez sur la touche **Menu** dans l'écran des Google Maps, puis sélectionnez **Directions**.

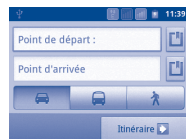

- Appuyez sur la barre d'entrée ou sur  pour modifier votre point de départ en utilisant l'une des méthodes suivantes : saisie d'une adresse, utilisation de l'option **Ma position**, sélection d'un point de départ sur une carte, sélection d'un élément marqué d'une étoile, sélection d'une adresse à partir de vos contacts ou utilisation de l'historique des recherches.
- Procédez de la même façon pour le point d'arrivée.
- Pour inverser les directions, appuyez sur la touche **Menu**, puis sélectionnez **Inverser les points de départ et d'arrivée**.
- Sélectionnez ensuite un mode de transport : en voiture, en transport public ou à pied.
- Enfin, sélectionnez **Itinéraire**.
- Plusieurs suggestions d'itinéraires apparaissent sous forme de liste. Appuyez sur l'un des itinéraires afin d'afficher les directions détaillées correspondantes.

Pour inverser les directions d'un itinéraire que vous avez déjà effectué, il vous suffit d'ouvrir la fenêtre des directions de l'itinéraire, puis de sélectionner **Inverser**. Vous n'avez pas de besoin de ressaisir un point de départ et un point d'arrivée.

### 9.4.2 Affichez un aperçu des suggestions d'itinéraires et choisissez celui que vous préférez ou qui vous semble le plus adéquat.

Vous pouvez afficher un aperçu de votre itinéraire étape par étape dans les vues Navigation, Satellite ou autres.

- Appuyez sur la flèche vers la gauche ou vers la droite pour afficher un aperçu de la portion suivante et précédente de l'itinéraire.
- Vous pouvez afficher les directions étapes par étapes sous forme de liste en sélectionnant , appuyez sur la touche **Retour** pour revenir à la vue précédente.

Lorsque vous sélectionnez un itinéraire préféré ou plus adéquat, la distance et la durée seront les deux facteurs les plus importants motivant votre choix. La distance et la durée estimées s'afficheront en haut de l'écran des directions.

### 9.4.3 Rechercher des lieux le long de votre itinéraire

Reportez-vous à la section 9.2 pour obtenir des informations détaillées.

### 9.4.4 Afficher votre progression et calculer l'heure d'arrivée estimée

Pour afficher votre progression, pointez Ma position, effectuez un zoom arrière jusqu'à ce que l'intégralité de l'itinéraire apparaisse sur l'écran, avec les kilomètres parcourus et ceux restant à parcourir.

Ouvrez un autre écran Directions selon vos lieux de destination actuels et souhaités. L'heure d'arrivée estimée s'affiche dans les résultats. Notez que l'heure d'arrivée estimée n'est pas disponible pour le mode transport public.

### 9.4.5 Afficher les conditions de circulation sur votre itinéraire

En bas à gauche de la vue Navigation, un feu tricolore indique les conditions de circulations globales de votre itinéraire, à côté de l'estimation de votre heure d'arrivée à destination. Vous pouvez également afficher les conditions de trafic de chaque portion de votre itinéraire.

Appuyez sur le feu tricolore en bas à gauche de la vue Navigation. Votre itinéraire s'ouvre dans la vue Trafic avec un codage couleur pour indiquer la circulation d'un bout à l'autre du trajet. Appuyez sur l'icône de navigation pour revenir à votre position actuelle dans la vue Navigation

### 9.4.6 Obtenir un autre itinéraire jusqu'à votre destination

Si le trafic est dense sur votre itinéraire actuel ou si vous avez envie d'essayer un autre itinéraire, vous pouvez en demander un autre auprès du service de Navigation détaillée de Google Maps.

Appuyez sur la touche **Menu**, puis sélectionnez **Informations sur l'itinéraire**. Appuyez sur l'icône de l'autre itinéraire. Un autre itinéraire apparaît sur la carte.

## 9.5 Organisation de niveaux

Les niveaux vous permettent d'afficher des lieux et des informations complémentaires sur la carte. Vous pouvez ajouter plusieurs niveaux ou en supprimer certains afin de contrôler exactement les informations que vous souhaitez voir affichées sur la carte à tout moment.

### 9.5.1 Afficher plusieurs niveaux

- Appuyez sur  dans la barre de recherche.
- Tous les niveaux disponibles apparaissent sous forme de liste (comme Trafic, Satellite, Latitude, etc.). Sélectionnez-en un.



### 9.5.2 Ouvrir Street View pour un lieu

- Appuyez de manière prolongée sur un lieu pour afficher une bulle contenant l'adresse et un onglet Street View.
- Appuyez sur la bulle, puis sur **Street view**.

### 9.5.3 Effacer la carte

Après avoir obtenu les directions ou effectué une recherche sur une carte, vous pouvez effacer les marqueurs ou les niveaux apparaissant. Pour ce faire, appuyez sur la touche **Menu** de l'écran Google Maps, puis sélectionnez **Effacer carte**.

## 9.6 S'inscrire à Latitude pour connaître les lieux où se trouvent vos amis et partager votre position avec eux

Avec Google Latitude, vous pouvez :

- afficher les lieux où se trouvent vos amis sur une carte ou dans une liste,
- contacter rapidement vos amis via un SMS, un message instantané ou un appel téléphonique,
- partager, définir, masquer votre position ou encore vous désinscrire de Google Latitude,
- contrôler l'accès à votre position, ainsi que le niveau de détails des informations communiquées,
- ajouter un widget Latitude sur l'écran d'accueil pour savoir qui de vos amis sont à proximité en un seul coup d'œil.

### 9.6.1 S'inscrire à Latitude

- Appuyez sur la touche **Menu** dans l'écran Google Maps.
- Sélectionnez **S'inscrire à Latitude**.

Une fois inscrit à Latitude, l'élément de menu devient **Latitude**.

Pour ouvrir Latitude, appuyez sur la touche **Menu** dans l'écran Google Maps, puis sélectionnez **Latitude**.

### 9.6.2 Inviter des amis à partager leur position géographique

- Appuyez sur la touche **Menu** depuis l'écran Latitude, sélectionnez **Ajouter des amis**.
- Appuyez sur **Sélectionner dans mes contacts** ou **Ajouter en indiquant l'adresse e-mail**.
- Après avoir sélectionné vos contacts, appuyez sur **Ajouter des amis** en bas de l'écran.

Une fois votre inscription terminée, une invitation sera envoyée aux amis que vous avez invités.

Pour répondre à une invitation, vous pouvez :

- **Accepter et partager** Vous et vos amis pouvez alors partager la position de chacun.
- **Accepter, mais masquer votre position** Vous pouvez voir la position de vos amis, mais eux ne peuvent pas voir la vôtre.
- **Ne pas accepter** Aucune information sur votre position n'est partagée entre vous et vos amis.

### 9.6.3 Afficher la position de vos amis

Vous pouvez afficher la position de vos amis sur une carte ou dans une liste.

- **Affichage sur la carte** Lorsque vous ouvrez Google Maps, les positions respectives de vos amis apparaissent avec l'icône de leur photo afin de faciliter leur identification.
- **Affichage sous forme de liste** Appuyez sur la touche **Menu** dans l'écran Google Maps, puis sélectionnez Latitude. La liste de vos amis apparaît.

### 9.6.4 Contacter vos amis

Sélectionnez un contact. Vous pouvez communiquer avec vos amis et définir des options de confidentialité.

- **Afficher sur une carte** Localiser la position de vos amis sur la carte.
- **Chatter via Google Talk** Envoyer un message instantané à un ami.
- **Envoyer un e-mail** Envoyer un e-mail à un ami.
- **Directions** Obtenir les instructions de directions pour atteindre la position d'un ami.
- **Masquer à cet ami** Masquer votre position à cet ami.
- **Afficher uniquement la ville** Afficher uniquement la ville dans laquelle vous trouvez, sans préciser la rue etc.
- **Supprimer** Supprimer cet ami de votre liste tout en mettant fin au partage d'informations avec lui.

### 9.6.5 Contrôler les informations partagées

Vous pouvez contrôler les informations que vous souhaitez partager avec vos amis.

Appuyez sur la touche **Menu** dans l'écran des cartes, sélectionnez **Latitude**, puis votre propre nom et enfin **Modifier les réglages de vie privée**.

Vous avez le choix entre les options suivantes :

- **Détecter ma position** Permet à Latitude de détecter et de mettre à jour votre position au fil de vos déplacements.
- **Définir ma position** Permet de sélectionner manuellement une position sur la carte.
- **Ne pas mettre à jour ma position** Permet de masquer votre position à tous vos amis.
- **Activer l'historique de localisation** L'historique des lieux ne sera pas partagés avec d'autres personnes.
- **Déconnexion de Latitude** Permet de désactiver Latitude et d'interrompre le partage des informations.

# 10 Autres.....

## 10.1 Mes fichiers.....



Pour accéder à cette fonctionnalité, sélectionnez l'onglet Application depuis l'écran d'accueil, puis **Mes fichiers**.

**Mes fichiers** permet de stocker vos fichiers sur carte SD au lieu d'utiliser la mémoire de votre téléphone. Pour utiliser cette option, vous devez commencer par installer votre carte SD. Reportez-vous à la page 15 pour consulter les instructions relatives à l'insertion de la carte SD.

**Mes fichiers** affiche l'intégralité des données stockées sur la carte microSD, y compris les applications, les fichiers multimédia téléchargés depuis Android Market, YouTube ou autres, les vidéos, images ou fichiers audio enregistrés, les autres données transférées via Bluetooth, un câble USB, etc.

Lorsque vous téléchargez une application d'un ordinateur vers une carte microSD, vous pouvez placer l'application dans Mes fichiers, puis appuyer dessus pour l'installer sur votre téléphone.

Mes fichiers vous permet d'exécuter rapidement les opérations courantes suivantes : créer des dossiers (sous-dossiers), ouvrir des dossiers/fichiers, afficher, renommer, copier, supprimer, lire ou partager des fichiers, etc.

## 10.2 Dictaphone.....



Pour accéder à cette fonctionnalité, sélectionnez l'onglet Application depuis l'écran d'accueil, puis appuyez sur **Dictaphone**.

**Dictaphone** vous permet d'enregistrer des voix/ du son pendant des secondes/ des heures.

## 10.3 Radio FM.....



Votre téléphone est équipé d'une radio <sup>(1)</sup> dotée d'une fonctionnalité RDS <sup>(2)</sup>. Vous pouvez utiliser l'application en tant que radio traditionnelle avec la possibilité d'enregistrer des stations ou d'afficher des informations visuelles associées au programme radio si vous sintonisez des stations offrant le service Visual Radio.

Pour accéder à cette fonctionnalité, sélectionnez l'onglet Application depuis l'écran d'accueil, puis **Radio FM**.



Pour utiliser la radio, vous devez brancher votre kit mains libres, lequel fonctionne en tant qu'antenne reliée à votre téléphone.

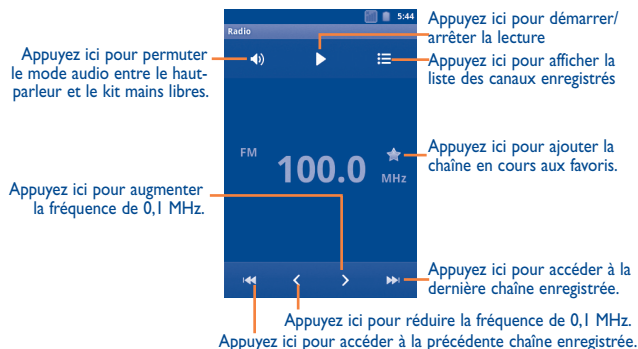

<sup>(1)</sup> La qualité de la radio dépend de la couverture de la station de radio dans cette zone spécifique.

<sup>(2)</sup> Selon votre opérateur réseau et votre marché.

## Options disponibles :

- **Quitter** Cette option permet d'éteindre la radio.
- **Rechercher** Appuyez ici pour rechercher automatiquement toutes les chaînes disponibles.
- **Paramètres RDS** <sup>(1)</sup> Cochez la case pour activer la fonction.

### 10.4 Économ. batterie .....

Pour accéder à cette fonctionnalité, sélectionnez l'onglet Application depuis l'écran d'accueil, puis appuyez sur **Économ. batterie**.

**Économ. batterie** propose une vue d'ensemble précise de l'utilisation de la batterie et permet de gérer efficacement les économies d'énergie en utilisant toute une série de paramètres et en éliminant les tâches non essentielles.

### 10.5 Assistant de configuration .....

Pour accéder à cette fonctionnalité, sélectionnez l'onglet Application depuis l'écran d'accueil, puis appuyez sur **Assistant de configuration**.

**Assistant de configuration** vous permet de configurer différents paramètres de votre téléphone : langue, mode de saisie, connexion de données mobiles, configuration du compte et synchronisation, mise à jour du système, etc. Il apparaît lorsque vous allumez le téléphone pour la première fois.

<sup>(1)</sup> Selon votre opérateur réseau et votre marché.

### 10.6 Gestion de trafic .....

Pour accéder à cette fonctionnalité, sélectionnez l'onglet Application depuis l'écran d'accueil, puis appuyez sur **Gestion de trafic**.

**Gestion de trafic** vous permet de vérifier les données que vous avez utilisées, y compris les appels et messages généraux, ainsi que les applications, ce qui vous évite de payer des frais supplémentaires auprès de votre opérateur réseau.

### 10.7 Aide Alcatel .....

Pour accéder à cette fonctionnalité, sélectionnez l'onglet Application depuis l'écran d'accueil, puis appuyez sur **Aide Alcatel**.

**Aide Alcatel** vous aide si vous avez des questions ou lorsque vous avez besoin d'assistance pour utiliser votre téléphone.

### 10.8 Autres applications <sup>(1)</sup> .....

Les applications mentionnées précédemment dans cette section sont préinstallées sur votre téléphone. Pour lire une brève présentation des applications tierces préinstallées, reportez-vous à la brochure fournie avec le téléphone. Vous pouvez également télécharger des milliers d'autres applications tierces sur votre téléphone à partir d'Android Market.

<sup>(1)</sup> La disponibilité de cette option varie d'un pays et d'un opérateur à l'autre.

# Paramètres .....



Pour accéder à cette fonctionnalité, sélectionnez l'onglet Application depuis l'écran d'accueil, puis appuyez sur **Paramètres** dans la liste des applications. Vous pouvez également appuyer sur la touche **Menu** depuis l'écran d'accueil, puis sélectionner **Paramètres**.

## 11.1 Gestion des cartes SIM

### 11.1.1 Infos sur la carte SIM

Cochez la case correspondant à la carte SIM pour activer ce paramètre. Appuyez sur le nom de la carte SIM à gauche pour modifier les détails.

- Renommer la carte SIM** Pour saisir un nom de carte SIM.
- Saisir le n° téléphone** Pour configurer le numéro de téléphone.
- Définir la couleur de fond** Pour définir la couleur de fond de la carte SIM.
- Afficher les numéros** Pour sélectionner la façon dont s'affichent les numéros.

### 11.1.2 Carte SIM par défaut

Appuyez sur cette option pour définir votre carte SIM préférée par défaut.

#### Appel vocal

Définissez la carte SIM par défaut pour passer un appel vocal.

#### Appel visio <sup>(1)</sup>

Cochez la carte SIM par défaut pour passer un appel visio.

<sup>(1)</sup> Selon votre modèle et votre opérateur réseau.

## SMS/MMS

Définissez la carte SIM par défaut pour envoyer un message.

### Connexion aux données

Vous pouvez définir la connexion des données via SIM1/SIM2 ou appuyer sur **Arrêt** pour éviter que votre téléphone ne transmette des données sur les réseaux mobiles. Cette option s'avère utile pour éviter des frais supplémentaires considérables sur les réseaux des opérateurs mobiles locaux, notamment si vous ne disposez pas de contrat relatif à de telles connexions pour l'une des cartes SIM.

### 11.1.3 Paramètres généraux

#### Itinérance

**Itinérance des données** Si vous n'avez pas besoin de transmettre des données via d'autres réseaux mobiles de communication, décochez cette case afin d'éviter tout frais supplémentaire lié à l'itinérance.

**Afficher le rappel d'itinérance** Configurez le rappel à l'aide des options suivantes : **Une fois, Toujours, Jamais**.

## 11.2 Paramètres sans fil et réseau

### 11.2.1 Mode Avion

Cochez la case **Mode Avion** pour désactiver simultanément toutes les connexions sans fil, y compris les connexions Wi-Fi, Bluetooth et autres.

## 11.2.2 Wi-Fi

Grâce au Wi-Fi, vous pouvez désormais surfer sur Internet sans utiliser votre carte SIM, dès que vous êtes à portée d'un réseau sans fil. Il vous suffit, pour ce faire, d'aller dans l'écran **Paramètres Wi-Fi** et de configurer un point d'accès pour connecter votre téléphone au réseau sans fil.

Pour obtenir des instructions détaillées sur l'utilisation du Wi-Fi, reportez-vous à la section **6.1.2 « Wi-Fi »**.

## 11.2.3 Bluetooth

L'option Bluetooth vous permet d'échanger des données (vidéos, images, musique et autres) à de courtes distances avec un autre appareil compatible Bluetooth (téléphone, ordinateur, imprimante, casque, kit véhicule, etc.)

Pour plus d'informations sur la fonction Bluetooth, reportez-vous à la section **6.3 « Connexion à des appareils Bluetooth »**.

## 11.2.4 Partage et connexion Internet

Cette fonction vous permet de partager la connexion de données mobiles de votre téléphone via une connexion USB ou comme point d'accès Wi-Fi portable (reportez-vous à la section 6.5).

## 11.2.5 Paramètres de VPN

Un réseau privé virtuel mobile (VPN mobile) fournit aux appareils mobiles un accès à des ressources réseau et à des applications logicielles sur leur réseau domestique lorsqu'ils se connectent via d'autres réseaux câblés ou non. Les VPN mobiles sont utilisés dans des environnements où les collaborateurs doivent conserver des sessions ouvertes en permanence, pendant toute leur journée de travail, étant donné que l'utilisateur se connecte via divers réseaux sans fil, subit des pertes de couverture ou met son appareil en veille ou le réactive afin de préserver l'autonomie de la batterie. Un VPN classique ne peut faire face à de tels événements, car le tunnel réseau est interrompu, ce qui provoque la déconnexion des applications, leur temporisation, leur plantage ou encore celui de l'appareil informatique lui-même.

Pour plus d'informations à propos des VPN, reportez-vous à la section **6.6 « Connexion à des réseaux privés virtuels »**.

## 11.2.6 Réseaux mobiles

### Taux d'utilisation des données

Appuyez sur cette option pour afficher la quantité de données transmises via un réseau mobile pendant la période en cours pour une carte SIM donnée. Vous pouvez également réinitialiser le taux d'utilisation des données.

### Mode réseau

Vous pouvez sélectionner le réseau de votre choix avec ce menu.

### Noms des points d'accès

Appuyez sur cette option pour ouvrir la liste Noms des points d'accès, où vous pouvez vérifier la connexion de données que vous utilisez. Vous pouvez également ajouter/supprimer/modifier un APN <sup>(1)</sup>. (reportez-vous à la section 6.1.1 GPRS/EDGE/3G)

### Opérateur de réseau

Appuyez sur cette option pour choisir un opérateur réseau.

## 11.2.7 Priorité aux transferts GPRS

Vous pouvez vous connecter à un service GPRS et GSM (voix, SMS), mais uniquement à l'un ou à l'autre. Cochez la case **Priorité aux transferts GPRS** pour éviter la transmission de données pendant un appel vocal.

<sup>(1)</sup> La disponibilité de cette option varie d'un pays et d'un opérateur à l'autre.

## 11.3 Réglages d'appel

Utilisez les réglages d'appel pour configurer les réglages des appels normaux, ainsi que d'autres fonctions spéciales proposées par votre opérateur. Vous pouvez également utiliser les Réglages d'appel pour configurer le téléphone de sorte qu'il puisse émettre les appels sortants vers des numéros autorisés uniquement.

### 11.3.1 Appel vocal

#### Messagerie vocale

- **Service de messagerie** Permet d'ouvrir une boîte de dialogue où vous pouvez sélectionner le service de messagerie de l'opérateur ou tout autre service.
- **Paramètres** Si vous utilisez le service de messagerie de votre opérateur, une boîte de dialogue s'ouvre, vous permettant de saisir le numéro de téléphone à utiliser pour écouter et gérer votre messagerie vocale. Vous pouvez saisir une virgule (,) pour insérer une pause dans le numéro, par exemple pour ajouter un mot de passe après le numéro de téléphone.

#### Transfert d'appels

Appuyez sur cette option pour configurer la manière dont les appels seront transférés lorsque vous êtes occupé, que vous ne répondez pas ou que vous n'êtes pas joignable.

#### Interdiction d'appels

Appuyez sur cette option pour configurer les paramètres d'interdiction d'appels. Cochez la case correspondante pour interdire les appels entrants et sortants.

#### Autres paramètres

- **Numéro de l'appelant** Cette option permet d'ouvrir une boîte de dialogue dans laquelle vous pouvez définir si votre numéro de téléphone doit apparaître ou non lorsque vous effectuez des appels.
- **Appel en attente** Cochez cette case pour être notifié d'un nouvel appel entrant.

### 11.3.2 Appel visio <sup>(1)</sup>

**Image de substitution à votre vidéo** Vous pouvez sélectionner une photo de votre collection qui apparaîtra lorsque vous ne pouvez accéder à Appareil photo.

**Activer l'appareil photo arrière** Appuyez sur cette option pour passer de l'appareil photo frontal à l'appareil photo arrière et vice versa en cours d'appel.

**Vidéo du correspondant plus grande que la vôtre** Appuyez sur cette option pour permettre d'afficher la vidéo du correspondant dans un plus grand format.

**Appel visio sortant** Appuyez sur cette option pour afficher votre vidéo lorsque vous passez un appel.

**Réception d'appel visio** Appuyez sur cette option pour afficher votre vidéo lors de la réception d'un appel entrant.

**Transfert d'appel** Reportez-vous à la section 11.3.1 Appel visio.

**Interdiction d'appels** Reportez-vous à la section 11.3.1 Appel visio.

**Autres paramètres** Reportez-vous à la section 11.3.1 Appel visio.

### 11.3.3 Appel Internet

Pour plus d'informations à propos des appels Internet, reportez-vous à la section 6.7 Configurer l'appel Internet (SIP).

### 11.3.4 Autres paramètres

#### Numéros autorisés

Numéros autorisés (FDN) est un mode de fonctionnement de la carte SIM qui permet de restreindre les appels sortants à certains numéros de téléphone. Ces numéros sont ajoutés à la liste des numéros autorisés. L'application la plus pratique des numéros autorisés est la possibilité pour les parents de restreindre les numéros de téléphone que leurs enfants peuvent appeler.

Pour des raisons de sécurité, vous serez invité à activer ces numéros en saisissant le code PIN2 de la carte SIM que vous obtiendrez auprès de votre fournisseur de services ou du fabricant de la carte

<sup>(1)</sup> Selon votre modèle.

## Coût des appels

Appuyez pour afficher, modifier ou réinitialiser les options **Coût du dernier appel/Coût total/Coût max./Réinitialiser le coût des appels/Devise et prix de l'unité**.

## Diffusion cellulaire

Activez la réception des messages de diffusion cellulaire en cochant la case **Diffusion cellulaire**.

Vous pouvez accéder à une série de paramètres de réglages de diffusion cellulaire en appuyant sur **Réglages de diffusion cellulaire**.

## Rappel des minutes

Cochez cette case pour activer le rappel des minutes à la cinquantième seconde de chaque minute pendant un appel.

## Paramètres du téléphone

Si vous souhaitez rejeter un appel par SMS, vous pouvez appuyer sur **Paramètres du téléphone** pour modifier le message par défaut ou sélectionner la modification du message avant de l'envoyer.

## Paramètres TTY

Le mode TTY peut être utilisé par les personnes qui sont sourdes, malentendantes ou muettes.

Après avoir connecté le téléphone cellulaire et la machine TTY, celui-ci se connecte à un service de relais qui convertit la conversation en texte pour la personne utilisant le mode TTY et le texte en conversation vocale pour l'autre personne.

## 11.4 Profils audio

Utilisez les paramètres des profils audio pour configurer vos sonneries selon les événements et les conditions d'utilisation.

Pour restaurer les paramètres par défaut, appuyez sur la touche **Menu**, puis sur **Rétablissement des paramètres par défaut**.

### 11.4.1 Général

Pour modifier les réglages du son quel que soit le profil, appuyez sur **Général** pour afficher les fonctions suivantes en faisant défiler vers le haut/bas. Lorsque vous avez terminé, cochez la case située à droite du nom du profil pour activer l'option.

- **Vibreur** Cochez cette case pour que le téléphone vibre en cas d'appels entrants.
- **Volume** Appuyez sur cette option pour régler le volume des appels entrants, de l'alarme et des notifications.
- **Sonnerie d'appel vocal** Appuyez sur cette option pour régler la sonnerie d'appel entrant par défaut.
- **Sonnerie d'appel visio** Appuyez sur cette option pour régler la sonnerie d'appel visio entrant par défaut.
- **Sonnerie de notification** Sélectionnez cette option pour régler votre sonnerie de notification par défaut.
- **Tonalité touches audible** Cochez cette case pour activer les tonalités lorsque vous utilisez le clavier de numérotation.
- **Sélections audibles** Cochez cette case pour activer le son lorsque vous effectuez une sélection à l'écran.
- **Verrouillage de l'écran (sons)** Cochez cette case pour activer le son lorsque vous verrouillez et déverrouillez l'écran.
- **Retour haptique** Cochez cette case pour activer le vibreur lorsque vous appuyez sur des touches programmables et certaines zones interactives de l'interface utilisateur.



### 11.4.2 Silencieux

Ce profil coupe tous les sons, sauf ceux des contenus multimédia et les alarmes.

### 11.4.3 Vibreur (Réunion)

Lorsque cette option est sélectionnée, aucune sonnerie ou aucun bip sonore ne retentit, sauf si une alarme a été réglée. Le téléphone vibre dès qu'un nouvel événement se produit.

### 11.4.4 Volume fort

Ce profil est conçu pour toute personne utilisant son téléphone en extérieur et ayant besoin de sonneries plus fortes.

## 11.5 Paramètres

- **Orientation** Cochez cette case pour activer la commutation automatique de l'orientation lorsque vous tournez le téléphone.
- **Animation** Appuyez sur cette option pour choisir d'afficher certaines animations, toutes ou aucune.
- **Luminosité** Appuyez sur cette option pour régler la luminosité de l'écran.
- **Mise en veille de l'écran** Appuyez ici pour régler la mise en veille de l'écran.

## 11.6 Sécurité

Utilisez les paramètres **Sécurité** pour régler vos préférences d'utilisation et de partage de votre position lorsque vous recherchez des informations et que vous utilisez des applications reposant sur la localisation, comme Google Maps.

### 11.6.1 Ma position

#### Utiliser réseaux sans fil

Cochez cette option pour faire appel aux informations des réseaux Wi-Fi et mobiles afin de déterminer votre position approximative, lors de l'utilisation de Google Maps, lorsque vous effectuez des recherches, etc. Lorsque vous cochez cette option, vous êtes invité à indiquer si vous souhaitez partager de manière anonyme votre position avec le service de localisation de Google.

#### Utiliser les satellites GPS

Cochez cette option pour utiliser le récepteur satellite (GPS) pour indiquer votre position à quelques mètres près (« au niveau de la rue »). L'accès initial du téléphone au satellite GPS pour repérer votre position peut prendre jusqu'à 5 minutes. Vous devrez vous placer à l'extérieur, à un endroit dégagé, et éviter de bouger. Une fois la connexion au satellite établie, 20 à 40 secondes suffisent pour identifier votre position exacte.

#### Assistance EPO GPS

Cochez cette case pour activer l'assistance EPO (Extended Prediction Orbit). L'EPO est l'une des technologies d'A-GPS basée sur un serveur hors ligne. Elle prend en charge la prévision de l'orbite du satellite pendant une durée pouvant atteindre 30 jours ce qui permet d'améliorer considérablement l'expérience utilisateur en accélérant le TTFF (Time To First Fix), la durée nécessaire à la première connexion, du GPS.

## Paramètres EPO

- **Téléchargement automatique** Cochez cette case afin de permettre aux applications de télécharger des données à leur propre rythme.
- **Informations sur le fichier EPO** Vérifiez l'heure de téléchargement, l'heure de début et d'expiration des données de positionnement du satellite.
- **A propos de l'EPO** Appuyez sur cette option pour en savoir plus.

Appuyez sur **Télécharger** en bas de l'écran pour télécharger manuellement les données de positionnement du satellite.

## Paramètres A-GPS/A-GPS

Cochez cette option pour activer la fonction A-GPS (GPS assisté), ce qui améliore les performances au démarrage ou la durée nécessaire à la première connexion (TTFF) d'un système de positionnement satellite.

- **Désactiver après redémarr.** Appuyez sur cette option pour désactiver la fonction A-GPS après le redémarrage.
- **Demande réseau** Appuyez sur cette option pour permettre au réseau de demander la position.
- **Sélecteur de profil** Appuyez sur un sélecteur de profil.
- **Réseau mobile** Vérifiez le statut de la connexion de données.

## 11.6.2 Sécurité

Utilisez les paramètres Sécurité pour définir vos préférences d'utilisation. Vous pouvez également configurer des paramètres qui permettent de sécuriser votre téléphone et ses données.

### 11.6.3 Déverrouiller l'écran

#### Verrouiller l'écran

- **Aucun** Appuyez sur cette option pour désactiver la sécurité de verrouillage de l'écran.
- **Configuration** Appuyez sur cette option pour configurer le déverrouillage de l'écran.
- **PIN** Appuyez sur cette option pour déverrouiller l'écran à l'aide d'un code PIN numérique.
- **Mot de passe** Appuyez sur cette option pour déverrouiller l'écran à l'aide d'un mot de passe.

### 11.6.4 Blocage de la SIM

#### Configurer le blocage de la SIM

Cette option permet d'ouvrir un écran où vous pouvez configurer ou modifier le code PIN requis pour utiliser le téléphone.

### 11.6.5 Mots de passe

#### Mots de passe visibles

Cochez cette option pour afficher le mot de passe au fur et à mesure de votre saisie.

### 11.6.6 Gestion des périphériques

Appuyez sur cette option pour ajouter ou supprimer un administrateur de périphériques.

## 11.6.7 Stockage des identifiants

### Identifiants sécurisés

Cochez cette option pour autoriser les applications à accéder au magasin crypté de certificats sécurisés, aux mots de passe associés et autres informations d'identification. Le stockage des identifiants vous permet d'établir certains types de connexion VPN et Wi-Fi. Si vous n'avez pas défini de mot de passe pour le stockage des identifiants, ce paramètre est grisé.

### Installer depuis la carte SD

Sélectionnez cette option pour installer un certificat sécurisé à partir d'une carte microSD.

### Définir le mot de passe

Appuyez sur cette option pour modifier votre mot de passe pour le stockage des identifiants (au moins 8 caractères).

### Effacer le stockage

Sélectionnez cette option pour supprimer le stockage des identifiants et réinitialiser le mot de passe.

## 11.7 Applications

Vous utilisez les paramètres d'applications pour afficher des informations sur les applications installées sur votre téléphone, les interrompre et gérer les données associées. Ces paramètres vous permettent également d'indiquer si vous autorisez l'installation d'applications obtenues sur des sites Web ou par e-mail.

### Sources inconnues

Cochez cette option pour autoriser l'installation d'applications obtenues sur des sites Web, par e-mail ou depuis d'autres emplacements qu'Android Market.

Pour protéger votre téléphone et vos données personnelles, téléchargez uniquement des applications provenant de sources fiables, telles qu'Android Market.

### Gérer les applications

Sélectionnez cette option pour gérer et supprimer les applications installées.

### Services en cours d'exécution

Sélectionnez cette option pour ouvrir une liste des services, c'est-à-dire des applications ou des parties d'application qui fournissent des services à d'autres applications ou qui s'exécutent même lorsque leur application principale n'a pas été lancée. Ces services comprennent notamment le clavier à l'écran d'Android ainsi que la petite partie de Google Talk qui écoute systématiquement les messages entrants. Au-dessus de chaque service, une ou plusieurs barres grises indiquent les processus nécessaires au service en cours d'exécution et la quantité de mémoire utilisée par ce dernier (ainsi que la quantité de mémoire que vous récupéreriez en arrêtant le service). Selon le service, le fait d'appuyer sur son nom dans la liste ouvre soit une boîte de dialogue permettant d'arrêter le service, soit l'écran Paramètres du service.

### Utilisation du stockage

Appuyez sur cette option pour afficher la mémoire disponible et celle utilisée par les applications de votre téléphone.

### Utilisation de la batterie

Appuyez sur cette option pour afficher la quantité d'énergie consommée par votre téléphone. Les applications qui consomment le plus d'énergie sont également indiquées. Pour obtenir des informations détaillées, reportez-vous à la section 11.16 À propos du téléphone.

## Développement

L'écran Développement contient les paramètres utilisés pour le développement des applications Android. Pour obtenir des informations complètes y compris, de la documentation sur les applications Android et les outils de développement, reportez-vous au site Web des développeurs Android (<http://developer.android.com>).

- **Débogage USB** : cochez cette option pour permettre aux outils de débogage de l'ordinateur de communiquer avec votre téléphone par le biais d'une connexion USB.
- **Rester activé** : cochez cette option pour empêcher que l'écran ne s'assombrisse et ne se verrouille lorsque le téléphone est connecté à un chargeur ou à un périphérique USB qui fournit une alimentation. N'utilisez pas ce paramètre en cas d'utilisation d'une image statique sur le téléphone pendant une période prolongée, car cette image risquerait de marquer l'écran.
- **Autoriser les positions fictives** : cochez cette option pour autoriser un outil de développement installé sur un ordinateur à contrôler l'emplacement où le téléphone croit se trouver, plutôt que d'utiliser les outils internes du téléphone à cet effet.

## 11.8 Paramètres de comptes et de synchronisation

Utilisez les paramètres de compte et de synchronisation pour ajouter, supprimer et gérer vos comptes Google ainsi que les autres comptes pris en charge. Ces paramètres permettent également de contrôler si et comment les applications envoient, reçoivent et synchronisent les données à leur propre rythme, et si elles synchronisent les données utilisateur automatiquement.

Gmail, Google Agenda et d'autres applications peuvent également utiliser leurs propres paramètres de synchronisation des données ; pour plus d'informations, reportez-vous aux sections consacrées à ces applications.

### 11.8.1 Paramètres généraux

#### Données en arrière-plan

Cochez cette option pour autoriser les applications à synchroniser les données en arrière-plan, qu'elles soient en cours d'utilisation ou non. Le fait de désactiver cette option peut permettre d'économiser la batterie et de limiter (sans la supprimer) l'utilisation des données.

#### Synchronisation auto

Cochez cette option pour autoriser les applications à synchroniser les données à leur propre rythme. Si vous désactivez ce paramètre, vous devez sélectionner un compte dans la liste à l'écran. Sélectionnez **Synchroniser maintenant** pour synchroniser les données de ce compte.

La synchronisation automatique des données est désactivée si l'option **Données en arrière-plan** est désélectionnée. Dans ce cas, la case à cocher **Synchronisation auto** est grisée.

## 11.8.2 Gérer les comptes

Le reste de cet écran répertorie les comptes, Google et autres que vous avez ajoutés au téléphone. Si vous appuyez sur un compte dans cet écran, l'écran associé s'ouvre.

Il contient les différentes options correspondant au type de compte. Dans le cas des comptes Google, il contient des options que vous pouvez activer ou désactiver pour indiquer si le type de données correspondant peut être synchronisé ou non avec le téléphone. Vous pouvez également appuyer sur **Synchroniser maintenant** pour synchroniser les données. Appuyez sur la touche **Menu** puis sur **Supprimer un compte** pour supprimer un compte et toutes les données associées (contacts, e-mail, paramètres, etc.).

## 11.9 Paramètres de confidentialité

Les paramètres de confidentialité vous permettent de gérer vos informations personnelles.

### Sauvegarder mes données

Cochez la case pour sauvegarder les paramètres de votre téléphone ainsi que les données de vos applications sur les serveurs Google grâce à votre compte Google. Si vous changez de téléphone, les paramètres et les données sauvegardés sont restaurés sur le nouveau téléphone la première fois que vous vous connectez à l'aide de votre compte Google. Si vous cochez cette case, de nombreux paramètres sont sauvegardés, notamment vos mots de passe Wi-Fi, vos favoris, la liste des applications que vous avez installées, les mots que vous avez ajoutés au dictionnaire utilisé par le clavier virtuel, ainsi que la plupart des réglages configurés à l'aide de l'application Paramètres. Lorsque cette option est désactivée, les paramètres ne sont plus sauvegardés et les sauvegardes existantes sont supprimées des serveurs Google.

### Rétablissement automatique

Cochez cette case pour rétablir vos paramètres enregistrés ou d'autres données lorsque vous réinstallez une application.

## Réinit. valeurs d'usine

Efface toutes vos données personnelles de la mémoire interne du téléphone, y compris, les informations sur votre compte Google, tous les autres comptes, les paramètres du système et ceux des applications, ainsi que les applications téléchargées. Vous pouvez également cocher la case **Effacer carte SD** pour supprimer toutes les données de la carte microSD telles que la musique ou les photos. Si vous réinitialisez le téléphone de cette manière, vous êtes invités à saisir de nouveau les informations que vous avez fournies au premier démarrage d'Android.

Lorsque vous ne parvenez pas à allumer votre téléphone, vous pouvez procéder à la restauration des valeurs d'usine d'une autre façon en utilisant des clés électroniques. Maintenez le doigt sur la touche **Volume haut** le volume et appuyez sur la touche **Marche-Arrêt** simultanément jusqu'à ce que l'écran s'allume.

## 11.10 Carte SD et mémoire

Les paramètres Carte SD et mémoire vous permettent de contrôler l'espace utilisé et disponible sur votre téléphone et sur votre carte microSD. Vous pouvez également gérer votre carte microSD et, s'il y a lieu, réinitialiser le téléphone et effacer toutes vos données personnelles.

### 11.10.1 Carte SD

#### Espace total et Espace disponible

Indique l'espace sur chaque carte microSD installée sur votre téléphone, ainsi que l'espace utilisé pour stocker des photos, vidéos, de la musique et d'autres fichiers.

#### Retirer la carte SD

Permet de retirer la carte SD de votre téléphone afin de la formater ou de la retirer en toute sécurité pendant que le téléphone est allumé. Ce paramètre est grisé si aucune carte microSD n'est installée, si vous l'avez désactivée ou que vous l'avez installée sur votre ordinateur.

## Effacer carte SD

Efface définitivement toutes les données stockées sur une carte microSD et prépare cette dernière pour son utilisation avec votre téléphone. Vous devez retirer une carte microSD avant de pouvoir la formater.

### 11.10.2 Mémoire interne

#### Espace disponible

Appuyez pour afficher la quantité de la mémoire interne du téléphone utilisée par le système d'exploitation, ses composants et ses applications (y compris celles que vous avez téléchargées) et leurs données permanentes et temporaires.



Si un message d'avertissement apparaît indiquant que la mémoire du téléphone est pleine, vous devez libérer de l'espace en supprimant certaines applications, fichiers téléchargés inutiles, etc.

### 11.11 Langue et clavier

Utilisez les paramètres de langue et de clavier pour sélectionner la langue d'affichage du texte sur le téléphone et pour configurer le clavier à l'écran, y compris les mots ajoutés au dictionnaire.

#### 11.11.1 Sélectionner la langue

Sélectionnez cette option pour sélectionner la langue et la région de votre choix.

#### 11.11.2 Dictionnaire personnel

Sélectionnez cette option pour ouvrir une liste des mots que vous avez ajoutée au dictionnaire. Appuyez sur un mot pour la modifier ou la supprimer. Appuyez sur la touche **Menu**, puis sélectionnez **Ajouter** pour ajouter un mot.

### 11.11.3 Clavier Android

Si votre téléphone dispose d'un clavier physique, décochez cette case pour désactiver le clavier à l'écran.

Les paramètres du clavier Android s'appliquent au clavier à l'écran inclus avec votre téléphone. Les fonctions de correction et de capitalisation concernent uniquement la version anglaise du clavier. Les options disponibles sont les suivantes :

- **Vibrer à chaque touche**

Cochez cette option pour que le téléphone vibre brièvement à chaque fois que vous appuyez sur une touche du clavier à l'écran.

- **Son à chaque touche**

Cochez cette option pour que le téléphone émette un son bref lors de chaque pression sur une touche du clavier à l'écran.

- **Fenêtre pour appui clavier**

Cochez cette option pour agrandir la photo affichée en appuyant simplement sur une touche.

- **Toucher pour corriger**

Cochez cette case pour souligner n'importe quel mot que vous touchez dans une zone de texte, si le clavier peut suggérer des propositions.

- **Majuscules auto**

Cochez cette option pour que le clavier à l'écran mette automatiquement une majuscule initiale au premier mot suivant un point, au premier mot d'un champ de texte et à chaque mot des champs de noms.

- **Afficher touche de config.**

Appuyez ici pour afficher ou non la touche Paramètres.

- **Reconnaissance vocale**

Appuyez sur cette option pour choisir d'afficher ou non le bouton du micro sur le clavier.

- **Langues sélectionnées**

Appuyez sur cette option pour sélectionner une langue.

- **Corrections rapides**

Permet de corriger les fautes de frappes fréquentes.

- **Afficher les suggestions**

Affiche les suggestions en cours de saisie.

- **Saisie semi-automatique**

Lorsque vous saisissez un espace ou un caractère de ponctuation, un mot mis en surbrillance est inséré.

### 11.11.4 Saisie TouchPal

La saisie TouchPal vous permet de saisir du texte plus facilement. Vous pouvez modifier les paramètres pour faciliter la saisie.

Les options disponibles sont les suivantes :

- **Son à chaque touche**

Appuyez sur cette option pour ajuster le volume du son des touches.

- **Vibrer à chaque touche**

Appuyez sur cette option pour choisir l'intensité de vibration.

- **Popup touche**

Cochez ou décochez cette case pour activer/désactiver la fonction.

- **Autres symboles**

Cochez cette case pour activer le mode permettant un choix multiple pour chaque touche.

- **Affichage du clavier**

Appuyez sur cette option pour définir les paramètres d'affichage du clavier. Cochez/ Décochez cette case pour activer ou désactiver les fonctions telles que **Activer la barre de fonctions**, **Agrandir la hauteur du clavier**, etc.

- **SmartInput**

Appuyez sur cette option pour définir les paramètres TouchPal. Cochez/Décochez la case pour activer ou désactiver les fonctions telles que **Saisie prédictive**, **Corriger les erreurs de saisie**, etc.

- **TouchPal Curve**

TouchPal Curve associe parfaitement le glissement et la saisie prédictive. Avec Curve, vous pouvez faire glisser votre doigt sur une seule partie du mot et vous arrêter à tout moment. Appuyez sur cette option pour configurer les paramètres associés.

- **Langue**

Appuyez sur cette option pour sélectionner la langue que vous préférez utiliser.

- **Gestion du dictionnaire**

Gérez le dictionnaire utilisateur. Vous pouvez importer vos contacts à partir des contacts du téléphone, mettre à jour les dictionnaires à partir du serveur ou sauvegarder et restaurer le dictionnaire utilisateur.

- **Aide**

Appuyez sur les options associées pour en savoir plus sur TouchPal.

### 11.11.5 Sélectionner un mode de saisie

Appuyez sur cette option pour ouvrir une boîte de dialogue qui vous permet de sélectionner un mode de saisie par défaut.

## 11.12 Reconnaissance vocale

### 11.12.1 Paramètres de rec. vocale

Appuyez sur cette option pour régler les options de reconnaissance vocale Google :

- **Langue** Choisir une langue
- **SafeSearch** Définir les paramètres de sécurité des recherches Google
- **Bloquer les termes choquants** Cochez cette case pour ne pas afficher les résultats comportant des termes choquants

### 11.12.2 Paramètres de la synthèse vocale <sup>(1)</sup>

Les paramètres de synthèse vocale vous permettent de configurer le synthétiseur vocal d'Android pour les applications qui le prennent en charge, telles que TalkBack.

Si vous n'avez pas installé de données de synthétiseur vocal, seul le paramètre Installer les données vocales est disponible.

#### Écouter un échantillon

Sélectionnez cette option pour écouter un bref échantillon du synthétiseur vocal, basé sur vos paramètres en cours.

#### Installer les données vocales

Si aucune donnée de synthétiseur vocal n'est installée, connectez-vous à Android Market et laissez-vous guider lors du processus de téléchargement et d'installation des données. Ce paramètre n'est pas disponible si des données sont déjà installées.

<sup>(1)</sup> La disponibilité de cette option varie d'un pays et d'un opérateur à l'autre.

## Toujours utiliser mes paramètres

Cochez cette option pour que les paramètres définis sur cet écran soient utilisés en priorité par rapport aux paramètres de synthétiseur vocal disponibles dans d'autres applications.

## Moteur par défaut

Appuyez sur cette option pour ouvrir une boîte de dialogue où vous pouvez sélectionner l'application que vous souhaitez définir par défaut.

## Cadence

Ouvre une boîte de dialogue vous permettant de sélectionner si le débit du synthétiseur doit être plus ou moins rapide.

## Langue

Sélectionnez cette option pour ouvrir une boîte de dialogue vous permettant de sélectionner la langue du texte lu par le synthétiseur. Associé à l'option Toujours utiliser mes paramètres, ce paramètre se révèle très utile, car il garantit une prononciation correcte du texte dans de nombreuses applications.

## Moteurs

Dresse la liste des moteurs installés sur votre téléphone.



### 11.13 Accessibilité <sup>(1)</sup>

Les paramètres Accessibilité vous permettent de configurer les plug-ins d'accessibilité installés sur le téléphone.

#### Accessibilité

Cochez cette option pour activer tous les plug-ins d'accessibilité installés.

#### La touche Fin permet de mettre fin à l'appel

Cochez cette case pour mettre fin à un appel en appuyant sur la touche **Marche-Arrêt**.

#### Démarrage rapide

Cochez la case correspondante pour désactiver le démarrage rapide en appuyant sur la touche **Marche-Arrêt**.

### 11.14 Date et heure

Utilisez les paramètres de date et d'heure pour définir le format d'affichage des dates et de l'heure souhaités.

#### Automatique

Marquez cette option pour utiliser les valeurs fournies par le réseau. Décochez-la pour définir ces valeurs manuellement.

#### Définir la date

Sélectionnez sur cette option pour ouvrir une boîte de dialogue dans laquelle vous pouvez définir manuellement la date du téléphone.

#### Définir fuseau horaire

Appuyez sur cette option pour ouvrir une boîte de dialogue vous permettant de définir le fuseau horaire du téléphone.

<sup>(1)</sup> La disponibilité de cette option varie d'un pays et d'un opérateur à l'autre.

### Définir l'heure

Ouvre une boîte de dialogue dans laquelle vous pouvez définir l'heure du téléphone.

#### Utiliser format sur 24 h

Cochez cette option pour afficher l'heure au format 24 heures.

#### Choisir format de date

Appuyez sur cette option pour ouvrir une boîte de dialogue vous permettant de choisir le format d'affichage des dates.

### 11.15 Programmer l'allumage/extinction

Vous pouvez utiliser Programmer l'allumage/extinction pour configurer l'allumage/l'extinction de votre téléphone.

Cochez cette case pour activer l'option.

### 11.16 À propos du téléphone

Ce menu contient les diverses informations suivantes Informations légales, Numéro du modèle, Version de bande de base, Version du noyau et Numéro de build que vous pouvez consulter dans les options ci-dessous:

#### Mises à jour du système

Mises à jour du système ou Firmware Upgrade Manager vous permet de télécharger une mise à jour du micrologiciel sans raccordement directement auprès de votre opérateur de téléphonie mobile. Vous êtes ainsi certain de disposer des dernières avancées logicielles destinées à améliorer les fonctions et performances de votre téléphone.

- **Vérifier les mises à jour** Recherchez manuellement de nouveaux micrologiciels.
- **Période de vérification** Définissez la fréquence de vérification automatique ou activez la vérification manuelle.
- **Rappel** Définissez un rappel pour une mise à jour non terminée.
- **Aide** Appuyez sur cette option pour en savoir plus.



Les fonctions ci-dessous peuvent entraîner la facturation de coûts supplémentaires de la part de votre opérateur réseau. Des frais supplémentaires peuvent également être facturés en itinérance. Afin de garantir une vitesse plus stable et plus rapide, il est fortement recommandé de vous connecter au réseau Wi-Fi pour télécharger le micrologiciel.

## État

Cette option indique l'état et le niveau de la batterie, l'état de la carte SIM, les informations IMEI, l'adresse MAC Wi-Fi, l'adresse Bluetooth et la durée d'activité.

## Utilisation de la batterie

Sélectionnez cette option pour afficher une liste des applications et des composants du système d'exploitation utilisés depuis la dernière connexion du téléphone à une source d'alimentation, triés en fonction de la quantité d'énergie consommée. Sélectionnez une application de la liste pour afficher les détails sur sa consommation d'alimentation. Le cas échéant, appuyez sur le bouton associé pour ouvrir un écran de paramètres ou d'informations sur le composant ou l'application.

## Informations légales

Appuyez sur cette option pour afficher les informations légales.

## Didacticiel système

Appuyez sur cette option pour lancer Assistant de configuration et en savoir plus sur votre téléphone.

# 12 Profitez pleinement de votre téléphone .....

Vous pouvez télécharger gratuitement des mises à jours de logiciel sur le site web suivant : [www.alcatelonetouch.com](http://www.alcatelonetouch.com).

## 12.1 Android Manager

Android Manager comprend les éléments suivants :

- **Contacts**

Cette option vous permet d'enregistrer vos contacts de sorte que n'avez aucune crainte à avoir quant à la perte, la casse ou le changement de votre téléphone ou encore le changement d'opérateur.

- **Messages**

Cette option vous évite une saisie pénible du texte sur le clavier. Tous vos messages sont facilement accessibles et parfaitement organisés.

- **Photos**

Cette option vous permet d'importer facilement vos photos depuis l'ordinateur ou le téléphone, puis de les classer dans différents albums.

- **Vidéos**

Cette option vous permet d'insérer des fichiers vidéo depuis l'ordinateur, puis de les charger dans le téléphone.

- **Musique**

Cette option vous permet de rechercher rapidement vos morceaux favoris sur l'ordinateur, de gérer la bibliothèque et de bénéficier, en toutes circonstances, d'un véritable jukebox numérique.

### • Application

Cette option vous permet d'importer des applications mobiles téléchargées et de les installer sur le téléphone via une synchronisation.

### • Fichier

Cette option vous permet d'organiser les fichiers du téléphone en quelques clics et à l'emplacement de votre choix.

### • Synchronisation

Cette option vous permet de synchroniser vos Contacts et votre Agenda dans Outlook/ Outlook Express et avec le téléphone.

### Systèmes d'exploitation compatibles

Windows XP/Vista/Windows 7.

## 12.2 Mise à jour du téléphone One Touch

Vous pouvez mettre à jour le logiciel de votre téléphone depuis l'ordinateur à l'aide de l'outil One Touch Upgrade.

Téléchargez le système One Touch Upgrade à partir du site Web de ALCATEL ([www.alcatelonetouch.com](http://www.alcatelonetouch.com)) et installez-le sur votre ordinateur. Lancez l'outil et mettez à jour le téléphone en suivant les instructions (consultez le Guide d'utilisation fourni avec l'outil).

Votre téléphone est maintenant doté de la version logicielle la plus récente.



Suite à cette mise à jour, vos informations personnelles seront perdues de manière permanente. Nous vous recommandons de sauvegarder vos données personnelles à l'aide de l'application Android Manager avant de procéder à la mise à jour.

### Systèmes d'exploitation compatibles

Windows XP/Vista/Windows 7.

# 13 Garantie du téléphone.....

Votre téléphone est garanti contre tout défaut ou dysfonctionnement qui pourrait apparaître, dans des conditions normales d'utilisation pendant la durée de garantie de douze (12) mois<sup>(1)</sup> à compter de la date d'achat de votre téléphone, telle que figurant sur votre facture initiale.

Les batteries<sup>(2)</sup> et accessoires vendus avec votre téléphone sont aussi garantis contre tout défaut de conformité qui pourrait apparaître, dans des conditions normales d'utilisation pendant une durée de six (6) mois<sup>(1)</sup> à compter de la date d'achat de votre téléphone, telle que figurant sur votre facture originale.

En cas de constat d'un défaut de conformité de votre téléphone qui en empêche son utilisation normale, vous devez aviser immédiatement votre revendeur et lui présenter votre téléphone avec une preuve d'achat.

Si le défaut de conformité est confirmé, tout ou partie de votre téléphone sera remplacé ou réparé. La réparation ou le remplacement pourra être effectué avec des produits remis à neuf et dont les fonctionnalités sont équivalentes à celles des produits neufs. Si votre téléphone a été réparé, il est couvert par une garantie de un (1) mois pour le même défaut.

La présente garantie couvre les pièces et les frais de main d'œuvre à l'exclusion de tout autre coût.

<sup>(1)</sup> La durée de cette garantie légale peut varier dans votre pays.

<sup>(2)</sup> L'autonomie en communication, en veille et le cycle de vie total d'une batterie rechargeable d'un téléphone mobile Alcatel dépendent des conditions d'utilisation et des configurations du réseau. S'agissant d'un consommable, les spécifications indiquent que vous devriez obtenir un fonctionnement optimal de votre téléphone Alcatel au cours des six premiers mois de l'achat et pour environ 200 charges.

La présente garantie ne s'applique pas aux défauts de votre téléphone et/ou de votre accessoire occasionnés par (sans limitation) :

- 1) le non-respect des instructions d'utilisation ou d'installation, ou des normes techniques et de sécurité en vigueur dans la zone géographique d'utilisation,
- 2) une association ou une intégration dans des équipements non fournis ou non recommandés par TCT Mobile Limited,
- 3) toute modification ou réparation par des personnes non autorisées par TCT Mobile Limited ou ses filiales, ou votre revendeur,
- 4) des intempéries, la foudre, une incendie, l'humidité, des infiltrations de liquide ou de nourriture, des produits chimiques, le téléchargement de fichiers, un choc, une surtension, la corrosion ou l'oxydation...

Votre téléphone ne sera pas réparé ou remplacé si les marques ou les numéros de série (IMEI) ont été enlevés ou modifiés.

Les dispositions ci-dessus constituent les seules garanties à l'exclusion de toute autre garantie qu'elle soit écrite ou verbale, expresse ou implicite, et quelle qu'en soit sa nature, et cette garantie s'ajoute aux garanties légales qui peuvent exister dans votre juridiction.

TCT Mobile Limited ou ses filiales ne seront en aucun cas, tenus responsables des dommages directs ou indirects de quelle que nature qu'ils soient, y compris et sans limitation, la perte commerciale ou financière, le manque à gagner, la perte de données ou d'image, dans la mesure où ces motifs peuvent être révoqués légalement.

Dans certains pays ou états, l'exclusion ou la limitation des dommages indirects, ou la limitation de la durée des garanties implicites n'est pas autorisée, par conséquent, lesdites limitations et exclusions susmentionnées pourraient ne pas s'appliquer.

## 14 Accessoires (1).....

Une fonction « mains libres » est intégrée sur les téléphones mobiles GSM d'Alcatel de la dernière génération. Elle vous permet d'utiliser le téléphone placé à une certaine distance, par exemple sur une table. Pour ceux d'entre vous qui souhaiteraient préserver une certaine confidentialité des conversations, nous suggérons l'utilisation d'un kit piéton mains libres.



Chargeur standard



Chargeur pour le Royaume-Uni



Batterie



Câble USB



Kit piéton stéréo



N'utilisez votre téléphone mobile qu'avec les batteries, chargeurs et accessoires Alcatel fournis avec votre téléphone.

(1) Images non contractuelles.

# 15 Problèmes et solutions .....

Avant de contacter le service après-vente, nous vous conseillons de suivre les instructions ci-dessous :

- Pour un fonctionnement optimal, il est conseillé de recharger complètement la batterie (  ).
- Évitez d'enregistrer un trop grand nombre de données dans la mémoire de votre téléphone ; les performances de l'appareil risquent de s'en voir diminuées.
- Utilisez le format de données utilisateur et l'outil de mise à niveau One Touch pour effectuer le formatage de votre téléphone ou la mise à niveau logicielle (pour réinitialiser le format de données utilisateur, appuyez longuement sur **Augmenter le volume** tout en appuyant simultanément sur la touche **Marche-Arrêt**). TOUTES les données utilisateur du téléphone (contacts, photos, messages, fichiers et applications téléchargées telles que les jeux Java) seront définitivement perdues. Il est fortement recommandé de réaliser une sauvegarde complète des données de votre téléphone et de votre profil via une Android Manager avant d'effectuer le formatage et la mise à niveau.

Procédez aux vérifications suivantes :

## Mon téléphone est gelé ou ne s'allume pas

- Vérifiez les contacts de la batterie, retirez-la, remplacez-la, puis rallumez votre téléphone.
- Vérifiez le niveau de charge de votre batterie, chargez-la pendant au moins 20 minutes.
- Si votre téléphone ne fonctionne toujours pas, veuillez utiliser le format de données utilisateur pour le réinitialiser.

## Mon téléphone ne répond pas depuis quelques minutes

- Redémarrez votre téléphone en maintenant la touche **Marche-Arrêt** enfoncée.
- Retirez la batterie, insérez-la de nouveau, puis rallumez votre téléphone.

## Mon téléphone s'éteint tout seul

- Vérifiez que votre clavier est verrouillé lorsque vous n'utilisez pas votre téléphone, et assurez-vous que la touche **Marche-Arrêt** ne s'active pas toute seule en raison du déverrouillage du clavier.
- Vérifiez le niveau de charge de la batterie.

## La charge de mon téléphone ne s'effectue pas correctement

- Assurez-vous d'utiliser le chargeur et la batterie Alcatel fournis dans la boîte du téléphone.
- Veillez à ce que votre batterie soit correctement insérée et nettoyez ses contacts s'ils sont sales. Vous devez insérer la batterie avant de brancher le chargeur.
- Vérifiez que votre batterie n'est pas complètement déchargée. Si la batterie est restée déchargée pendant une période prolongée, 20 minutes peuvent s'écouler avant que l'indicateur de charge de la batterie ne s'affiche à l'écran.
- Vérifiez que la charge s'effectue dans des conditions normales (entre 0 °C et +40 °C).
- Vérifiez la compatibilité des prises de courant à l'étranger.

## Mon téléphone ne parvient pas à se connecter à un réseau ou le message « Aucun service » s'affiche

- Essayez de voir si votre téléphone capte le réseau à un autre endroit.
- Vérifiez la couverture du réseau auprès de votre opérateur.
- Vérifiez la validité de votre carte SIM auprès de votre opérateur.
- Essayez de sélectionner manuellement le ou les réseaux disponible(s) (voir page 68).
- Essayez de vous connecter ultérieurement si le réseau est saturé.

## Mon téléphone ne parvient pas à se connecter à Internet

- Vérifiez que le numéro IMEI (en composant le \*#06#) est le même que celui indiqué sur la carte de garantie ou la boîte du téléphone.
- Vérifiez que le service d'accès à Internet de votre carte SIM est disponible.
- Vérifiez les paramètres de connexion Internet de votre téléphone.
- Assurez-vous que vous vous trouvez à un endroit disposant d'une couverture réseau.
- Essayez de vous connecter ultérieurement ou à un autre endroit.

## Carte SIM non valide

- Vérifiez que la carte SIM est insérée correctement (voir page 14).
- Vérifiez que la puce de votre carte SIM n'est pas endommagée ou rayée.
- Vérifiez que le service de votre carte SIM est disponible.

## Impossible d'émettre un appel

- Vérifiez que vous avez composé un numéro valide et appuyez sur .
- Pour les appels internationaux, vérifiez les codes pays/zones.
- Vérifiez que votre téléphone est connecté à un réseau, et que celui-ci n'est pas saturé ou indisponible.
- Vérifiez l'état de votre abonnement auprès de votre opérateur (crédit, validité de la carte SIM, etc.).
- Vérifiez que vous n'avez pas interdit les appels sortants.
- Vérifiez que votre téléphone n'est pas en mode avion.

### **Impossible de recevoir des appels**

- Vérifiez que votre téléphone est allumé et connecté à un réseau (vérifiez que le réseau n'est pas saturé ou indisponible).
- Vérifiez l'état de votre abonnement auprès de votre opérateur (crédit, validité de la carte SIM, etc.).
- Vérifiez que vous n'avez pas transféré les appels entrants.
- Vérifiez que vous n'avez pas interdit certains appels.
- Vérifiez que votre téléphone n'est pas en mode avion.

### **Le nom ou le numéro de mon interlocuteur n'apparaît pas lors de la réception d'un appel**

- Vérifiez que vous avez souscrit à ce service auprès de votre opérateur.
- Votre correspondant a masqué son numéro.

### **Je ne trouve pas mes contacts**

- Vérifiez que votre carte SIM n'est pas cassée.
- Vérifiez que votre carte SIM est insérée correctement.
- Importez dans le téléphone tous les contacts stockés sur la carte SIM.

### **La qualité sonore des appels n'est pas optimale**

- En cours de communication, vous pouvez régler le volume grâce à la touche **Volume**.
- Vérifiez la réception du réseau 📶.
- Vérifiez que le récepteur, le connecteur et le haut-parleur de votre téléphone sont propres.

### **Je ne peux pas utiliser certaines fonctions décrites dans le manuel**

- Vérifiez la disponibilité de ce service dans votre abonnement auprès de votre opérateur.
- Vérifiez si cette fonction ne nécessite pas l'utilisation d'un accessoire Alcatel.

### **Aucun numéro n'est composé lorsque je sélectionne un numéro dans mon répertoire**

- Vérifiez que vous avez correctement enregistré ce numéro.
- Vérifiez que vous avez sélectionné le préfixe du pays lorsque vous appelez à l'étranger.

### **Je ne peux plus ajouter de contacts dans mon répertoire**

- Vérifiez que le répertoire de votre carte SIM n'est pas plein ; supprimez des fiches ou enregistrez des fiches dans le répertoire du téléphone (répertoire professionnel ou personnel).

### **Mes correspondants ne peuvent pas laisser de message sur mon répondeur**

- Vérifiez la disponibilité de ce service auprès de votre opérateur.

### **Je ne peux pas accéder à mon répondeur**

- Vérifiez que le numéro du répondeur de votre opérateur est bien enregistré dans « **Mes numéros** ».
- Essayez plus tard si le réseau est occupé.

### **Je ne peux ni envoyer, ni recevoir de MMS**

- Vérifiez la mémoire de votre téléphone qui est peut-être pleine.
- Vérifiez la disponibilité de ce service et les paramètres MMS auprès de votre opérateur (voir page 51).
- Vérifiez le numéro du centre serveur ou des profils MMS auprès de votre opérateur.
- Essayez plus tard, le centre serveur est peut-être saturé.

### **Code PIN de la carte SIM verrouillé**

- Contactez votre opérateur pour obtenir le code PUK de déblocage.

### **Je n'arrive pas à connecter mon téléphone à mon ordinateur**

- Installez au préalable Android Manager d'Alcatel.
- Vérifiez que votre pilote USB est correctement installé.
- Ouvrez le panneau des notifications pour vérifier si l'agent Android Manager est activé.
- Vérifiez que vous avez coché la case du débogage USB dans **Paramètres** \ **Applications** \ **Développement** \ **Débogage USB**.
- Vérifiez que votre ordinateur répond aux spécifications requises pour l'installation d'Android Manager d'Alcatel.
- Vérifiez que vous utilisez bien le câble fourni dans la boîte.

### **Je n'arrive pas à télécharger de nouveaux fichiers**

- Vérifiez que votre téléphone dispose d'un espace mémoire suffisant pour votre téléchargement.
- Sélectionnez la carte microSD comme emplacement de stockage de vos fichiers téléchargés.
- Vérifiez l'état de votre abonnement auprès de votre opérateur.

### **Le téléphone n'est pas reconnu par d'autres appareils via Bluetooth**

- Assurez-vous que la fonction Bluetooth est activée et que votre téléphone est visible par d'autres utilisateurs (voir page 81).
- Vérifiez que la distance entre les deux téléphones correspond à la portée de détection Bluetooth.

### Comment prolonger la durée de vie de votre batterie

- Vérifiez que vous avez respecté le temps de charge complet (3 heures minimum).
- Après une charge partielle, l'indicateur de niveau de charge peut ne pas être exact. Attendez au moins 20 minutes après avoir débranché le chargeur pour obtenir une indication exacte.
- Activez le rétro-éclairage sur demande.
- Choisissez un intervalle de consultation automatique des e-mails le plus long possible.
- Mettez à jour manuellement les actualités et les informations météorologique, ou augmentez leur intervalle de consultation automatique.
- Fermez les applications exécutées en arrière-plan si vous ne les utilisez pas pendant une période prolongée.
- Désactivez les fonctions Bluetooth, Wi-Fi ou GPS lorsqu'elles ne sont pas utilisées.

### La température du téléphone augmente si vous l'utilisez de façon prolongée pour passer des appels, jouer à des jeux, naviguer sur Internet ou lancer d'autres applications complexes

- Ce réchauffement est une conséquence normale du traitement d'un volume de données excessif par le processeur. Mettre fin aux actions citées précédemment permet de ramener le téléphone à une température normale.

## 16 Spécifications

<b>Processeur</b>	Plateforme MTK6573
<b>Plateforme</b>	Android™ 2,3
<b>Mémoire</b>	ROM : 512 MB RAM : 256 MB
<b>Dimensions (LxWxT)</b>	112×58,6×12,1 mm
<b>Poids</b>	Environ 123 grammes avec la batterie
<b>Affichage</b>	Écran tactile LCD TFT 3,2 pouces avec résolution 320 × 480 HVGA
<b>Réseau</b>	UMTS: Bibande 900/2100 MHz (one touch 918/one touch 918D); 850/2100 MHz (one touch 918N) GSM/GPRS/EDGE : Quadribande 850/900/1800/1900 MHz (La fréquence de bandes et la vitesse de données dépendent de l'opérateur.)
<b>GPS</b>	GPS assisté/antenne GPS interne
<b>Réglages connexions</b>	<ul style="list-style-type: none"><li>• Bluetooth® 3,0 A2DP</li><li>• Wi-Fi® : IEEE 802,11 b/g/n</li><li>• Prise audio 3,5 mm</li><li>• micro-USB</li></ul>
<b>Appareil photo</b>	Appareil photo couleur 3,0 mégapixels

<b>Formats audio pris en charge</b>	AAC, AAC+, AAC Enhanced, WB AMR, MP3, Midi
<b>Formats vidéo pris en charge</b>	MPEG-4 (lecture uniquement), H.263, H.264 (lecture uniquement)
<b>Batterie</b>	<ul style="list-style-type: none"> <li>• Batterie rechargeable au lithium-ion</li> <li>• Capacité : 1 300 mAh</li> </ul>
<b>Fente d'extension</b>	Carte mémoire microSD™ (La disponibilité des cartes microSD dépend du marché)
<b>Fonctions spéciales</b>	<ul style="list-style-type: none"> <li>• Capteur de mouvement</li> <li>• Boussole numérique</li> <li>• Capteur de proximité</li> </ul>

**Remarque** Les spécifications sont soumises à modification sans préavis.

ALCATEL est une marque déposée d'Alcatel-Lucent et est utilisée sous licence par TCT Mobile Limited.

© Copyright 2011 TCT Mobile Limited  
Tous droits réservés

TCT Mobile Limited se réserve le droit de modifier sans préavis les caractéristiques de ses matériels