Canon

Imprimante Grand Format

iPF655

Guide de l'utilisateur

Flux d'impression de base	1	1
Utilisation de plusieurs Travaux d'impression	16	2
Options d'impression améliorées	41	3
Logiciel des Windows	191	4
Logiciel des Mac OS X	408	5
Travaux d'impression	539	6
Gestion du papier	592	7
Ajustement pour meilleur qualité d'impression	633	8
Pièces de l'imprimante	651	9
Paramètres réseau	720	10
Entretien	754	11
Dépannage	789	12
Messages d'erreur	826	13
Annexe	854	14

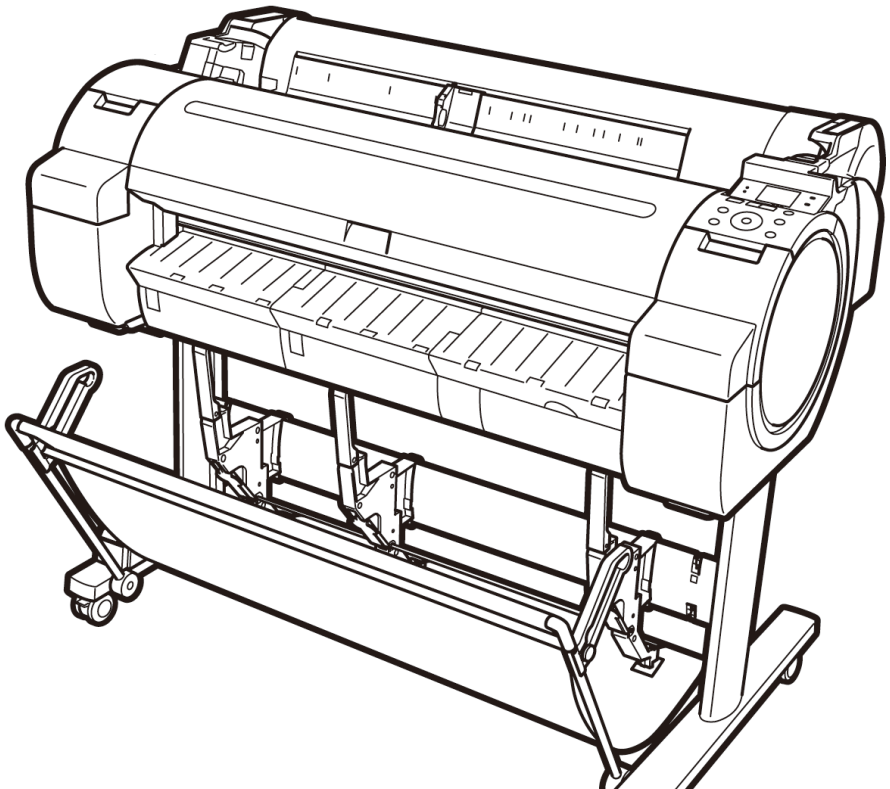

imagePROGRAF

ver1.30 2010-09-10

FRA

Remarque

Afin de l'imprimer facilement, ce manuel au format PDF est converti à partir du manuel d'instructions au format HTML qui se trouve sur « User Manuals CD-ROM » fourni avec l'imprimante. Par conséquent, il existe des descriptions qui s'appliquent uniquement aux formats HTML, et des fonctions (fonction d'affichage vidéo, etc.) qui ne peuvent pas être utilisées. Nous vous remercions de votre compréhension.

Sommaire

Flux d'impression de base 1

Procédure d'impression 2

Options d'impression sur rouleau de papier et feuilles ... 2
Charger et imprimer sur des rouleaux ... 3
Charger et imprimer des feuilles ... 6
Impression sous Windows ... 8
Impression sous Mac OS X ... 9

Annuler les travaux d'impression 11

Annuler des travaux d'impression dans le Panneau de commande ... 11
Annuler les travaux d'impression sous Windows ... 12
Annuler les travaux d'impression sous Mac OS X ... 13

Suspendre l'impression 15

Suspendre l'impression ... 15

Utilisation de plusieurs Travaux d'impression 16

Impression de dessins CAO 17

Impression de dessins CAO ... 17
Impression de dessins au trait et de texte ... 17
  Impression de dessins au trait et de texte (sous Windows) ... 18
  Impression de dessins au trait et de texte (sous Mac OS X) ... 20
Définition des couleurs et impression de dessins de CAO ... 24
  Spécifier les couleurs et imprimer les dessins de CAO (Windows) ... 24
Impression HP-GL/2 ... 26

Impression de photos et d'images 27

Impression de photos et d'images ... 27
  Impression de photos et d'images (sous Windows) ... 28
  Impression de photos et d'images (sous Mac OS X) ... 30

Impression de documents de bureau 35

Impression de documents de bureau ... 35
  Impression de documents de bureau (sous Windows) ... 36
  Impression de documents de bureau (sous Mac OS X) ... 37

Options d'impression améliorées 41

Réglage des images 42

Régler la couleur dans le pilote de l'imprimante ... 42
  Ajustement des couleurs des photos et des images (sous Windows) ... 44
  Ajustement des couleurs des photos et des images (sous Mac OS X) ... 48
Hiérarchiser les éléments graphiques et les couleurs particuliers pour imprimer ... 51
  Choisir le type de document et les conditions d'impression (sous Windows) ... 54
  Choisir le type de document et les conditions d'impression (sous Mac OS X) ... 57

Choix du papier pour l'impression 60

Choisir le type de papier pour l'impression ... 60
Spécifier le papier dans le pilote d'imprimante ... 60

Agrandissements et réductions de l'impression 61

Redimensionner les originaux au format du papier ... 61
  Redimensionner les originaux au format du papier (sous Windows) ... 61

Redimensionner les originaux au format du papier (sous Mac OS X) ... 63
Redimensionner les originaux pour les adapter à la largeur du rouleau de papier ... 67
Redimensionner les originaux pour les adapter à la largeur du rouleau de papier (sous Windows) ... 67
Redimensionner les originaux pour les adapter à la largeur du rouleau de papier (sous Mac OS X) ... 70
Redimensionner les originaux en saisissant une valeur d'échelle ... 73
Redimensionner les originaux en saisissant une valeur d'échelle (sous Windows) ... 74
Redimensionner les originaux en saisissant une valeur d'échelle (sous Mac OS X) ... 76

Impression en pleine taille 81

Impression sur du papier surdimensionné ... 81
Impression en pleine taille (sous Windows) ... 82
Impression en pleine taille (sous Mac OS X) ... 83
Impression à bord perdu au format réel ... 87
Impression à bord perdu au format réel (sous Windows) ... 88
Impression à bord perdu au format réel (sous Mac OS X) ... 90

Impression sans bords 94

Impression à bord perdu sur du papier de format identique ... 94
Impression à bord perdu en redimensionnant les originaux au format du papier (sous Windows) ... 95
Impression à bord perdu en redimensionnant les originaux au format du papier (sous Mac OS X) ... 97
Impression à bord perdu en redimensionnant les originaux pour les adapter à la largeur du rouleau ... 101
Impression à bord perdu en redimensionnant les originaux pour les adapter à la largeur du rouleau (sous Windows) ... 102
Impression à bord perdu en redimensionnant les originaux pour les adapter à la largeur du rouleau (sous Mac OS X) ... 104

Imprimer des banderoles ou dans d'autres tailles non standard 109

Impression de bannières verticales et horizontales (Impression grand format) ... 109
Impression de bannières verticales et horizontales (Impression grand format; sous Windows) ... 110
Impression de bannières verticales et horizontales (Impression grand format; sous Mac OS X) ... 114
Impression sur des formats de papier non standard ... 118
Impression sur du papier de format non standard (sous Windows) ... 118
Impression sur du papier de formats non standard (sous Mac OS X) ... 123

Mosaïque et plusieurs pages par feuille 127

Imprimer plusieurs originaux l'un à côté de l'autre ... 127
Impression de plusieurs originaux côte à côte (sous Windows) ... 128
Impression de plusieurs originaux côte à côte (sous Mac OS X) ... 130
Impression de plusieurs pages en continu ... 132
Impression de plusieurs pages en continu (sous Windows) ... 132
Impression de plusieurs pages en continu (sous Mac OS X) ... 134
Impression de plusieurs pages sur une seule feuille ... 137
Impression de plusieurs pages sur une seule feuille (sous Windows) ... 137
Impression de plusieurs pages sur une seule feuille (sous Mac OS X) ... 140
Impression d'affiches en sections ... 144
Impression de grandes affiches (sous Windows) ... 145

Centrer les originaux 148

Imprimer les originaux centrés sur des rouleaux ... 148
Impression des originaux centrés sur les rouleaux (sous Windows) ... 148
Impression des originaux centrés sur les rouleaux (sous Mac OS X) ... 150
Imprimer les originaux centrés sur des feuilles ... 154
Impression des originaux centrés sur les feuilles (sous Windows) ... 154
Impression des originaux centrés sur les feuilles (sous Mac OS X) ... 156

Conserver le papier en rouleau 160

Économiser le rouleau de papier en tournant les originaux de 90 degrés ... 160
Économie de papier en tournant les originaux de 90 degrés (sous Windows) ... 160
Économie de papier en tournant les originaux de 90 degrés (sous Mac OS X) ... 162
Économiser du papier en imprimant les originaux sans marges supérieure et inférieure ... 166
Économie de papier en imprimant les originaux sans marges supérieure et inférieure (sous Windows) ... 166
Économie de papier en imprimant les originaux sans marges supérieure et inférieure (sous Mac OS X) ... 168

Utiliser PosterArtist pour composer les originaux 172
Utiliser PosterArtist pour composer les originaux ... 172
Vérification des images avant l'impression 175
Vérifier la mise en page dans un aperçu avant l'impression ... 175
Autres paramètres utiles 177
Impression avec filigranes ... 177
Impression avec des filigranes - COPIE, COPIE FICHIER, etc. (sous Windows) ... 178
Faire correspondre l'orientation de l'original avec celle du papier ... 180
Faire correspondre l'orientation de l'original avec celle du papier (sous Windows) ... 181
Faire correspondre l'orientation de l'original à celle du papier (sous Mac OS X) ... 182
Utiliser les favoris ... 186
Couper le rouleau de papier après l'impression ... 186
Couper le rouleau de papier après l'impression (sous Windows) ... 186
Couper le rouleau de papier après l'impression (sous Mac OS X) ... 188

Logiciel des Windows 191

Printer Driver 192
Réglages du pilote d'imprimante ... 192
Spécifier le papier dans le pilote d'imprimante ... 194
Confirmer les paramètres d'impression ... 196
Vérifier la mise en page dans un aperçu avant l'impression ... 197
Utiliser des favoris ... 198
Accès à la boîte de dialogue du pilote de l'imprimante à partir d'applications sources ... 200
Accès à la boîte de dialogue du pilote d'imprimante à partir du menu du système d'exploitation ... 202
Feuille Principal ... 204
Boîte de dialogue Informations relatives au papier sur l'imprimante ... 207
Boîte de dialogue Réglages détaillés du papier ... 208
Boîte de dialogue Afficher les paramètres pour l'application d'impression ... 209
Feuille Ajustement couleur : Couleur ... 209
Boîte de dialogue Ajustement objet : Couleur ... 211
Feuille de Correspondance ... 212
Feuille Ajustement couleur : Monochrome ... 214
Boîte de dialogue Ajustement objet : Monochrome ... 215
Feuille Réglage de page ... 216
Boîte de dialogue Méthode de sortie ... 219
Boîte de dialogue Options format papier ... 220
Feuille Disposition ... 221
Boîte de dialogue Options de la page ... 223
Boîte de dialogue Réglages spéciaux ... 224
Feuille Favoris ... 225
Feuille Utilitaire ... 227
Feuille de Support ... 228
Boîte de dialogue Résumés des paramètres ... 229
Feuille Réglages périphériques ... 229

Preview 231
Fonctionnalités de Preview ... 231
Conditions de fonctionnement ... 231
Démarrage de Preview ... 231
Fenêtre principale de Preview ... 233
Zone de dialogue ... 236
Agrandir/Réduire l'affichage à l'écran. ... 237
Se déplacer dans les pages ... 237
Utiliser la règle ... 238
Priorité réglage pour tourner 90° ... 238
Impression avec sélectionner la disposition ... 240

Impression centrée 242
N'imprime pas les espaces en haut/bas 243

Free Layout 244

Fonctionnalités de Free Layout 244
Conditions de fonctionnement 245
Démarrage de Free Layout 245
Fenêtre principale de Free Layout 247
Paramètres détaillés 249
Boîte de dialogue Préférences 250
Boîte de dialogue Options de la page 251
Boîte de dialogue Zoom 252
Boîte de dialogue Format 253
Disposer un document constitué de plusieurs fichiers sur une seule page 255
Placer sur une seule page un document créé avec plusieurs programmes 257
Sélectionner un objet 261
Modifier la taille d'un objet 262
Déplacer un objet 262
Faire pivoter un objet 263
Positionner des objets automatiquement 264
Aligner des objets 264
Changer l'ordre d'objets superposés 266
Coller un objet copié ou coupé 268
Fenêtre Recto/verso plié 269
Boîte de dialogue Paramètres de taille finie 270
Boîte de dialogue Paramètres de reliure 271
Imprimer avec Recto/verso plié 272

Color imageRUNNER Enlargement Copy 274

Fonctionnalités de Color imageRUNNER Enlargement Copy 274
Conditions de fonctionnement 274
Démarrage de Color imageRUNNER Enlargement Copy 274
Boîte de dialogue Color imageRUNNER Enlargement Copy 276
Dossier actif 277
Créer un nouveau dossier actif 278
Indiquer un dossier partagé existant comme dossier actif 282
Réglage des paramètres d'impression 285
Impression d'agrandissements d'originaux numérisés à partir d'un Color imageRUNNER 286

Print Plug-In for Office 288

Fonctions de Print Plug-In for Office 288
Environnement d'exploitation 288
Marche à suivre pour l'installation 289
Marche à suivre pour désinstaller 292
Si Print Plug-In for Office ne s'affiche pas 293
Pour commencer depuis Microsoft Word 297
Imprimer en fonction de la largeur du rouleau (Word) 300
Impression à bord perdu (Word) 302
Impression de plusieurs pages (Word) 304
Pour enregistrer les paramètres(Word) 307
Imprimer à l'aide des paramètres enregistrés (Word) 307
Orientation portrait / Orientation paysage (Word) 309
Pour commencer depuis Microsoft PowerPoint 312
Imprimer en fonction de la largeur du rouleau (PowerPoint) 314
Impression à bord perdu (PowerPoint) 316
Impression de plusieurs pages (PowerPoint) 318
Pour enregistrer les paramètres(PowerPoint) 321
Imprimer à l'aide des paramètres enregistrés (PowerPoint) 321
Orientation portrait / Orientation paysage (PowerPoint) 323
Pour commencer depuis Microsoft Excel 326

Imprimer Feuille entier (Excel) ... 328
Imprimer Zone de sélection (Excel) ... 330
Configuration de la Reliure (Excel) ... 334
Configuration des Réglages spéciaux ... 335

HDI Driver 337

Caractéristiques de HDI Driver ... 337
Conditions de fonctionnement ... 337
Procédure d'installation ... 338
Installation à l'aide de l'utilitaire d'installation Canon ... 338
Installation à l'aide de l'Assistant Ajouter un traceur ... 345
Ouverture de la boîte de dialogue Editeur de configuration du traceur ... 350
Ouverture à partir du menu Fichier d'AutoCAD ... 351
Ouverture à partir du menu Démarrer ... 352
Boîte de dialogue Editeur de configuration du traceur ... 353
Réglages format et source du support ... 355
Réglages graphiques ... 356
Ouverture de la boîte de dialogue Propriétés personnalisées ... 358
Boîte de dialogue Propriétés personnalisées ... 360
Boîte de dialogue Réglages détaillés du papier ... 363
Boîte de dialogue Méthode de sortie ... 365
Boîte de dialogue de Compatibilité des couleurs ... 365
Impression ... 366

Status Monitor 369

Caractéristiques de imagePROGRAF Status Monitor ... 369
Gestion des travaux avec imagePROGRAF Status Monitor ... 370

Accounting 372

Accounting Manager ... 372
Lancer la fonction Accounting Manager ... 372
Fenêtre principale d'Accounting Manager ... 373
Principe d'utilisation de la fonction Accounting Manager ... 375
Configuration des coûts de l'unité dans Accounting Manager ... 376
Paramétrage du coût de l'unité pour l'encre ... 377
Pour paramètrer les coûts de l'unité pour le papier ... 378
Pour paramétrer les coûts de l'unité d'articles autres que l'encre et le papier ... 379
Pour configurer les paramètres de Unités et affichage dans Accounting Manager ... 380
Acquisition automatique des journaux des travaux d'impression à intervalles réguliers ... 381
Annulation de l'acquisition régulière des journaux des travaux d'impression ... 381
Passage de l'affichage des Travaux sur l'imprimante à celui des Travaux acquis régulièrement et inversement ... 381
Exporter les données des travaux d'impression sous forme de fichier CSV ... 382
Montrer les propriétés du travail ... 382
Afficher, Enregistrer et Charger les Données de coût de l'unité ... 383
Afficher la quantité totale d'encre et de papier consommée ... 383

Digital Photo Front-Access 384

Digital Photo Front-Access ... 384

Device Setup Utility 385

imagePROGRAF Device Setup Utility ... 385
Installer imagePROGRAF Device Setup Utility ... 385
Configuration de l'adresse IP via imagePROGRAF Device Setup Utility ... 386

Media Configuration Tool 390

Caractéristiques de Media Configuration Tool ... 390
Conditions de fonctionnement ... 390
Procédures d'installation ... 391
Démarrage de Media Configuration Tool ... 393
Fenêtre principale de Media Configuration Tool ... 394
Modification des informations sur le type de papier ... 395

Ajout de types de papier ... 395
Modification des noms de papier ... 398
Suppression des types de papiers que vous avez ajoutés ... 400
Basculement entre afficher/masquer l'affichage des types de papier ... 401
Changement de l'ordre d'affichage des types de papier ... 403
Mise à jour des types de papier ... 404

Logiciel des Mac OS X 408

Printer Driver 409

Réglages du pilote d'imprimante ... 409
Spécification du papier dans le pilote d'imprimante ... 411
Confirmer les paramètres d'impression ... 413
Vérifier la mise en page dans un aperçu avant l'impression ... 414
Utiliser des favoris ... 416
Accès à la boîte de dialogue du pilote de l'imprimante à partir d'applications ... 416
Panneau Principal ... 417
Boîte de dialogue Informations relatives au papier sur l'imprimante ... 420
Boîte de dialogue Réglages détaillés du papier ... 421
Boîte de dialogue Afficher les paramètres pour l'application d'impression ... 422
Panneau Correspondance ... 423
Panneau Réglages couleur : Couleur ... 425
Boîte de dialogue Ajustement objet : Couleur ... 426
Panneau Réglages couleur : Monochrome ... 427
Boîte de dialogue Ajustement objet : Monochrome ... 428
Panneau Régl. page ... 429
Panneau Utilitaire ... 431
Panneau Réglages supplémentaires ... 432
Panneau de Support ... 433

Preview 434

Fonctionnalités de Preview ... 434
Conditions de fonctionnement ... 434
Démarrage de Preview ... 435
Fenêtre principale de Preview ... 436
Panneau Réglages papier ... 439
Paramètres faciles ... 441
Paramètres avancés ... 442
Feuille Réglages sortie ... 444
Panneau Réglages couleur ... 446
Ajustement couleur ... 447
Correspondance ... 450
Mode correspondance pilote ... 452
Mode correspondance ICC ... 453
ColorSync ... 454
Boîte de dialogue Préférences ... 454
Boîte de dialogue Zoom ... 455
Boîte de dialogue Aller à la page ... 455
Impression à bord perdu ... 455
Impression centrée ... 456
Ne pas imprimer dans les espaces en haut/bas ... 457
Impression d'une page en la tournant de 90 degrés ... 457
Affichage avec ajustement en largeur du papier ... 458
Affichage en entier ... 459
Affichage en taille réelle ... 459
Se déplacer dans les pages ... 460

Free Layout 461

Fonctionnalités de Free Layout ... 461
Conditions de fonctionnement ... 461

Démarrage de Free Layout ... 462
Fenêtre principale de Free Layout ... 463
Panneau Réglages papier ... 466
Paramètres faciles ... 468
Paramètres avancés ... 469
Panneau Réglages couleur ... 471
Ajustement couleur ... 472
Correspondance ... 474
Mode correspondance pilote ... 476
Mode correspondance ICC ... 477
ColorSync ... 478
Boîte de dialogue Préférences ... 479
Boîte de dialogue Réglage de page ... 480
Boîte de dialogue Zoom ... 481
Boîte de dialogue Format ... 482
Disposer un document constitué de plusieurs fichiers sur une seule page ... 483
Placer sur une seule page un document créé avec plusieurs programmes ... 483
Sélectionner un objet ... 484
Modifier la taille d'un objet ... 484
Déplacer un objet ... 485
Faire pivoter un objet ... 486
Positionner des objets automatiquement ... 487
Aligner des objets ... 487
Changer l'ordre d'objets superposés ... 489
Coller un objet copié ou coupé ... 491

Color imageRUNNER Enlargement Copy 492

Fonctionnalités de Color imageRUNNER Enlargement Copy ... 492
Conditions de fonctionnement ... 492
Démarrage de Color imageRUNNER Enlargement Copy ... 493
Boîte de dialogue Color imageRUNNER Enlargement Copy ... 494
Dossier actif ... 495
Créer un nouveau dossier actif ... 495
Modifier un dossier actif (Régler les conditions d'impression) ... 498
Supprimer un dossier actif ... 500
Réglage des paramètres d'impression ... 501
Panneau Réglages papier ... 501
Paramètres faciles ... 503
Paramètres avancés ... 504
Panneau Réglages sortie ... 506
Panneau Réglages couleur ... 508
Mode correspondance pilote ... 509
Mode correspondance ICC ... 510
ColorSync ... 511
Impression d'agrandissements d'originaux numérisés à partir d'un Color imageRUNNER ... 512

Printmonitor 515

Caractéristiques de imagePROGRAF Printmonitor ... 515
Gestion des travaux avec imagePROGRAF Printmonitor ... 516

Media Configuration Tool 518

Caractéristiques de Media Configuration Tool ... 518
Conditions de fonctionnement ... 518
Procédures d'installation ... 518
Procédure de désinstallation ... 521
Démarrage de Media Configuration Tool ... 524
Fenêtre principale de Media Configuration Tool ... 525
Modification des informations sur le type de papier ... 526
Ajout de types de papier ... 527
Modification des noms de papier ... 529

Suppression des types de papiers que vous avez ajoutés 531
Basculement entre afficher/masquer l'affichage des types de papier 532
Changement de l'ordre d'affichage des types de papier 534
Mise à jour des types de papier 535

Travaux d'impression 539

Opérations de base de travaux d'impression 540

Utilisation du disque dur de l'imprimante 540
Enregistrement de travaux d'impression sur le disque dur de l'imprimante 542
Gestion de la file d'attente de travaux (supprimer, prévider les autres travaux) 545
Gestion des travaux en attente (impression ou suppression des travaux en attente) 548
Impression des travaux enregistrés 551
Supprimer les travaux enregistrés 557
Déplacement des travaux enregistrés 561

Opérations avancées de travaux d'impression 567

Enregistrer les travaux d'impression envoyés depuis des sources autres que le pilote d'imprimante 567
Ne pas enregistrer les travaux d'impression dans la boîte commune 569
Configuration des mots de passe des Boîtes personnelles 569
Dénomination des Boîtes personnelles 573
Affichage d'une liste des travaux enregistrés 578
Impression d'une liste des travaux enregistrés 582
Affichage des Détails des Travaux enregistrés 582
Changement de nom des Travaux enregistrés 586

Gestion du papier 592

Papier 593

Types de papier 593
Formats de papier 596

Gestion des rouleaux 598

Fixation du support du rouleau sur un rouleau de papier 598
Chargement des rouleaux dans l'imprimante 601
Changement de type de papier 605
Spécifiez la longueur du papier 607
Retrait du rouleau de l'imprimante 608
Retrait du support du rouleau 610
Alimenter manuellement le rouleau de papier 612
Conserver un suivi de la quantité de rouleau de papier restant. 612
Indiquer le temps de séchage pour les rouleaux 613
Définir la méthode de découpe des rouleaux 616
Couper automatiquement le bord avant d'un papier rouleau 620
Réduire la poussière produite par la découpe des rouleaux 621

Gestion des feuilles 623

Chargement des feuilles dans l'imprimante 623
Impression à partir d'un point de départ désiré 625
Retrait des feuilles 628

Bac de sortie 630

Utiliser le Bac de sortie 630

Ajustement pour meilleur qualité d'impression 633

Réglage des têtes d'impression 634

Régler la tête d'impression 634

Réglage automatique pour redresser les lignes et les couleurs (Aj. pos. tête) 634
Réglage manuel pour redresser les lignes et les couleurs (Aj. pos. tête) 636
Régler le décalage de ligne (Rég. inc. tête) 638
Résolution des problèmes relatifs à l'abrasion du papier et au rendu flou des images (Hauteur de tête) 640

Réglage de l'avance du papier 642

Régler l'avance du papier 642
Sélection d'un procédé de réglage de l'alimentation du papier (Prio. alimentat.) 642
Réglage automatique de bande (Aj. qualité) 643
Réglage manuel de bande (Aj. qualité) 645
Réglage de précision du montant d'alimentation du papier (Aj. précis alim.) 647
Régler la longueur de ligne (Régler longueur) 647
Ajuster la force d'aspiration (Force aspir.) 649

Pièces de l'imprimante 651

Pièces de l'imprimante 652

Avant 652
Côté 654
Couvercle supérieur (Intérieur) 655
Couvercle du rouleau (Intérieur) 656
Chariot 656
Capot du réservoir d'encre (Intérieur) 657

Panneau de commande 659

Panneau de commande 659
Mettre l'imprimante sous tension et hors tension 661
Affichage du panneau de commande 663
Comment consulter les instructions à l'aide de Naviguer 667
Fonctionnement du menu de l'imprimante 668
Fonctionnement du menu 669
Structure du menu 672
Paramètres du menu 683
Paramètres du Menu (lors de l'impression) 696
Impression état 699
Impression de rapports de réglage de l'interface 701
Vérification des instructions au cours du fonctionnement de l'imprimante 705

Disque dur 707

Opérations du disque dur de l'imprimante 707
Vérifier l'espace libre sur le disque dur 709
Supprimer les données du disque dur de l'imprimante 711

Accessoires en option 713

Ensemble du Support de rouleau 713
Stand/socle 714

Spécifications de l'imprimante 715

Spécifications 715
Zone d'impression 718

Paramètres réseau 720

Paramètres réseau 721

Environnement réseau 721
Configuration de l'adresse IP sur l'imprimante 724
Configurer l'adresse IP en utilisant le panneau de commande de l'imprimante 724
Configuration de l'adresse IP via les commandes ARP et PING 725
Configurer les paramètres de réseau TCP/IPv6 727

Utilisation de l'Interf dist 727
Configurer les paramètres réseau TCP/IP de l'imprimante 728
Indiquer les informations relatives à l'imprimante 731
Configurer manuellement le mode de communication 732
Notification par courrier électronique lorsque l'impression est terminée ou une erreur s'est produite 734
Initialiser les paramètres du réseau 734

Paramètres réseau (Windows) 736

Configurer la destination du pilote d'imprimante 736
Configurer les paramètres réseau NetWare de l'imprimante 737
Indiquer le type de trame de l'imprimante 738
Spécifier les services d'impression NetWare 742
Indiquer les protocoles NetWare 744
Configurer les paramètres de réseau NetWare 746

Paramètres réseau (Mac OS X) 747

Configurer la destination du pilote d'imprimante 747
Configurer les paramètres réseau AppleTalk de l'imprimante 747
Configuration de la destination pour les réseaux AppleTalk 748
Configuration de la destination pour les réseaux TCP/IP 750
Configuration de la destination pour un réseau Bonjour 752

Entretien 754

Réservoirs d'encre 755

Réservoirs d'encre 755
Remplacement des réservoirs d'encre 755
Contrôler le niveau des réservoirs d'encre 760
Quand remplacer les réservoirs d'encre 761

Têtes d'impression 763

Tête d'impression 763
Contrôle de l'encrassement des buses 763
Nettoyer la Tête d'impression 764
Remplacer la Tête d'impression 765

Cartouche de maintenance 772

Cartouche de maintenance 772
Remplacer la Cartouche de maintenance 772
Vérifier la capacité restante de la Cartouche de maintenance 777
Quand remplacer la cartouche de maintenance 777

Nettoyer l'imprimante 779

Nettoyage de l'extérieur de l'imprimante 779
Nettoyer l'intérieur du couvercle supérieur 779

Autres tâches de maintenance 784

Préparations avant le transport de l'imprimante 784
Mise à jour du micrologiciel 787

Dépannage 789

Foire aux questions 790

Questions fréquemment posées 790

Problèmes concernant le papier 792

Élimination d'un bourrage de papier (Encoche d'alimentation du papier) 792
Éliminer le bourrage du rouleau de papier 794
Dégager une feuille coincée 797

Impossible d'insérer le rouleau de papier dans l'encoche d'alimentation du papier 800
Impossible de charger des feuilles 800
Le papier n'est pas coupé nettement 800
La découpe du papier n'est pas nette. 801
Le bord avant du rouleau est marqué 801
Impossible de détecter la taille du film transparent 801
Le papier rouleau est constamment éjecté 802

L'impression ne démarre pas 803

Le Voyant Data (Données) en réception du Panneau de commande ne s'allume pas 803
L'imprimante ne répond pas même si des travaux d'impression sont envoyés 803
Rempl. Encre.. s'affiche 803
L'écran d'affichage indique Secouer 804

L'imprimante s'arrête pendant un travail d'impression 805

Un message d'erreur s'affiche sur l' Écran d'affichage 805
L'imprimante éjecte du papier blanc sans l'avoir imprimé 805

Problèmes de qualité de l'impression 806

L'impression est mauvaise 806
Le papier écrase la Tête d'impression 807
Les bords du papier sont sales 808
La surface du papier est sale 808
La derrière du papier est sale 809
Les couleurs imprimées sont inexactes 809
Des bandes de différentes couleurs apparaissent 810
Les couleurs des images imprimées sont inégales 810
Les bords des images sont flous ou il y a des bandes blanches. 812
Des différences de contraste apparaissent pendant l'impression 812
La longueur des images imprimées est imprécise dans le sens de l'alimentation 812
L'impression des images est inclinée 813
Les documents imprimés sont monochromes 813
L'épaisseur du trait n'est pas uniforme 813
Les lignes ne sont pas alignées 814
Problèmes avec la qualité d'impression causés par le type de papier 814

Impossible d'imprimer sur un réseau 815

Impossible d'imprimer via un réseau 815
Impossible d'imprimer via un réseau TCP/IP 815
Impossible d'imprimer via un réseau NetWare 816
Impossible d'imprimer via les réseaux AppleTalk ou Bonjour 816

Problèmes d'installation 817

Supprimer des pilotes d'imprimante installés 817

Problèmes HP-GL/2 819

L'impression n'est pas alignée avec la HP-GL/2 819
Des lignes ou des images manquent dans les travaux HP-GL/2 imprimés. 819
Les lignes imprimées dans les travaux d'impression HP-GL/2 sont trop épaisses ou trop fines 819
Les travaux HP-GL/2 sont imprimés en monochrome (ou en couleur) 819
Les couleurs des lignes imprimées sont inexactes lors de l'impression HP-GL/2. 820
Les travaux HP-GL/2 sont imprimés 6 mm plus larges qu'indiqué 820
Les travaux HP-GL/2 sont imprimés à leur taille maximum, même si une taille standard est indiquée 820
L'impression HP-GL/2 prend beaucoup de temps 820
L'imprimante s'arrête lors de l'impression d'un travail HP-GL/2 (le chariot ne bouge plus) 820

Autres problèmes 821

L'imprimante ne s'allume pas 821
L'imprimante prend du temps à démarrer 821
Si l'imprimante fait un drôle de bruit 822
Les messages vous demandant de vérifier la cartouche de maintenance ne sont pas supprimés 822

L'imprimante consomme beaucoup d'encre 822
Détection du niveau de l'encre 823

Messages d'erreur 826

Messages d'erreur 827

Messages concernant le papier 829

Type papier incorrect 829
Le format du papier est trop petit. 830
Papier trop petit. 830
Larg. pap. incorr. 831
Format papier est pas détecté. 832
Papier insuffisant pour travail. 833
Impossible utiliser ce papier. 833
Impress. rouleau sélectionnée. 833
Impression rouleau sélectionée mais feuilles chargées. 834
Rouleau vide. 834
Option impression feuilles est sélectionnée. 835
Impression normale sélec. mais rouleau charg. 835
Bourrage de papier 835
Papier de travers. 836
Papier non aligné sur guide droit. 837
Détection papier impossible. 837
Echec de la coupe de papier. 837
Fin alim. papier. 838
Le levier est dans la mauvaise position. 838
Impression à bord perdu impossible. 838
Pos. pap. incor. pour impression à bord perdu. 839
Pap. roul. mal fixé sur son support. 839

Messages concernant l'encre 840

Encre insuf. 840
Plus d'encre. 840
Impossible de détecter correctement le niveau d'encre. 840
Impossible de détecter correct. niveau d'encre. 841
Fermer la couvercle du réservoir d'encre 841
Le rés. est vide. 841
Peu d'enc restant. 841
Pas de rés. d'enc. chargé. 842
Réserv encre inc. 842
Ne retirez pas le réservoir d'encre. 842

Messages concernant l'impression ou le réglage 843

Impossible ajuster alimentation papier. 843
Vérifiez document imprimé. 843

Messages concernant les têtes d'impression 844

Impossible ajuster tête d'impression. 844
Tête d'impression incorrect. 844
Erreur tête d'impression 844
Pas de tête d'impression 845
Nett tête d'impr. 845

Messages concernant la cartouche de maintenance 846

Insérez cartouche de maintenance. 846
Mauvaise cartouche de maintenance. 846
Car. maint. Le niveau est bas 846
Non capacité de cartouche de maintenance. 846
Cartouche de maintenance est pleine. 846

Erreur cartouche de maintenance 847

Messages concernant le disque dur 848

Erreur de format disque dur. 848
Erreur de lecture du fichier. 848
La boîte aux lettres est pleine. 848
Boîte réc. pleine. Impression sans enreg. données. 848
Boîte récept. psq pleine. 849
Trav en stock max. 849
Trop de travaux pr boîte aux lettres. 849

Messages concernant HP-GL/2 850

Ce type papier est inadapté à HP-GL/2. 850
GL2 : Wxxxx Mémoire pleine. (xxx est 0501, 0903 ou 0904) 850
GL2 : W0502 Paramètre hors de la plage. 850
GL2 : W0504 Commande non prise en charge. 850

Autres messages 851

GARO Wxxxx (x représente un numéro) 851
Erreur Exxx-xxxx (x correspond à une lettre ou un nombre) 851
Erreur matérielle. xxxxxxxx-xxxx (x correspond à une lettre ou un nombre) 851
Couvercle sup. est ouvert. 852
Préparation pour remplacement pièces. 852
Remplacement pièce passé. 852
Fichier inconnu. 852
Erreur Multi-capteur 853
Erreur position coupe de papier. 853

Annexe 854

Comment utiliser ce manuel 855

À propos de ce manuel d'utilisation 855
Recherche de rubriques 856
Version HTML imprimable du manuel 858

Mise au rebut du produit 865

la directiva WEEE 865

Flux d'impression de base

Procédure d'impression 2
Annuler les travaux d'impression 11
Suspendre l'impression 15

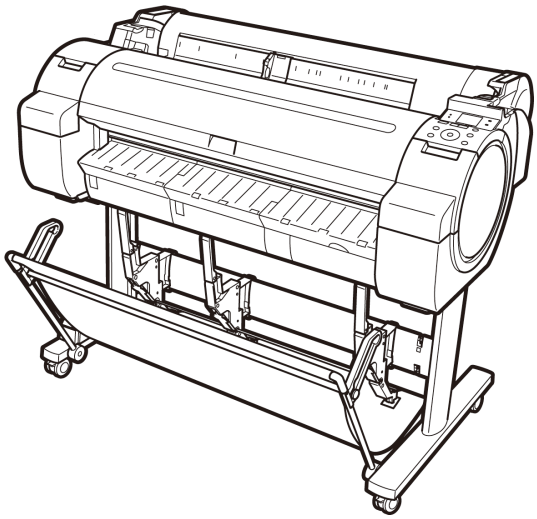

Procédure d'impression

Options d'impression sur rouleau de papier et feuilles 2
Charger et imprimer sur des rouleaux 3
Charger et imprimer des feuilles 6
Impression sous Windows 8
Impression sous Mac OS X 9

Options d'impression sur rouleau de papier et feuilles

1

L'imprimante prend en charge les rouleaux et les feuilles de papier.
Cette section présente leurs fonctionnalités principales, ainsi que les méthodes d'impression principales disponibles. Sélectionnez les rouleaux ou les feuilles qui correspondent à votre application d'impression.

Remarque

- Pour en savoir plus sur les types de papier pris en charge par l'imprimante, reportez-vous au Guide de référence sur papier. (Voir "Types de papier.") →P.593
- Plusieurs autres façons d'imprimer sont disponibles en plus de celles présentées ici. Choisissez la méthode d'impression qui correspond à votre application d'impression, en se reportant à "Utilisation de plusieurs Travaux d'impression" et "Options d'impression améliorées," dans la table des matières.

Impression sur rouleau

Les supports en bobine sont généralement appelés Rouleau de papier. Les rouleaux sont chargés sur le Support du rouleau, qui sont à leur tour chargés dans l'imprimante.
Un rouleau de papier peut être utilisé pour imprimer de grandes photos ou pour créer des affiches ou des bannières qui ne peuvent pas être imprimées sur des feuilles de format régulier.

- Impression grand format
  Imprimez des banderoles verticales ou horizontales en toute simplicité à partir d'applications source courantes comme les applications Microsoft Office.
  (Voir "Impression de bannières verticales et horizontales (Impression grand format).") →P.109
- Impression à bord perdu
  Vous pouvez imprimer des affiches ou des photos à bord perdu.
  (Voir "Impression à bord perdu sur du papier de format identique.") →P.94
  (Voir "Impression à bord perdu en redimensionnant les originaux pour les adapter à la largeur du rouleau.") →P.101
  (Voir "Impression à bord perdu au format réel.") →P.87
- Impression de bannière
  Vous pouvez imprimer plusieurs pages en une seule image continue, sans aucune marge entre les pages.
  (Voir "Impression de plusieurs pages en continu.") →P.132

2

- Rotation de 90 degrés avant impression
  Les originaux en orientation portrait sont tournés de 90 degrés si possible pour utiliser plus efficacement le papier.
  (Voir "Économiser le rouleau de papier en tournant les originaux de 90 degrés.") →P.160
- Impression agrandie/réduite
  Vous pouvez régler à souhait la taille des originaux en les agrandissant ou les diminuant avant l'impression.
  (Voir "Redimensionner les originaux au format du papier.") →P.61
  (Voir "Redimensionner les originaux pour les adapter à la largeur du rouleau de papier.") →P.67
  (Voir "Redimensionner les originaux en saisissant une valeur d'échelle.") →P.73
- Fonction Free Layout
  Imprimez plusieurs documents à partir de différentes applications (telles que les programmes de traitement de texte, les tableurs, etc.) les uns à côté des autres.
  (Voir "Imprimer plusieurs originaux l'un à côté de l'autre.") →P.127

Impression sur feuille

Feuilles fait référence aux feuilles de papier individuelles.
Insérez la feuille entre le Rouleau d'entraînement et le Dispositif de retenue du papier.

- Impression agrandie/réduite
  Vous pouvez régler à souhait la taille des originaux en les agrandissant ou les diminuant avant l'impression.
  (Voir "Redimensionner les originaux au format du papier.") →P.61
  (Voir "Redimensionner les originaux en saisissant une valeur d'échelle.") →P.73
- Fonction Free Layout
  Imprimez plusieurs documents à partir de différentes applications (telles que les programmes de traitement de texte, les tableurs, etc.) les uns à côté des autres.
  (Voir "Imprimer plusieurs originaux l'un à côté de l'autre.") →P.127

Charger et imprimer sur des rouleaux

Voici les principales étapes de chargement et d'impression en rouleaux.
Procédez comme suit pour charger et imprimer sur les rouleaux.

Remarque

- Pour obtenir plus de détails sur les formats et types de rouleau de papier pris en charge, consultez **Formats de papier** ou le Guide de référence sur papier. (Voir "Formats de papier.") →P.596 (Voir "Types de papier.") →P.593
- Si vous préférez attendre que l'encre sèche après l'impression et simplement éjecter le document, vous pouvez désactiver la découpe automatique et couper le papier manuellement. (Voir "Définir la méthode de découpe des rouleaux.") →P.616

1. Mettez l'imprimante sous tension. (Voir "Mettre l'imprimante sous tension et hors tension.") →P.661

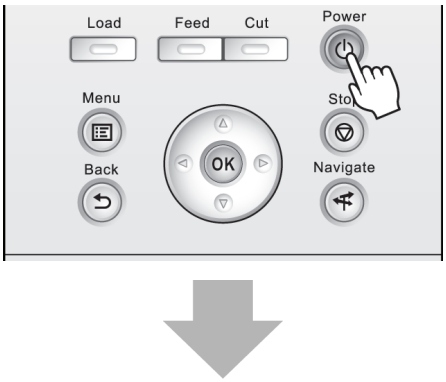

2. Chargez le rouleau de papier sur le Support du rouleau. (Voir "Fixation du support du rouleau sur un rouleau de papier.") →P.598

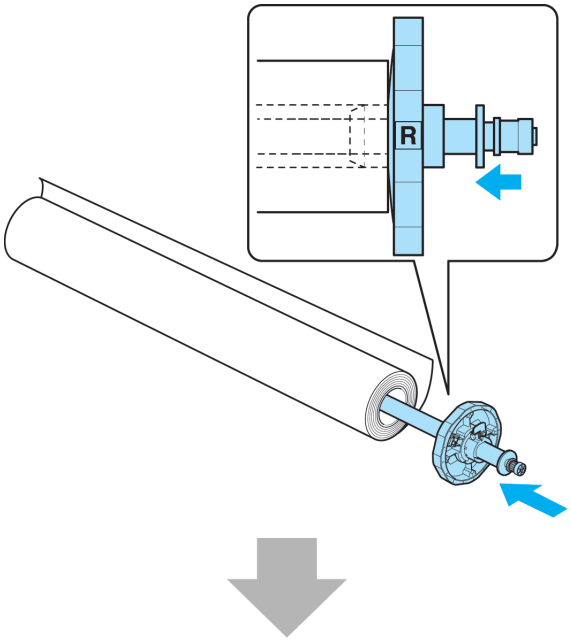

3. Chargez le rouleau dans l'imprimante. (Voir "Chargement des rouleaux dans l'imprimante.") →P.601

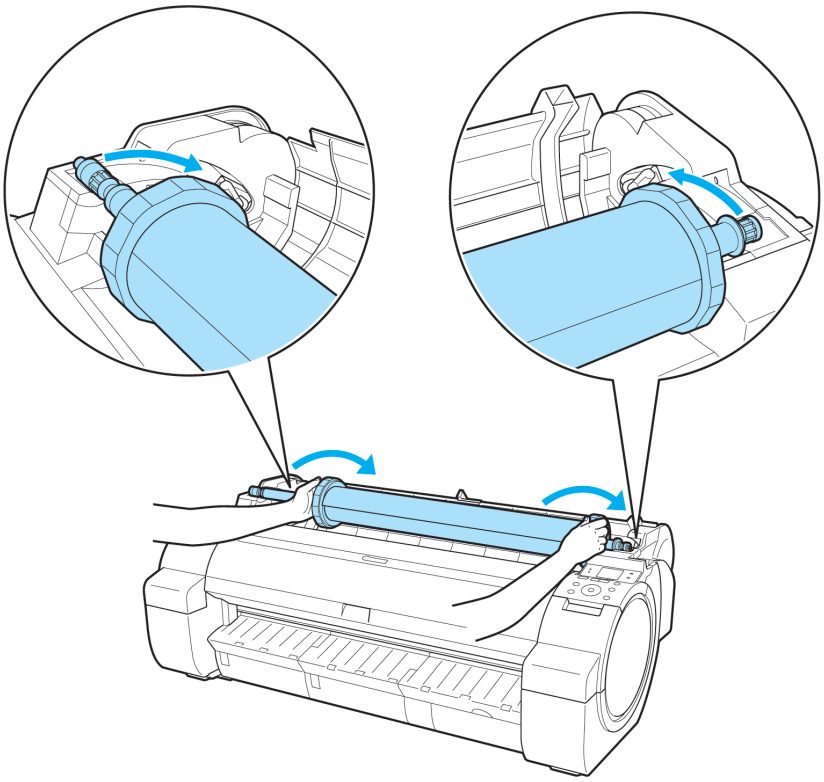

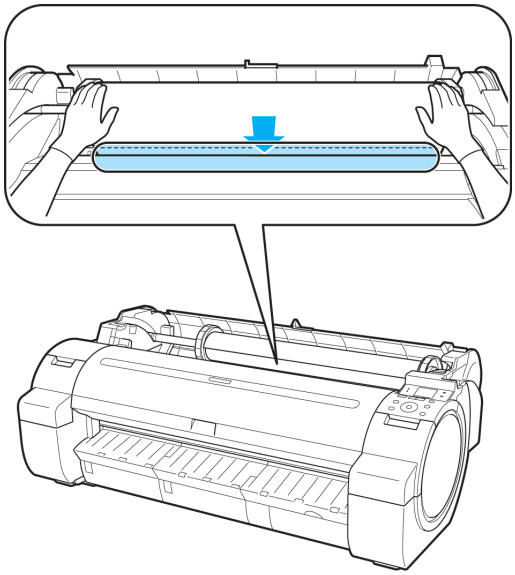

4. Sélectionnez le type de papier. (Voir "Changement de type de papier.") →P.605

Remarque

- Si aucun code barres n'est imprimé sur le rouleau et que vous avez défini **ContrôlerRouRest** sur **On**, indiquez la longueur du rouleau après le type de papier. (Voir "Spécifiez la longueur du papier.") →P.607

5. Configurez le pilote d'imprimante en fonction du type de papier utilisé et de tout autre paramètre.

- Spécifier le papier dans le pilote d'imprimante (sous Windows) →P.194
- Spécification du papier dans le pilote d'imprimante (sous Mac OS X) →P.411

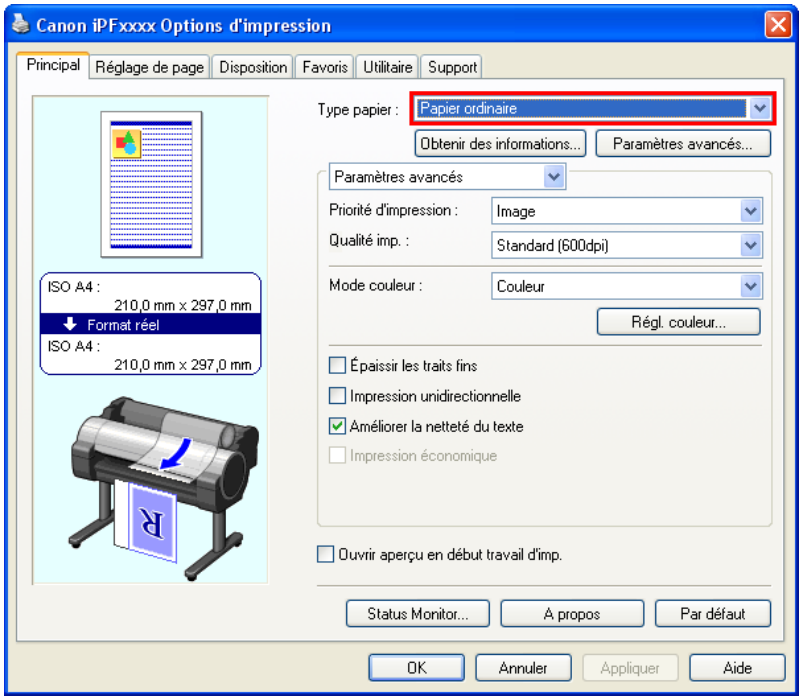

6. Envoyez le travail d'impression.

- Impression sous Windows →P.8
- Impression sous Mac OS X →P.9

L'imprimante commence l'impression du travail d'impression.

Charger et imprimer des feuilles

Voici les principales étapes de chargement de feuilles en vue de leur impression.
Pour charger et imprimer des feuilles, procédez comme suit.

Remarque

- Pour obtenir plus de détails sur les formats et types de papier pris en charge, consultez **Formats de papier** ou le Guide de référence sur papier. (Voir "Formats de papier.") →P.596 (Voir "Types de papier.") →P.593

1. Mettez l'imprimante sous tension. (Voir "Mettre l'imprimante sous tension et hors tension.") →P.661

2. Configurez le pilote d'imprimante en fonction du type de papier utilisé et de tout autre paramètre.

- Spécifier le papier dans le pilote d'imprimante (sous Windows) →P.194
- Spécification du papier dans le pilote d'imprimante (sous Mac OS X) →P.411

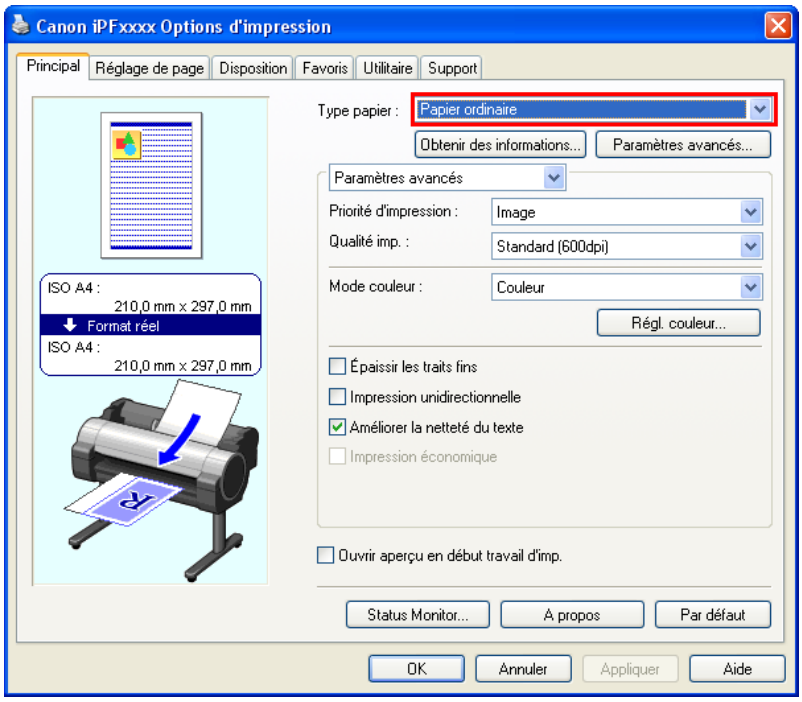

3. Envoyez le travail d'impression.

- Impression sous Windows →P.8
- Impression sous Mac OS X →P.9

4. Chargez la feuille. (Voir "Chargement des feuilles dans l'imprimante.") →P.623

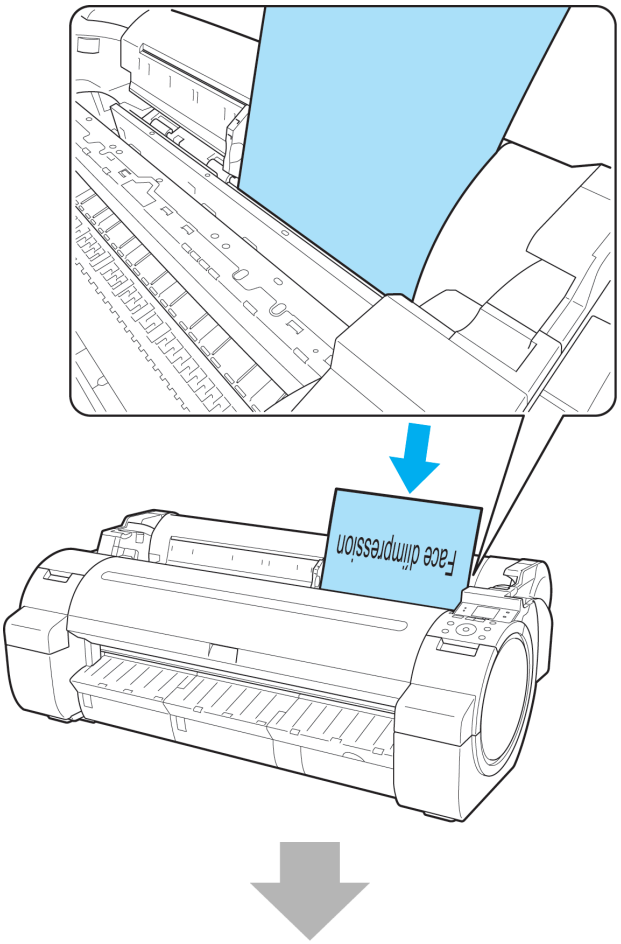

L'imprimante commence l'impression du travail d'impression.

Impression sous Windows

Impression à partir du menu de l'application

> **Important**
> - Nous vous recommandons de quitter les applications inutiles avant l'impression. L'utilisation simultanée de plusieurs applications pendant l'impression peut interrompre le transfert des données et altérer la qualité de l'impression.

1. Dans l'application source, sélectionnez **Imprimer** à partir du menu **Fichier** pour afficher la boîte de dialogue des conditions d'impression.

2. Après avoir confirmé la sélection de l'imprimante dans la boîte de dialogue, cliquez sur **Imprimer** ou **OK** pour lancer l'impression.

Remarque

- L'aspect de la boîte de dialogue dépend du logiciel de l'application. Dans la plupart des cas, la boîte de dialogue propose les options d'impression de base et vous permet de choisir l'imprimante, d'indiquer l'étendue de pages, le nombre de copies, etc.
  Exemple : boîte de dialogue Imprimer affichée dans l'application

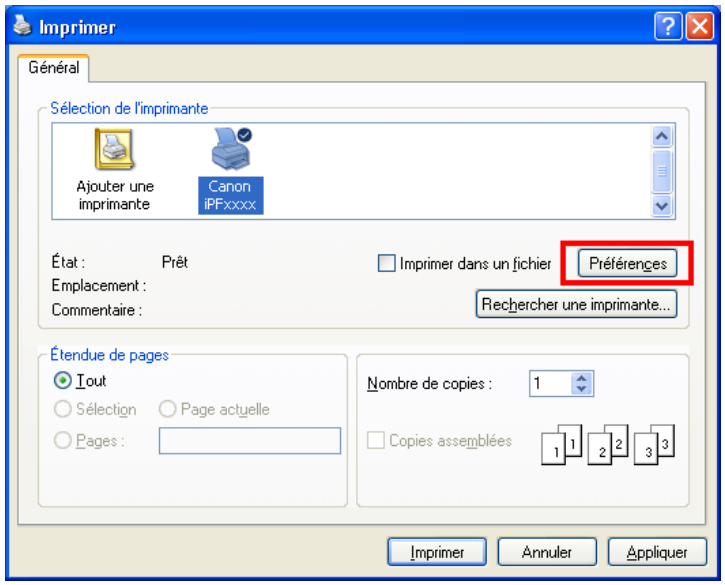

- Si une autre imprimante est sélectionnée, sélectionnez l'imprimante que vous voulez utiliser dans **Sélection de l'imprimante** ou dans la boîte de dialogue affichée après avoir cliqué sur **Imprimante**.

Les paramètres de nombreuses méthodes d'impression (notamment l'impression agrandie ou réduite, l'impression à bord perdu, etc.) sont affichés dans la boîte de dialogue du pilote d'imprimante. Il existe deux moyens d'ouvrir la boîte de dialogue du pilote d'imprimante comme suit.

- À partir de l'application
  (Voir "Accès à la boîte de dialogue du pilote de l'imprimante à partir d'applications sources (sous Windows).") →P.200
- À partir du menu du système d'exploitation
  (Voir "Accès à la boîte de dialogue du pilote d'imprimante à partir du menu du système d'exploitation (sous Windows).") →P.202

Impression sous Mac OS X

Imprimez à partir du menu du logiciel d'application.

Important

- Nous vous recommandons de quitter les applications inutiles avant l'impression. L'utilisation simultanée de plusieurs applications pendant l'impression peut interrompre le transfert des données et altérer la qualité de l'impression.

Enregistrement de l'imprimante

Avant l'impression, vous devez enregistrer l'imprimante dans **imagePROGRAF PrinterSetup.app**.
Pour obtenir des instructions sur l'enregistrement de l'impression, voir "Configurer la destination du pilote d'imprimante ." →P.747

Important
- Pendant le processus de configuration, l'imprimante n'apparaît pas dans la liste des imprimantes disponibles si elle est éteinte ou débranchée.

Imprimer à partir du logiciel d'application

1. Dans le logiciel d'application, sélectionnez **Imprimer** dans le menu **Fichier** pour afficher la boîte de dialogue des conditions d'impression.

   Remarque
   - Cette boîte de dialogue propose les options d'impression de base et vous permet de choisir de l'impression, d'indiquer l'étendue de pages, le nombre de copies, etc.

2. Sélectionnez l'imprimante dans la liste **Imprimante**.

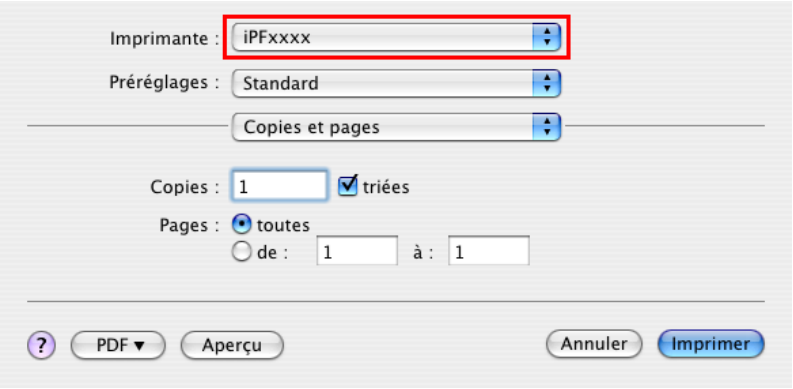

3. Cliquez sur **Imprimer** pour commencer à imprimer.
   Comme présenté sur le schéma suivant, vous pouvez basculer sur d'autres panneaux dans cette boîte de dialogue pour spécifier les paramètres des différents modes d'impression, notamment l'impression agrandie et réduite, l'impression à bord perdu, etc.

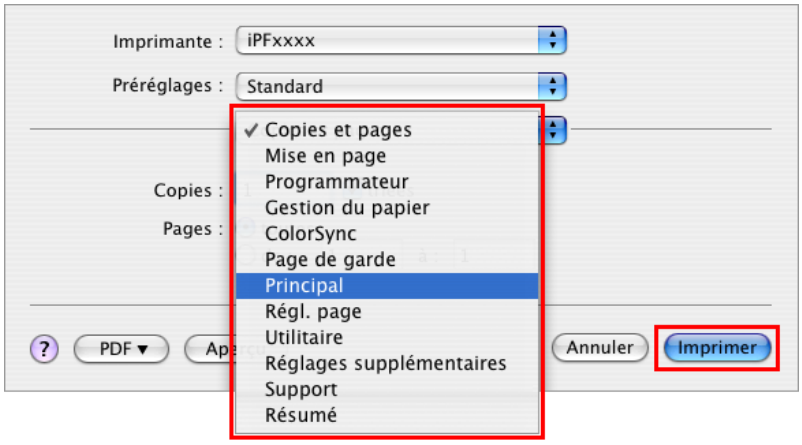

Annuler les travaux d'impression

Annuler des travaux d'impression dans le Panneau de commande 11
Annuler les travaux d'impression sous Windows 12
Annuler les travaux d'impression sous Mac OS X 13

Annuler des travaux d'impression dans le Panneau de commande

Pour annuler l'impression ou la réception de travaux d'impression, appuyez sur le bouton **Stop** du Panneau de commande.

Lorsque vous appuyez sur le bouton **Stop** pendant l'impression, le fonctionnement de l'imprimante varie en fonction de l'état actuel.

- Si vous appuyez sur le bouton **Stop** avant le début de l'impression :

  Appuyez sur le bouton **Stop** avant que l'impression ne démarre pour afficher un message de confirmation. Pour annuler le travail d'impression, sélectionnez **Oui**.

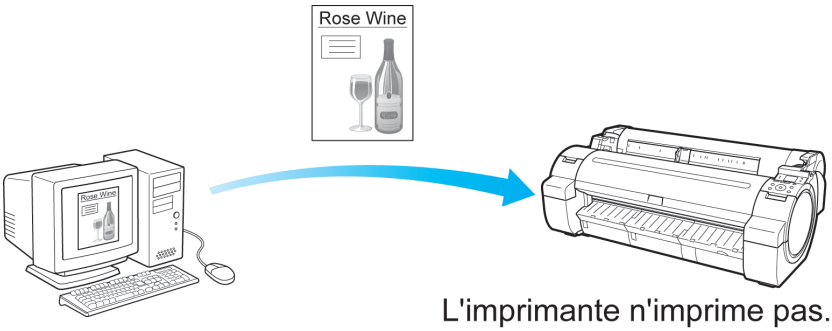

- Si vous appuyez sur le bouton **Stop** pendant l'impression :

  Appuyez sur le bouton **Stop** pendant l'impression pour afficher un message de confirmation. Pour annuler le travail d'impression immédiatement, sélectionnez **Oui**.

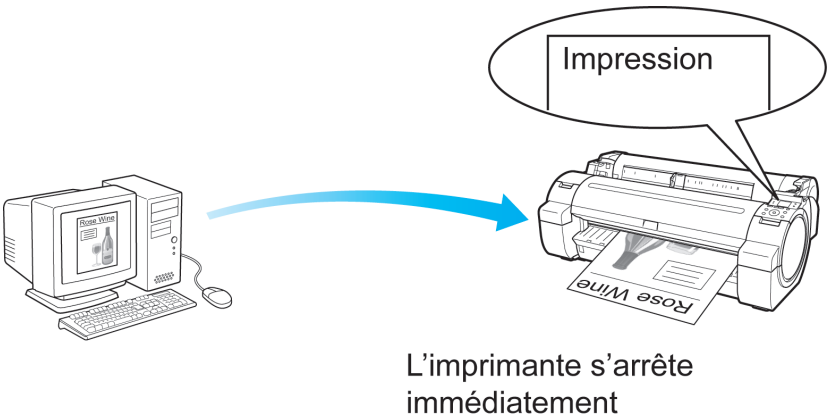

Annuler les travaux d'impression sous Windows

Dans la fenêtre de l'imprimante, vous pouvez annuler les travaux d'impression en cours d'envoi à l'imprimante.
En utilisant imagePROGRAF Status Monitor, vous pouvez annuler les travaux d'impression déjà reçus par l'imprimante ou en cours d'impression.

1. Cliquez sur l'icône de l'imprimante dans la barre des tâches pour afficher la fenêtre de l'imprimante.

> **Remarque**
> - Vous pouvez aussi afficher cette fenêtre en cliquant deux fois sur l'icône de l'imprimante dans le dossier **Imprimantes et télécopieurs** (ou **Imprimantes**), accessible à partir du menu **démarrer** de Windows.

2. Cliquez avec le bouton droit sur le travail à annuler puis sélectionnez **Annuler**.

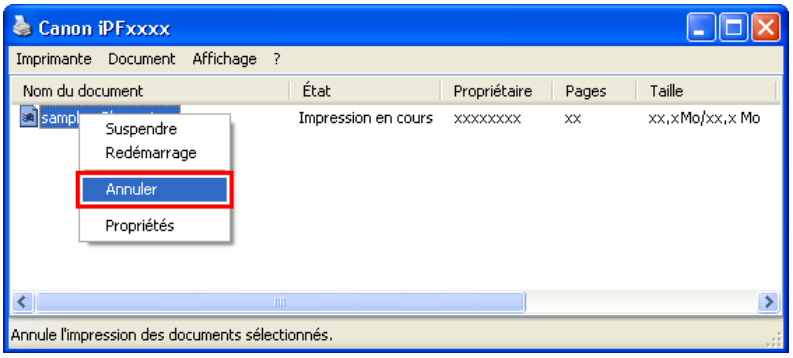

3. Si le travail à annuler n'apparaît pas dans la fenêtre de l'imprimante (c'est-à-dire, si les données d'impression ont déjà été reçues par l'imprimante), double-cliquez sur l'icône de la barre des tâches pour accéder à imagePROGRAF Status Monitor.

4. Sur la feuille **Etat de l'imprimante**, cliquez sur **Annuler l'impression**.

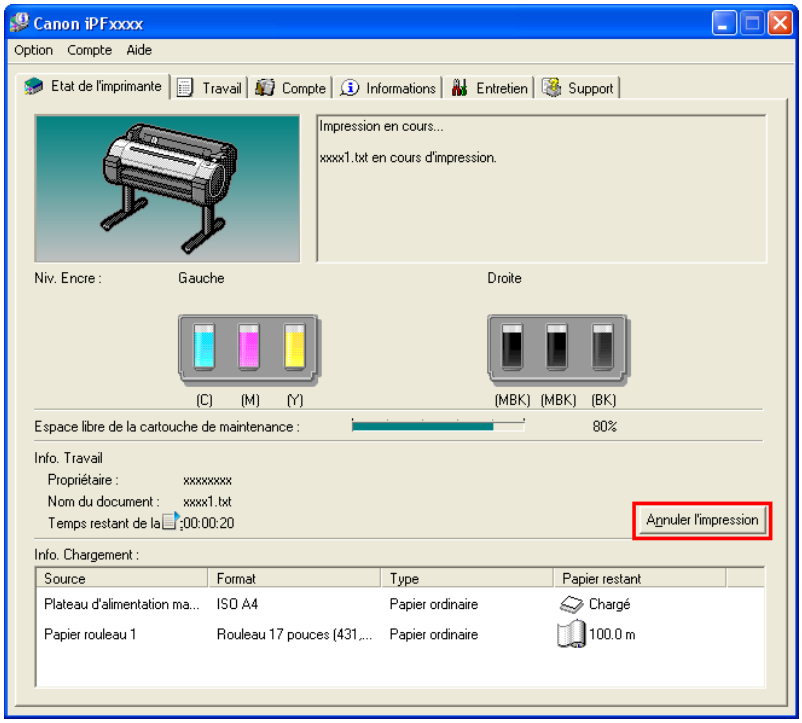

Remarque
- L'écran peut être légèrement différent en fonction du modèle que vous utilisez.

Annuler les travaux d'impression sous Mac OS X

Dans la fenêtre de l'imprimante, vous pouvez annuler les travaux d'impression en cours d'envoi à l'imprimante. Sinon, annulez les travaux depuis imagePROGRAF Printmonitor s'ils ont déjà reçus par l'imprimante ou sont en cours d'impression.

Remarque
- Les travaux d'impression s'affichent dans la fenêtre de l'imprimante pendant qu'ils sont envoyés par l'ordinateur. Une fois la transmission terminée, les travaux cessent d'être affichés, même au cours de l'impression.
- Les travaux d'impression sont affichés dans la fenêtre imagePROGRAF Printmonitor à partir du moment où l'imprimante commence à recevoir les données d'impression jusqu'à la fin de l'impression. Ils n'apparaissent pas avant l'envoi des données d'impression à l'imprimante, même si l'ordinateur a commencé à préparer les données d'impression.

1. Cliquez sur l'icône de l'imprimante sur le **Dock** pour afficher la fenêtre de l'imprimante.

2. Cliquez sur **Mettre l'imprimante en pause** pour arrêter l'impression.

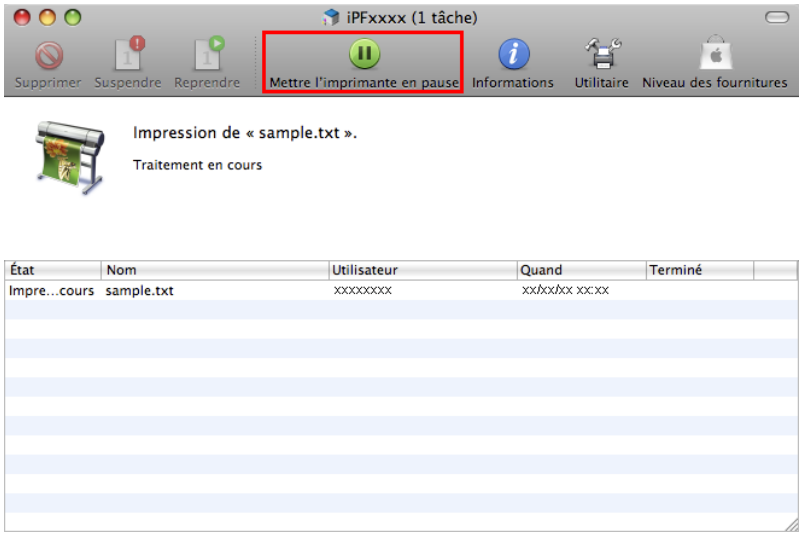

3. S'il n'existe aucun travail à annuler dans la fenêtre de l'imprimante (c'est-à-dire, si les données d'impression ont déjà été envoyées à l'imprimante), cliquez sur **Utilitaire** pour accéder à imagePROGRAF Printmonitor.

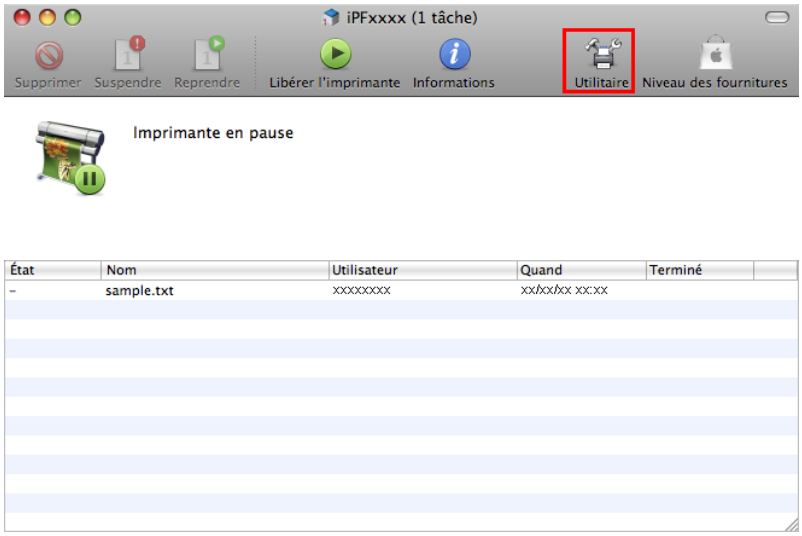

4. Sélectionnez le travail d'impression à annuler et cliquez sur pour supprimer le travail d'impression.

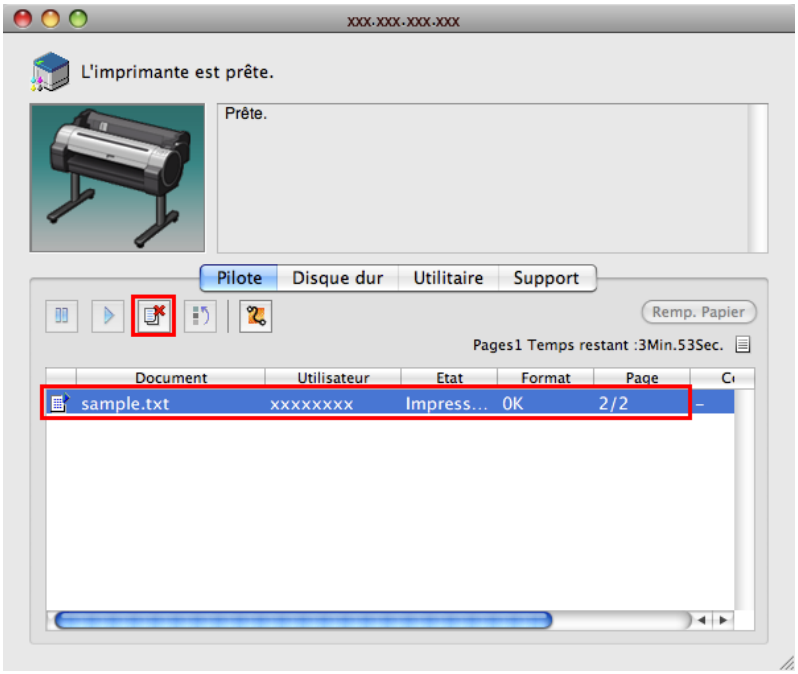

Remarque

- L'écran peut être légèrement différent en fonction du modèle que vous utilisez.

Le travail envoyé à l'imprimante est annulé.

5. Quittez imagePROGRAF Printmonitor. Dans la fenêtre de l'imprimante, cliquez sur **Lancer les tâches**.

Important

- Procédez toujours comme suit pour annuler les travaux d'impression depuis imagePROGRAF Printmonitor. Si vous ne redémarrez pas le traitement des travaux, le travail suivant ne pourra pas être imprimé.

Suspendre l'impression

Suspendre l'impression 15

Suspendre l'impression

Pendant l'impression, si vous réglez **Pause Imp.** dans le menu Panneau de commande sur **On**, l'impression s'arrête à cet endroit et l'imprimante passe dans un état où l'impression est suspendue. (Voir "Affichage du panneau de commande.") →P.663
L'impression à partir de la file d'attente de travaux n'est pas possible dans cet état.
Pour restaurer le fonctionnement normal après cet état, réglez **Pause Imp.** sur **Off**.

Remarque
- Dans les cas suivants, l'état est effacé même si vous ne réglez pas **Pause Imp.** sur **Off**, et l'impression reprend à partir de la file d'attente de travaux.
  - Lorsque le papier est avancé
  - Lorsque vous exécutez **Chg. type pap.** dans le **Menu Papier**

1. Pendant l'impression, sur l' **Écran Sélection d'onglet** du Panneau de commande, appuyez sur ◀ ou ▶ pour sélectionner l' Onglet Travail ( ).

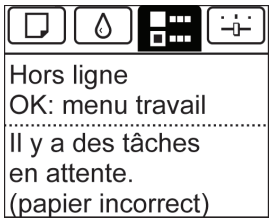

Remarque
- Si l' **Écran Sélection d'onglet** n'apparaît pas, appuyez sur le bouton **Menu**.

2. Appuyez sur le bouton **OK**.
   Le **Menu Tâches** s'ouvre.

3. Appuyez sur ▲ ou ▼ pour sélectionner **Pause Imp.**, puis appuyez sur le bouton **OK**.

4. Appuyez sur ▲ ou ▼ pour sélectionner **On** ou **Off**, puis appuyez sur le bouton **OK**.

Utilisation de plusieurs Travaux d'impression

Impression de dessins CAO 17
Impression de photos et d'images 27
Impression de documents de bureau 35

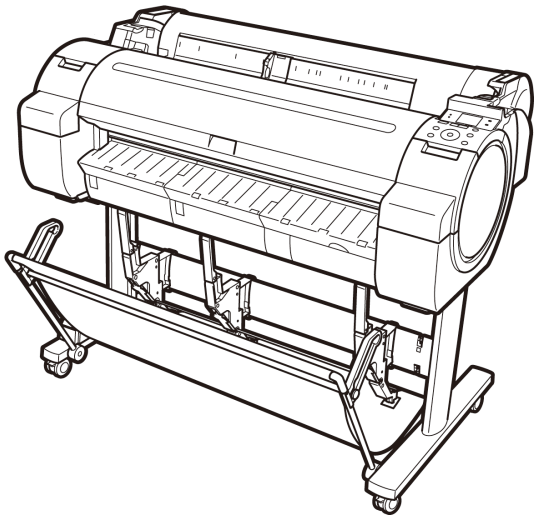

Impression de dessins CAO

Impression de dessins CAO 17
Impression de dessins au trait et de texte 17
Impression de dessins au trait et de texte (sous Windows) 18
Impression de dessins au trait et de texte (sous Mac OS X) 20
Définition des couleurs et impression de dessins de CAO 24
Spécifier les couleurs et imprimer les dessins de CAO (Windows) 24
Impression HP-GL/2 26

Impression de dessins CAO

À l'aide de cette imprimante vous pouvez imprimer des traits fins et du texte clair et précis. Il est facile de produire des dessins extrêmement précis à partir d'applications de CAO.

Remarque
- Sous Windows, vous pouvez imprimer des dessins extrêmement précis en utilisant imagePROGRAF HDI Driver pour AutoCAD/AutoCAD LT.
  Pour obtenir des détails sur le pilote HDI, reportez-vous au HDI Driver →P.337 .

Pour obtenir des instructions sur l'impression de CAO, reportez-vous aux rubriques ci-dessous, en fonction de votre ordinateur et de votre système d'exploitation.

- Impression de dessins au trait et de texte (sous Windows) →P.18
- Impression de dessins au trait et de texte (sous Mac OS X) →P.20

Impression de dessins au trait et de texte

L'impression est simple lorsqu'il suffit de choisir le type d'original à imprimer.

Paramètres faciles

Choisissez l'application d'impression dans la liste pour des résultats d'impression optimaux.

But de l'impression

Choisissez les préréglages qui correspondent au type de document à imprimer.

Buts de l'impression pour des dessins au trait et du texte.

	But de l'impression	Description
	CAO (Couleur dessin de traits)	Paramètres optimisés pour imprimer clairement des lignes compliquées de dessins CAO.
	CAO (Dessin de traits monochromes)	Paramètres optimisés pour imprimer clairement des lignes noires de dessins CAO.

	But de l'impression	Description
	Perspective, SIG	Paramètres optimisés pour l'impression de dessins CAO en 3D, de dessins en perspective et de cartes, notamment des cartes SIG.

Remarque

- Vous pouvez vérifier les valeurs des paramètres de chaque but de l'impression en cliquant sur **Afficher les paramètres**.
- Vous pouvez aussi ajuster ces valeurs si nécessaire. (**Paramètres avancés**)
  Pour plus de détails sur les **Paramètres avancés**, voir "Hiérarchiser les éléments graphiques et les couleurs particuliers pour imprimer →P.51 "

Qualité imp.

Choisissez la qualité d'impression.
Le mode d'impression est déterminé par une combinaison de la qualité d'impression et de la résolution.

Qualité d'impression	Description
Plus haut	Réglage de l'impression à résolution la plus haute pour la qualité la plus élevée. L'impression prend plus de temps et plus d'encre que d'autre méthodes, mais cette méthode offre une qualité supérieure.
Supérieur	Choisissez ce paramètre pour imprimer à haute résolution lorsque la qualité est de première importance. L'impression prend plus de temps et nécessite plus d'encre que les modes **Standard** ou **Brouillon**, mais ce mode offre une qualité d'impression exceptionnelle.
Standard	Choisissez ce paramètre pour imprimer avec une résolution standard lorsque la qualité et la vitesse sont toutes les deux importantes. L'impression est plus rapide qu'en mode **Plus haut** ou **Supérieur**.
Brouillon	Choisissez ce paramètre pour une impression plus rapide. L'impression en mode brouillon peut vous aider à être plus efficace pour la vérification des mises en page.

Pour obtenir des instructions sur l'impression de dessins au trait et de texte, reportez-vous aux rubriques ci-dessous, en fonction de votre ordinateur et de votre système d'exploitation.

- Impression de dessins au trait et de texte (sous Windows) →P.18
- Impression de dessins au trait et de texte (sous Mac OS X) →P.20

Impression de dessins au trait et de texte (sous Windows)

Cette rubrique décrit comment imprimer des dessins au trait selon l'exemple suivant.

- Document : Dessin de CAO
- Format de la page : A3 (297,0×420,0 mm)
- Papier : Rouleau
- Type de papier : Papier ordinaire
- Largeur de rouleau : A2/A3 (420 mm)

1. Dans le menu de l'application, choisissez **Imprimer**.

2. Sélectionnez l'imprimante dans la boîte de dialogue, puis ouvrez la boîte de dialogue du pilote d'imprimante. (Voir "Accès à la boîte de dialogue du pilote de l'imprimante à partir d'applications sources (sous Windows) →P.200 ")

3. Vérifiez que la feuille **Principal** est affichée.

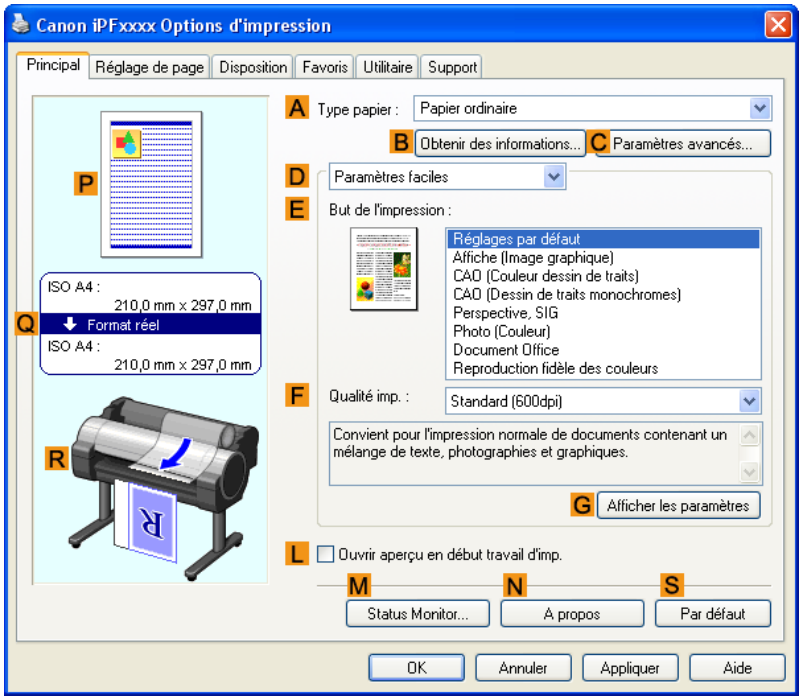

4. Dans la liste **A** **Type papier**, sélectionnez le type des papiers. Cliquez dans cet exemple sur Papier ordinaire.

5. Après avoir vérifié que l'option **D** **Paramètres faciles** est sélectionnée, cliquez sur **CAO (Couleur dessin de traits)** ou **CAO (Dessin de traits monochromes)** dans la liste **E** **But de l'impression**.

Remarque

- Vous pouvez contrôler les valeurs des réglages sélectionnées dans la liste **E** **But de l'impression** en cliquant sur **G** **Afficher les paramètres**.

6. Cliquez sur l'onglet **Réglage de page** pour afficher la feuille **Réglage de page**.

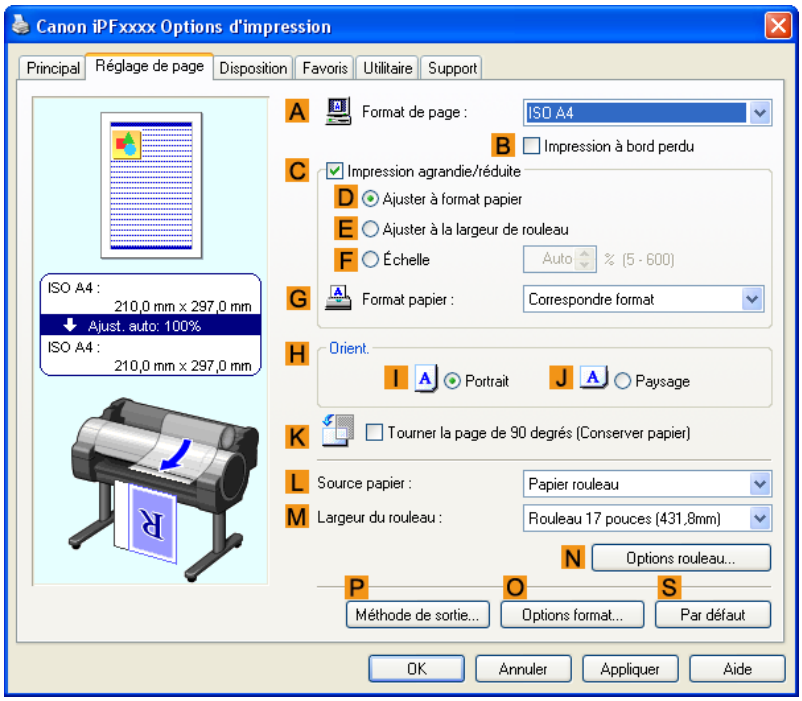

7. Dans la liste **A Format de page**, cliquez sur le format de l'original comme indiqué dans l'application. Dans ce cas, cliquez sur **ISO A3**.

8. Sélectionnez et cliquez sur un papier rouleau dans la liste **L Source papier**.

9. Sélectionnez la largeur du rouleau chargé dans la liste **M Largeur du rouleau**, dans ce cas **Rouleau ISO A2/A3 (420,0mm)**.

10. Indiquez les conditions d'impression supplémentaires.
Pour plus de détails sur les conditions d'impression disponibles, voir "Réglages du pilote d'imprimante (sous Windows) →P.192 ".

11. Confirmez les paramètres d'impression et imprimez à votre convenance.

> **Remarque**
> - Pour obtenir des conseils sur la confirmation des paramètres d'impression, voir "Confirmer les paramètres d'impression (sous Windows) →P.196 ".

Impression de dessins au trait et de texte (sous Mac OS X)

Cette rubrique décrit comment imprimer des dessins au trait selon l'exemple suivant.

- Document : Dessin de CAO
- Format de la page : A3 (297,0×420,0 mm)
- Papier : Rouleau
- Type de papier : Papier ordinaire
- Largeur de rouleau : A2/A3 (420 mm)

1. Cela définit les options **B Format pour** et **C Taille du papier**.

Remarque

- La méthode de configuration varie selon l'OS et l'application que vous utilisez.
  Si **Réglage de page** est affiché dans le menu de l'application, la configuration des paramètres s'effectue en ouvrant la boîte de dialogue **Attributs de page** à partir de **Réglage de page**.

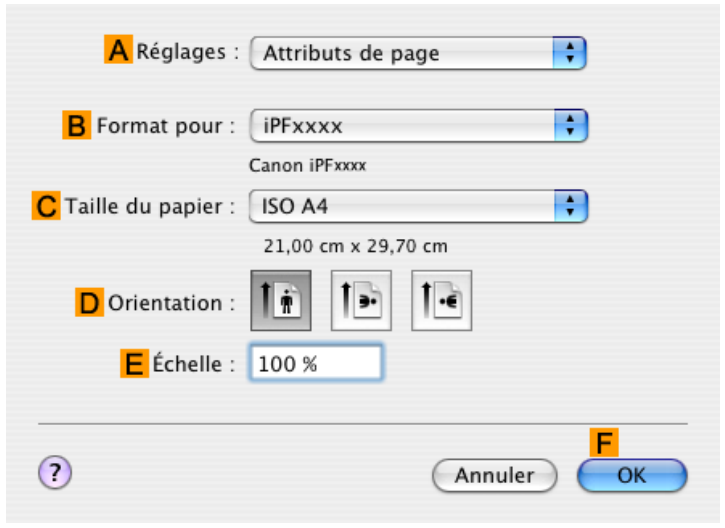

Si l'option Mise en page n'est pas affichée, les paramètres doivent être configurés dans la partie supérieure du pilote d'imprimante qui s'affiche lorsque vous sélectionnez **Imprimer** dans le menu de l'application.

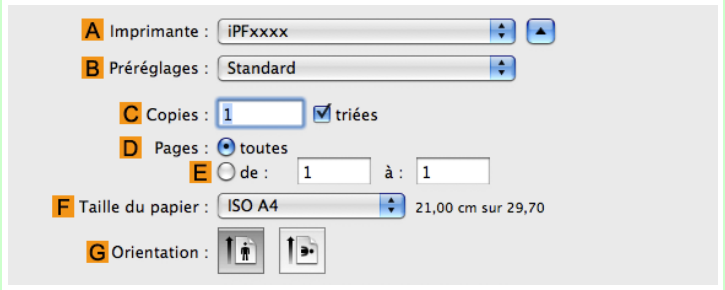

2. Sélectionnez l'imprimante dans la liste **A Imprimante**.

3. Dans la liste **F Taille du papier**, cliquez sur le format de l'original. Dans ce cas, cliquez sur **ISO A3**.

4. Si vous avez configuré les réglages à l'aide de la boîte de dialogue **Attributs de page**, cliquez sur **F OK** pour fermer cette boîte de dialogue puis sélectionnez **Imprimer** dans le menu de l'application.

5. Ouvrez le panneau **Principal**.

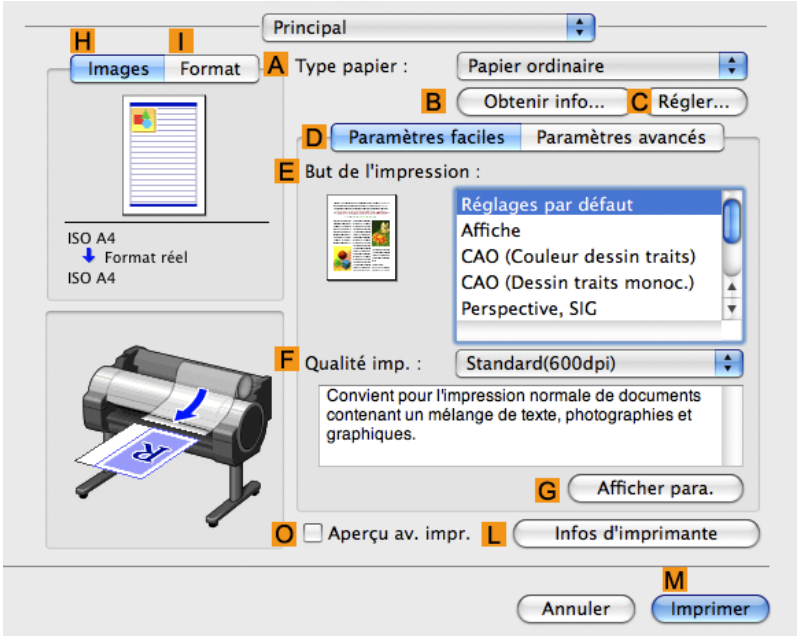

6. Dans la liste **A Type papier**, sélectionnez le type de papier chargé dans l'imprimante. Cliquez dans cet exemple sur Papier ordinaire.

7. Après avoir vérifié que l'option **D Paramètres faciles** est sélectionnée, cliquez sur **CAO (Couleur dessin de traits)** ou **CAO (Dessin de traits monochromes)** dans la liste **E But de l'impression**.

Remarque

- Vous pouvez contrôler les valeurs des réglages sélectionnées dans la liste **E But de l'impression** en cliquant sur **G Afficher para.**.

8. Effectuez votre sélection dans la liste **F Qualité imp.**.

9. Accédez au panneau **Régl. page**.

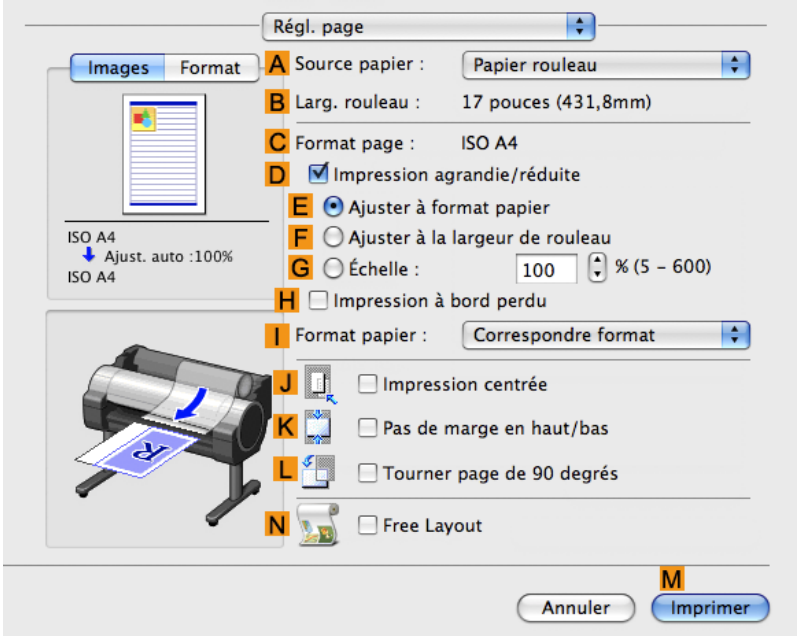

10. Sélectionnez et cliquez sur un papier rouleau dans la liste **A Source papier**.

11. Vérifiez que la largeur du rouleau chargé est affichée dans la liste **B Larg. rouleau** —dans ce cas **ISO A2/A3 (420,0mm)**.

> Remarque
> - Si la largeur du rouleau chargé n'apparaît pas dans **B Larg. rouleau**, cliquez sur **L Infos d'imprimante** dans le panneau **Principal** pour mettre les informations d'imprimante à jour.

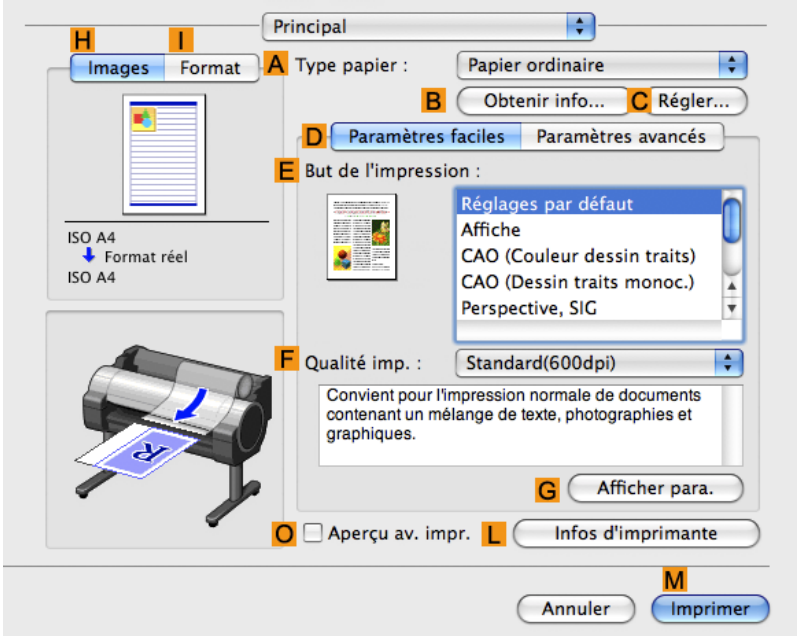

12. Vérifiez que **C Format page** (dans le panneau **Régl. page**) affiche le format d'origine spécifié dans le paramètre **C Taille du papier** de la boîte de dialogue **Attributs de page** —dans ce cas **ISO A3**.

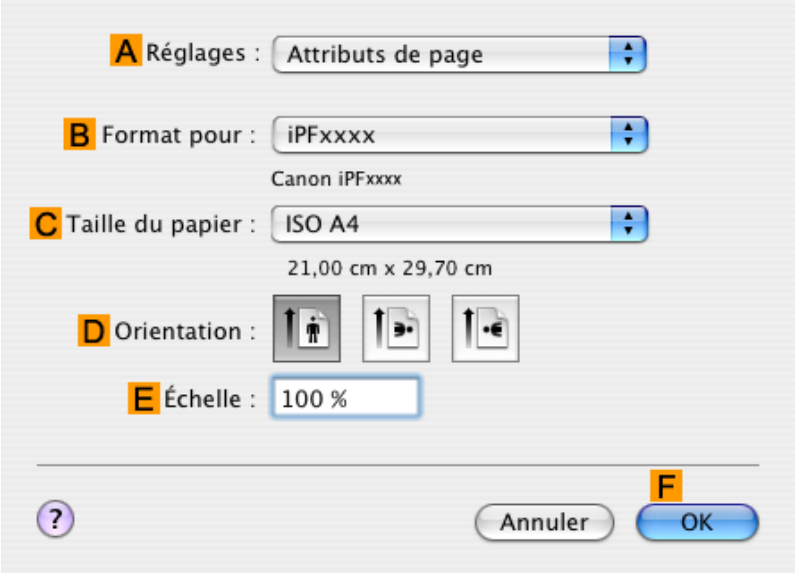

13. Indiquez les conditions d'impression supplémentaires.
Pour plus de détails sur les conditions d'impression disponibles, voir "Réglages du pilote d'imprimante (sous Mac OS X) →P.409 "

14. Confirmez les paramètres d'impression puis cliquez sur **Imprimer** pour lancer l'impression.

> Remarque
> • Pour des conseils sur la confirmation des paramètres d'impression, voir "Confirmer les paramètres d'impression (sous Mac OS X) →P.413 ".

Définition des couleurs et impression de dessins de CAO

Vous pouvez définir les paramètres de couleur lorsque **Couleur (CAO)** est sélectionné dans **Mode couleur**.
Lorsque **Compatibilité des couleurs** est sélectionné, vous pouvez régler les couleurs avant d'imprimer, comme suit.

> Remarque
> • L'option **Couleur (CAO)** s'affiche lorsque vous sélectionnez **Paramètres avancés** sur la feuille **Principal** et réglez **Priorité d'impression** sur **Dessin au trait/Texte**.

Compatibilité des couleurs

Élément de réglage couleur

Réglage couleur	Description
Couleur (CAO) 1	Imprimer en couleurs standard.
Couleur (CAO) 2	Imprimer en couleurs plus claires.
Couleur (CAO) 3	Imprimer avec des couleurs émulant Canon iPF500, iPF600, iPF700, iPF510, iPF610, iPF710, iPF605, iPF720, iPF810, iPF820.
Couleur (CAO) 4	Imprimer en émulant la HP Designjet 500/800, en couleurs ressemblant à celles produites par ces imprimantes.
Couleur (CAO) 5	Imprimer en émulant la HP Designjet 1000, en couleurs ressemblant à celles produites par cette imprimante.

> Important
> • Si vous avez sélectionné **Couleur (CAO) 3**, **Couleur (CAO) 4** ou **Couleur (CAO) 5**, vous ne pourrez pas obtenir exactement les couleurs et la qualité d'image produites par l'imprimante désignée.

Consultez les rubriques suivantes pour obtenir des détails sur la configuration de la **Compatibilité des couleurs**.

- Spécifier les couleurs et imprimer les dessins de CAO (Windows) →P.24

Spécifier les couleurs et imprimer les dessins de CAO (Windows)

Vous pouvez définir les paramètres de couleur lorsque **Couleur (CAO)** est sélectionné dans **Mode couleur**.

> Remarque
> • L'option **Couleur (CAO)** s'affiche lorsque vous sélectionnez **Paramètres avancés** sur la feuille **Principal** et réglez **Priorité d'impression** sur **Dessin au trait/Texte**.

1. Cliquez sur **démarrer** > **Imprimantes et télécopieurs** (ou **Imprimantes**).

2. Sélectionnez l'imprimante et ouvrez la boîte de dialogue des propriétés.

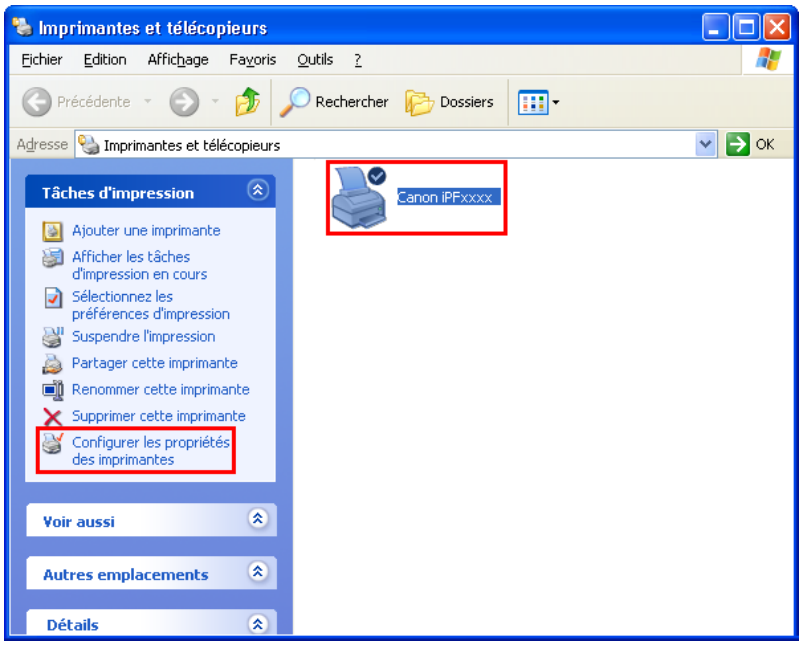

3. Cliquez sur l'onglet **Réglages périphériques** pour afficher la feuille **Réglages périphériques**.

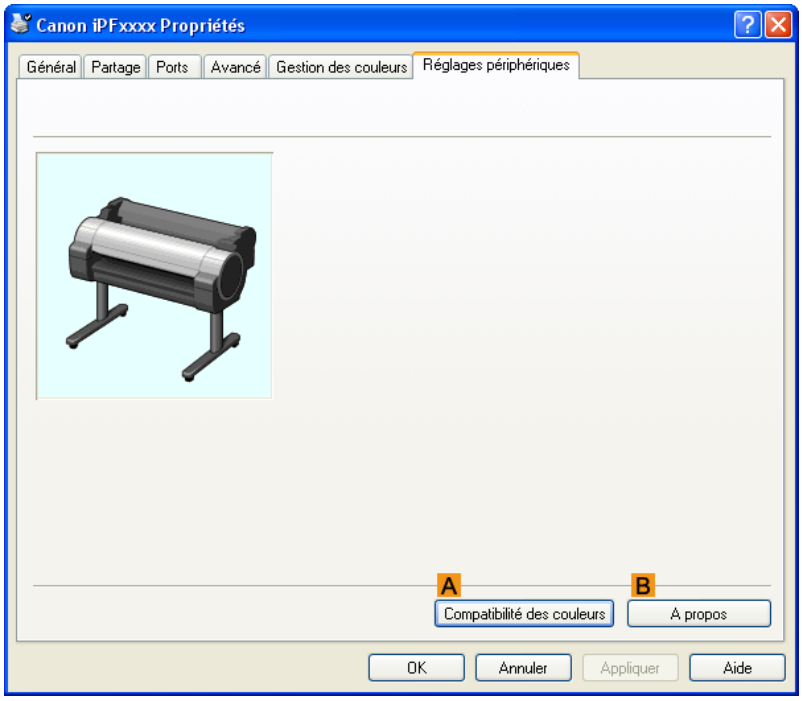

4. Cliquez sur **A** **Compatibilité des couleurs** pour afficher la boîte de dialogue **Compatibilité des couleurs**.

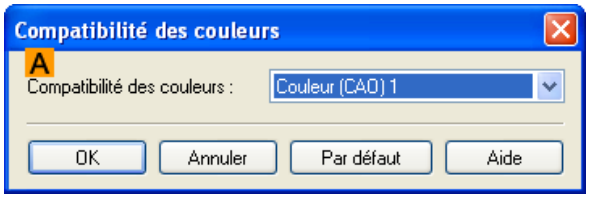

5. Sélectionnez les paramètres de couleur désirés dans la liste **A Compatibilité des couleurs**.

> Remarque
> - Pour plus de détails sur les paramètres de couleurs, consultez voir "Définition des couleurs et impression de dessins de CAO →P.24 "

Reportez-vous à la rubrique suivante pour consulter les instructions d'impression.

- Choisir le type de document et les conditions d'impression (sous Windows) →P.54

Impression HP-GL/2

L'imprimante prend en charge le langage de commande d'imprimante GARO de Canon original ainsi que l'émulation HP-GL/2 et HP RTL (*1 →P.26). (*2 →P.26) Lors de l'impression à partir d'applications prenant en charge la sortie HP-GL/2, indiquez HP-GL/2 dans les réglages de sortie du traceur de l'application.

> Remarque
> - Afin d'obtenir des instructions sur la configuration des ces paramètres, consultez la documentation du logiciel.

L'imprimante passe automatiquement au traitement adéquat selon qu'un travail GARO, HP-GL/2, ou HP RTL est reçu ou non. Configurez les paramètres en option dans le panneau de commande de l'imprimante pour l'émulation HP-GL/2. (Voir "Paramètres du menu.") →P.683
Cette imprimante peut émuler les imprimantes suivantes à l'aide de l'émulation HP-GL/2.

Imprimantes émulées	
Canon	iPF500, iPF600, iPF700, iPF510, iPF610, iPF710, iPF605, iPF720, iPF810 et iPF820
Hewlett-Packard	Designjet 500, Designjet 800 et Designjet 1000

*1: HP-GL/2 : Hewlett-Packard Graphics Language 2; HP RTL: Hewlett-Packard Raster Transfer Language

*2: Il peut s'avérer impossible d'imprimer correctement des tâches présentant de trop grandes quantités de données.

Impression de photos et d'images

Impression de photos et d'images 27
Impression de photos et d'images (sous Windows) 28
Impression de photos et d'images (sous Mac OS X) 30

Impression de photos et d'images

L'impression est facile lorsque vous sélectionnez simplement le but d'impression.

Paramètres faciles

Il vous suffit de choisir l'application d'impression dans la liste des résultats d'impression optimaux.

But de l'impression

Sélectionnez des préréglages qui correspondent au type de document à imprimer.

Buts d'impression pour les photos et images

	But de l'impression	Description
	Affiche	Les meilleurs paramètres pour les affiches. Imprime en utilisant des couleurs vives et de fort impact.
	Photo (Couleur)	Convient pour l'impression d'images photographiques prises avec un appareil photo numérique.
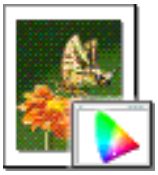	**Reproduction fidèle des couleurs**	Imprime en réduisant les différences de couleur. Convient lorsque les résultats d'impression sont trop vifs ou lors de l'impression d'images numérisées.

Attention
- En fonction du paramètre **Type papier**, certaines options de **But de l'impression** peuvent ne pas être disponibles.

Remarque
- Vous pouvez vérifier les valeurs des paramètres de chaque but de l'impression en cliquant sur **Afficher les paramètres**.
- Vous pouvez aussi ajuster ces valeurs si nécessaire. (**Paramètres avancés**)
  Pour plus de détails sur les **Paramètres avancés**, voir "Hiérarchiser les éléments graphiques et les couleurs particuliers pour imprimer →P.51 "

Qualité imp.

Choisissez la qualité d'impression.
Le mode d'impression est déterminé par une combinaison de la qualité d'impression et de la résolution.

Qualité d'impression	Description
Plus haut	Réglage de l'impression à résolution la plus haute pour la qualité la plus élevée. L'impression prend plus de temps et plus d'encre que d'autre méthodes, mais cette méthode offre une qualité supérieure.
Supérieur	Choisissez ce paramètre pour imprimer à haute résolution lorsque la qualité est de première importance. L'impression prend plus de temps et nécessite plus d'encre que les modes **Standard** ou **Brouillon**, mais ce mode offre une qualité d'impression exceptionnelle.
Standard	Choisissez ce paramètre pour imprimer avec une résolution standard lorsque la qualité et la vitesse sont toutes les deux importantes. L'impression est plus rapide qu'en mode **Plus haut** ou **Supérieur**.
Brouillon	Choisissez ce paramètre pour une impression plus rapide. L'impression en mode brouillon peut vous aider à être plus efficace pour la vérification des mises en page.

Pour obtenir des instructions sur l'impression de photos et d'images, reportez-vous aux rubriques ci-dessous, en fonction de votre ordinateur et de votre système d'exploitation.

- Impression de photos et d'images (sous Windows) →P.28
- Impression de photos et d'images (sous Mac OS X) →P.30

Impression de photos et d'images (sous Windows)

Cette rubrique décrit comment imprimer des photos selon l'exemple suivant.

- Document : Photo à partir d'un appareil photo numérique
- Format de la page : 10×12 pouces
- Papier : Rouleau
- Type de papier : Papier brillant supérieur 200
- Largeur du rouleau de papier : 10 pouces (254,0 mm)

1. Choisissez **Imprimer** à partir du menu de l'application.

2. Sélectionnez l'imprimante dans la boîte de dialogue, puis affichez la boîte de dialogue du pilote d'imprimante. (Voir "Accès à la boîte de dialogue du pilote de l'imprimante à partir d'applications sources (sous Windows) →P.200 ")

3. Vérifiez que la feuille **Principal** est affichée.

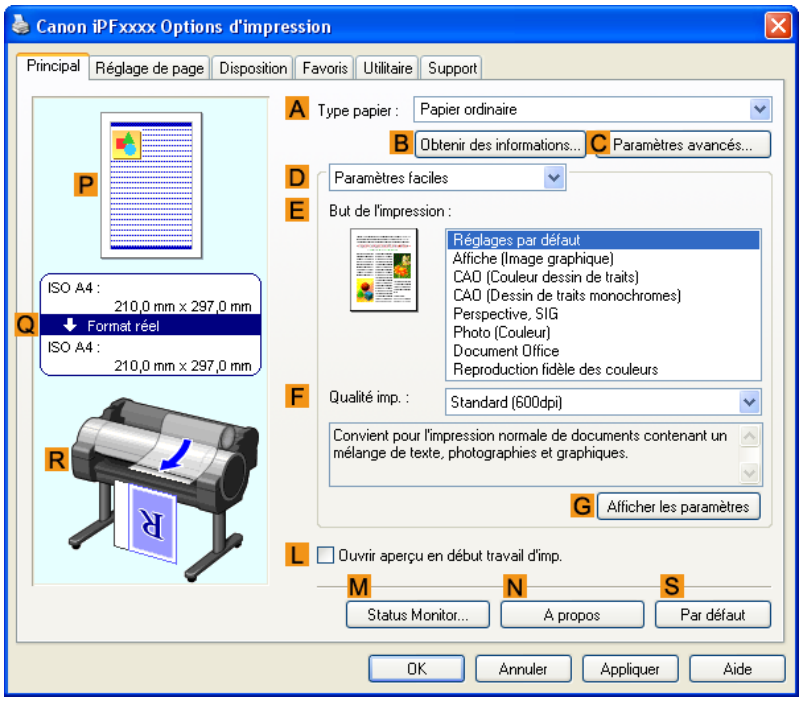

4. Dans la liste **A Type papier**, sélectionnez le type de papier chargé. Dans ce cas, cliquez sur Papier brillant supérieur 200.
Dans **A Type papier**, choisissez le type de papier utilisé pour l'impression, tel que Papier brillant, Pap. couché, etc. Vérifiez que le papier sélectionné est chargé dans l'imprimante.

> Remarque
> - Les paramètres correspondant au type de papier du pilote d'imprimante et des logiciels associés (ainsi que sur le Panneau de commande) sont mis à jour lorsque vous installez Media Configuration Tool à partir du User Software CD-ROM ou si vous changez l'information de papier en utilisant Media Configuration Tool. Pour plus de détails, consultez Media Configuration Tool →P.390 .

5. Après avoir confirmé que les **D Paramètres faciles** sont sélectionnés, cliquez sur **Photo (Couleur)** dans la liste **E But de l'impression**.

> Remarque
> - Vous pouvez vérifier les valeurs des paramètres sélectionnées dans la liste **E But de l'impression** en cliquant sur **G Afficher les paramètres**.

6. Cliquez sur l'onglet **Réglage de page** pour afficher la feuille **Réglage de page**.

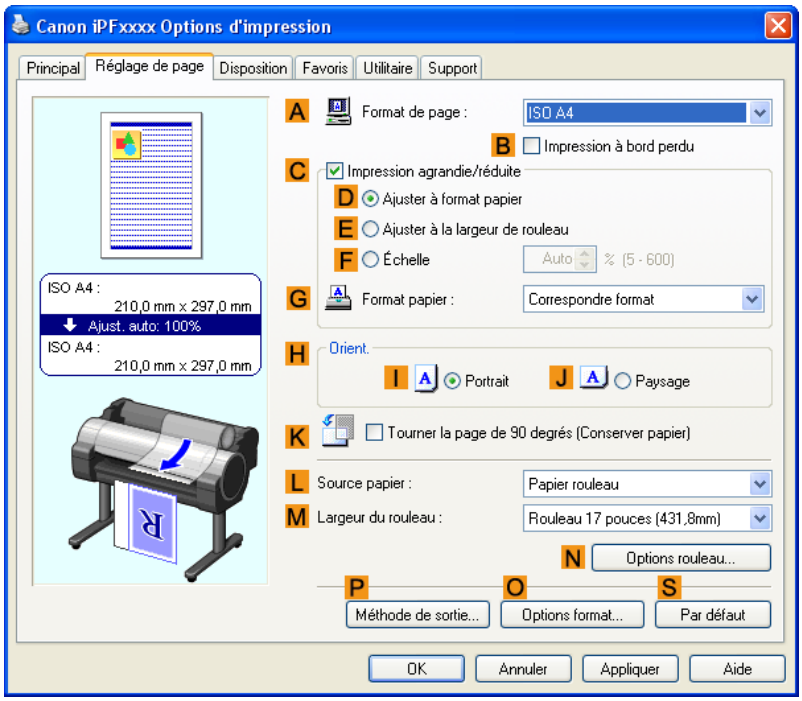

7. Dans la liste **A Format de page**, cliquez sur le format de l'original comme indiqué dans l'application. Dans ce cas cliquez sur **10"x12"**

8. Sélectionnez et cliquez sur un papier rouleau dans la liste **L Source papier**.

9. Sélectionnez la largeur du rouleau chargé dans la liste **M Largeur du rouleau**, dans ce cas **Rouleau 10 pouces (254,0mm)**.

10. Indiquez les conditions d'impression supplémentaires.
Pour plus de détails sur les conditions d'impression disponibles, voir "Réglages du pilote d'imprimante (sous Windows) →P.192 "

11. Confirmez les paramètres d'impression et imprimez à votre convenance.

> **Remarque**
> - Pour obtenir des instructions sur la confirmation des paramètres d'impression, voir "Confirmer les paramètres d'impression (sous Windows) →P.196 "

Impression de photos et d'images (sous Mac OS X)

Cette rubrique décrit comment imprimer des photos selon l'exemple suivant.

- Document : Photo à partir d'un appareil photo numérique
- Format de page 10×12 pouces
- Papier : Rouleau
- Type de papier : Papier brillant supérieur 200
- Largeur du rouleau de papier : 10 pouces (254,0 mm)

1. Cela définit les options **B Format pour** et **C Taille du papier**.

Remarque

- La méthode de configuration varie selon l'OS et l'application que vous utilisez.
  Si **Réglage de page** est affiché dans le menu de l'application, la configuration des paramètres s'effectue en ouvrant la boîte de dialogue **Attributs de page** à partir de **Réglage de page**.

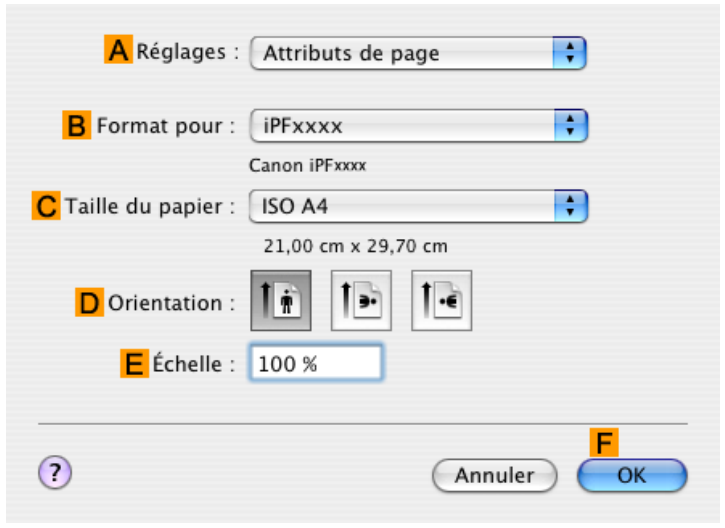

Si l'option Mise en page n'est pas affichée, les paramètres doivent être configurés dans la partie supérieure du pilote d'imprimante qui s'affiche lorsque vous sélectionnez **Imprimer** dans le menu de l'application.

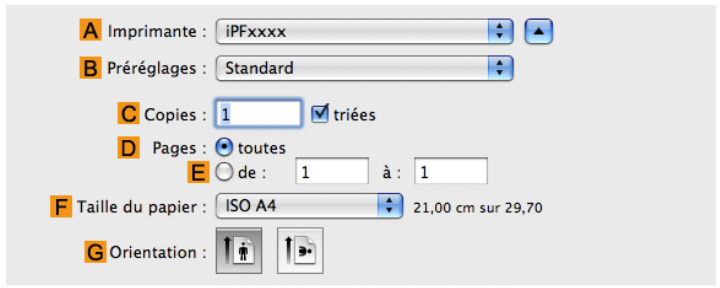

2. Sélectionnez l'imprimante dans la liste **A Imprimante**.

3. Dans la liste **F Taille du papier**, cliquez sur le format de l'original. Dans ce cas, cliquez sur **10"x12"**.

4. Si vous avez configuré les réglages à l'aide de la boîte de dialogue **Attributs de page**, cliquez sur **F OK** pour fermer cette boîte de dialogue puis sélectionnez **Imprimer** dans le menu de l'application.

5. Ouvrez le panneau **Principal**.

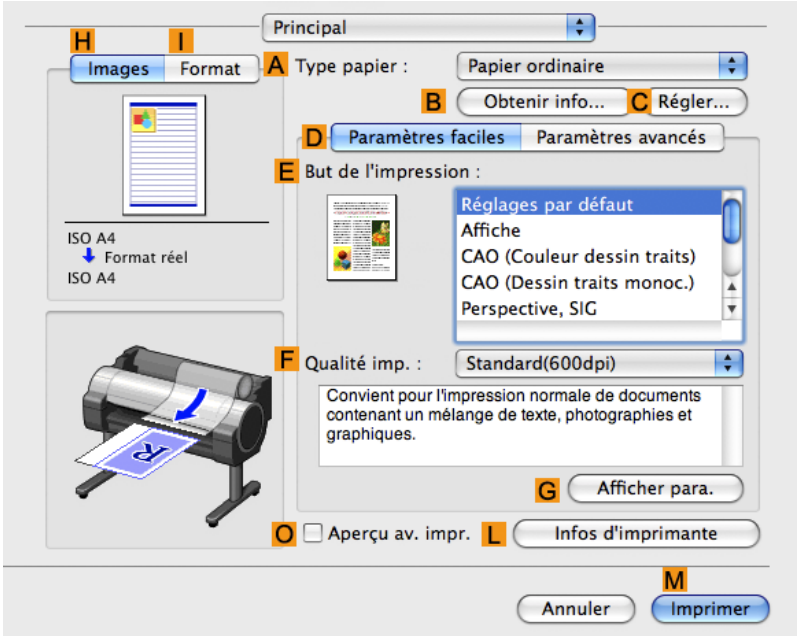

6. Dans la liste **A Type papier**, sélectionnez le type de papier chargé dans l'imprimante. Dans ce cas, cliquez sur Papier brillant supérieur 200.
Vérifiez que le papier sélectionné est chargé dans l'imprimante.

> Remarque
> - Les types de papier indiqués dans le pilote d'imprimante et les logiciels associés (ainsi que sur le Panneau de commande) sont mis à jour lorsque vous installez Media Configuration Tool à partir du User Software CD-ROM ou si vous modifiez les informations de papier en utilisant Media Configuration Tool. Pour plus de détails, consultez Media Configuration Tool →P.518 .

7. Après avoir confirmé que l'option **D Paramètres faciles** est sélectionnée, cliquez sur **Photo (Couleur)** dans la liste **E But de l'impression**.

> Remarque
> - Pour obtenir plus d'informations sur les réglages optimisés pour l'impression des photos et images, voir "Impression de photos et d'images →P.27 ".
> - Vous pouvez contrôler les valeurs des réglages sélectionnées dans la liste **E But de l'impression** en cliquant sur **G Afficher para.**.

8. Effectuez votre sélection dans la liste **F Qualité imp.**.

9. Accédez au panneau **Régl. page**.

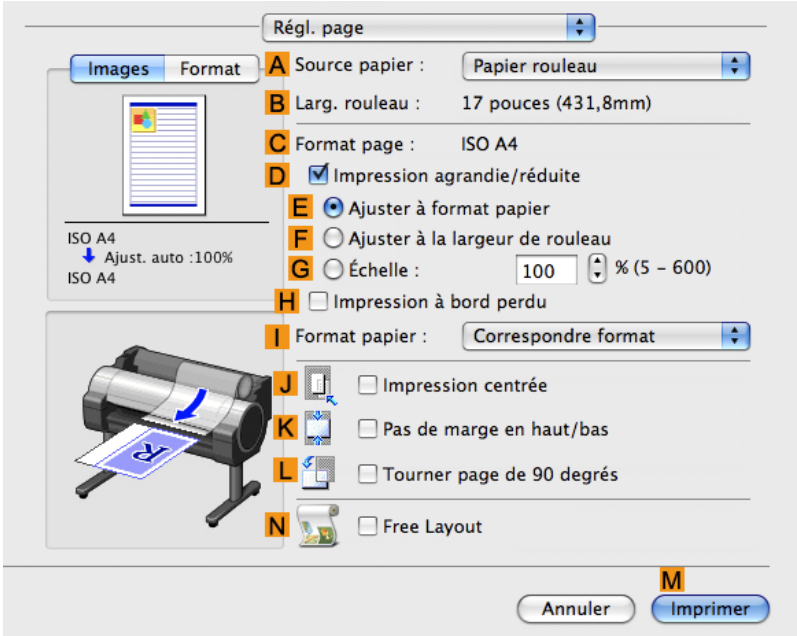

10. Sélectionnez et cliquez sur un papier rouleau dans la liste **A Source papier**.

11. Vérifiez la largeur du rouleau de papier chargé dans la liste **B Larg. rouleau** — ici, **10 pouces (254,0mm)**.

> Remarque
> - Si la largeur du rouleau chargé n'apparaît pas dans **B Larg. rouleau**, cliquez sur **L Infos d'imprimante** dans le panneau **Principal** pour mettre les informations d'imprimante à jour.

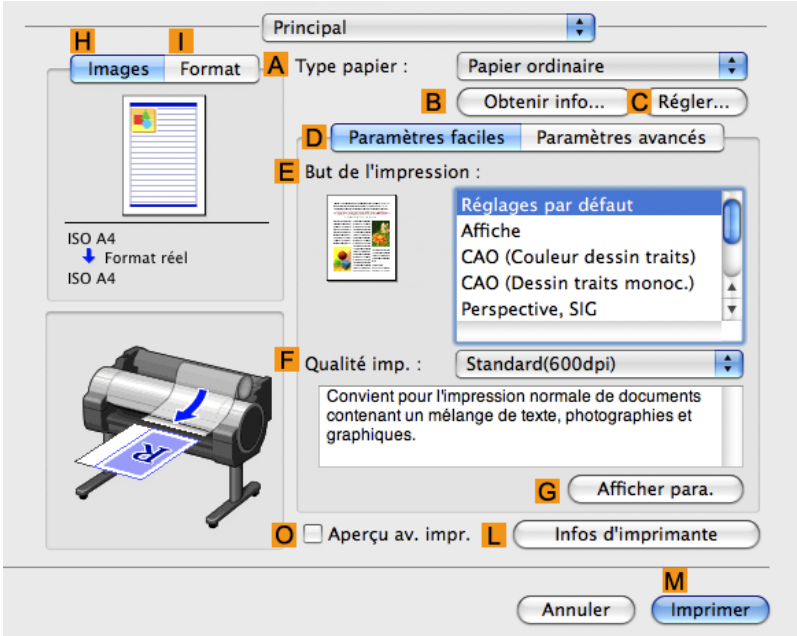

12. Vérifiez que **C Format page** (dans le panneau **Régl. page**) affiche le format d'origine spécifié dans le paramètre **C Taille du papier** de la boîte de dialogue **Attributs de page** — ici, **10"x12"**.

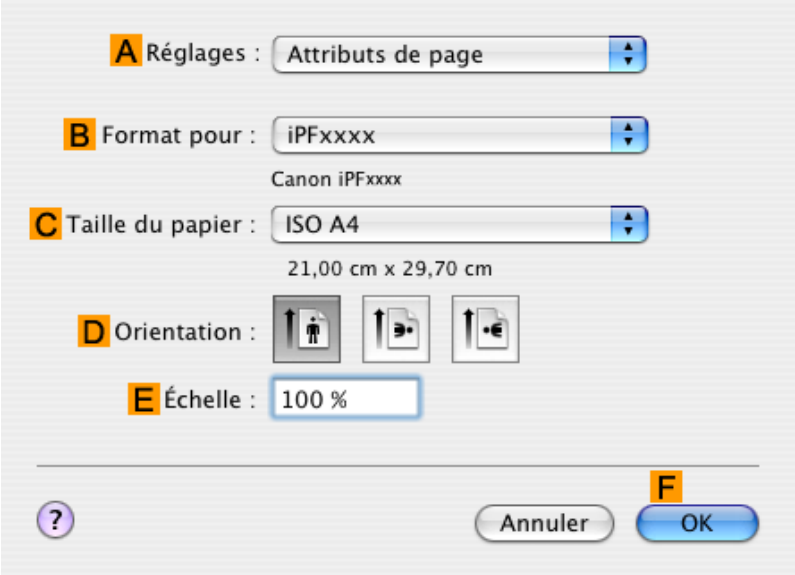

13. Indiquez les conditions d'impression supplémentaires.
Pour plus de détails sur les conditions d'impression disponibles, voir "Réglages du pilote d'imprimante (sous Mac OS X) →P.409 "

14. Confirmez les paramètres d'impression puis cliquez sur **M Imprimer** pour lancer l'impression.

Remarque
- Pour des conseils sur la confirmation des paramètres d'impression, voir "Confirmer les paramètres d'impression (sous Mac OS X) →P.413 ".

Impression de documents de bureau

Impression de documents de bureau 35
Impression de documents de bureau (sous Windows) 36
Impression de documents de bureau (sous Mac OS X) 37

Impression de documents de bureau

L'impression est simple lorsqu'il suffit de choisir le type document à imprimer.

Paramètres faciles

Choisissez l'application d'impression dans la liste pour des résultats d'impression optimaux.

But de l'impression

Choisissez les préréglages qui correspondent au type de document à imprimer.

Buts de l'impression pour les documents de bureau

	But de l'impression	Description
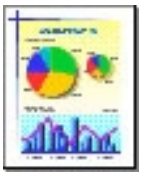	Document de bureau	Paramètres optimisés pour une impression nette de documents de bureau tels que des prospectus.

Remarque
- Vous pouvez vérifier les valeurs des paramètres de chaque but de l'impression en cliquant sur **Afficher les paramètres**.
- Vous pouvez aussi ajuster ces valeurs si nécessaire. (Paramètres avancés)
  Pour plus de détails sur les Paramètres avancés, voir "Hiérarchiser les éléments graphiques et les couleurs particuliers pour imprimer →P.51 "

Qualité imp.

Choisissez la qualité d'impression.
Le mode d'impression est déterminé par une combinaison de la qualité d'impression et de la résolution.

Qualité d'impression	Description
Plus haut	Réglage de l'impression à résolution la plus haute pour la qualité la plus élevée. L'impression prend plus de temps et plus d'encre que d'autre méthodes, mais cette méthode offre une qualité supérieure.
Supérieur	Choisissez ce paramètre pour imprimer à haute résolution lorsque la qualité est de première importance. L'impression prend plus de temps et nécessite plus d'encre que les modes **Standard** ou **Brouillon**, mais ce mode offre une qualité d'impression exceptionnelle.
Standard	Choisissez ce paramètre pour imprimer avec une résolution standard lorsque la qualité et la vitesse sont toutes les deux importantes. L'impression est plus rapide qu'en mode **Plus haut** ou **Supérieur**.
Brouillon	Choisissez ce paramètre pour une impression plus rapide. L'impression en mode brouillon peut vous aider à être plus efficace pour la vérification des mises en page.

Pour obtenir des instructions sur l'impression de documents de bureau, reportez-vous aux rubriques ci-dessous, en fonction de votre ordinateur et de votre système d'exploitation.

- Impression de documents de bureau (sous Windows) →P.36
- Impression de documents de bureau (sous Mac OS X) →P.37

Impression de documents de bureau (sous Windows)

Cette rubrique décrit comment imprimer des documents de bureau selon l'exemple suivant.

- Document : Document de bureau créé à l'aide d'un logiciel de traitement de texte ou d'un tableur
- Format de la page : A4 (210,0×297,0 mm)
- Papier : Feuilles
- Type de papier : Papier ordinaire
- Format du papier : A4 (210,0×297,0 mm)

1. Dans le menu de l'application, choisissez **Imprimer**.

2. Sélectionnez l'imprimante dans la boîte de dialogue, puis ouvrez la boîte de dialogue du pilote d'imprimante. (Voir "Accès à la boîte de dialogue du pilote de l'imprimante à partir d'applications sources (sous Windows) →P.200 ")

3. Vérifiez que la feuille **Principal** est affichée.

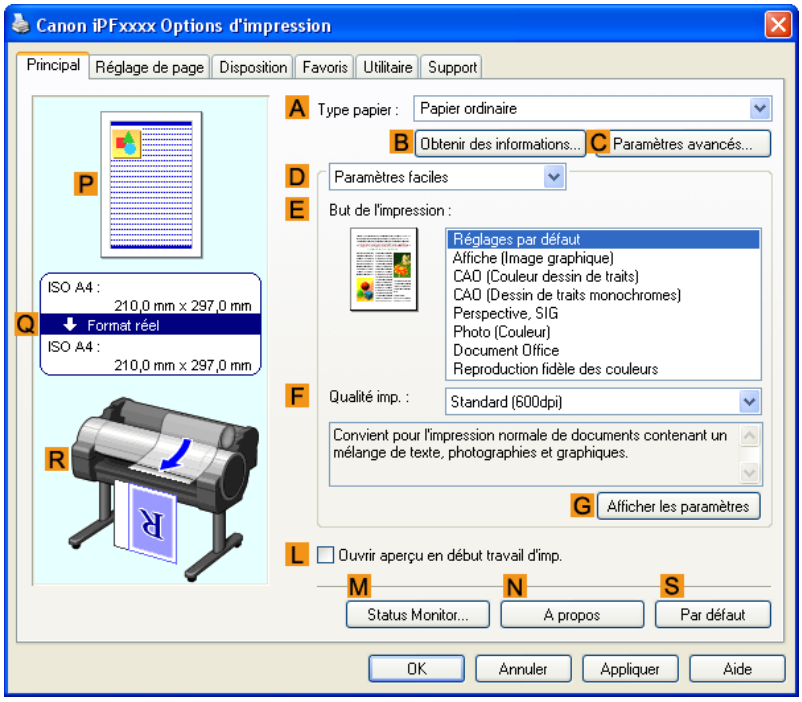

4. Dans la liste **A Type papier**, sélectionnez le type de papier chargé dans l'imprimante. Cliquez dans cet exemple sur Papier ordinaire.

5. Après avoir confirmé que l'option **D Paramètres faciles** est sélectionnée, cliquez sur **Document Office** dans la liste **E But de l'impression**.

> **Remarque**
> - Vous pouvez contrôler les valeurs des réglages sélectionnées dans la liste **E But de l'impression** en cliquant sur **G Afficher les paramètres**.

6. Cliquez sur l'onglet **Réglage de page** pour afficher la feuille **Réglage de page**.

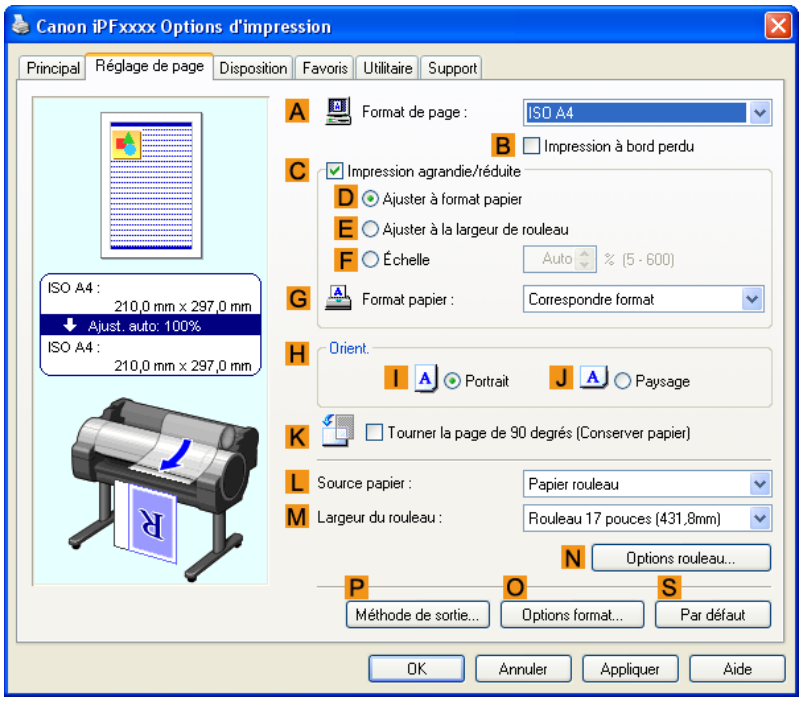

7. Dans la liste **A Format de page**, cliquez sur le format de l'original comme indiqué dans l'application. Dans ce cas, cliquez sur **ISO A4**.

8. Cliquez sur **Manuel** dans la liste **L Source papier**.

9. Indiquez les conditions d'impression supplémentaires.
Pour plus de détails sur les conditions d'impression disponibles, voir "Réglages du pilote d'imprimante (sous Windows) →P.192 ".

10. Confirmez les paramètres d'impression et imprimez à votre convenance.

> **Remarque**
> - Pour obtenir des conseils sur la confirmation des paramètres d'impression, voir "Confirmer les paramètres d'impression (sous Windows) →P.196 ".

Impression de documents de bureau (sous Mac OS X)

Cette rubrique décrit comment imprimer des documents de bureau selon l'exemple suivant.

- Document : Document de bureau créé à l'aide d'un logiciel de traitement de texte ou d'un tableur
- Format de la page : A4 (210,0×297,0 mm)
- Papier : Feuilles
- Type de papier : Papier ordinaire
- Format du papier : A4 (210,0×297,0 mm)

1. Cela définit les options **B Format pour** et **C Taille du papier**.

Remarque

- La méthode de configuration varie selon l'OS et l'application que vous utilisez.
  Si **Réglage de page** est affiché dans le menu de l'application, la configuration des paramètres s'effectue en ouvrant la boîte de dialogue **Attributs de page** à partir de **Réglage de page**.

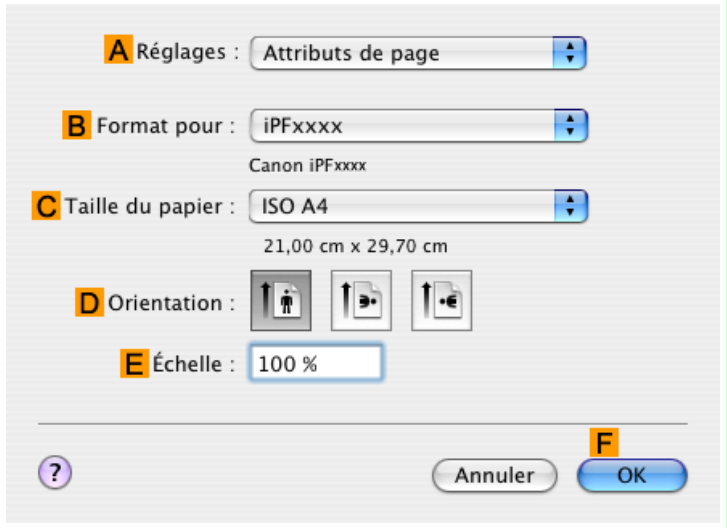

Si l'option Mise en page n'est pas affichée, les paramètres doivent être configurés dans la partie supérieure du pilote d'imprimante qui s'affiche lorsque vous sélectionnez **Imprimer** dans le menu de l'application.

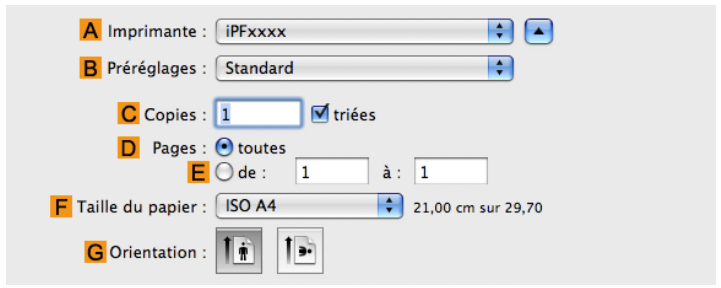

2. Sélectionnez l'imprimante dans la liste **A Imprimante**.

3. Dans la liste **F Taille du papier**, cliquez sur le format de l'original. Dans ce cas, cliquez sur **ISO A4 - pour bac à papier (Marges élargies)**.

4. Si vous avez configuré les réglages à l'aide de la boîte de dialogue **Attributs de page**, cliquez sur **F OK** pour fermer cette boîte de dialogue puis sélectionnez **Imprimer** dans le menu de l'application.

5. Ouvrez le panneau **Principal**.

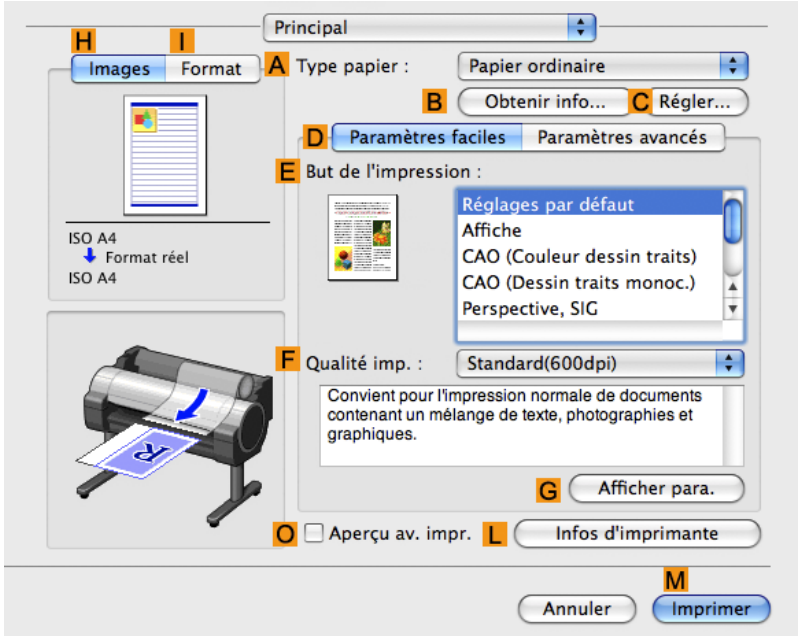

6. Dans la liste **A Type papier**, sélectionnez le type de papier chargé dans l'imprimante. Cliquez dans cet exemple sur Papier ordinaire.

7. Après avoir confirmé que l'option **D Paramètres faciles** est sélectionnée, cliquez sur **Document Office** dans la liste **E But de l'impression**.

> Remarque
> - Vous pouvez contrôler les valeurs des réglages sélectionnées dans la liste **E But de l'impression** en cliquant sur **G Afficher para.**.

8. Effectuez votre sélection dans la liste **F Qualité imp.**.

9. Accédez au panneau **Régl. page**.

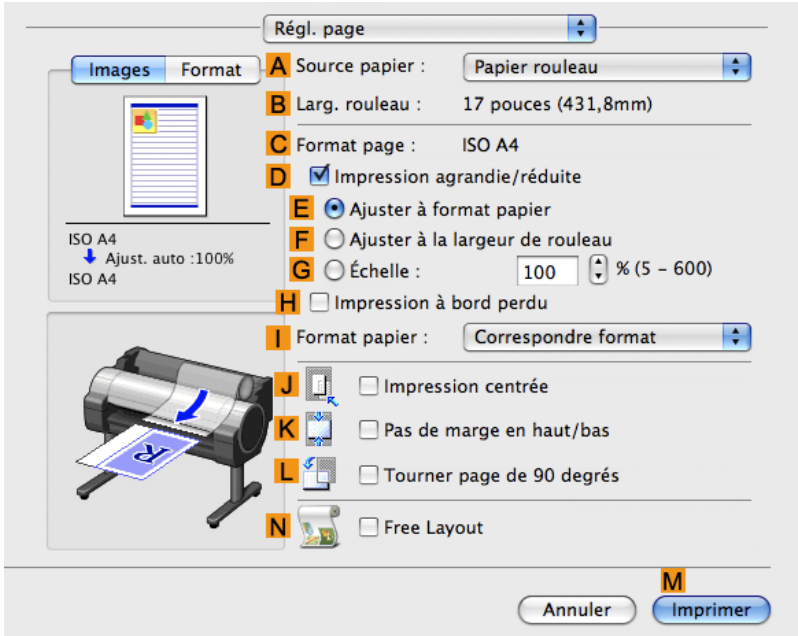

10. Cliquez sur **Manuel** dans la liste **A** **Source papier**.

11. Vérifiez que le paramètre **C** **Format page** correspond au format de l'original sélectionné en **C** **Taille du papier** dans la boîte de dialogue **Attributs de page** —dans ce cas **ISO A4 - pour bac à papier (Marges élargies)**.

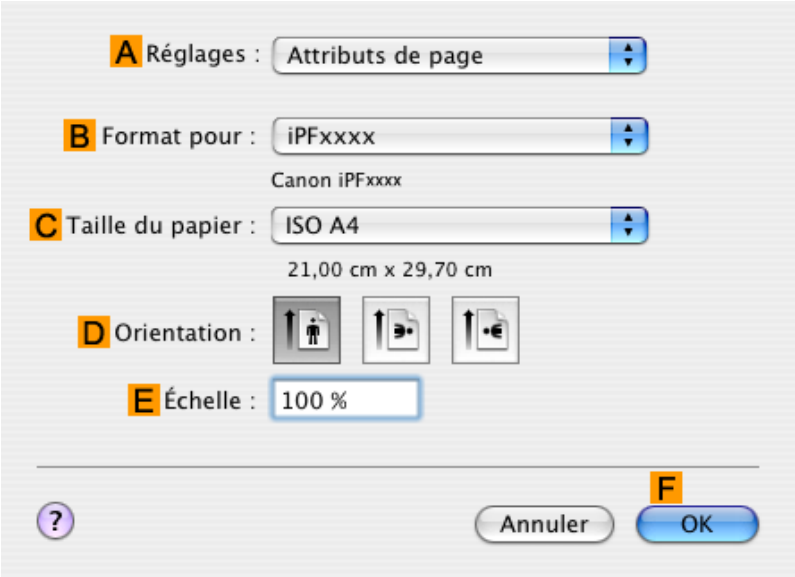

12. Indiquez les conditions d'impression supplémentaires.
Pour plus de détails sur les conditions d'impression disponibles, voir "Réglages du pilote d'imprimante (sous Mac OS X) →P.409 "

13. Confirmez les paramètres d'impression puis cliquez sur **M** **Imprimer** pour lancer l'impression.

Remarque
- Pour des conseils sur la confirmation des paramètres d'impression, voir "Confirmer les paramètres d'impression (sous Mac OS X) →P.413 ".

Options d'impression améliorées

Réglage des images 42

Choix du papier pour l'impression 60

Agrandissements et réductions de l'impression 61

Impression en pleine taille 81

Impression sans bords 94

Imprimer des banderoles ou dans d'autres tailles non standard 109

Mosaïque et plusieurs pages par feuille 127

Centrer les originaux 148

Conserver le papier en rouleau 160

Utiliser PosterArtist pour composer les originaux 172

Vérification des images avant l'impression 175

Autres paramètres utiles 177

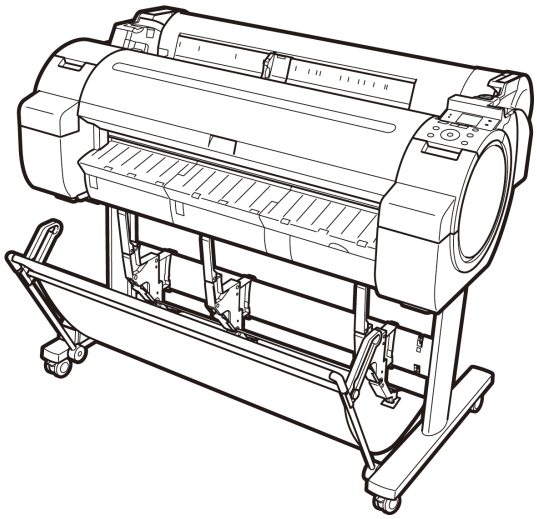

Réglage des images

Régler la couleur dans le pilote de l'imprimante 42
Ajustement des couleurs des photos et des images (sous Windows) 44
Ajustement des couleurs des photos et des images (sous Mac OS X) 48
Hiérarchiser les éléments graphiques et les couleurs particuliers pour imprimer 51
Choisir le type de document et les conditions d'impression (sous Windows) 54
Choisir le type de document et les conditions d'impression (sous Mac OS X) 57

Régler la couleur dans le pilote de l'imprimante

Les réglages de couleur spécifiés dans l'application de vos documents priment sur les autres réglages pour chaque tâche d'impression. Cependant des réglages de couleurs supplémentaires sont disponibles dans le pilote de l'imprimante.

Mode couleur

Choisissez comment le pilote d'imprimante traite les couleurs à votre convenance.
Les options disponibles dépendent du mode de couleurs.

Mode couleur	Description	Ajustement couleur
Couleur	Imprimer en couleur	Vous pouvez ajuster l'équilibre des couleurs et la méthode de correspondance des couleurs.
Monochrome	Imprimer en échelle de gris.	Vous pouvez ajuster l'équilibre des couleurs.
Couleur (CAO)	Un mode de couleur optimisé pour les dessins au trait (CAO 2D). Les lignes rouges, jaunes, et d'autres couleurs sont imprimées avec une clarté toute particulière.	Vous pouvez ajuster l'équilibre des couleurs.
Monochrome (encre noire)	Un mode couleur pour l'impression de dessins au trait. Seule l' Encre noire est utilisée.	Vous pouvez ajuster l'équilibre des couleurs.
Monochrome matriciel	Imprimez dans un mode de couleurs destiné aux CAO en utilisant de l' Encre de couleur, et toutes les parties dont la couleur est autre que blanc sont imprimées en noir.	Aucun ajustement des couleurs n'est pris en charge.
Pas de correction de couleur (*1)	Imprimer sans effectuer de correspondance des couleurs dans le pilote d'imprimante.	Vous pouvez ajuster l'équilibre des couleurs.

*1: Si **Pas de correction de couleur** est sélectionné, la feuille **Correspondance** / Panneau **Correspondance** n'apparaît pas.

Ajustement couleur

Vous pouvez ajuster les couleurs séparément pour les documents avec des images, des graphiques et du texte.

Élément d'ajustement	Description
Cyan	Précisez les tons de couleurs en ajustant les niveaux de **Cyan**, de **Magenta** et de **Jaune**.
Magenta	

Élément d'ajustement	Description
Jaune	Précisez les tons de couleurs en ajustant les niveaux de **Cyan**, de **Magenta** et de **Jaune**.
Tons de gris	Ajustez l'échelle de gris sur une plage des tons bleus froids aux tons rouges chauds.
Clarté	Ajustez la clarté des images imprimées tout en conservant les parties les plus sombres et les plus claires intactes.
Contraste	Ajustez le contraste des parties les plus sombres et des parties les plus claires les unes par rapport aux autres. Pour une gradation douce, diminuez le contraste. Pour une gradation forte, augmentez le contraste.
Saturation	Ajustez le niveau de saturation des couleurs sur une plage d'atténué à vif.

Remarque
- Cliquez sur **Ajustement objet** pour ouvrir la boîte de dialogue **Ajustement objet**, qui permet de sélectionner l'ajustement des couleurs voulu selon les éléments **Image**, **Graphiques** et **Texte**.

Correspondance

Vous pouvez choisir le mode et la méthode de correspondance des couleurs.
En ajustant le mode et la méthode de correspondance des couleurs, vous pouvez améliorer la correspondance des couleurs imprimées avec les couleurs à l'écran.

Mode correspondance	Description	Remarques
Mode correspondance pilote	Active l'impression des tons optimaux de couleur à l'aide d'un profil couleur spécifique du pilote.	Vous devez normalement sélectionner ce mode.
Mode correspondance ICC	Active la correspondance des couleurs à l'aide des profils ICC. Sélectionnez cette option si vous souhaitez imprimer en spécifiant le profil d'entrée, le profil d'imprimante et la méthode de correspondance en détail.	Cette option vous permet d'utiliser des profils ICC pour des appareils photo et des scanners numériques, des profils ICC créés à l'aide de l'outil de création de profil ICC, etc.
Mode correspondance ICM pilote	Active la correspondance des couleurs par le pilote d'imprimante à l'aide de la fonction ICM du pilote d'imprimante. Sélectionnez cette option si vous souhaitez imprimer uniquement en spécifiant la méthode de correspondance.	Disponible sous Windows.
Mode correspondance ICM hôte	Active la correspondance des couleurs sur l'ordinateur principal avec utilisation de la fonction ICM de Windows. Sélectionnez cette option si vous souhaitez imprimer à partir d'une application qui prend en charge la fonction ICM.	
ColorSync	Active la correspondance des couleurs à l'aide de la fonction ColorSync de Mac OS. Sélectionnez cette option si vous souhaitez réaliser une vérification logicielle à l'aide de ColorSync avant l'impression.	Disponible sous Mac OS.

Méthode de correspondance	Description	Remarques
Auto	Correspondance des couleurs optimisée pour les images, les graphiques, ou le texte.	Les options disponibles et leur ordre d'affichage dépendent du mode de correspondance des couleurs sélectionné et du système d'exploitation.
Perceptuel	Correspondance des couleurs optimisée pour une impression attractive de photos ordinaires. La gradation harmonieuse est une fonction. Il s'agit également d'un mode facile d'emploi lorsque vous procédez à des ajustements de couleur à l'aide d'une application.	
Colorimétrique	Correspondance des couleurs optimisée pour l'impression de données d'image avec des couleurs précises dans l'espace de couleurs d'entrée. Il s'agit du mode le plus simple si vous souhaitez ajuster la couleur et l'impression. Cependant, il est possible que la gradation soit perdue pour des couleurs d'une plage plus étendue que celle de la reproduction des couleurs de l'imprimante. En général, ceci est aussi appelé colorimétrie relative.	
Colori. (sans correct. pt blc)	La méthode de traitement de correspondance des couleurs est identique Colorimétrique. Utilisez-la si vous souhaitez reproduire davantage la couleur du matériau papier cible des données d'image. En général, ceci est aussi appelé colorimétrie absolue.	
Saturation	Correspondance des couleurs optimisée pour l'impression vive de posters, etc.	

Remarque

- Assurez-vous de calibrer correctement les couleurs de votre moniteur si vous ajustez les couleurs pour l'impression. Si les couleurs du moniteur ne sont pas correctement calibrées, vous ne pouvez pas obtenir les résultats d'impression attendus. Pour obtenir des instructions afin de calibrer les couleurs de votre moniteur, reportez-vous à la documentation du moniteur et du système d'exploitation.

Pour obtenir des instructions sur l'ajustement des couleurs, reportez-vous aux rubriques ci-dessous, en fonction de votre ordinateur et de votre système d'exploitation.

- Ajustement des couleurs des photos et des images (sous Windows) →P.44
- Ajustement des couleurs des photos et des images (sous Mac OS X) →P.48

Ajustement des couleurs des photos et des images (sous Windows)

Vous pouvez indiquer vos propres paramètres d'impression plutôt que d'utiliser les préréglages de **But de l'impression**. Cette rubrique décrit comment ajuster le ton des couleurs des photos avant l'impression.

1. Dans le menu de l'application, choisissez **Imprimer**.

2. Sélectionnez l'imprimante dans la boîte de dialogue, puis ouvrez la boîte de dialogue du pilote d'imprimante. (Voir "Accès à la boîte de dialogue du pilote de l'imprimante à partir d'applications sources (sous Windows) →P.200 ")

3. Vérifiez que la feuille **Principal** est affichée.

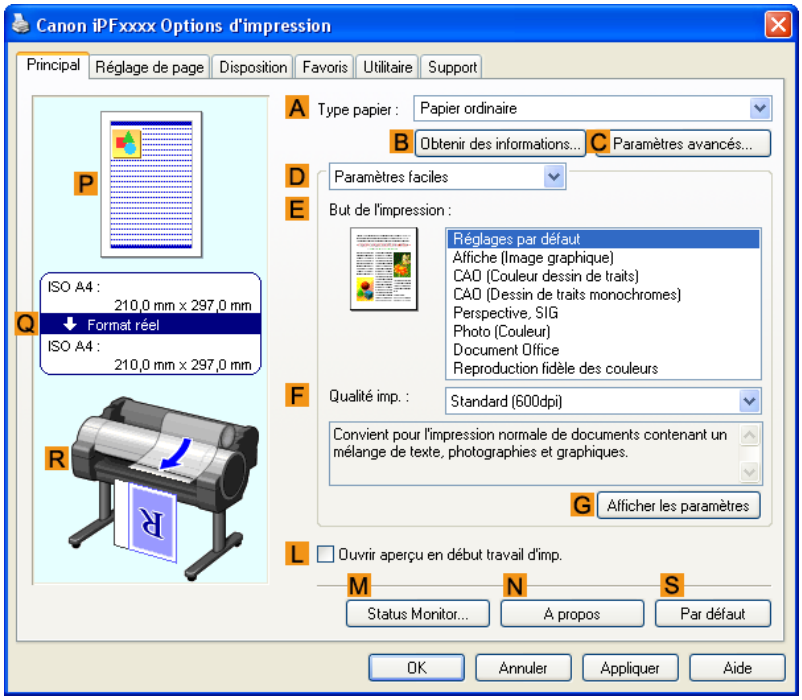

4. Dans la liste **A Type papier**, sélectionnez le type des papiers.

5. Cliquez sur **D Paramètres avancés** pour changer de méthode d'impression.

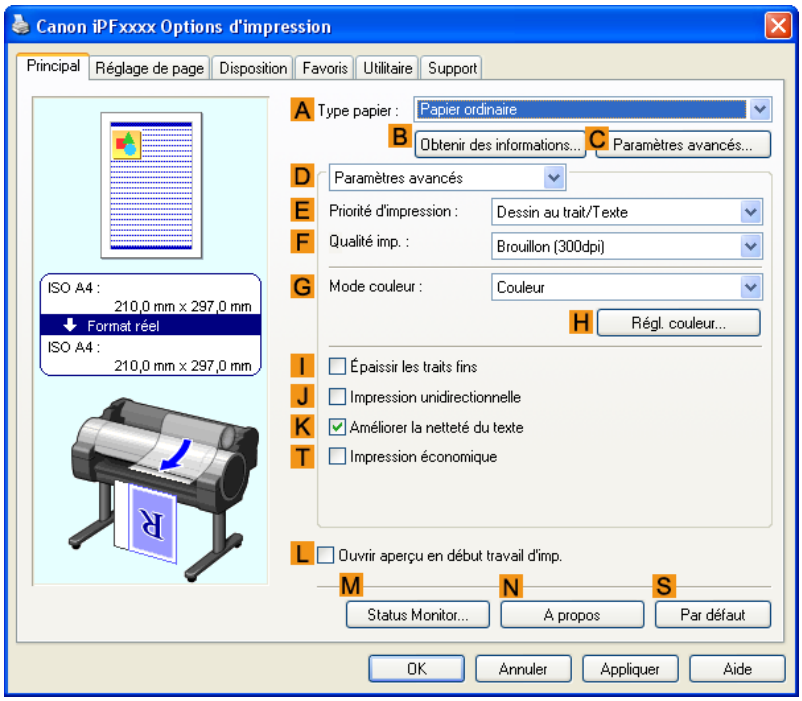

6. Cliquez sur **Couleur** dans la liste **G Mode couleur**.

7. Cliquez sur **H Régl. couleur** pour afficher la boîte de dialogue **Réglages couleur**.

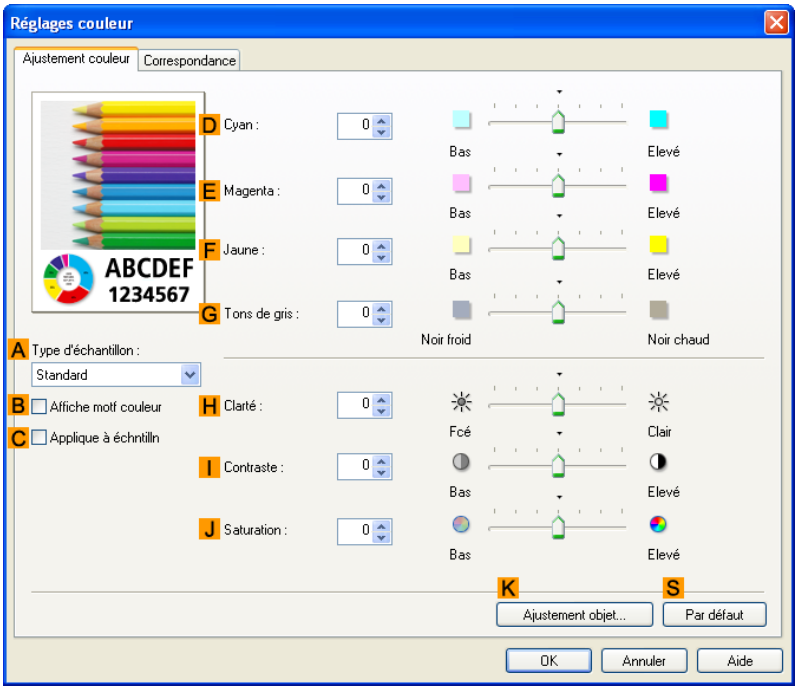

8. Dans la feuille **Ajustement couleur**, ajustez à votre goût les tonalités de couleur, la clarté, etc.

Élément d'ajustement	Description
D Cyan	Précisez les tons de couleurs en ajustant les niveaux de Cyan, de Magenta et de Jaune.
E Magenta	
F Jaune	
G Tons de gris	Ajustez les tons de gris qui conviennent pour les images de photos monochromes. Choisissez entre noir froid (teinté de bleu), noir pur (neutre), noir chaud (teinté de rouge), etc. Sélectionnez le ton de la couleur dans la zone de couleur ou dans la liste.
H Clarté	Ajustez la clarté des images imprimées tout en conservant les parties les plus sombres et les plus claires intactes.
I Contraste	Ajustez le contraste des parties les plus sombres et des parties les plus claires les unes par rapport aux autres. Pour une gradation douce, diminuez le contraste. Pour une gradation forte, augmentez le contraste.
J Saturation	Ajustez le niveau de saturation des couleurs sur une plage d'atténué à vif.

Remarque

- Cliquez sur **Ajustement objet** pour ouvrir la boîte de dialogue **Ajustement objet**, qui permet de sélectionner l'ajustement des couleurs voulu selon les éléments **Image**, **Graphiques** et **Texte**.

9. Fermez la boîte de dialogue **Réglages couleur**.

10. Cliquez sur l'onglet **Réglage de page** pour afficher la feuille **Réglage de page**.

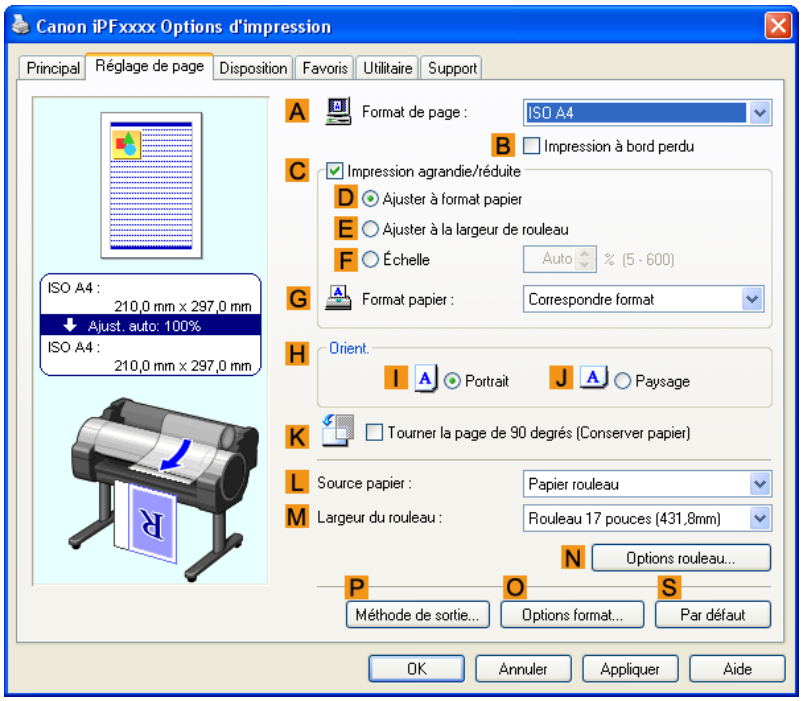

11. Confirmez les réglages du **A Format de page**, de la **L Source papier**, etc.

12. Confirmez les paramètres d'impression et imprimez à votre convenance.

> Remarque
> - Pour obtenir des conseils sur la confirmation des paramètres d'impression, voir "Confirmer les paramètres d'impression (sous Windows) →P.196 ".

Ajustement des couleurs des photos et des images (sous Mac OS X)

Vous pouvez indiquer vos propres paramètres d'impression plutôt que d'utiliser les préréglages de **But de l'impression**. Cette rubrique décrit comment ajuster le ton des couleurs des photos avant l'impression.

1. Cela définit les options **B Format pour** et **C Taille du papier**.

Remarque

- La méthode de configuration varie selon l'OS et l'application que vous utilisez.
  Si **Réglage de page** est affiché dans le menu de l'application, la configuration des paramètres s'effectue en ouvrant la boîte de dialogue **Attributs de page** à partir de **Réglage de page**.

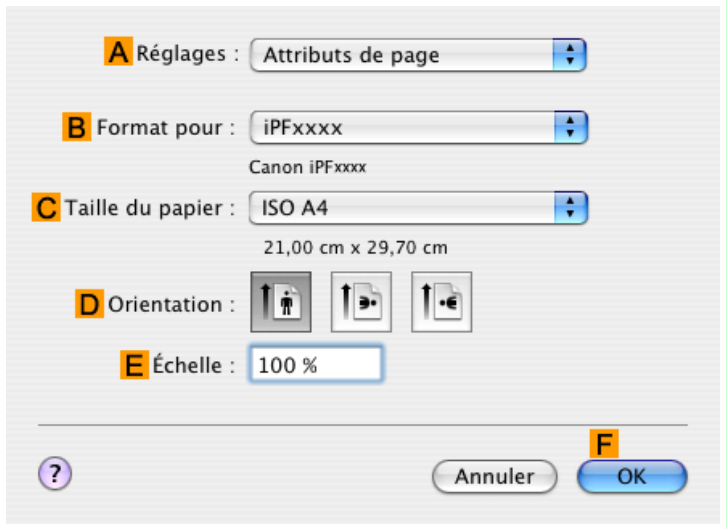

Si l'option Mise en page n'est pas affichée, les paramètres doivent être configurés dans la partie supérieure du pilote d'imprimante qui s'affiche lorsque vous sélectionnez **Imprimer** dans le menu de l'application.

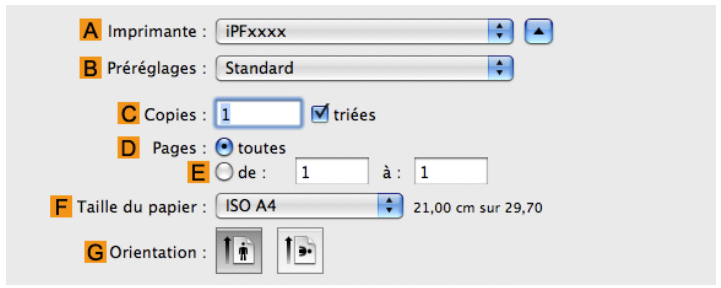

2. Sélectionnez l'imprimante dans la liste **A Imprimante**.

3. Choisissez le format de l'original dans la liste **F Taille du papier**.

4. Si vous avez configuré les réglages à l'aide de la boîte de dialogue **Attributs de page**, cliquez sur **F OK** pour fermer cette boîte de dialogue puis sélectionnez **Imprimer** dans le menu de l'application.

5. Ouvrez le panneau **Principal**.

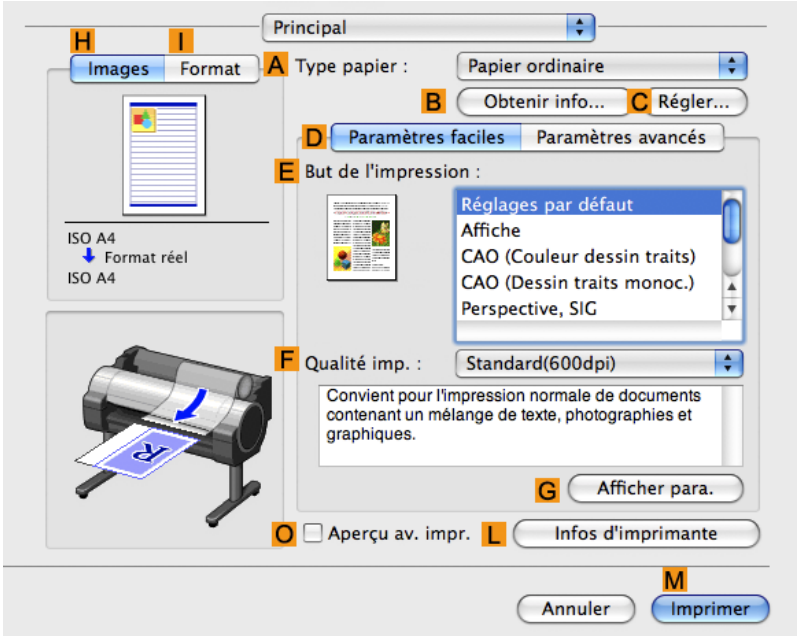

6. Dans la liste **A** **Type papier**, sélectionnez le type de papier chargé dans l'imprimante.

7. Cliquez sur **D** **Paramètres avancés** pour changer de méthode d'impression.

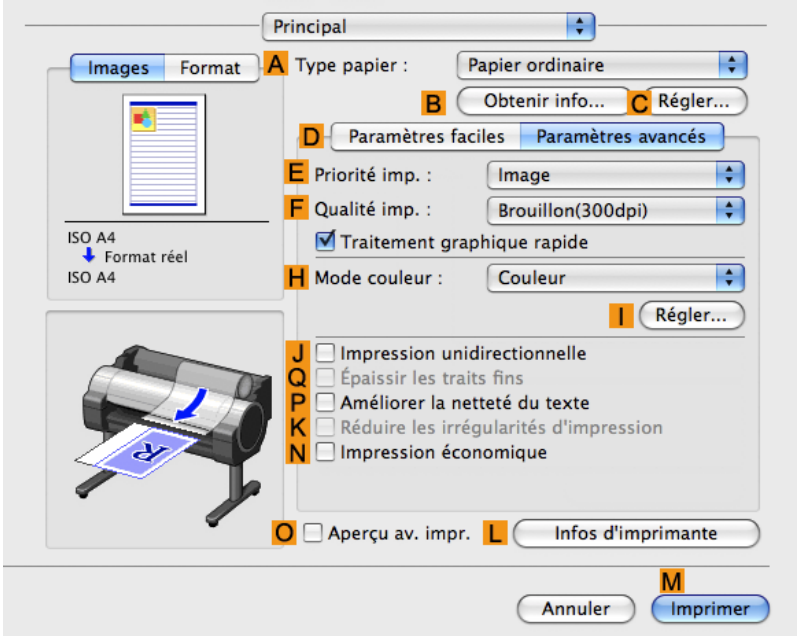

8. Cliquez sur **Couleur** dans la liste **H** **Mode couleur**.

9. Cliquez sur **I Régler** pour afficher la boîte de dialogue **Réglages couleur**.

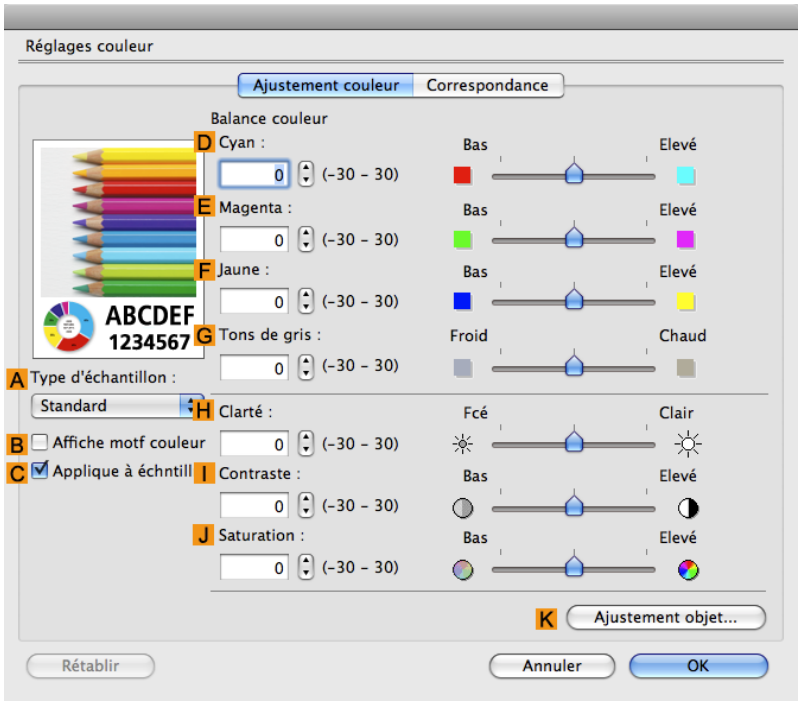

10. Dans le panneau **Ajustement couleur**, ajustez à votre goût les tonalités de couleur, la clarté, etc.

Élément d'ajustement	Description
D Cyan	Précisez les tons de couleurs en ajustant les niveaux de Cyan, de Magenta et de Jaune.
E Magenta	
F Jaune	
G Tons de gris	Ajustez les tons de gris qui conviennent pour les images de photos monochromes. Choisissez entre noir froid (teinté de bleu), noir pur (neutre), noir chaud (teinté de rouge), etc. Sélectionnez le ton de la couleur dans la zone de couleur ou dans la liste.
H Clarté	Ajustez la clarté des images imprimées tout en conservant les parties les plus sombres et les plus claires intactes.
I Contraste	Ajustez le contraste des parties les plus sombres et des parties les plus claires les unes par rapport aux autres. Pour une gradation douce, diminuez le contraste. Pour une gradation forte, augmentez le contraste.
J Saturation	Ajustez le niveau de saturation des couleurs sur une plage d'atténué à vif.

Remarque

- Cliquez sur **Ajustement objet** pour ouvrir la boîte de dialogue **Ajustement objet**, qui permet de sélectionner l'ajustement des couleurs voulu selon les éléments **Images**, **Graphiques** et **Texte**.

11. Cliquez sur **OK** pour fermer la boîte de dialogue **Réglages couleur**.

12. Accédez au panneau **Régl. page**.

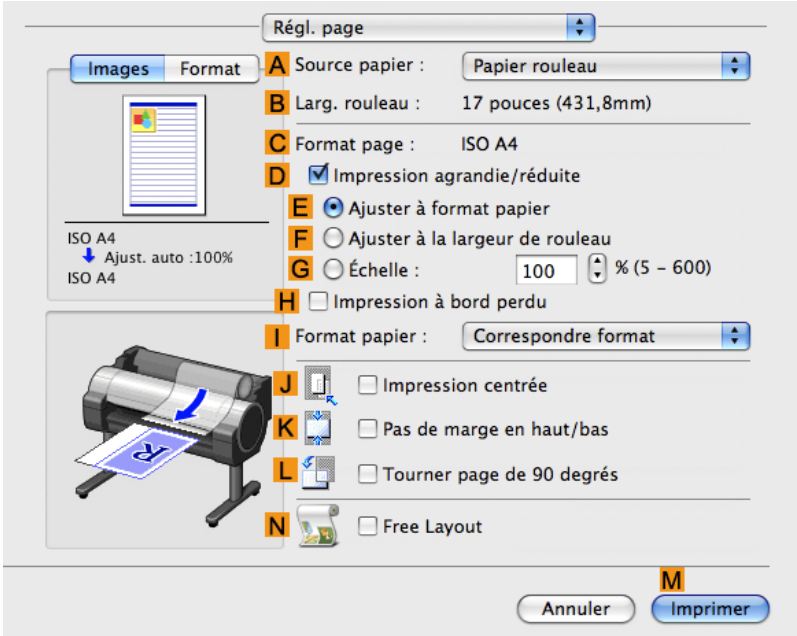

13. Confirmez les paramètres de **A** **Source papier** et **C** **Format page**.

14. Confirmez les paramètres d'impression puis cliquez sur **M** **Imprimer** pour lancer l'impression.

> Remarque
> - Pour des conseils sur la confirmation des paramètres d'impression, voir "Confirmer les paramètres d'impression (sous Mac OS X) →P.413 ".

Hiérarchiser les éléments graphiques et les couleurs particuliers pour imprimer

Vous pouvez définir les paramètres d'impression de votre choix pour le niveau de qualité, les couleurs et tout autre critère.

Paramètres avancés

Pour obtenir des résultats d'impression précis, vous pouvez indiquer quels éléments graphiques et couleurs doivent être hiérarchisés pour l'impression.

> Remarque
> - Les **Paramètres faciles** sont aussi disponibles et offrent des préréglages pratiques. Pour utiliser ces préréglages, il vous suffit de choisir l'application de l'impression.
> Pour en savoir plus sur les **Paramètres faciles**, reportez-vous aux rubriques ci-dessous.
> - Impression de photos et d'images →P.27
> - Impression de dessins au trait et de texte →P.17
> - Impression de documents de bureau →P.35

Priorité imp.

Choisissez les éléments graphiques sur lesquels vous voulez mettre l'accent pour l'impression.

Priorité d'impression (*1)	Description
Image	Choisissez ce paramètre pour les affiches et autres documents composés principalement de photos ou d'images, ou si vous voulez mettre l'accent sur les photos ou les images sur les documents imprimés.
Dessin au trait/Texte	Choisissez ce paramètre pour les dessins de CAO composés principalement de lignes compliquées, ou les annonces telles que des journaux muraux et d'autres informations contenant une grande quantité de texte. Convient pour mettre l'accent sur le texte détaillé des documents imprimés. Cependant, il est possible que la qualité ne soit pas suffisante pour des photos ou des images ayant besoin de beaucoup d'encre lors de l'impression. Dans ce cas, choisissez **Image** à la place.
Document Office	Choisissez ce paramètre pour une meilleure lisibilité des documents contenant du texte et des graphiques, tels que des documents et des présentations créés avec des applications de bureau typées.

*1: Seules les options adaptées au type de papier sélectionné sont listées dans la Priorité d'impression.

Qualité imp.

Choisissez la qualité d'impression.
Le mode d'impression est déterminé par une combinaison de la qualité d'impression et de la résolution.

Qualité d'impression (*1)	Description	Priorité d'impression
Plus haut	Réglage de l'impression à résolution la plus haute pour la qualité la plus élevée. L'impression prend plus de temps et plus d'encre que d'autre méthodes, mais cette méthode offre une qualité supérieure.	**Image**
Supérieur	Choisissez ce paramètre pour imprimer à haute résolution lorsque la qualité est de première importance. L'impression prend plus de temps et nécessite plus d'encre que les modes **Standard** ou **Brouillon**, mais ce mode offre une qualité d'impression exceptionnelle.	**Image** **Dessin au trait/Texte**
Standard	Choisissez ce paramètre pour imprimer avec une résolution standard lorsque la qualité et la vitesse sont toutes les deux importantes. L'impression est plus rapide qu'en mode **Plus haut** ou **Supérieur**.	**Image** **Dessin au trait/Texte** **Document Office**
Brouillon	Choisissez ce paramètre pour une impression plus rapide. L'impression en mode brouillon peut vous aider à être plus efficace pour la vérification des mises en page.	**Image** **Dessin au trait/Texte**

*1: Seules les options adaptées à la Priorité d'impression sélectionnée sont listées dans la Qualité d'impression.

Réglages couleur

Élément de réglage	Options	Description
Mode couleur (*1)	**Couleur** **Monochrome** **Couleur (CAO)** **Monochrome (encre noire)** **Monochrome matriciel** **Pas de correction de couleur**	Choisissez une impression couleur ou monochrome. (Voir "Régler la couleur dans le pilote de l'imprimante →P.42 ")

Élément de réglage	Options	Description
Ajustement couleur	**Cyan** **Magenta** **Jaune** **Tons de gris** **Clarté** **Contraste** **Saturation**	Vous pouvez ajuster séparément les niveaux de cyan, magenta et jaune ainsi que la clarté, le contraste, la saturation, et les tons de gris. Si vous choisissez **Monochrome** ou **Monochrome (encre noire)** comme **Mode couleur** seules la **Clarté** et le **Contraste** peuvent être ajustés. Les **Image**, **Graphiques**, et **Texte** sont disponibles en tant qu'options de **Ajustement objet**.
Modes de correspondance des couleurs	**Mode correspondance pilote** **Mode correspondance ICC** **Mode correspondance ICM pilote** (Windows) **Mode correspondance ICM hôte** (Windows) **ColorSync** (sous Mac OS X)	Choisissez le mode de correspondance des couleurs.
Méthode de correspondance des couleurs (*2)	**Auto** **Perceptuel** **Colorimétrique** **Colori. (sans correct. pt blc)** **Saturation**	Choisissez la méthode de correspondance des couleurs. Les options disponibles dépendent de votre sélection de **Mode de correspondance de couleurs**.

*1: Les options adaptées à la Priorité d'impression sélectionnée sont répertoriées dans le Mode couleur.
*2: L'ordre des options affichées dépend du système d'exploitation.

Amélioration de la qualité d'impression

Élément de réglage	Description
Impression unidirectionnelle	Choisir l'impression bidirectionnelle permet d'améliorer les résultats si des lignes imprimées sont courbées ou si des images imprimées sont inégales. Cependant, cette option prend plus de temps que l'impression normale.
Épaissir les traits fins	Choisissez cette option pour rendre les lignes fines plus nettes sur des dessins CAO ou des documents similaires.
Améliorer la netteté du texte	Choisissez cette option pour imprimer un texte confus de façon plus distincte.
Réduire les irrégularités d'impression (*1)	Cette option permet de remédier aux problèmes d'impression irrégulière.
Impression économique	Quand ce mode est sélectionné, moins d'encre est consommée que lors d'une impression normale, mais la qualité est inférieure. Sélectionnez ce mode si vous souhaitez économiser de l'encre lorsque vous vérifiez les dessins, par exemple. En fonction des paramètres **Type papier** et **Qualité imp.**, il est possible que ce mode ne soit pas disponible.

*1: Affiché sous Mac OS X.

Remarque
- Pour imprimer à un niveau supérieur de qualité, dans le pilote de l'imprimante, sélectionnez **Supérieur** ou **Plus haut** dans **Qualité imp.** puis sélectionnez **Impression unidirectionnelle** comme sens de l'impression.

Pour obtenir des instructions sur la définition des paramètres de qualité d'impression et de couleurs avant l'impression, reportez-vous aux rubriques ci-dessous, en fonction de votre ordinateur et de votre système d'exploitation.

- Choisir le type de document et les conditions d'impression (sous Windows) →P.54
- Choisir le type de document et les conditions d'impression (sous Mac OS X) →P.57

Choisir le type de document et les conditions d'impression (sous Windows)

Vous pouvez indiquer vos propres paramètres d'impression plutôt que d'utiliser les préréglages de **But de l'impression**. Cette rubrique illustre par exemple comment imprimer des dessins de CAO le plus clairement possible, avec des lignes et un texte nets.

1. Choisissez **Imprimer** dans le menu de l'application.

2. Sélectionnez l'imprimante dans la boîte de dialogue, puis ouvrez la boîte de dialogue du pilote d'imprimante. (Voir "Accès à la boîte de dialogue du pilote de l'imprimante à partir d'applications sources (sous Windows) →P.200 ")

3. Vérifiez que la fenêtre **Principal** est affichée.

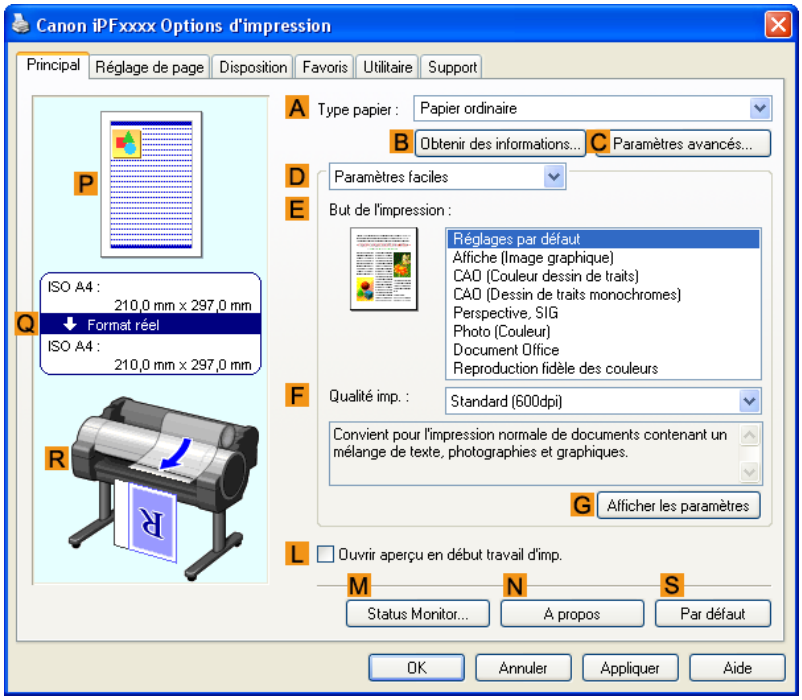

4. Dans la liste **A** **Type papier**, sélectionnez le type de papier chargé.

5. Cliquez sur **D Paramètres avancés** pour changer le mode d'impression.

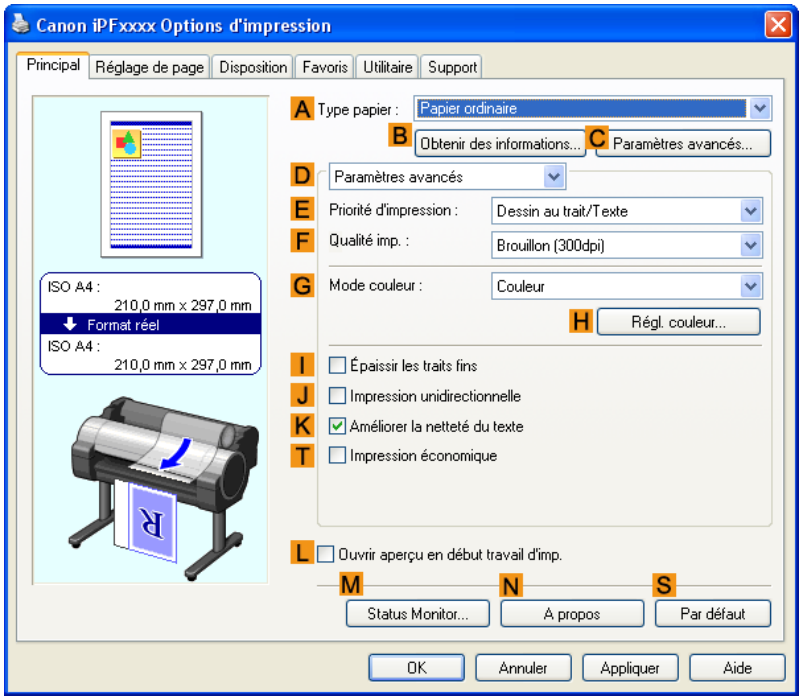

6. Cliquez sur **Dessin au trait/Texte** dans la liste **E Priorité d'impression**.

7. Cliquez sur **Supérieur (1200dpi)** dans la liste **F Qualité imp.**.

> Remarque
> - Les options affichées dans la liste **F Qualité imp.** dépendent du type de papier.

8. Cliquez sur **Couleur (CAO)** dans la liste **G Mode couleur**.

9. Pour ajuster la couleur, cliquez sur **H Régl. couleur**.

> Remarque
> - Pour obtenir des instructions sur le réglage des couleurs, voir "Régler la couleur dans le pilote de l'imprimante →P.42 "

10. Cochez la case **K Améliorer la netteté du texte**.

11. Cliquez sur l'onglet **Réglage de page** pour afficher la feuille **Réglage de page**.

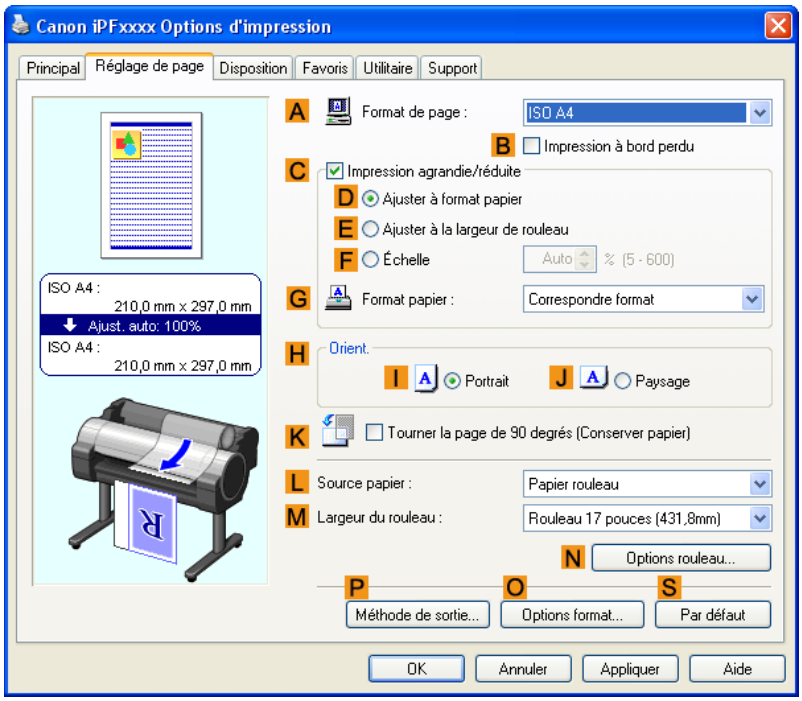

12. Confirmez les réglages du **A Format de page**, **L Source papier**, etc.

13. Confirmez les paramètres d'impression et imprimez à votre convenance.

> Remarque
> - Pour obtenir des instructions sur la confirmation des paramètres d'impression, voir "Confirmer les paramètres d'impression (sous Windows) →P.196 "

Choisir le type de document et les conditions d'impression (sous Mac OS X)

Vous pouvez indiquer vos propres paramètres d'impression plutôt que d'utiliser les préréglages de **But de l'impression**. Cette rubrique décrit par exemple comment imprimer des dessins de CAO le plus clairement possible, avec des lignes et un texte nets.

1. Cela définit les options **B Format pour** et **C Taille du papier**.

Remarque

- La méthode de configuration varie selon l'OS et l'application que vous utilisez.
  Si **Réglage de page** est affiché dans le menu de l'application, la configuration des paramètres s'effectue en ouvrant la boîte de dialogue **Attributs de page** à partir de **Réglage de page**.

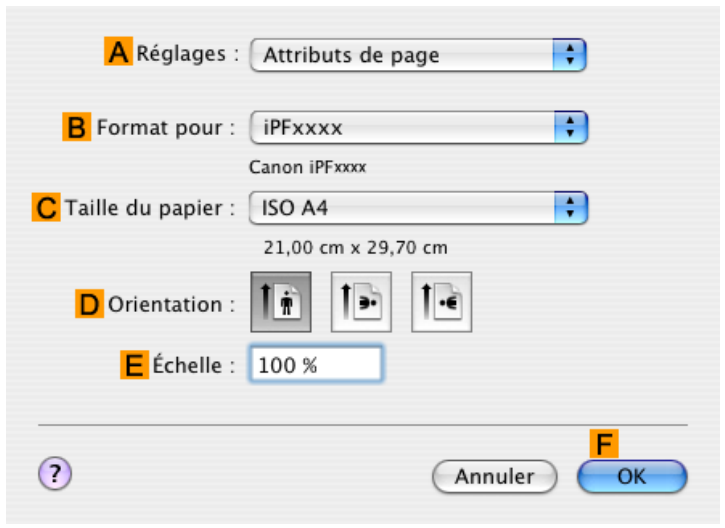

Si l'option Mise en page n'est pas affichée, les paramètres doivent être configurés dans la partie supérieure du pilote d'imprimante qui s'affiche lorsque vous sélectionnez **Imprimer** dans le menu de l'application.

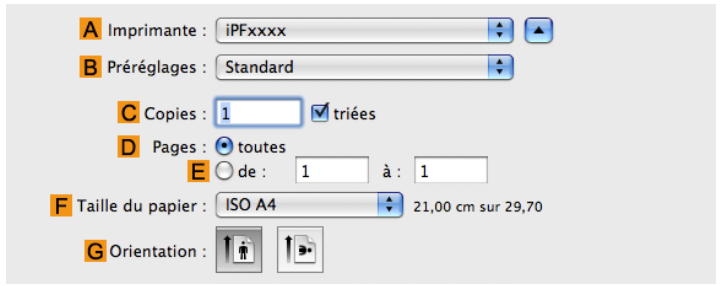

2. Sélectionnez l'imprimante dans la liste **A Imprimante**.

3. Choisissez le format de l'original dans la liste **F Taille du papier**.

4. Si vous avez configuré les réglages à l'aide de la boîte de dialogue **Attributs de page**, cliquez sur **F OK** pour fermer cette boîte de dialogue puis sélectionnez **Imprimer** dans le menu de l'application.

5. Ouvrez le panneau **Principal**.

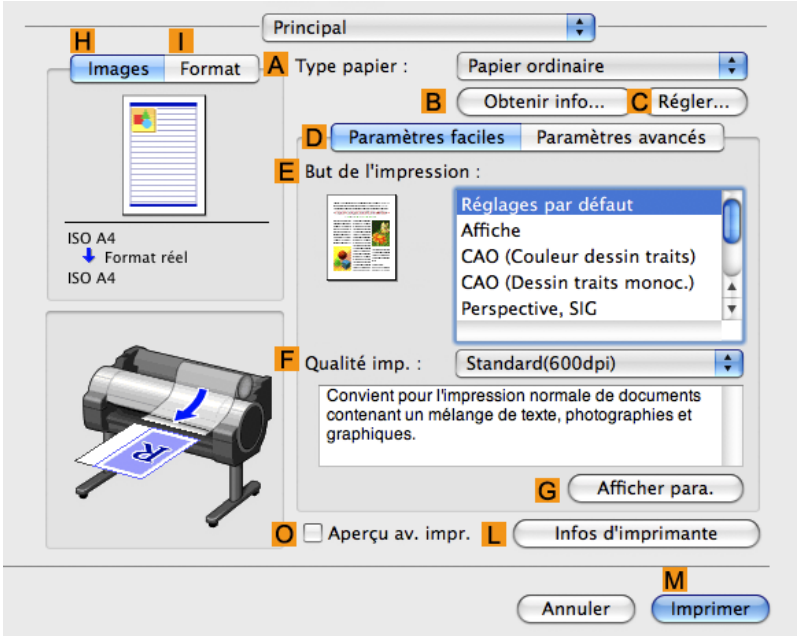

6. Dans la liste **A** **Type papier**, sélectionnez le type de papier chargé dans l'imprimante.

7. Cliquez sur **D** **Paramètres avancés** pour changer de méthode d'impression.

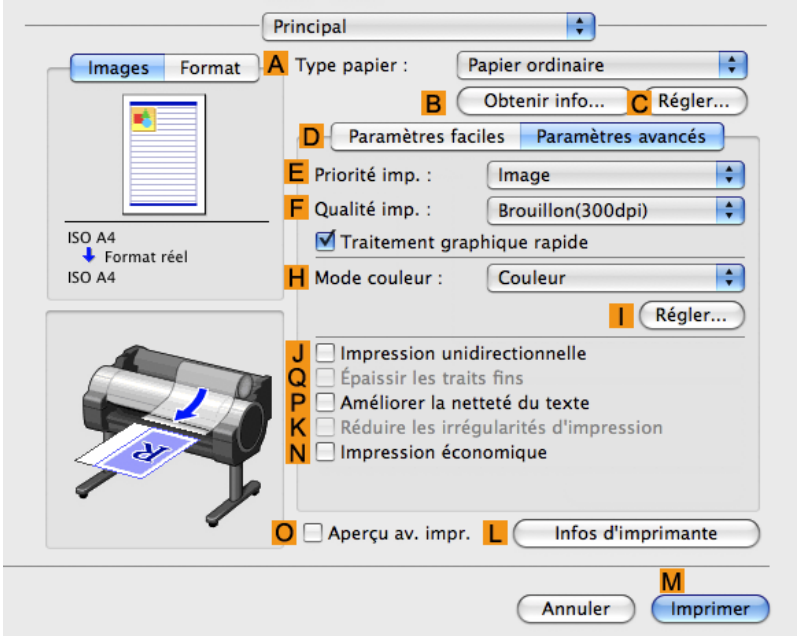

8. Cliquez sur **Dessin de traits** dans la liste **E** **Priorité imp.**.

9. Cliquez sur **Sup(1200dpi)** dans la liste **F** **Qualité imp.**.

> **Remarque**
> - Les options affichées dans la liste **F** **Qualité imp.** dépendent du type de papier.

10. Cliquez sur **Couleur (CAO)** dans la liste **H** **Mode couleur**.

11. Pour ajuster la couleur, cliquez sur I **Régler**.

> Remarque
> • Pour obtenir des instructions sur l'ajustement des couleurs, voir "Régler la couleur dans le pilote de l'imprimante →P.42 ".

12. Accédez au panneau **Régl. page**.

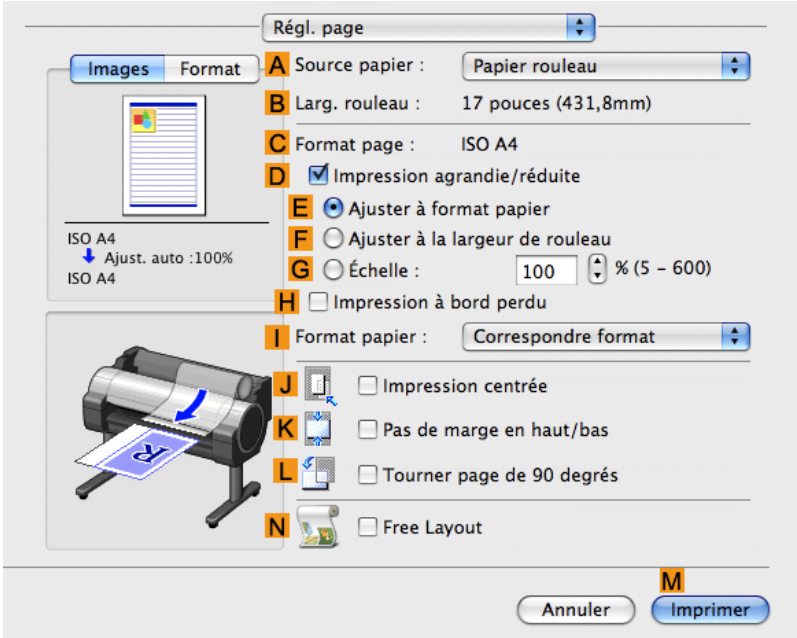

13. Confirmez les paramètres de A **Source papier** et C **Format page**.

14. Confirmez les paramètres d'impression puis cliquez sur M **Imprimer** pour lancer l'impression.

> Remarque
> • Pour des conseils sur la confirmation des paramètres d'impression, voir "Confirmer les paramètres d'impression (sous Mac OS X) →P.413 ".

Choix du papier pour l'impression

Choisir le type de papier pour l'impression 60
Spécifier le papier dans le pilote d'imprimante 60

Choisir le type de papier pour l'impression

Le choix d'un papier adapté à votre application vous donnera les meilleurs résultats possibles.

Type papier

L'imprimante et le pilote d'imprimante offrent des paramètres d'impression optimisés pour différentes caractéristiques de papier.

Remarque

- Pour en savoir plus sur les types de papier pris en charge par l'imprimante, reportez-vous au Guide de référence sur papier, rubrique (Voir "Types de papier →P.593 ").
- Les types de papier indiqués dans le pilote d'imprimante et les logiciels associés (ainsi que sur le Panneau de commande) sont mis à jour lorsque vous installez Media Configuration Tool à partir du User Software CD-ROM ou si vous modifiez les informations de papier en utilisant Media Configuration Tool. Pour plus d'informations sur le Media Configuration Tool, consultez le Guide Media Configuration Tool →P.390 (sous Windows) ou Media Configuration Tool →P.518 (sous Macintosh).
- Un message d'erreur peut s'afficher sur le Panneau de commande de l'imprimante si le type de papier spécifié dans le pilote d'imprimante ne correspond pas à celui spécifié sur l'imprimante. Il est possible d'imprimer sous ces conditions, mais les résultats d'impression pourraient ne pas être convenables.

Si le type de papier n'apparaît pas dans la liste de sélection

Si le type de papier n'apparaît pas dans la liste des options à sélectionner, essayez d'imprimer avec les options Spécial 1, Spécial 2, etc. Notez que des nombres de valeur supérieure définis dans ce paramètre permettent des couleurs plus vives mais peut aussi entraîner des bavures de couleur.

Pour obtenir des instructions sur la définition du type de papier avant l'impression, reportez-vous aux rubriques ci-dessous.

- Changement de type de papier →P.605

Spécifier le papier dans le pilote d'imprimante

Si vous remplacez le papier, effectuez les réglages du pilote d'imprimante pour le type et le format du papier.
Pour obtenir des instructions sur la configuration des réglages du pilote d'imprimante, reportez-vous aux rubriques ci-dessous, en fonction de votre ordinateur et de votre système d'exploitation.

- Spécifier le papier dans le pilote d'imprimante (sous Windows) →P.194
- Spécification du papier dans le pilote d'imprimante (sous Mac OS X) →P.411

Agrandissements et réductions de l'impression

Redimensionner les originaux au format du papier 61
Redimensionner les originaux au format du papier (sous Windows) 61
Redimensionner les originaux au format du papier (sous Mac OS X) 63
Redimensionner les originaux pour les adapter à la largeur du rouleau de papier 67
Redimensionner les originaux pour les adapter à la largeur du rouleau de papier (sous Windows) 67
Redimensionner les originaux pour les adapter à la largeur du rouleau de papier (sous Mac OS X) 70
Redimensionner les originaux en saisissant une valeur d'échelle 73
Redimensionner les originaux en saisissant une valeur d'échelle (sous Windows) 74
Redimensionner les originaux en saisissant une valeur d'échelle (sous Mac OS X) 76

Redimensionner les originaux au format du papier

Vous pouvez régler à souhait la taille des originaux en les agrandissant ou les diminuant.

Impression agrandie/réduite

Agrandissez ou réduisez l'original dans le gestionnaire d'impression, à votre convenance.

Ajuster à format papier

Agrandissez ou réduisez l'original pour qu'il corresponde au format du papier que vous utilisez.

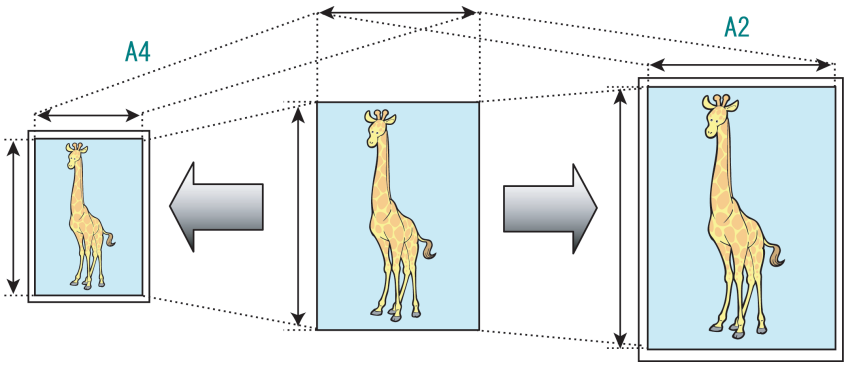

Pour obtenir des instructions sur le redimensionnement des originaux pour correspondre au format du papier, reportez-vous aux rubriques ci-dessous, en fonction de votre ordinateur et de votre système d'exploitation.

- Redimensionner les originaux au format du papier (sous Windows) →P.61
- Redimensionner les originaux au format du papier (sous Mac OS X) →P.63

Remarque
- Pour améliorer les résultats de l'impression lorsque vous agrandissez des photos prises avec un appareil photo numérique au format TIFF ou JPEG, utilisez un logiciel d'application d'édition d'images tel qu'Adobe Photoshop afin d'indiquer une résolution d'image de 150 dpi ou plus à la taille actuelle.

Redimensionner les originaux au format du papier (sous Windows)

Cette rubrique décrit comment agrandir des originaux avant l'impression pour les adapter au format du papier, selon l'exemple suivant.

- Document: Tout type
- Format d'original: A4 (210,0×297,0 mm)
- Papier : Rouleau

- Type de papier : Papier ordinaire
- Largeur du rouleau de papier : A2/A3 (420,0 mm)

1. Dans le menu de l'application, choisissez **Imprimer**.

2. Sélectionnez l'imprimante dans la boîte de dialogue, puis ouvrez la boîte de dialogue du pilote d'imprimante. (Voir "Accès à la boîte de dialogue du pilote de l'imprimante à partir d'applications sources (sous Windows) →P.200 ")

3. Vérifiez que la feuille **Principal** est affichée.

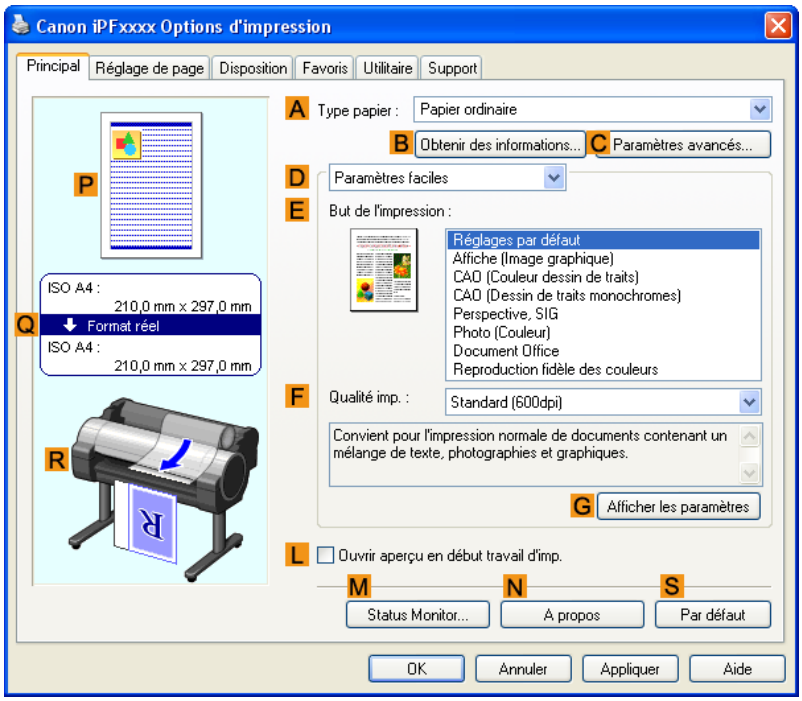

4. Dans la liste **A** **Type papier**, sélectionnez le type de papier chargé. Dans ce cas, cliquez sur Papier ordinaire.

5. Sélectionnez le but de l'impression dans la liste **E** **But de l'impression**.

6. Cliquez sur l'onglet **Réglage de page** pour afficher la feuille **Réglage de page**.

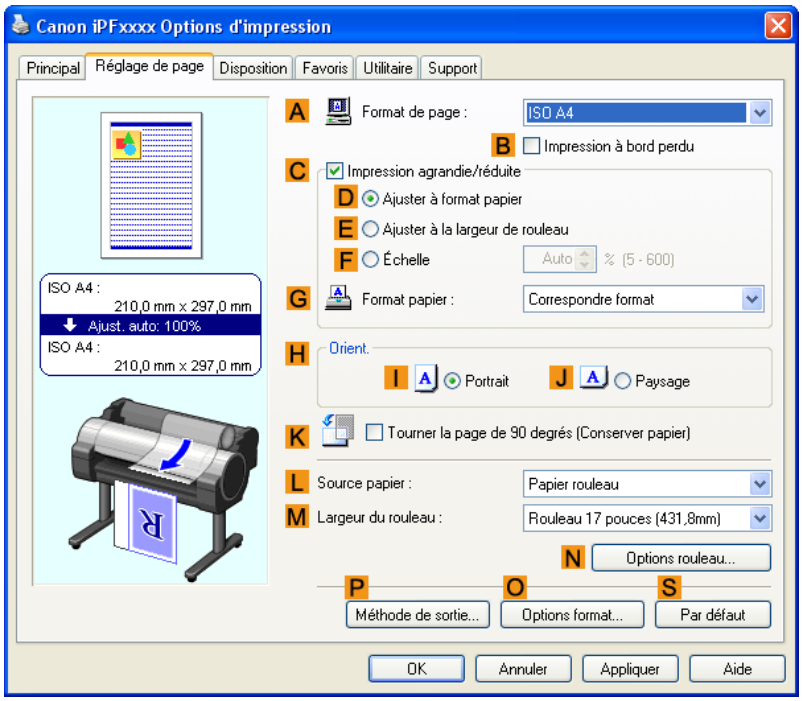

7. Sélectionnez et cliquez sur un papier rouleau dans la liste **L Source papier**.

8. Sélectionnez la largeur du rouleau chargé dans la liste **M Largeur du rouleau**, dans ce cas **Rouleau ISO A2/A3 (420,0mm)**.

9. Dans **A Format de page**, cliquez sur le format de l'original indiqué dans logiciel d'applications. Dans ce cas, cliquez sur **ISO A4**.

10. Cochez la case **C Impression agrandie/réduite**.

11. Cliquez sur **D Ajuster à format papier**.

12. Cliquez sur **ISO A3** dans la liste **G Format papier**.

13. Confirmez les paramètres d'impression et imprimez à votre convenance.

Remarque

- Pour obtenir des conseils sur la confirmation des paramètres d'impression, voir "Confirmer les paramètres d'impression (sous Windows) →P.196 "

Redimensionner les originaux au format du papier (sous Mac OS X)

Cette rubrique décrit comment agrandir des originaux avant l'impression pour les adapter au format du papier, selon l'exemple suivant.

- Document : Tout type
- Format de la page : A4 (210,0×297,0 mm)
- Papier : Rouleau
- Type de papier : Papier ordinaire

- Largeur de rouleau : A2/A3 (420 mm)

1. Cela définit les options **B Format pour** et **C Taille du papier**.

Remarque

- La méthode de configuration varie selon l'OS et l'application que vous utilisez.
  Si **Réglage de page** est affiché dans le menu de l'application, la configuration des paramètres s'effectue en ouvrant la boîte de dialogue **Attributs de page** à partir de **Réglage de page**.

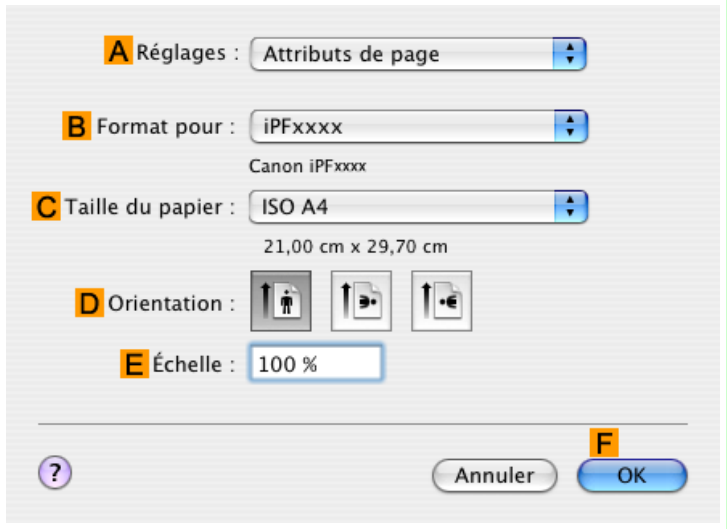

Si l'option Mise en page n'est pas affichée, les paramètres doivent être configurés dans la partie supérieure du pilote d'imprimante qui s'affiche lorsque vous sélectionnez **Imprimer** dans le menu de l'application.

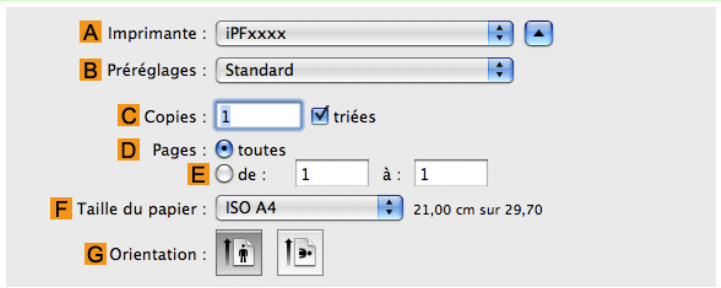

2. Sélectionnez l'imprimante dans la liste **A Imprimante**.

3. Dans la liste **F Taille du papier**, cliquez sur le format de l'original. Dans ce cas, cliquez sur **ISO A4**.

4. Si vous avez configuré les réglages à l'aide de la boîte de dialogue **Attributs de page**, cliquez sur **F OK** pour fermer cette boîte de dialogue puis sélectionnez **Imprimer** dans le menu de l'application.

5. Ouvrez le panneau **Principal**.

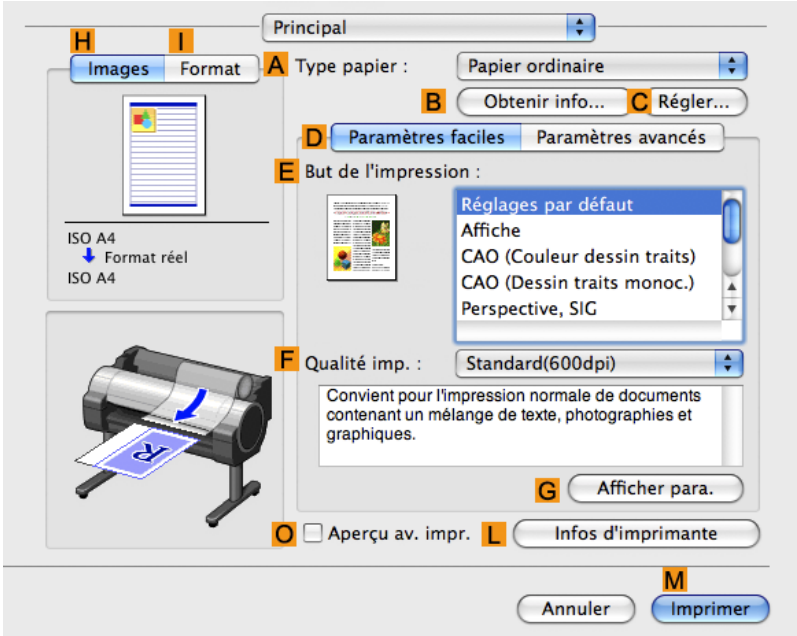

6. Dans la liste **A** **Type papier**, sélectionnez le type de papier chargé dans l'imprimante. Cliquez dans cet exemple sur Papier ordinaire.

7. Effectuez votre sélection dans la liste **E** **But de l'impression**.

8. Effectuez votre sélection dans la liste **F** **Qualité imp.**.

9. Accédez au panneau **Régl. page**.

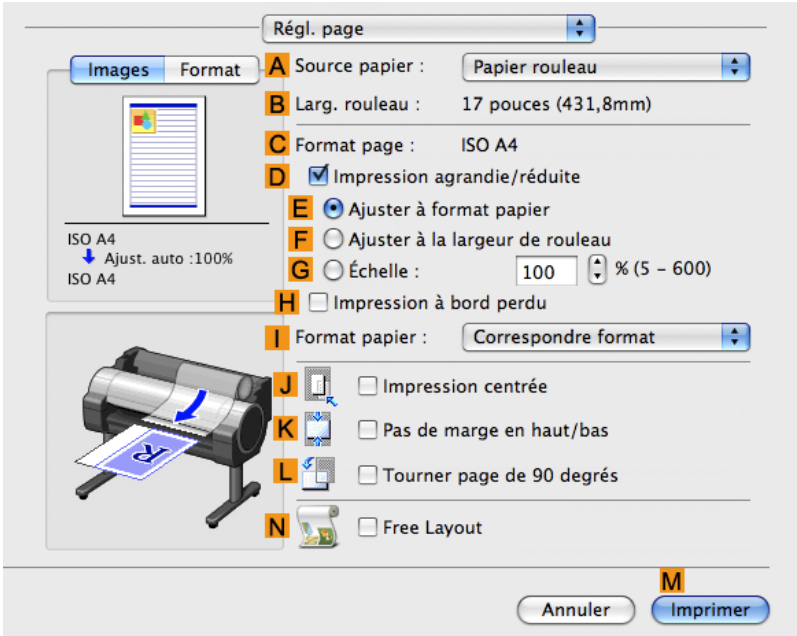

10. Sélectionnez et cliquez sur un papier rouleau dans la liste **A** **Source papier**.

11. Vérifiez que la largeur du rouleau chargé est affichée dans la liste **B Larg. rouleau** —dans ce cas **ISO A2/A3 (420,0mm)**.

> Remarque
> - Si la largeur du rouleau chargé n'apparaît pas dans **B Larg. rouleau**, cliquez sur **L Infos d'imprimante** dans le panneau **Principal** pour mettre les informations d'imprimante à jour.

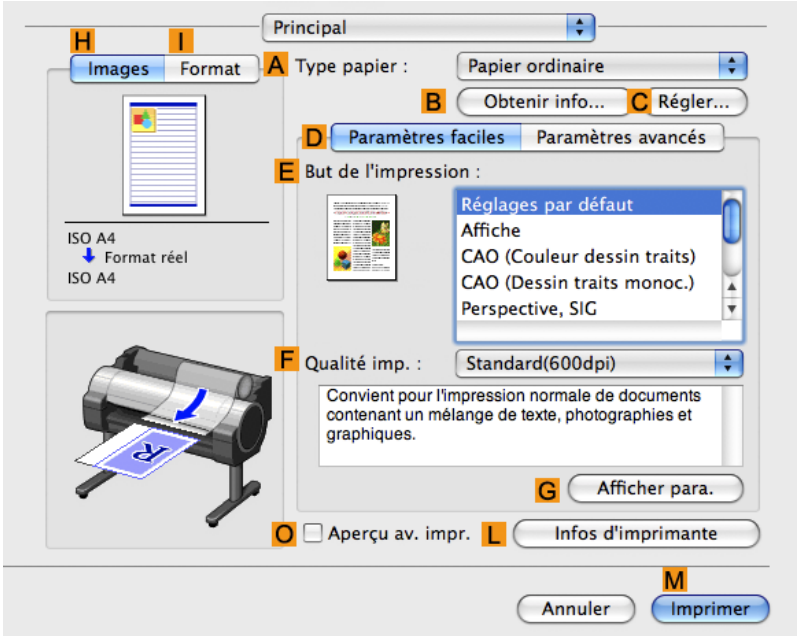

12. Vérifiez que **C Format page** (dans le panneau **Régl. page**) affiche le format d'origine spécifié dans le paramètre **C Taille du papier** de la boîte de dialogue **Attributs de page** — dans ce cas, **ISO A4**.

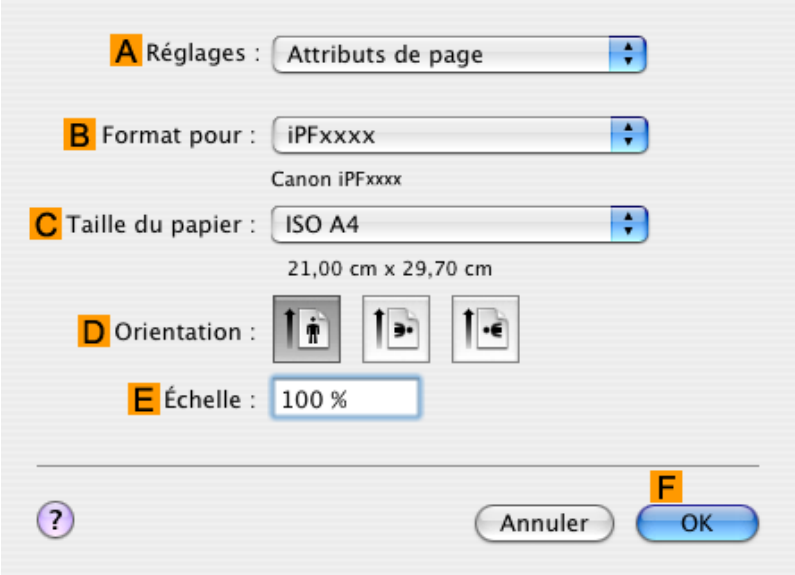

13. Cochez la case **D Impression agrandie/réduite**.

14. Vérifiez que l'option **E Ajuster à format papier** est sélectionnée.

15. Cliquez sur **ISO A3** dans la liste **I Format papier**.

16. Confirmez les paramètres d'impression puis cliquez sur **Imprimer** pour lancer l'impression.

Remarque
- Pour des conseils sur la confirmation des paramètres d'impression, voir "Confirmer les paramètres d'impression (sous Mac OS X) →P.413 ".

Redimensionner les originaux pour les adapter à la largeur du rouleau de papier

Vous pouvez régler à souhait la taille des originaux en les agrandissant ou les diminuant.

Impression agrandie/réduite

Agrandissez ou réduisez l'original dans le pilote d'imprimante, à votre convenance.

Ajuster à la largeur de rouleau

Agrandissez ou réduisez l'original comme vous le désirez pour qu'il corresponde à la largeur du rouleau de papier.

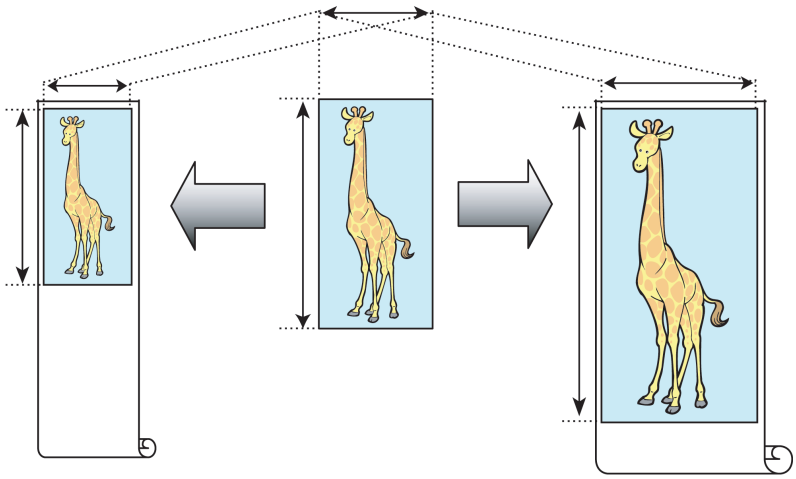

Pour obtenir des instructions sur le redimensionnement des originaux pour correspondre à la largeur du rouleau de papier, reportez-vous aux rubriques ci-dessous, en fonction de votre ordinateur et de votre système d'exploitation.

- Redimensionner les originaux pour les adapter à la largeur du rouleau de papier (sous Windows) →P.67
- Redimensionner les originaux pour les adapter à la largeur du rouleau de papier (sous Mac OS X) →P.70

Remarque
- Pour améliorer les résultats de l'impression lorsque vous agrandissez des photos prises avec un appareil photo numérique au format TIFF ou JPEG, utilisez un logiciel d'application d'édition d'images tel qu'Adobe Photoshop afin d'indiquer une résolution d'image de 150 dpi ou plus à la taille actuelle.

Redimensionner les originaux pour les adapter à la largeur du rouleau de papier (sous Windows)

Cette rubrique décrit comment agrandir des originaux avant l'impression pour les adapter à la largeur du rouleau, selon l'exemple suivant.

- Document: Tout type
- Format d'original: A4 (210,0×297,0 mm)
- Papier: Rouleau
- Type de papier: Papier ordinaire

- Largeur du rouleau de papier: 16 pouces (406,4 mm)

1. Dans le menu de l'application, choisissez **Imprimer**.

2. Sélectionnez l'imprimante dans la boîte de dialogue, puis ouvrez la boîte de dialogue du pilote d'imprimante. (Voir "Accès à la boîte de dialogue du pilote de l'imprimante à partir d'applications sources (sous Windows) →P.200 ")

3. Vérifiez que la feuille **Principal** est affichée.

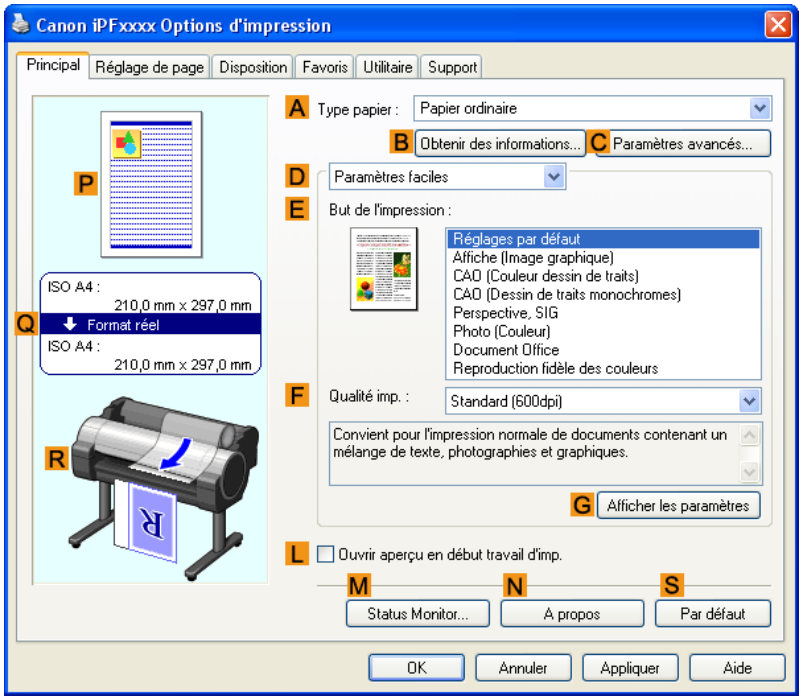

4. Dans la liste **A Type papier**, sélectionnez le type des papiers. Dans ce cas, cliquez sur Papier ordinaire.

5. Sélectionnez le but de l'impression dans la liste **E But de l'impression**.

6. Cliquez sur l'onglet **Réglage de page** pour afficher la feuille **Réglage de page**.

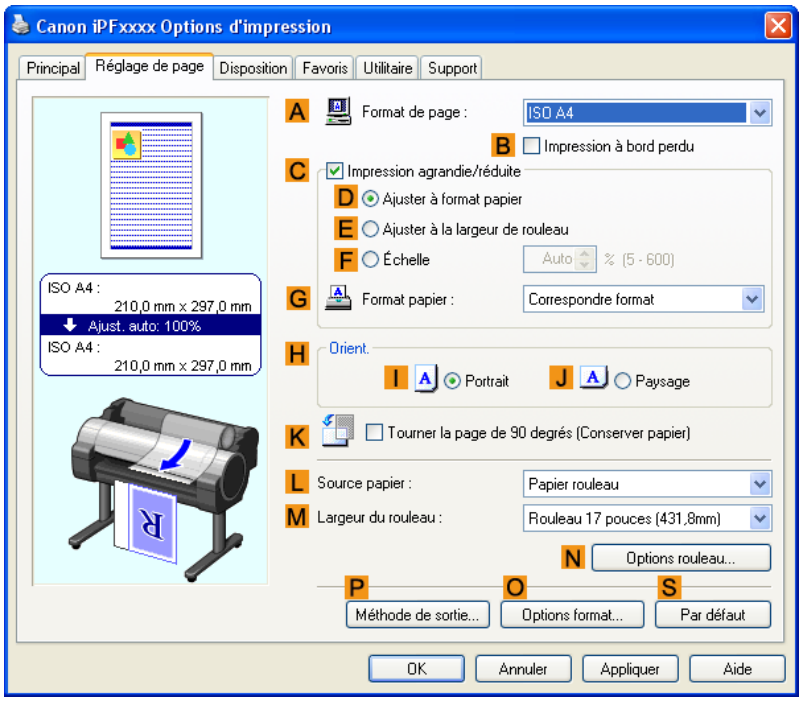

7. Sélectionnez et cliquez sur un papier rouleau dans la liste **L Source papier**.

8. Dans la liste **A Format de page**, cliquez sur le format de l'original indiqué dans l'application. Dans ce cas, cliquez sur **ISO A4**.

9. Cochez la case **C Impression agrandie/réduite**.

Remarque

- Si la case **C Impression agrandie/réduite** ne s'affiche pas dans la feuille **Réglage de page**, décochez la case **B Impression à bord perdu**.

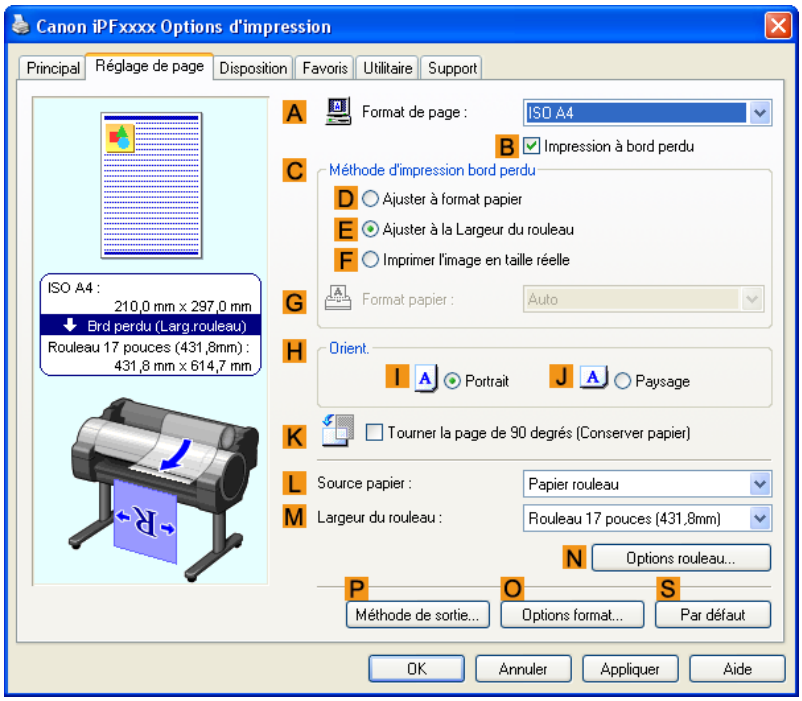

10. Cliquez sur **E Ajuster à la largeur de rouleau**.

Remarque

- Après avoir cliqué sur **E Ajuster à la largeur de rouleau**, la boîte de dialogue **Informations** s'affiche. Sélectionnez la largeur du rouleau chargé dans la liste **Largeur du rouleau** puis cliquez sur **OK**.
- Vérifiez que la largeur du rouleau indiquée correspond à la largeur du rouleau de papier chargé.

11. Confirmez les paramètres d'impression et imprimez à votre convenance.

Remarque

- Pour obtenir des conseils sur la confirmation des paramètres d'impression, voir "Confirmer les paramètres d'impression (sous Windows) →P.196 "

Redimensionner les originaux pour les adapter à la largeur du rouleau de papier (sous Mac OS X)

Cette rubrique décrit comment agrandir des originaux avant l'impression pour les adapter à la largeur du rouleau, selon l'exemple suivant.

- Document : Tout type
- Format de la page : A4 (210,0×297,0 mm)
- Papier : Rouleau
- Type de papier : Papier ordinaire
- Largeur du rouleau de papier : 16 pouces (406,4 mm)

1. Cela définit les options **B Format pour** et **C Taille du papier**.

Remarque

- La méthode de configuration varie selon l'OS et l'application que vous utilisez.
  Si **Réglage de page** est affiché dans le menu de l'application, la configuration des paramètres s'effectue en ouvrant la boîte de dialogue **Attributs de page** à partir de **Réglage de page**.

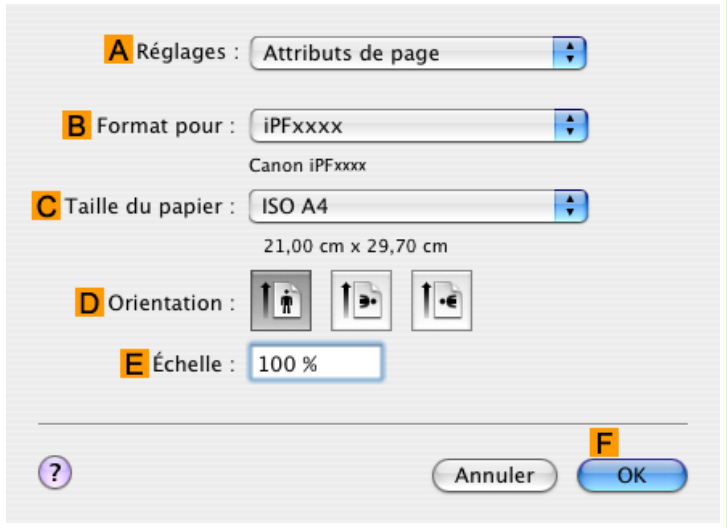

Si l'option Mise en page n'est pas affichée, les paramètres doivent être configurés dans la partie supérieure du pilote d'imprimante qui s'affiche lorsque vous sélectionnez **Imprimer** dans le menu de l'application.

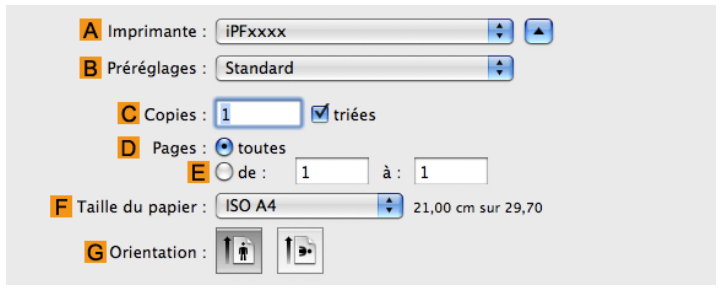

2. Sélectionnez l'imprimante dans la liste **A Imprimante**.

3. Dans la liste **F Taille du papier**, cliquez sur le format de l'original. Dans ce cas, cliquez sur **ISO A4**.

4. Si vous avez configuré les réglages à l'aide de la boîte de dialogue **Attributs de page**, cliquez sur **F OK** pour fermer cette boîte de dialogue puis sélectionnez **Imprimer** dans le menu de l'application.

5. Ouvrez le panneau **Principal**.

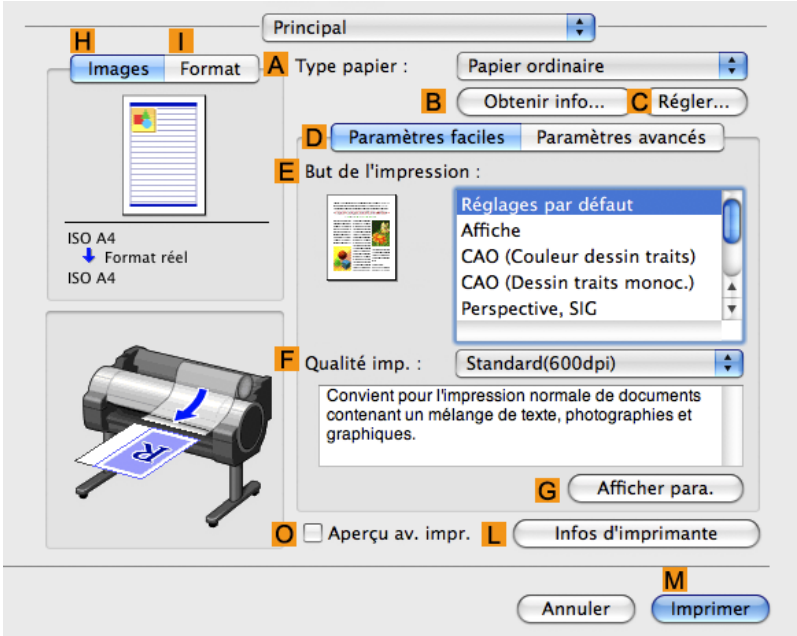

6. Dans la liste **A** **Type papier**, sélectionnez le type de papier chargé dans l'imprimante. Cliquez dans cet exemple sur Papier ordinaire.

7. Effectuez votre sélection dans la liste **E** **But de l'impression**.

8. Effectuez votre sélection dans la liste **F** **Qualité imp.**.

9. Accédez au panneau **Régl. page**.

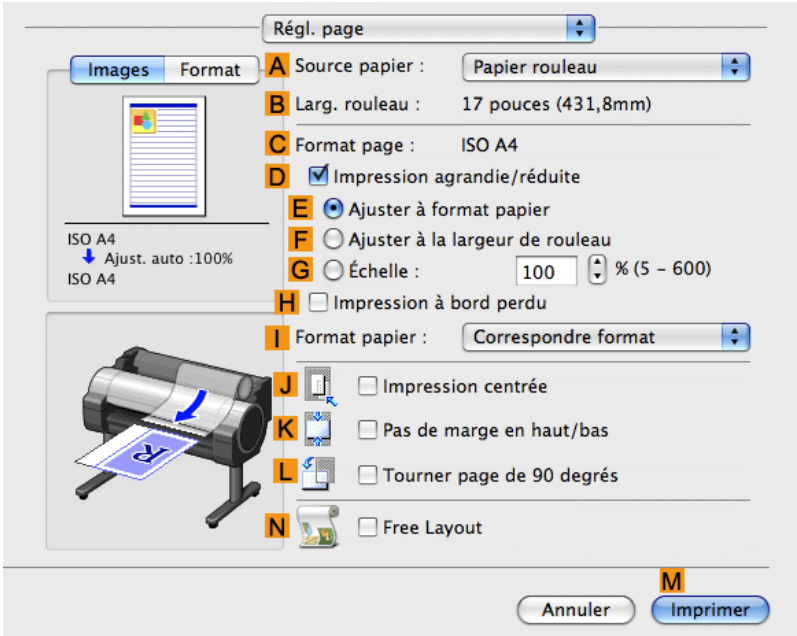

10. Sélectionnez et cliquez sur un papier rouleau dans la liste **A** **Source papier**.

11. Vérifiez la largeur du rouleau de papier chargé dans la liste **B Larg. rouleau** — ici, **16 pouces (406,4mm)**.

> Remarque
> - Si la largeur du rouleau chargé n'apparaît pas dans **B Larg. rouleau**, cliquez sur **L Infos d'imprimante** dans le panneau **Principal** pour mettre les informations d'imprimante à jour.

12. Vérifiez que le paramètre **C Format page** correspond au format de l'original sélectionné en **C Taille du papier** dans la boîte de dialogue **Attributs de page** —dans ce cas **ISO A4**.

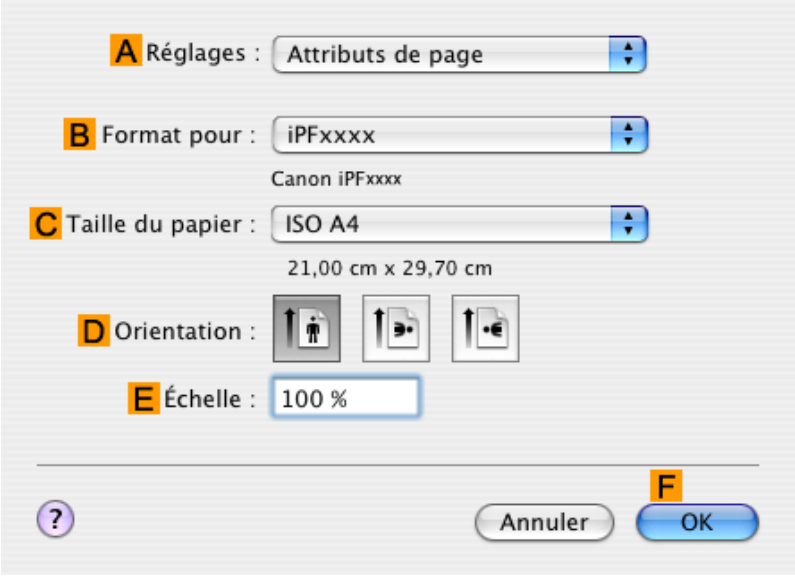

13. Cochez la case **D Impression agrandie/réduite**.

14. Cliquez sur **F Ajuster à la largeur de rouleau**.

15. Confirmez les paramètres d'impression puis cliquez sur **M Imprimer** pour lancer l'impression.

> Remarque
> - Pour des conseils sur la confirmation des paramètres d'impression, voir "Confirmer les paramètres d'impression (sous Mac OS X) →P.413 ".

Redimensionner les originaux en saisissant une valeur d'échelle

Vous pouvez régler à souhait la taille des originaux en les agrandissant ou les diminuant.

Impression agrandie/réduite

Agrandissez ou réduisez l'original dans le gestionnaire d'impression, à votre convenance.

Échelle

Agrandissez ou réduisez les originaux d'un montant spécifique, à votre convenance.

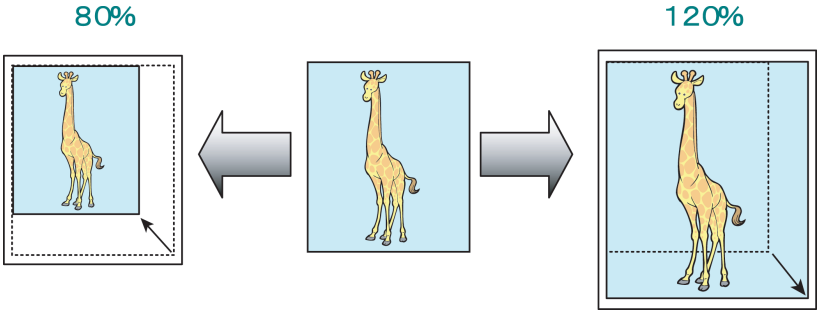

Pour obtenir des instructions sur la saisie d'une valeur d'échelle pour redimensionner des originaux, reportez-vous aux rubriques ci-dessous, en fonction de votre ordinateur et de votre système d'exploitation.

- Redimensionner les originaux en saisissant une valeur d'échelle (sous Windows) →P.74
- Redimensionner les originaux en saisissant une valeur d'échelle (sous Mac OS X) →P.76

Remarque
- Pour améliorer les résultats de l'impression lorsque vous agrandissez des photos prises avec un appareil photo numérique au format TIFF ou JPEG, utilisez un logiciel d'application d'édition d'images tel qu'Adobe Photoshop afin d'indiquer une résolution d'image de 150 dpi ou plus à la taille actuelle.

Redimensionner les originaux en saisissant une valeur d'échelle (sous Windows)

Cette rubrique décrit comment agrandir des originaux avant l'impression en saisissant une valeur d'échelle, selon l'exemple suivant.

- Document : Tout type
- Format de la page : A4 (210,0×297,0 mm)
- Papier : Rouleau
- Type de papier : Papier ordinaire
- Largeur de rouleau : A2/A3 (420 mm)

Important
- Pour l'impression à bord perdu, vous ne pouvez pas redimensionner les originaux en saisissant une valeur d'échelle.

1. Dans le menu de l'application, choisissez **Imprimer**.

2. Sélectionnez l'imprimante dans la boîte de dialogue, puis ouvrez la boîte de dialogue du pilote d'imprimante. (Voir "Accès à la boîte de dialogue du pilote de l'imprimante à partir d'applications sources (sous Windows) →P.200 ")

3. Vérifiez que la feuille **Principal** est affichée.

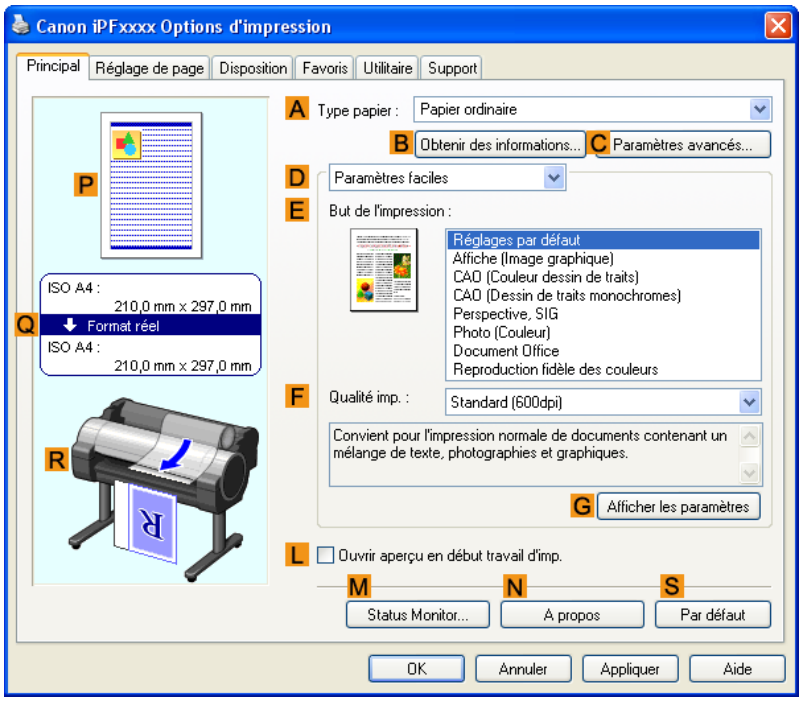

4. Dans la liste **A Type papier**, sélectionnez le type des papiers. Cliquez dans cet exemple sur Papier ordinaire.

5. Sélectionnez le but de l'impression dans la liste **E But de l'impression**.

6. Cliquez sur l'onglet **Réglage de page** pour afficher la feuille **Réglage de page**.

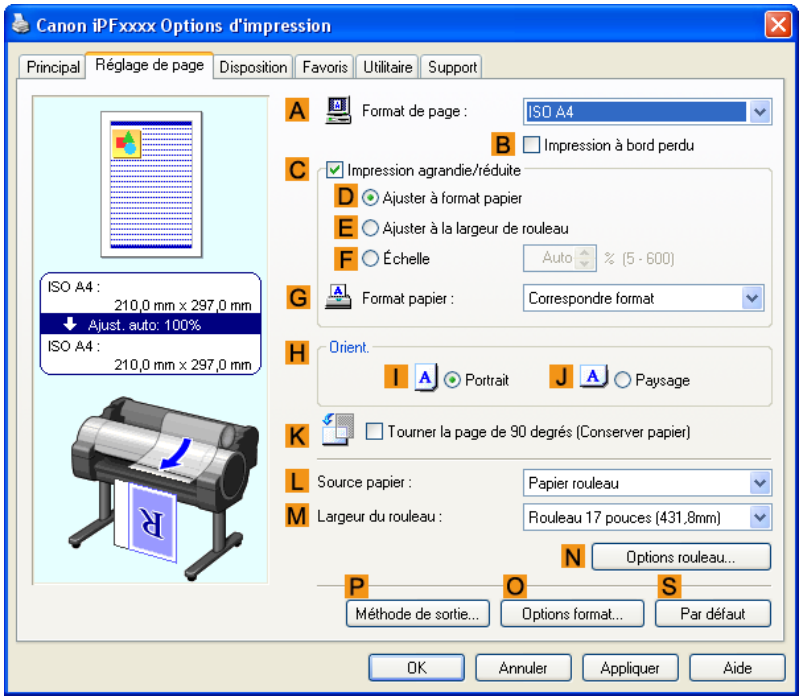

7. Sélectionnez et cliquez sur un papier rouleau dans la liste **L Source papier**.

8. Sélectionnez la largeur du rouleau chargé dans la liste **M Largeur du rouleau**, dans ce cas **Rouleau ISO A2/A3 (420,0mm)**.

9. Dans la liste **A Format de page**, cliquez sur le format de l'original comme indiqué dans l'application. Dans ce cas, cliquez sur **ISO A4**.

10. Cochez la case **C Impression agrandie/réduite**.

11. Cliquez sur **ISO A4** dans la liste **G Format papier**.

12. Cliquez sur **F Échelle** et saisissez **120**.

Remarque

- Vous pouvez indiquer un agrandissement qui dépasse le format du papier, mais dans ce cas la partie externe au bords droit et inférieur du papier ne sera pas imprimée.
- Si le format de l'original après agrandissement ou réduction est plus petit que le format du papier, l'original sera imprimé dans le coin supérieur gauche. Dans ce cas, vous pouvez centrer les originaux en sélectionnant **E Impression centrée** dans la feuille **Disposition**.

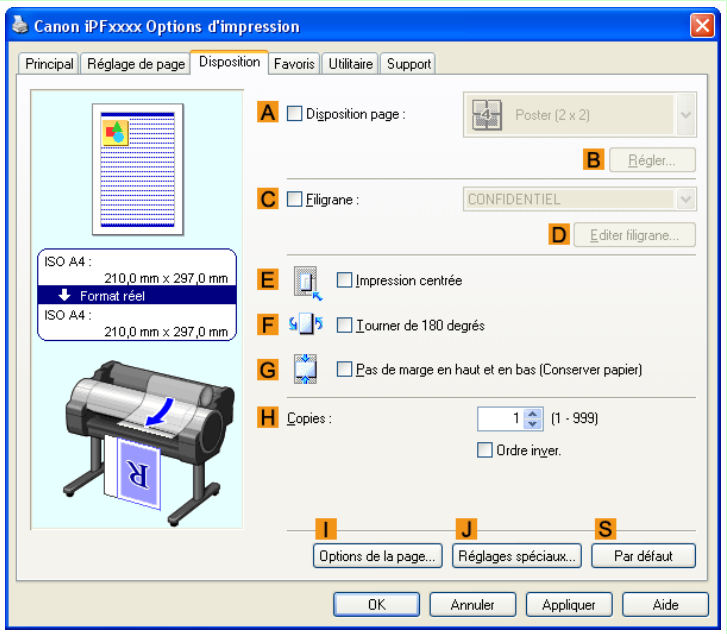

13. Confirmez les paramètres d'impression et imprimez à votre convenance.

Remarque

- Pour obtenir des conseils sur la confirmation des paramètres d'impression, voir "Confirmer les paramètres d'impression (sous Windows) →P.196 ".

Redimensionner les originaux en saisissant une valeur d'échelle (sous Mac OS X)

Cette rubrique décrit comment agrandir des originaux avant l'impression en saisissant une valeur d'échelle, selon l'exemple suivant.

- Document : Tout type
- Format de la page : A4 (210,0×297,0 mm)
- Papier : Rouleau
- Type de papier : Papier ordinaire
- Largeur de rouleau : A2/A3 (420 mm)

1. Cela définit les options **B Format pour** et **C Taille du papier**.

Remarque

- La méthode de configuration varie selon l'OS et l'application que vous utilisez.
  Si **Réglage de page** est affiché dans le menu de l'application, la configuration des paramètres s'effectue en ouvrant la boîte de dialogue **Attributs de page** à partir de **Réglage de page**.

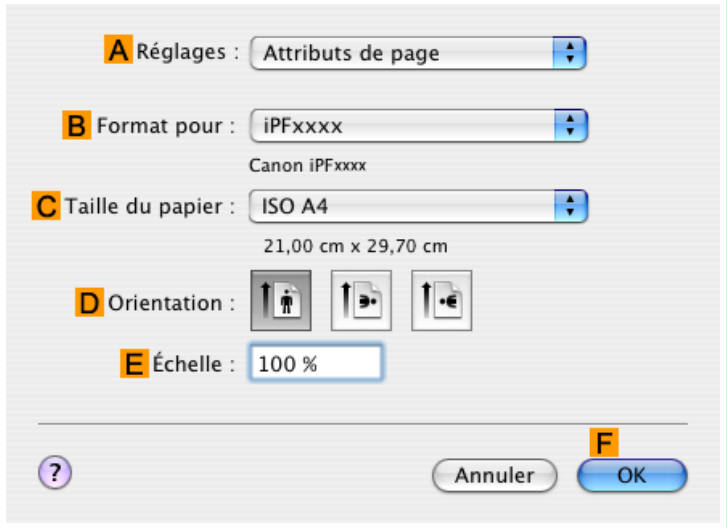

Si l'option Mise en page n'est pas affichée, les paramètres doivent être configurés dans la partie supérieure du pilote d'imprimante qui s'affiche lorsque vous sélectionnez **Imprimer** dans le menu de l'application.

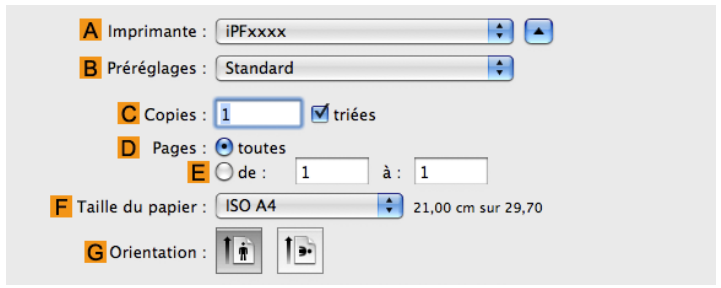

2. Sélectionnez l'imprimante dans la liste **A Imprimante**.

3. Dans la liste **F Taille du papier**, cliquez sur le format de l'original. Dans ce cas, cliquez sur **ISO A4**.

4. Si vous avez configuré les réglages à l'aide de la boîte de dialogue **Attributs de page**, cliquez sur **F OK** pour fermer cette boîte de dialogue puis sélectionnez **Imprimer** dans le menu de l'application.

5. Ouvrez le panneau **Principal**.

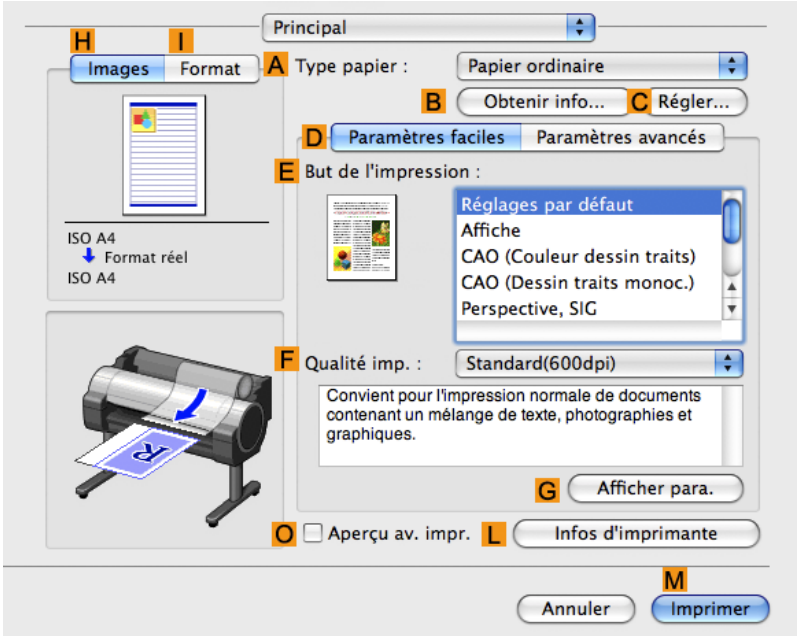

6. Dans la liste **A** **Type papier**, sélectionnez le type de papier chargé dans l'imprimante. Cliquez dans cet exemple sur Papier ordinaire.

7. Effectuez votre sélection dans la liste **E** **But de l'impression**.

8. Effectuez votre sélection dans la liste **F** **Qualité imp.**.

9. Accédez au panneau **Régl. page**.

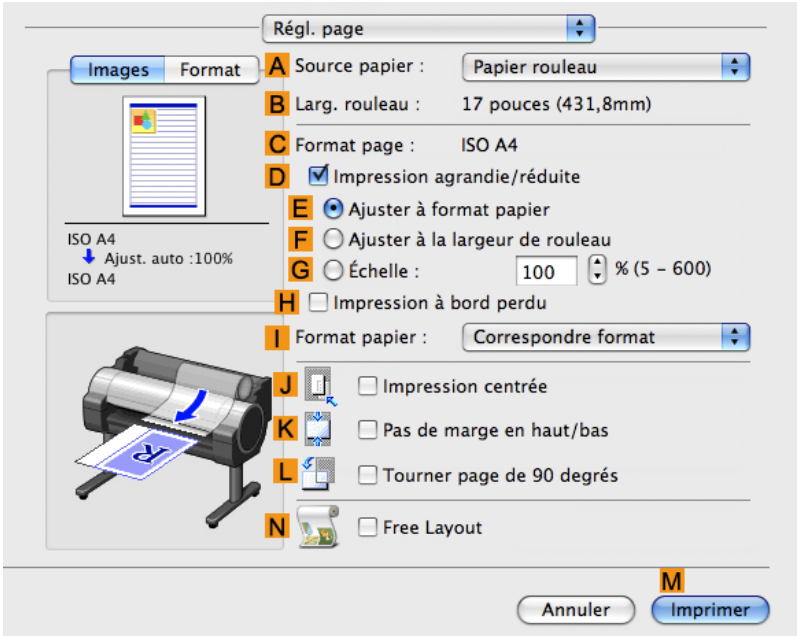

10. Sélectionnez et cliquez sur un papier rouleau dans la liste **A** **Source papier**.

11. Vérifiez que la largeur du rouleau chargé est affichée dans la liste **B Larg. rouleau** —dans ce cas **ISO A2/A3 (420,0mm)**.

> Remarque
> - Si la largeur du rouleau chargé n'apparaît pas dans **B Larg. rouleau**, cliquez sur **L Infos d'imprimante** dans le panneau **Principal** pour mettre les informations d'imprimante à jour.

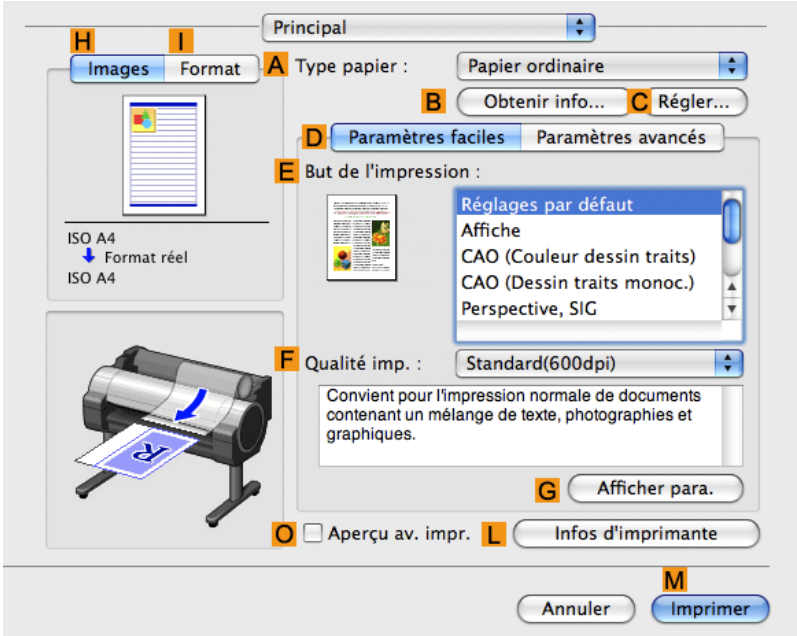

12. Vérifiez que le paramètre **C Format page** correspond au format de l'original sélectionné en **C Taille du papier** dans la boîte de dialogue **Attributs de page** —dans ce cas **ISO A4**.

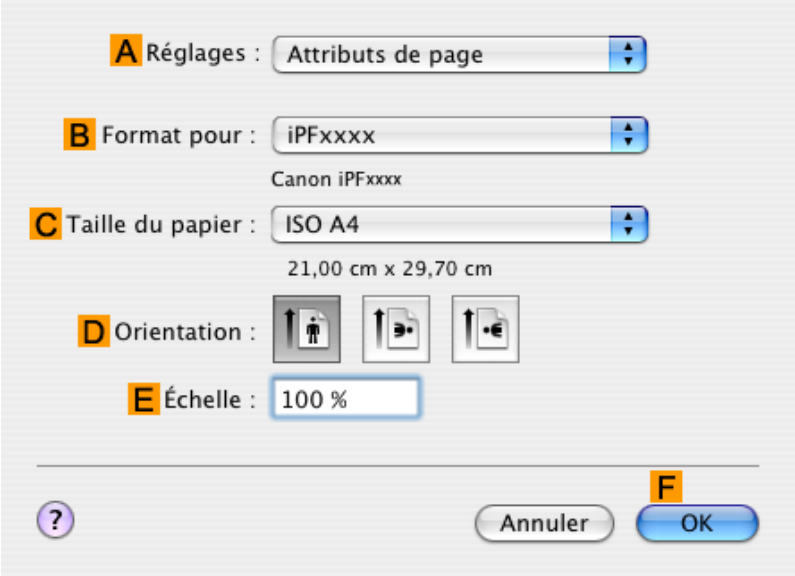

13. Cochez la case **D Impression agrandie/réduite**.

14. Cliquez sur **G Échelle** et saisissez **120**.

Remarque

- Vous pouvez indiquer un agrandissement qui dépasse le format du papier, mais dans ce cas, la partie externe au bord du papier ne sera pas imprimée.
- Si le format de l'original après agrandissement ou réduction est plus petit que le format du papier, l'original sera imprimé dans le coin supérieur gauche. Dans ce cas, vous pouvez centrer les originaux en cochant la case **J Impression centrée**.

15. Confirmez les paramètres d'impression puis cliquez sur **M Imprimer** pour lancer l'impression.

Remarque

- Pour des conseils sur la confirmation des paramètres d'impression, voir "Confirmer les paramètres d'impression (sous Mac OS X) →P.413 ".

Impression en pleine taille

Impression sur du papier surdimensionné 81
Impression en pleine taille (sous Windows) 82
Impression en pleine taille (sous Mac OS X) 83

Impression à bord perdu au format réel 87
Impression à bord perdu au format réel (sous Windows) 88
Impression à bord perdu au format réel (sous Mac OS X) 90

Impression sur du papier surdimensionné

A l'exception de l'impression à bord perdu, la zone d'impression réelle correspond au format de papier sélectionné moins l'espace réservé à la marge (Voir "Zone d'impression →P.718 "). Pour imprimer des documents ou des images préparés sans marges en taille réelle, utilisez un papier surdimensionné.
Par exemple, pour imprimer un original au format A4 sans marge au format A4, imprimez-le sur du papier plus grand et coupez ensuite la marge excédentaire.

Remarque
- Si vous préparez un original pour l'imprimer sans marge et que vous l'imprimez sur un papier de taille normale, la zone de l'image près des bords n'est pas imprimée.

Surdimensionné

La marge requise par l'imprimante est ajoutée autour de **l'extérieur** d'un format de papier normal. Par exemple, lors de l'impression d'un original au format A4 (210×297 mm), vous avez les options suivantes.

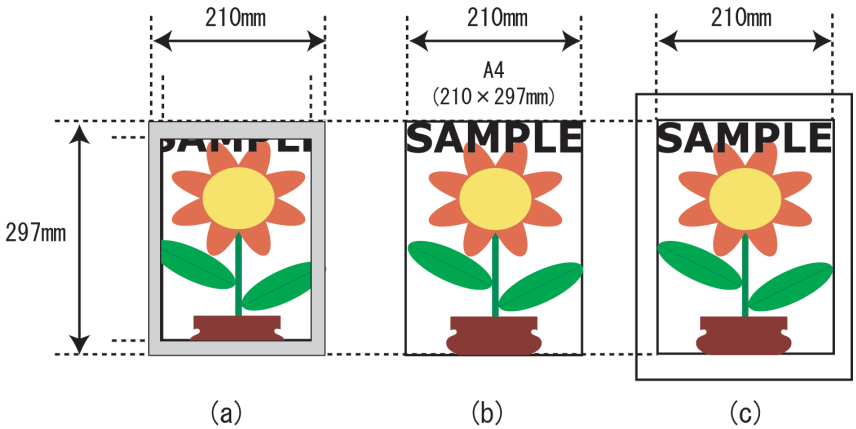

- (a) Format de papier normal : La zone grise n'est pas imprimée.
- (b) Format page
- (c) Format de papier surdimensionné : La zone d'impression correspond au format de page (b).

Important
- Lors de l'impression sur du papier surdimensionné, chargez un papier plus grand que le format de page (sa dimension doit contenir la marge nécessaire à l'imprimante).
  - Feuilles : Chargez du papier ayant au moins 6 mm de plus en largeur et 26 mm de plus en hauteur que le format de page.
  - Rouleaux : Chargez du papier ayant au moins 6 mm de plus en largeur et en hauteur que le format de page.

Remarque

- Un papier plus grand que la taille maximum de papier prise en charge par l'imprimante ne peut pas être utilisé comme papier pour une impression surdimensionnée.(Voir "Formats de papier →P.596 ")
- Pour spécifier un format du papier non standard lors de l'impression hors dimensions, enregistrez le format de papier comme Format de papier personnalisé. L'impression surdimensionnée n'est pas disponible avec le **Format personnalisé**.(Voir "Impression sur des formats de papier non standard →P.118 ")

Pour obtenir des instructions sur l'impression hors dimensions, reportez-vous aux rubriques ci-dessous, en fonction de votre ordinateur et de votre système d'exploitation.

- Impression en pleine taille (sous Windows) →P.82
- Impression en pleine taille (sous Mac OS X) →P.83

Impression en pleine taille (sous Windows)

Cette rubrique décrit comment imprimer des originaux en pleine taille sur la base de l'exemple suivant. (Impression surdimensionnée)

- Document: Votre choix
- Format de page: A4 (210,0×297,0 mm)
- Papier : Rouleau
- Type de papier: Papier ordinaire
- La largeur de rouleau: A2/A3 (420 mm)

1. Choisissez **Imprimer** dans le menu de l'application.

2. Sélectionnez l'imprimante dans la boîte de dialogue, puis ouvrez la boîte de dialogue du pilote d'imprimante. (Voir "Accès à la boîte de dialogue du pilote de l'imprimante à partir d'applications sources (sous Windows) →P.200 ")

3. Vérifiez que la feuille **Principal** est affichée.

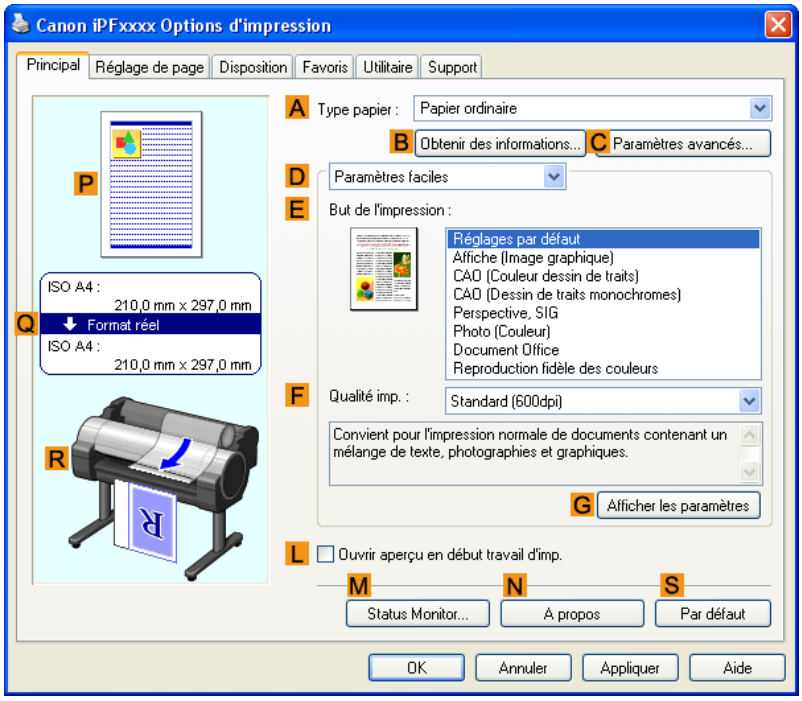

4. Dans la liste A **Type papier**, sélectionnez le type de papier chargé. Dans ce cas, cliquez sur Papier ordinaire.

5. Cliquez sur l'onglet **Réglage de page** pour afficher la feuille **Réglage de page**.

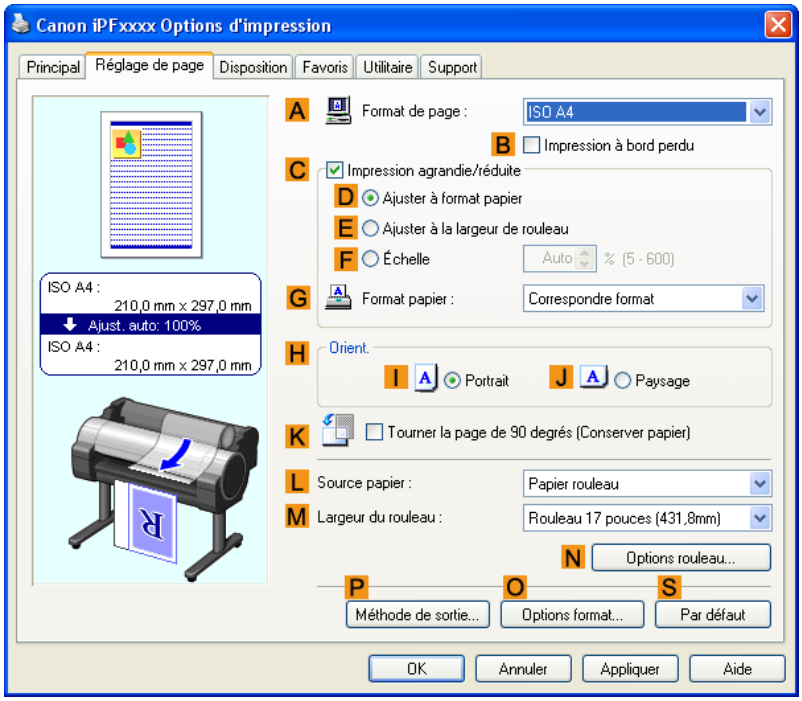

6. Cliquez sur O **Options format** pour afficher la boîte de dialogue **Options format papier**.

7. Dans la boîte de dialogue **Options format papier**, cochez la case **Surdimensionné** dans **Série affic.**.

8. Cliquez sur **OK** pour fermer la boîte de dialogue **Options format papier**.

9. Cliquez sur **Surdimens. - ISO A4** dans la liste A **Format de page**.

10. Sélectionnez et cliquez sur un papier rouleau dans la liste L **Source papier**.

11. Sélectionnez la largeur du rouleau charge dans la liste M **Largeur du rouleau**, dans ce cas **Rouleau ISO A2/A3 (420,0mm)**.

12. Confirmez les paramètres et imprimez à votre convenance.

> **Remarque**
> - Pour obtenir des instructions sur la confirmation des paramètres d'impression, voir "Confirmer les paramètres d'impression (sous Windows) →P.196 "

Impression en pleine taille (sous Mac OS X)

Cette rubrique décrit comment imprimer des originaux à pleine taille, selon l'exemple suivant (impression surdimensionnée).

- Document : Tout type
- Format de la page : A4 (210,0×297,0 mm)
- Papier : Rouleau

- Type de papier : Papier ordinaire
- Largeur de rouleau : A2/A3 (420 mm)

1. Cela définit les options **B Format pour** et **C Taille du papier**.

Remarque

- La méthode de configuration varie selon l'OS et l'application que vous utilisez.
  Si **Réglage de page** est affiché dans le menu de l'application, la configuration des paramètres s'effectue en ouvrant la boîte de dialogue **Attributs de page** à partir de **Réglage de page**.

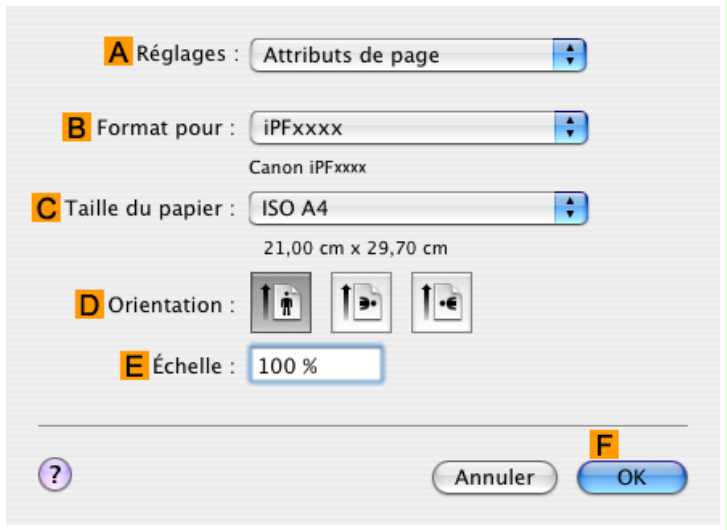

Si l'option Mise en page n'est pas affichée, les paramètres doivent être configurés dans la partie supérieure du pilote d'imprimante qui s'affiche lorsque vous sélectionnez **Imprimer** dans le menu de l'application.

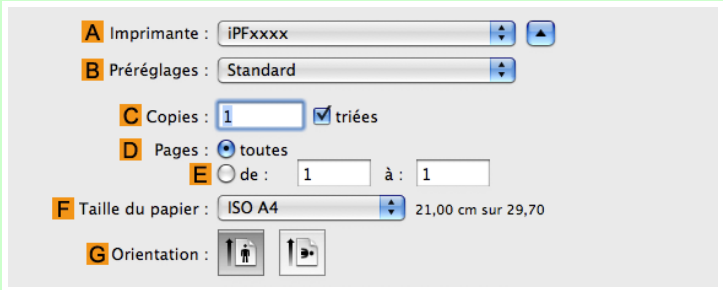

2. Sélectionnez l'imprimante dans la liste **A Imprimante**.

3. Dans la liste **F Taille du papier**, cliquez sur le format de l'original. Dans ce cas, cliquez sur **ISO A4 - Surdimensionné**.

4. Si vous avez configuré les réglages à l'aide de la boîte de dialogue **Attributs de page**, cliquez sur **F OK** pour fermer cette boîte de dialogue puis sélectionnez **Imprimer** dans le menu de l'application.

5. Ouvrez le panneau **Principal**.

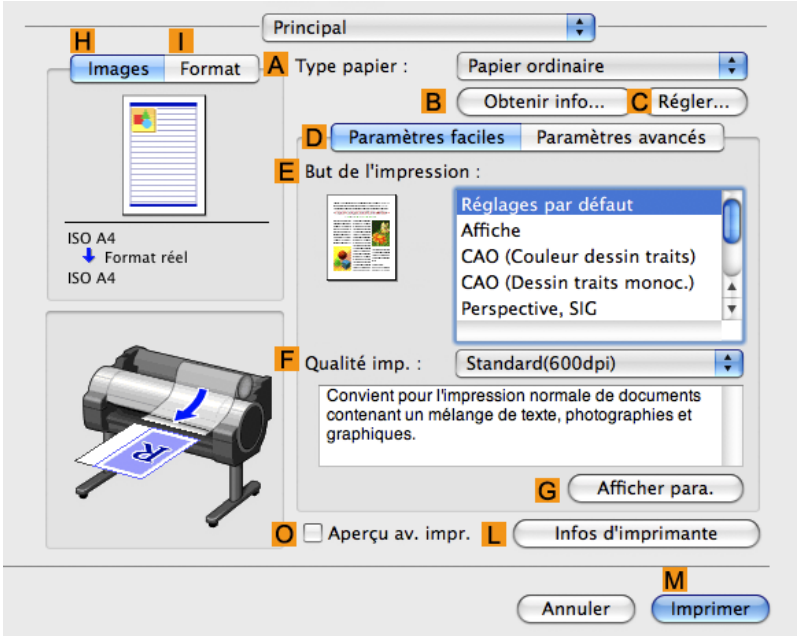

6. Dans la liste **A** **Type papier**, sélectionnez le type de papier chargé dans l'imprimante. Cliquez dans cet exemple sur Papier ordinaire.

7. Effectuez votre sélection dans la liste **E** **But de l'impression**.

8. Effectuez votre sélection dans la liste **F** **Qualité imp.**.

9. Accédez au panneau **Régl. page**.

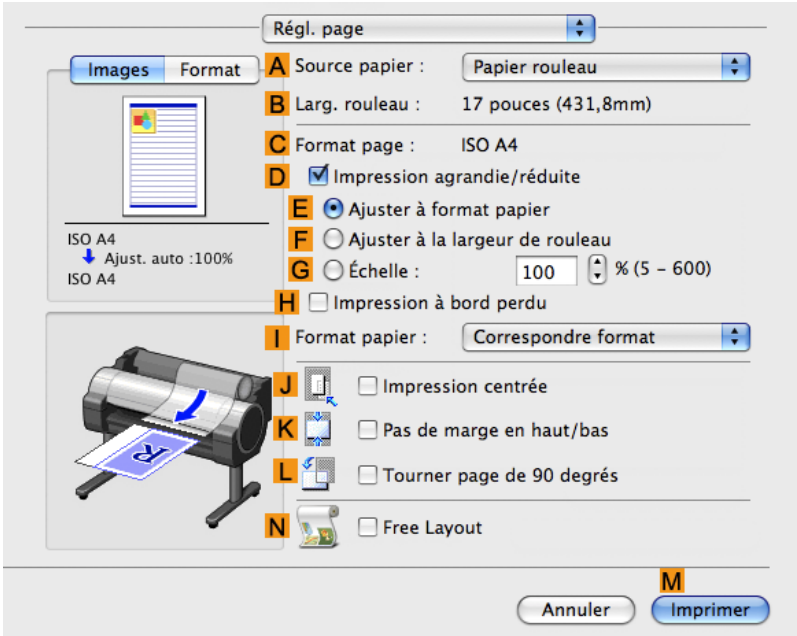

10. Sélectionnez et cliquez sur un papier rouleau dans la liste **A** **Source papier**.

11. Vérifiez que la largeur du rouleau chargé est affichée dans la liste **B Larg. rouleau** —dans ce cas **ISO A2/A3 (420,0mm)**.

> Remarque
> - Si la largeur du rouleau chargé n'apparaît pas dans **B Larg. rouleau**, cliquez sur **L Infos d'imprimante** dans le panneau **Principal** pour mettre les informations d'imprimante à jour.

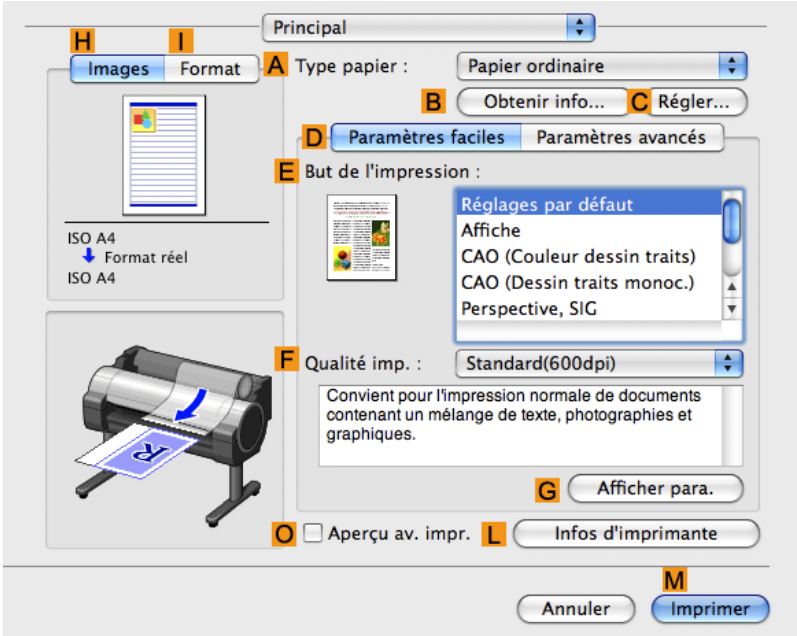

12. Vérifiez que **C Format page** affiche le format d'origine tel que spécifié dans le paramètre **C Taille du papier** de la boîte de dialogue **Attributs de page** —dans ce cas **ISO A4 - Surdimensionné**.

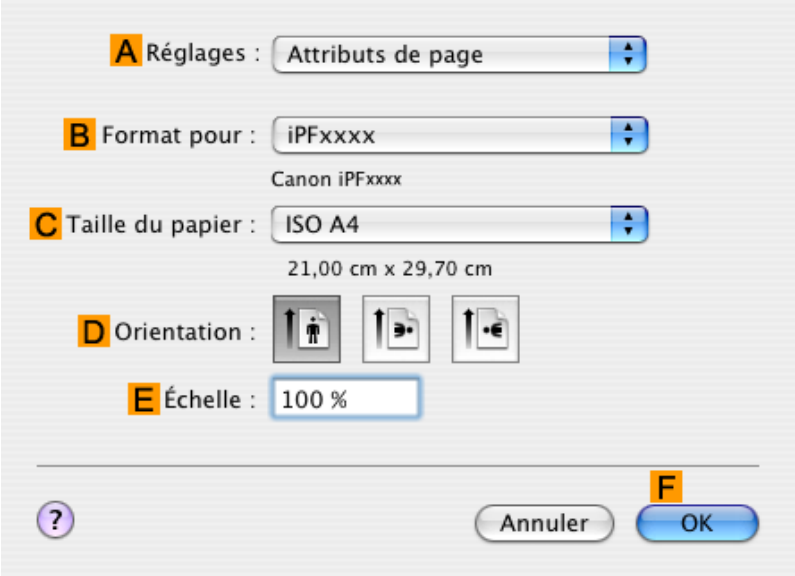

13. Confirmez les paramètres d'impression puis cliquez sur **M Imprimer** pour lancer l'impression.

> Remarque
> - Pour des conseils sur la confirmation des paramètres d'impression, voir "Confirmer les paramètres d'impression (sous Mac OS X) →P.413 ".

Impression à bord perdu au format réel

Profitez de l'impression à bord perdu pour imprimer des documents tels que des affiches (composées principalement de photos ou d'images) sans marges.

Impression à bord perdu

Les documents sont en général imprimés avec l'original entouré d'une marge d'espace blanc. Avec l'impression à bord perdu, vous pouvez imprimer des documents sans marge de façon à ce que l'image imprimée occupe la totalité de la surface du papier.

Important

- L'impression à bord perdu est disponible uniquement avec les rouleaux.
- Le support compatible avec l'impression à bord perdu est limité à certains types de papier et aux rouleaux de largeur particulière. Pour obtenir des informations sur les types de papier compatibles avec l'impression à bord perdu, reportez-vous au Guide de référence sur papier. (Voir "Types de papier →P.593 ")
- Le papier incompatible avec la fonction de découpe automatique de l'imprimante peut être imprimé à bord perdu à gauche et à droite uniquement.
- Les fonctions ci-après ne peuvent pas être utilisées en association avec l'impression à bord perdu : la mise en page spéciale, le centrage des originaux et l'impression de lignes de découpe sur des rouleaux.
- Si **Ajuster à format papier** ou **Imprimer l'image en taille réelle** (Windows uniquement) est sélectionné lors de l'impression à bord perdu, **Tourner la page de 90 degrés (Conserver papier)** ne peut pas être sélectionné.
- Lors de l'utilisation d'une impression à bord perdu, le bord du papier est coupé lors de l'impression. Par conséquent, la densité d'encre risque d'être inégale sur les rebords. Si vous avez besoin d'une qualité d'image supérieure, spécifiez **Non** dans **Découpe auto** dans le pilote de l'imprimante. Dans ce cas, l'impression s'effectue à bord perdu à gauche et à droite uniquement. Utilisez une paire de ciseaux pour couper les bords inférieure et supérieure après avoir éjecté et coupé le document imprimé.
- Le paramètre de temps de séchage de l'encre est désactivé par défaut en sortie d'usine pour tous les papiers. Lorsque vous utilisez du papier sur lequel l'encre met plus longtemps à adhérer pour une impression à bord perdu, et que le Dispositif de découpe touche des surfaces d'impression qui ne sont pas encore sèches, le papier ou la bordure du document qui est coupée peuvent être endommagés suivant la fréquence d'utilisation. Dans ce cas, suivez ces étapes pour changer le temps de séchage de l'encre.
  - Sur l'écran **Principal** du pilote de l'imprimante, cliquez sur **Régler** dans **Type papier**.
  - Sélectionnez le temps de séchage de l'encre dans la liste **Entre les pages** du **Temps de séchage**.

Méthode d'impression bord perdu

Choisissez la méthode d'impression à bord perdu adaptée à l'original, à votre convenance.

Imprimer l'image en taille réelle

Imprime les originaux à la taille réelle, et cela sans agrandissement ou réduction. Les originaux doivent être préparés à une taille supérieure de 3 mm aux dimensions du papier de chaque côté.

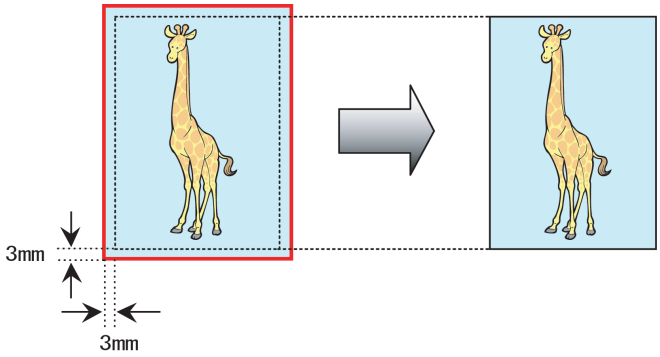

Remarque
- Tous les formats de pages ne sont pas disponibles.
- Même si vous préparez les originaux au même format que le papier, les originaux sont automatiquement agrandis lors d'une impression à bord perdu en combinaison avec un redimensionnement des originaux pour correspondre au format du papier. Ceci peut affecter la qualité de l'image. Si la qualité de l'image est ce qu'il y a de plus important, ajoutez 3 mm de plus que le format du papier de chaque côté de l'original de façon à ce que l'image soit imprimée à la taille actuelle avec une impression à bord perdu.

Pour obtenir des instructions sur l'impression à bord perdu de photos et d'images à leur taille actuelle, reportez-vous aux rubriques ci-dessous, en fonction de votre ordinateur et de votre système d'exploitation.

- Impression à bord perdu au format réel (sous Windows) →P.88
- Impression à bord perdu au format réel (sous Mac OS X) →P.90

Impression à bord perdu au format réel (sous Windows)

Cette rubrique décrit comment imprimer des originaux sans bords à taille réelle, selon l'exemple suivant.

- Document: Tout type
- Format d'original: 10×12 pouces
- Papier : Rouleau
- Type de papier : Papier couché épais
- Largeur du rouleau : 10 pouces (254,0 mm)

1. Créez l'original dans l'application avec 3 mm de plus sur chaque côté que 254,0×304,8 mm—, c'est-à-dire 260,0×310,8 mm.

   Remarque
   - Si vous pouvez indiquer la marge, comme dans Microsoft Word, réglez-la sur 0 mm. Pour obtenir des instructions concernant la façon d'indiquer les marges, reportez-vous à la documentation du logiciel.
   - Les 3 millimètres supplémentaires de chaque côté ne seront pas imprimés. Créez l'original de façon à ce qu'il rentre dans la zone de papier à imprimer.

2. Dans le menu de l'application, choisissez **Imprimer**.

3. Sélectionnez l'imprimante dans la boîte de dialogue, puis ouvrez la boîte de dialogue du pilote d'imprimante. (Voir "Accès à la boîte de dialogue du pilote de l'imprimante à partir d'applications sources (sous Windows) →P.200 ")

4. Vérifiez que la feuille **Principal** est affichée.

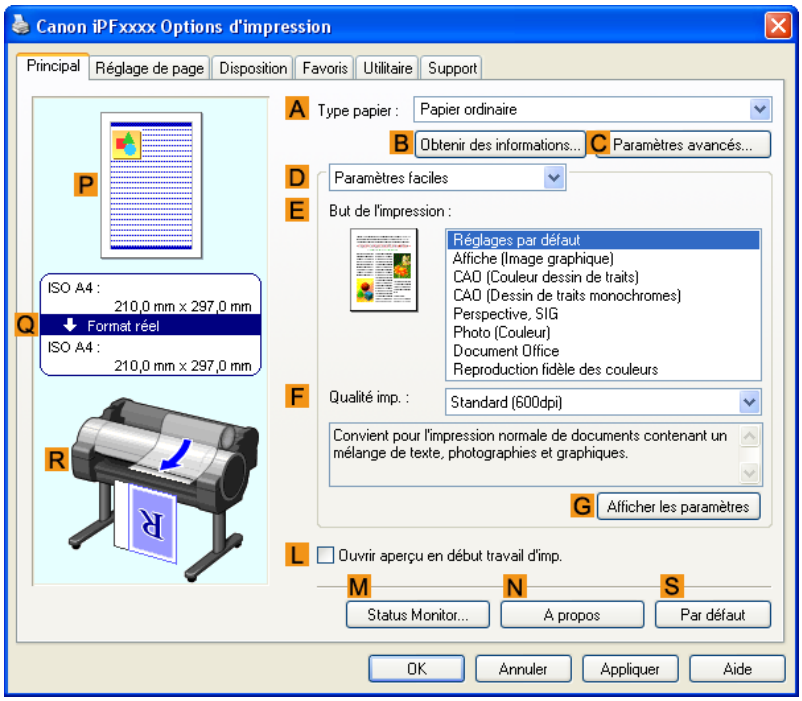

5. Dans la liste **A Type papier**, sélectionnez le type du papier chargé. Dans ce cas, cliquez sur Papier couché épais.

6. Sélectionnez le but de l'impression dans la liste **E But de l'impression**.

7. Cliquez sur l'onglet **Réglage de page** pour afficher la feuille **Réglage de page**.

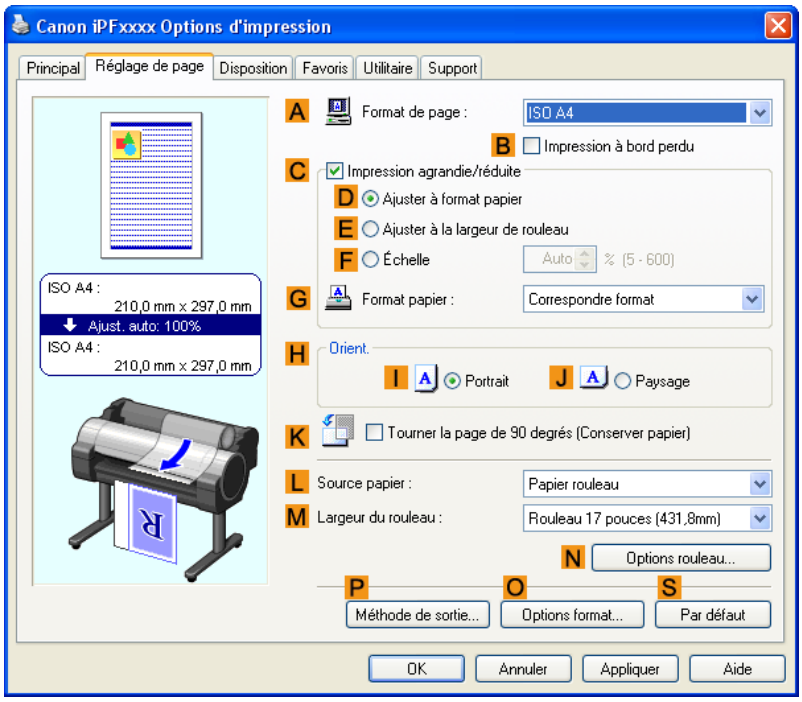

8. Dans la liste **A Format de page**, cliquez sur le format de l'original indiqué dans le logiciel d'application. Dans ce cas, cliquez sur **10"x12"**.

9. Sélectionnez et cliquez sur un papier rouleau dans la liste **L Source papier**.

10. Cochez la case **B Impression à bord perdu** pour afficher la boîte de dialogue **Informations**.

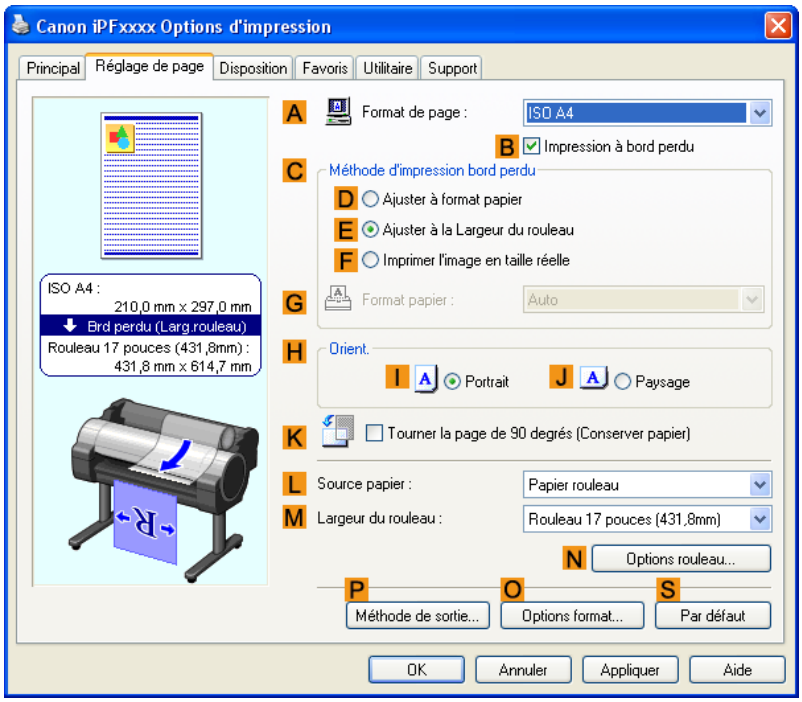

11. Sélectionnez la largeur du rouleau de papier chargé dans la liste **Largeur du rouleau** —dans ce cas, cliquez sur **Rouleau 10 pouces (254,0mm)**.

12. Cliquez sur **OK** pour fermer la boîte de dialogue **Informations**.

13. Dans **C Méthode d'impression bord perdu**, cliquez sur **F Imprimer l'image en taille réelle**.

14. Confirmez les paramètres d'impression et imprimez à votre convenance.

> **Remarque**
> - Pour obtenir des instructions sur la confirmation des paramètres d'impression, voir "Confirmer les paramètres d'impression (sous Windows) →P.196 "

Impression à bord perdu au format réel (sous Mac OS X)

Cette rubrique décrit comment imprimer des originaux sans bords à taille réelle, selon l'exemple suivant.

- Document : Tout type
- Format de page : 10×12 pouces – À bord perdu
- Papier : Rouleau
- Type de papier : Papier couché épais
- Largeur du rouleau de papier : 10 pouces (254,0 mm)

1. Cela définit les options **B Format pour** et **C Taille du papier**.

Remarque

- La méthode de configuration varie selon l'OS et l'application que vous utilisez.
  Si **Réglage de page** est affiché dans le menu de l'application, la configuration des paramètres s'effectue en ouvrant la boîte de dialogue **Attributs de page** à partir de **Réglage de page**.

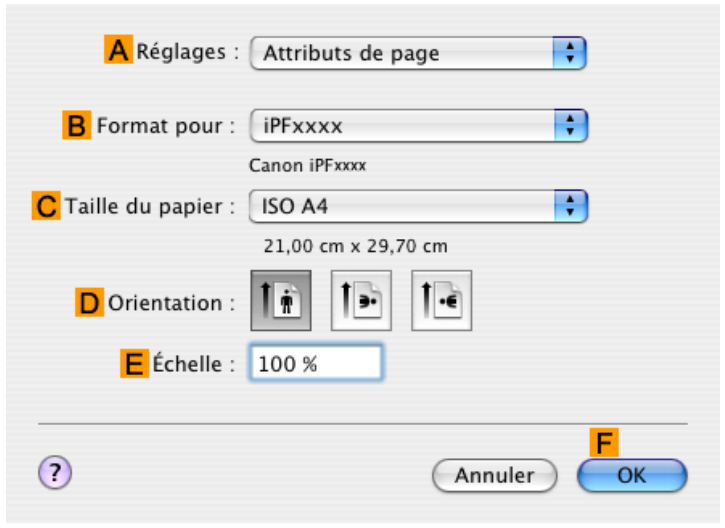

Si l'option Mise en page n'est pas affichée, les paramètres doivent être configurés dans la partie supérieure du pilote d'imprimante qui s'affiche lorsque vous sélectionnez **Imprimer** dans le menu de l'application.

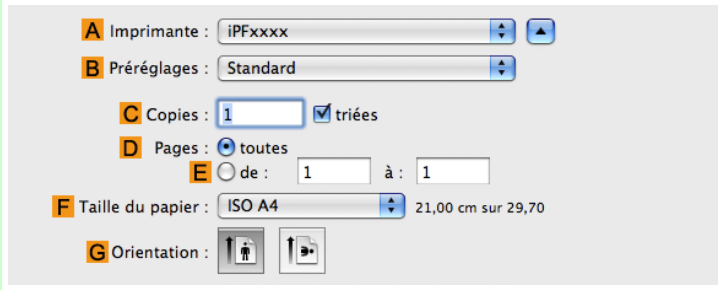

2. Sélectionnez l'imprimante dans la liste **A Imprimante**.

3. Dans la liste **F Taille du papier**, choisissez un format de papier compatible avec l'impression à bord perdu. Cliquez ici sur **10"x12" - Bord perdu**.

Remarque

- Les formats de papier compatibles avec l'impression à bord perdu sont indiqués par **- Bord perdu**.

4. Si vous avez configuré les réglages à l'aide de la boîte de dialogue **Attributs de page**, cliquez sur **F OK** pour fermer cette boîte de dialogue puis sélectionnez **Imprimer** dans le menu de l'application.

5. Ouvrez le panneau **Principal**.

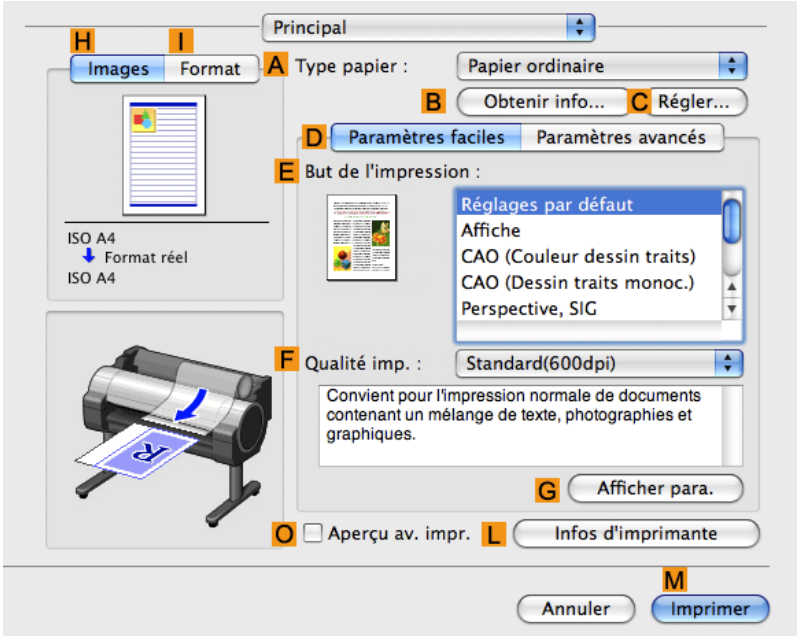

6. Dans la liste **A Type papier**, sélectionnez le type de papier chargé dans l'imprimante. Dans ce cas, cliquez sur Papier couché épais.

7. Effectuez votre sélection dans la liste **E But de l'impression**.

8. Effectuez votre sélection dans la liste **F Qualité imp.**.

9. Accédez au panneau **Régl. page**.

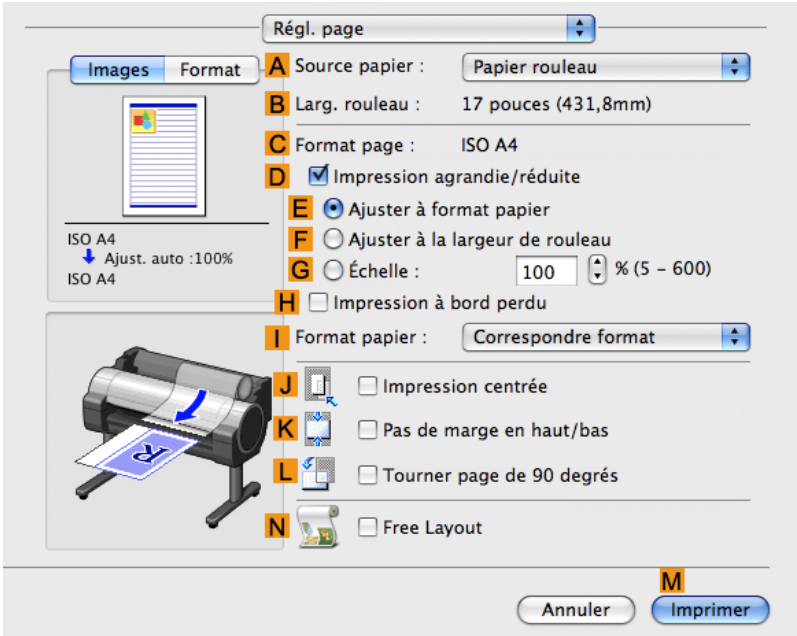

10. Sélectionnez et cliquez sur un papier rouleau dans la liste **A Source papier**.

11. Confirmez le fait que la largeur du rouleau correspond au format du papier.
Vérifiez la largeur du rouleau de papier chargé dans la liste **B Larg. rouleau** — ici, **10 pouces (254,0mm)**.

> Remarque
> - Si la largeur du rouleau chargé n'apparaît pas dans **B Larg. rouleau**, cliquez sur **L Infos d'imprimante** dans le panneau **Principal** pour mettre les informations d'imprimante à jour.

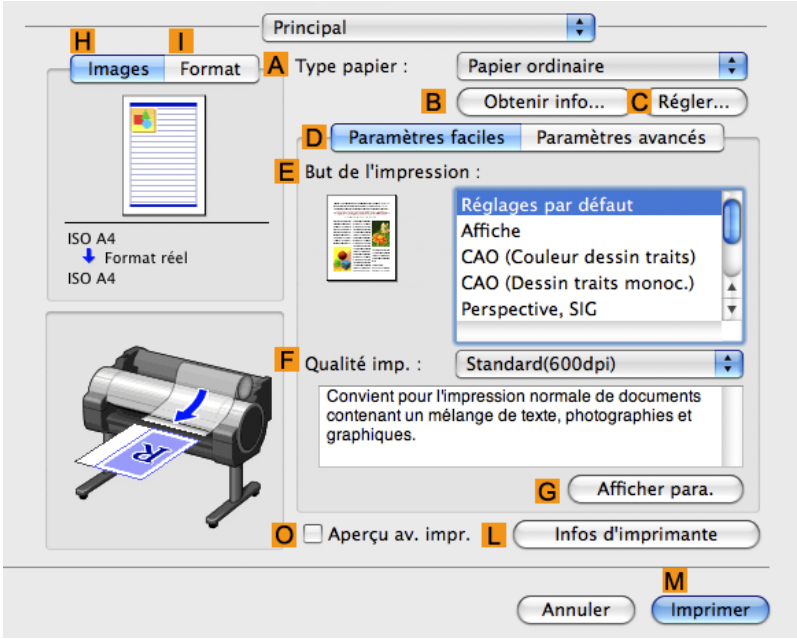

12. Vérifiez que le paramètre **C Format page** correspond au format de l'original sélectionné en **C Taille du papier** dans la boîte de dialogue **Attributs de page** —dans ce cas **10"x12" - Bord perdu**.

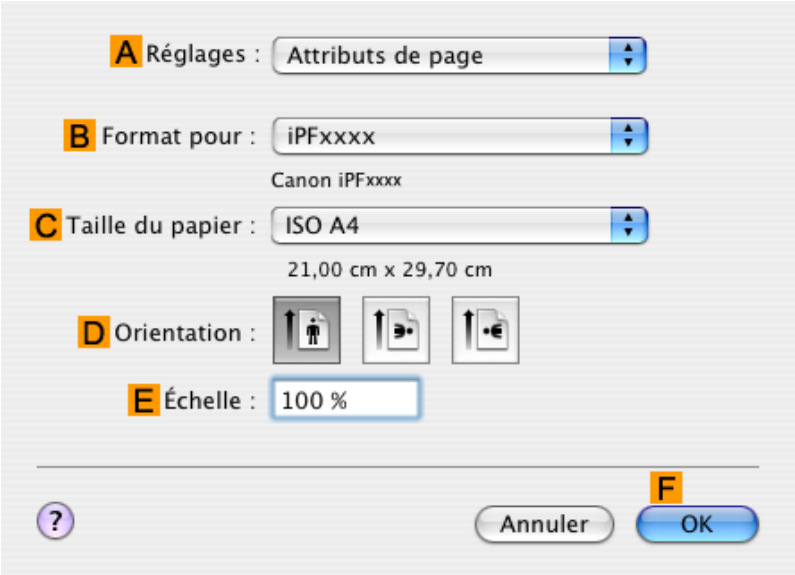

13. Confirmez les paramètres d'impression puis cliquez sur **M Imprimer** pour lancer l'impression.

> Remarque
> - Pour des conseils sur la confirmation des paramètres d'impression, voir "Confirmer les paramètres d'impression (sous Mac OS X) →P.413 ".

Impression sans bords

Impression à bord perdu sur du papier de format identique 94
Impression à bord perdu en redimensionnant les originaux au format du papier (sous Windows) 95
Impression à bord perdu en redimensionnant les originaux au format du papier (sous Mac OS X) 97
Impression à bord perdu en redimensionnant les originaux pour les adapter à la largeur du rouleau 101
Impression à bord perdu en redimensionnant les originaux pour les adapter à la largeur du rouleau (sous Windows) 102
Impression à bord perdu en redimensionnant les originaux pour les adapter à la largeur du rouleau (sous Mac OS X) 104

Impression à bord perdu sur du papier de format identique

Profitez de l'impression à bord perdu pour imprimer des documents tels que des affiches (composées principalement de photos ou d'images) sans marges.

Impression à bord perdu

Les documents sont en général imprimés avec l'original entouré d'une marge d'espace blanc. Avec l'impression à bord perdu, vous pouvez imprimer des documents sans marge de façon à ce que l'image imprimée occupe la totalité de la surface du papier.

Important

- L'impression à bord perdu est disponible uniquement avec les rouleaux.
- Le support compatible avec l'impression à bord perdu est limité à certains types de papier et aux rouleaux de largeur particulière. Pour obtenir des informations sur les types de papier compatibles avec l'impression à bord perdu, reportez-vous au Guide de référence sur papier. (Reportez-vous à "Types de papier →P.593 ")
- Le papier incompatible avec la fonction de découpe automatique de l'imprimante peut être imprimé à bord perdu à gauche et à droite uniquement.
- Les fonctions ci-après ne peuvent pas être utilisées en association avec l'impression à bord perdu : la mise en page spéciale, le centrage des originaux et l'impression de lignes de découpe sur des rouleaux.
- Si **Ajuster à format papier** ou **Imprimer l'image en taille réelle** (Windows uniquement) est sélectionné lors de l'impression à bord perdu, **Tourner la page de 90 degrés (Conserver papier)** ne peut pas être sélectionné.
- Lors de l'utilisation d'une impression à bord perdu, le bord du papier est coupé lors de l'impression. Par conséquent, la densité d'encre risque d'être légèrement inégale sur les rebords. Si vous avez besoin d'une qualité d'image supérieure, spécifiez **Non** dans **Découpe auto** dans le pilote de l'imprimante. Dans ce cas, l'impression s'effectue à bord perdu sans les seuls côtés gauche et droit. Coupez le document imprimé éjecté de l'imprimante puis utilisez des ciseaux pour couper les rebords en haut et en bas.
- Le paramètre de temps de séchage de l'encre est désactivé par défaut en sortie d'usine pour tous les papiers. Lorsque vous utilisez du papier sur lequel l'encre met plus longtemps à adhérer pour une impression à bord perdu, et que le Dispositif de découpe touche des surfaces d'impression qui ne sont pas encore sèches, le papier ou la bordure du document qui est coupée peuvent être endommagés suivant la fréquence d'utilisation. Dans ce cas, suivez ces étapes pour changer le temps de séchage de l'encre.
  - Sur la feuille **Principal** du pilote de l'imprimante, cliquez sur **Régler** dans **Type papier**.
  - Sélectionnez le temps de séchage de l'encre dans la liste **Entre les pages** du **Temps de séchage**.

Méthode d'impression bord perdu

Choisissez la méthode d'impression à bord perdu adaptée à l'original, à votre convenance.

Ajuster à format papier

Agrandissez ou réduisez l'original pour qu'il corresponde au format du papier que vous utilisez.

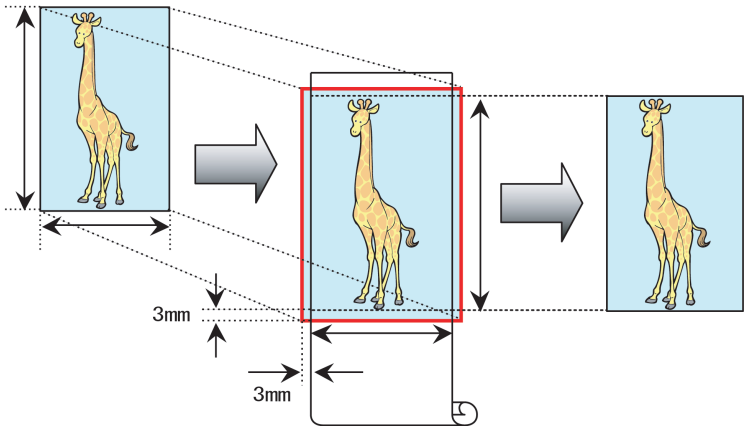

Remarque
- Le pilote d'imprimante agrandit automatiquement les originaux de 3 mm hors des dimensions du papier de chaque côté. Une bande de 3 mm à partir du bord de chaque côté n'est pas imprimée.

Pour obtenir des instructions sur l'impression à bord perdu de photos, d'images, et d'autres documents pour correspondre au format du papier, reportez-vous aux rubriques ci-dessous, en fonction de votre ordinateur et de votre système d'exploitation.

- Impression à bord perdu en redimensionnant les originaux au format du papier (sous Windows) →P.95
- Impression à bord perdu en redimensionnant les originaux au format du papier (sous Mac OS X) →P.97

Impression à bord perdu en redimensionnant les originaux au format du papier (sous Windows)

Cette rubrique décrit comment imprimer des originaux sans bords pour les adapter au format du papier, selon l'exemple suivant.

- Document: Tout type
- Format de page: 10×12 pouces
- Papier : Rouleau
- Type de papier : Papier couché épais
- Largeur du rouleau de papier : 10 pouces (254,0 mm)

1. Dans l'application, créez un original qui occupe la totalité de l'espace du format du papier.

   Remarque
   - Si vous pouvez indiquer la marge, comme dans Microsoft Word, réglez-la sur 0 mm. Pour obtenir des instructions concernant la façon d'indiquer les marges, reportez-vous à la documentation du logiciel.

2. Dans le menu de l'application, choisissez **Imprimer**.

3. Sélectionnez l'imprimante dans la boîte de dialogue, puis ouvrez la boîte de dialogue du pilote d'imprimante. (Voir "Accès à la boîte de dialogue du pilote de l'imprimante à partir d'applications sources (sous Windows) →P.200 ")

4. Vérifiez que la feuille **Principal** est affichée.

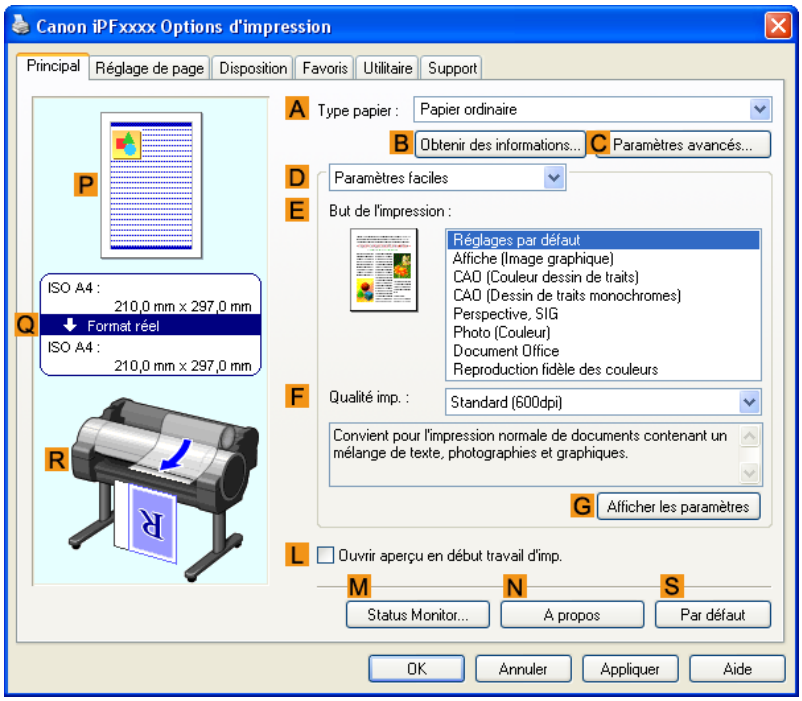

5. Dans la liste **A Type papier**, sélectionnez le type du papier chargé. Dans ce cas, cliquez sur Papier couché épais.

6. Sélectionnez le but de l'impression dans la liste **E But de l'impression**.

7. Cliquez sur l'onglet **Réglage de page** pour afficher la feuille **Réglage de page**.

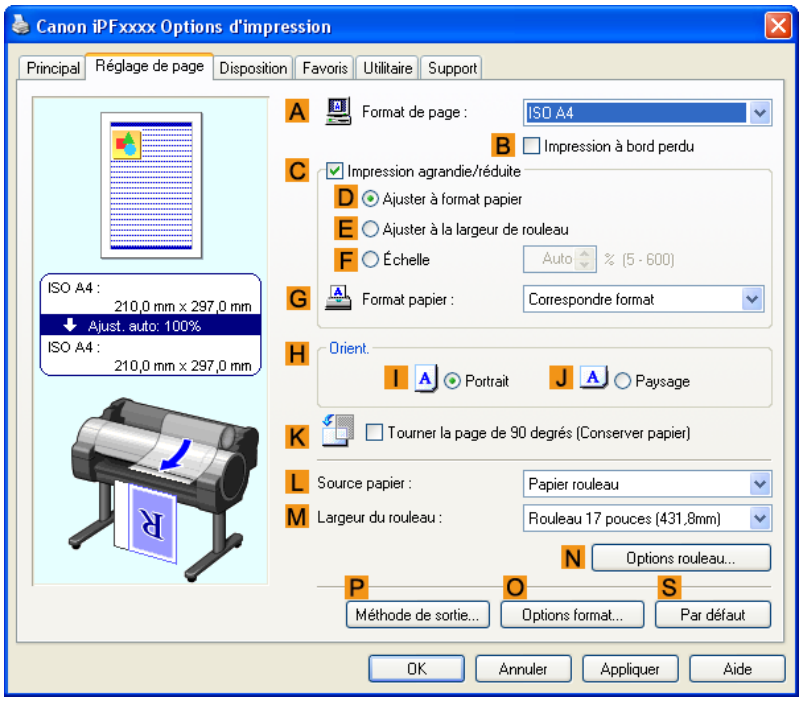

8. Dans la liste **A Format de page**, cliquez sur le format de l'original indiqué dans le logiciel d'application. Dans ce cas, cliquez sur **10"x12"**.

9. Sélectionnez et cliquez sur un papier rouleau dans la liste **L Source papier**.

10. Cochez la case **B Impression à bord perdu** dans la boîte de dialogue **Informations**.

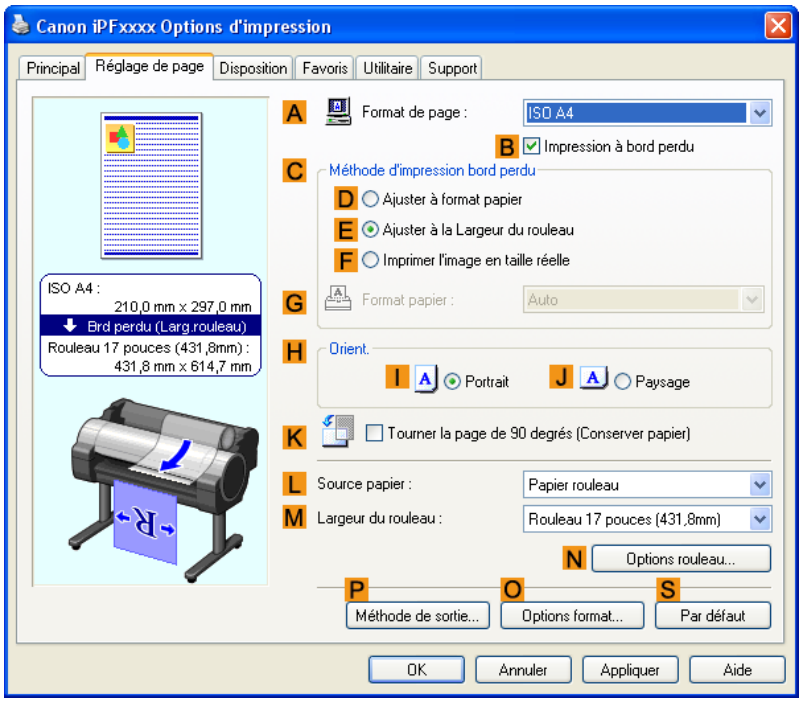

11. Sélectionnez la largeur du rouleau chargé dans la liste **Largeur du rouleau** —dans ce cas, cliquez sur **Rouleau 10 pouces (254,0mm)**.

12. Cliquez sur **OK** pour fermer la boîte de dialogue **Informations**.

13. Dans **C Méthode d'impression bord perdu**, cliquez sur **D Ajuster à format papier**.

14. Cliquez sur **Correspondre format** dans la liste **G Format papier**.

15. Confirmez les paramètres d'impression et imprimez à votre convenance.

Remarque
- Pour obtenir des instructions sur la confirmation des paramètres d'impression, voir "Confirmer les paramètres d'impression (sous Windows) →P.196 "

Impression à bord perdu en redimensionnant les originaux au format du papier (sous Mac OS X)

Cette rubrique décrit comment agrandir des originaux avant l'impression à bord perdu pour les adapter au format du papier, selon l'exemple suivant.

- Document : Tout type
- Format de page 10×12 pouces
- Papier : Rouleau
- Type de papier : Papier couché épais
- Largeur du rouleau de papier : 10 pouces (254,0 mm)

1. Cela définit les options **B Format pour** et **C Taille du papier**.

Remarque

- La méthode de configuration varie selon l'OS et l'application que vous utilisez.
  Si **Réglage de page** est affiché dans le menu de l'application, la configuration des paramètres s'effectue en ouvrant la boîte de dialogue **Attributs de page** à partir de **Réglage de page**.

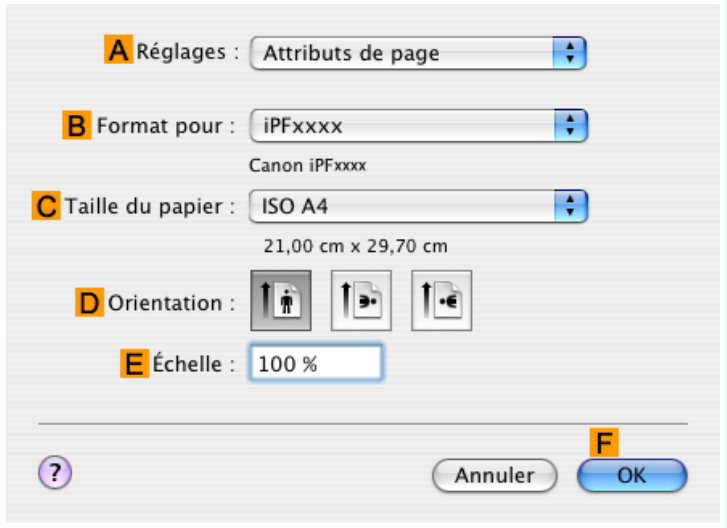

Si l'option Mise en page n'est pas affichée, les paramètres doivent être configurés dans la partie supérieure du pilote d'imprimante qui s'affiche lorsque vous sélectionnez **Imprimer** dans le menu de l'application.

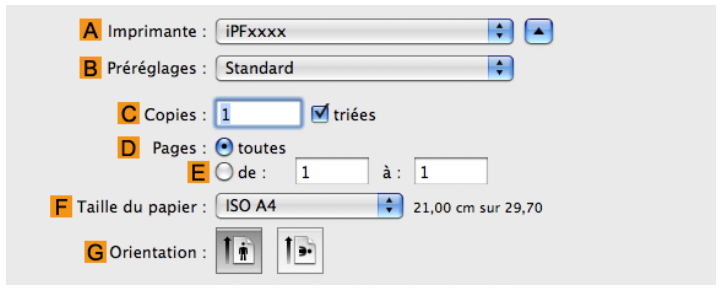

2. Sélectionnez l'imprimante dans la liste **A Imprimante**.

3. Dans la liste **F Taille du papier**, cliquez sur le format de l'original. Dans ce cas, cliquez sur **10"x12"**.

Remarque

- Tous les formats sont disponibles pour l'impression à bord perdu si vous redimensionnez les originaux pour les adapter au format du papier.

4. Si vous avez configuré les réglages à l'aide de la boîte de dialogue **Attributs de page**, cliquez sur **F OK** pour fermer cette boîte de dialogue puis sélectionnez **Imprimer** dans le menu de l'application.

5. Ouvrez le panneau **Principal**.

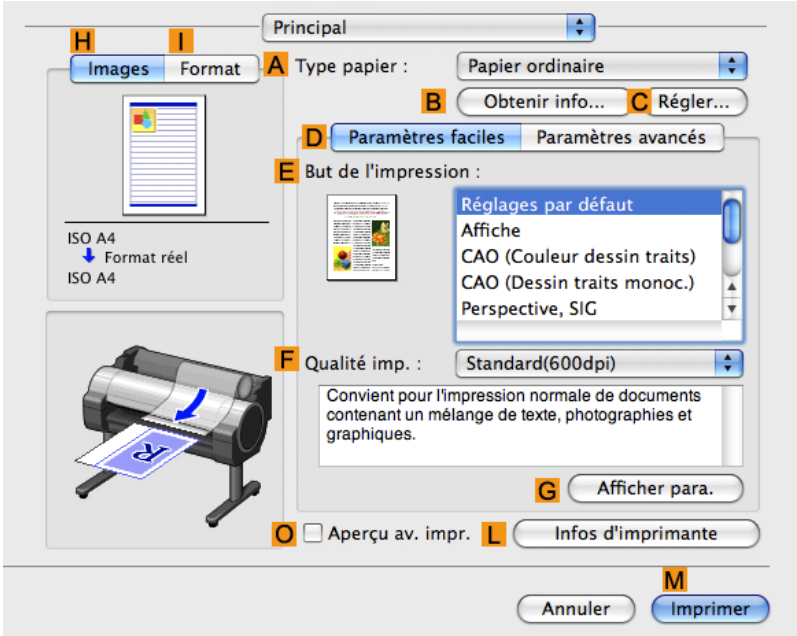

6. Dans la liste **A Type papier**, sélectionnez le type de papier chargé dans l'imprimante. Dans ce cas, cliquez sur Papier couché épais.

7. Effectuez votre sélection dans la liste **E But de l'impression**.

8. Effectuez votre sélection dans la liste **F Qualité imp.**.

9. Accédez au panneau **Régl. page**.

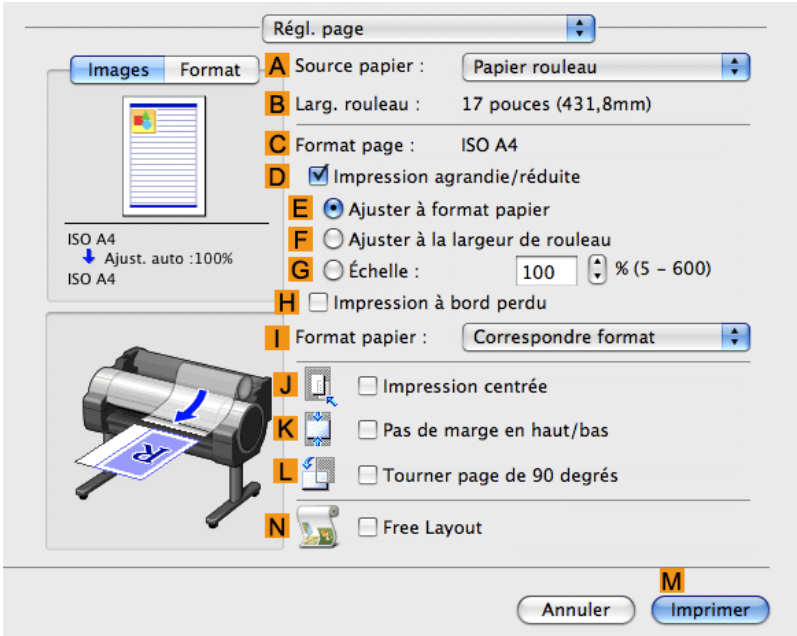

10. Sélectionnez et cliquez sur un papier rouleau dans la liste **A Source papier**.

11. Vérifiez la largeur du rouleau de papier chargé dans la liste **B Larg. rouleau** — ici, **10 pouces (254,0mm)**.

> Remarque
> - Si la largeur du rouleau chargé n'apparaît pas dans **B Larg. rouleau**, cliquez sur **L Infos d'imprimante** dans le panneau **Principal** pour mettre les informations d'imprimante à jour.

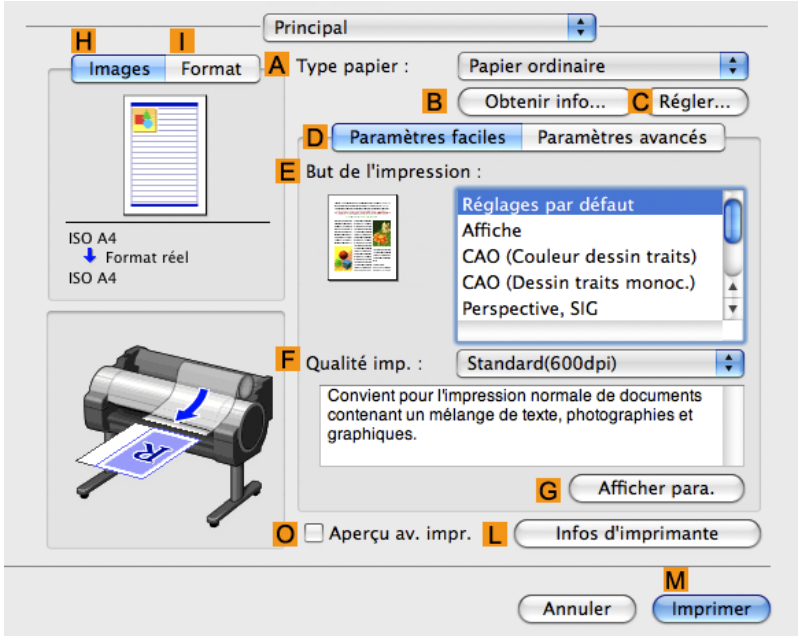

12. Vérifiez que le paramètre **C Format page** correspond au format de l'original sélectionné en **C Taille du papier** dans la boîte de dialogue **Attributs de page** —dans ce cas **10"x12"**.

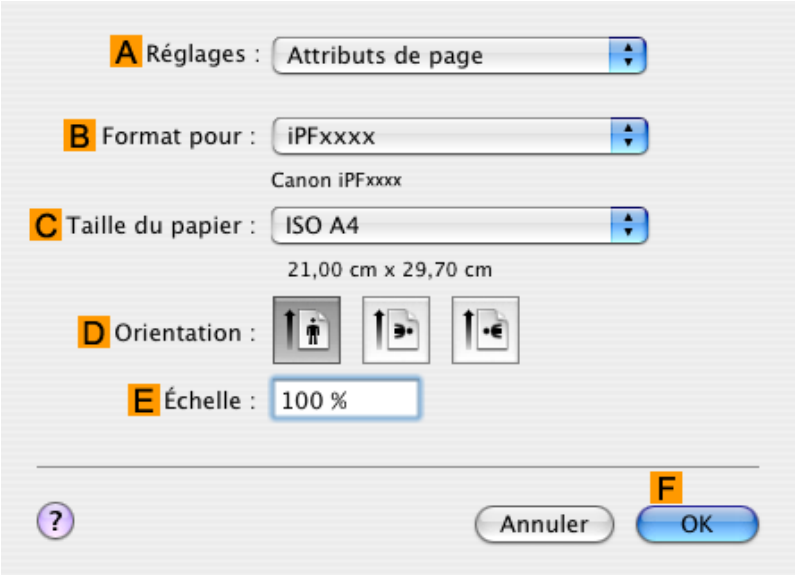

13. Dans le panneau **Régl. page**, cochez la case **D Impression agrandie/réduite**.

14. Cochez la case **H Impression à bord perdu**.

15. Cliquez sur **E Ajuster à format papier** dans **D Impression agrandie/réduite**.

16. Dans **I Format papier**, cliquez sur le format du papier. Dans ce cas, cliquez sur **10"x12" - Bord perdu**.

17. Confirmez les paramètres d'impression puis cliquez sur **Imprimer** pour lancer l'impression.

Remarque
- Pour des conseils sur la confirmation des paramètres d'impression, voir "Confirmer les paramètres d'impression (sous Mac OS X) →P.413 ".

Impression à bord perdu en redimensionnant les originaux pour les adapter à la largeur du rouleau

Profitez de l'impression à bord perdu pour imprimer des documents tels que des affiches (composées principalement de photos ou d'images) sans marges.

Impression à bord perdu

Les documents sont en général imprimés avec l'original entouré d'une marge d'espace blanc. Avec l'impression à bord perdu, vous pouvez imprimer des documents sans marge de façon à ce que l'image imprimée occupe la totalité de la surface du papier.

Important
- L'impression à bord perdu est disponible uniquement avec les rouleaux.
- Le support compatible avec l'impression à bord perdu est limité à certains types de papier et aux rouleaux de largeur particulière. Pour obtenir des informations sur les types de papier compatibles avec l'impression à bord perdu, reportez-vous au Guide de référence sur papier. (Voir "Types de papier →P.593 ")
- Le papier incompatible avec la fonction de découpe automatique de l'imprimante peut être imprimé à bord perdu à gauche et à droite uniquement.
- Les fonctions ci-après ne peuvent pas être utilisées en association avec l'impression à bord perdu : la mise en page spéciale, le centrage des originaux et l'impression de lignes de découpe sur des rouleaux.
- Si **Ajuster à format papier** ou **Imprimer l'image en taille réelle** (Windows uniquement) est sélectionné lors de l'impression à bord perdu, **Tourner la page de 90 degrés (Conserver papier)** ne peut pas être sélectionné.
- Lors de l'utilisation d'une impression à bord perdu, le bord du papier est coupé lors de l'impression. Par conséquent, la densité d'encre risque d'être inégale sur les rebords. Si vous avez besoin d'une qualité d'image supérieure, spécifiez **Non** dans **Découpe auto** dans le pilote de l'imprimante. Dans ce cas, l'impression s'effectue à bord perdu à gauche et à droite uniquement. Utilisez une paire de ciseaux pour couper les bords inférieure et supérieure après avoir éjecté et coupé le document imprimé.
- Le paramètre de temps de séchage de l'encre est désactivé par défaut en sortie d'usine pour tous les papiers. Lorsque vous utilisez du papier sur lequel l'encre met plus longtemps à adhérer pour une impression à bord perdu, et que le Dispositif de découpe touche des surfaces d'impression qui ne sont pas encore sèches, le papier ou la bordure du document qui est coupée peuvent être endommagés suivant la fréquence d'utilisation. Dans ce cas, suivez ces étapes pour changer le temps de séchage de l'encre.
  - Sur l'écran **Principal** du pilote de l'imprimante, cliquez sur **Régler** dans **Type papier**.
  - Sélectionnez le temps de séchage de l'encre dans la liste **Entre les pages** du **Temps de séchage**.

Méthode d'impression bord perdu

Choisissez la méthode d'impression à bord perdu adaptée à l'original, à votre convenance.

Ajuster à la Largeur du rouleau

Agrandissez ou réduisez l'original pour qu'il corresponde à la largeur du rouleau de papier.

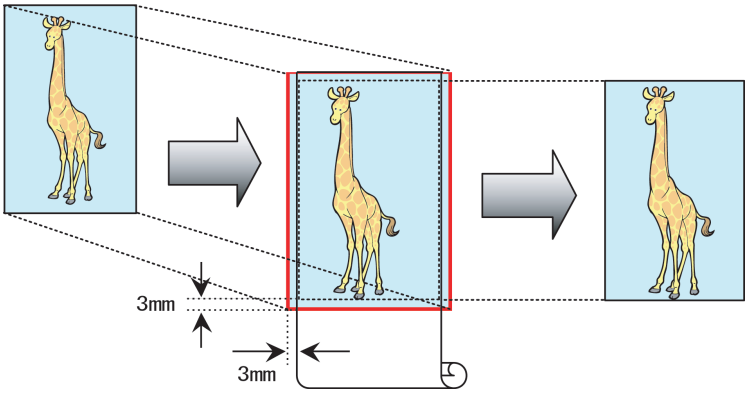

Remarque
- Vous pouvez combiner cette fonction avec une rotation des pages de 90 degrés avant l'impression de façon à ce que la largeur d'origine (en orientation portrait) corresponde à la largeur du rouleau de papier en impression à bord perdu.

Pour obtenir des instructions sur l'impression à bord perdu de photos, d'images, et d'autres documents pour correspondre à la largeur du rouleau de papier, reportez-vous aux rubriques ci-dessous, en fonction de votre ordinateur et de votre système d'exploitation.

- Impression à bord perdu en redimensionnant les originaux pour les adapter à la largeur du rouleau (sous Windows) →P.102
- Impression à bord perdu en redimensionnant les originaux pour les adapter à la largeur du rouleau (sous Mac OS X) →P.104

Impression à bord perdu en redimensionnant les originaux pour les adapter à la largeur du rouleau (sous Windows)

Cette rubrique décrit comment imprimer des originaux sans bords pour les adapter à la largeur du rouleau, selon l'exemple suivant.

- Document: Tout type
- Format de page: A4 (210,0×297,0 mm)
- Papier : Rouleau
- Type de papier : Papier couché épais
- Largeur du rouleau : 10 pouces (254,0 mm)

1. Dans l'application, créez un original qui occupe la totalité de l'espace d'une page au format A4.

   Remarque
   - Si vous pouvez indiquer la marge, comme dans Microsoft Word, réglez-la sur 0 mm. Pour obtenir des instructions concernant la façon d'indiquer les marges, reportez-vous à la documentation du logiciel.

2. Dans le menu de l'application, choisissez **Imprimer**.

3. Sélectionnez l'imprimante dans la boîte de dialogue, puis ouvrez la boîte de dialogue du pilote d'imprimante. (Voir "Accès à la boîte de dialogue du pilote de l'imprimante à partir d'applications sources (sous Windows) →P.200 ")

4. Vérifiez que la feille **Principal** est affichée.

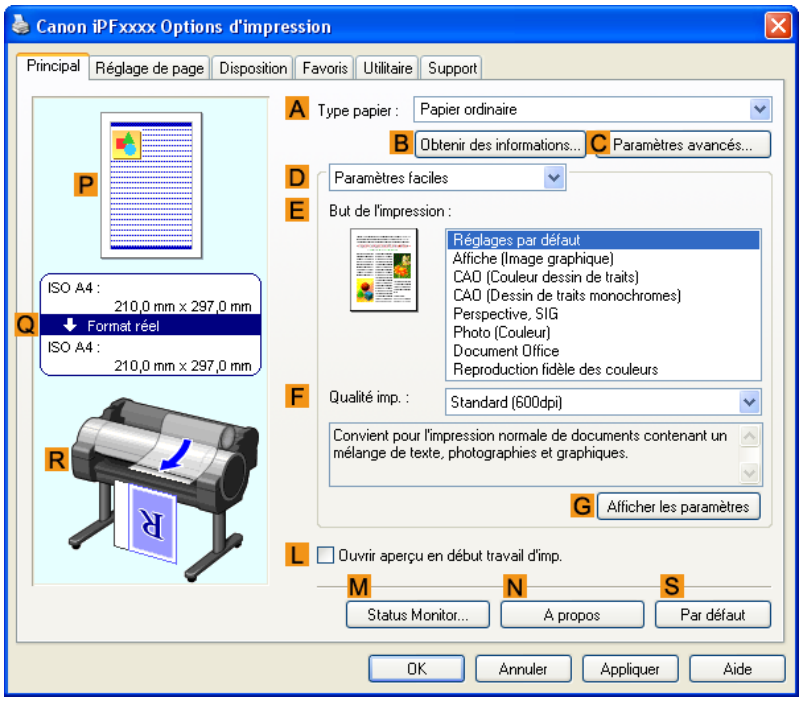

5. Dans la liste **A Type papier**, sélectionnez le type du papier chargé. Dans ce cas, cliquez sur Papier couché épais.

6. Sélectionnez le but de l'impression dans la liste **E But de l'impression**.

7. Cliquez sur l'onglet **Réglage de page** pour afficher la feuille **Réglage de page**.

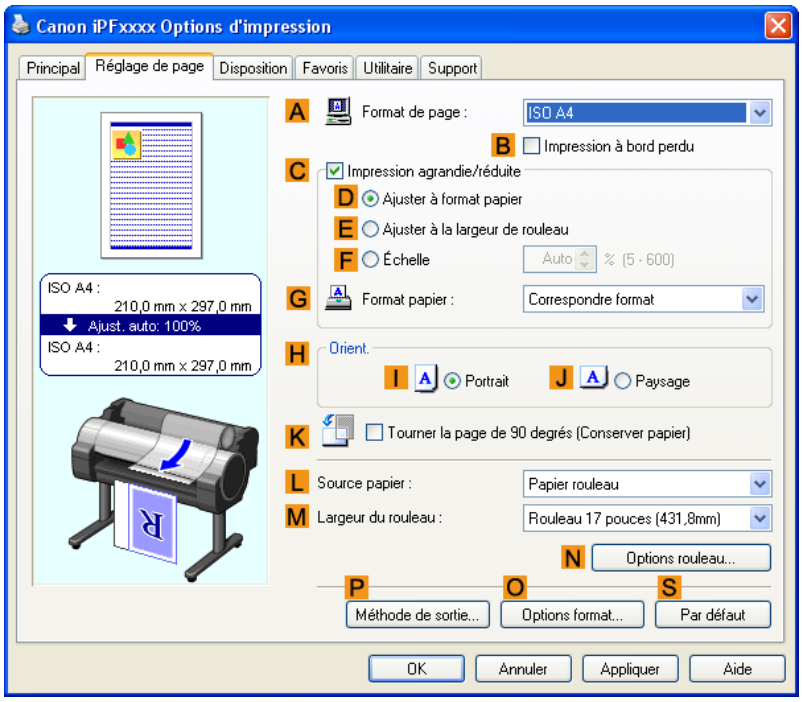

8. Dans la liste **A Format de page**, cliquez sur le format de l'original indiqué dans le logiciel d'application. Dans ce cas, cliquez sur **ISO A4**.

9. Sélectionnez et cliquez sur un papier rouleau dans la liste **L Source papier**.

10. Cochez la case **B Impression à bord perdu** pour afficher la boîte de dialogue **Informations**.

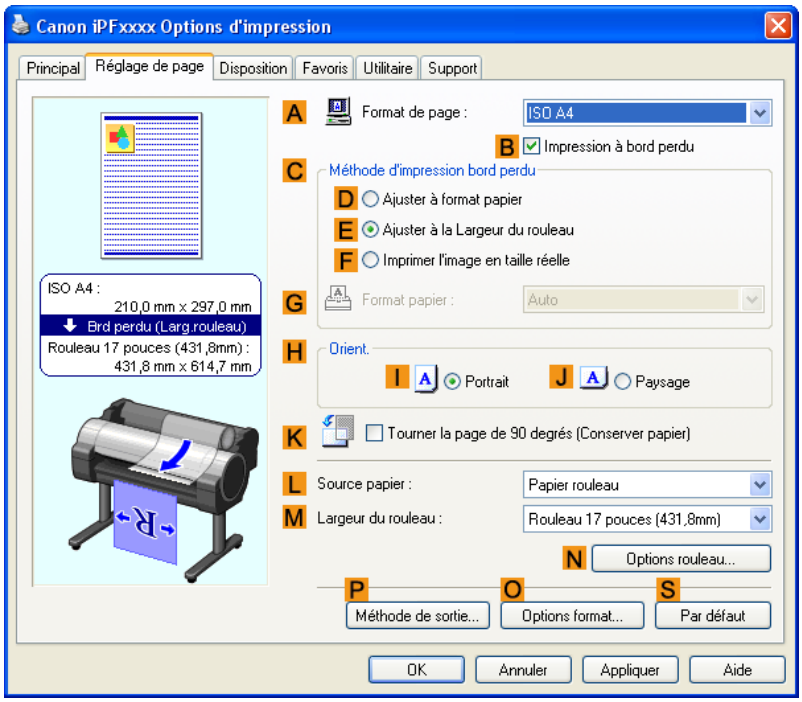

11. Sélectionnez la largeur du rouleau chargé dans la liste **Largeur du rouleau** —dans ce cas, cliquez sur **Rouleau 10 pouces (254,0mm)**.

12. Cliquez sur **OK** pour fermer la boîte de dialogue **Informations**.

13. Dans **C Méthode d'impression bord perdu**, vérifiez que l'option **E Ajuster à la Largeur du rouleau** est sélectionnée.

14. Confirmez les paramètres d'impression et imprimez à votre convenance.

> **Remarque**
> - Pour obtenir des instructions sur la confirmation des paramètres d'impression, voir "Confirmer les paramètres d'impression (sous Windows) →P.196 "

Impression à bord perdu en redimensionnant les originaux pour les adapter à la largeur du rouleau (sous Mac OS X)

Cette rubrique décrit comment imprimer des originaux sans bords pour les adapter à la largeur du rouleau, selon l'exemple suivant.

- Document : Tout type
- Format de la page : A4 (210,0×297,0 mm)
- Papier : Rouleau
- Type de papier : Papier couché épais
- Largeur du rouleau de papier : 10 pouces (254,0 mm)

1. Cela définit les options **B Format pour** et **C Taille du papier**.

Remarque

- La méthode de configuration varie selon l'OS et l'application que vous utilisez.
  Si **Réglage de page** est affiché dans le menu de l'application, la configuration des paramètres s'effectue en ouvrant la boîte de dialogue **Attributs de page** à partir de **Réglage de page**.

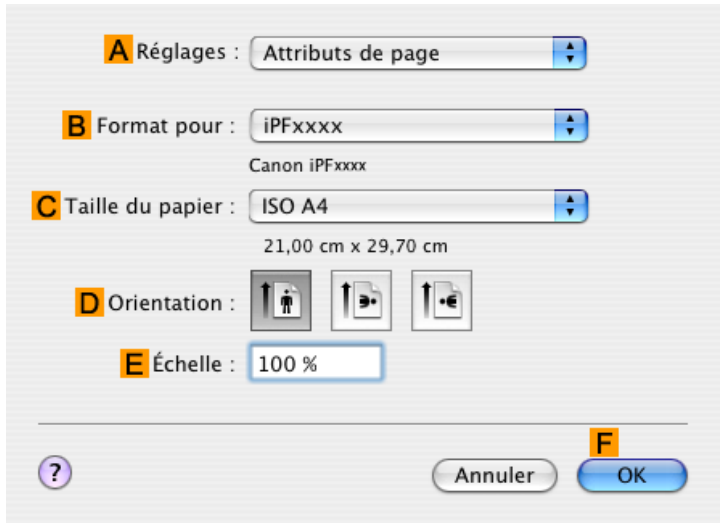

Si l'option Mise en page n'est pas affichée, les paramètres doivent être configurés dans la partie supérieure du pilote d'imprimante qui s'affiche lorsque vous sélectionnez **Imprimer** dans le menu de l'application.

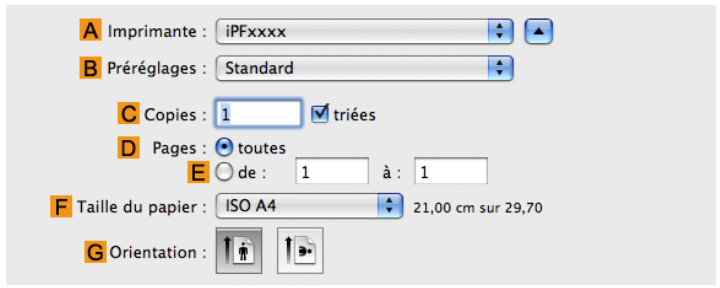

2. Sélectionnez l'imprimante dans la liste **A Imprimante**.

3. Dans la liste **F Taille du papier**, cliquez sur le format de l'original. Dans ce cas, cliquez sur **ISO A4**.

Remarque

- Tous les formats sont disponibles pour l'impression à bord perdu si vous redimensionnez les originaux pour les adapter à la largeur du rouleau du papier.

4. Si vous avez configuré les réglages à l'aide de la boîte de dialogue **Attributs de page**, cliquez sur **F OK** pour fermer cette boîte de dialogue puis sélectionnez **Imprimer** dans le menu de l'application.

5. Ouvrez le panneau **Principal**.

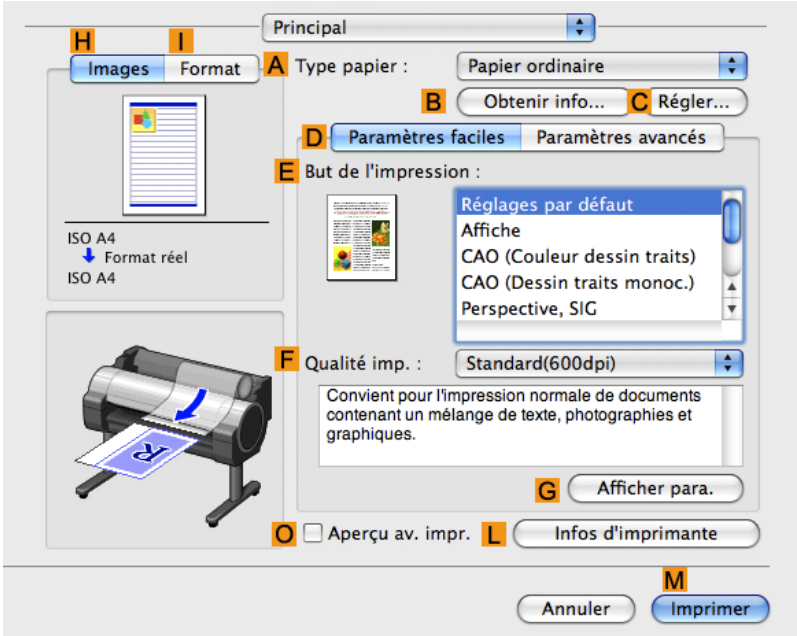

6. Dans la liste **A** **Type papier**, sélectionnez le type de papier chargé dans l'imprimante. Dans ce cas, cliquez sur Papier couché épais.

7. Effectuez votre sélection dans la liste **E** **But de l'impression**.

8. Effectuez votre sélection dans la liste **F** **Qualité imp.**.

9. Accédez au panneau **Régl. page**.

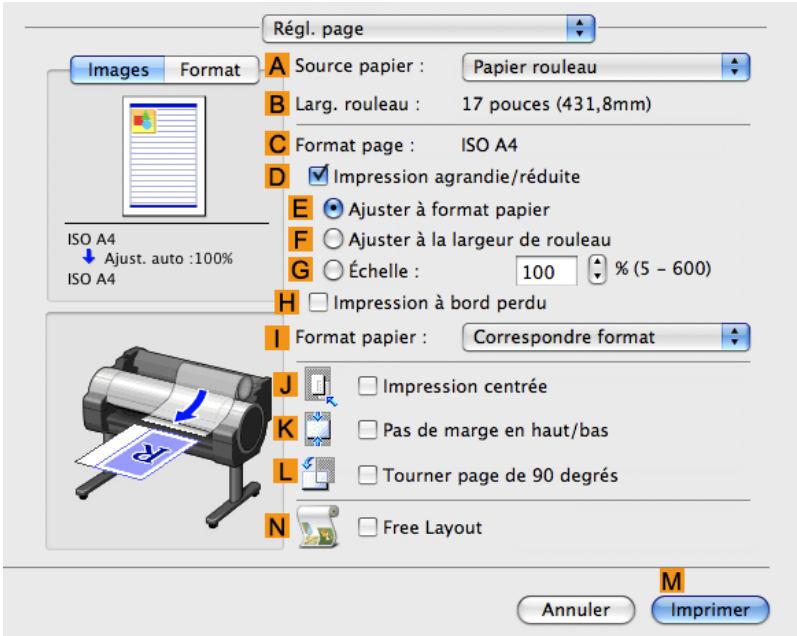

10. Sélectionnez et cliquez sur un papier rouleau dans la liste **A** **Source papier**.

11. Vérifiez la largeur du rouleau de papier chargé dans la liste **B Larg. rouleau** — ici, **10 pouces (254,0mm)**.

> Remarque
> - Si la largeur du rouleau chargé n'apparaît pas dans **B Larg. rouleau**, cliquez sur **L Infos d'imprimante** dans le panneau **Principal** pour mettre les informations d'imprimante à jour.

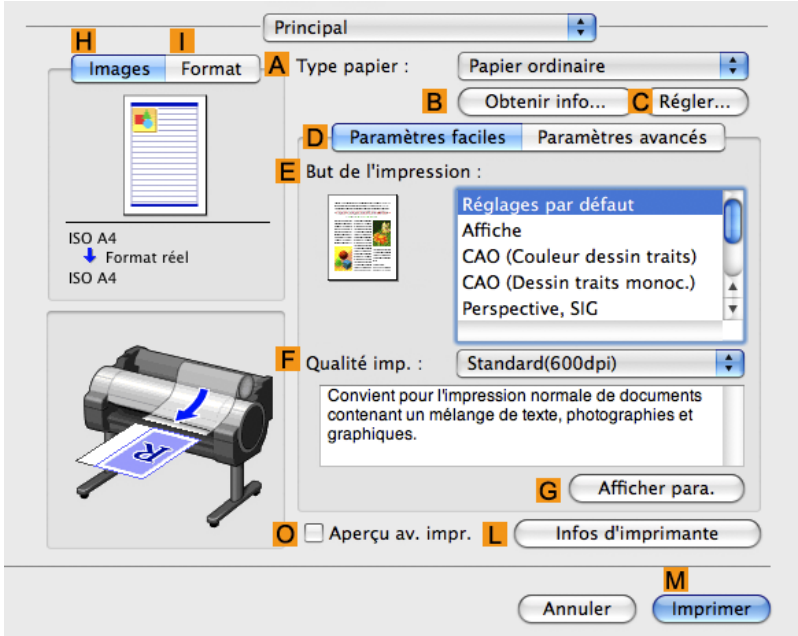

12. Vérifiez que le paramètre **C Format page** correspond au format de l'original sélectionné en **C Taille du papier** dans la boîte de dialogue **Attributs de page** —dans ce cas **ISO A4**.

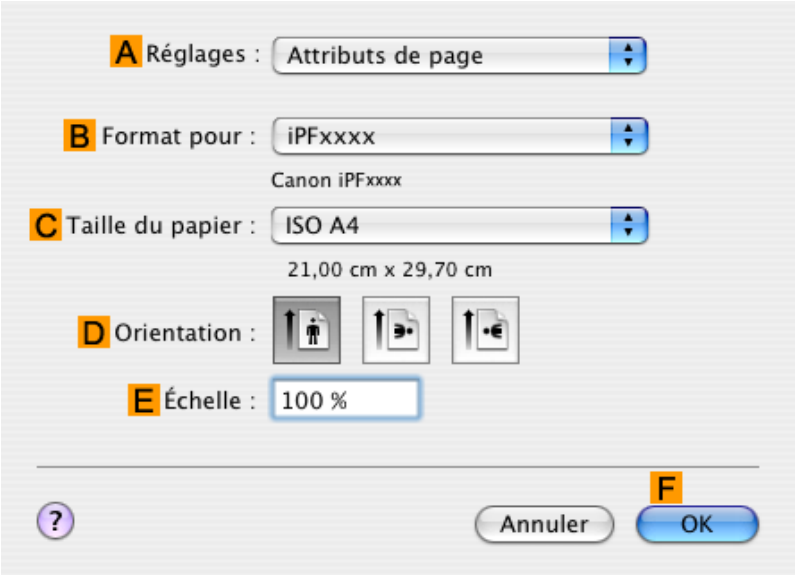

13. Cochez la case **D Impression agrandie/réduite**.

14. Cochez la case **H Impression à bord perdu**.
Cela permet d'assurer que l'option **F Ajuster à la largeur de rouleau** soit automatiquement sélectionnée dans **D Impression agrandie/réduite**.

15. Confirmez les paramètres d'impression puis cliquez sur **Imprimer** pour lancer l'impression.

Remarque

- Pour obtenir des instructions sur la confirmation des paramètres d'impression, voir "Confirmer les paramètres d'impression (sous Mac OS X) →P.413 "

Imprimer des banderoles ou dans d'autres tailles non standard

Impression de bannières verticales et horizontales (Impression grand format) 109
Impression de bannières verticales et horizontales (Impression grand format; sous Windows) 110
Impression de bannières verticales et horizontales (Impression grand format; sous Mac OS X) 114
Impression sur des formats de papier non standard 118
Impression sur du papier de format non standard (sous Windows) 118
Impression sur du papier de formats non standard (sous Mac OS X) 123

Impression de bannières verticales et horizontales (Impression grand format)

Vous pouvez créer des bannières verticales ou horizontales en imprimant sur des rouleaux des originaux au format bannière.
Les originaux créés au format de votre choix avec Microsoft Word ou d'autres applications, peuvent être agrandis pour remplir la largeur du rouleau de papier avec de simples réglages du pilote d'imprimante.

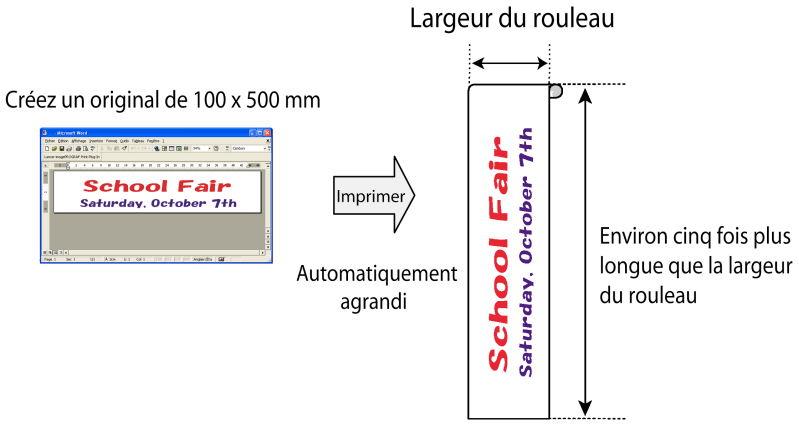

Ajuster à la largeur de rouleau

Vous pouvez créer des bannières verticales ou horizontales en toute simplicité en agrandissant ou réduisant les originaux afin de les adapter à la largeur des rouleaux.

Remarque
- La longueur de rouleau de papier maximum prise en charge est 18,0 m.

Pour obtenir des instructions sur l'impression de bannières verticales ou horizontales, reportez-vous aux rubriques ci-dessous, en fonction de votre ordinateur et de votre système d'exploitation.

- Impression de bannières verticales et horizontales (Impression grand format; sous Windows) →P.110
- Impression de bannières verticales et horizontales (Impression grand format; sous Mac OS X) →P.114

Important
- Avant d'imprimer, vérifiez la portion restante du papier sur le rouleau. Si vous avez activé la détection automatique de papier restant, un message d'alerte s'affiche lorsqu'il n'y a pas suffisamment de papier sur le rouleau.
- S'il ne reste pas beaucoup d'encre, préparez le remplacement des réservoirs d'encre.
- Pour imprimer à un niveau supérieur de qualité, dans le pilote de l'imprimante, sélectionnez **Supérieur** ou **Plus haut** comme Qualité d'impression puis sélectionnez **Impression unidirectionnelle** comme sens de l'impression.

Impression de bannières verticales et horizontales (Impression grand format; sous Windows)

Cette rubrique décrit comment imprimer une bannière environ cinq fois plus longue que la taille de rouleau, selon l'exemple suivant.

- Document: Banderole horizontale créée sous Microsoft Word
- Format de page: Non-standard (100×500 mm)
- Papier : Rouleau
- Type de papier : Papier ordinaire
- Largeur du rouleau : 16 pouces (406,4 mm)

Suivez les étapes ci-dessous pour imprimer une bannière à la verticale ou à l'horizontale.

1. Enregistrez un Format de papier personnalisé.
   Les bannières sont souvent au format non-standard. Vous devez donc enregistrer un Format de papier personnalisé. Dans cet exemple, c'est le format 100×500 mm qui est enregistré.
2. Dans l'application, créez un original au format enregistré au préalable.
3. Imprimez la bannière en utilisant les paramètres qui correspondent aux bannières.

Enregistrez un Format de papier personnalisé

Cet exemple décrit comment enregistrer un format de papier qui est allongé horizontalement et adapté à des bannières dans l'un ou l'autre au format horizontale ou verticale.

1. Ouvrez la boîte de dialogue du pilote d'imprimante.(Voir "Accès à la boîte de dialogue du pilote d'imprimante à partir du menu du système d'exploitation (sous Windows) →P.202 ")
2. Cliquez sur l'onglet **Réglage de page** pour afficher la feuille **Réglage de page**.

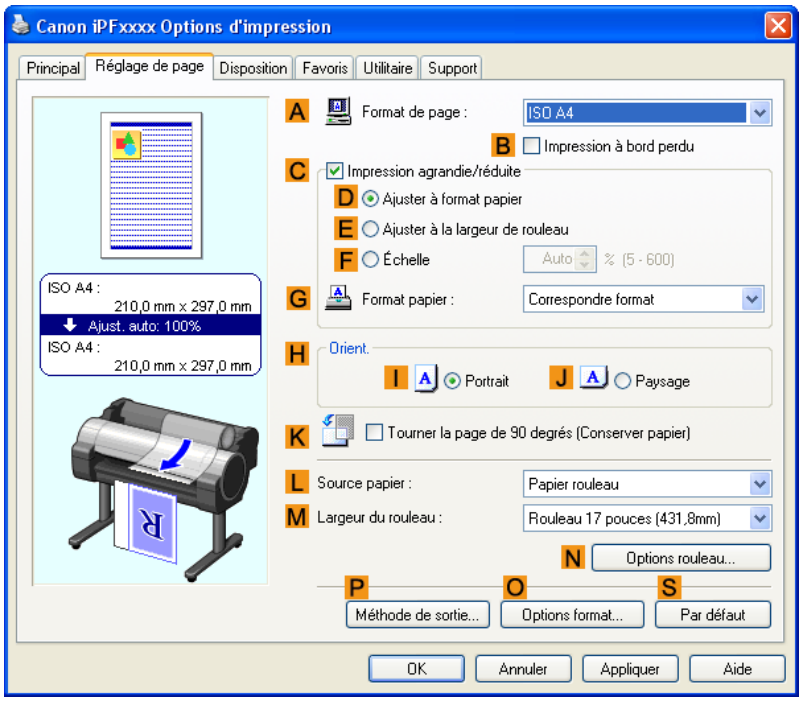

3. Sélectionnez et cliquez sur un papier rouleau dans la liste **L Source papier**.
4. Cliquez sur **O Options format** pour afficher la boîte de dialogue **Options format papier**.

5. Saisissez le nom de papier de votre choix dans **Nom format papier perso.**. **Ma bannière horizontale** est utilisée dans cet exemple.

6. Dans **Unités**, cliquez sur **mm**.

7. Dans **Format papier**, saisissez **100** pour la **Largeur** et **500** pour la **Hauteur**.

8. Cliquez sur **Ajouter** pour ajouter le format de papier de **Ma bannière horizontale.**

9. Cliquez sur **OK** pour fermer la boîte de dialogue **Options format papier**.

10. Fermez la boîte de dialogue du pilote d'imprimante.

Remarque
- Vous pouvez également indiquer un **Format personnalisé** comme format de papier. Mais souvenez-vous que les paramètres de **Format personnalisé** ne sont pas disponibles si vous quittez l'application. Pour plus de détails, voir "Impression sur du papier de format non standard (sous Windows) →P.118 "

Créez la bannière dans l'application

Procédez comme suit pour créer la banderole dans l'application en utilisant le Format de papier personnalisé.

1. Démarrez Microsoft Word.

2. Choisissez **Mise en page** dans le menu **Fichier** pour afficher la boîte de dialogue **Mise en page**.

3. Dans **Format du papier**, cliquez sur le Format de papier personnalisé enregistré — **Ma bannière horizontale** dans cet exemple.

Important
- Si **Ma bannière horizontale** n'est pas dans la liste, vérifiez que cette imprimante est bien sélectionnée comme l'imprimante à utiliser.
- Dans des applications telles que Microsoft PowerPoint qui ne permettent pas de choisir un format de papier enregistré, utilisez le paramètre de **format personnalisé** et indiquez 100×500 mm.

4. Définissez l'orientation d'impression sur l'horizontale.

5. Créez la bannière.

Impression de la bannière

Suivez les étapes ci-dessous pour imprimer la bannière en utilisant les paramètres de bannière correspondants.

1. Choisissez **Imprimer** dans le menu de Microsoft Word.

2. Sélectionnez l'imprimante dans la boîte de dialogue, puis ouvrez la boîte de dialogue du pilote d'imprimante. (Voir "Accès à la boîte de dialogue du pilote de l'imprimante à partir d'applications sources (sous Windows) →P.200 ")

3. Vérifiez que la feuille **Principal** est affichée.

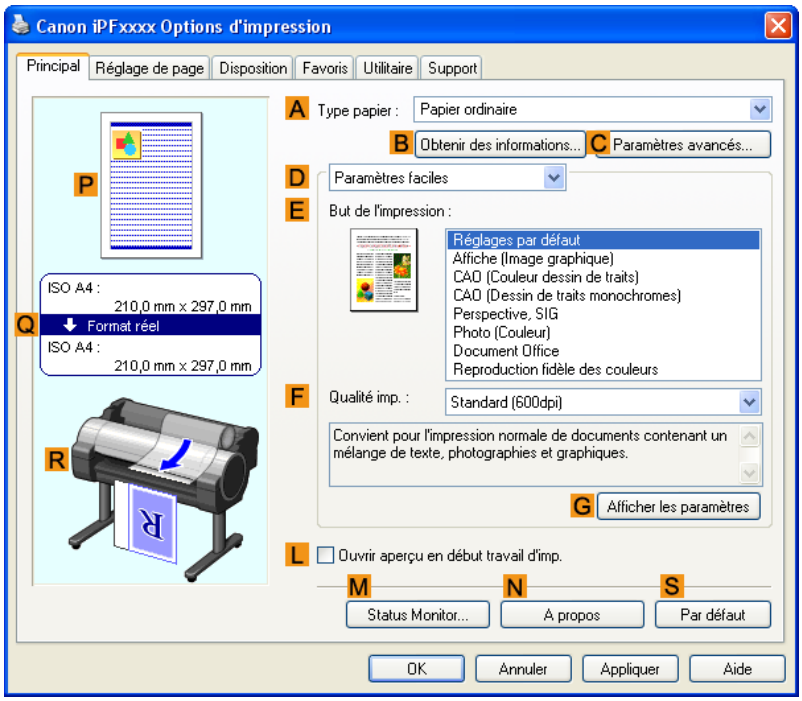

4. Dans la liste **A Type papier**, sélectionnez le type des papiers. Cliquez dans cet exemple sur Papier ordinaire.

5. Après avoir vérifié que l'option **D Paramètres faciles** est sélectionnée, cliquez sur **Affiche** dans la liste **E But de l'impression**.

6. Cliquez sur l'onglet **Réglage de page** pour afficher la feuille **Réglage de page**.

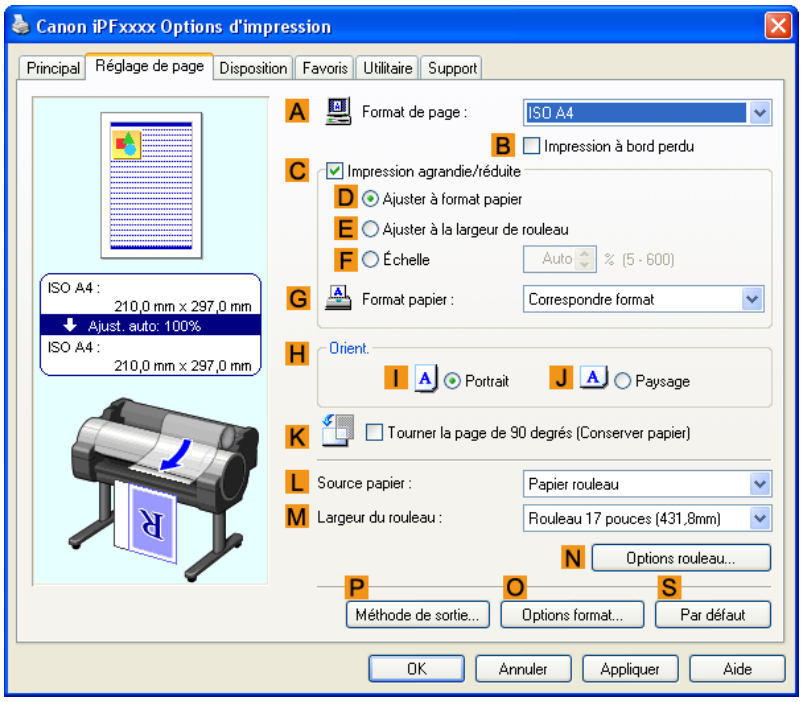

7. Dans la liste **A Format de page**, cliquez sur le format que vous avez enregistré, **Ma bannière horizontale**.

8. Cochez la case **C Impression agrandie/réduite**.

Remarque

- Si la case **C Impression agrandie/réduite** ne s'affiche pas dans la feuille **Réglage de page**, décochez la case **B Impression à bord perdu**.

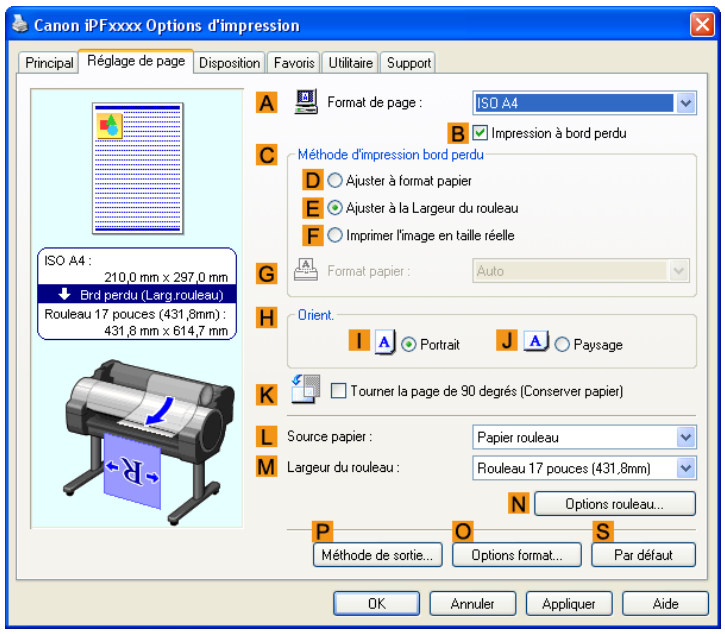

9. Sélectionnez et cliquez sur un papier rouleau dans la liste **L Source papier**.

10. Après avoir cliqué sur **E Ajuster à la largeur de rouleau**, la boîte de dialogue **Informations** s'affiche.

11. Sélectionnez la largeur du rouleau chargé dans la liste **Largeur du rouleau**. Dans ce cas, cliquez sur **Rouleau 16 pouces (406,4mm)** et enfin sur **OK**.

12. Confirmez les paramètres d'impression et imprimez à votre convenance.

Remarque

- Pour obtenir des conseils sur la confirmation des paramètres d'impression, voir "Confirmer les paramètres d'impression (sous Windows) →P.196 ".

Si l'impression a échoué, vous pourrez peut-être imprimer après avoir défini le paramètre suivant.

1. Dans la feuille **Disposition**, cliquez sur **J Réglages spéciaux** pour afficher la boîte de dialogue **Réglages spéciaux**.

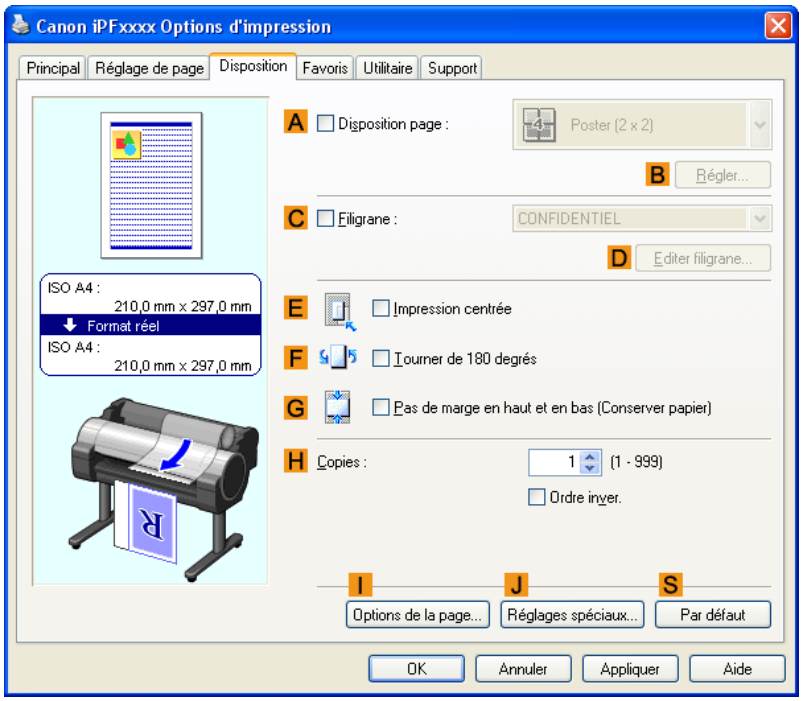

2. Dans la liste **Réglages FineZoom**, cliquez sur **Oui**.

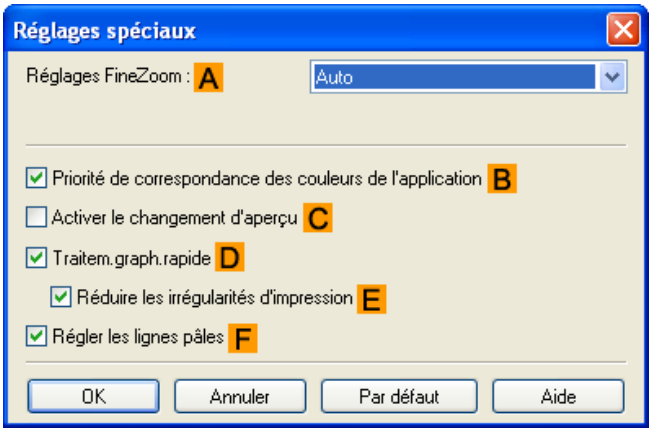

Impression de bannières verticales et horizontales (Impression grand format; sous Mac OS X)

Cette rubrique décrit comment imprimer une bannière environ cinq fois plus longue que la taille de rouleau, selon l'exemple suivant.

- Document: Original conçu pour une bannière horizontale
- Format de page: Non-standard (100×500 mm)
- Papier : Rouleau
- Type de papier : Papier ordinaire
- Largeur du rouleau : 16 pouces (406,4 mm)

Suivez les étapes ci-dessous pour imprimer une bannière à la verticale ou à l'horizontale.

1. Dans l'application, créez un original au format d'une banderole horizontale ou verticale.
2. Enregistrez un **Tailles de page personnalisées** (Mac OS X 10.3.9-10.5)/ **Tailles de page personnalisées** (Mac OS X 10.6).
   Les bannières sont en général aux formats non-standard, il convient donc d'enregistrer un **Tailles de page personnalisées** (Mac OS X 10.3.9-10.5)/ **Tailles de page personnalisées** (Mac OS X 10.6) dans **Réglage de page**. Dans cet exemple, c'est le format 100×500 mm qui est enregistré.
3. Imprimez la bannière en utilisant les paramètres qui correspondent aux bannières.

Remarque
- Les procédures suivantes concernent le système d'exploitation Mac OS X 10.5 ou supérieur. La méthode de définition de formats de papier non-standard varie en fonction de la version de Mac OS X.

Enregistrer un **Tailles de page personnalisées**

Cet exemple décrit comment enregistrer et imprimer à l'aide d'un format de page qui est allongé horizontalement et adapté aux des bannières dans l'un ou l'autre au format horizontale ou verticale.

1. Créez le document dans l'application.
2. Dans le menu de l'application, choisissez **Imprimer**.

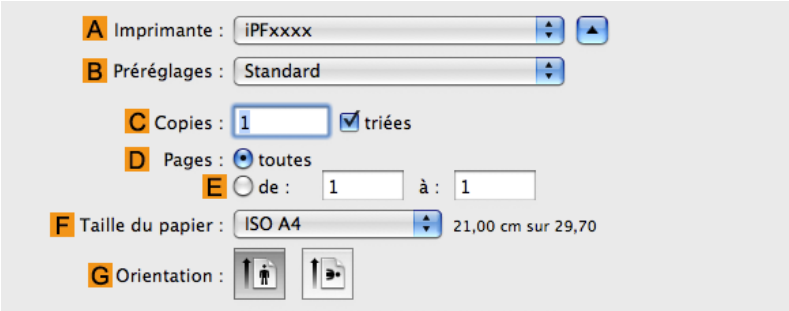

3. Sélectionnez l'imprimante dans la liste **A Imprimante**.
4. Cliquez sur **Gérer les tailles personnalisées** dans la liste **C Taille du papier** pour afficher la boîte de dialogue **Tailles de page personnalisées**.

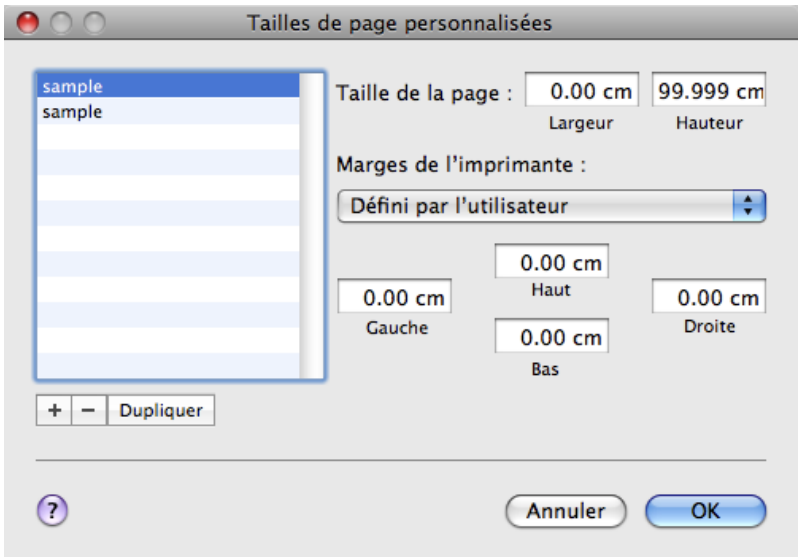

5. Cliquez sur **Sans_titre** dans la liste de gauche, puis attribuez un nom au format de page que vous avez enregistré. Saisissez ici **100*500.**
Si le format de page **Sans_titre** n'apparaît pas, cliquez sur le signe + sous la liste.

6. Dans **Taille de la page**, saisissez **10** dans **Largeur** et **50** dans **Hauteur**. Les valeurs doivent ici être saisies en centimètres.

7. Indiquez les marges en saisissant **0,3** dans **Marges de l'imprimante**. Ici aussi, les valeurs doivent être saisies en centimètres.

8. Cliquez sur **OK** pour fermer la boîte de dialogue **Tailles de page personnalisées**.

9. Dans la liste C **Taille du papier**, cliquez sur le format de l'original. Dans ce cas, cliquez sur **100*500**, le format que vous avez enregistré.

10. Dans D **Orientation**, cliquez sur l'icône du document au format paysage.

11. Cliquez sur F **OK** pour fermer la boîte de dialogue.

Imprimer la bannière

Suivez les étapes ci-dessous pour imprimer la bannière en utilisant les paramètres de bannière correspondants.

1. Dans le menu de l'application, choisissez **Imprimer**.

2. Accédez au panneau **Principal**.

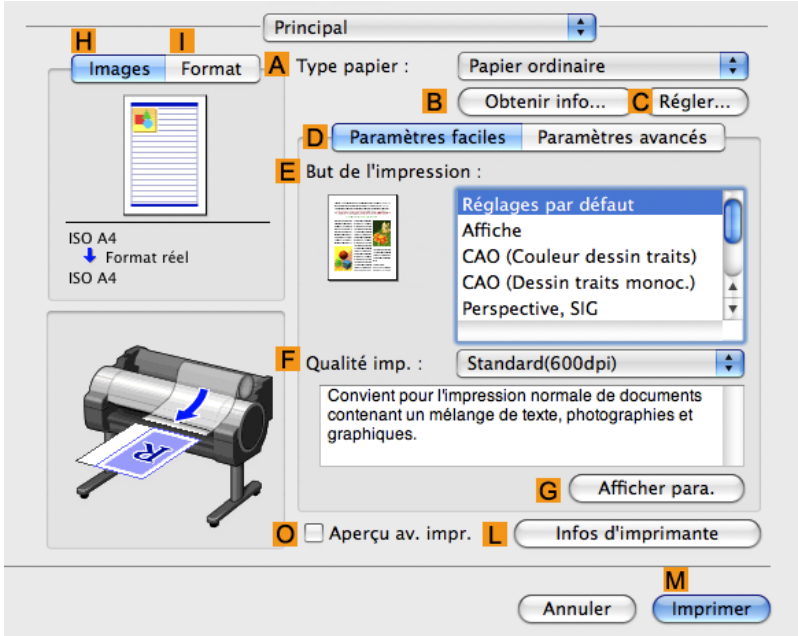

3. Dans la liste A **Type papier**, sélectionnez le type de papier chargé. Dans ce cas, cliquez sur Papier ordinaire.

4. Effectuez une sélection dans la liste E **But de l'impression**.

5. Effectuez une sélection dans la liste F **Qualité imp.**.

6. Accédez au panneau **Régl. page**.

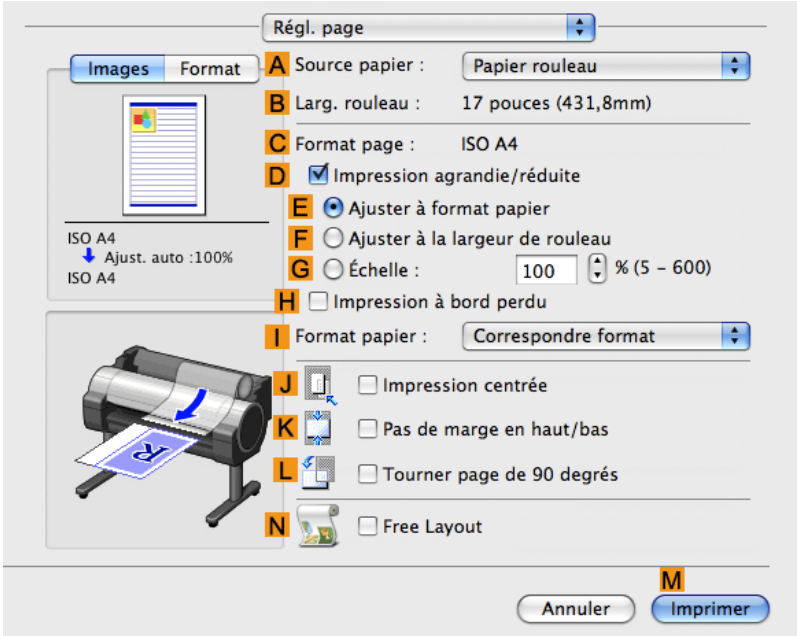

7. Sélectionnez et cliquez sur un papier rouleau dans la liste **A Source papier**.

8. Vérifiez que la largeur du rouleau de papier chargé est affichée dans la liste **B Larg. rouleau** —ici, **16 pouces (406,4mm)**.

> Remarque
> - Si la largeur du rouleau charge n'apparait pas dans **B Larg. rouleau**, cliquez sur **L Infos d'imprimante** dans le volet **Principal** et mettez a jour les informations d'imprimante.

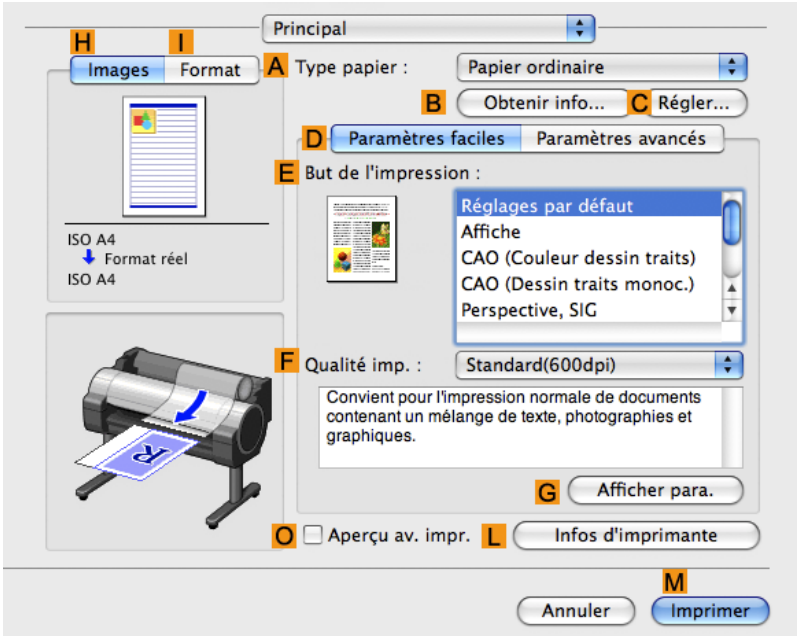

9. Dans **C Format page**, vérifiez que **100*500** est affiché, comme enregistré dans **Réglage de page**.

10. Cochez la case **D Impression agrandie/réduite**.

11. Cliquez sur **F Ajuster à la largeur de rouleau**.

12. Confirmez les paramètres d'impression et cliquez sur **M Imprimer** pour lancer l'impression.

> Remarque
> - Pour obtenir des instructions sur la confirmation des paramètres d'impression, voir "Confirmer les paramètres d'impression (sous Mac OS X) →P.413 "

Impression sur des formats de papier non standard

En spécifiant le format du papier, vous pouvez imprimer sur des formats non standard.
Il existe deux façons d'imprimer sur des formats non standard, comme suit.

Enregistrer un format de papier non standard dans le pilote d'imprimante.

Une fois que vous avez enregistré les formats de papier non standard, ils sont listés avec les formats standard pour être accessibles à n'importe quel moment.

> Remarque
> - Ces formats non standard enregistrés dans le pilote d'imprimante sont appelés Format de papier personnalisé. dans Windows et **Formats personnalisés** sous Mac OS X.

Spécification de formats de papier personnalisés temporaires

Indiqués pour un usage temporaire dans le pilote d'imprimante, ces paramètres ne sont plus disponibles lorsque vous quittez l'application. Si vous voulez régler un format de papier non standard qui soit toujours disponible, nous vous recommandons d'enregistrer le format de papier dans le pilote d'imprimante.

> Remarque
> - Ces formats de papier temporaires que vous avez enregistrés sur l'imprimante s'appellent **Format personnalisé** sous Windows.
> - Ce réglage est possible uniquement sous Windows.

Pour obtenir des instructions sur la définition de papier non standard pour l'impression, reportez-vous aux rubriques ci-dessous, en fonction de votre ordinateur et de votre système d'exploitation.

- Impression sur du papier de format non standard (sous Windows) →P.118
- Impression sur du papier de formats non standard (sous Mac OS X) →P.123

Impression sur du papier de format non standard (sous Windows)

Cette rubrique décrit deux façons d'imprimer sur des formats de papier non standard.

- Impression en utilisant **Format personnalisé**
- Impression en utilisant Format de papier personnalisé

Impression via **Format personnalisé**

Cette rubrique décrit comment imprimer en utilisant le **Format personnalisé** selon l'exemple suivant.

- Document : Tout type
- Format de page : Carrée aux dimensions non standard (430×430 mm)
- Papier : Feuilles
- Type de papier : Tout type
- Format de papier : Feuille carrée, 430×430 mm

1. Chargez le papier carré (430×430 mm) dans l'imprimante.

2. Dans le menu de l'application, choisissez **Imprimer**.

3. Sélectionnez l'imprimante dans la boîte de dialogue, puis ouvrez la boîte de dialogue du pilote d'imprimante. (Voir "Accès à la boîte de dialogue du pilote de l'imprimante à partir d'applications sources (sous Windows) →P.200 ")

4. Vérifiez que la feuille **Principal** est affichée.

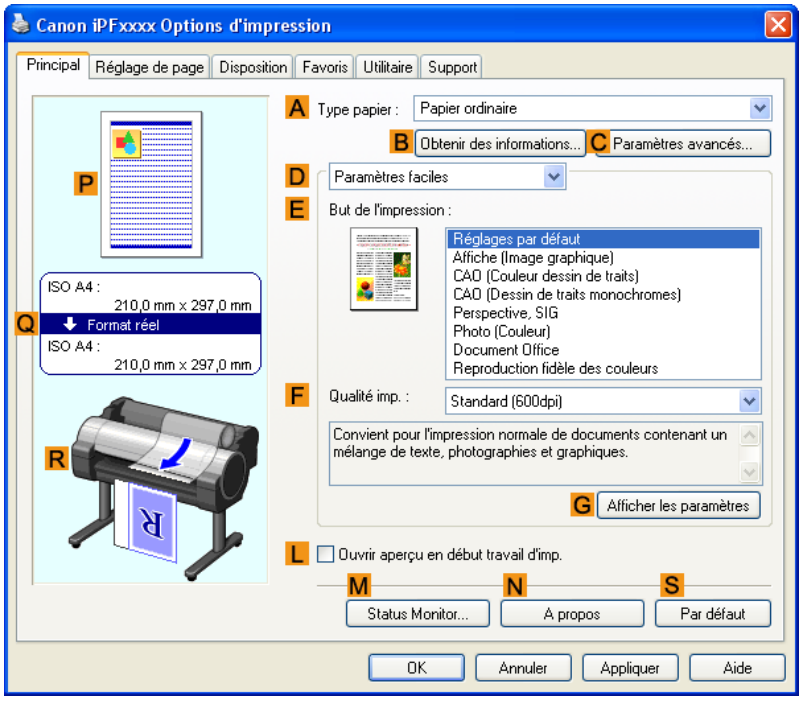

5. Dans la liste **A** **Type papier**, sélectionnez le type des papiers.

6. Après avoir vérifié que **D** **Paramètres faciles** est sélectionné, faites votre sélection dans la liste **E** **But de l'impression**.

7. Cliquez sur l'onglet **Réglage de page** pour afficher la feuille **Réglage de page**.

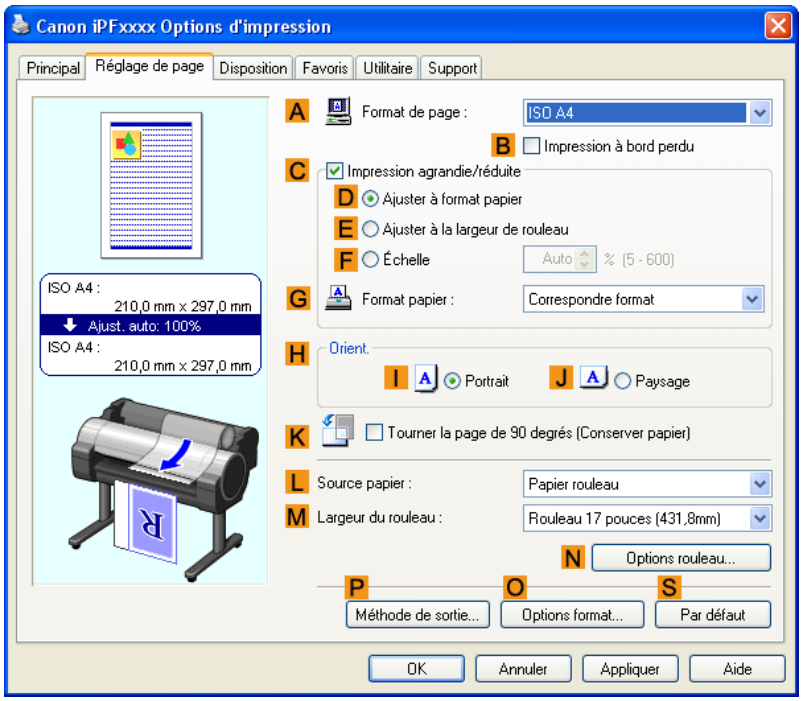

8. Cliquez sur **Manuel** dans la liste L **Source papier**.

9. Cliquez sur **Format personnalisé** dans la liste A **Format de page** pour afficher la boîte de dialogue **Réglages de format personnalisé**.

10. Confirmez que **mm** est bien sélectionné dans **Unités**.

11. Saisissez **430** dans **Largeur** et **Hauteur**.

12. Cliquez sur **OK** pour fermer la boîte de dialogue **Réglages de format personnalisé**.

13. Confirmez les paramètres d'impression et imprimez à votre convenance.

> Remarque
> - Pour obtenir des conseils sur la confirmation des paramètres d'impression, voir "Confirmer les paramètres d'impression (sous Windows) →P.196 ".

Impression via Format de papier personnalisé

Cette rubrique décrit comment imprimer en utilisant le Format de papier personnalisé selon l'exemple suivant. Enregistrez tout d'abord un format papier non standard appelé **Carré de 430 mm** comme Format de papier personnalisé

- Document : Tout type
- Format de page : Feuille carrée, 430×430 mm
- Papier : Feuilles
- Type papier : Tout type
- Format de papier : Feuille carrée, 430×430 mm

1. Chargez le papier carré (430×430 mm) dans l'imprimante.

2. Dans le menu de l'application, choisissez **Imprimer**.

3. Sélectionnez l'imprimante dans la boîte de dialogue, puis ouvrez la boîte de dialogue du pilote d'imprimante. (Voir "Accès à la boîte de dialogue du pilote de l'imprimante à partir d'applications sources (sous Windows) →P.200 ")

4. Vérifiez que la feuille **Principal** est affichée.

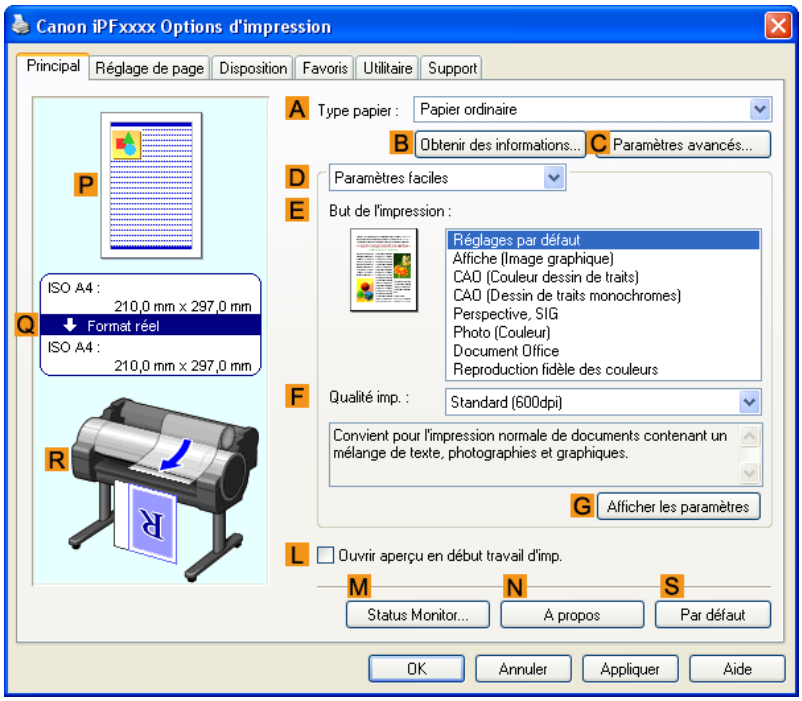

5. Dans la liste **A** **Type papier**, sélectionnez le type des papiers.

6. Après avoir vérifié que **D** **Paramètres faciles** est sélectionné, faites votre sélection dans la liste **E** **But de l'impression**.

7. Cliquez sur l'onglet **Réglage de page** pour afficher la feuille **Réglage de page**.

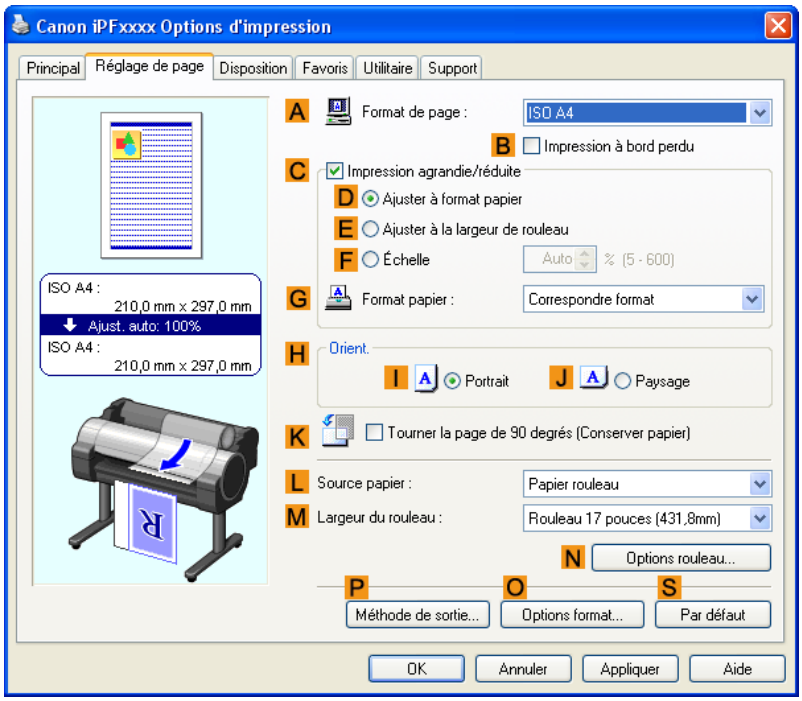

8. Cliquez sur **O Options format** pour afficher la boîte de dialogue **Options format papier**.

9. Saisissez le nom de papier de votre choix dans **Nom format papier perso.**. Le papier **Carré de 430 mm** est utilisé dans cet exemple.

10. Sélectionnez **mm** dans **Unités**.

11. Saisissez **430** dans **Largeur** et **Hauteur**.

> Remarque
> - Si vous cochez la case **Fixer le rapport largeur-hauteur**, la valeur que vous saisirez dans **Largeur** ou **Hauteur** déterminera automatiquement la valeur appliquée à l'autre dimension en fonction du rapport original.

12. Cliquez sur **Ajouter** pour enregistrer **Carré de 430 mm**.

13. Cliquez sur **OK** pour fermer la boîte de dialogue **Options format papier**.

14. Cliquez sur **Manuel** dans la liste **L Source papier**.

15. Dans la liste **A Format de page**, cliquez sur le format ajouté, **Carré de 430 mm**.

16. Confirmez les paramètres d'impression et imprimez à votre convenance.

> Remarque
> - Pour obtenir des conseils sur la confirmation des paramètres d'impression, voir "Confirmer les paramètres d'impression (sous Windows) →P.196 ".

Impression sur du papier de formats non standard (sous Mac OS X)

Cette rubrique décrit comment enregistrer et effectuer une impression en utilisant des **Tailles de page personnalisées** selon l'exemple suivant. Dans cet exemple, vous enregistrez un format de page non-standard appelé **430*430** dans **Tailles de page personnalisées**.

- Document : Tout type
- Format de page : Feuille carrée, 430×430 mm
- Papier : Feuilles
- Type papier : Tout type
- Format de papier : Feuille carrée, 430×430 mm

Remarque
- Les procédures suivantes concernent le système d'exploitation Mac OS X 10.4. La méthode de définition de formats de papier non-standard varie en fonction de la version de Mac OS X.

1. Créez le document dans l'application.

2. Chargez le papier carré (430 × 430 mm) dans l'imprimante.

3. Cela définit les options **B Format pour** et **C Taille du papier**.

Remarque
- La méthode de configuration varie selon l'OS et l'application que vous utilisez.
  Si **Réglage de page** est affiché dans le menu de l'application, la configuration des paramètres s'effectue en ouvrant la boîte de dialogue **Attributs de page** à partir de **Réglage de page**.

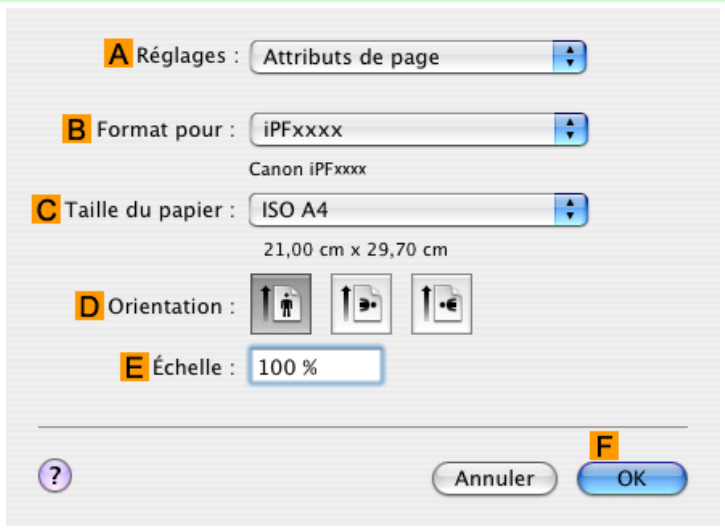

Si l'option Mise en page n'est pas affichée, les paramètres doivent être configurés dans la partie supérieure du pilote d'imprimante qui s'affiche lorsque vous sélectionnez **Imprimer** dans le menu de l'application.

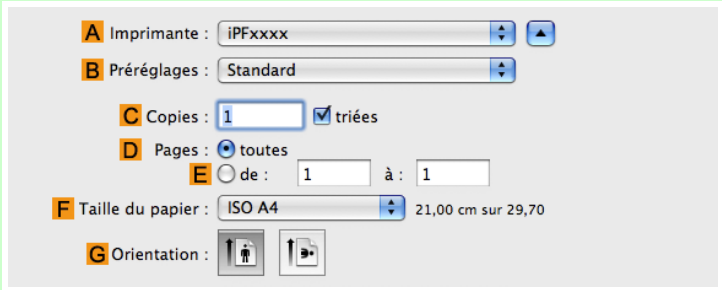

4. Sélectionnez l'imprimante dans la liste **A Imprimante**.

5. Cliquez sur **Gérer les tailles personnalisées** dans la liste **C Taille du papier** pour afficher la boîte de dialogue **Tailles de page personnalisées**.

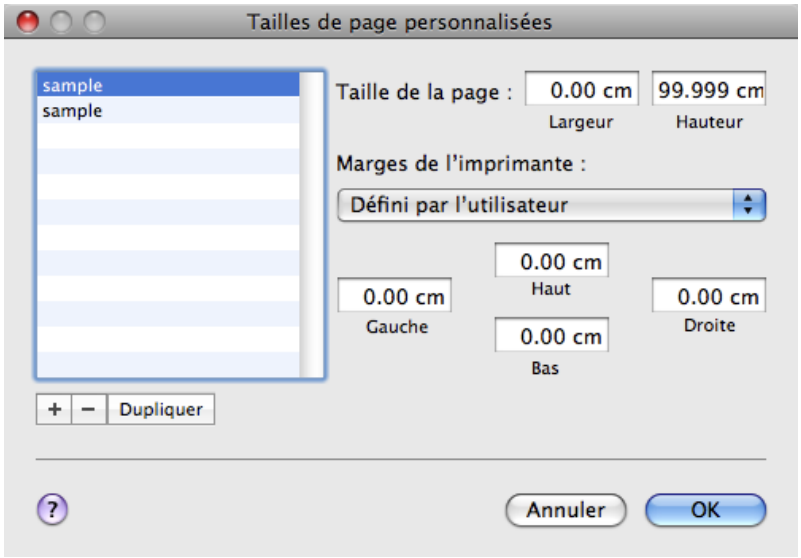

6. Dans **Taille de la page**, saisissez la hauteur et la largeur de l'original. Ici, saisissez **43,00 cm** en **Hauteur** et en **Largeur**.

7. Dans **Marges de l'imprimante**, saisissez **0,5** pour la marge supérieure et les marges latérales et **2,3** pour la marge inférieure. Ici, les valeurs doivent être saisies en centimètres.

8. Double-cliquez sur **Sans_titre** dans la liste gauche de la boîte de dialogue **Tailles de page personnalisées** et saisissez le nom du papier—dans ce cas, **430*430**.

9. Cliquez sur **OK** pour fermer la boîte de dialogue **Tailles de page personnalisées**.

10. Dans la liste **C Taille du papier**, cliquez sur le format de l'original. Dans ce cas, cliquez sur **430*430**, le format que vous avez enregistré.

11. Si vous avez configuré les réglages à l'aide de la boîte de dialogue **Attributs de page**, cliquez sur **F OK** pour fermer cette boîte de dialogue puis sélectionnez **Imprimer** dans le menu de l'application.

12. Ouvrez le panneau **Principal**.

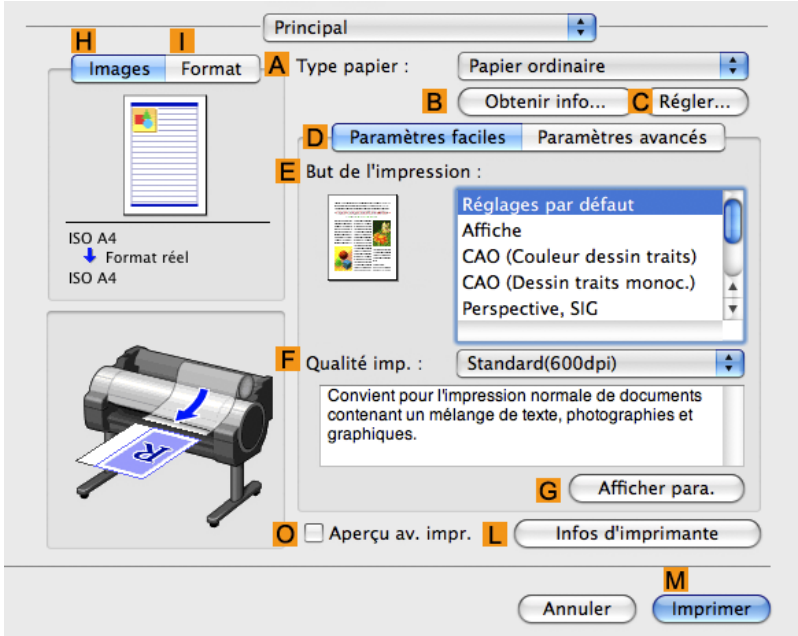

13. Dans la liste **A** **Type papier**, sélectionnez le type de papier chargé dans l'imprimante.

14. Après avoir vérifié que **D** **Paramètres faciles** est sélectionné, faites votre sélection dans la liste **E** **But de l'impression**.

15. Effectuez votre sélection dans la liste **F** **Qualité imp.**.

16. Accédez au panneau **Régl. page**.

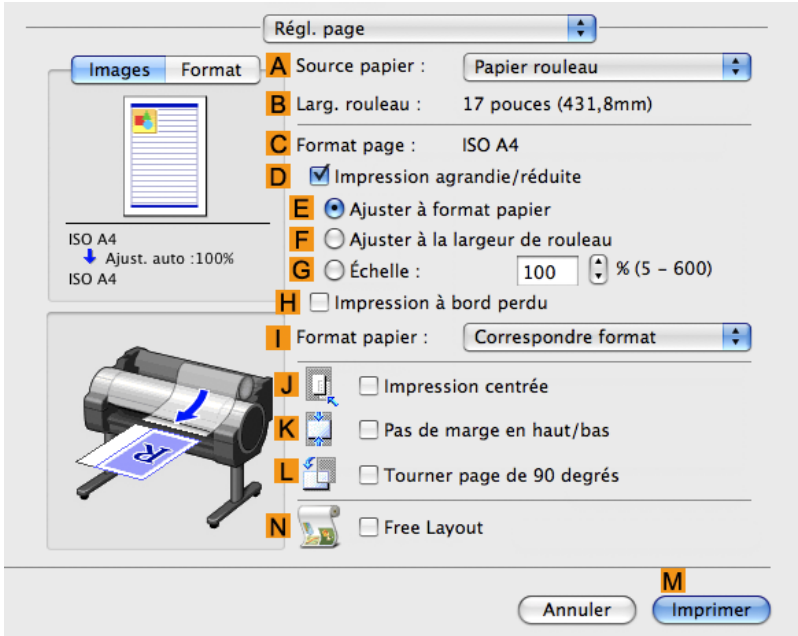

17. Cliquez sur **Manuel** dans la liste **A** **Source papier**.

18. Dans **C** **Format page**, vérifiez que la valeur **430*430** est affichée, telle qu'elle est enregistrée dans **Réglage de page**.

19. Confirmez les paramètres d'impression puis cliquez sur **Imprimer** pour lancer l'impression.

Remarque

- Pour des conseils sur la confirmation des paramètres d'impression, voir "Confirmer les paramètres d'impression (sous Mac OS X) →P.413 ".

Mosaïque et plusieurs pages par feuille

Imprimer plusieurs originaux l'un à côté de l'autre 127
Impression de plusieurs originaux côte à côte (sous Windows) 128
Impression de plusieurs originaux côte à côte (sous Mac OS X) 130

Impression de plusieurs pages en continu 132
Impression de plusieurs pages en continu (sous Windows) 132
Impression de plusieurs pages en continu (sous Mac OS X) 134

Impression de plusieurs pages sur une seule feuille 137
Impression de plusieurs pages sur une seule feuille (sous Windows) 137
Impression de plusieurs pages sur une seule feuille (sous Mac OS X) 140

Impression d'affiches en sections 144
Impression de grandes affiches (sous Windows) 145

Imprimer plusieurs originaux l'un à côté de l'autre

En arrangeant des originaux de programmes de traitement de texte ou de tableurs ou de captures d'écran de navigateur web en vis-à-vis sur des feuilles uniques, vous pouvez créer du matériel de présentation hautement expressif, du matériel de réunion facile à comprendre et tout un ensemble d'autres documents imprimés.

Free Layout (sous Windows)

Vous pouvez non seulement combiner plusieurs pages sur une mise en page unique, mais aussi combiner les originaux de plusieurs fichiers—même provenant de différentes applications—dans une mise en page unique.

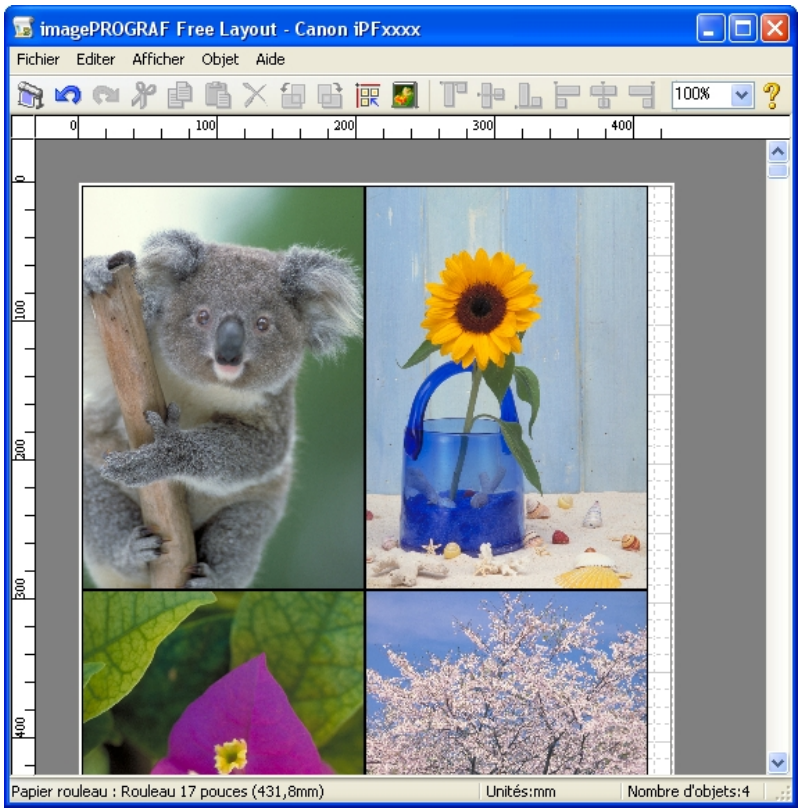

Important

- Free Layout ne peut pas être utilisé sous Windows version 64 bits.

imagePROGRAF Free Layout (sous Macintosh)

Outre combiner plusieurs pages sur une mise en page unique, vous pouvez combiner les originaux de plusieurs fichiers —même provenant de différentes applications—dans une mise en page unique.

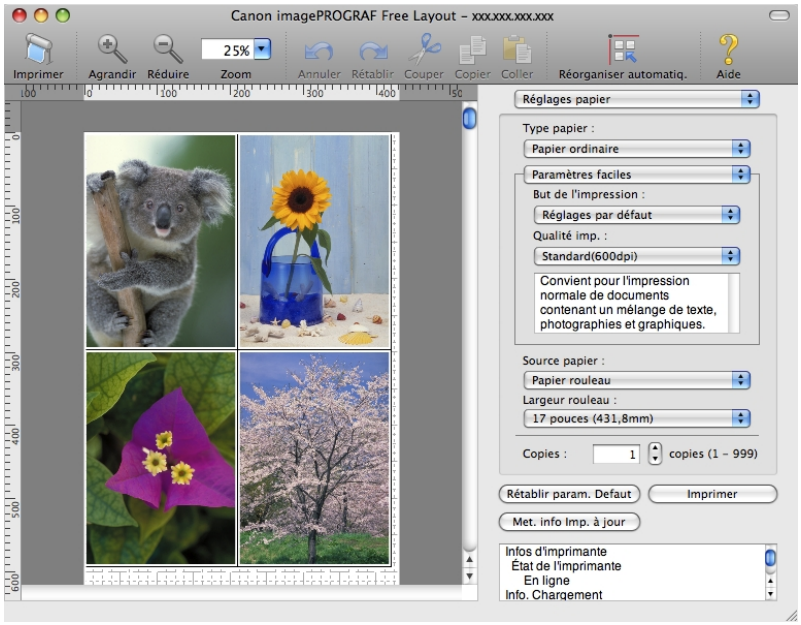

Pour obtenir des instructions sur l'arrangement d'originaux à partir de plusieurs applications, consultez les rubriques suivantes.

- Impression de plusieurs originaux côte à côte (sous Windows) →P.128
- Impression de plusieurs originaux côte à côte (sous Mac OS X) →P.130

Impression de plusieurs originaux côte à côte (sous Windows)

Cette rubrique décrit comment organiser des plusieurs originaux en utilisant la fonction Free Layout pour l'impression.

Important

- Free Layout ne peut pas être utilisé sous Windows version 64 bits.

1. Dans le menu de l'application, choisissez **Imprimer**.

2. Sélectionnez l'imprimante dans la boîte de dialogue, puis ouvrez la boîte de dialogue du pilote d'imprimante. (Voir "Accès à la boîte de dialogue du pilote de l'imprimante à partir d'applications sources (sous Windows) →P.200 ")

3. Vérifiez que la feuille **Principal** est affichée.

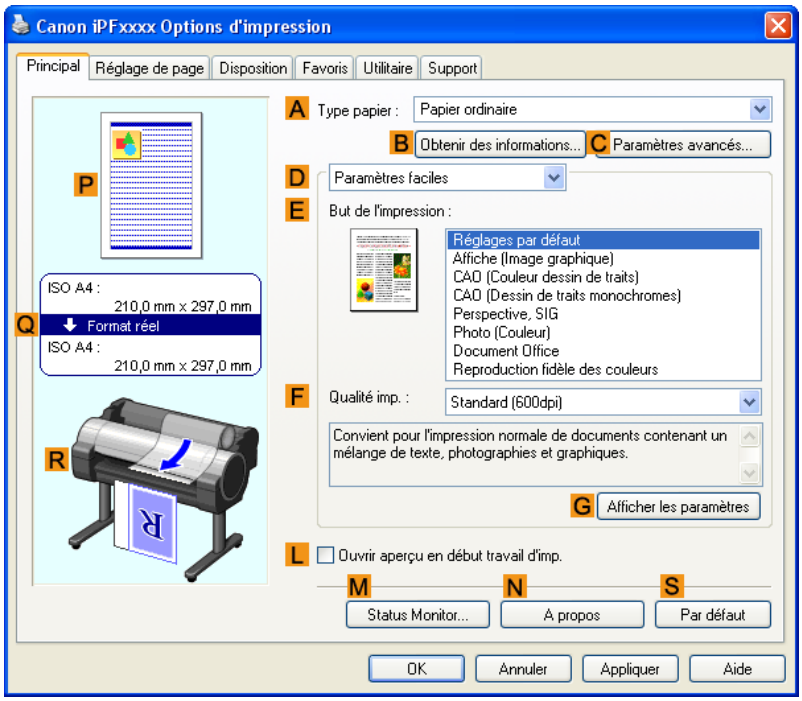

4. Cliquez sur l'onglet **Disposition** pour afficher la fenêtre **Disposition**.

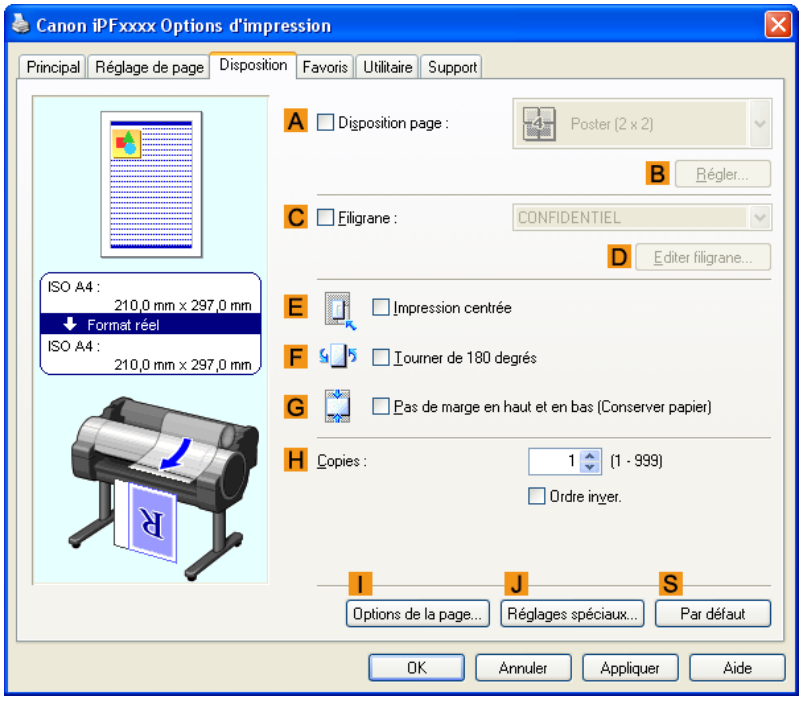

5. Cochez la case **A Disposition page**.

6. Cliquez sur **Free Layout** dans la liste **A Disposition page**.

7. Quand vous tentez de lancer l'impression, la fenêtre imagePROGRAF Free Layout s'affiche (à ce moment, le document ne sera pas encore imprimé).

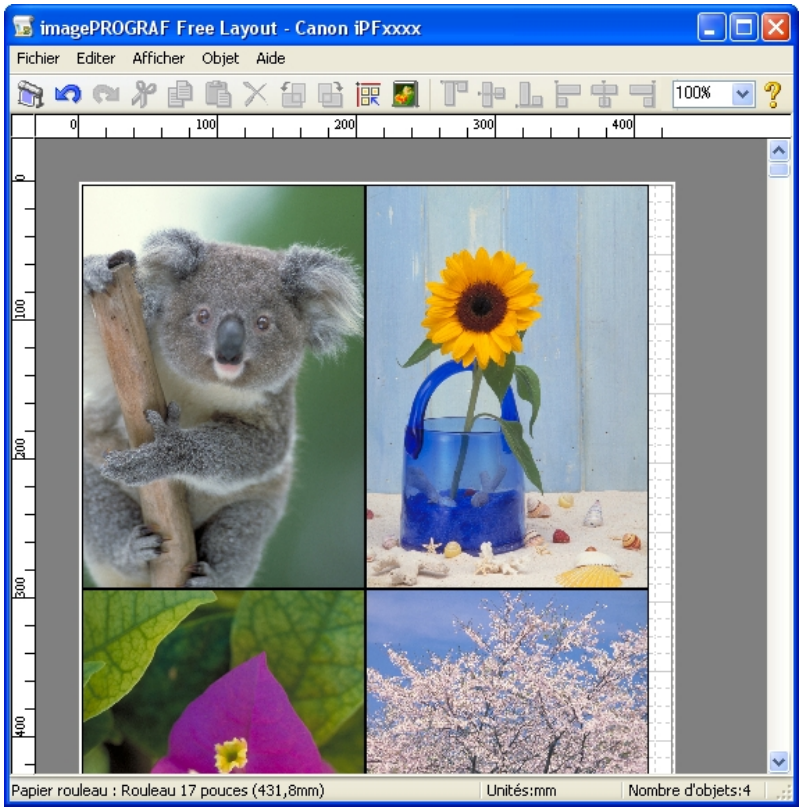

8. Éditez et réorganisez l'image dans la fenêtre imagePROGRAF Free Layout à votre convenance.

Important
- Sans fermer la fenêtre imagePROGRAF Free Layout, répétez les étapes 1–7 pour organiser les originaux provenant de plusieurs applications sur la même page.

Remarque
- Pour obtenir des instructions sur l'édition et la réorganisation d'images, reportez-vous à la rubrique d'aide de imagePROGRAF Free Layout.

9. Imprimez à partir du menu imagePROGRAF Free Layout.

Remarque
- Pour obtenir des détails sur les fonctions de imagePROGRAF Free Layout, reportez-vous au Free Layout →P.244 .

Impression de plusieurs originaux côte à côte (sous Mac OS X)

Cette rubrique décrit comment utiliser la fonction **Free Layout** pour disposer plusieurs originaux côte à côte avant l'impression.

1. Dans le menu de l'application, choisissez **Imprimer**.

2. Accédez au panneau **Régl. page**.

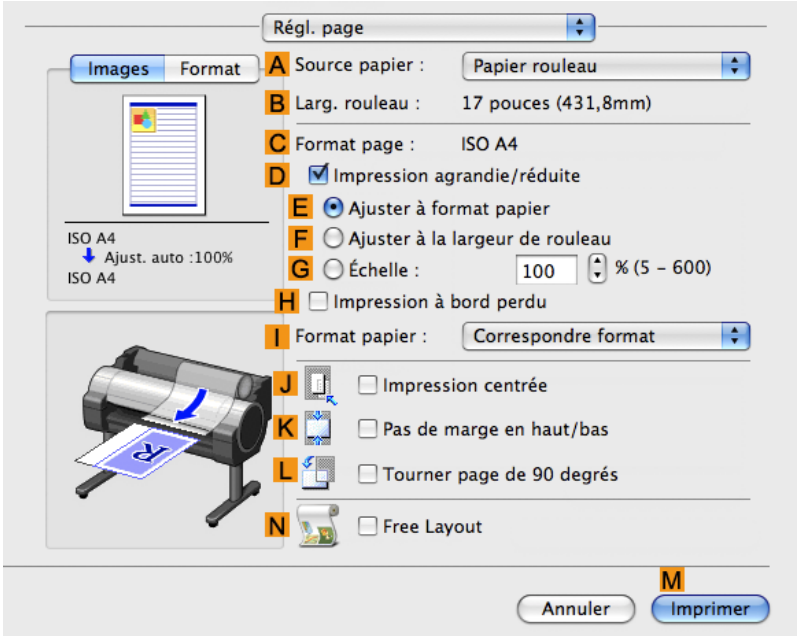

3. Cochez la case **N Free Layout**.

4. Cliquez sur **M Imprimer**.

5. La fenêtre **Canon imagePROGRAF Free Layout** s'affiche.

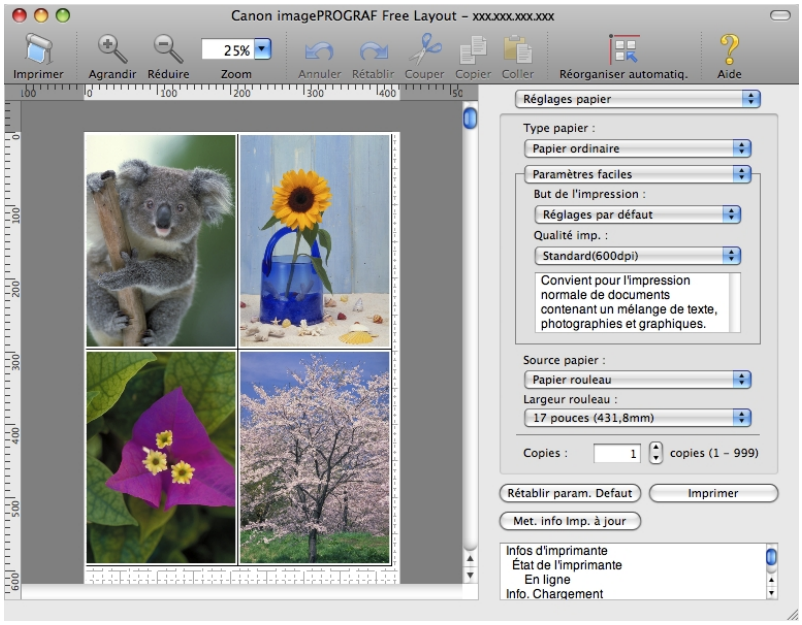

6. Éditez et réorganisez l'image dans la fenêtre **Canon imagePROGRAF Free Layout** à votre convenance.

Remarque

- Sans fermer la fenêtre **Canon imagePROGRAF Free Layout**, répétez les étapes 1 à 4 pour disposer les originaux provenant de plusieurs applications sur la même page.
- Pour obtenir des instructions sur l'édition et la réorganisation d'images, reportez-vous à la rubrique d'aide de **Canon imagePROGRAF Free Layout**.

7. Imprimez à partir du menu **Canon imagePROGRAF Free Layout**.

Remarque
- Pour obtenir des détails sur les fonctions de **Canon imagePROGRAF Free Layout**, reportez-vous Free Layout →P.461 .

Impression de plusieurs pages en continu

Vous pouvez imprimer plusieurs pages en une seule image continue, sans aucune marge entre les pages.

Papier rouleau (bannière)

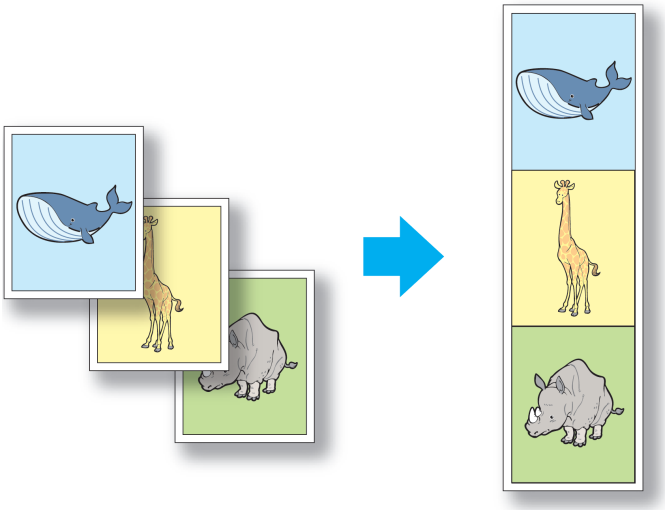

Important
- Cette fonctionnalité est disponible uniquement avec les rouleaux. Elle ne peut pas être utilisée pour l'impression sur feuilles.
- Lors de l'impression sur bannière, les réglages d'économie de papier, de nombre d'exemplaires, d'impression à bord perdu, d'agrandissement ou de réduction, ainsi que tout autre réglage en rapport avec la mise en page sont ignorés.

Pour obtenir des instructions sur l'impression à bord perdu de photos et d'images à leur taille actuelle, reportez-vous aux rubriques ci-dessous, en fonction de votre ordinateur et de votre système d'exploitation.

- Impression de plusieurs pages en continu (sous Windows) →P.132
- Impression de plusieurs pages en continu (sous Mac OS X) →P.134

Impression de plusieurs pages en continu (sous Windows)

Cette rubrique décrit comment imprimer plusieurs pages en une seule image continue, sans aucune marge entre les pages.

Important
- Cette fonctionnalité est disponible uniquement avec les rouleaux. Elle ne peut pas être utilisée pour l'impression sur feuilles.
- Lors de l'impression sur bannière, les réglages d'économie de papier, de nombre d'exemplaires, d'impression à bord perdu, d'agrandissement ou de réduction, ainsi que tout autre réglage en rapport avec la mise en page sont ignorés.

1. Choisissez **Imprimer** dans le menu de l'application.

2. Sélectionnez l'imprimante dans la boîte de dialogue, puis ouvrez la boîte de dialogue du pilote d'imprimante. (Voir "Accès à la boîte de dialogue du pilote de l'imprimante à partir d'applications sources (sous Windows) →P.200 ")

3. Vérifiez que la feuille **Principal** est affichée.

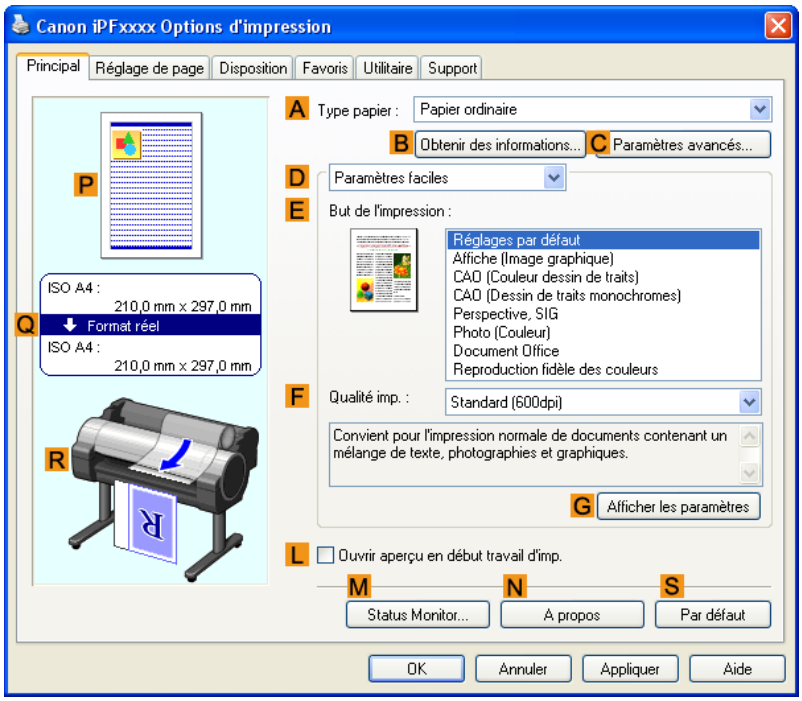

4. Dans la liste **A Type papier**, cliquez sur le type du papier chargé.

5. Cliquez sur l'onglet **Réglage de page** pour afficher la fenêtre **Réglage de page**.

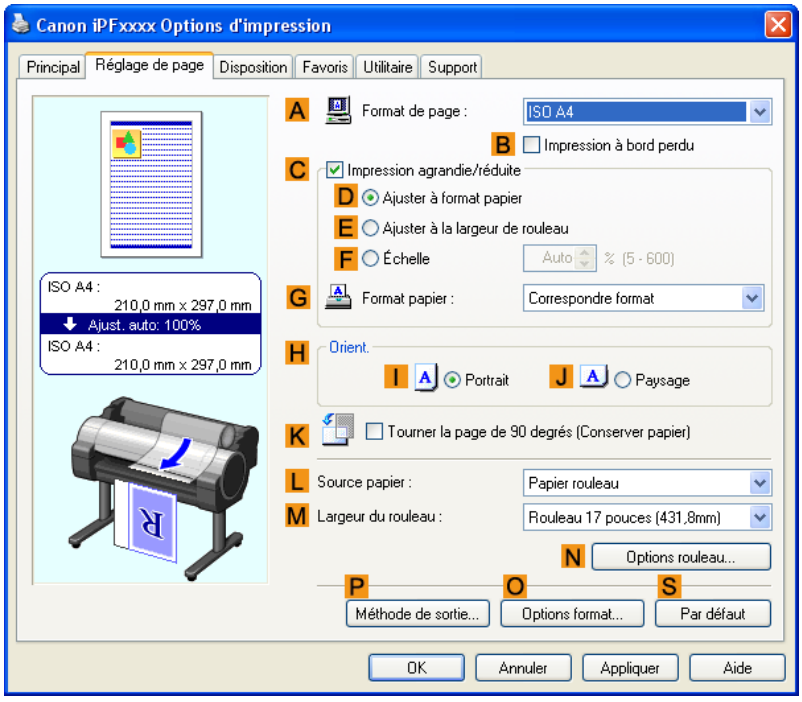

6. Sélectionnez et cliquez sur un papier rouleau dans la liste L **Source papier**.

7. Cliquez sur N **Options rouleau** pour afficher la boîte de dialogue **Options rouleau**.

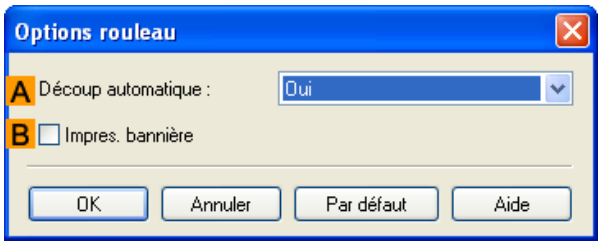

8. Cochez la case B **Impres. bannière**.

9. Cliquez sur **OK**.

10. Confirmez les paramètres d'impression et imprimez à votre convenance.

Remarque
- Pour obtenir des conseils sur la confirmation des paramètres d'impression, voir "Confirmer les paramètres d'impression (sous Windows) →P.196 "

Impression de plusieurs pages en continu (sous Mac OS X)

Cette rubrique décrit comment imprimer plusieurs pages en une seule image continue, sans aucune marge entre les pages.

Important
- Cette fonctionnalité est disponible uniquement avec les rouleaux. Elle ne peut pas être utilisée pour l'impression sur feuilles.
- Lors de l'impression sur bannière, les réglages d'économie de papier, de nombre d'exemplaires, d'impression à bord perdu, d'agrandissement ou de réduction, ainsi que tout autre réglage en rapport avec la mise en page sont ignorés.

1. Cela définit les options **B Format pour** et **C Taille du papier**.

Remarque

- La méthode de configuration varie selon l'OS et l'application que vous utilisez.
  Si **Réglage de page** est affiché dans le menu de l'application, la configuration des paramètres s'effectue en ouvrant la boîte de dialogue **Attributs de page** à partir de **Réglage de page**.

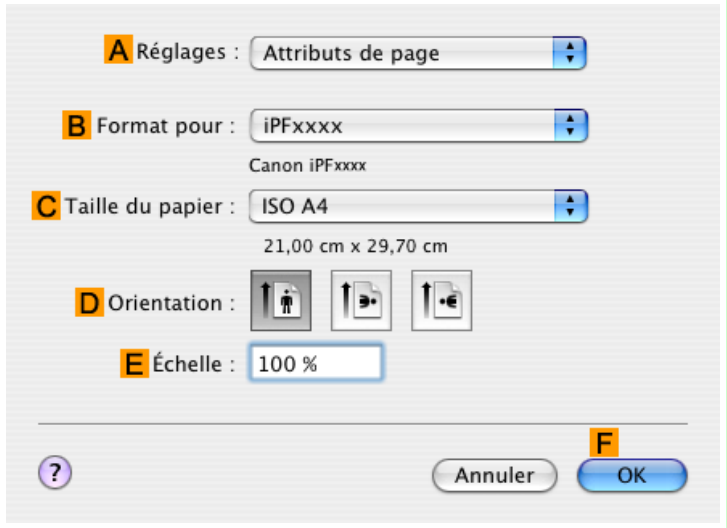

Si l'option Mise en page n'est pas affichée, les paramètres doivent être configurés dans la partie supérieure du pilote d'imprimante qui s'affiche lorsque vous sélectionnez **Imprimer** dans le menu de l'application.

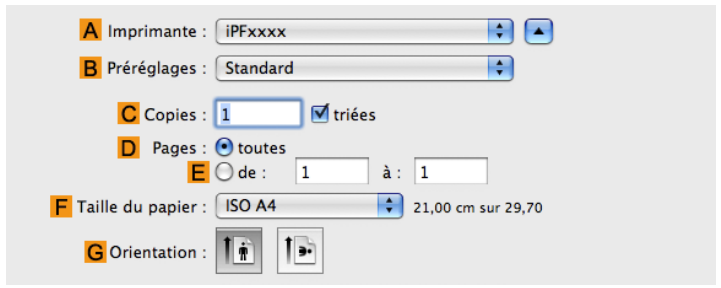

2. Sélectionnez l'imprimante dans la liste **A Imprimante**.

3. Cliquez sur le format de l'original dans la liste **C Taille du papier**.

4. Si vous avez configuré les réglages à l'aide de la boîte de dialogue **Attributs de page**, cliquez sur **F OK** pour fermer cette boîte de dialogue puis sélectionnez **Imprimer** dans le menu de l'application.

5. Ouvrez le panneau **Principal**.

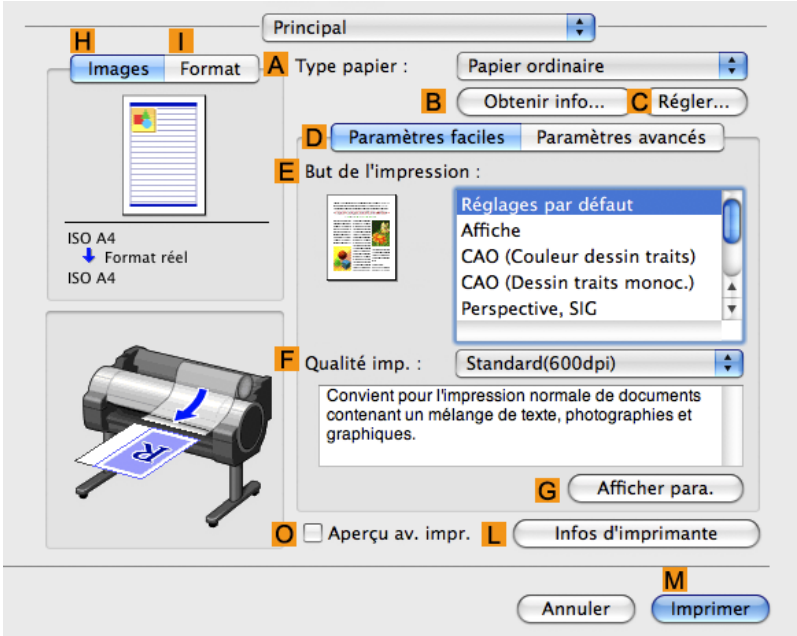

6. Dans la liste **A** **Type papier**, cliquez sur le type du papier chargé.

7. Effectuez votre sélection dans la liste **E** **But de l'impression**.

8. Effectuez votre sélection dans la liste **F** **Qualité imp.**.

9. Accédez au panneau **Régl. page**.

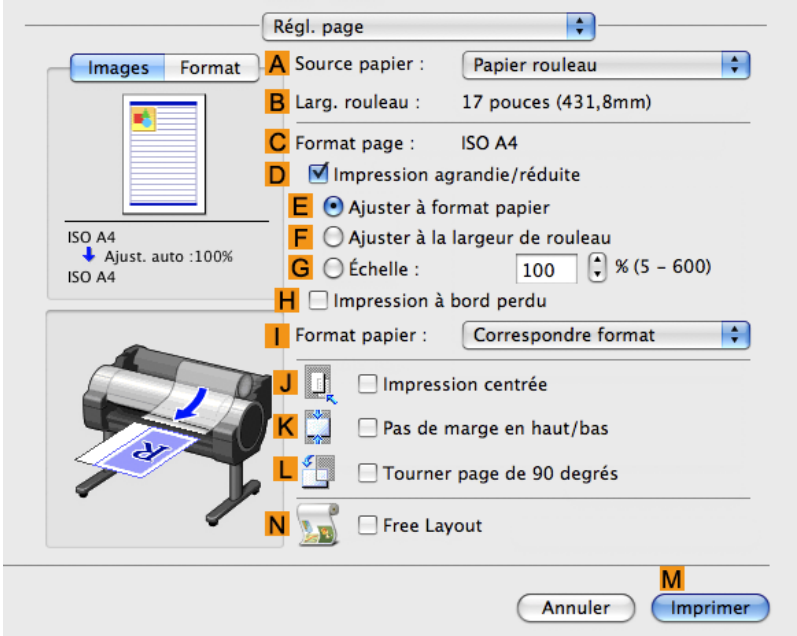

10. Cliquez sur **Papier rouleau (bannière)** dans la liste **A** **Source papier**.

11. Confirmez les paramètres d'impression puis cliquez sur **Imprimer** pour lancer l'impression.

> Remarque
> - Pour des conseils sur la confirmation des paramètres d'impression, voir "Confirmer les paramètres d'impression (sous Mac OS X) →P.413 ".

Impression de plusieurs pages sur une seule feuille

Pour économiser du papier, vous pouvez imprimer plusieurs pages de l'original sur une seule feuille en réduisant l'original et en divisant la feuille en plusieurs zones pour chaque page.

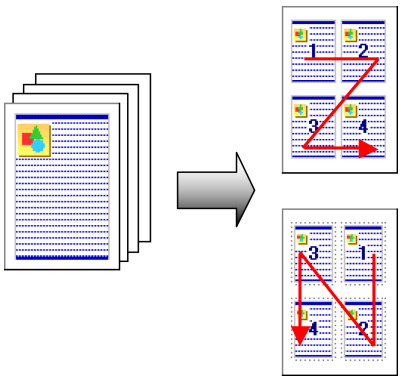

Disposition page

Indiquez un nombre de pages de l'original à imprimer sur un même feuille, dans une disposition de plusieurs pages par feuille.

> Remarque
> - Vous pouvez imprimer jusqu'à 16 pages de l'original sur une seule feuille.
> - Vous pouvez aussi changer l'ordre de la disposition et imprimer les limites des pages, à votre convenance.

> Important
> - Cette fonction ne peut pas être combinée avec les options suivantes.
> - Impression à bord perdu
> - Redimensionnement des originaux par des valeurs d'échelles (sous Windows)
> - Impression de banderoles (sous Windows)
> - Lorsque vous imprimez en utilisant cette fonction, le réglage **Impression centrée** est désactivé.

Pour obtenir des instructions sur l'impression de plusieurs pages sur une feuille, reportez-vous aux rubriques ci-dessous, en fonction de votre ordinateur et de votre système d'exploitation.

- Impression de plusieurs pages sur une seule feuille (sous Windows) →P.137
- Impression de plusieurs pages sur une seule feuille (sous Mac OS X) →P.140

Impression de plusieurs pages sur une seule feuille (sous Windows)

Cette rubrique décrit comment imprimer quatre pages d'originaux sur une seule feuille selon l'exemple suivant.

- Document : Votre choix
- Format de la page : A3 (297,0×420,0 mm)
- Papier : Rouleau

- Type de papier : Papier ordinaire
- Largeur du rouleau de papier : A2/A3 (420,0 mm)

1. Choisissez **Imprimer** dans le menu de l'application.

2. Sélectionnez l'imprimante dans la boîte de dialogue, puis ouvrez la boîte de dialogue du pilote de l'imprimante. (Voir "Accès à la boîte de dialogue du pilote de l'imprimante à partir d'applications sources (sous Windows) →P.200 ")

3. Vérifiez que la feuille **Principal** est affichée.

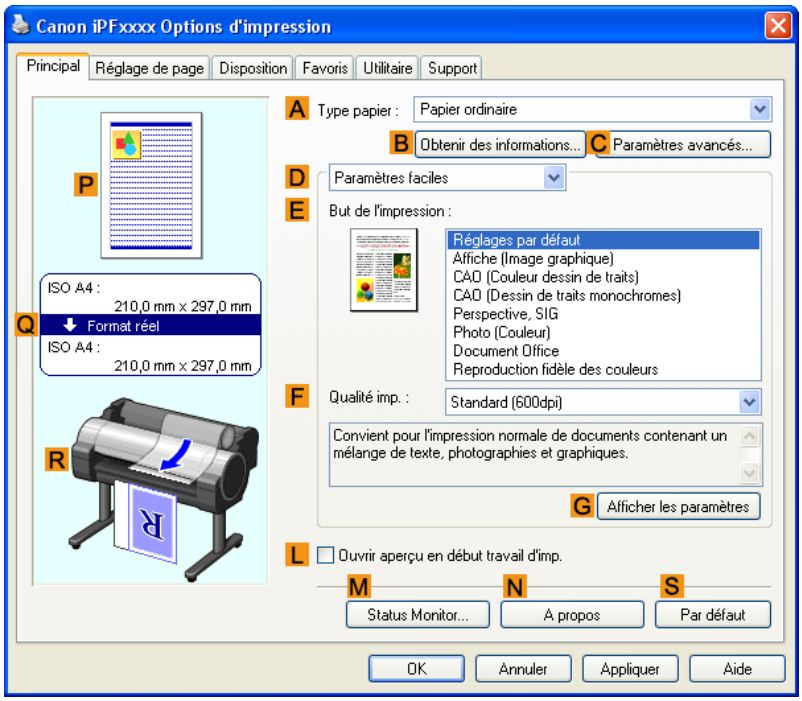

4. Dans la liste **A** **Type papier**, sélectionnez le type de papier chargé. Dans ce cas, cliquez sur Papier ordinaire.

5. Effectuez une sélection dans la liste **E** **But de l'impression**.

6. Effectuez une sélection dans la liste **F** **Qualité imp.**.

7. Cliquez sur l'onglet **Réglage de page** pour afficher la fenêtre **Réglage de page**.

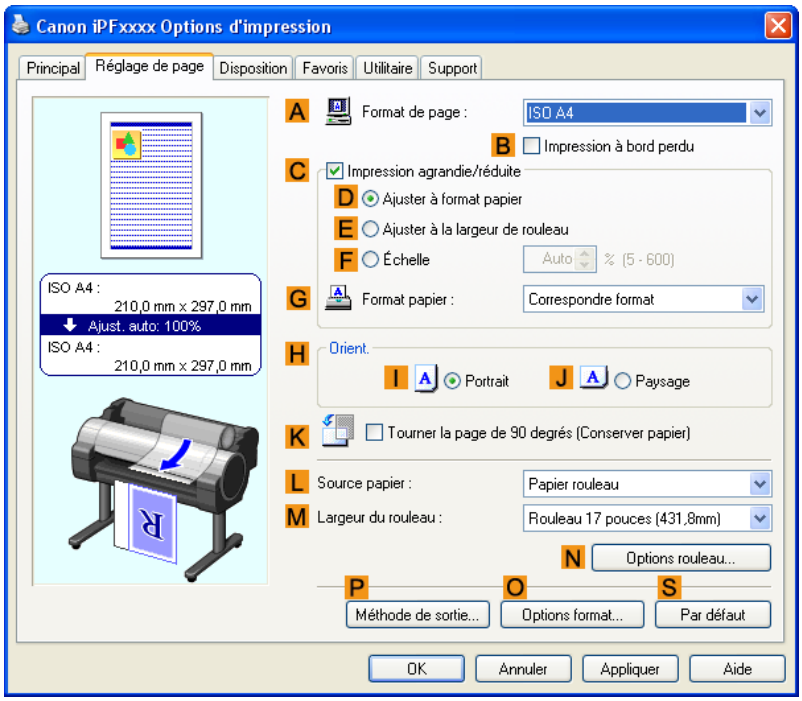

8. Dans **A** **Format de page**, cliquez sur le format de l'original comme indiqué dans l'application. Dans ce cas, cliquez sur **ISO A3**.

9. Sélectionnez et cliquez sur un papier rouleau dans la liste **L** **Source papier**.

10. Sélectionnez la largeur du rouleau charge dans la liste **M** **Largeur du rouleau**, dans ce cas **Rouleau ISO A2/A3 (420,0mm)**.

11. Cliquez sur l'onglet **Disposition** pour afficher la feuille **Disposition**.

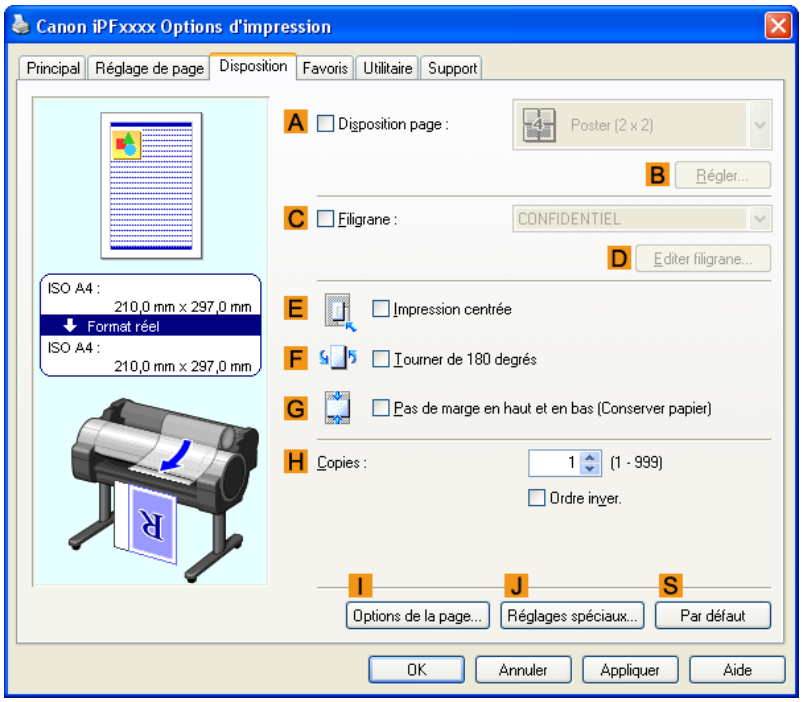

12. Cochez la case **A Disposition page**.

13. Cliquez sur **4 pages/feuille** dans la liste **A Disposition page**.

> Remarque
> - Vous pouvez sélectionner le sens de la mise en page pour mettre quatre pages sur une feuille et une bordure de cadre dans la boîte de dialogue **Impression disposition de page** en cliquant sur **B Régler**.

14. Confirmez les paramètres d'impression et imprimez à votre convenance.

> Remarque
> - Pour obtenir des instructions sur la confirmation des paramètres d'impression, voir "Confirmer les paramètres d'impression (sous Windows) →P.196 "

Impression de plusieurs pages sur une seule feuille (sous Mac OS X)

Cette rubrique décrit comment imprimer quatre pages d'un original sur une seule feuille, selon l'exemple suivant.

- Document : Tout type
- Format de la page : A3 (297,0×420,0 mm)
- Papier : Rouleau
- Type de papier : Papier ordinaire
- Largeur de rouleau : A2/A3 (420 mm)

1. Cela définit les options **B Format pour** et **C Taille du papier**.

Remarque

- La méthode de configuration varie selon l'OS et l'application que vous utilisez.
  Si **Réglage de page** est affiché dans le menu de l'application, la configuration des paramètres s'effectue en ouvrant la boîte de dialogue **Attributs de page** à partir de **Réglage de page**.

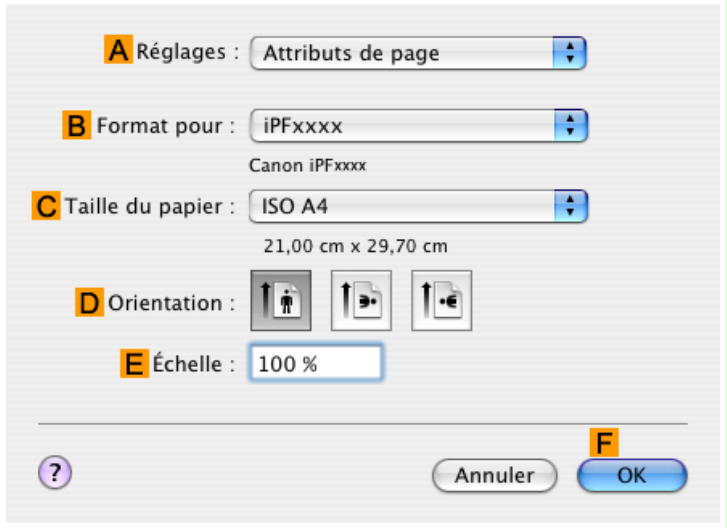

Si l'option Mise en page n'est pas affichée, les paramètres doivent être configurés dans la partie supérieure du pilote d'imprimante qui s'affiche lorsque vous sélectionnez **Imprimer** dans le menu de l'application.

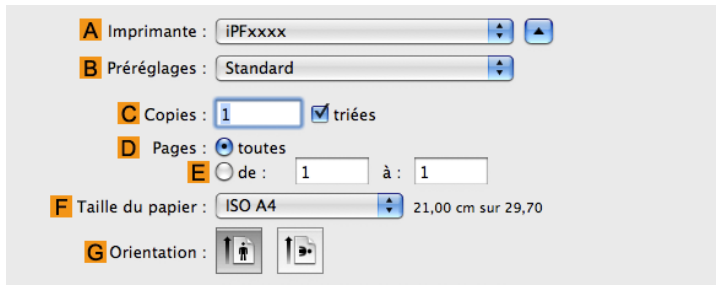

2. Sélectionnez l'imprimante dans la liste **A Imprimante**.

3. Dans la liste **F Taille du papier**, cliquez sur le format de l'original. Dans ce cas, cliquez sur **ISO A3**.

4. Si vous avez configuré les réglages à l'aide de la boîte de dialogue **Attributs de page**, cliquez sur **F OK** pour fermer cette boîte de dialogue puis sélectionnez **Imprimer** dans le menu de l'application.

5. Ouvrez le panneau **Mise en page**.

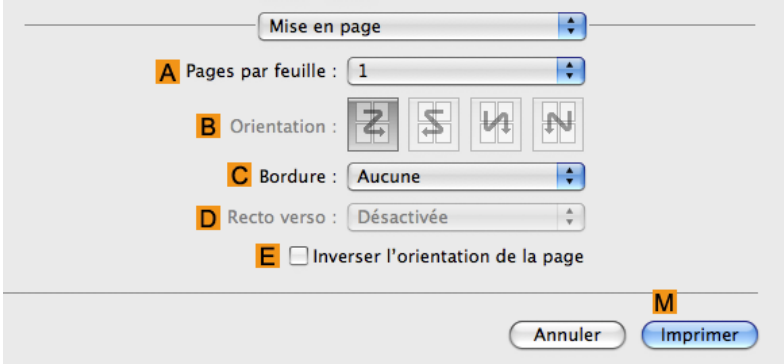

6. Cliquez sur **4** dans la liste **A Page(s) par feuille**.

> Remarque
> • Vous pouvez choisir le sens de la mise en page et indiquer une limite pour les quatre pages dans **B Orientation** et **C Bordure**.

7. Ouvrez le panneau **Principal**.

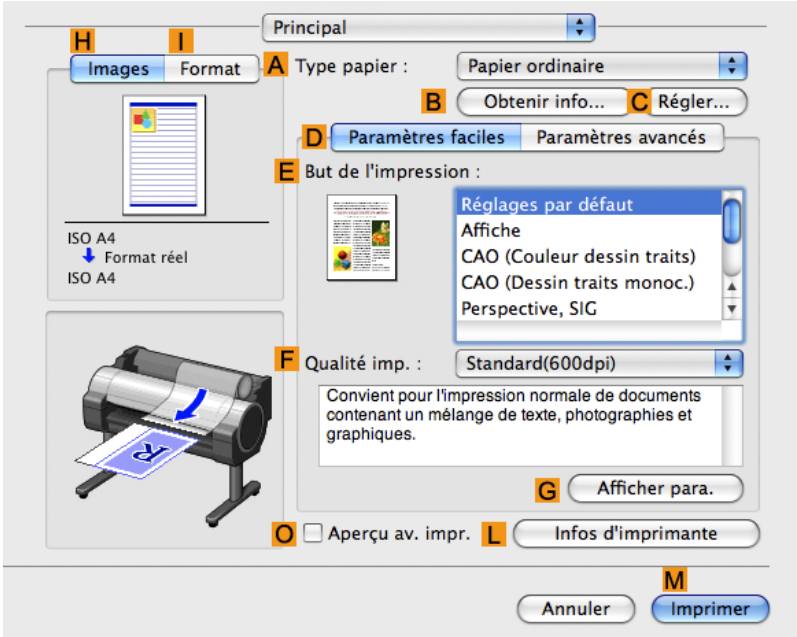

8. Dans la liste **A Type papier**, sélectionnez le type de papier chargé dans l'imprimante. Cliquez dans cet exemple sur Papier ordinaire.

9. Effectuez votre sélection dans la liste **E But de l'impression**.

10. Effectuez votre sélection dans la liste **F Qualité imp.**.

11. Accédez au panneau **Régl. page**.

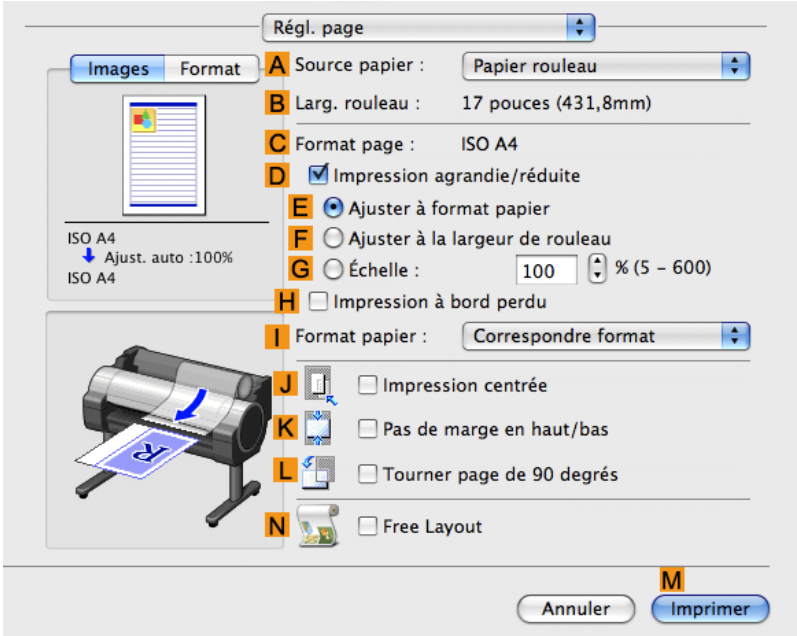

12. Sélectionnez et cliquez sur un papier rouleau dans la liste **A Source papier**.

13. Vérifiez que la largeur du rouleau chargé est affichée dans la liste **B Larg. rouleau** —dans ce cas **ISO A2/A3 (420,0mm)**.

Remarque

- Si la largeur du rouleau chargé n'apparaît pas dans **B Larg. rouleau**, cliquez sur **L Infos d'imprimante** dans le panneau **Principal** pour mettre les informations d'imprimante à jour.

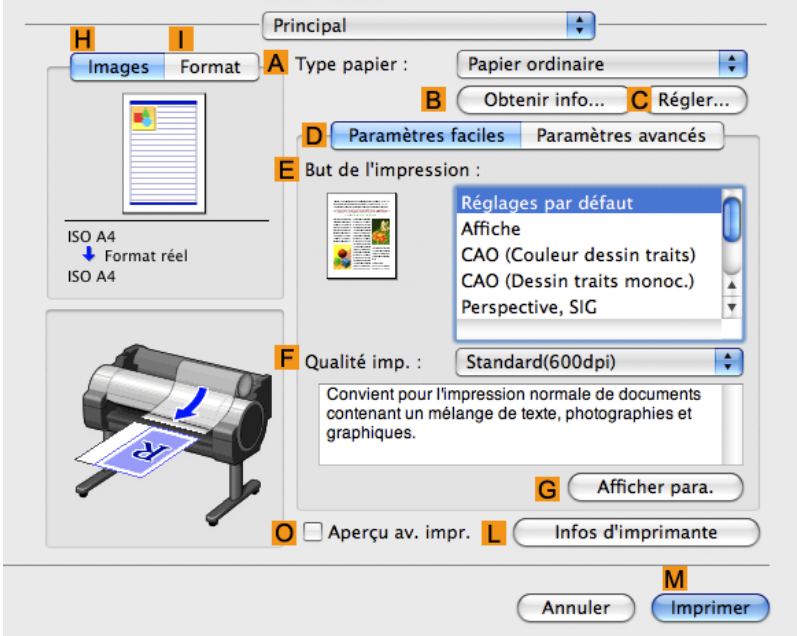

14. Vérifiez que **C Format page** affiche le format d'origine tel que spécifié dans le paramètre **C Taille du papier** de la boîte de dialogue **Attributs de page** —dans ce cas **ISO A3**.

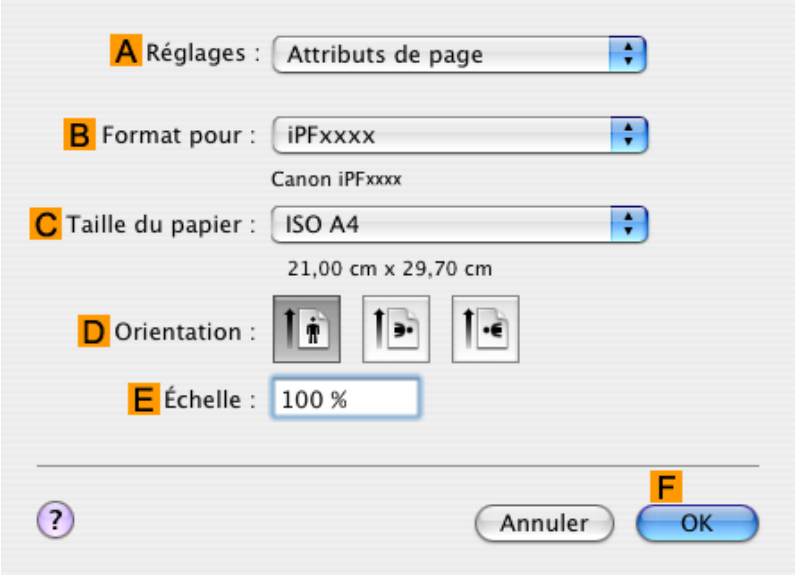

15. Confirmez les paramètres d'impression puis cliquez sur **M Imprimer** pour lancer l'impression.

> **Remarque**
> - Pour des conseils sur la confirmation des paramètres d'impression, voir "Confirmer les paramètres d'impression (sous Mac OS X) →P.413 ".

Impression d'affiches en sections

Vous pouvez agrandir un original pour l'imprimer en sections sur plusieurs feuilles. En assemblant les feuilles imprimées, vous pouvez créer une affiche plus grande que la taille maximum de papier prise en charge par l'imprimante.

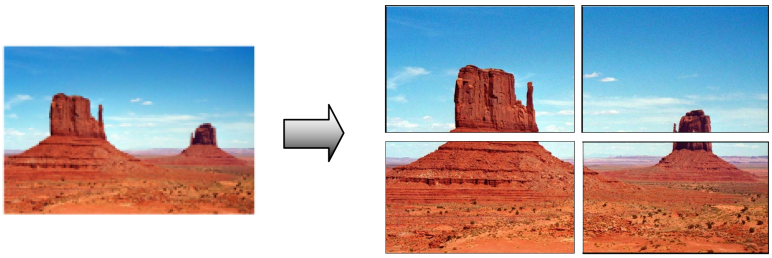

Disposition page

Choisissez l'impression d'affiches.

> **Important**
> - Lorsque vous imprimez en utilisant cette fonction, les réglages **Impression centrée**, **Filigrane**, **Pas de marge en haut et en bas (Conserver papier)** et **Options de la page** sont désactivés.

Pour obtenir des instructions sur l'impression de grandes affiches, reportez-vous aux rubriques ci-dessous, en fonction de votre ordinateur et de votre système d'exploitation.

- Impression de grandes affiches (sous Windows) →P.145

> **Remarque**
> - Cette méthode d'impression d'affiches est prise en charge sous Windows.

Impression de grandes affiches (sous Windows)

Vous pouvez agrandir l'original et l'imprimer en différentes parties sur des feuilles séparées. En assemblant les feuilles imprimées, vous pouvez créer une affiche plus grande que le format de papier maximum pris en charge par l'imprimante. Cette rubrique décrit comment agrandir un original en A2 pour l'imprimer en différentes parties sur quatre feuilles dans l'exemple suivant.

- Document : Affiche
- Format de la page : A2 (420,0×594,0 mm)
- Papier : Feuilles
- Format de papier :A2 (420,0×594,0 mm)

1. Dans le menu de l'application, choisissez **Imprimer**.

2. Sélectionnez l'imprimante dans la boîte de dialogue, puis ouvrez la boîte de dialogue du pilote d'imprimante. (Voir "Accès à la boîte de dialogue du pilote de l'imprimante à partir d'applications sources (sous Windows) →P.200 ")

3. Vérifiez que la feuille **Principal** est affichée.

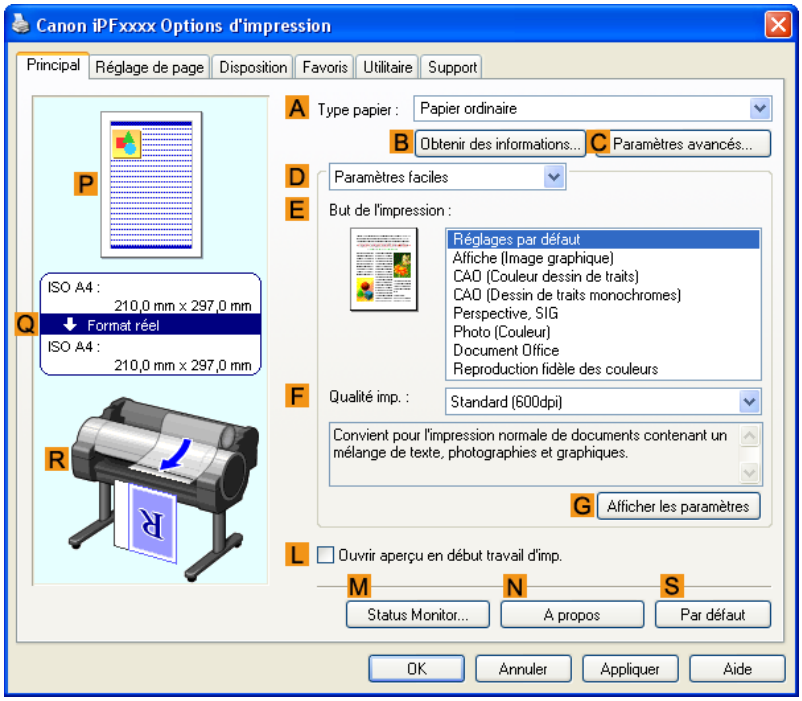

4. Dans la liste **A Type papier**, sélectionnez le type de papier chargé dans l'imprimante.

5. Cliquez sur **Affiche** dans la liste **E But de l'impression**.

6. Cliquez sur l'onglet **Réglage de page** pour afficher la feuille **Réglage de page**.

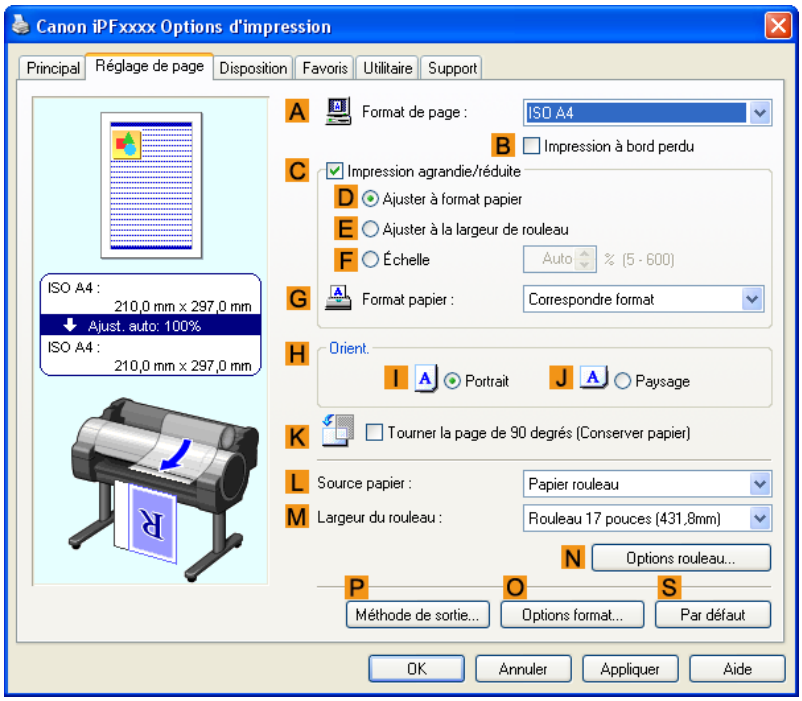

7. Dans la liste **A Format de page**, cliquez sur le format de l'original comme indiqué dans l'application. Dans ce cas, cliquez sur **ISO A2**.

8. Cliquez sur **Manuel** dans la liste **L Source papier**.

9. Cliquez sur l'onglet **Disposition** pour afficher la fenêtre **Disposition**.

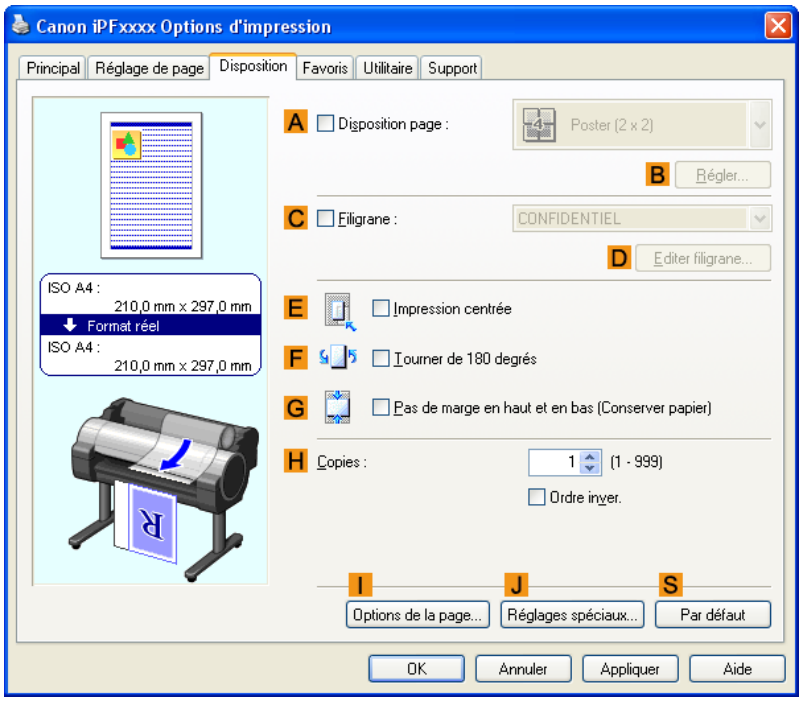

10. Cochez la case **A Disposition page**.

11. Cliquez sur **Poster (2 x 2)** dans la liste **A** **Disposition page**.

Remarque

- Suivez les étapes ci-dessous pour imprimer seulement une partie de l'affiche divisée pour l'impression.
  - Cliquez sur **B** **Régler** dans **A** **Disposition page** pour afficher la boîte de dialogue **Pages à imprimer**.
  - Dans la boîte de dialogue **Pages à imprimer**, décochez les cases correspondant aux parties que vous ne voulez pas imprimer.
  - Cliquez sur **OK** pour fermer la boîte de dialogue **Pages à imprimer**.

12. Confirmez les paramètres d'impression et imprimez à votre convenance.

Remarque

- Pour obtenir des conseils sur la confirmation des paramètres d'impression, voir "Confirmer les paramètres d'impression (sous Windows) →P.196 ".

Centrer les originaux

Imprimer les originaux centrés sur des rouleaux 148
Impression des originaux centrés sur les rouleaux (sous Windows) 148
Impression des originaux centrés sur les rouleaux (sous Mac OS X) 150

Imprimer les originaux centrés sur des feuilles 154
Impression des originaux centrés sur les feuilles (sous Windows) 154
Impression des originaux centrés sur les feuilles (sous Mac OS X) 156

Imprimer les originaux centrés sur des rouleaux

Vous pouvez imprimer les originaux au centre de la page, si par exemple le format du papier est plus important que celui de l'original ou si vous réduisez l'original.

Centrer les originaux sur la largeur du rouleau de papier

Si vous utilisez les originaux plus petits que la largeur du rouleau de papier, vous pouvez les centrer par rapport à la largeur lors de l'impression.

Impression centrée

Aligne le centre de l'original avec le centre du rouleau, par rapport à la largeur.

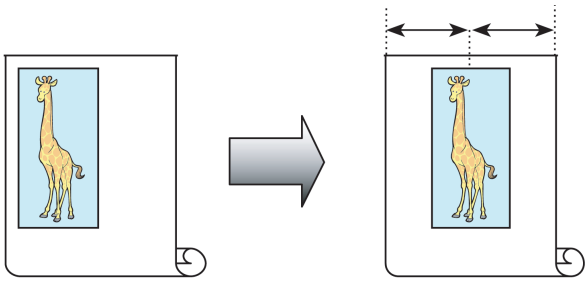

Pour obtenir des instructions sur le centrage d'originaux lors de l'impression sur des rouleaux, reportez-vous aux rubriques ci-dessous, en fonction de votre ordinateur et de votre système d'exploitation.

- Impression des originaux centrés sur les rouleaux (sous Windows) →P.148
- Impression des originaux centrés sur les rouleaux (sous Mac OS X) →P.150

Impression des originaux centrés sur les rouleaux (sous Windows)

Cette rubrique décrit comment centrer les originaux pour imprimer sur du papier en rouleau, selon l'exemple suivant.

- Document: Tout type
- Format d'original: A4 (210,0×297,0 mm)
- Papier : Rouleau
- Type de papier : Papier ordinaire
- Largeur du rouleau : Rouleau A3/A4 (297,0 mm)

1. Choisissez **Imprimer** dans le menu de l'application.

2. Sélectionnez l'imprimante dans la boîte de dialogue, puis ouvrez la boîte de dialogue du pilote d'imprimante. (Voir "Accès à la boîte de dialogue du pilote de l'imprimante à partir d'applications sources (sous Windows) →P.200 ")

3. Vérifiez que la fenêtre **Principal** est affichée.

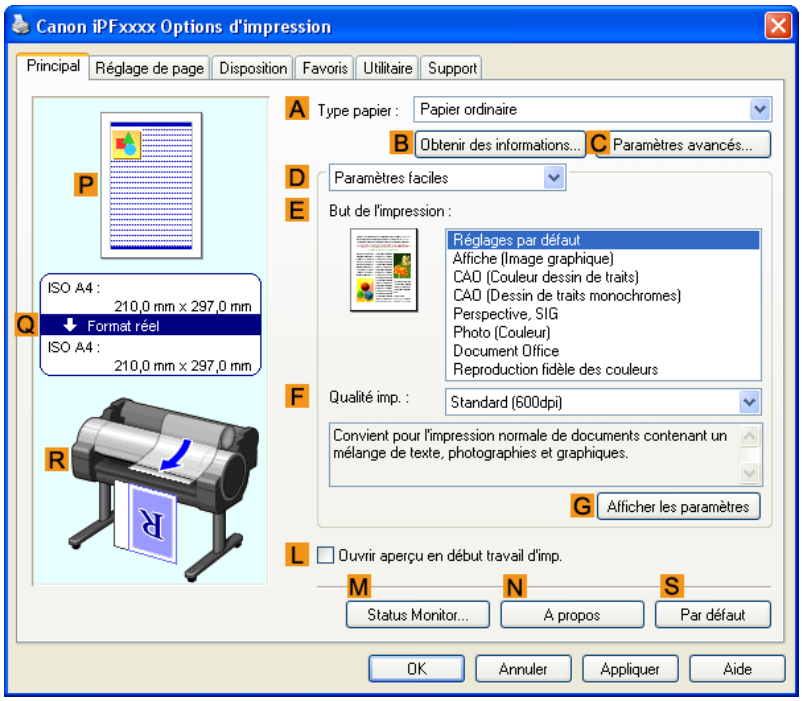

4. Dans la liste **A** **Type papier**, sélectionnez le type de papier chargé. Dans ce cas, cliquez sur Papier ordinaire.

5. Sélectionnez le but de l'impression dans la liste **E** **But de l'impression**.

6. Cliquez sur l'onglet **Réglage de page** pour afficher la feuille **Réglage de page**.

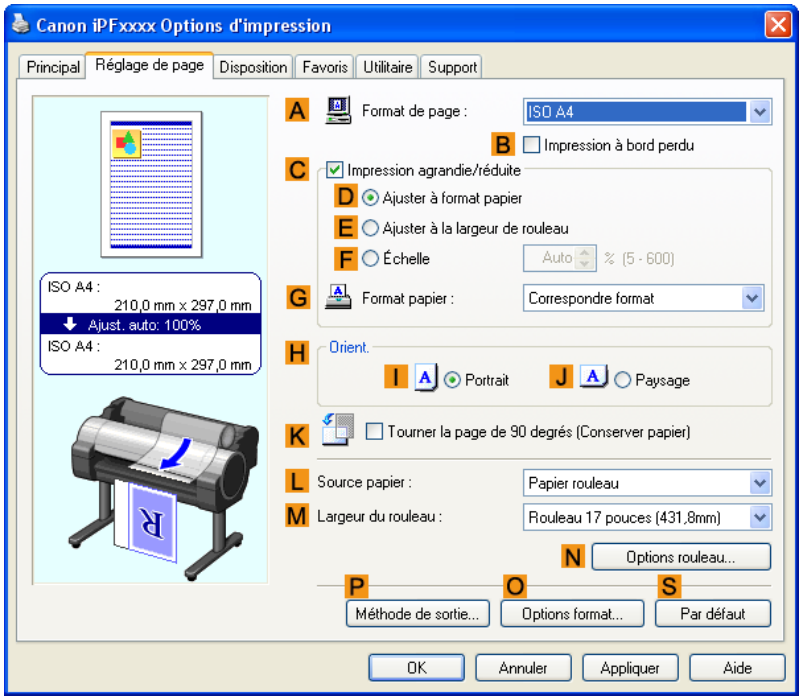

7. Dans la liste **A** **Format de page**, cliquez sur le format de l'original indiqué dans le logiciel d'application. Dans ce cas, cliquez sur **ISO A4**.

8. Sélectionnez et cliquez sur un papier rouleau dans la liste **L** **Source papier**.

9. Sélectionnez la largeur du rouleau chargé dans la liste **M Largeur du rouleau** —dans ce cas, **Rouleau ISO A3/A4 (297,0mm)**.

10. Cliquez sur l'onglet **Disposition** pour afficher la feuille **Disposition**.

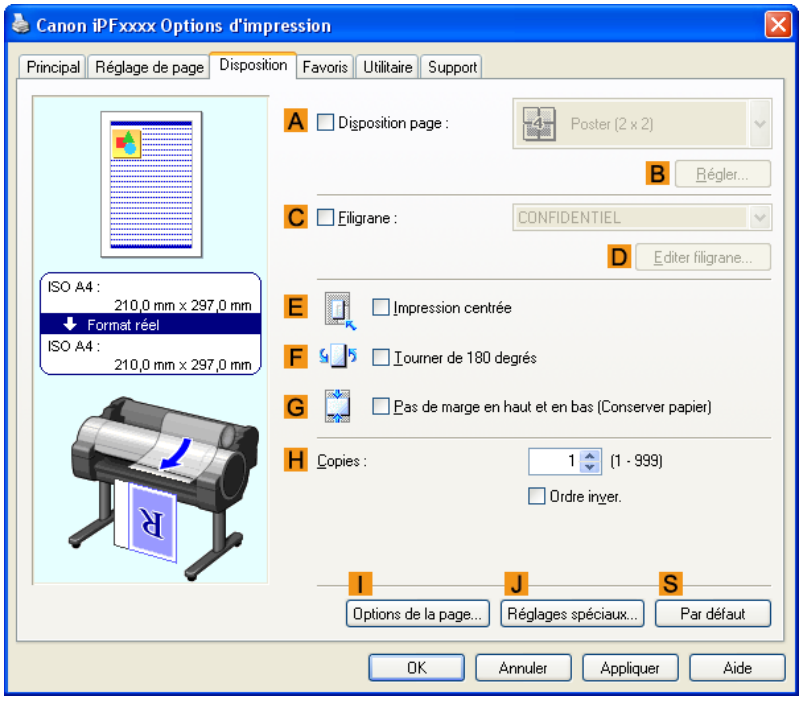

11. Cochez la case **E Impression centrée**.

12. Confirmez les paramètres d'impression et imprimez à votre convenance.

> **Remarque**
> - Pour obtenir des instructions sur la confirmation des paramètres d'impression, voir "Confirmer les paramètres d'impression (sous Windows) →P.196 "

Impression des originaux centrés sur les rouleaux (sous Mac OS X)

Cette rubrique décrit comment centrer les originaux pour imprimer sur du papier en rouleau, selon l'exemple suivant.

- Document : Tout type
- Format de la page : A4 (210,0×297,0 mm)
- Papier : Rouleau
- Type de papier : Papier ordinaire
- Largeur du rouleau de papier : Rouleau A3 ou A4 (297,0 mm)

1. Cela définit les options **B Format pour** et **C Taille du papier**.

Remarque

- La méthode de configuration varie selon l'OS et l'application que vous utilisez.
  Si **Réglage de page** est affiché dans le menu de l'application, la configuration des paramètres s'effectue en ouvrant la boîte de dialogue **Attributs de page** à partir de **Réglage de page**.

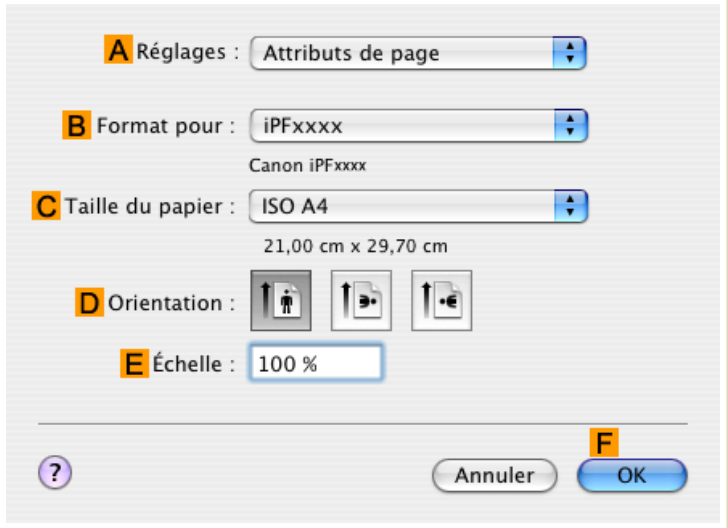

Si l'option Mise en page n'est pas affichée, les paramètres doivent être configurés dans la partie supérieure du pilote d'imprimante qui s'affiche lorsque vous sélectionnez **Imprimer** dans le menu de l'application.

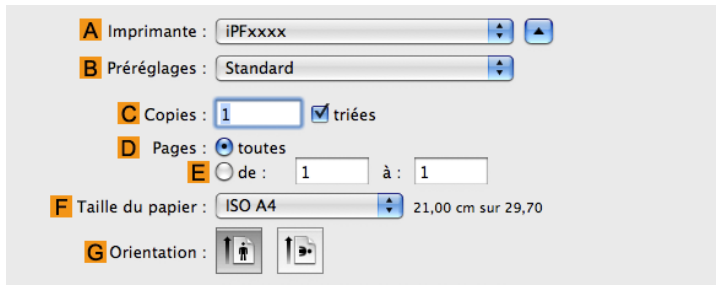

2. Sélectionnez l'imprimante dans la liste **A Imprimante**.

3. Dans la liste **F Taille du papier**, cliquez sur le format de l'original. Dans ce cas, cliquez sur **ISO A4**.

4. Si vous avez configuré les réglages à l'aide de la boîte de dialogue **Attributs de page**, cliquez sur **F OK** pour fermer cette boîte de dialogue puis sélectionnez **Imprimer** dans le menu de l'application.

5. Ouvrez le panneau **Principal**.

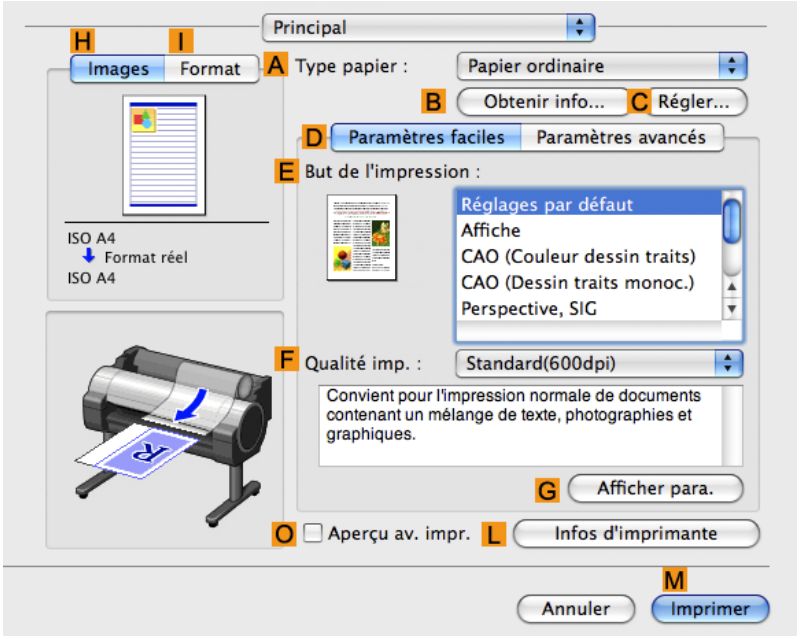

6. Dans la liste **A** **Type papier**, sélectionnez le type de papier chargé dans l'imprimante. Cliquez dans cet exemple sur Papier ordinaire.

7. Effectuez votre sélection dans la liste **E** **But de l'impression**.

8. Effectuez votre sélection dans la liste **F** **Qualité imp.**.

9. Accédez au panneau **Régl. page**.

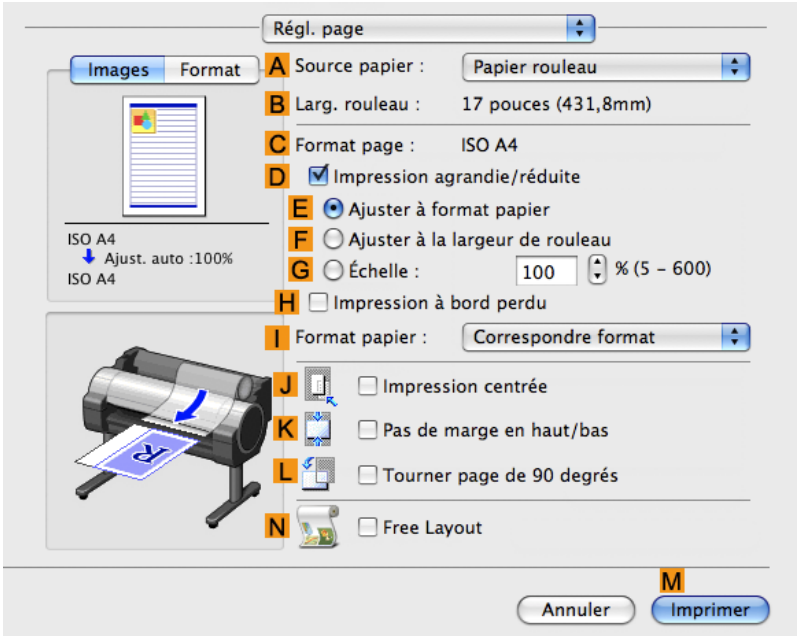

10. Sélectionnez et cliquez sur un papier rouleau dans la liste **A** **Source papier**.

11. Vérifiez que la largeur du rouleau chargé est affichée dans **B Larg. rouleau** dans ce cas, **ISO A3/A4 (297,0mm)**.

> Remarque
> - Si la largeur du rouleau chargé n'apparaît pas dans **B Larg. rouleau**, cliquez sur **L Infos d'imprimante** dans le panneau **Principal** pour mettre les informations d'imprimante à jour.

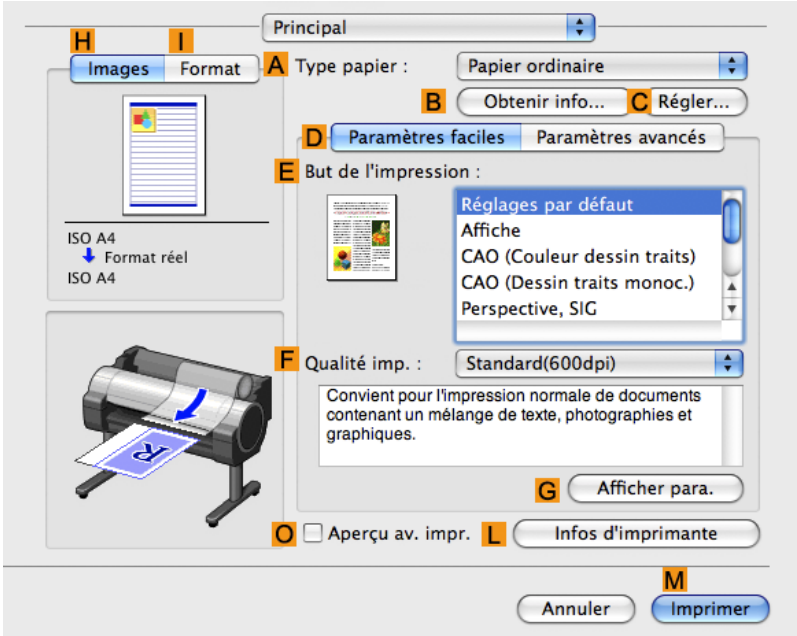

12. Vérifiez que le paramètre **C Format page** correspond au format de l'original sélectionné en **C Taille du papier** dans la boîte de dialogue **Attributs de page** —dans ce cas **ISO A4**.

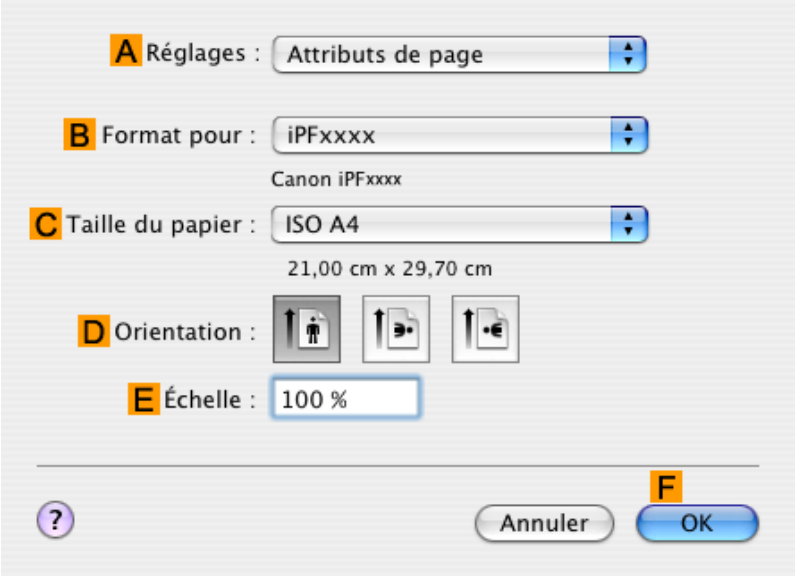

13. Cochez la case **J Impression centrée**.

14. Confirmez les paramètres d'impression puis cliquez sur **M Imprimer** pour lancer l'impression.

> Remarque
> - Pour des conseils sur la confirmation des paramètres d'impression, voir "Confirmer les paramètres d'impression (sous Mac OS X) →P.413 ".

Imprimer les originaux centrés sur des feuilles

Vous pouvez imprimer les originaux au centre de la page, si par exemple le format du papier est plus important que celui de l'original ou si vous réduisez l'original.

Centrer les originaux sur des feuilles

Si vous utilisez du papier plus grand que le format original ou que vous imprimez des originaux après réduction, les images imprimées peuvent être alignées dans le coin supérieur gauche du papier. Dans ce cas, vous pouvez les centrer sur des feuilles avant l'impression.

Impression centrée

Aligne le centre de l'original avec le centre de la feuille.

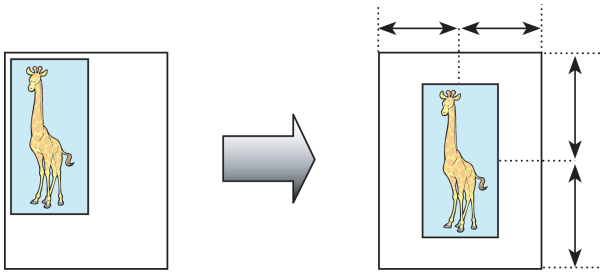

Pour obtenir des instructions sur le centrage d'originaux lors de l'impression sur des feuilles, reportez-vous aux rubriques ci-dessous, en fonction de votre ordinateur et de votre système d'exploitation.

- Impression des originaux centrés sur les feuilles (sous Windows) →P.154
- Impression des originaux centrés sur les feuilles (sous Mac OS X) →P.156

Impression des originaux centrés sur les feuilles (sous Windows)

Cette rubrique décrit comment réduire un original de 50 % pour une impression centrée sur une feuille.

- Document : Tout type
- Format de la page : A4 (210,0×297,0 mm)
- Papier : Feuilles
- Type de papier : Papier ordinaire
- Format du papier : A4 (210,0×297,0 mm)

1. Dans le menu de l'application, choisissez **Imprimer**.

2. Sélectionnez l'imprimante dans la boîte de dialogue, puis ouvrez la boîte de dialogue du pilote d'imprimante. (Voir "Accès à la boîte de dialogue du pilote de l'imprimante à partir d'applications sources (sous Windows) →P.200 ")

3. Vérifiez que la feuille **Principal** est affichée.

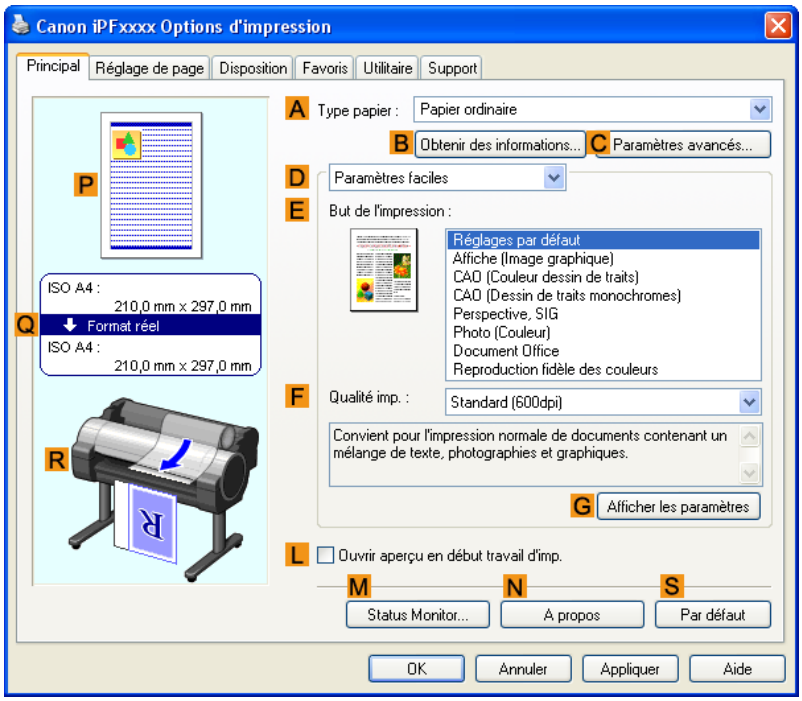

4. Dans la liste **A** **Type papier**, sélectionnez le type des papiers. Cliquez dans cet exemple sur Papier ordinaire.

5. Effectuez votre sélection dans la liste **E** **But de l'impression**.

6. Cliquez sur l'onglet **Réglage de page** pour afficher la feuille **Réglage de page**.

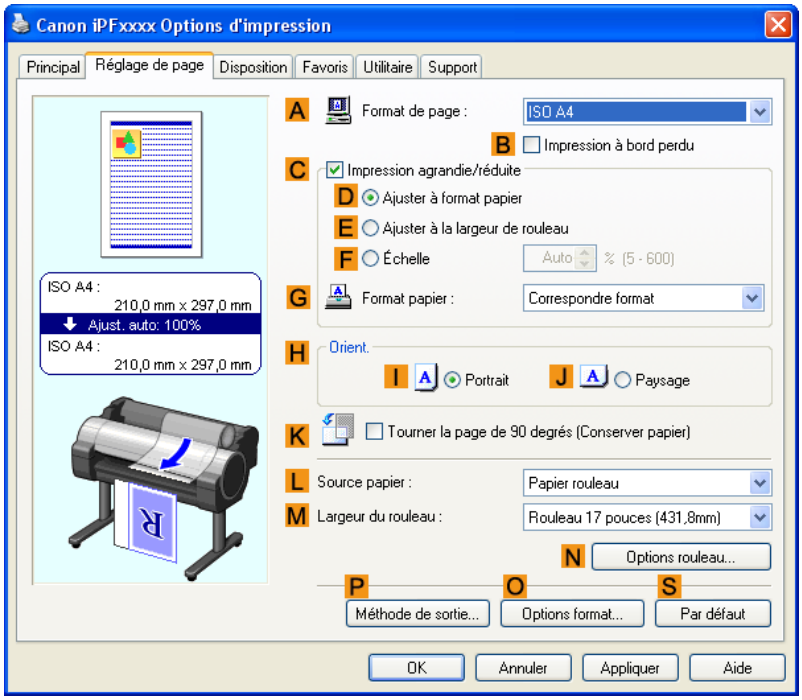

7. Dans la liste **A** **Format de page**, cliquez sur le format de l'original comme indiqué dans l'application. Dans ce cas, cliquez sur **ISO A4**.

8. Cochez la case **C** **Impression agrandie/réduite**.

9. Cliquez sur **Correspondre format** dans la liste G **Format papier**.

10. Cliquez sur F **Échelle** et saisissez **50**.

11. Cliquez sur **Manuel** dans la liste L **Source papier**.

12. Cliquez sur l'onglet **Disposition** pour afficher la fenêtre **Disposition**.

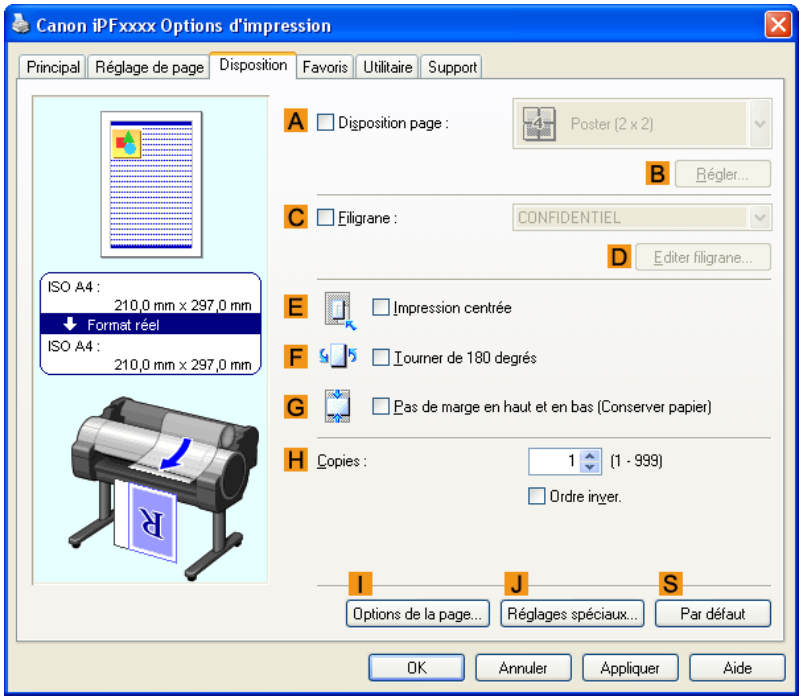

13. Cochez la case E **Impression centrée**.

14. Confirmez les paramètres d'impression et imprimez à votre convenance.

Remarque

- Pour obtenir des conseils sur la confirmation des paramètres d'impression, voir "Confirmer les paramètres d'impression (sous Windows) →P.196 ".

Important

- Si vous avez sélectionné **Manuel**, suivez les instructions sur le panneau de commande de l'imprimante pour saisir le format du papier.

Impression des originaux centrés sur les feuilles (sous Mac OS X)

Cette rubrique décrit comment centrer les originaux pour les imprimer sur des feuilles, selon l'exemple suivant.

- Document : Tout type
- Format de page : A4
- Papier : Feuilles
- Type de papier : Papier ordinaire
- Format papier : Non-standard

1. Cela définit les options **B Format pour** et **C Taille du papier**.

Remarque

- La méthode de configuration varie selon l'OS et l'application que vous utilisez.
  Si **Réglage de page** est affiché dans le menu de l'application, la configuration des paramètres s'effectue en ouvrant la boîte de dialogue **Attributs de page** à partir de **Réglage de page**.

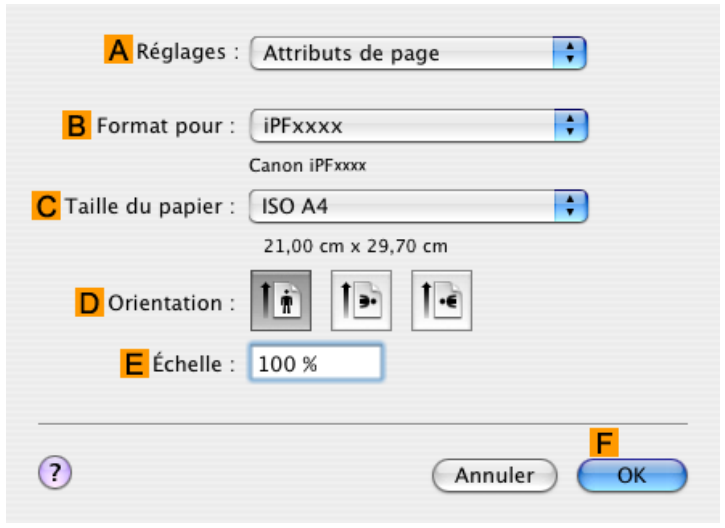

Si l'option Mise en page n'est pas affichée, les paramètres doivent être configurés dans la partie supérieure du pilote d'imprimante qui s'affiche lorsque vous sélectionnez **Imprimer** dans le menu de l'application.

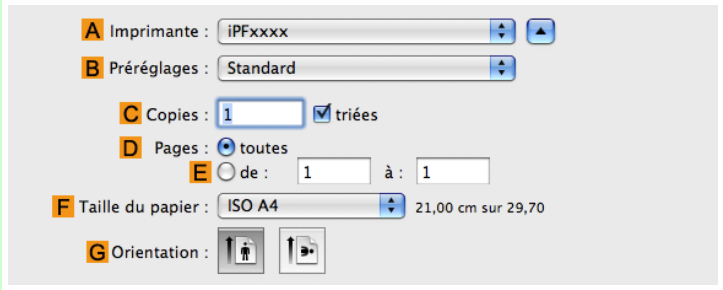

2. Sélectionnez l'imprimante dans la liste **A Imprimante**.

3. Dans la liste **F Taille du papier**, cliquez sur le format de l'original. Dans ce cas, cliquez sur **ISO A4 - pour bac à papier (Marges élargies)**.

4. Si vous avez configuré les réglages à l'aide de la boîte de dialogue **Attributs de page**, cliquez sur **F OK** pour fermer cette boîte de dialogue puis sélectionnez **Imprimer** dans le menu de l'application.

5. Ouvrez le panneau **Principal**.

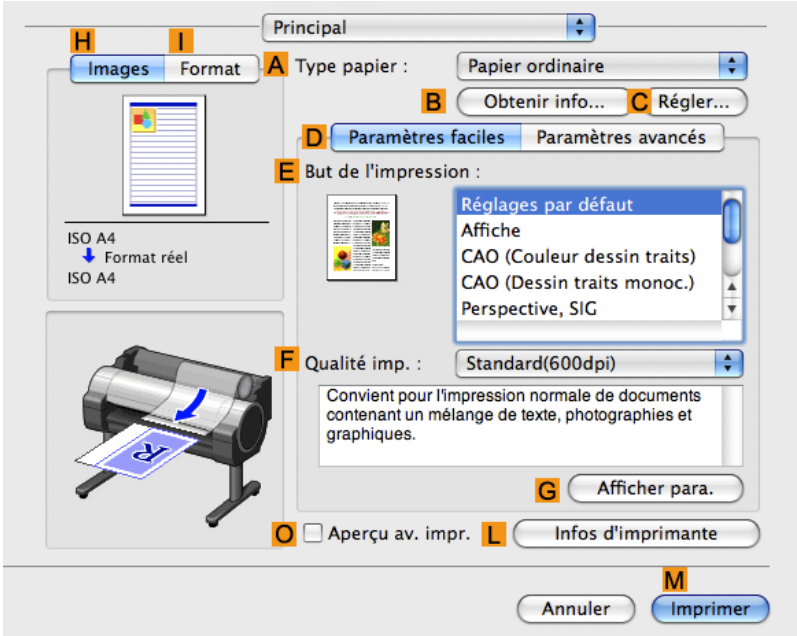

6. Dans la liste **A** **Type papier**, sélectionnez le type de papier chargé dans l'imprimante. Cliquez dans cet exemple sur Papier ordinaire.

7. Effectuez votre sélection dans la liste **E** **But de l'impression**.

8. Effectuez votre sélection dans la liste **F** **Qualité imp.**.

9. Accédez au panneau **Régl. page**.

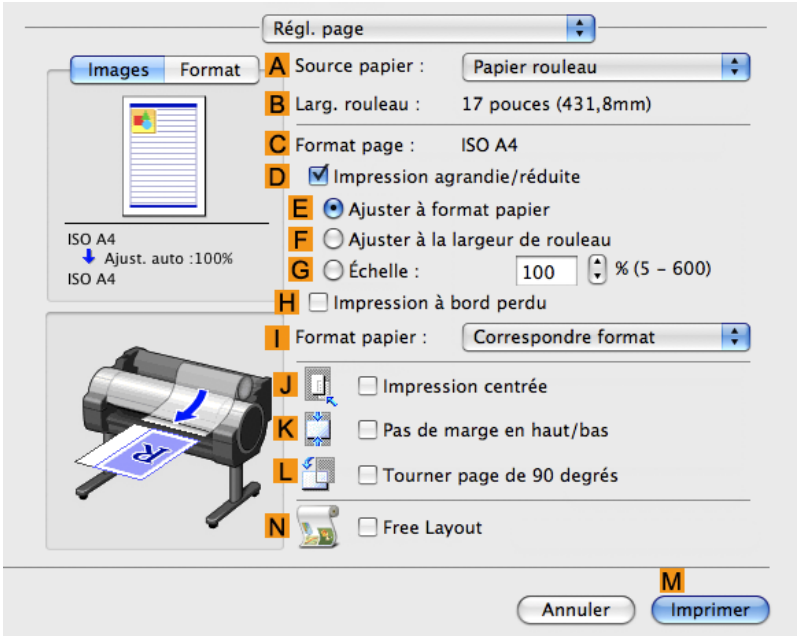

10. Cliquez sur **Manuel** dans la liste **A** **Source papier**.

11. Vérifiez que le paramètre **C Format page** correspond au format de l'original sélectionné en **C Taille du papier** dans la boîte de dialogue **Attributs de page** —dans ce cas **ISO A4 - pour bac à papier (Marges élargies)**.

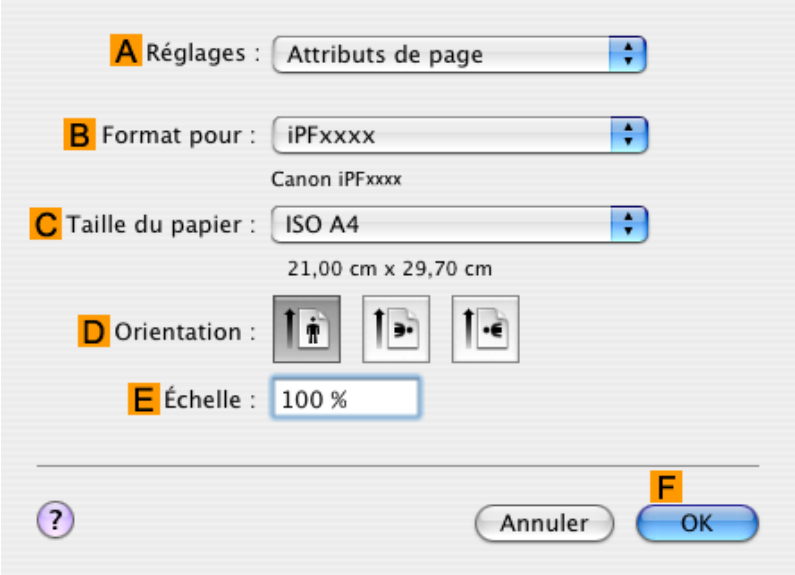

12. Cochez la case **J Impression centrée**.

13. Confirmez les paramètres d'impression puis cliquez sur **M Imprimer** pour lancer l'impression.

Remarque
- Pour des conseils sur la confirmation des paramètres d'impression, voir "Confirmer les paramètres d'impression (sous Mac OS X) →P.413 ".

Important
- Si vous avez sélectionné **Manuel** comme source de papier, suivez les instructions sur le panneau de commande de l'imprimante pour saisir le format du papier.

Conserver le papier en rouleau

Économiser le rouleau de papier en tournant les originaux de 90 degrés 160
Économie de papier en tournant les originaux de 90 degrés (sous Windows) 160
Économie de papier en tournant les originaux de 90 degrés (sous Mac OS X) 162

Économiser du papier en imprimant les originaux sans marges supérieure et inférieure 166
Économie de papier en imprimant les originaux sans marges supérieure et inférieure (sous Windows) 166
Économie de papier en imprimant les originaux sans marges supérieure et inférieure (sous Mac OS X) 168

Économiser le rouleau de papier en tournant les originaux de 90 degrés

Vous pouvez économiser le rouleau de papier en indiquant des paramètres spécifiques adaptés à votre original.

Tourner la page de 90 degrés (Conserver papier)

Lors de l'impression d'originaux en orientation portrait, l'original est tourné de 90 degrés avant l'impression si la largeur du rouleau de papier est suffisante. Vous économisez ainsi du papier.

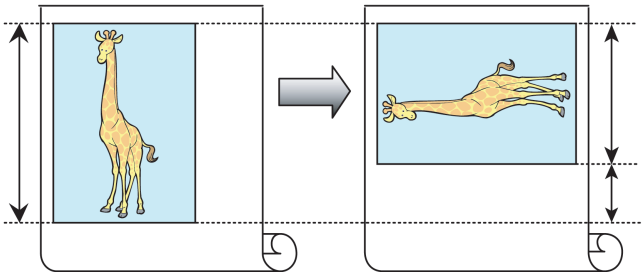

Important
- Si la page est alors plus grande que la largeur du rouleau papier après la rotation, utilisez cette fonction avec Ajuster à la largeur du rouleau" pour imprimer les pages pivotées."

Pour obtenir des conseils sur l'économie de rouleau de papier, reportez-vous aux rubriques ci-dessous, en fonction de votre ordinateur et de votre système d'exploitation.

- Économie de papier en tournant les originaux de 90 degrés (sous Windows) →P.160
- Économie de papier en tournant les originaux de 90 degrés (sous Mac OS X) →P.162

Économie de papier en tournant les originaux de 90 degrés (sous Windows)

Cette rubrique décrit comment économiser du papier en tournant les originaux de 90 degrés avant l'impression, selon l'exemple suivant.

- Document: Tout type
- Format d'original: A4 (210,0×297,0 mm)
- Papier : Rouleau
- Type de papier : Papier ordinaire
- Largeur du rouleau : Rouleau A3/A4 (297,0 mm)

Cet exemple illustre comment faire pivoter un original au format A4 (210,0×297,0 mm) de 90 degrés en orientation portrait pour l'adapter à la largeur d'un rouleau de papier au format A3/A4 (297,0 mm), ce qui permet d'économiser du papier.

1. Choisissez **Imprimer** dans le menu l'application.

2. Sélectionnez l'imprimante dans la boîte de dialogue puis ouvrez la boîte de dialogue du pilote de l'imprimante. (Voir "Accès à la boîte de dialogue du pilote de l'imprimante à partir d'applications sources (sous Windows) →P.200 ")

3. Vérifiez que la feille **Principal** est affichée.

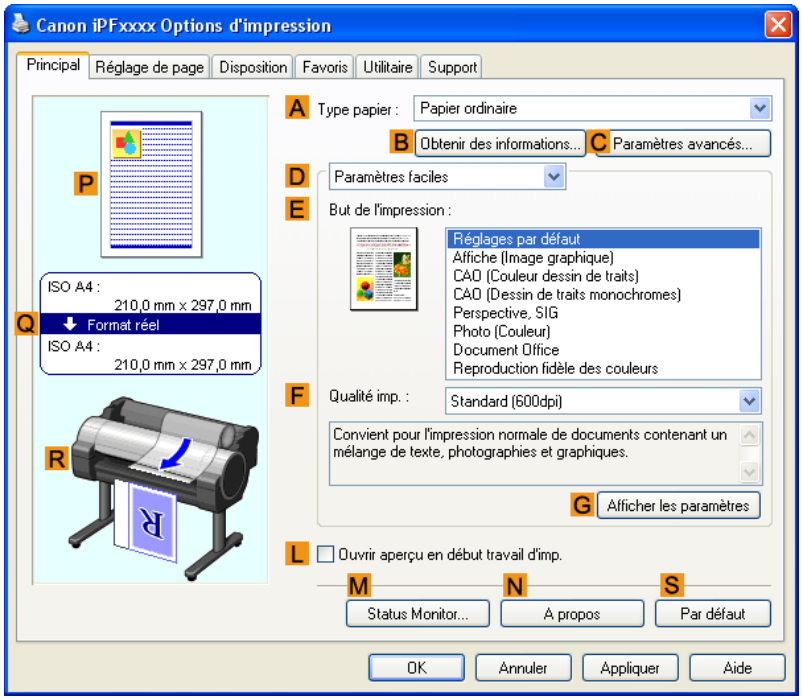

4. Dans la liste **A** **Type papier**, sélectionnez le type de papier chargé. Dans ce cas, cliquez sur Papier ordinaire.

5. Cliquez sur l'onglet **Réglage de page** pour afficher la feuille **Réglage de page**.

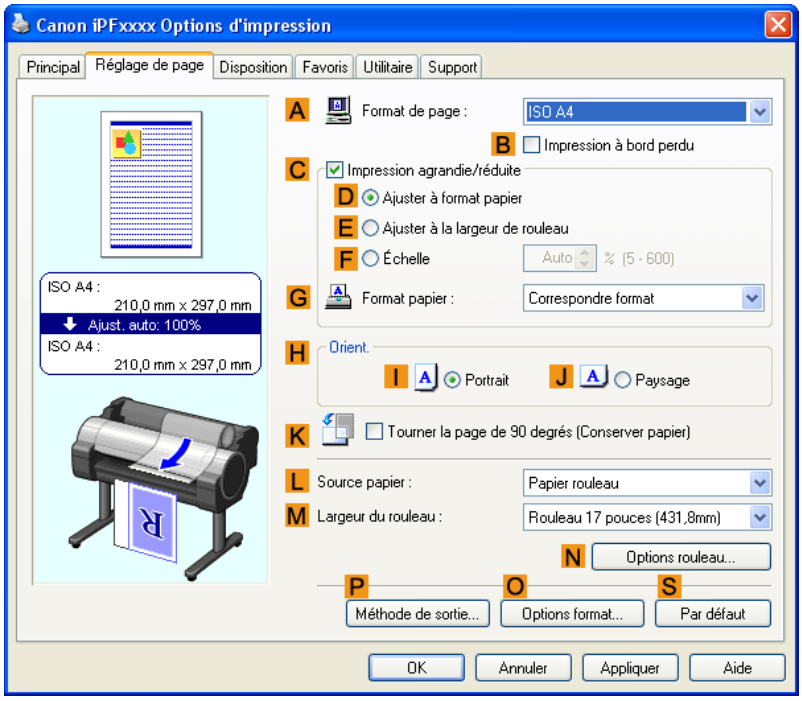

6. Dans la liste **A** **Format de page**, cliquez sur le format de l'original indiqué dans l'application. Dans ce cas, cliquez sur **ISO A4**.

7. Sélectionnez et cliquez sur un papier rouleau dans la liste **L Source papier**.

8. Sélectionnez la largeur du rouleau chargé dans la liste **M Largeur du rouleau** —dans ce cas, **Rouleau ISO A3/A4 (297,0mm)**.

9. Cochez la case **K Tourner la page de 90 degrés (Conserver papier)**.

10. Confirmez les paramètres d'impression et imprimez à votre convenance.

> Remarque
> - Pour obtenir des instructions sur la confirmation des paramètres d'impression, voir "Confirmer les paramètres d'impression (sous Windows) →P.196 "

Économie de papier en tournant les originaux de 90 degrés (sous Mac OS X)

Cette rubrique décrit comment économiser du papier en tournant les originaux de 90 degrés avant l'impression, selon l'exemple suivant.

- Document : Tout type
- Format de la page : A4 (210,0×297,0 mm)
- Papier : Rouleau
- Type de papier : Papier ordinaire
- Largeur du rouleau de papier : Rouleau A3 ou A4 (297,0 mm)

Cet exemple illustre comment faire pivoter un original au format A4 (210,0×197,0 mm) de 90 degrés en orientation portrait pour l'adapter à la largeur d'un rouleau de papier au format A3/A4 (297,0 mm), ce qui permet d'économiser du papier.

1. Cela définit les options **B Format pour** et **C Taille du papier**.

Remarque

- La méthode de configuration varie selon l'OS et l'application que vous utilisez.
  Si **Réglage de page** est affiché dans le menu de l'application, la configuration des paramètres s'effectue en ouvrant la boîte de dialogue **Attributs de page** à partir de **Réglage de page**.

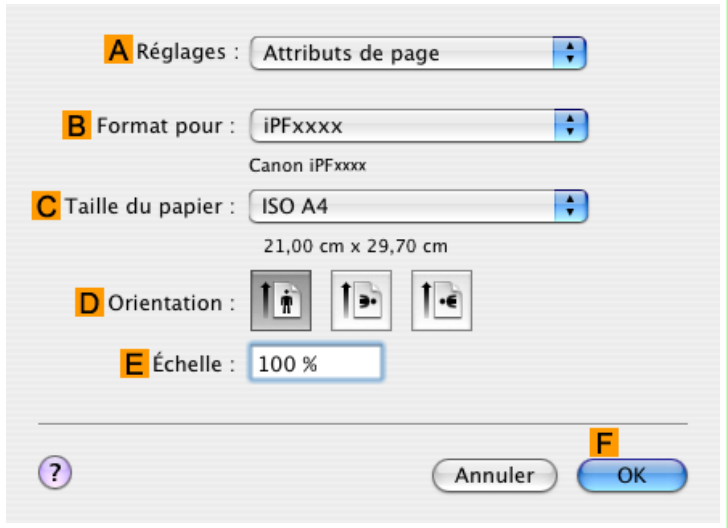

Si l'option Mise en page n'est pas affichée, les paramètres doivent être configurés dans la partie supérieure du pilote d'imprimante qui s'affiche lorsque vous sélectionnez **Imprimer** dans le menu de l'application.

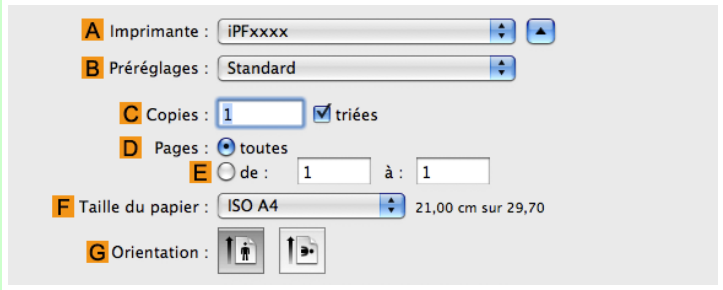

2. Sélectionnez l'imprimante dans la liste **A Imprimante**.

3. Dans la liste **F Taille du papier**, cliquez sur le format de l'original. Dans ce cas, cliquez sur **ISO A4**.

4. Si vous avez configuré les réglages à l'aide de la boîte de dialogue **Attributs de page**, cliquez sur **F OK** pour fermer cette boîte de dialogue puis sélectionnez **Imprimer** dans le menu de l'application.

5. Ouvrez le panneau **Principal**.

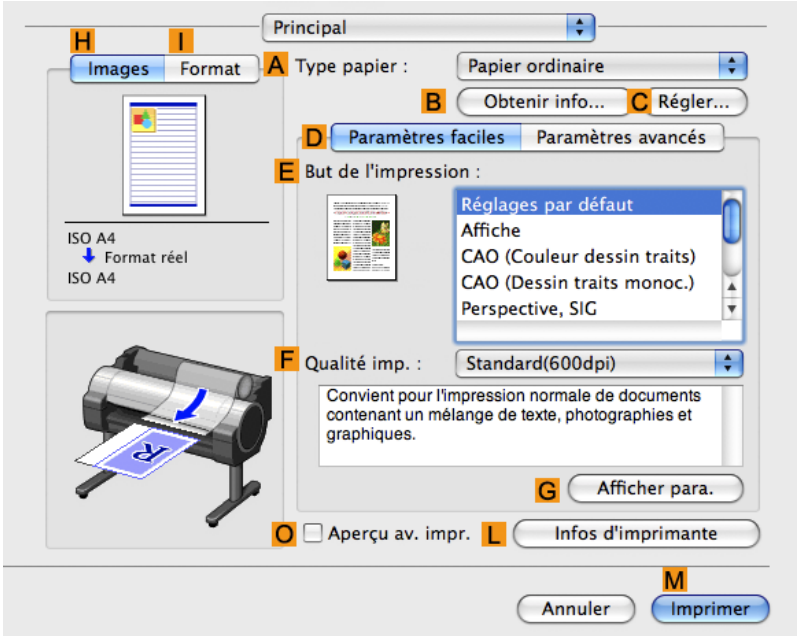

6. Dans la liste **A Type papier**, sélectionnez le type de papier chargé dans l'imprimante. Cliquez dans cet exemple sur Papier ordinaire.

7. Accédez au panneau **Régl. page**.

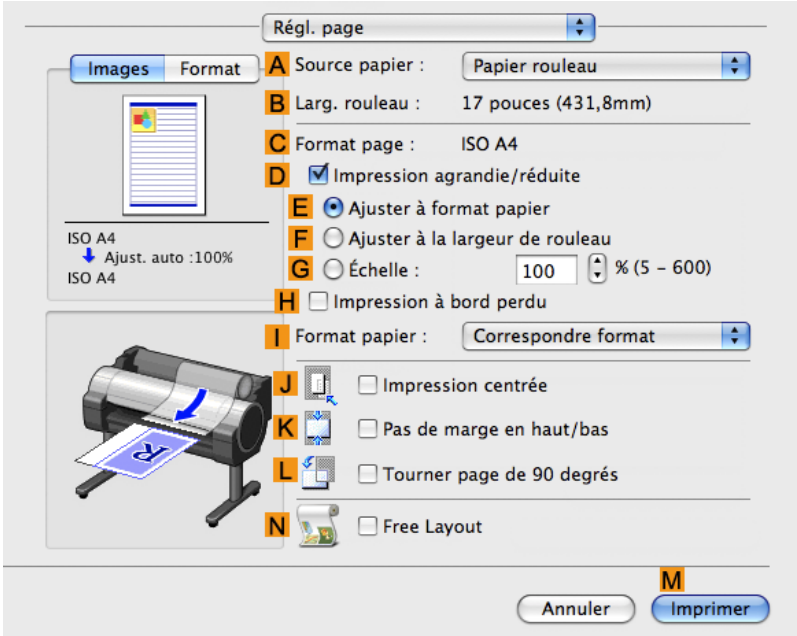

8. Sélectionnez et cliquez sur un papier rouleau dans la liste **A Source papier**.

9. Vérifiez que la largeur du rouleau chargé est affichée dans **B Larg. rouleau** dans ce cas, **ISO A3/A4 (297,0mm)**.

Remarque

- Si la largeur du rouleau chargé n'apparaît pas dans **B Larg. rouleau**, cliquez sur **L Infos d'imprimante** dans le panneau **Principal** pour mettre les informations d'imprimante à jour.

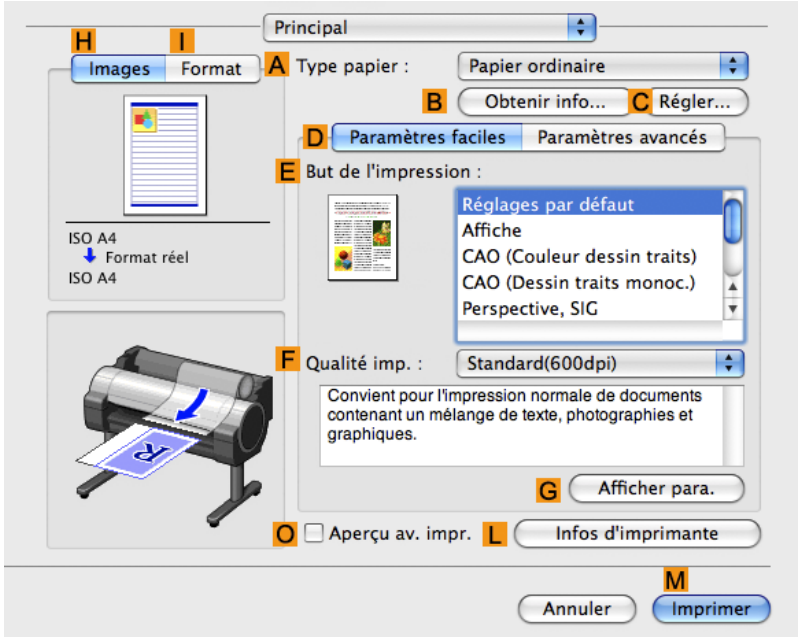

10. Vérifiez que le paramètre **C Format page** correspond au format de l'original sélectionné en **C Taille du papier** dans la boîte de dialogue **Attributs de page** —dans ce cas **ISO A4**.

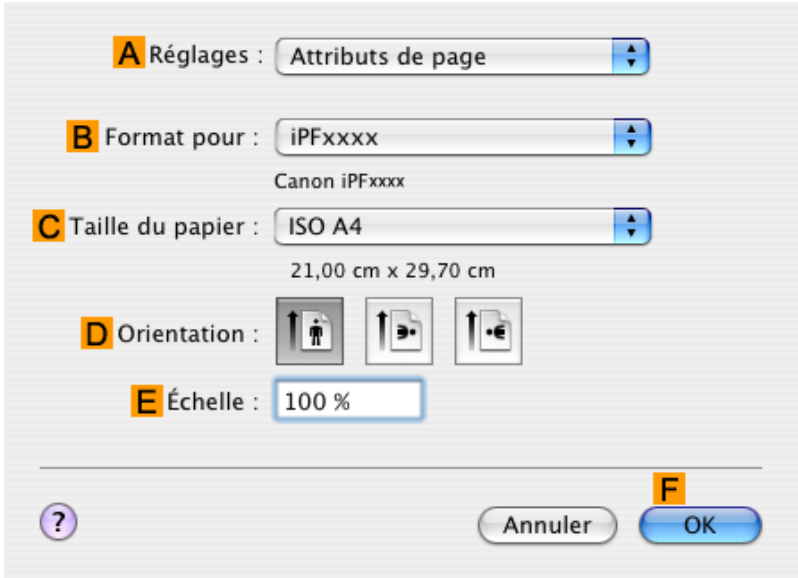

11. Cochez la case **L Tourner page de 90 degrés**.

12. Confirmez les paramètres d'impression puis cliquez sur **M Imprimer** pour lancer l'impression.

Remarque

- Pour des conseils sur la confirmation des paramètres d'impression, voir "Confirmer les paramètres d'impression (sous Mac OS X) →P.413 ".

Économiser du papier en imprimant les originaux sans marges supérieure et inférieure

Vous pouvez économiser le rouleau de papier en indiquant des paramètres spécifiques adaptés à votre original.

Pas de marge en haut et en bas (Conserver papier)

Vous pouvez imprimer sans alimentation du papier pour les parties vierges s'il n'y a pas de marges supérieure et inférieure sur les originaux. Ceci vous permet d'économiser une quantité de papier équivalente à la taille des marges.

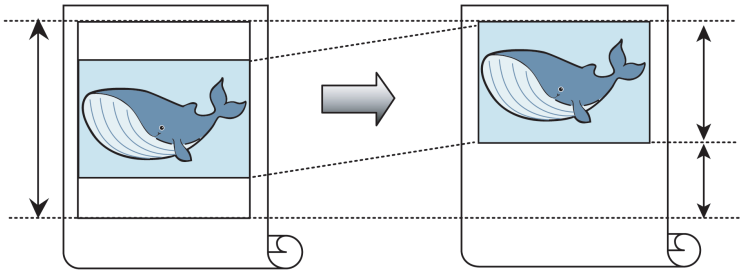

Important

- L'impression sans marges supérieure et inférieure n'est pas prise en charge dans les cas suivants.
  - Impression de bannière
  - Si vous avez choisi une affiche comme type de mise en page

Remarque

- Vous pouvez imprimer sans marges supérieure et inférieure, lors d'une impression à bord perdu.
- L'impression sans marges supérieure et inférieure peut entraîner une irrégularité de la taille des documents imprimés, en fonction de la disposition des images et du texte sur les originaux.

Pour obtenir des conseils sur l'économie de rouleau de papier, reportez-vous aux rubriques ci-dessous, en fonction de votre ordinateur et de votre système d'exploitation.

- Économie de papier en imprimant les originaux sans marges supérieure et inférieure (sous Windows) →P.166
- Économie de papier en imprimant les originaux sans marges supérieure et inférieure (sous Mac OS X) →P.168

Économie de papier en imprimant les originaux sans marges supérieure et inférieure (sous Windows)

Cette rubrique décrit comment imprimer sans marges supérieure et inférieure pour économiser le papier, selon l'exemple suivant.

- Document : Tout type
- Format d'original : A4 (210,0×297,0mm)
- Papier : Rouleau
- Type de papier : Papier ordinaire
- Largeur du rouleau : Rouleau A3/A4 (297,0 mm)

1. Dans le menu de l'application, choisissez **Imprimer**.

2. Sélectionnez l'imprimante dans la boîte de dialogue, puis affichez la boîte de dialogue du pilote d'imprimante. (Voir "Accès à la boîte de dialogue du pilote de l'imprimante à partir d'applications sources (sous Windows) →P.200 ")

3. Assurez-vous que la feuille **Principal** est affichée.

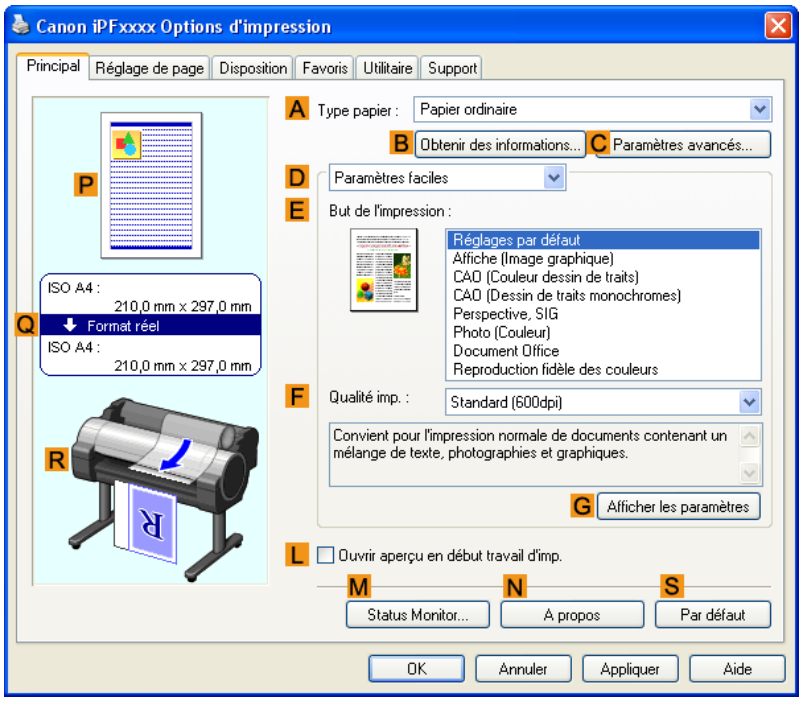

4. Dans la liste **A Type papier**, sélectionnez le type de papier chargé. Dans ce cas, cliquez sur Papier ordinaire.

5. Cliquez sur l'onglet **Réglage de page** pour afficher la feuille **Réglage de page**.

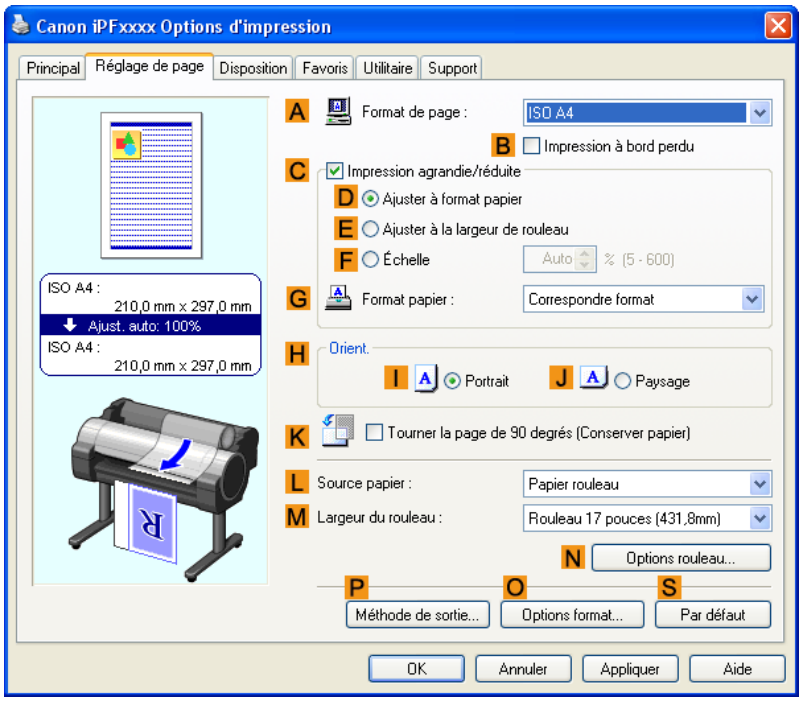

6. Dans la liste **A Format de page**, cliquez sur le format de l'original indiqué dans l'application. Dans ce cas, cliquez sur **ISO A4**.

7. Sélectionnez et cliquez sur un papier rouleau dans la liste **L Source papier**.

8. Sélectionnez la largeur du rouleau chargé dans la liste **M Largeur du rouleau**, dans ce cas, **Rouleau ISO A3/A4 (297,0mm)**.

9. Cliquez sur l'onglet **Disposition** pour afficher la feuille **Disposition**.

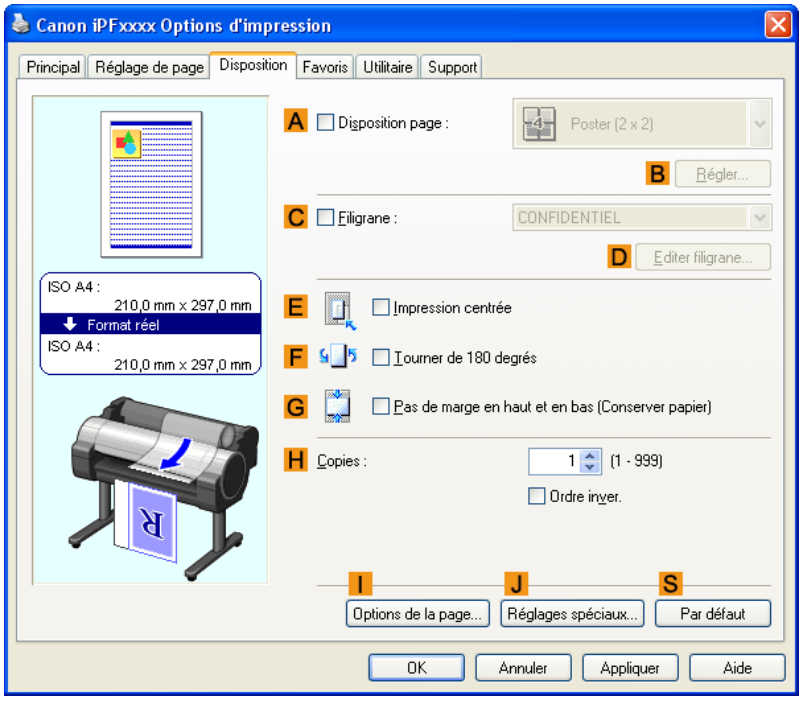

10. Cochez la case **G Pas de marge en haut et en bas (Conserver papier)**.

11. Confirmez les paramètres d'impression et imprimez à votre convenance.

> **Remarque**
> - Pour obtenir des instructions sur la confirmation des paramètres d'impression, voir "Confirmer les paramètres d'impression (sous Windows) →P.196 "

Économie de papier en imprimant les originaux sans marges supérieure et inférieure (sous Mac OS X)

Cette rubrique décrit comment imprimer sans marges supérieure et inférieure pour économiser le papier, selon l'exemple suivant.

- Document : Tout type
- Format de la page : A4 (210,0×297,0 mm)
- Papier : Rouleau
- Type de papier : Papier ordinaire
- Largeur du rouleau de papier : Rouleau A3 ou A4 (297,0 mm)

1. Cela définit les options **B Format pour** et **C Taille du papier**.

Remarque

- La méthode de configuration varie selon l'OS et l'application que vous utilisez.
  Si **Réglage de page** est affiché dans le menu de l'application, la configuration des paramètres s'effectue en ouvrant la boîte de dialogue **Attributs de page** à partir de **Réglage de page**.

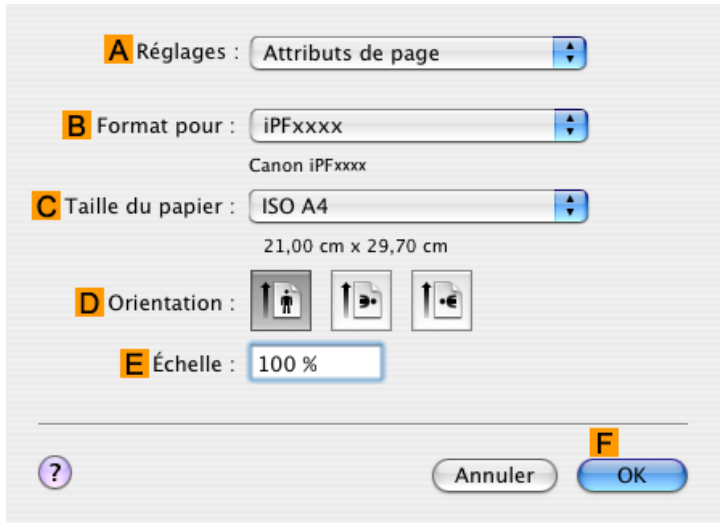

Si l'option Mise en page n'est pas affichée, les paramètres doivent être configurés dans la partie supérieure du pilote d'imprimante qui s'affiche lorsque vous sélectionnez **Imprimer** dans le menu de l'application.

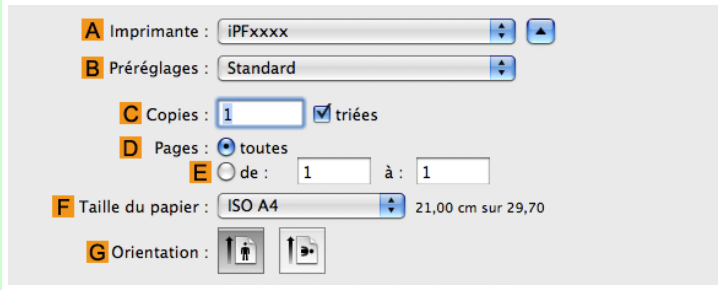

2. Sélectionnez l'imprimante dans la liste **A Imprimante**.

3. Dans la liste **F Taille du papier**, cliquez sur le format de l'original. Dans ce cas, cliquez sur **ISO A4**.

4. Si vous avez configuré les réglages à l'aide de la boîte de dialogue **Attributs de page**, cliquez sur **F OK** pour fermer cette boîte de dialogue puis sélectionnez **Imprimer** dans le menu de l'application.

5. Ouvrez le panneau **Principal**.

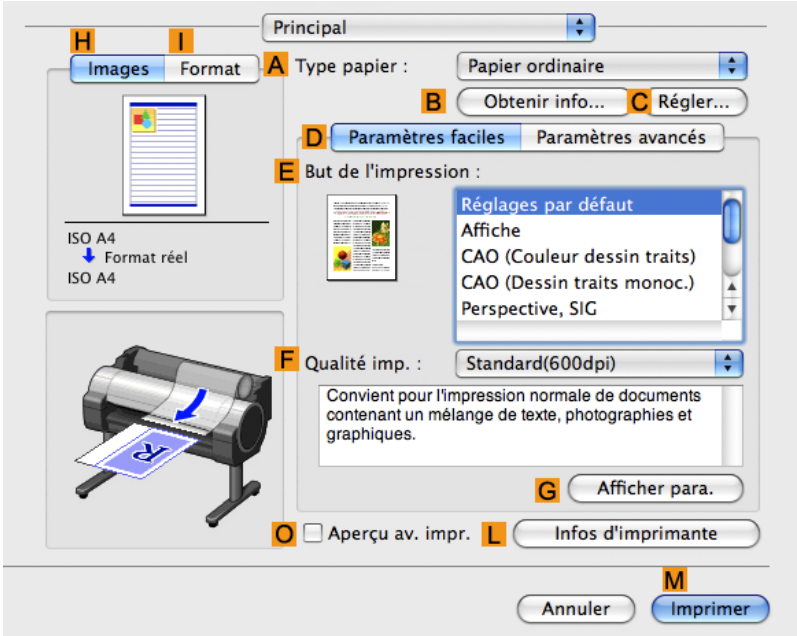

6. Dans la liste **A Type papier**, sélectionnez le type de papier chargé dans l'imprimante. Cliquez dans cet exemple sur Papier ordinaire.

7. Accédez au panneau **Régl. page**.

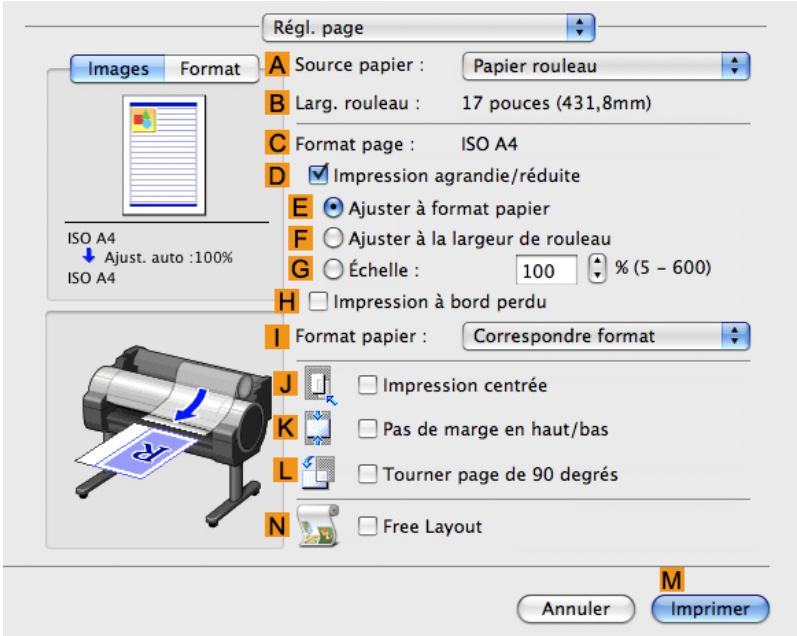

8. Sélectionnez et cliquez sur un papier rouleau dans la liste **A Source papier**.

9. Vérifiez que la largeur du rouleau chargé est affichée dans **B Larg. rouleau** dans ce cas, **ISO A3/A4 (297,0mm)**.

Remarque

- Si la largeur du rouleau chargé n'apparaît pas dans **B Larg. rouleau**, cliquez sur **L Infos d'imprimante** dans le panneau **Principal** pour mettre les informations d'imprimante à jour.

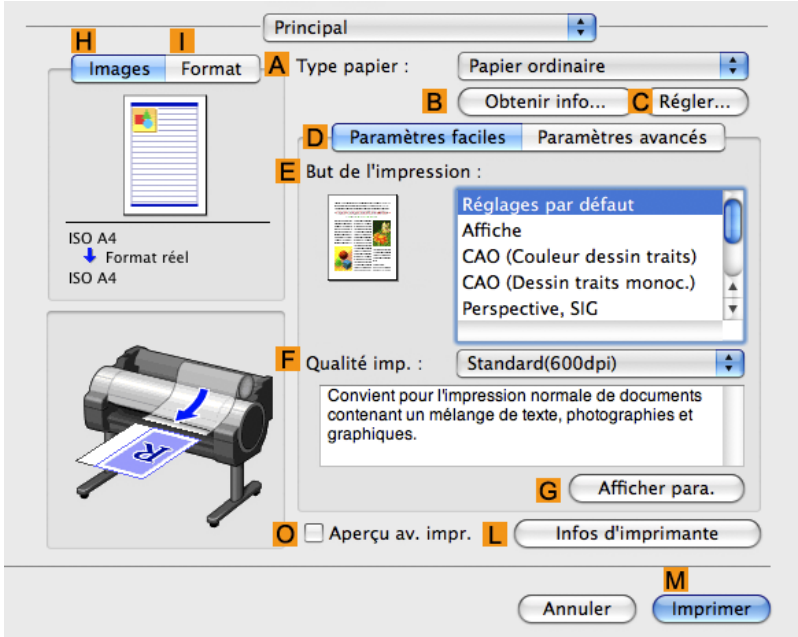

10. Vérifiez que le paramètre **C Format page** correspond au format de l'original sélectionné en **C Taille du papier** dans la boîte de dialogue **Attributs de page** —dans ce cas **ISO A4**.

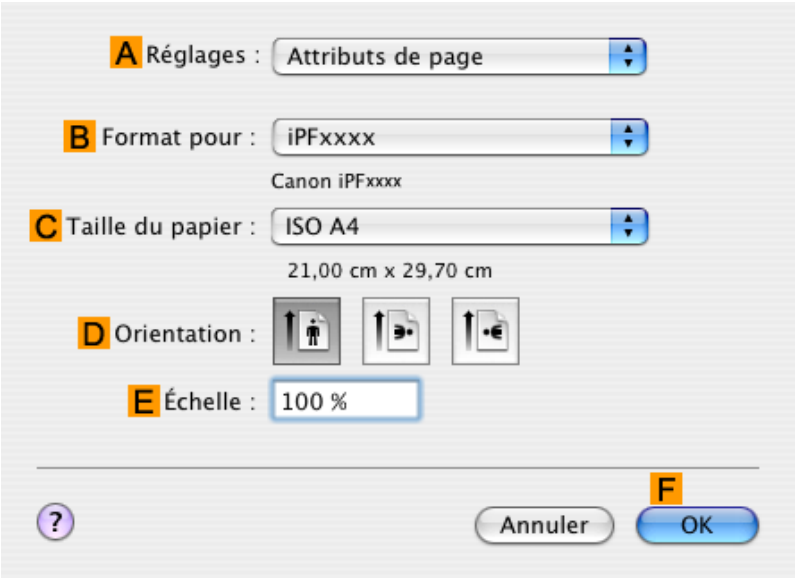

11. Cochez la case **K Pas de marge en haut/bas**.

12. Confirmez les paramètres d'impression puis cliquez sur **M Imprimer** pour lancer l'impression.

Remarque

- Pour des conseils sur la confirmation des paramètres d'impression, voir "Confirmer les paramètres d'impression (sous Mac OS X) →P.413 ".

Utiliser PosterArtist pour composer les originaux

Utiliser PosterArtist pour composer les originaux 172

Utiliser PosterArtist pour composer les originaux

Vous pouvez imprimer une grande variété de documents source provenant de traitements de texte, de tableurs ou de captures d'écran de navigateurs Web après les avoir disposés sur un même original à l'aide de PosterArtist.
Cette rubrique décrit comment utiliser PosterArtist pour composer des originaux à partir de plusieurs applications, en créant une mise en page d'affiche à imprimer.

Important

- Cette fonction est uniquement prise en charge sous Windows.
- PosterArtist (vendu séparément) doit être installé pour utiliser cette fonction.

1. Choisissez **Imprimer** dans le menu l'application.

2. Sélectionnez l'imprimante dans la boîte de dialogue, puis ouvrez la boîte de dialogue du pilote d'imprimante. (Voir "Accès à la boîte de dialogue du pilote de l'imprimante à partir d'applications sources (sous Windows).") →P.200

3. Vérifiez que la feuille **Principal** est affichée.

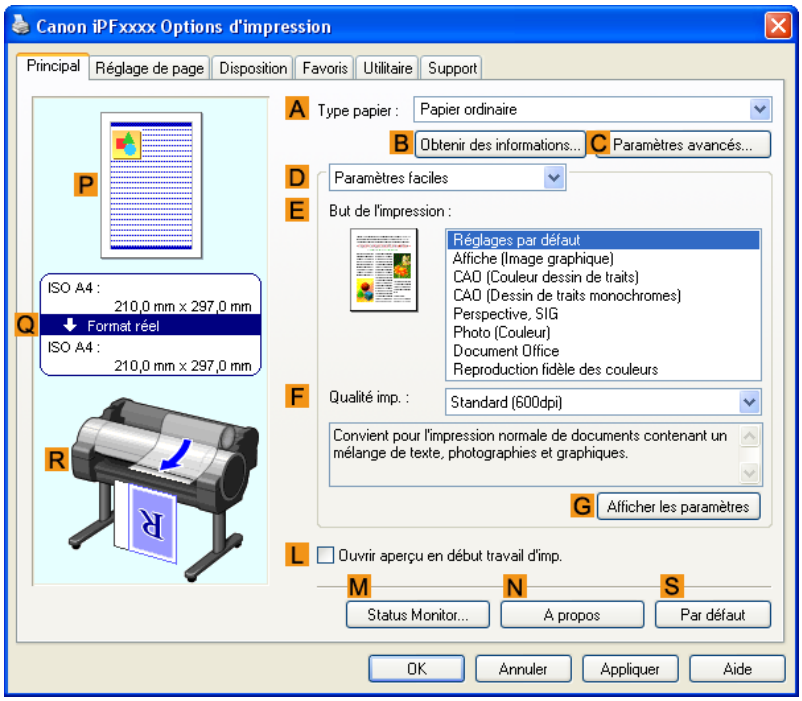

4. Cliquez sur l'onglet **Disposition** pour afficher la feuille **Disposition**.

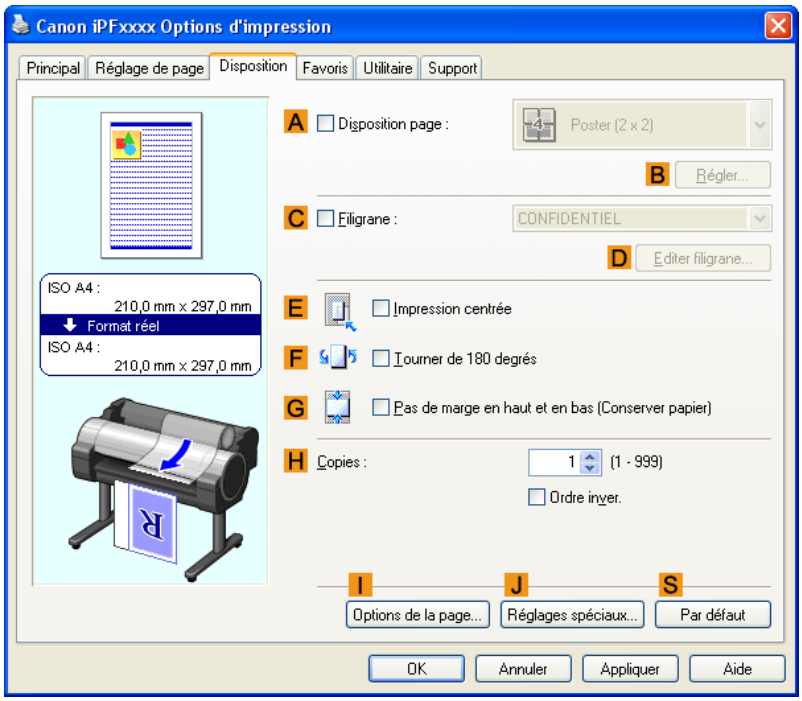

5. Cochez la case **A Disposition page**.

6. Cliquez sur **Modifier avec PosterArtist** dans la liste **A Disposition page**.

7. Lorsque vous tentez d'imprimer, PosterArtist démarre et la fenêtre PageCapture s'affiche. (À ce moment, le document ne sera pas encore imprimé).

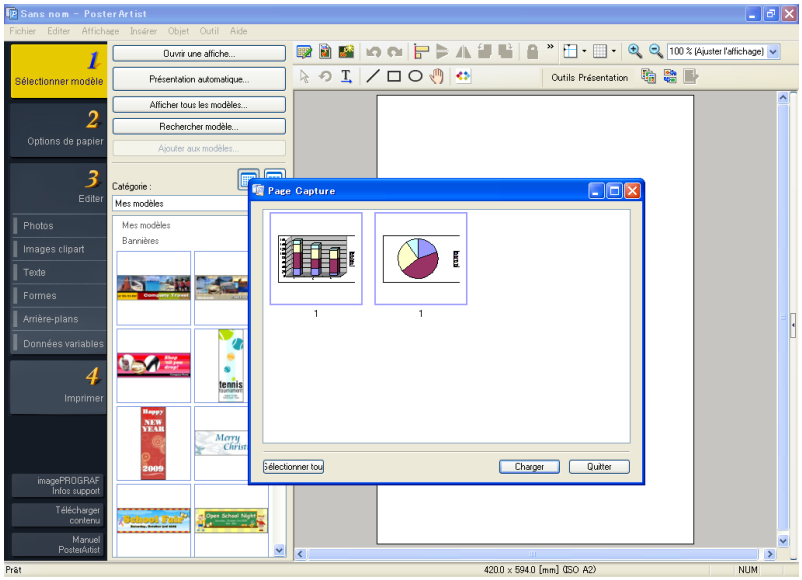

8. Choisissez la page a charger dans PosterArtist.

9. Éditez et réorganisez l'image dans la fenêtre PosterArtist à votre convenance.

> **Important**
> - Sans fermer la fenêtre PosterArtist, répétez les étapes 1-8 pour organiser les originaux à partir de plusieurs applications sur la même page.

Remarque

- Pour obtenir des instructions sur l'édition et la réorganisation d'images, reportez-vous au Manuel PosterArtist.

10. Imprimez à partir du menu PosterArtist.

Vérification des images avant l'impression

Vérifier la mise en page dans un aperçu avant l'impression 175

Vérifier la mise en page dans un aperçu avant l'impression

Vous pouvez vérifier la mise en page sur l'écran d'aperçu.

Ouvrir aperçu en début travail d'imp. (Windows)

Vous pouvez aussi régler sur cet écran d'aperçu les paramètres d'orientation ou autres et vos modifications seront appliquées immédiatement à l'écran d'aperçu.

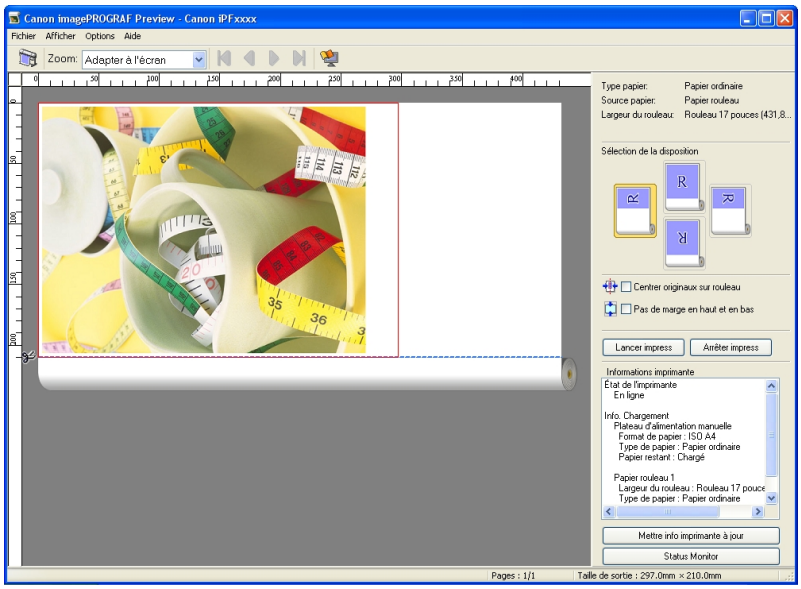

Remarque

- En fonction de certains paramètres et dans certains environnements, PageComposer peut démarrer.

Preview (sous Macintosh)

Vous pouvez aussi régler sur cet écran d'aperçu les paramètres de mise en page ou de format et vos modifications seront appliquées immédiatement à l'écran d'aperçu.

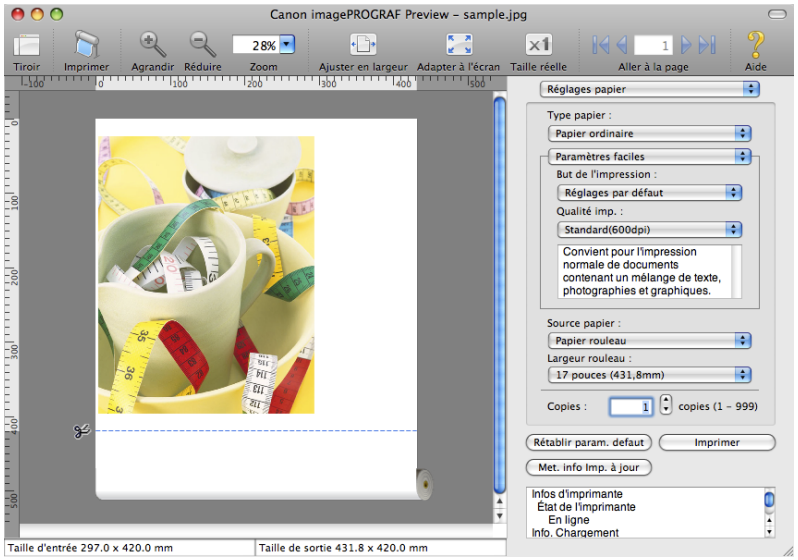

Consultez les rubriques suivantes pour obtenir les instructions de vérification de mise en page avant l'impression :

- Vérifier la mise en page dans un aperçu avant l'impression (sous Windows) →P.197
- Vérifier la mise en page dans un aperçu avant l'impression (sous Mac OS X) →P.414

Autres paramètres utiles

Impression avec filigranes 177
Impression avec des filigranes - COPIE, COPIE FICHIER, etc. (sous Windows) 178
Faire correspondre l'orientation de l'original avec celle du papier 180
Faire correspondre l'orientation de l'original avec celle du papier (sous Windows) 181
Faire correspondre l'orientation de l'original à celle du papier (sous Mac OS X) 182
Utiliser les favoris 186
Couper le rouleau de papier après l'impression 186
Couper le rouleau de papier après l'impression (sous Windows) 186
Couper le rouleau de papier après l'impression (sous Mac OS X) 188

Impression avec filigranes

Vous pouvez ajouter des filigranes (images d'arrière-plan) à des documents qui requièrent une manipulation spéciale.

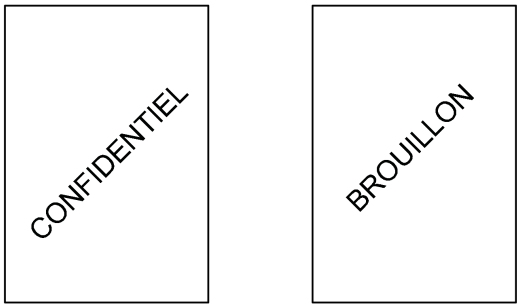

Filigrane

Les filigranes sont placés sur toutes les pages de votre document.

> **Important**
> - Les filigranes ne sont pas imprimés lorsque vous sélectionnez Affiche comme type de disposition sur la page.

Les filigranes suivants sont fournis :

- CONFIDENTIEL
- COPIE
- BROUILLON
- COPIE FICHIER
- FINAL
- PRÉLIMINAIRE
- EPREUVE
- TOP SECRET

Vous pouvez aussi créer vos propres filigranes. Indiquez les options suivantes pour personnaliser vos filigranes.

- Chaîne de filigranes : Indiquez la police, la taille, la couleur, etc. Entourez le filigrane avec un cadre si vous le souhaitez.
- Position du filigrane : Indiquez sa position sur la page, l'angle, etc.
- Méthode d'impression du filigrane : Indiquez si vous voulez imprimer le filigrane superposé ou sous l'image du document. Vous pouvez aussi imprimer le filigrane uniquement sur la première page, à votre convenance.

Remarque
- Affiche sous Windows.
- Outre les filigranes fournis, vous pouvez créer jusqu'à 50 filigranes originaux sous Windows.

Pour obtenir des instructions sur l'impression avec des filigranes, reportez-vous aux rubriques ci-dessous :

- Impression avec des filigranes - COPIE, COPIE FICHIER, etc. (sous Windows) →P.178

Impression avec des filigranes - COPIE, COPIE FICHIER, etc. (sous Windows)

L'exemple de cette rubrique décrit comment imprimer avec un filigrane **COPIE FICHIER**.

- Document: Tout type
- Format de la page : A2 (420,0×594,0 mm)
- Papier : Rouleau
- Type de papier : Papier ordinaire
- Largeur de rouleau : A2/A3 (420 mm)

1. Dans le menu de l'application, choisissez **Imprimer**.

2. Sélectionnez l'imprimante dans la boîte de dialogue, puis ouvrez la boîte de dialogue du pilote d'imprimante. (Voir "Accès à la boîte de dialogue du pilote de l'imprimante à partir d'applications sources (sous Windows) →P.200 ")

3. Vérifiez que la feuille **Principal** est affichée.

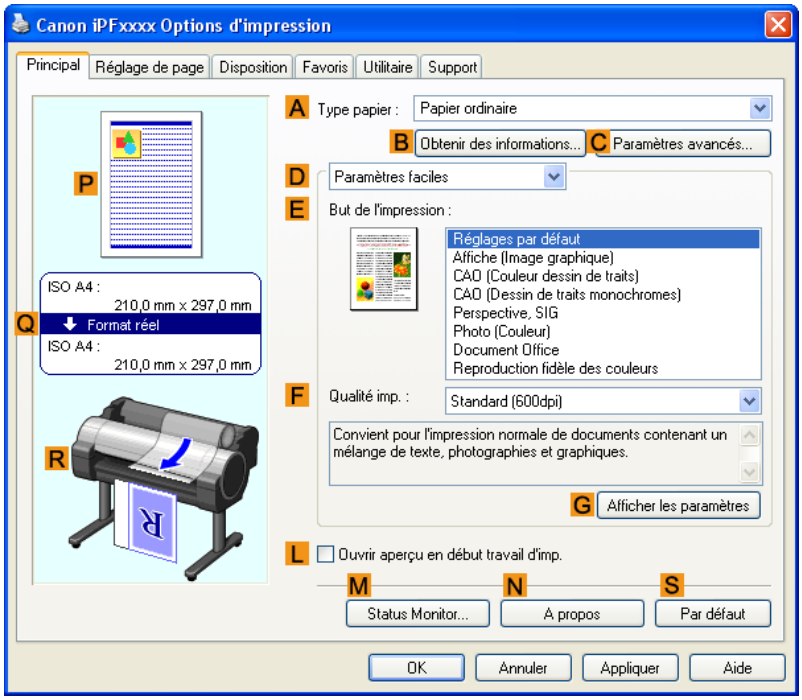

4. Dans la liste **A Type papier**, sélectionnez le type des papiers. Cliquez dans cet exemple sur Papier ordinaire.

5. Effectuez votre sélection dans la liste **E But de l'impression**.

> Remarque
> - Vous pouvez contrôler les valeurs des réglages sélectionnées dans la liste **E But de l'impression** en cliquant sur **G Afficher les paramètres**.

6. Cliquez sur l'onglet **Réglage de page** pour afficher la feuille **Réglage de page**.

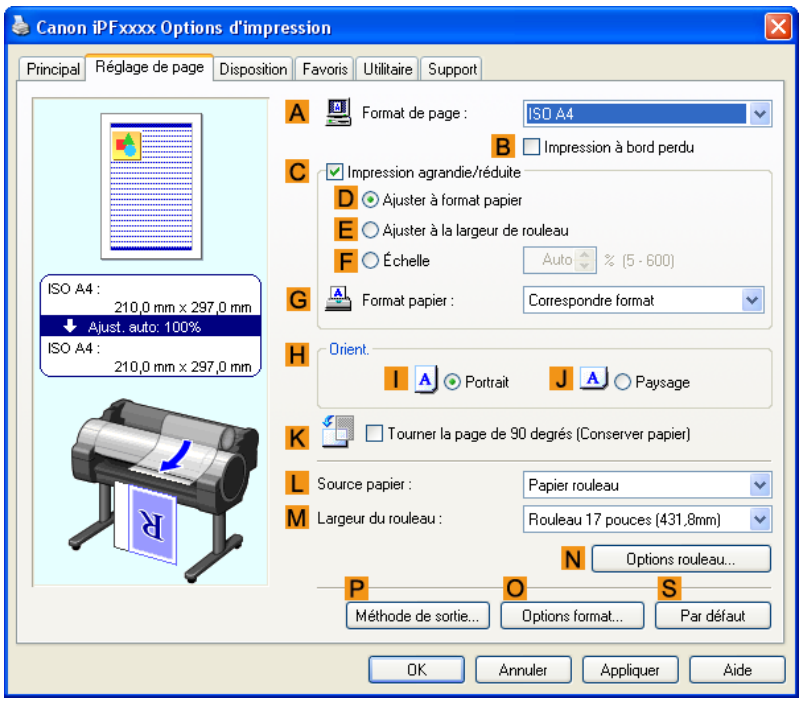

7. Dans la liste **A Format de page**, cliquez sur le format de l'original comme indiqué dans l'application. Dans ce cas, cliquez sur **ISO A2**.

8. Sélectionnez et cliquez sur un papier rouleau dans la liste **L Source papier**.

9. Sélectionnez la largeur du rouleau chargé dans la liste **M Largeur du rouleau**, dans ce cas **Rouleau ISO A2/A3 (420,0mm)**.

10. Cliquez sur l'onglet **Disposition** pour afficher la fenêtre **Disposition**.

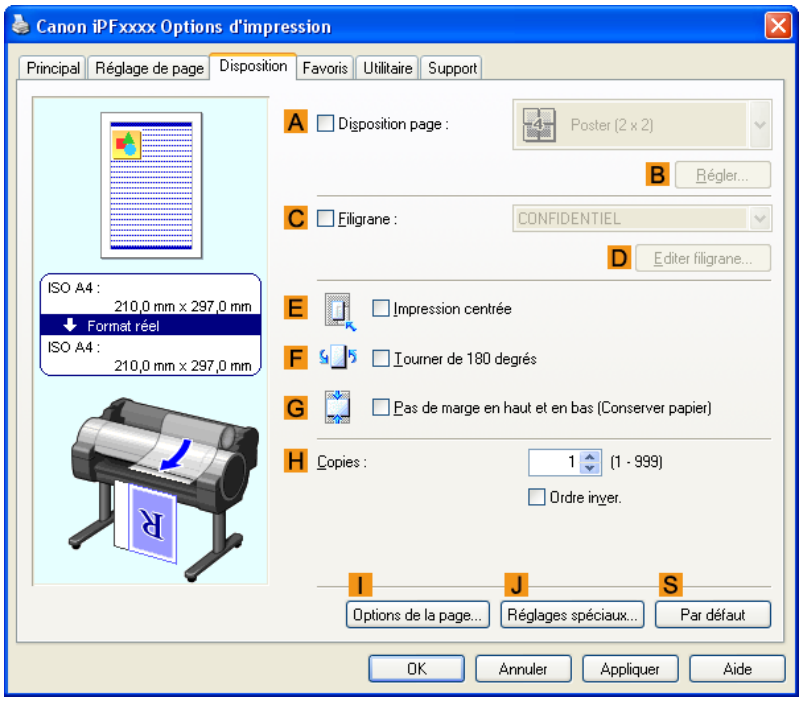

11. Cochez la case **C Filigrane**.

12. Cliquez sur **COPIE FICHIER** dans la liste **Filigranes**.

> Remarque
> - Cliquez sur **D Editer filigrane** pour ouvrir la boîte de dialogue **Editer filigrane**. Dans la boîte de dialogue **Editer filigrane**, vous pouvez créer des filigranes personnalisés et modifier la position et l'angle des filigranes.

13. Confirmez les paramètres d'impression et imprimez à votre convenance.

> Remarque
> - Pour obtenir des conseils sur la confirmation des paramètres d'impression, voir "Confirmer les paramètres d'impression (sous Windows) →P.196 ".

Faire correspondre l'orientation de l'original avec celle du papier

Vous pouvez spécifier la correspondance de l'orientation de l'original avec celle du papier pour l'impression.

Orient.

Le papier est normalement chargé dans l'imprimante en orientation portrait. Si vous avez un original en orientation paysage, vous pouvez spécifier qu'il soit imprimé en orientation paysage.

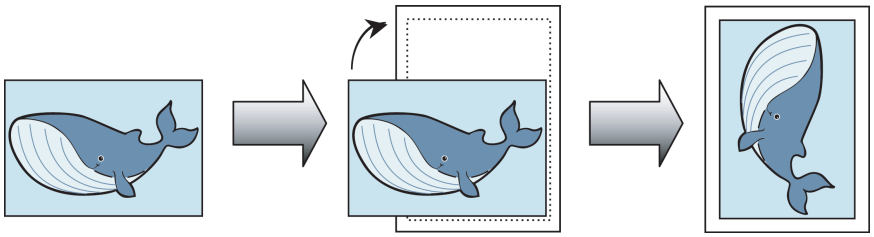

Tourner de 180 degrés

L'original pivote à 180 degrés pour être imprimé à l'envers.

Miroir

Une image inverse de l'original est imprimée.

Pour obtenir des instructions sur la définition de l'orientation de l'original avant l'impression, reportez-vous aux rubriques ci-dessous, en fonction de votre ordinateur et de votre système d'exploitation.

- Faire correspondre l'orientation de l'original avec celle du papier (sous Windows) →P.181
- Faire correspondre l'orientation de l'original à celle du papier (sous Mac OS X) →P.182

Faire correspondre l'orientation de l'original avec celle du papier (sous Windows)

Cette rubrique décrit comment imprimer un original en orientation Paysage après avoir ajusté l'orientation pour l'adapter au papier, dans l'exemple suivant.

- Document : Original créé en orientation Paysage.
- Format de la page : A4 (210,0×297,0 mm)
- Papier : Rouleau
- Type de papier : Papier ordinaire
- Largeur du rouleau de papier : A2/A3 (420,0 mm)

1. Choisissez **Imprimer** dans le menu de l'application.

2. Sélectionnez l'imprimante dans la boîte de dialogue, puis ouvrez la boîte de dialogue du pilote de l'imprimante. (Voir "Accès à la boîte de dialogue du pilote de l'imprimante à partir d'applications sources (sous Windows) →P.200 ")

3. Vérifiez que la feuille **Principal** est affichée.

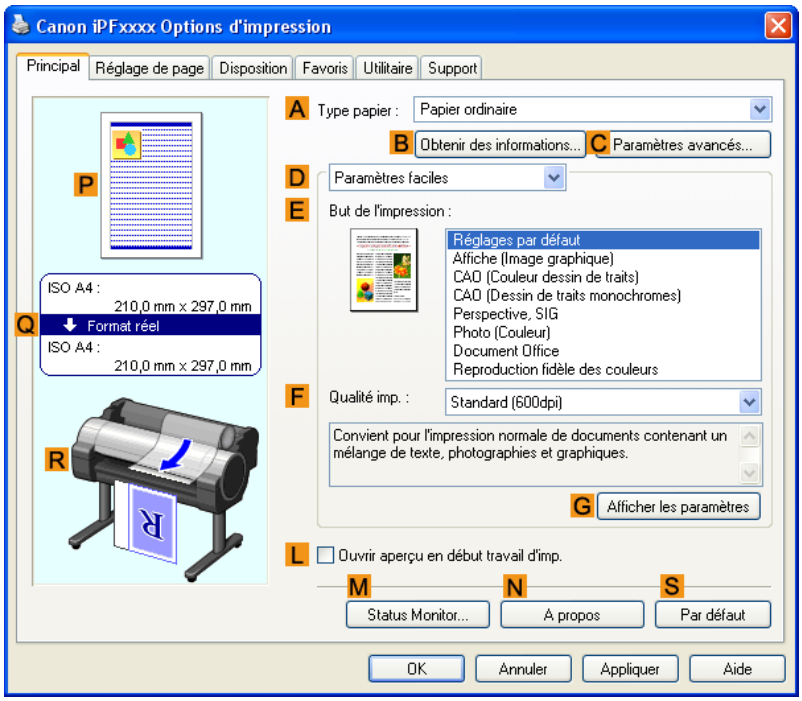

4. Dans la liste **A Type papier**, sélectionnez le type de papier chargé. Dans ce cas, cliquez sur Papier ordinaire.

5. Effectuez une sélection dans la liste **E But de l'impression**.

6. Effectuez une sélection dans la liste **F Qualité imp.**.

7. Cliquez sur l'onglet **Réglage de page** pour afficher la fenêtre **Réglage de page**.

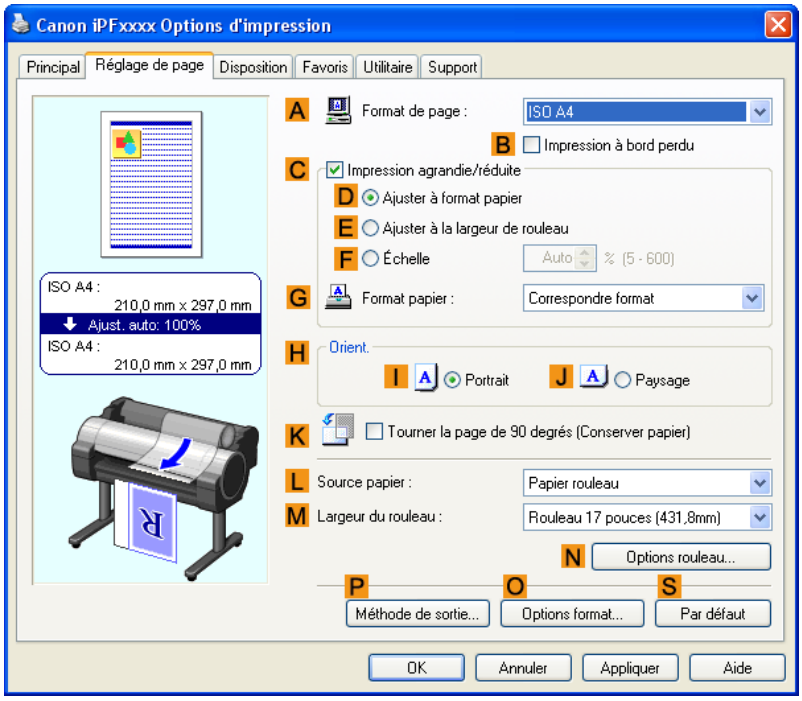

8. Dans **A Format de page**, cliquez sur le format de l'original comme indiqué dans l'application. Dans ce cas, cliquez sur **ISO A4**.

9. Dans **H Orient.**, cliquez sur **J Paysage**.

10. Sélectionnez et cliquez sur un papier rouleau dans la liste **L Source papier**.

11. Sélectionnez la largeur du rouleau charge dans la liste **M Largeur du rouleau**, dans ce cas **Rouleau ISO A2/A3 (420,0mm)**.

12. Confirmez les paramètres d'impression et imprimez à votre convenance.

> **Remarque**
> - Pour obtenir des instructions sur la confirmation des paramètres d'impression, voir "Confirmer les paramètres d'impression (sous Windows) →P.196 "

Faire correspondre l'orientation de l'original à celle du papier (sous Mac OS X)

Cette rubrique décrit comment imprimer des originaux en orientation paysage après les avoir adaptés à l'orientation du papier, selon l'exemple suivant.

- Document : Original créé en orientation Paysage
- Format de la page : A4 (210,0×297,0 mm)
- Papier : Rouleau
- Type de papier : Papier ordinaire

- Largeur de rouleau : A2/A3 (420 mm)

1. Cela définit les options **B Format pour** et **C Taille du papier**.

Remarque

- La méthode de configuration varie selon l'OS et l'application que vous utilisez.
  Si **Réglage de page** est affiché dans le menu de l'application, la configuration des paramètres s'effectue en ouvrant la boîte de dialogue **Attributs de page** à partir de **Réglage de page**.

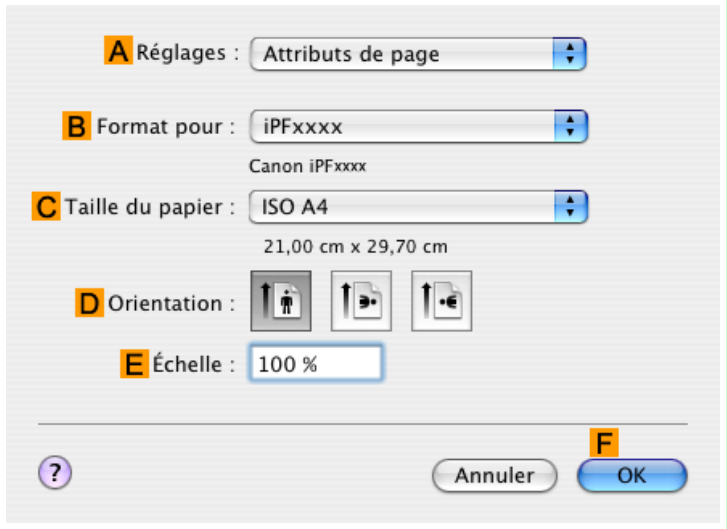

Si l'option Mise en page n'est pas affichée, les paramètres doivent être configurés dans la partie supérieure du pilote d'imprimante qui s'affiche lorsque vous sélectionnez **Imprimer** dans le menu de l'application.

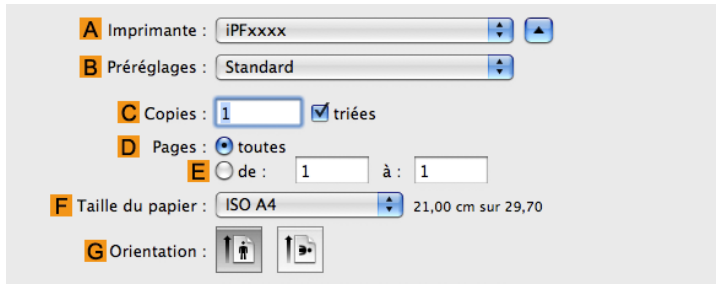

2. Sélectionnez l'imprimante dans la liste **A Imprimante**.

3. Dans la liste **F Taille du papier**, cliquez sur le format de l'original. Dans ce cas, cliquez sur **ISO A4**.

4. Dans **D Orientation**, cliquez sur l'icône du document en orientation paysage.

5. Si vous avez configuré les réglages à l'aide de la boîte de dialogue **Attributs de page**, cliquez sur **F OK** pour fermer cette boîte de dialogue puis sélectionnez **Imprimer** dans le menu de l'application.

6. Ouvrez le panneau **Principal**.

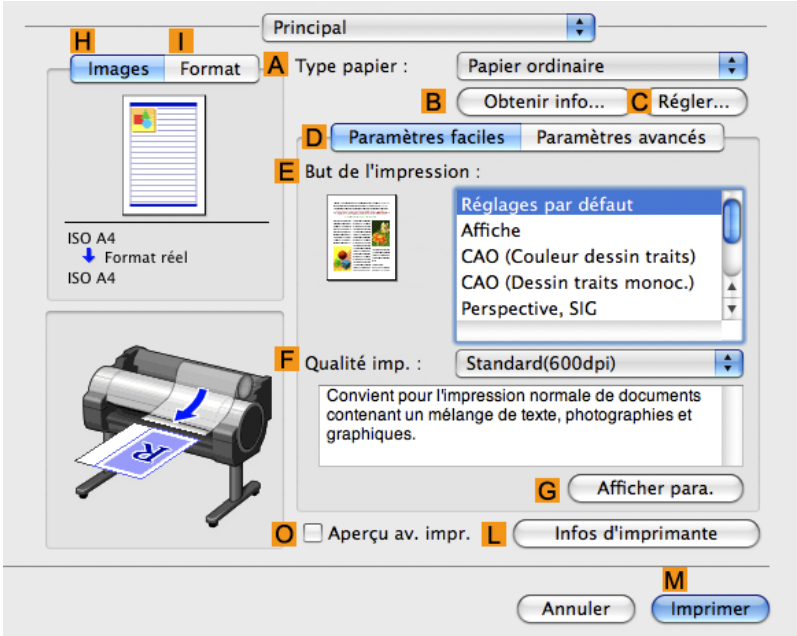

7. Dans la liste **A** **Type papier**, sélectionnez le type de papier chargé dans l'imprimante. Cliquez dans cet exemple sur Papier ordinaire.

8. Effectuez votre sélection dans la liste **E** **But de l'impression**.

9. Effectuez votre sélection dans la liste **F** **Qualité imp.**.

10. Accédez au panneau **Régl. page**.

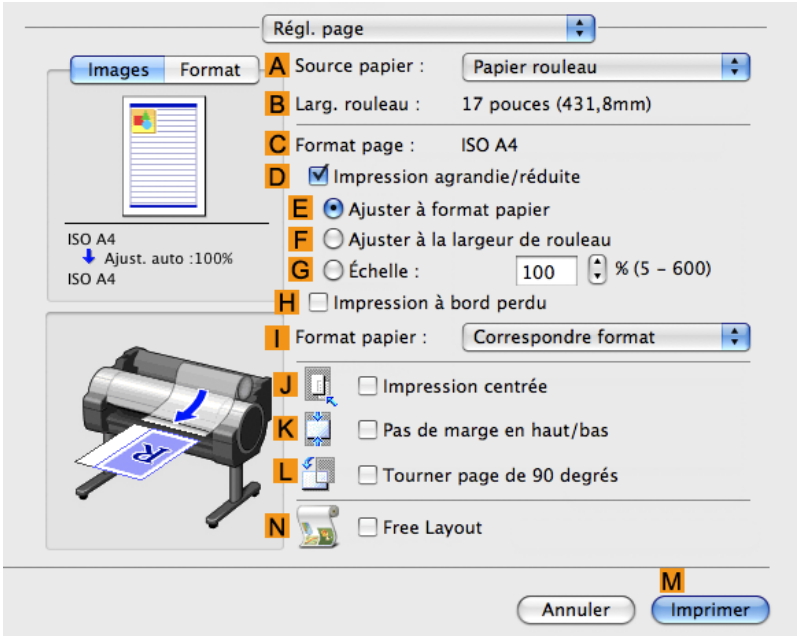

11. Sélectionnez et cliquez sur un papier rouleau dans la liste **A** **Source papier**.

12. Vérifiez que la largeur du rouleau chargé est affichée dans la liste **B Larg. rouleau** —dans ce cas **ISO A2/A3 (420,0mm)**.

> Remarque
> - Si la largeur du rouleau chargé n'apparaît pas dans **B Larg. rouleau**, cliquez sur **L Infos d'imprimante** dans le panneau **Principal** pour mettre les informations d'imprimante à jour.

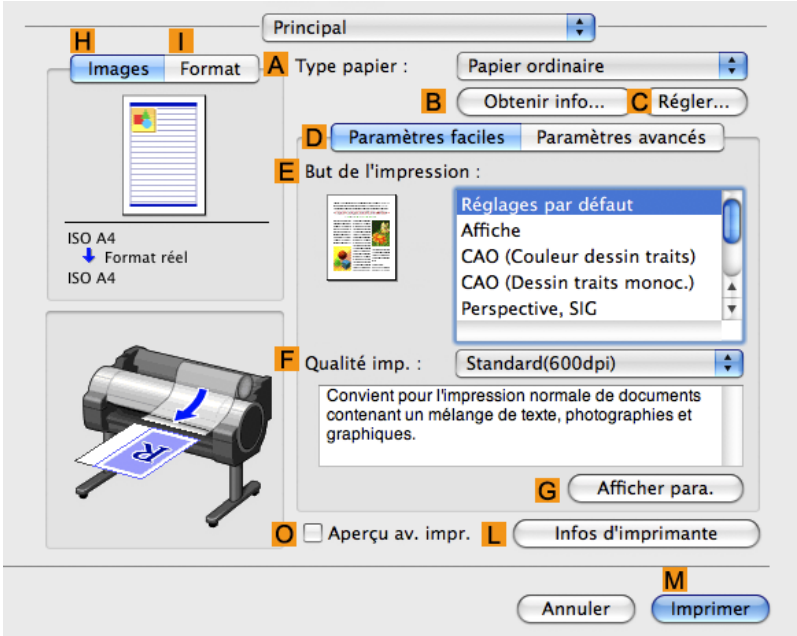

13. Vérifiez que le paramètre **C Format page** correspond au format de l'original sélectionné en **C Taille du papier** dans la boîte de dialogue **Attributs de page** —dans ce cas **ISO A4**.

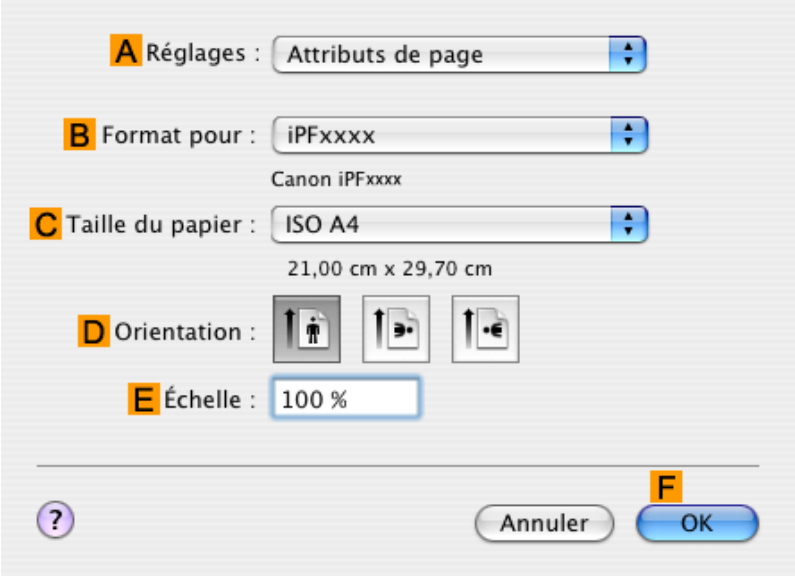

14. Confirmez les paramètres d'impression puis cliquez sur **M Imprimer** pour lancer l'impression.

> Remarque
> - Pour des conseils sur la confirmation des paramètres d'impression, voir "Confirmer les paramètres d'impression (sous Mac OS X) →P.413 ".

Utiliser les favoris

Vous pouvez enregistrer les paramètres d'impression comme **Favoris** pour réutiliser les paramètres d'un travail qui a répondu à vos attentes ou d'un format de page spécifique que vous utilisez souvent.

Favoris

Enregistrement d'un favori à réutiliser . Vous pouvez choisir les paramètres enregistrés dans une liste avant l'impression et en vérifier les détails.

Remarque
- Vous pouvez aussi enregistrer les paramètres d'un favori dans des fichiers. L'utilisation de ces fichiers est un moyen facile d'imprimer dans les mêmes conditions sur un autre ordinateur. (Sous Windows)

Pour obtenir des instructions sur l'utilisation des favoris pour l'impression, reportez-vous aux rubriques ci-dessous, en fonction de votre ordinateur et de votre système d'exploitation.

- Utiliser des favoris (sous Windows) →P.198
- Utiliser des favoris (sous Mac OS X) →P.416

Couper le rouleau de papier après l'impression

Le rouleau de papier peut être coupé automatiquement après l'impression.

Remarque
- Certains types de papier ne peuvent pas être découpés, le papier adhésif par exemple. Pour obtenir des détails sur les types de papier ne pouvant pas être utilisés avec la fonction de découpe automatique, reportez-vous au Guide de référence sur papier. (Voir "Types de papier →P.593 ")

Découpe automatique

Le rouleau de papier est coupé automatiquement après l'impression. Si vous préférez, vous pouvez imprimer en continu sans couper le rouleau ou imprimer une ligne de découpe.

Pour obtenir des instructions sur la découpe du rouleau de papier après l'impression, reportez-vous aux rubriques ci-dessous, en fonction de votre ordinateur et de votre système d'exploitation.

- Couper le rouleau de papier après l'impression (sous Windows) →P.186
- Couper le rouleau de papier après l'impression (sous Mac OS X) →P.188

Couper le rouleau de papier après l'impression (sous Windows)

Cette rubrique explique comment couper automatiquement un rouleau de papier (en utilisant la fonction de découpe automatique) suite à une impression, et comment imprimer une ligne de découpe pour couper le papier manuellement.

Remarque
- La fonction de découpe automatique est activée sur l'imprimante par défaut et lorsque le pilote d'imprimante est installé. Suivez les étapes ci-dessous pour réactiver la fonctionnalité lorsqu'elle a été désactivée, ou pour imprimer une ligne de découpe à la place.

1. Dans le menu de l'application, choisissez **Imprimer**.

2. Sélectionnez l'imprimante dans la boîte de dialogue, puis ouvrez la boîte de dialogue du pilote d'imprimante. (Voir "Accès à la boîte de dialogue du pilote de l'imprimante à partir d'applications sources (sous Windows) →P.200 ")

3. Cliquez sur l'onglet **Réglage de page** pour afficher la feuille **Réglage de page**.

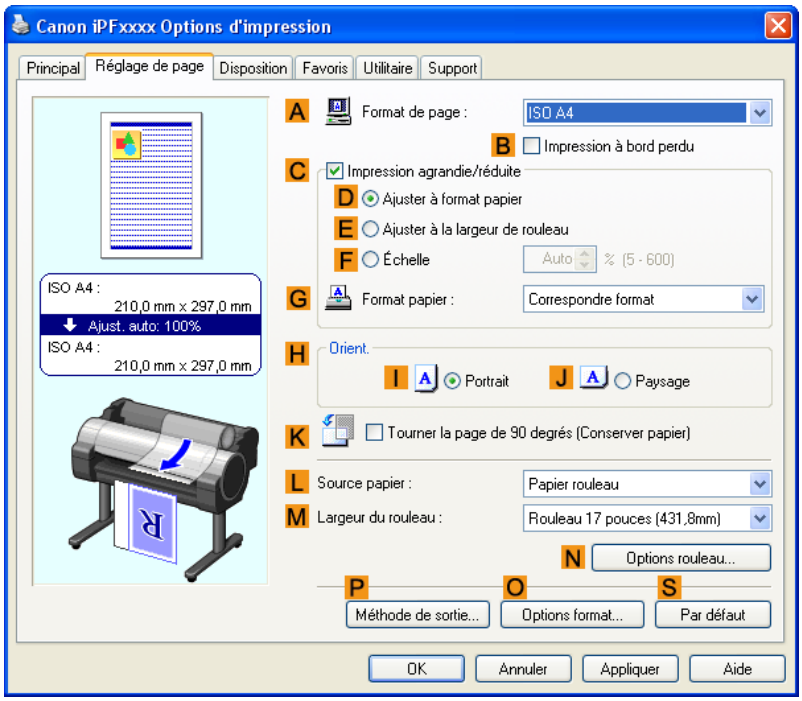

4. Sélectionnez et cliquez sur un papier rouleau dans la liste **L Source papier**.

5. Cliquez sur **N Options rouleau** pour afficher la boîte de dialogue **Options rouleau**.

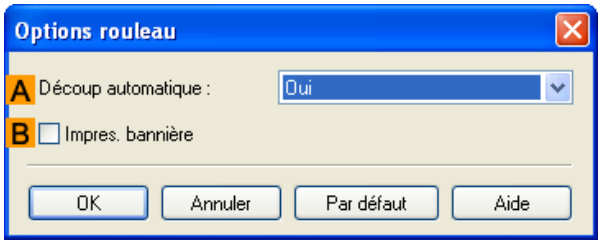

6. Pour activer la découpe automatique, cliquez sur **Oui** dans la liste **A Découp automatique**. Cliquez sur **Imp. guidage coupe** si vous préférez couper le papier vous-même ultérieurement.

7. Cliquez sur **OK** pour fermer la boîte de dialogue **Options rouleau**.

8. Confirmez les paramètres d'impression et imprimez à votre convenance.

> Remarque
> - Pour obtenir des conseils sur la confirmation des paramètres d'impression, voir "Confirmer les paramètres d'impression (sous Windows) →P.196 ".

Le rouleau de papier sera automatiquement coupé après l'impression.

Couper le rouleau de papier après l'impression (sous Mac OS X)

Cette rubrique explique comment couper automatiquement un rouleau de papier (en utilisant la fonction de découpe automatique) suite à une impression, et comment imprimer une ligne de découpe pour couper le papier manuellement.

Remarque
- La fonction de découpe automatique est activée sur l'imprimante par défaut et lorsque le pilote d'imprimante est installé. Suivez les étapes ci-dessous pour réactiver la fonctionnalité lorsqu'elle a été désactivée, ou pour imprimer une ligne de découpe à la place.

1. Cela définit les options **B Format pour** et **C Taille du papier**.

Remarque
- La méthode de configuration varie selon l'OS et l'application que vous utilisez.
  Si **Réglage de page** est affiché dans le menu de l'application, la configuration des paramètres s'effectue en ouvrant la boîte de dialogue **Attributs de page** à partir de **Réglage de page**.

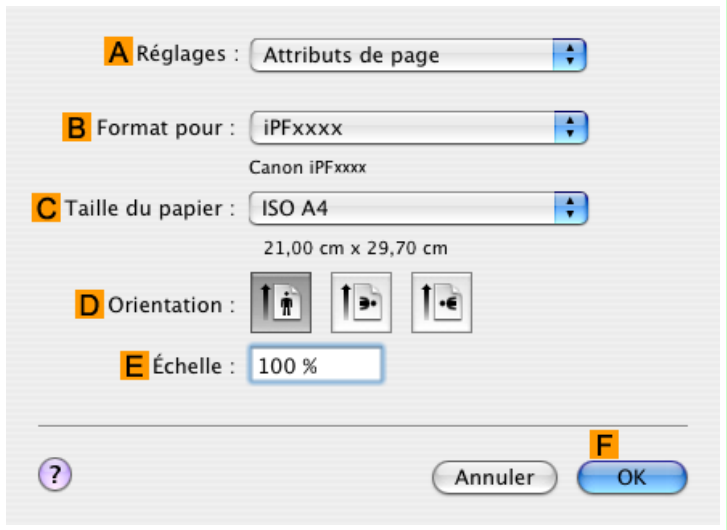

Si l'option Mise en page n'est pas affichée, les paramètres doivent être configurés dans la partie supérieure du pilote d'imprimante qui s'affiche lorsque vous sélectionnez **Imprimer** dans le menu de l'application.

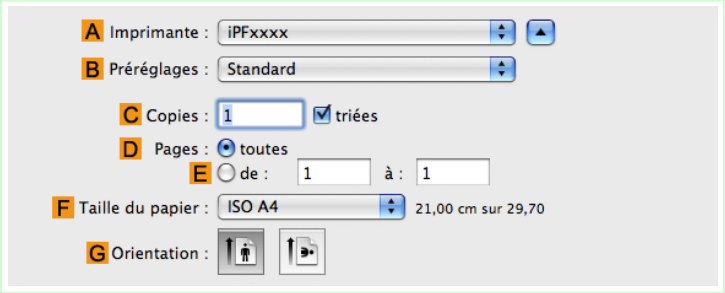

2. Sélectionnez l'imprimante dans la liste **A Imprimante**.

3. Choisissez le format de l'original dans la liste **C Taille du papier**.

4. Si vous avez configuré les réglages à l'aide de la boîte de dialogue **Attributs de page**, cliquez sur **F OK** pour fermer cette boîte de dialogue puis sélectionnez **Imprimer** dans le menu de l'application.

5. Accédez au panneau **Régl. page**.

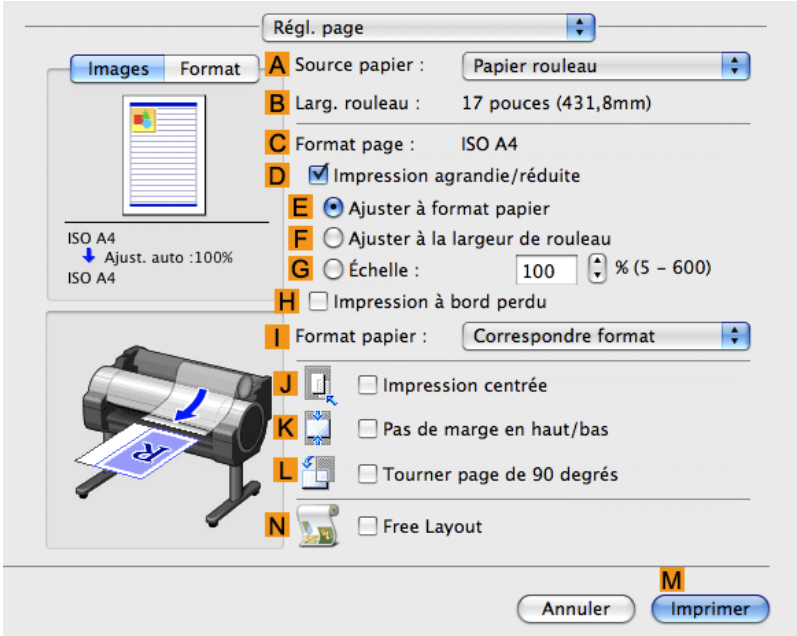

6. Sélectionnez et cliquez sur un papier rouleau dans la liste **A Source papier**.

7. Ouvrez le panneau **Principal**.

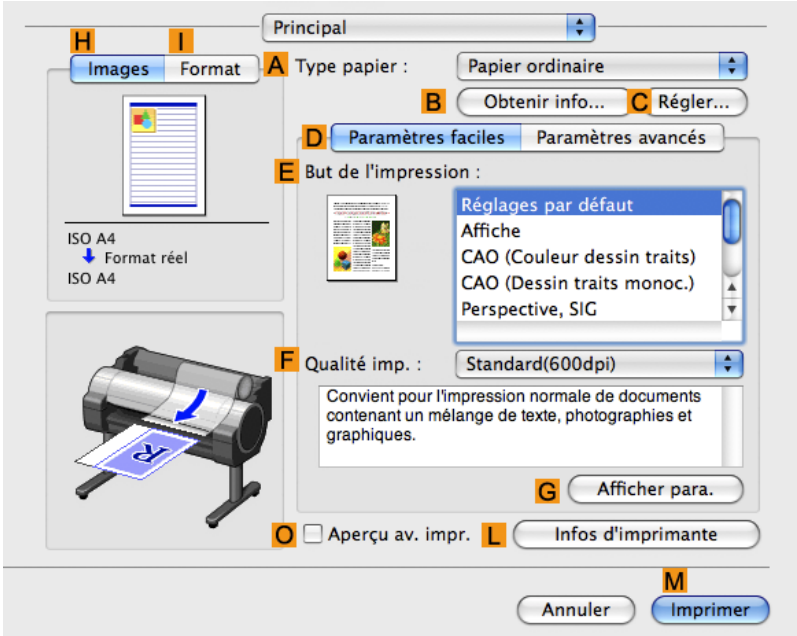

8. Dans la liste **A Type papier**, sélectionnez le type de papier chargé dans l'imprimante.

9. Cliquez sur **C Régler** pour afficher la boîte de dialogue **Réglages détaillés du papier**.

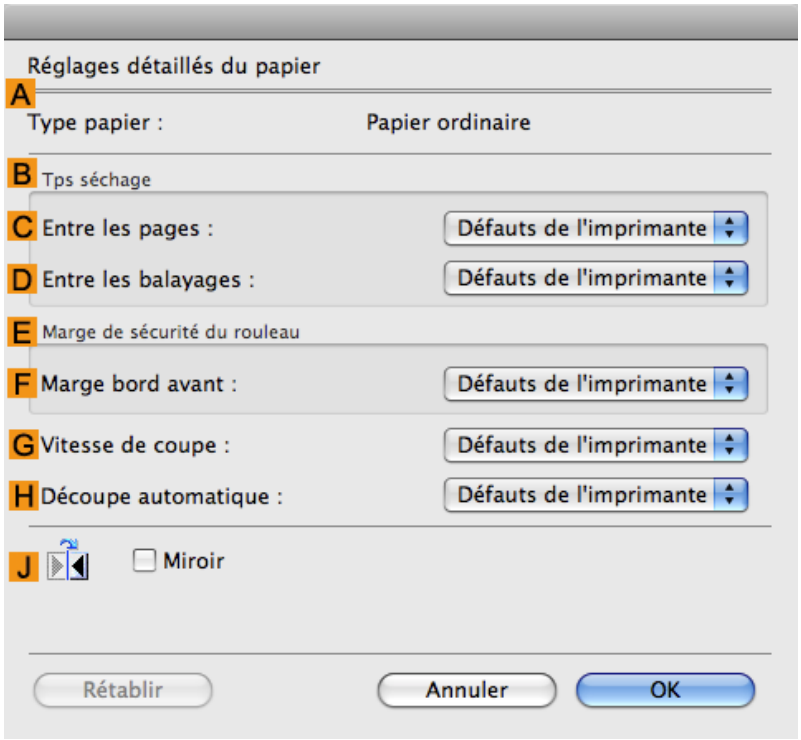

10. Pour activer la découpe automatique, cliquez sur **Défauts de l'imprimante** dans la liste **H Découpe automatique**. Cliquez sur **Imp. guidage coupe** si vous préférez couper le papier vous-même ultérieurement.

> **Important**
> - Si la fonction de découpe automatique a été désactivée sur l'imprimante, modifiez le paramètre de découpe automatique sur le Panneau de commande de l'imprimante.

11. Cliquez sur **OK** pour fermer la boîte de dialogue **Réglages détaillés du papier**.

12. Confirmez les paramètres d'impression puis cliquez sur **M Imprimer** pour lancer l'impression.

> **Remarque**
> - Pour des conseils sur la confirmation des paramètres d'impression, voir "Confirmer les paramètres d'impression (sous Mac OS X) →P.413 ".

Logiciel des Windows

Printer Driver	192
Preview	231
Free Layout	244
Color imageRUNNER Enlargement Copy	274
Print Plug-In for Office	288
HDI Driver	337
Status Monitor	369
Accounting	372
Digital Photo Front-Access	384
Device Setup Utility	385
Media Configuration Tool	390

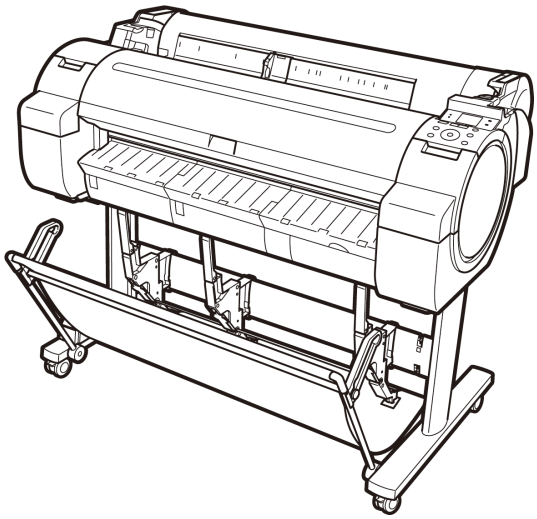

Printer Driver

Réglages du pilote d'imprimante 192

Spécifier le papier dans le pilote d'imprimante 194
Confirmer les paramètres d'impression 196
Vérifier la mise en page dans un aperçu avant l'impression 197
Utiliser des favoris 198

Accès à la boîte de dialogue du pilote de l'imprimante à partir d'applications sources 200
Accès à la boîte de dialogue du pilote d'imprimante à partir du menu du système d'exploitation 202

Feuille Principal 204
Boîte de dialogue Informations relatives au papier sur l'imprimante 207
Boîte de dialogue Réglages détaillés du papier 208
Boîte de dialogue Afficher les paramètres pour l'application d'impression 209
Feuille Ajustement couleur : Couleur 209
Boîte de dialogue Ajustement objet : Couleur 211
Feuille de Correspondance 212
Feuille Ajustement couleur : Monochrome 214
Boîte de dialogue Ajustement objet : Monochrome 215
Feuille Réglage de page 216
Boîte de dialogue Méthode de sortie 219
Boîte de dialogue Options format papier 220
Feuille Disposition 221
Boîte de dialogue Options de la page 223
Boîte de dialogue Réglages spéciaux 224
Feuille Favoris 225
Feuille Utilitaire 227
Feuille de Support 228
Boîte de dialogue Résumés des paramètres 229
Feuille Réglages périphériques 229

Réglages du pilote d'imprimante

Pour savoir comment accéder au pilote d'imprimante de Windows, reportez-vous aux rubriques suivantes.

- Accès à la boîte de dialogue du pilote de l'imprimante à partir d'applications sources →P.200
- Accès à la boîte de dialogue du pilote d'imprimante à partir du menu du système d'exploitation →P.202

Pour obtenir des informations sur les réglages du pilote d'imprimante, consultez les rubriques suivantes.

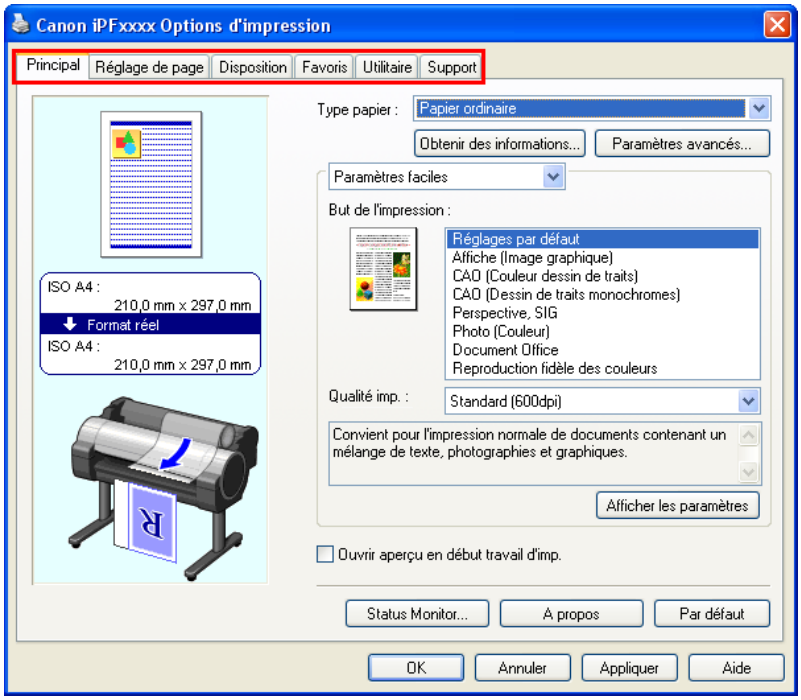

- Feuille Principal →P.204
  Vous pouvez indiquer le type de papier, le traitement des couleurs, la qualité d'impression, l'aperçu avant impression et bien d'autres paramètres. Sélectionnez **Paramètres faciles** pour indiquer les paramètres basiques d'impression basés sur l'application d'impression ou **Paramètres avancés** pour utiliser des paramètres détaillés à votre convenance.
  - Boîte de dialogue Réglages détaillés du papier →P.208
  - Boîte de dialogue Afficher les paramètres pour l'application d'impression →P.209
  - Feuille Ajustement couleur : Couleur →P.209
  - Feuille de Correspondance →P.212
  - Feuille Ajustement couleur : Monochrome →P.214
- Feuille Réglage de page →P.216
  Vous pouvez indiquer la source de papier, le format de papier, le niveau d'agrandissement ou de réduction, l'impression à bord perdu et l'orientation.
  - Boîte de dialogue Méthode de sortie →P.219
  - Boîte de dialogue Options format papier →P.220
- Feuille Disposition →P.221
  Vous pouvez indiquer la disposition de la page, les filigranes, l'orientation, le nombre d'exemplaires, ainsi que les options de traitement de l'impression.
  - Boîte de dialogue Options de la page →P.223
  - Boîte de dialogue Réglages spéciaux →P.224
- Feuille Favoris →P.225
  Les groupes de paramètres d'impression que vous sélectionnez sur chaque feuille peuvent être enregistrés dans un favori. Les favoris que vous avez ajoutés peuvent être modifiés ou utilisés au moment de l'impression selon vos besoins.
- Feuille Utilitaire →P.227
  Vous pouvez indiquer des paramètres en relation avec l'entretien de la Tête d'impression et le niveau d'alimentation, ainsi que des paramètres pour **Color imageRUNNER Enlargement Copy**.
- Feuille de Support →P.228
  Vous pouvez visualiser les informations de support et le manuel d'utilisation.

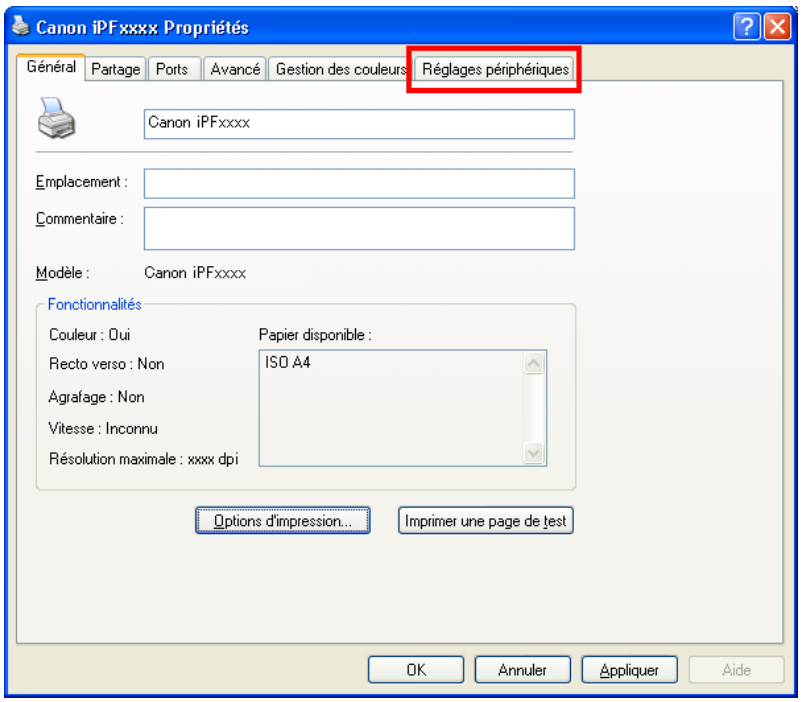

- Feuille Réglages périphériques →P.229
  Vous pouvez afficher les paramètres pour l'équipement optionnel installé sur l'imprimante et vous pouvez consulter la version du pilote d'imprimante.

imagePROGRAF Free Layout est une fonctionnalité pour organiser librement les originaux provenant de différentes applications source sur une seule page avant l'impression. Pour plus de détails, consultez Free Layout →P.244 .
Color imageRUNNER Enlargement Copy est une fonctionnalité permettant l'agrandissement automatique et l'impression d'originaux numérisés avec un **Color imageRUNNER**. Pour plus de détails, consultez Color imageRUNNER Enlargement Copy →P.274 .

Important
- **Color imageRUNNER Enlargement Copy** et **imagePROGRAF Free Layout** ne peuvent pas être utilisés sous Windows version 64 bits.

Spécifier le papier dans le pilote d'imprimante

Si vous changez de papier, il sera nécessaire de reconfigurer les paramètres du pilote d'imprimante.

Important
- Veillez à indiquer les mêmes type et taille de papier dans le menu de l'imprimante et dans le pilote d'imprimante.

1. Dans le menu de l'application, choisissez **Imprimer**.

2. Sélectionnez l'imprimante dans la boîte de dialogue, puis ouvrez la boîte de dialogue du pilote d'imprimante. (Voir "Accès à la boîte de dialogue du pilote de l'imprimante à partir d'applications sources →P.200 ")

3. Vérifiez que la feuille **Principal** est affichée.

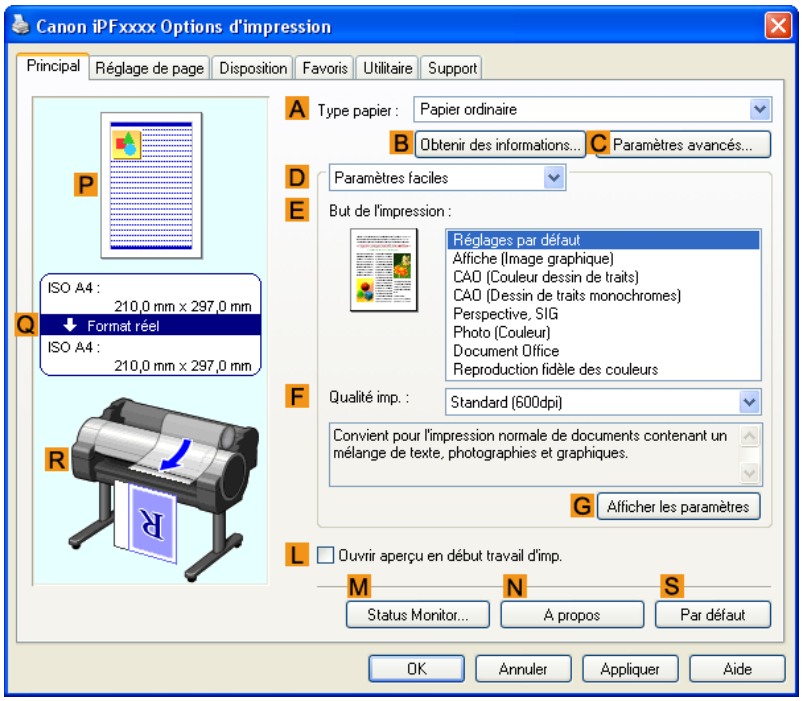

4. Dans la liste **A Type papier**, sélectionnez le type de papier chargé dans l'imprimante.

> **Remarque**
> - Cliquez sur le bouton **B Obtenir des informations** pour afficher la boîte de dialogue **Informations relatives au papier sur l'imprimante**. Dans la boîte de dialogue **Informations relatives au papier sur l'imprimante**, vous pouvez obtenir des informations sur le papier se trouvant dans l'imprimante et configurer les réglages du pilote d'imprimante pour la source et le type du papier. Cette fonction nécessite l'installation de **Status Monitor**.

5. Cliquez sur l'onglet **Réglage de page** pour afficher la feuille **Réglage de page**.

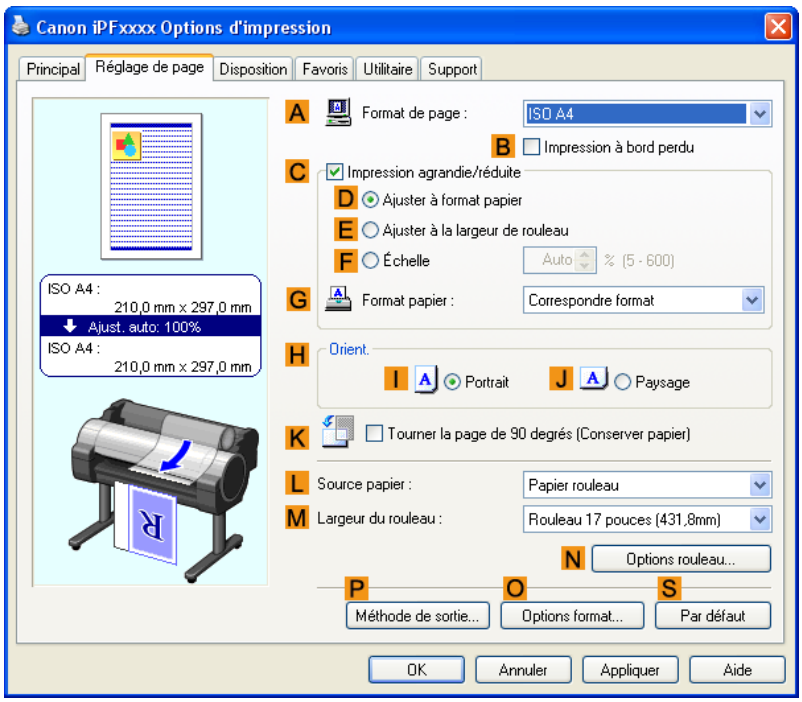

6. Dans la liste **A Format de page**, sélectionnez le format de l'original comme indiqué dans l'application.

7. Dans la liste **L Source papier**, sélectionnez le mode d'alimentation du papier.

8. Si vous avez sélectionné papier rouleau dans **L Source papier**, sélectionnez la largeur du rouleau chargé dans **M Largeur du rouleau**.

Remarque

- Le pilote d'imprimante vous propose toute une gamme de paramètres permettant de répondre aux besoins des différentes applications d'impression.
  Pour plus de détails sur les conditions d'impression disponibles, voir "Réglages du pilote d'imprimante →P.192 ".

Confirmer les paramètres d'impression

Il existe deux façons de confirmer les paramètres d'impression, comme suit:

- Vérifier un aperçu des paramètres
- Vérifier un aperçu avant l'impression

Vérifier un aperçu des paramètres

Un aperçu des paramètres s'affiche à gauche des feuille **Principal**, **Réglage de page** et **Disposition**. En vérifiant les illustrations et les valeurs numériques dans l'aperçu, vous pouvez confirmer les paramètres actuels du format de page, de l'orientation, de la source papier, de la disposition, etc.

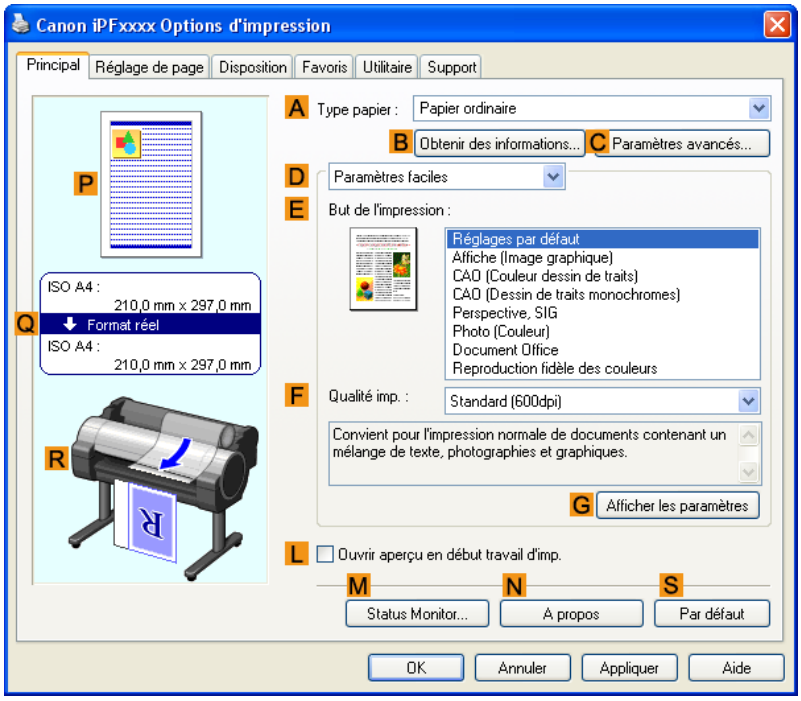

Zone d'affichage	Informations affichées
P Illustrations du haut	Les illustrations indiquent l'orientation, la mise en page, la sélection de l'impression à bord perdu, le mode couleur et des informations concernant d'autres paramètres.
Q Zone du centre	Le format de page, le format papier ainsi que la méthode et le pourcentage d'agrandissement ou de réduction sont indiqués.

Zone d'affichage	Informations affichées
R Illustrations du bas	Les illustrations indiquent la source papier, l'orientation, la sélection de l'impression à bord perdu et des informations concernant d'autres paramètres.

Remarque

- Pour confirmer le **But de l'impression** indiqué dans les **Paramètres faciles**, cliquez sur **G Afficher les paramètres** dans la feuille **Principal** pour afficher la boîte de dialogue **Afficher les paramètres**.

Vérifier un aperçu avant l'impression

Vous pouvez voir une image de l'original tel qu'il sera imprimé.
Lorsque vous activez cette fonction, imagePROGRAF Preview ou PageComposer est lancé avant l'impression. En confirmant l'impression des documents, vous éviterez des erreurs d'impression.
Pour plus de détails concernant les aperçus avant l'impression, voir "Vérifier la mise en page dans un aperçu avant l'impression →P.175 "

Vérifier la mise en page dans un aperçu avant l'impression

Cette rubrique décrit comment obtenir un aperçu des images de travaux d'impression avant de les imprimer réellement.

1. Choisissez **Imprimer** dans le menu de l'application.

2. Sélectionnez l'imprimante dans la boîte de dialogue, puis affichez la boîte de dialogue du pilote d'imprimante. (Voir "Accès à la boîte de dialogue du pilote de l'imprimante à partir d'applications sources →P.200 ")

3. Vérifiez que la feuille **Principal** est affichée.

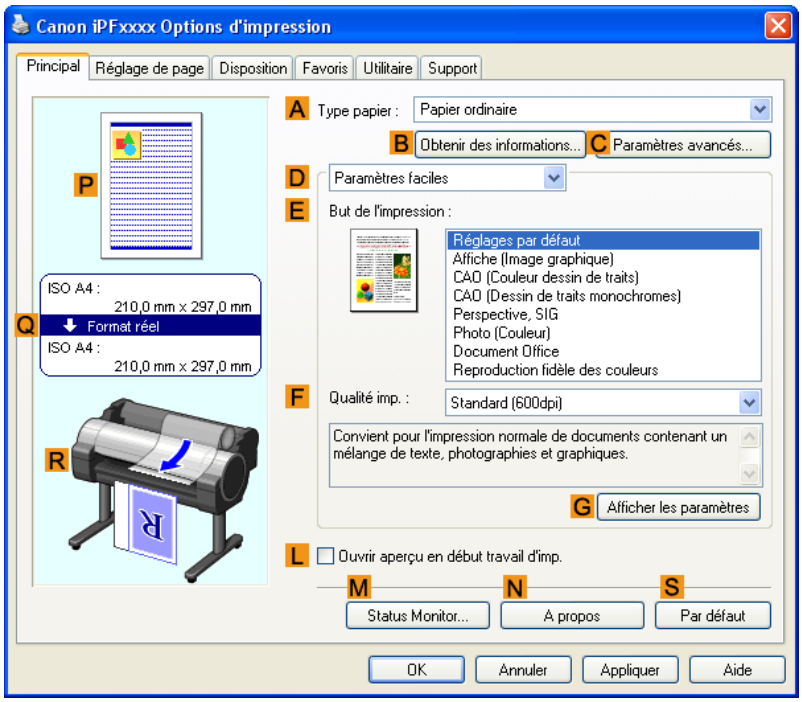

4. Cochez la case **L Ouvrir aperçu en début travail d'imp.**

5. Après avoir cliqué sur **OK**, la fenêtre **imagePROGRAF Preview** sera affichée lorsque vous imprimez une tâche.

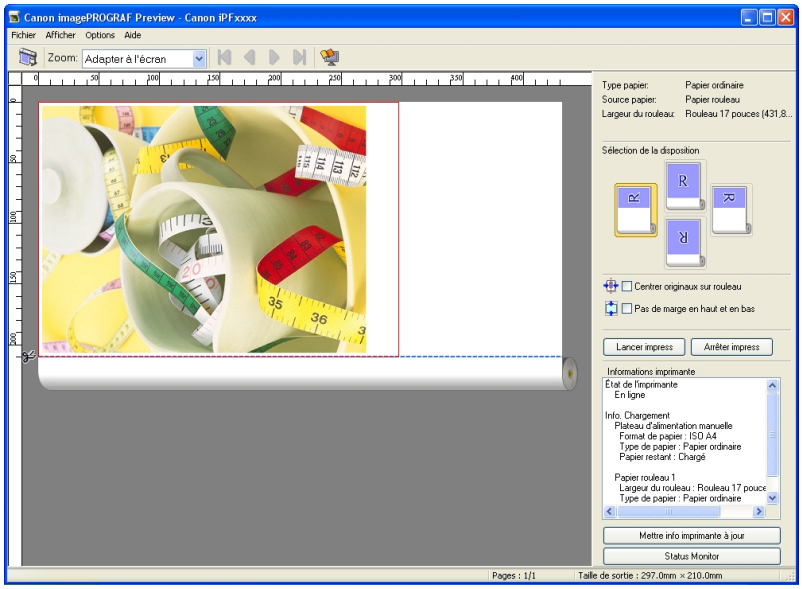

> **Remarque**
> - Si PageComposer est en cours d'exécution, accédez à la boîte de dialogue **Réglages spéciaux** depuis la feuille **Disposition**, puis effacez **Activer le changement d'aperçu**.

6. Vous pouvez vérifier la mise en page et modifier des paramètres à votre gré sur la fenêtre principale.

7. Pour imprimer, cliquez sur **Imprimer** dans le menu **Fichier**.

> **Remarque**
> - Pour obtenir plus de détails sur les fonctions **imagePROGRAF Preview**, reportez-vous à Preview →P.231 .

Utiliser des favoris

Cette rubrique décrit comment enregistrer des favoris et imprimer des paramètres de favori.

Enregistrer un favori

Cette section décrit la procédure à suivre pour sauvegarder dans les **Favoris** les réglages d'imprimante qui ont été modifiés dans le pilote.

1. Dans le menu de l'application, choisissez **Imprimer**.

2. Sélectionnez l'imprimante dans la boîte de dialogue, puis ouvrez la boîte de dialogue du pilote d'imprimante. (Reportez-vous à "Accès à la boîte de dialogue du pilote de l'imprimante à partir d'applications sources →P.200 ".)

3. Effectuez les réglages d'impression normale.
   Le favori est enregistré à partir ce là.

4. Cliquez sur l'onglet **Favoris** pour afficher la feuille **Favoris**.

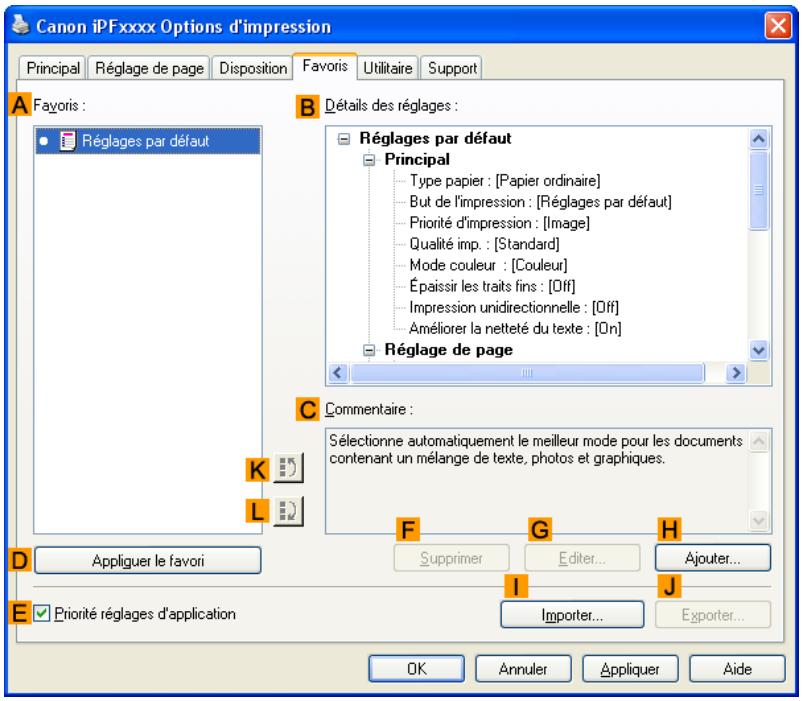

5. Cliquez sur **H Ajouter** pour afficher la boîte de dialogue **Ajouter**.

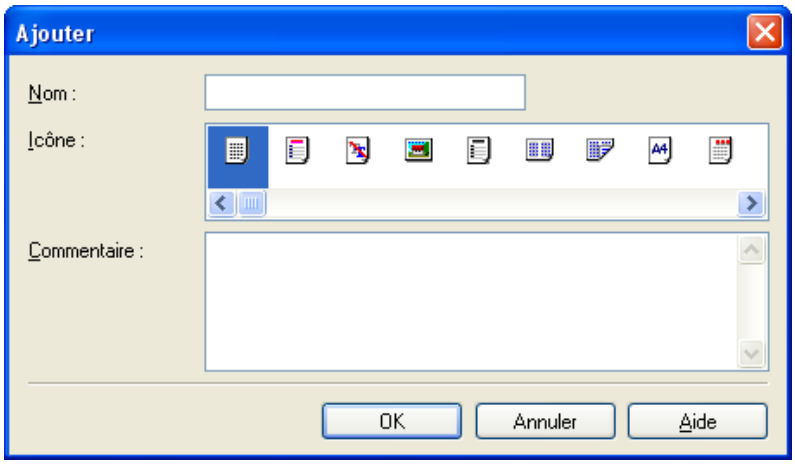

6. Saisissez le nom de votre choix dans **Nom**, comme par exemple **Photos pour les présentations** ou **Rapport mensuel**.

7. Choisissez une icône appropriée pour les paramètres d'impression dans la liste **Icône**.

8. Dans **Commentaire**, saisissez la description du favori à ajouter, à votre convenance.

9. Cliquez sur **OK** pour fermer la boîte de dialogue **Ajouter**.
Le favori ajouté s'affiche désormais dans les **A Favoris**.

Remarque

- Pour enregistrer un favori comme fichier, cliquez sur **J Exporter** et indiquez le fichier à enregistrer.

Impression via le favori

Suivez les étapes ci-dessous pour imprimer en utilisant le favori enregistré.

1. Choisissez **Imprimer** dans le menu de l'application.

2. Sélectionnez l'imprimante dans la boîte de dialogue, puis ouvrez la boîte de dialogue du pilote d'imprimante. (Voir "Accès à la boîte de dialogue du pilote de l'imprimante à partir d'applications sources →P.200 ")

3. Cliquez sur l'onglet **Favoris** pour afficher la feuille **Favoris**.

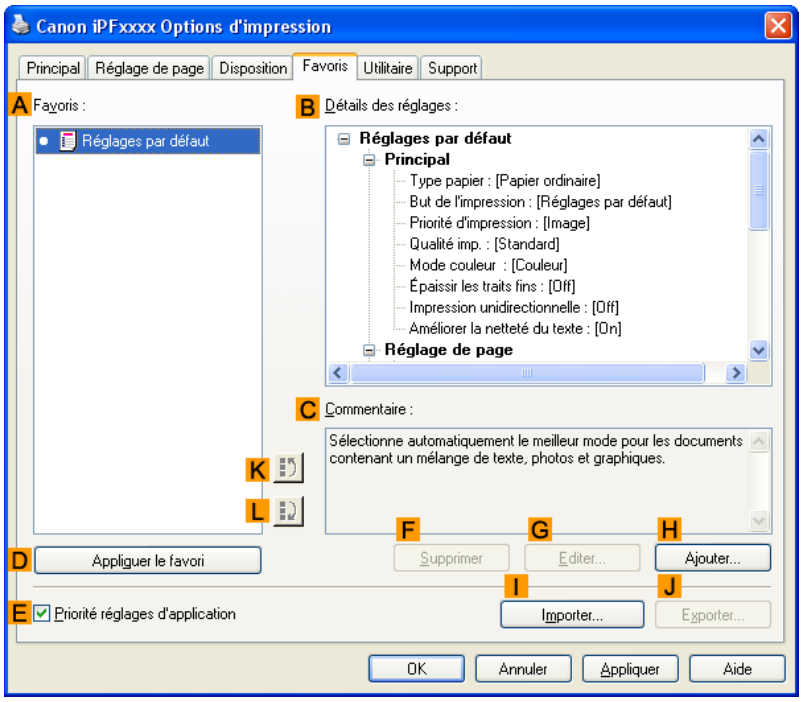

4. Dans la **A Favoris**, Choisissez le favori enregistré.

> **Remarque**
> - Pour importer un favori, cliquez sur **I Importer** puis indiquez le fichier du favori.

5. Cliquez sur **D Appliquer le favori** pour remplacer les paramètres de favori par les paramètres d'impression actuels.

6. Confirmez les paramètres d'impression et imprimez à votre convenance.

> **Remarque**
> - Pour obtenir des conseils sur la confirmation des paramètres d'impression, voir "Confirmer les paramètres d'impression →P.196 "

Accès à la boîte de dialogue du pilote de l'imprimante à partir d'applications sources

1. Choisissez **Imprimer** à partir du menu **Fichier** pour afficher la boîte de dialogue des conditions d'impression.

2. Sélectionnez l'imprimante et ouvrez la boîte de dialogue du pilote d'imprimante.

> **Remarque**
> - La boîte de dialogue qui permet d'indiquer les conditions d'impression dépend de logiciel d'application. Dans certains cas, lorsque vous sélectionnez l'imprimante, une feuille de configuration du pilote d'imprimante est ajoutée dans la boîte de dialogue.
> Dans le cas suivant, cliquez sur **Préférences**.

- Exemple: **Imprimer** la boîte de dialogue affichée par logiciel d'application

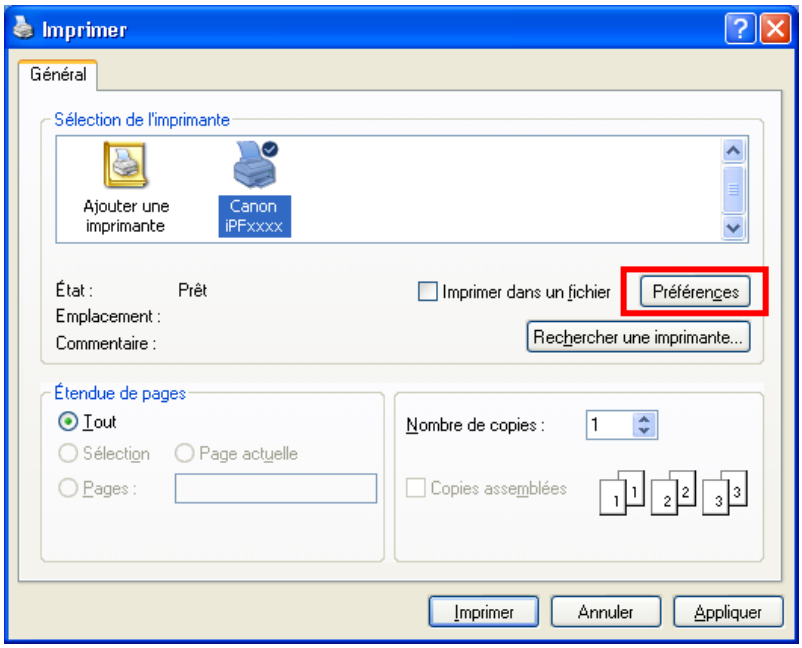

Six feuilles de paramètres d'impression sont affichées par le pilote de l'imprimante : **Principal**, **Réglage de page**, **Disposition**, **Favoris**, **Utilitaire** et **Support**.

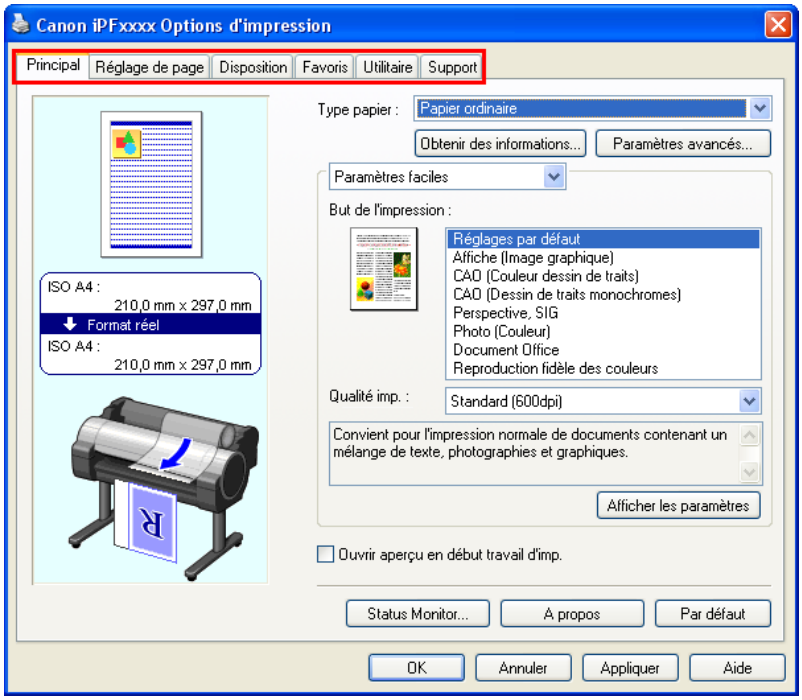

Remarque

- Les titres des boîtes de dialogue peuvent varier en fonction du logiciel d'application ; des feuilles autres que ces six peuvent s'afficher.

Important

- Si vous accédez à la boîte de dialogue du pilote d'imprimante à partir de logiciel d'application, les modifications apportées aux paramètres s'appliqueront temporairement à cette application. Ces paramètres ne sont pas disponibles si vous quittez l'application.
- Vous pouvez également accéder à la boîte de dialogue du pilote d'imprimante à partir du menu du système Windows.
  Pour appliquer définitivement vos modifications dans toutes les applications, effectuez les en ouvrant le pilote d'imprimante à partir du menu du système d'exploitation.
  Pour plus d'informations, voir "Accès à la boîte de dialogue du pilote d'imprimante à partir du menu du système d'exploitation →P.202 "

Accès à la boîte de dialogue du pilote d'imprimante à partir du menu du système d'exploitation

1. Cliquez sur **démarrer** > **Imprimantes et télécopieurs** (ou **Imprimantes**).

2. Sélectionnez l'imprimante et ouvrez la boîte de dialogue des propriétés.

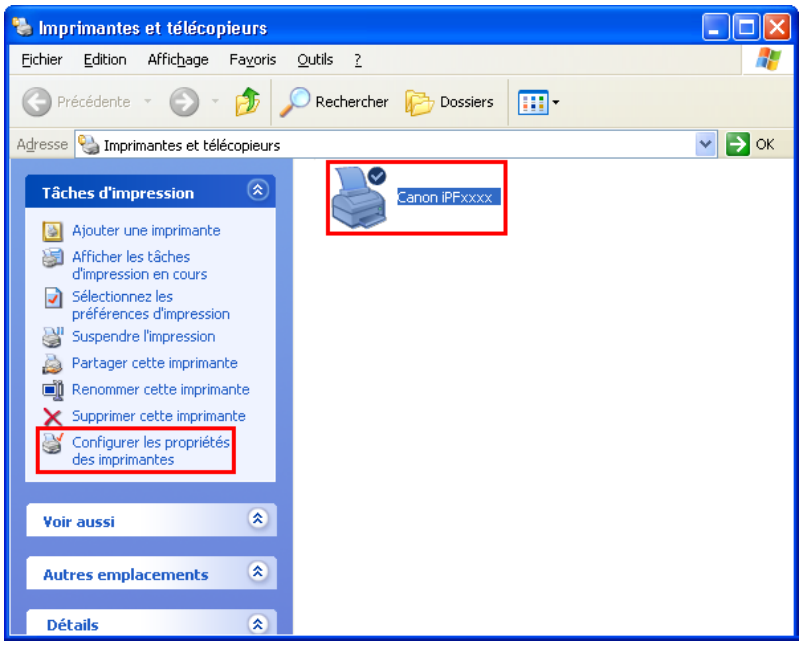

3. Cliquez sur **Options d'impression** pour afficher la boîte de dialogue **Options d'impression** qui porte le nom de cette imprimante.

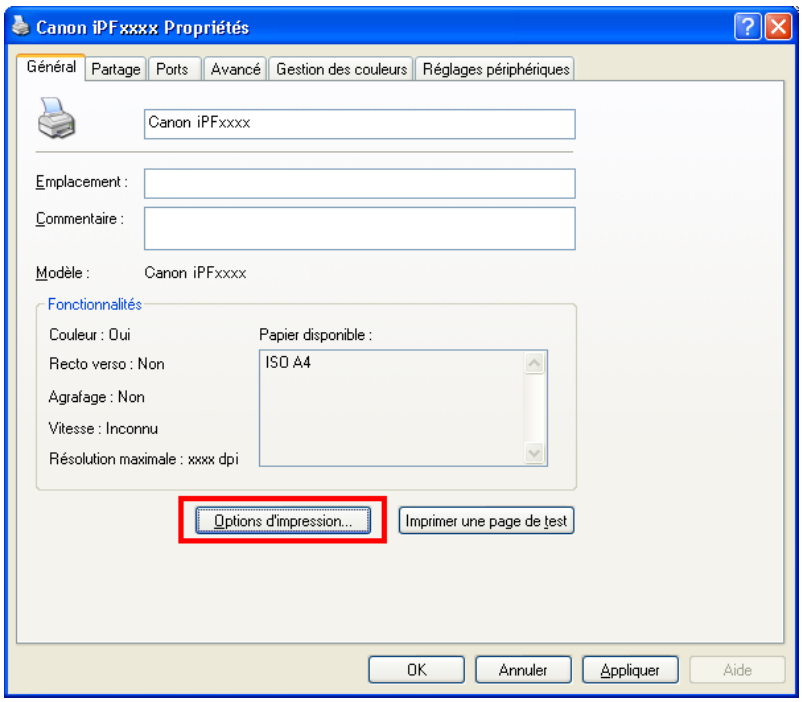

Remarque

- La page **Réglages périphériques** est également une extension du pilote d'imprimante.(Voir "Feuille Réglages périphériques →P.229 ")

Six feuilles de paramètres d'impression sont affichées par le pilote de l'imprimante : **Principal**, **Réglage de page**, **Disposition**, **Favoris**, **Utilitaire** et **Support**.

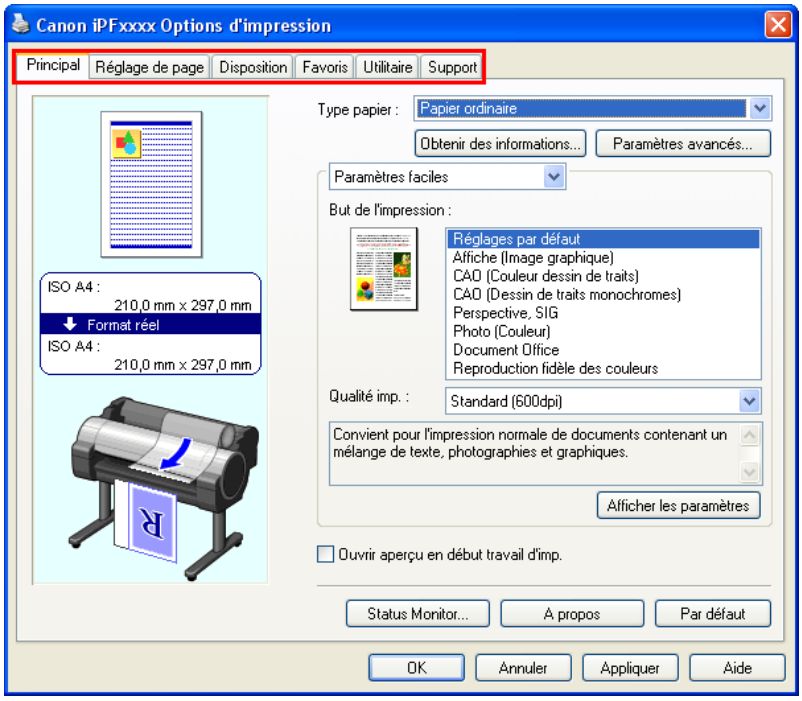

Important

- Si vous accédez à la boîte de dialogue du pilote d'imprimante à partir du menu du système d'exploitation, les modifications apportées aux paramètres s'appliqueront à toutes les applications utilisées pour l'impression.
- Vous pouvez également accéder à la boîte de dialogue du pilote d'imprimante à partir du logiciel d'application.
  Pour plus d'informations, voir "Accès à la boîte de dialogue du pilote de l'imprimante à partir d'applications sources →P.200 "

Feuille Principal

Les paramètres ci-dessous sont disponibles sur la feuille **Principal**. Pour plus de détails sur les éléments de paramètres, reportez-vous au fichier d'aide du pilote d'imprimante.

Remarque

- Sur la feuille **Principal**, choisissez **Paramètres faciles** pour indiquer les paramètres d'impression de base en fonction du but de l'impression ou sélectionnez **Paramètres avancés** pour définir des paramètres plus précis à votre convenance.

Élément communs

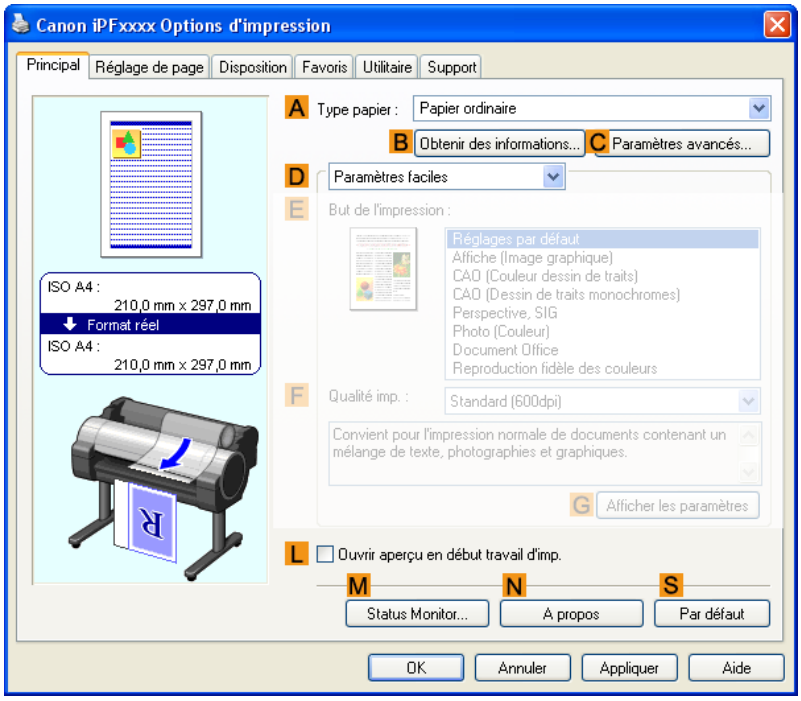

A Type papier

Sélectionnez le type de papier.
Pour en savoir plus sur les types de papier pris en charge par l'imprimante, reportez-vous au Guide de référence sur papier.(Voir "Types de papier →P.593 ")

B Obtenir des informations

Affiche les **Informations relatives au papier sur l'imprimante**. En sélectionnant la source de papier, cette option permet de mettre à jour les paramètres du pilote d'imprimante pour la source de papier, le type de papier et la largeur de rouleau.

- Boîte de dialogue Boîte de dialogue Informations relatives au papier sur l'imprimante →P.207

C Paramètres avancés

Affiche les **Réglages détaillés du papier**. En fonction du type de papier, vous pouvez configurer des réglages de l'impression tels que le temps de séchage de l'encre.

- Boîte de dialogue Boîte de dialogue Réglages détaillés du papier →P.208

L Ouvrir aperçu en début travail d'imp.

Lorsque cette option est activée, **imagePROGRAF Preview** se lance avant l'impression.
Activez cette option pour vérifier les aperçus des documents sur l'écran avant l'impression.

- Vérifier la mise en page dans un aperçu avant l'impression →P.175

M Status Monitor

Lance imagePROGRAF Status Monitor.
Permet de consulter l'état de l'imprimante, l'état des travaux d'impression et d'autres informations d'état.
Vous pouvez aussi installer la notification des erreurs de l'imprimante par e-mail en renseignant les paramètres de l'option **Avis de message électronique**.
Pour plus de détails, reportez-vous au fichier d'aide de **Status Monitor**.

N A propos

Affiche les informations de la version du pilote d'imprimante.

S Par défaut

Rétablit tous les paramètres de la feuille sur les valeurs définies par défaut.

Configuration via l'option **Paramètres faciles**

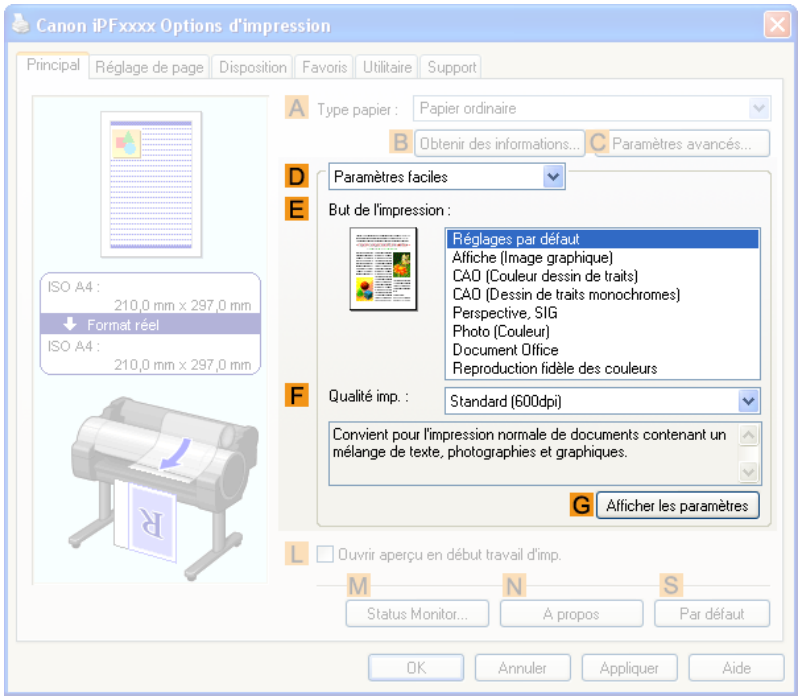

E But de l'impression

Choisissez les préréglages qui correspondent au type de document à imprimer.

- Impression de photos et d'images →P.27
- Impression de dessins au trait et de texte →P.17

- Impression de documents de bureau →P.35

En fonction du paramètre **A Type papier**, certaines options de **E But de l'impression** peuvent ne pas être disponibles.

F Qualité imp.

Choisissez le niveau de la qualité d'impression.

- Hiérarchiser les éléments graphiques et les couleurs particuliers pour imprimer →P.51

G Afficher les paramètres

Affiche les valeurs des paramètres du **But de l'impression**.
Permet de consulter et de modifier l'ordre des valeurs des paramètres du **But de l'impression**.

- Boîte de dialogue Afficher les paramètres pour l'application d'impression →P.209

Configuration via l'option **Paramètres avancés**

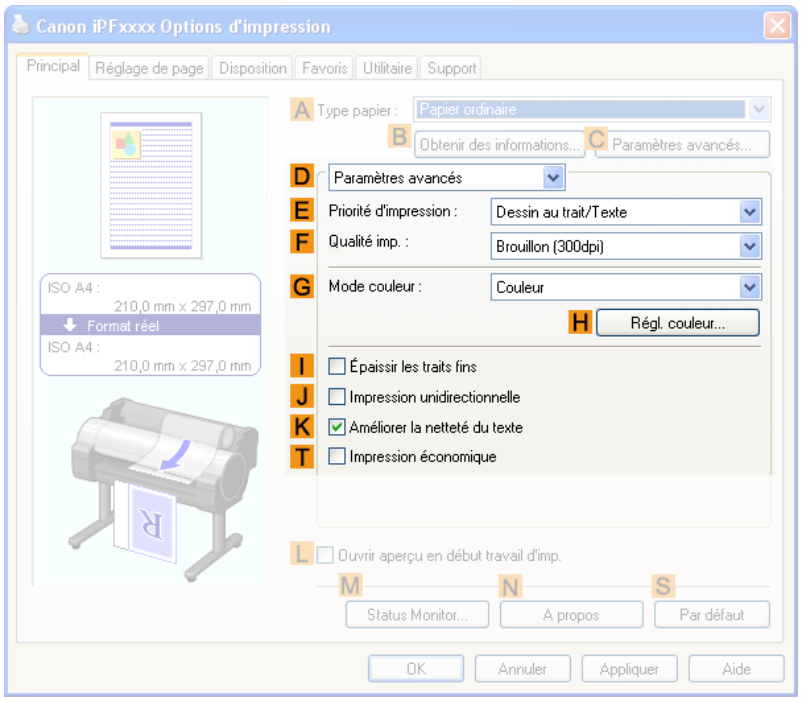

E Priorité d'impression

Choisissez les éléments graphiques sur lesquels vous voulez mettre l'accent pour l'impression.

- Hiérarchiser les éléments graphiques et les couleurs particuliers pour imprimer →P.51

F Qualité imp.

Choisissez le niveau de la qualité d'impression.

- Hiérarchiser les éléments graphiques et les couleurs particuliers pour imprimer →P.51

G Mode couleur

Choisissez le mode de couleurs.

- Hiérarchiser les éléments graphiques et les couleurs particuliers pour imprimer →P.51

Remarque

- En fonction du paramètre **A Type papier**, certaines options de **G Mode couleur** peuvent ne pas être disponibles.

H Régl. couleur

Cliquez sur cette option pour afficher la boîte de dialogue **Réglages couleur** et définir d'autres paramètres avancés.

- Régler la couleur dans le pilote de l'imprimante →P.42

I Épaissir les traits fins

Activez cette option pour imprimer des lignes fines de façon plus distincte.

J Impression unidirectionnelle

Cette option permet d'éviter des problèmes tels que le désalignement des lignes et d'améliorer la qualité de l'impression. Par contre elle ralentit la vitesse d'impression.

K Améliorer la netteté du texte

Activez cette option pour imprimer le texte de façon plus nette.

T Impression économique

Lorsque cette option est cochée, la quantité d'encre consommée pour l'impression est réduite. Toutefois la qualité de l'impression est moins bonne qu'en impression normale.
Sélectionnez ce mode si vous souhaitez économiser de l'encre, par exemple lorsque vous vérifiez des dessins. En fonction des paramètres A **Type papier** et F **Qualité imp.**, il est possible que ce mode ne soit pas disponible.

Boîte de dialogue Informations relatives au papier sur l'imprimante

Dans la boîte de dialogue **Informations relatives au papier sur l'imprimante**, vous pouvez obtenir des informations sur le papier se trouvant dans l'imprimante et configurer les réglages du pilote d'imprimante pour la source et le type du papier.

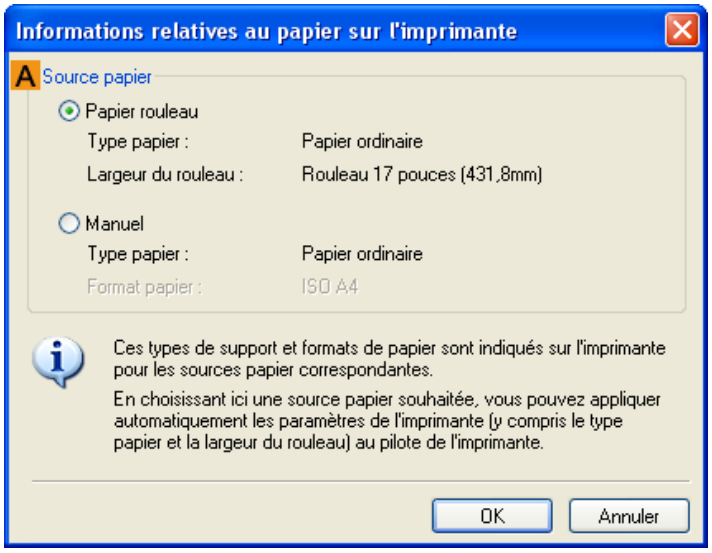

Remarque

- Pour afficher la boîte de dialogue **Informations relatives au papier sur l'imprimante**, sur la feuille **Principal**, cliquez sur **Obtenir des informations** à côté de **Type papier**.(Voir "Feuille Principal →P.204 ")

A Source papier

Affiche la source papier prise en charge par l'imprimante, ainsi que des informations sur le papier chargé. Pour mettre à jour la source papier et les réglages de type de papier dans le pilote d'imprimante, sélectionnez l'option **Source papier** puis cliquez sur **OK**.

Boîte de dialogue Réglages détaillés du papier

La boîte de dialogue **Réglages détaillés du papier** offre les paramètres suivants. Pour plus de détails sur les éléments des paramètres, reportez-vous à l'aide du pilote d'imprimante.

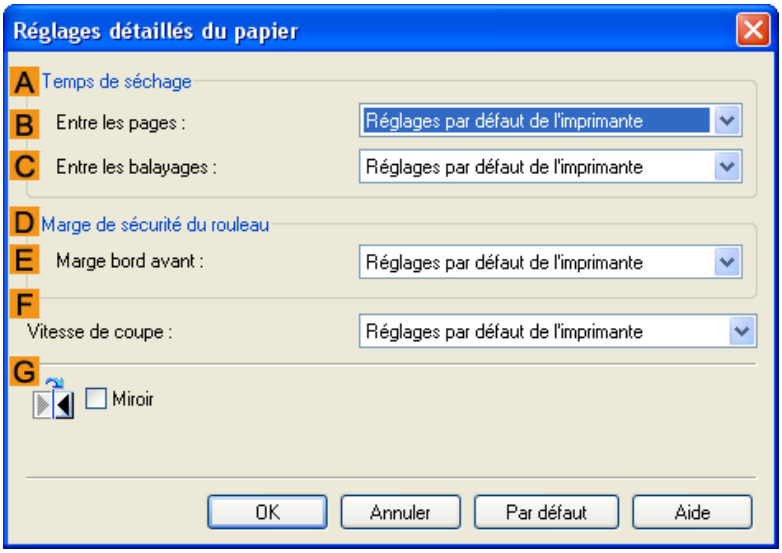

Remarque

- Pour afficher la boîte de dialogue **Réglages détaillés du papier**, sur la feuille **Principal**, cliquez sur **Régler** à côté de **Type papier**.(Voir "Feuille Principal →P.204 ")

A Temps de séchage

Indiquez si nécessaire le temps que l'imprimante va attendre pour que l'encre sèche. Le paramètre **Temps de séchage** n'est valable que pour les rouleaux.

- (Voir "Indiquer le temps de séchage pour les rouleaux →P.613 ")

B Entre les pages

Indiquez si nécessaire le temps que l'imprimante va attendre pour éjecter le papier après l'impression.

C Entre les balayages

Indiquez si nécessaire le temps que l'imprimante va attendre entre l'impression de deux lignes sur la page.

D Marge de sécurité du rouleau

Vous pouvez indiquer la longueur de la marge du bord avant du papier pour être sûr que le papier ayant tendance à se froisser est tenu fermement contre le Rouleau d'entraînement.

E Marge bord avant

Indiquez si nécessaire la longueur de la **Marge bord avant** du rouleau.

F Vitesse de coupe

Sélectionnez si nécessaire la vitesse de la découpe automatique. Vous pouvez régler ce paramètre si le papier n'est pas coupé correctement lorsque la découpe automatique est utilisée.

G Miroir

Indiquez si nécessaire l'inversion de l'impression. Sélectionnez cette option pour imprimer une version du document ou de l'image avec les côtés droit et gauche inversés.

Boîte de dialogue Afficher les paramètres pour l'application d'impression

Vous pouvez vérifier les détails de l'application d'impression sélectionnée dans la boîte de dialogue **Afficher les paramètres**.

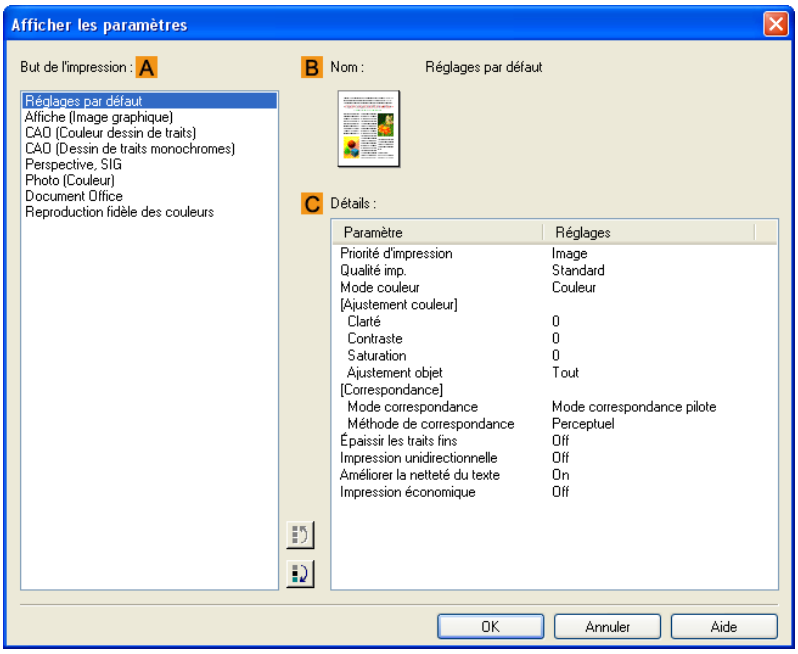

Remarque

- Pour afficher la boîte de dialogue **Afficher les paramètres**, sur la feuille **Principal**, cliquez sur **Afficher les paramètres** à côté de **But de l'impression**.(Voir "Feuille Principal →P.204 ")

A But de l'impression

Affiche toutes les options **But de l'impression** (éléments de réglage pour l'application d'impression).

B Nom

Identifie par son nom et son icône l'élément sélectionné dans **But de l'impression**.

C Détails

Vous pouvez confirmer ici les valeurs détaillées des paramètres de chaque élément listé pour le **But de l'impression** sélectionné.

Feuille Ajustement couleur : Couleur

Si le ton des couleurs imprimées ne vous convient pas, vous pouvez effectuer les réglages dans la feuille **Ajustement couleur**.

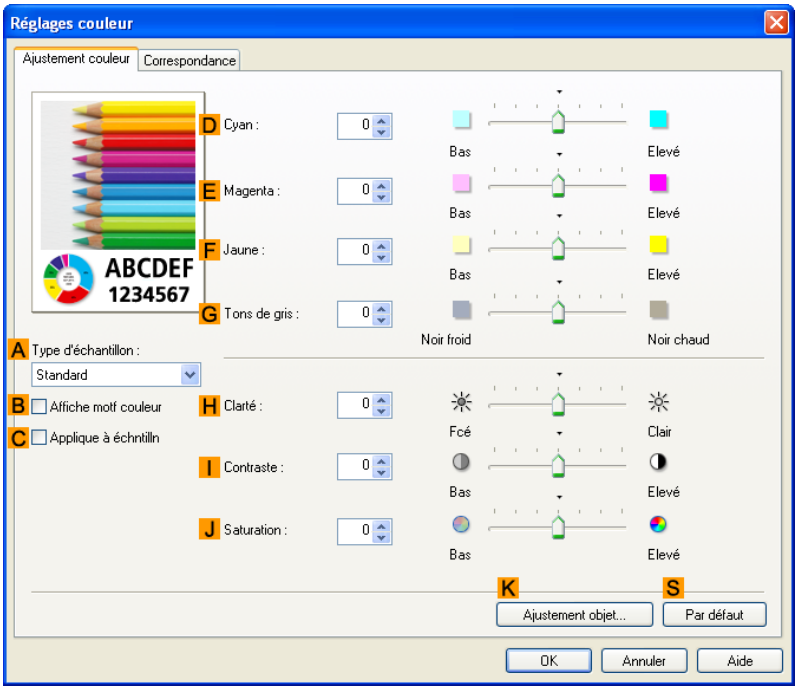

Remarque

- Pour afficher la feuille **Ajustement couleur**, allez sur la feuille **Principal**, puis cliquez sur **Régl. couleur** à côté de **Mode couleur** dans **Paramètres avancés**.(Voir "Feuille Principal →P.204 ")

A Type d'échantillon

Choisissez un échantillon d'image dans les catégories **Standard**, **Portrait**, **Paysage**, ou **Graphiques**.

B Affiche motf couleur

En cochant cette case, le modèle de couleur s'affichera.

C Applique à échntilln

En cochant cette case, les paramètres modifiés seront appliqués à l'échantillon d'image.

D Cyan / E Magenta / F Jaune

Affinez les tons de couleurs en réglant les niveaux de chaque couleur.

G Tons de gris

Ajustez comme désiré les tons de gris des couleurs. Choisissez entre **Noir froid** (teinté de bleu), **Noir chaud** (teinté de rouge).

H Clarté

Ajustez comme vous le désirez la clarté globale de l'image. Vous pouvez ajuster la clarté si le document imprimé est plus clair ou plus sombre que l'image originale (c'est-à-dire l'image originale numérisée ou le graphique original tel qu'il apparaît sur votre moniteur).

I Contraste

Ajustez comme vous le désirez le contraste des parties les plus sombres et des parties les plus claires les unes par rapport aux autres. Augmenter le **Contraste** rend les images plus nettes et réduire le **Contraste** adoucit les images.

J Saturation

Ajustez comme désiré l'intensité des couleurs. Augmenter les paramètres de **Saturation** rend les couleurs plus vives et réduire la **Saturation** rend les couleurs plus pâles.

K Ajustement objet

Sélectionnez cette option pour afficher la boîte de dialogue **Ajustement objet** dans laquelle vous pouvez indiquer les objets sujets au réglage des couleurs.

- Boîte de dialogue Ajustement objet : Couleur →P.211

S Par défaut

Cliquez sur cette option pour restaurer tous les paramètres par défaut de la feuille.

Remarque
- Pour obtenir plus de détails sur les paramètres, voir "Régler la couleur dans le pilote de l'imprimante →P.42 "

Boîte de dialogue Ajustement objet : Couleur

Dans la boîte de dialogue **Ajustement objet**, vous pouvez indiquer le type de travail d'impression sur lequel appliquer l'ajustement des couleurs. Si un original contient des images, des graphiques et du texte, vous pouvez indiquer la portion sur laquelle appliquer l'ajustement des couleurs.

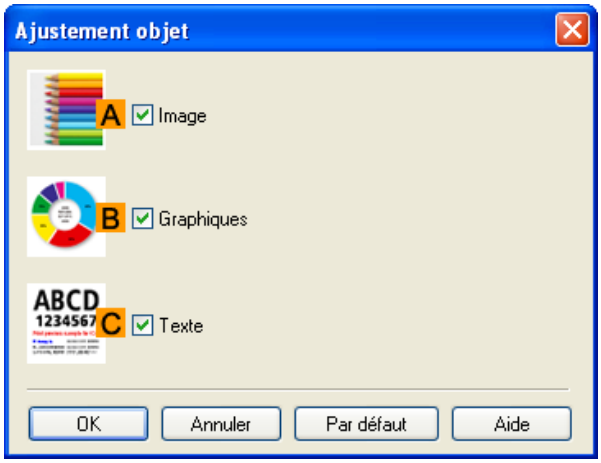

Remarque
- Pour afficher la boîte de dialogue **Ajustement objet**, cliquez sur le bouton **Ajustement objet** de la feuille **Ajustement couleur**.

A Image

Sélectionnez cette option pour appliquer l'ajustement des couleurs aux images, telles que les photos.

B Graphiques

Sélectionnez cette option pour appliquer l'ajustement des couleurs aux graphiques, tels que les lignes et les cercles.

C Texte

Sélectionnez cette option pour appliquer l'ajustement des couleurs au texte.

Feuille de Correspondance

Sur la feuille **Correspondance**, vous pouvez indiquer la correspondance des couleurs afin de compenser les différences d'apparence des couleurs entre les divers périphériques.

Remarque

- Pour afficher la feuille **Correspondance**, sur la feuille **Principal**, cliquez sur **Régl. couleur** en **Mode couleur** dans **Paramètres avancés**, puis cliquez sur la feuille **Correspondance**. (Reportez-vous à la feuille "Feuille Principal →P.204 ".)

Important

- Si **Pas de correction de couleur** est sélectionné en **Mode couleur**, la feuille **Correspondance** n'apparaît pas.

Mode correspondance pilote

Les options suivantes sont disponibles lorsque vous sélectionnez **Mode correspondance pilote** dans la liste **A Mode correspondance**.

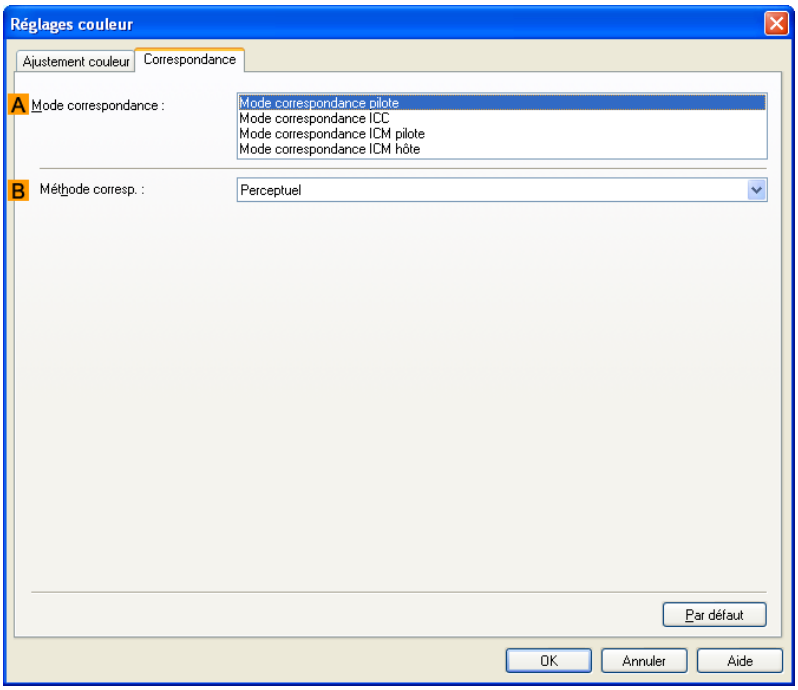

A Mode correspondance

Sélectionnez, si vous le désirez, le mode de correspondance des couleurs à utiliser.
Sélectionnez normalement **Mode correspondance pilote**. Pour une correspondance des couleurs en fonction des profils ICC, sélectionnez **Mode correspondance ICC**, **Mode correspondance ICM pilote**, ou **Mode correspondance ICM hôte**, en fonction de votre système de correspondance des couleurs.

B Méthode corresp.

Sélectionnez la méthode de correspondance des couleurs qui correspond au document à imprimer. Certaines options de **Méthode corresp.** sont disponibles en fonction de votre sélection sous **Mode correspondance**.

Mode correspondance ICC, Mode correspondance ICM pilote et Mode correspondance ICM hôte

Les options suivantes sont disponibles lorsque vous sélectionnez **Mode correspondance ICC**, **Mode correspondance ICM pilote**, ou **Mode correspondance ICM hôte** dans la liste **A Mode correspondance**.

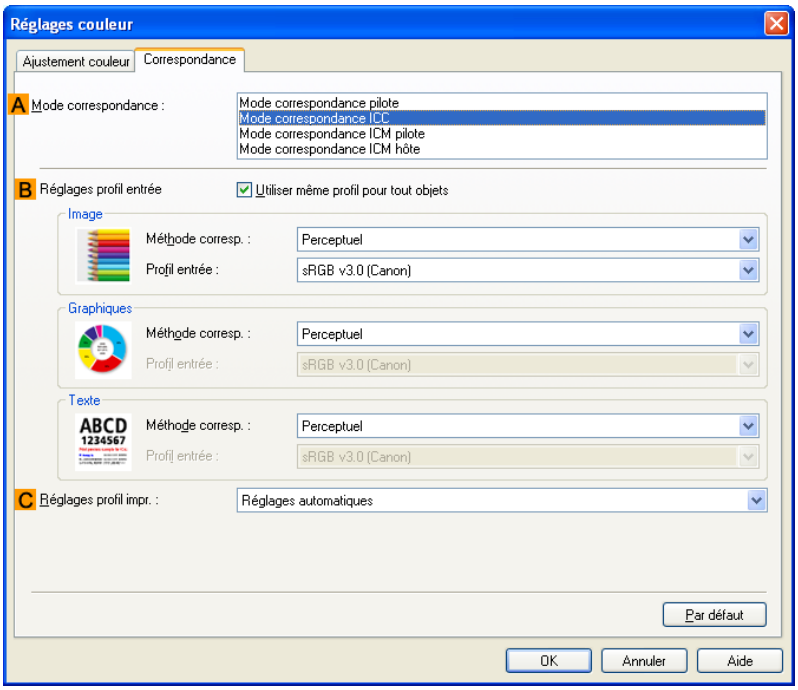

A Mode correspondance

Sélectionnez, si vous le désirez, le mode de correspondance des couleurs à utiliser.

B Réglages profil entrée

Vous pouvez sélectionner **Image**, **Graphiques**, ou **Texte**. Vous pouvez choisir **Méthode corresp.** et **Profil entrée**. Différentes options sont disponibles en fonction du **Mode correspondance** sélectionné.
Pour appliquer automatiquement le même profil entrée pour les **Graphiques** et **Texte**, sélectionnez **Utiliser même profil pour tout objets**. Pour appliquer des profils d'entrée distincts sur les **Graphiques** et le **Texte**, désactivez **Utiliser même profil pour tout objets** et indiquez les paramètres individuels.

C Réglages profil impr.

Indiquez le profil d'impression désiré. Sélectionnez d'habitude **Réglages automatiques**.

Remarque

- Pour obtenir plus de détails sur les paramètres, voir "Régler la couleur dans le pilote de l'imprimante →P.42 "

Feuille Ajustement couleur : Monochrome

Vous pouvez régler la clarté et le contraste sur la feuille **Ajustement couleur** pour l'impression monochrome.

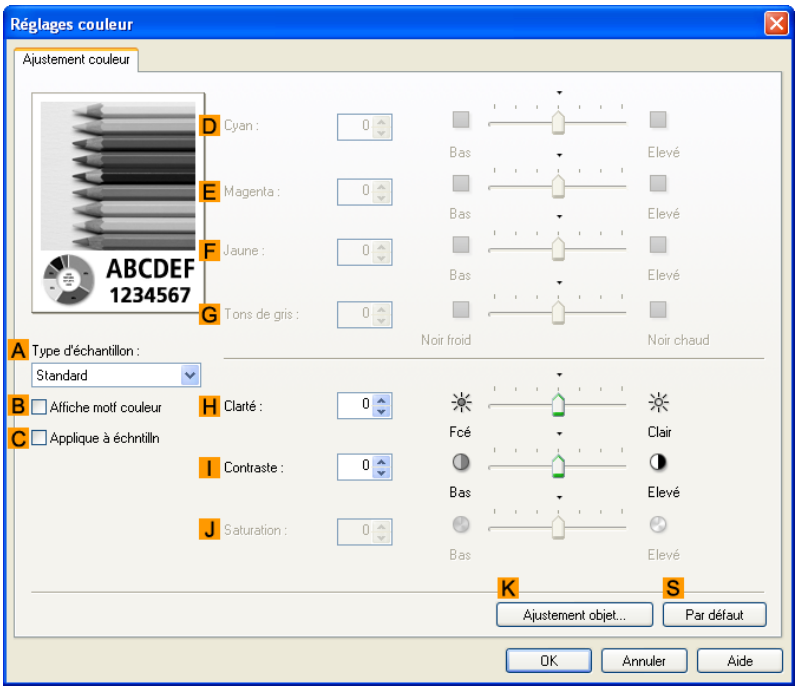

Remarque

- Pour afficher la feuille **Ajustement couleur**, allez sur la feuille **Principal**, puis cliquez sur **Régl. couleur** à côté de **Mode couleur** dans **Paramètres avancés**.(Voir "Feuille Principal →P.204 ")

A Type d'échantillon

Choisissez un échantillon d'image dans les catégories **Standard**, **Portrait**, **Paysage**, ou **Graphiques**.

B Affiche motf couleur

En cochant cette case, le modèle de couleur s'affichera.

C Applique à échntilln

En cochant cette case, les paramètres modifiés seront appliqués à l'échantillon d'image.

D Cyan / E Magenta / F Jaune

Non disponible.

G Tons de gris

Non disponible.

H Clarté

Ajustez comme vous le désirez la clarté globale de l'image. Vous pouvez ajuster la clarté si le document imprimé est plus clair ou plus sombre que l'image originale (c'est-à-dire l'image originale numérisée ou le graphique original tel qu'il apparaît sur votre moniteur).

I Contraste

Ajustez comme vous le désirez le contraste des parties les plus sombres et des parties les plus claires les unes par rapport aux autres. Augmenter le **Contraste** rend les images plus nettes et réduire le **Contraste** adoucit les images.

J Saturation

Non disponible.

K Ajustement objet

Sélectionnez cette option pour afficher la boîte de dialogue **Ajustement objet** dans laquelle vous pouvez indiquer les objets sujets au réglage des couleurs.

- Boîte de dialogue Ajustement objet : Monochrome →P.215

S Par défaut

Cliquez sur cette option pour restaurer tous les paramètres par défaut de la feuille.

Remarque
- Pour obtenir plus de détails sur les paramètres, voir "Régler la couleur dans le pilote de l'imprimante →P.42 "

Boîte de dialogue Ajustement objet : Monochrome

Dans la boîte de dialogue **Ajustement objet**, vous pouvez indiquer le type de travail d'impression sur lequel appliquer l'ajustement des couleurs. Si un original contient des images, des graphiques et du texte, vous pouvez indiquer la portion sur laquelle appliquer l'ajustement des couleurs.

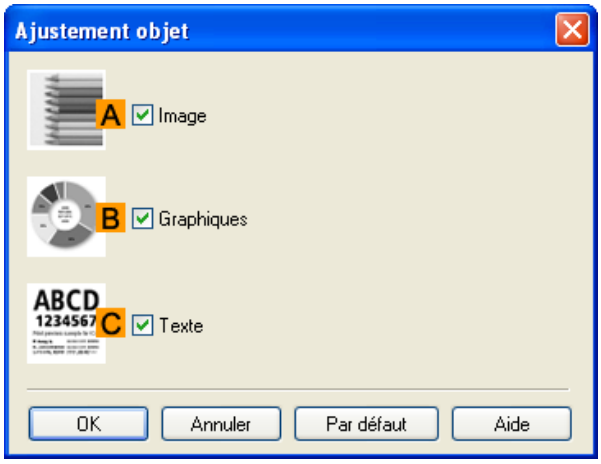

Remarque
- Pour afficher la boîte de dialogue **Ajustement objet**, cliquez sur le bouton **Ajustement objet** de la feuille **Ajustement couleur**.

A Image

Sélectionnez cette option pour appliquer l'ajustement des couleurs aux images, telles que les photos.

B Graphiques

Sélectionnez cette option pour appliquer l'ajustement des couleurs aux graphiques, tels que les lignes et les cercles.

C Texte

Sélectionnez cette option pour appliquer l'ajustement des couleurs au texte.

Feuille Réglage de page

Les paramètres ci-dessous sont disponibles dans la feuille **Réglage de page**. Pour plus de détails sur les éléments de paramètres, reportez-vous au fichier d'aide du pilote d'imprimante.

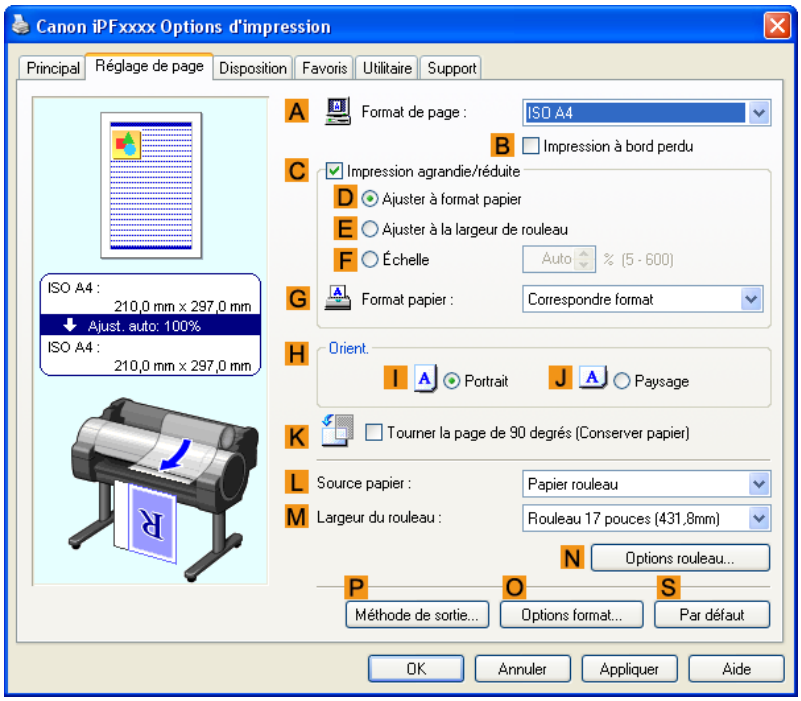

A Format de page

Sélectionnez le format de page indiqué dans l'application source.
Pour plus de détails sur les formats de page disponibles, voir "Formats de papier →P.596 "

B Impression à bord perdu

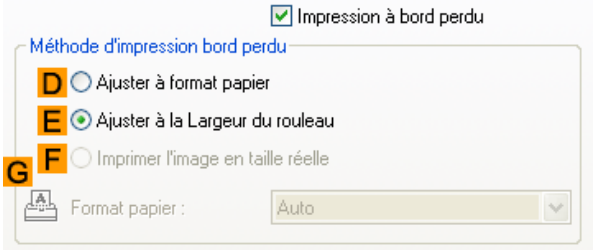

L'impression à bord perdu est disponible si le papier rouleau est sélectionné dans la liste **L Source papier**. Choisissez parmi les options suivantes lorsque ce paramètre est activé.

- Impression à bord perdu sur du papier de format identique →P.94
- Impression à bord perdu en redimensionnant les originaux pour les adapter à la largeur du rouleau →P.101
- Impression à bord perdu au format réel →P.87

D Ajuster à format papier

Redimensionnez l'image du document pour s'adapter au format de la page.

E Ajuster à la Largeur du rouleau

Redimensionnez l'image du document pour s'adapter à la largeur du rouleau.

F Imprimer l'image en taille réelle

Permet d'imprimer les documents au format actuel. Cette fonction est disponible lorsque vous avez sélectionné le format correspondant à la largeur du **Papier rouleau** pour la longueur ou la largeur du document à partir de la liste A **Format de page**.

G Format papier

Disponible lorsque l'option D **Ajuster à format papier** est sélectionnée.
Choisissez le format du papier que vous allez utiliser pour imprimer.
Pour plus de détails sur les formats de papier disponibles, voir "Formats de papier →P.596 "
Les formats papier compatibles avec l'impression à bord perdu sont affichés dans la liste.

C Impression agrandie/réduite

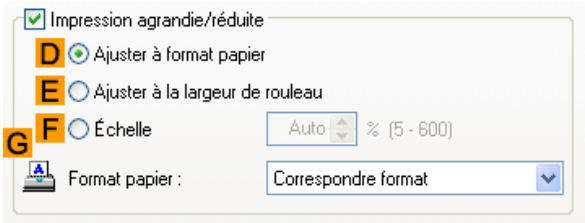

Choisissez parmi les options suivantes lorsque ce paramètre est activé.

- Redimensionner les originaux au format du papier →P.61
- Redimensionner les originaux pour les adapter à la largeur du rouleau de papier →P.67
- Redimensionner les originaux en saisissant une valeur d'échelle →P.73

D Ajuster à format papier

Redimensionnez l'image du document pour s'adapter au format de la page.

E Ajuster à la largeur de rouleau

Redimensionnez l'image du document pour s'adapter à la largeur du rouleau.

F Échelle

Redimensionnez l'image du document en fonction de la valeur d'échelle indiquée. Saisissez une valeur dans une plage de **5 - 600.**.

G Format papier

Choisissez le format du papier que vous allez utiliser pour imprimer.
Pour plus de détails sur les formats de papier disponibles, voir "Formats de papier →P.596 "

H Orient.

Choisissez l'orientation de l'impression.

- Faire correspondre l'orientation de l'original avec celle du papier →P.180

K Tourner la page de 90 degrés (Conserver papier)

Activez ce paramètre pour faire tourner l'image du document de 90 degrés avant l'impression.

- Économiser le rouleau de papier en tournant les originaux de 90 degrés →P.160

L Source papier

Choisissez la source papier désirée.

Les options affichées dans la liste dépendent de la sélection du **Type papier** dans la feuille **Principal**.

M Largeur du rouleau

Choisissez la largeur de rouleau.
Pour plus de détails sur les largeurs du rouleau disponibles, reportez-vous à la rubrique voir "Formats de papier →P.596 ".

N Options rouleau

Remplissez les paramètres optionnels des rouleaux de papier. Cliquez pour afficher la boîte de dialogue **Options rouleau**.

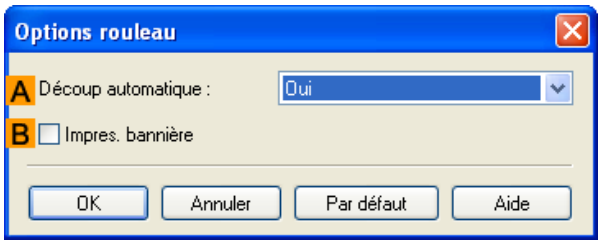

Sous A **Découpe automatique**, vous pouvez choisir **Oui** ou **Non** et **Imp. guidage coupe**.

- Couper le rouleau de papier après l'impression →P.186

Sélectionnez B **Impres. bannière** pour l'impression de plusieurs pages en continu.

- Impression de plusieurs pages en continu →P.132

P Méthode de sortie

Cliquez sur cette option pour afficher la boîte de dialogue **Méthode de sortie**, qui vous permet de renseigner les paramètres **Méthode de sortie** et **Nom des données à enregistrer**.

- Boîte de dialogue Méthode de sortie →P.219

O Options format

Cliquez sur cette option pour afficher la boîte de dialogue **Options format papier** qui vous permet d'enregistrer d'autres formats de papier ou de sélectionner le système de format à utiliser.

- Boîte de dialogue Options format papier →P.220

S Par défaut

Rétablit tous les paramètres de la feuille sur les valeurs définies par défaut.

Boîte de dialogue Méthode de sortie

La boîte de dialogue **Méthode de sortie** permet de sélectionner la **Méthode de sortie** et de sauvegarder les paramètres en les enregistrant dans ce dialogue.

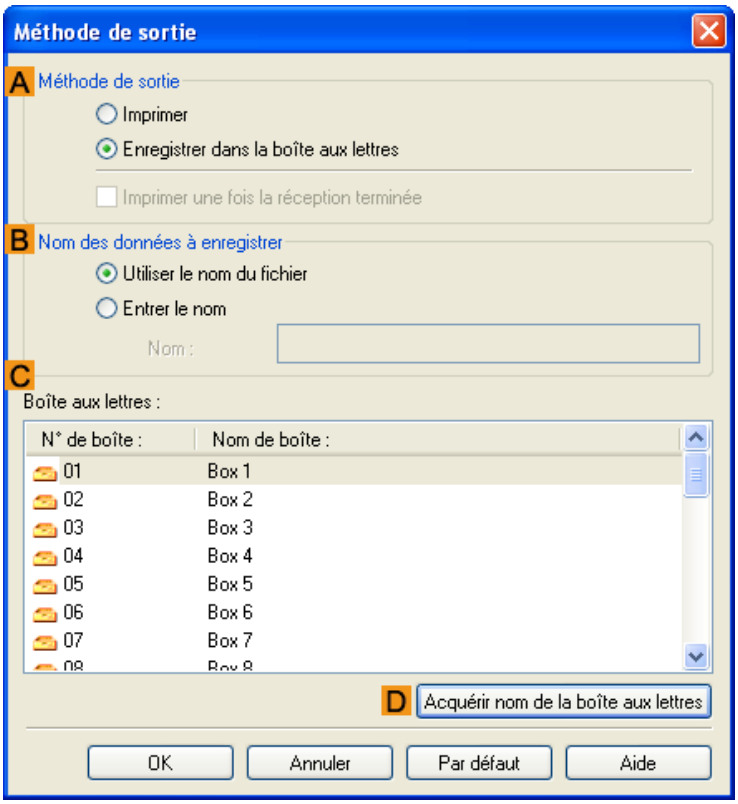

Remarque

- Pour afficher la boîte de dialogue **Méthode de sortie**, sur la feuille **Réglage de page**, cliquez sur **Méthode de sortie**. (Reportez-vous à la feuille "Feuille Réglage de page →P.216 ".)

A Méthode de sortie

Si **Imprimer** est sélectionné, le travail d'impression est sauvegardé sur le disque dur de l'imprimante quand l'impression est terminée.
Si **Enregistrer dans la boîte aux lettres** est sélectionné, le travail d'impression est sauvegardé sur le disque dur de l'imprimante. Si vous choisissez **Enregistrer dans la boîte aux lettres**, indiquez aussi la boîte personnelle de destination dans la liste **Boîte aux lettres**.
Si **Imprimer une fois la réception terminée** est sélectionné, le travail d'impression est d'abord sauvegardé sur le disque dur de l'imprimante avant que l'impression commence.
Ces sélections sont possibles en options pour l' **Imprimer**.

B Nom des données à enregistrer

Pour utiliser le nom du fichier, sélectionnez **Utiliser le nom du fichier**.
Sinon, sélectionnez **Entrer le nom**, puis saisissez un nom dans **Nom**.

C Boîte aux lettres

Affiche une liste de voîtes aux lettres. Si vous choisissez **Enregistrer dans la boîte aux lettres**, spécifiez aussi la boîte personnelle de destination dans la liste.

D Acquérir nom de la boîte aux lettres

Lorsque cette option est cochée, le nom de boîte aux lettres acquis depuis l'unité centrale de l'imprimante apparaît dans **Boîte aux lettres**.

Boîte de dialogue Options format papier

Dans la boîte de dialogue **Options format papier**, vous pouvez créer et enregistrer votre propre Format de papier personnalisé. Les formats que vous définissez sont listés avec les formats de papier standard pour une sélection ultérieure.

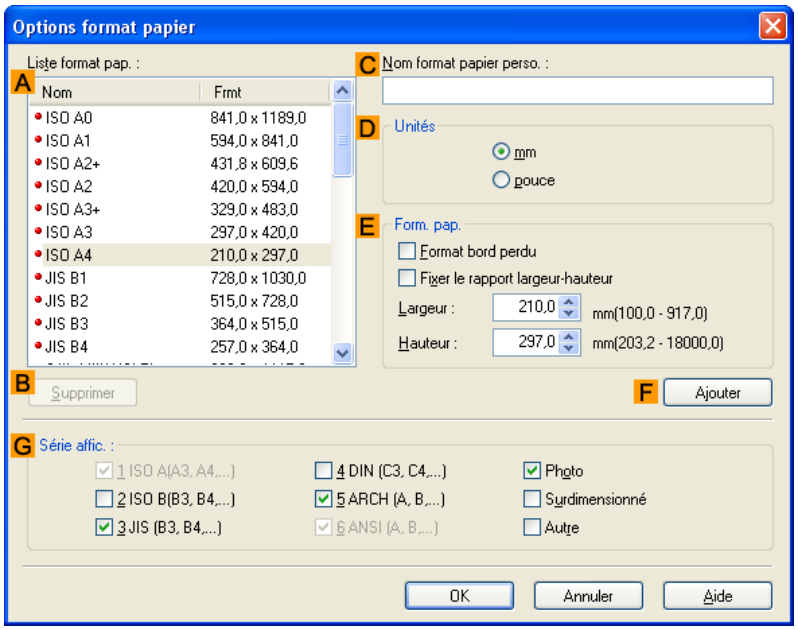

Remarque

- Pour afficher la boîte de dialogue **Options format papier**, cliquez sur **Options format papier** sur la feuille **Réglage de page**.(Voir "Feuille Réglage de page →P.216 ")

A Liste format pap.

Affiche les noms et formats des papiers qui peuvent être utilisés avec le pilote de l'imprimante.

B Supprimer

Les formats de papier personnalisés créés par les utilisateurs peuvent être supprimés de la **A Liste format pap.** si nécessaire.
Ils ne peuvent toutefois pas être supprimés dans les situations suivantes.

- Si une taille de papier standard du pilote d'imprimante est sélectionnée.
- Si un format de paper surdimensionné est sélectionné.
- Si une taille de papier cerclée de rouge est sélectionnée.

C Nom format papier perso.

Vous pouvez nommer comme désiré le Format de papier personnalisé.

D Unités

Indiquez l'unité de mesure voulue pour la hauteur et la largeur du Format de papier personnalisé.

E Format papier

Indiquez la **Largeur** et la **Hauteur** voulues. Vous pouvez choisir l'un des formats compatibles avec l' **Impression à bord perdu** en sélectionnant **Format bord perdu**. Sélectionnez **Fixer le rapport largeur-hauteur** pour conserver le rapport original de la **Largeur** et de la **Hauteur** lors du changement de format du papier.

F Ajouter

Vous permet d'enregistrer le format de papier personnalisé que vous avez indiqué ou d'écraser un format personnalisé existant.

G Série affic.

Vous pouvez limiter le nombre d'options affichées dans **Format de page**, **Format papier** et **Liste format pap.**.

Feuille Disposition

Les paramètres ci-dessous sont disponibles sur la feuille **Disposition**. Pour plus de détails sur les éléments de paramètres, reportez-vous à l'aide du pilote d'imprimante.

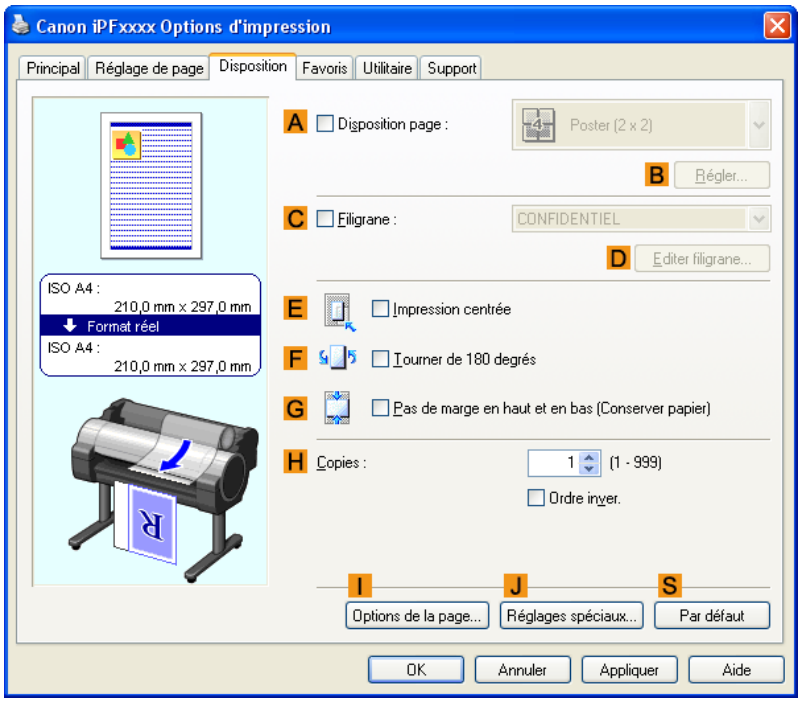

A Disposition page

Choisissez à partir de dispositions de page suivantes lorsque ce paramètre est activé.

- Impression de plusieurs pages sur une seule feuille →P.137
- Impression d'affiches en sections →P.144
- Imprimer plusieurs originaux l'un à côté de l'autre →P.127
- Utiliser PosterArtist pour composer les originaux →P.172

B Régler

Cliquez sur cette option pour afficher l'une des boîtes de dialogue suivantes selon la sélection dans la **A Disposition page** Dans ces boîtes de dialogue, vous pouvez spécifier les détails de la disposition et quelles pages à imprimer, ainsi que d'autres paramètres.

- **Impression disposition de page**
- **Pages à imprimer**
- **Réglages de Free Layout**

C Filigrane

Si vous activez cette option, deux configurations sont disponibles : **Filigranes** et **D Editer filigrane**.

- Impression avec filigranes →P.177

Filigranes

Énumère les filigranes fournis. Choisissez le filigrane à imprimer.

D Editer filigrane

Cliquez sur cette option pour afficher la boîte de dialogue **Editer filigrane** et créer votre propre filigrane original.

E Impression centrée

Activez ce paramètre pour imprimer les images du document au centre du papier.

- Imprimer les originaux centrés sur des rouleaux →P.148
- Imprimer les originaux centrés sur des feuilles →P.154

F Tourner de 180 degrés

Activez cette option pour faire pivoter les images du document de 180 degrés avant l'impression.

G Pas de marge en haut et en bas (Conserver papier)

Activez ce paramètre pour imprimer l'image suivante en sautant les espaces vides au-dessus et au-dessous des données à imprimer dans les documents, ceci vous permet d'économiser du papier.

- Économiser du papier en imprimant les originaux sans marges supérieure et inférieure →P.166

H Copies

Saisissez le nombre de copies à imprimer, dans une plage de **1—999**.

Ordre inver.

Activez cette option pour imprimer des pages dans l'ordre inverse.

I Options de la page

Cliquez pour afficher la boîte de dialogue **Options de la page**, qui vous permet de spécifier les paramètres d'impression du nom d'utilisateur, de la date, ou du numéro de page dans l'entête ou le pied de page.

- Boîte de dialogue Options de la page →P.223

J Réglages spéciaux

Si les résultats de l'impression ne sont pas ceux attendus, cliquez sur cette option pour changer la manière dont l'impression est traitée.

- Boîte de dialogue Réglages spéciaux →P.224

S Par défaut

Cliquez sur cette option pour restaurer tous les paramètres de la feuille sur les valeurs définies par défaut.

Boîte de dialogue Options de la page

La boîte de dialogue **Options de la page** offre les paramètres ci-dessous.

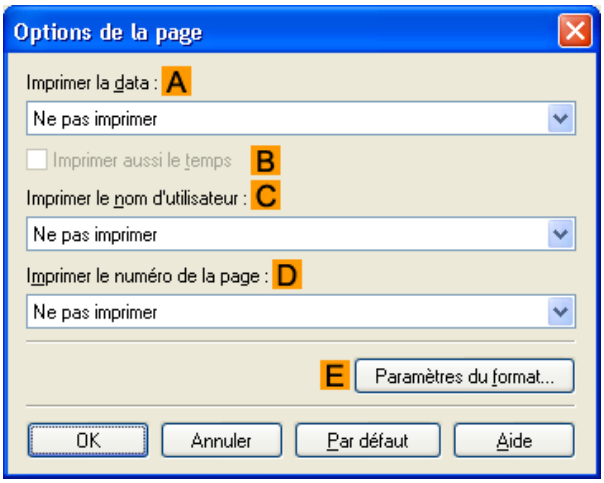

Remarque

- Pour afficher la boîte de dialogue **Options de la page**, dans la feuille **Disposition**, cliquez sur **Options de la page**.(Voir "Feuille Disposition →P.221 ")

A Imprimer la data

Sélectionnez l'endroit où est imprimée la date, à votre convenance. Pour imprimer également l'heure, sélectionnez **B Imprimer aussi le temps**.

C Imprimer le nom d'utilisateur

Sélectionnez l'endroit où est imprimé le nom d'utilisateur, à votre convenance.

D Imprimer le numéro de la page

Sélectionnez l'endroit où est imprimé le numéro de la page, à votre convenance.

E Paramètres du format

Cliquez pour afficher la boîte de dialogue **Paramètres du format**, qui vous permet de spécifier les paramètres du format.

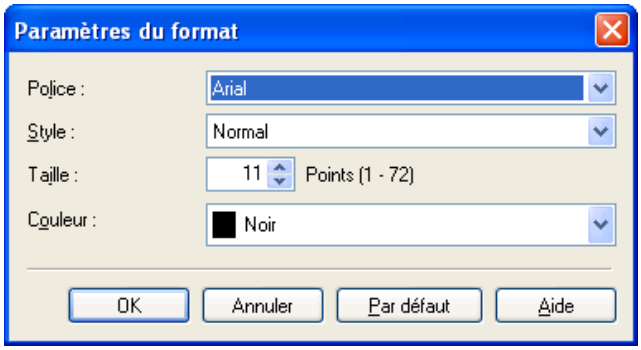

Remarque

- Si vous indiquez la même position pour plusieurs éléments, ces derniers sont imprimés de gauche à droite dans cet ordre : date, nom d'utilisateur, et numéro de page.
- Quand vous imprimez plusieurs pages par feuille à l'aide de la fonction **Impression disposition de page** ou similaire, ces éléments sont imprimés sur chaque page.

Boîte de dialogue Réglages spéciaux

Si les résultats d'impression ne vous conviennent pas, vous pouvez modifier le traitement de l'impression dans la boîte de dialogue **Réglages spéciaux**.

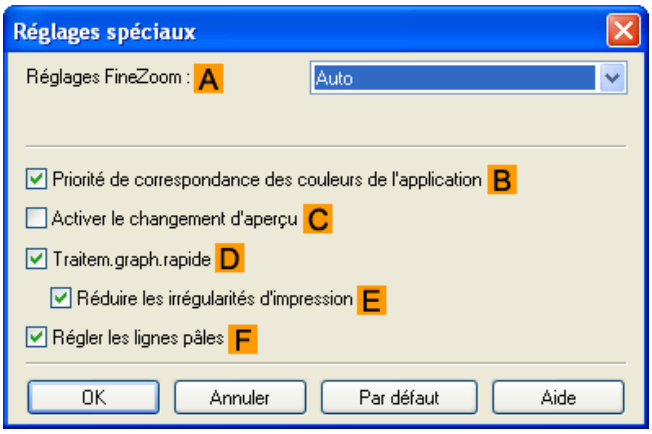

Remarque
- Pour afficher la boîte de dialogue **Réglages spéciaux**, cliquez sur **Réglages spéciaux** sur la feuille **Disposition**.(Voir "Feuille Disposition →P.221 ")

A Réglages FineZoom

Cette fonction est utilisée en impression grand format. Sélectionnez d'habitude **Auto**. Si les documents ne sont pas correctement imprimés sur des supports à grand format, il peut être utile de sélectionner **Oui**, et si les lignes minces ne sont pas visibles ou si les images sont déformées à l'impression, il peut être utile de sélectionner **Non**.

B Priorité de correspondance des couleurs de l'application

Vous pouvez donner la priorité de gestion des couleurs aux applications.

C Activer le changement d'aperçu

Si vous sélectionnez cette option, PageComposer démarre si vous imprimez lorsque l'option **Ouvrir aperçu en début travail d'imp.** est sélectionnée sur la feuille **Principal**.

D Traitem.graph.rapide

Si les couleurs des images ne sont pas consistantes sur les imprimés ou si les lignes sont imprimées avec des épaisseurs différentes, la désactivation de cette option peut aider à produire les résultats attendus.

Important
- Cette fonction ne peut pas être utilisé sous Windows version 64 bits.

E Réduire les irrégularités d'impression

Pour éviter certaines irrégularités, la sélection de cette option peut améliorer les résultats d'impression. L'impression peut cependant prendre plus longtemps pour certaines images.

F Régler les lignes pâles

Si les traits fins sont imprimés dans des couleurs qui ne correspondent à celles des autres formes, il peut être utile de désactiver cette option pour obtenir les résultats attendus. Cependant, certaines lignes de couleur peuvent être discontinues.

Feuille Favoris

Les paramètres ci-dessous sont disponibles sur la page **Favoris**. Pour plus de détails sur les éléments de paramètres, reportez-vous à l'aide du pilote d'imprimante.

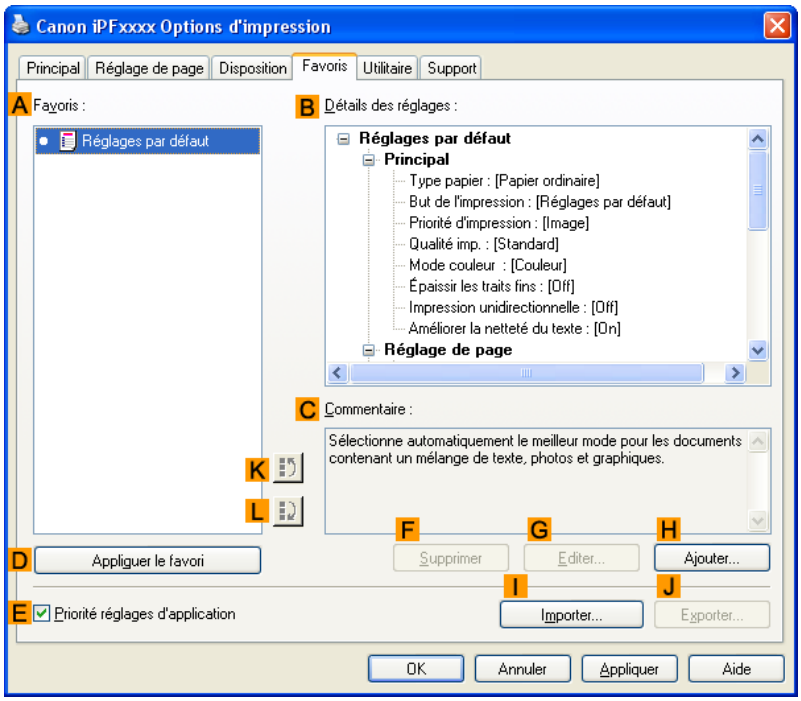

A Favoris

Les favoris d'impression créés sont répertoriés avec les favoris **Réglages par défaut**.

- Utiliser les favoris →P.186

B Détails des réglages

Affiche les détails du favori sélectionné dans **A Favoris**.

C Commentaire

Affiche des remarques enregistrées dans le favori.

D Appliquer le favori

Cliquez ici pour remplacer les paramètres d'impression actuels par ceux du favori sélectionné dans la **A Favoris**.

E Priorité réglages d'application

Activez ce paramètre pour utiliser les valeurs des paramètres indiquées dans l'application source plutôt que les valeurs sélectionnées dans **A Favoris**, en cliquant sur **D Appliquer le favori**. Pour plus d'informations sur les préférences d'utilisation des éléments de réglage, reportez-vous à l'aide du pilote d'imprimante.

F Supprimer

Cliquez sur cette option pour supprimer le favori sélectionné dans la liste **A Favoris**.

G Editer

Cliquez sur cette option pour afficher la boîte de dialogue **Editer** qui vous permet de modifier le nom et l'icône du favori sélectionné dans la liste **A Favoris**.

H Ajouter

Cliquez sur cette option pour afficher la boîte de dialogue **Ajouter** qui vous permet d'ajouter les paramètres d'impression actuels dans un favori.

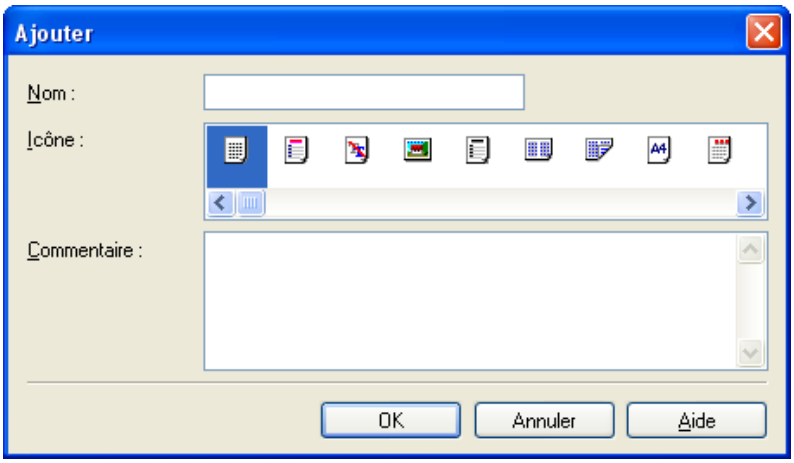

I Importer

Cliquez sur cette option pour afficher la boîte de dialogue **Ouvrir** qui vous permet d'importer les paramètres de favori enregistrés dans un fichier.

J Exporter

Cliquez sur cette option pour afficher la boîte de dialogue **Enregistrer sous** qui permet d'enregistrer les paramètres de favori dans un fichier.

K Vers le haut

Cliquez sur cette option pour déplacer vers le haut le favori sélectionné dans la liste **A Favoris**.

L Vers le bas

Cliquez sur cette option pour déplacer vers le bas le favori sélectionné dans la liste **A Favoris**.

Feuille Utilitaire

Les paramètres ci-dessous sont disponibles sur la feuille **Utilitaire**. Pour plus de détails concernant les utilitaires, reportez-vous à l'aide correspondante de l'utilitaire.

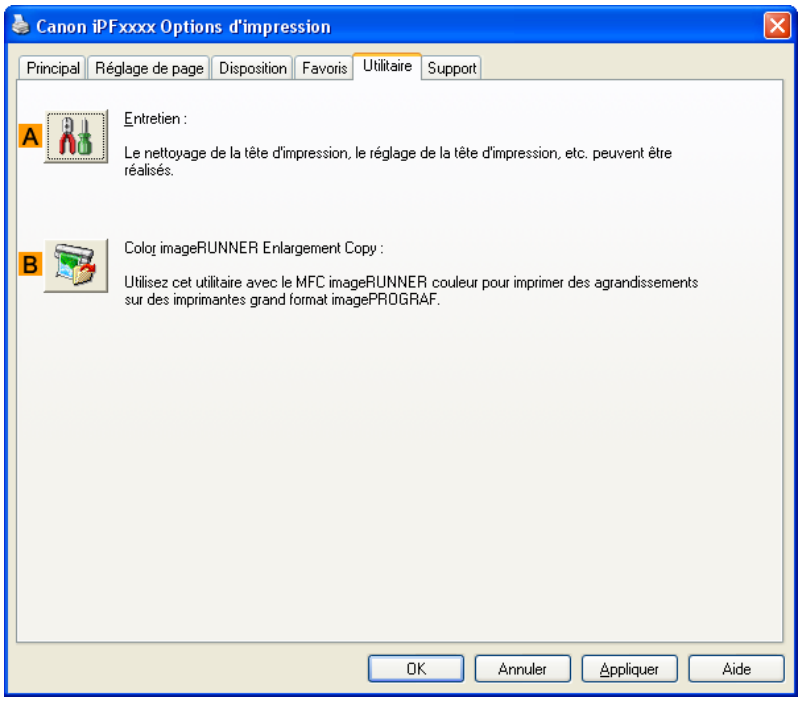

A Entretien

Cliquez sur cet option pour ouvrir imagePROGRAF Status Monitor lequel permet l'entretien suivant de l'imprimante.

- Vérification de la buse (sortie de l'encre éjectée)
- Nettoyage de la buse (sortie de l'encre éjectée)
- Réglage de l'alignement de la tête
- Réglage du montant d'alimentation

B Color imageRUNNER Enlargement Copy

Cliquez sur cette option pour lancer la Color imageRUNNER Enlargement Copy (copie d'agrandissement iR), ce qui vous permet de créer des dossiers actifs utilisés par Color imageRUNNER Enlargement Copy et d'associer les paramètres d'impression à ces dossiers actifs.

- Impression d'agrandissements d'originaux numérisés à partir d'un Color imageRUNNER →P.286

Pour plus de détails, consultez Color imageRUNNER Enlargement Copy →P.274 .

Feuille de Support

Sur la feuille de **Support**, vous pouvez consulter les informations de support et le manuel d'utilisation.

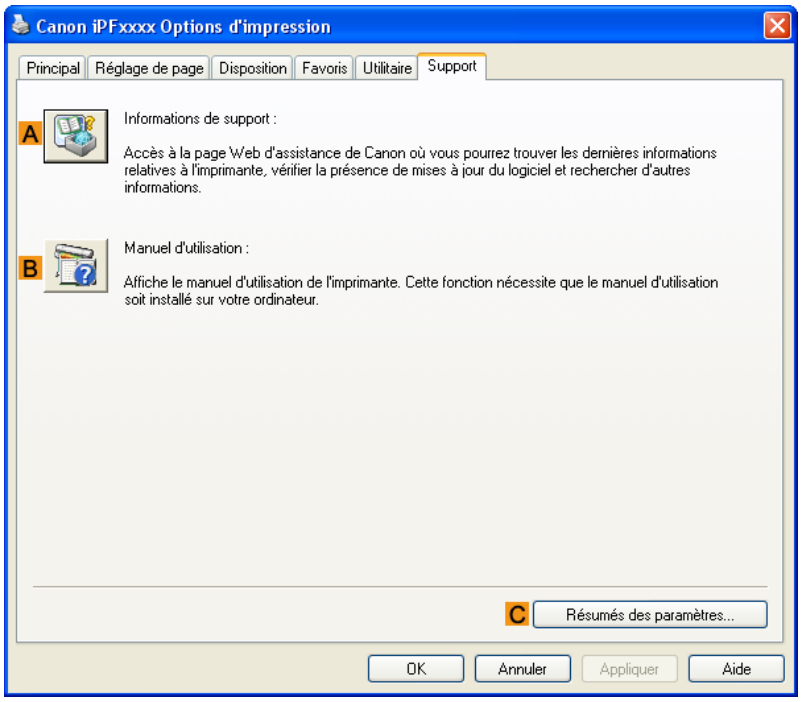

A Informations de support

Cliquez ici pour accéder à la page web de support Canon où vous trouverez les dernières informations sur l'imprimante et les consommables, les mises à jour du pilote d'imprimante et où vous pourrez rechercher d'autres informations.

B Manuel d'utilisation

Cliquez ici pour visualiser le manuel d'utilisation de l'imprimante. Cette fonction nécessite l'installation du manuel d'utilisation sur votre ordinateur.

C Résumés des paramètres

Cliquez ici pour afficher la boîte de dialogue **Afficher les paramètres** vous permettant de confirmer les réglages pour les feuilles **Principal**, **Réglage de page**, **Disposition** et **Favoris**.

Boîte de dialogue Résumés des paramètres

La boîte de dialogue **Résumés des paramètres** vous permet de confirmer les réglages pour les feuilles **Principal**, **Réglage de page**, **Disposition** et **Favoris**.

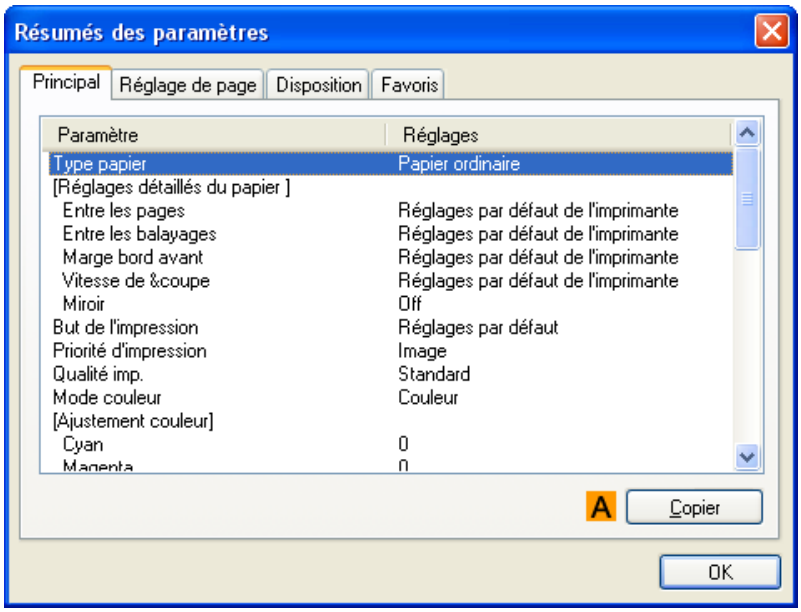

A Copier

Cliquez ici pour copier les informations de réglage dans le presse-papier. Vous pouvez coller ces informations dans un fichier créé avec un éditeur de texte ou toute autre application similaire.

Feuille Réglages périphériques

De nombreux paramètres des pages de propriétés de l'imprimante sont contrôlés par les applications Windows. Parmi ceux-ci la page **Réglages périphériques** est contrôlée par le pilote d'imprimante et permet de configurer les paramètres des composants et mécanismes de l'imprimante.
Les paramètres ci-après sont disponibles sur la page **Réglages périphériques**.

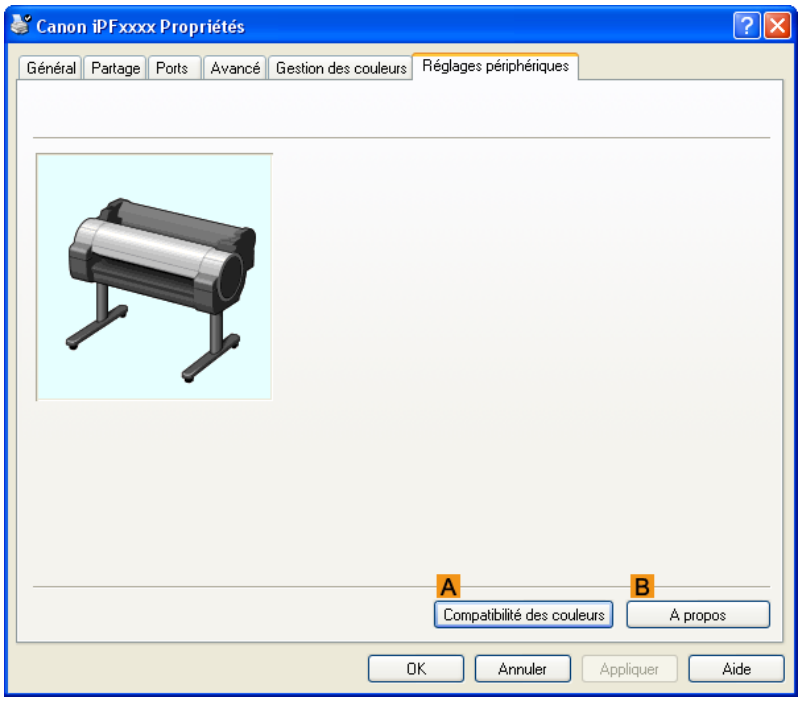

A Compatibilité des couleurs

Cliquez sur cette option pour afficher la boîte de dialogue **Compatibilité des couleurs**, qui permet d'ajuster les couleurs si vous avez sélectionné **Mode couleur** > **Couleur (CAO)**.

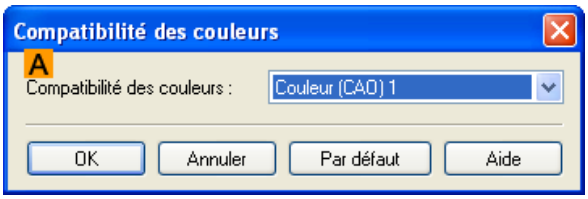

- Pour plus de détails sur les paramètres des couleurs, consultez Définition des couleurs et impression de dessins de CAO →P.24 .

B A propos

Vous pouvez afficher les informations relatives à la version du pilote d'imprimante.

Preview

Fonctionnalités de Preview 231
Conditions de fonctionnement 231
Démarrage de Preview 231

Fenêtre principale de Preview 233
Zone de dialogue 236

Agrandir/Réduire l'affichage à l'écran. 237
Se déplacer dans les pages 237
Utiliser la règle 238
Priorité réglage pour tourner 90° 238
Impression avec sélectionner la disposition 240
Impression centrée 242
N'imprime pas les espaces en haut/bas 243

Fonctionnalités de Preview

Les principales fonctionnalités de Preview sont décrites ci-dessous.

- Vous pouvez régler sur cet écran les paramètres de mise en page ou de format d'un document créé avec un logiciel.
- Non seulement vous pouvez ajustez les paramètres mais vos modifications sont appliquées immédiatement à l'écran d'aperçu et vous pouvez imprimer l'écran d'aperçu tel quel.

Remarque
- Le type de papier, la taille de l'image, les réglages détaillés du support et les paramètres de l'imprimante peuvent donner une impression différente des options de Preview.

Conditions de fonctionnement

Vous pouvez utiliser Preview dans l'environnement suivant.

- Système d'exploitation compatible
  Windows 2000, Windows XP, Windows Server 2003, Windows Vista, Windows Server 2008, Windows 7
- Logiciels qui doivent être installés
  imagePROGRAF Printer Driver

Démarrage de Preview

Les procédures de démarrage de Preview sont les suivantes.

1. Lancez l'application que vous utilisez.
2. Dans le menu **Fichier** du logiciel, choisissez le menu de configuration de l'imprimante pour ouvrir la boîte de dialogue **Imprimer**.

Remarque
- En général, vous pouvez sélectionner **Imprimer** dans le menu **Fichier**.

3. Dans la feuille **Principal**, cochez la case **Ouvrir aperçu en début travail d'imp.**.
Cliquez sur le bouton **OK** pour enregistrer les réglages.

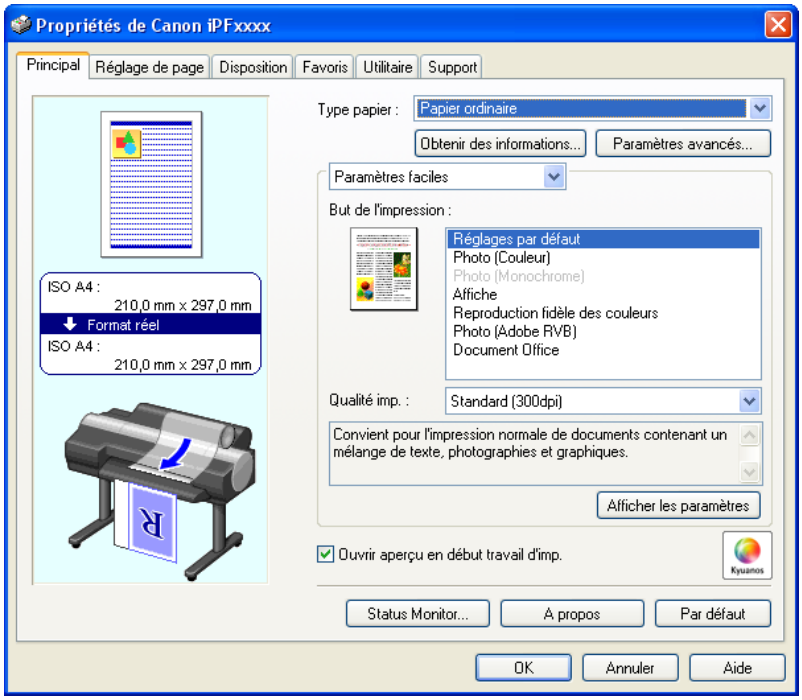

Remarque
- Votre imprimante est représentée dans la partie inférieure gauche de cet écran.

4. Dans la boîte de dialogue **Imprimer** de l'application, cliquez sur le bouton **Imprimer**.

5. La fenêtre principale de Preview s'affiche.

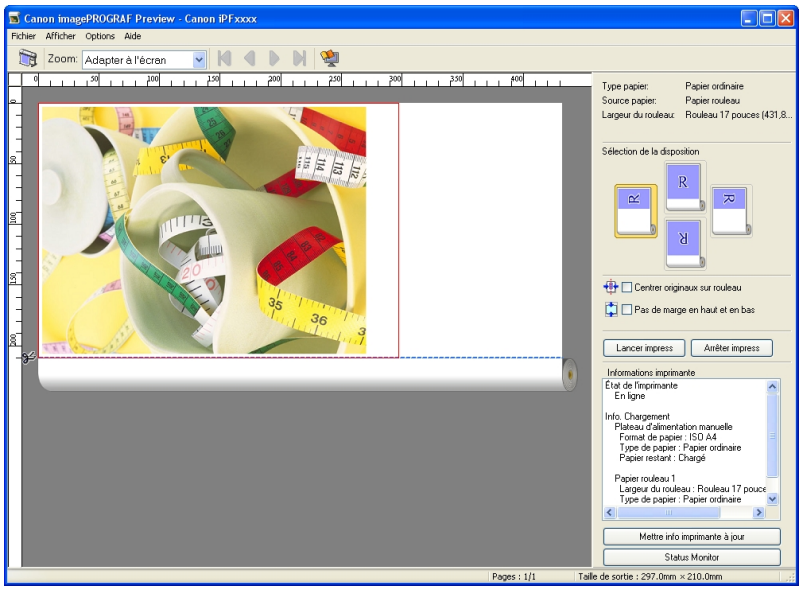

Fenêtre principale de Preview

La fenêtre principale de Preview se compose des barres de menus et d'outils, de la zone d'aperçu et de dialogue et de la barre d'état.

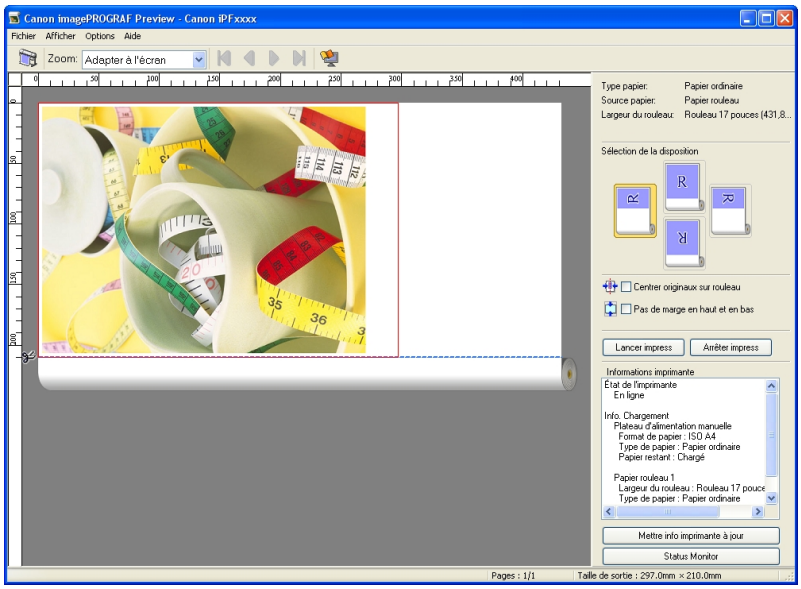

Remarque

- Vous pouvez utiliser le menu **Afficher** pour montrer ou masquer les barres d'outils.

Barre de menus

Permet d'utiliser les menus pour réaliser les opérations.

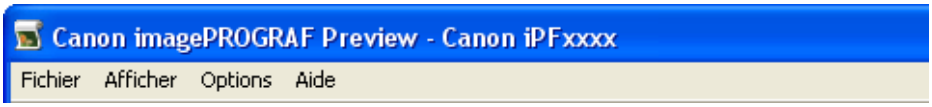

Barre d'outils

Permet d'utiliser les boutons d'outils nécessaires pour réaliser les opérations importantes.

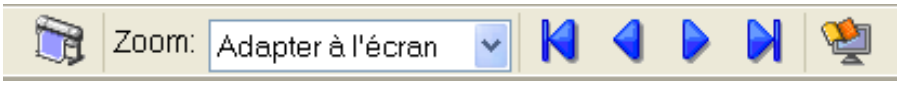

Zone d'aperçu

Vous pouvez vérifier dans cette zone l'effet des paramètres que vous avez choisis.

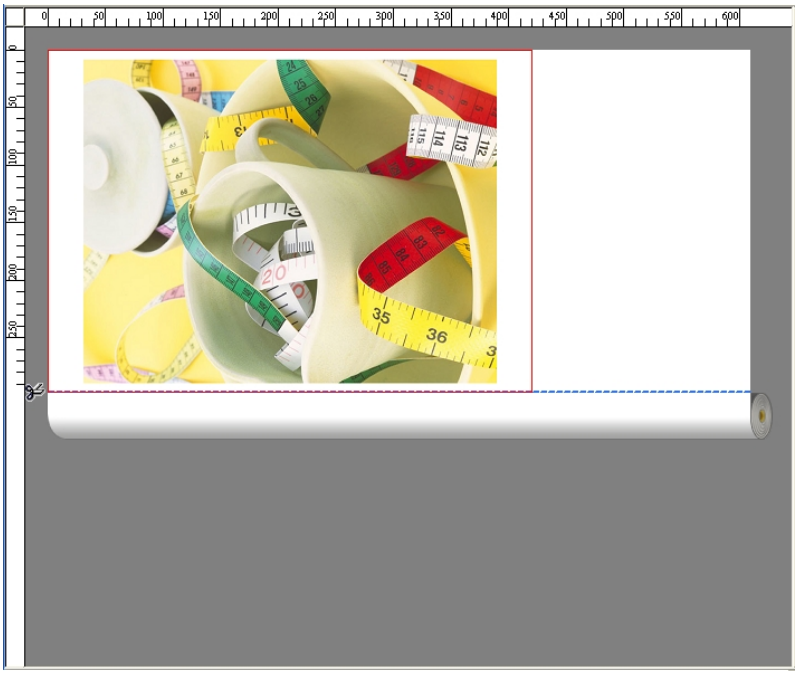

Zone de dialogue

Permet d'indiquer les conditions d'impression et de lancer un travail d'impression.

Pour plus d'informations sur Zone de dialogue, voir "Zone de dialogue." →P.236

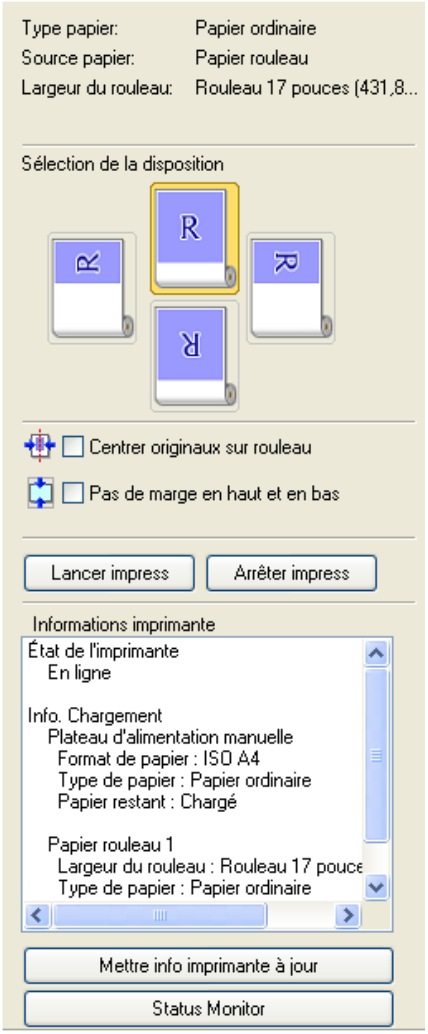

Barre d'état

Affiche le message, **Pages**, et **Taille de sortie**.

Zone de dialogue

Vous pouvez sélectionner la mise en page et imprimer au centre.

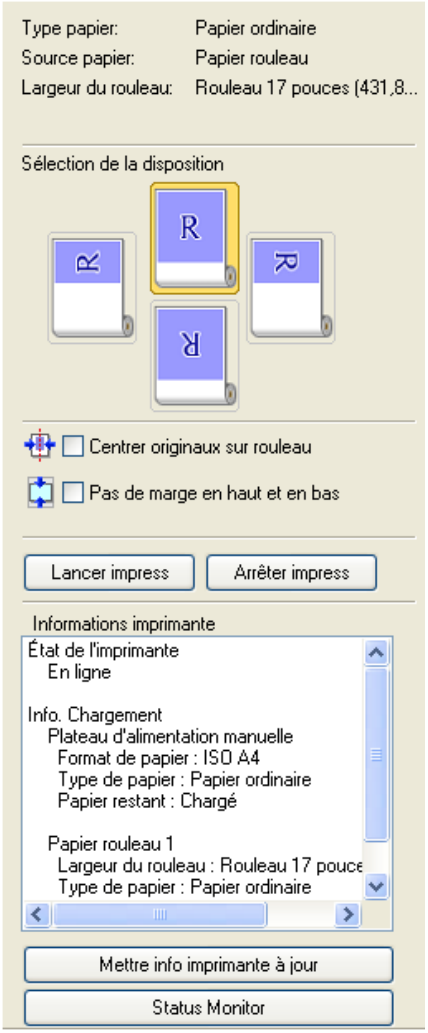

Type papier / Source papier /Taille de papier

Vous pouvez confirmer l'information qui est indiquée.

Sélection de la disposition

Vous pouvez imprimer celle conservée par le papier en sélectionnant la disposition.
Pour plus d'informations sur **Sélection de la disposition**, voir "Impression avec sélectionner la disposition." →P.240

Centrer originaux sur rouleau

Vous pouvez imprimer au centre du papier chargé dans l'imprimante.
Pour plus d'informations sur **Centrer originaux sur rouleau**, voir "Impression centrée." →P.242

Remarque
- Uniquement disponible si des rouleaux sont sélectionnés dans **Source papier**.

Pas de marge en haut et en ba

Vous pouvez économiser le papier au pour ne pas faire avancer le rouleau de papier pour les espaces vides, lors de l'impression de données contenant un espace vide en haut et en bas.
Pour plus d'informations sur **Pas de marge en haut et en ba**, voir "N'imprime pas les espaces en haut/bas." →P.243

Remarque
- Uniquement disponible si des rouleaux sont sélectionnés dans **Source papier**.

Bouton **Lancer impress**

Cliquez sur le bouton pour lancer l'impression.

Bouton **Arrêter impress**

Cliquez sur le bouton pour arrêter l'impression.

Informations imprimante

Vous pouvez confirmer l'information obtenue à partir de l'imprimante.

Bouton **Mettre info imprimante à jour**

Cliquez sur le bouton pour mettre à jour les informations de l'imprimante en vous y connectant.

Bouton **Status Monitor**

Cliquez sur le bouton pour démarrer **Status Monitor**.

Agrandir/Réduire l'affichage à l'écran.

Vous pouvez agrandir ou réduire l'affichage à l'écran en sélectionnant **Zoom** dans le menu **Afficher**.

Réglage	Détails
Adapter à l'écran	Afficher tout.
Ajuster en largeur	Afficher la largeur du papier.
Réduire	Afficher la moitié de la taille standard.
Standard	Afficher la taille standard.
Agrandir	Afficher le double de la taille standard.
Agrandir plus	Afficher le triple de la taille standard.

Remarque
- Vous pouvez sélectionner cet élément même si vous avez cliqué sur le bouton ▼ dans la barre d'outils **Zoom**.

Se déplacer dans les pages

Vous pouvez vous déplacer à une page quand vous sélectionnez **Aller à la page** dans le menu **Afficher**.

Réglage	Détails
Première page	Aller à la première page.
Page précédente	Aller à la page précédente.
Page suivante	Aller à la page suivante.
Dernière page	Aller à la dernière page.
Aller à la page	Aller à la page indiquée.

Remarque

- Vous pouvez également vous déplacer à la page en cliquant sur la barre d'outils.

Utiliser la règle

Vous pouvez confirmer la mise en page au moyen de la règle.

- Bascule entre afficher/cacher la règle
  Dans le menu **Afficher**, sélectionnez **Règle** pour basculer entre afficher/cacher la règle.

- Modifier l'unité de la règle
  Vous pouvez définir l'unité de la règle en sélectionnant **Unités** dans le menu **Afficher**.

Réglage	Détails
mm	Utiliser les mm comme unité de la règle.
pouce	Utiliser le pouce comme unité de la règle.

Priorité réglage pour tourner 90°

Vous pouvez sélectionner **Tourner 90° si possible** ou **Utiliser paramètr pilote** dans le menu **Options**.

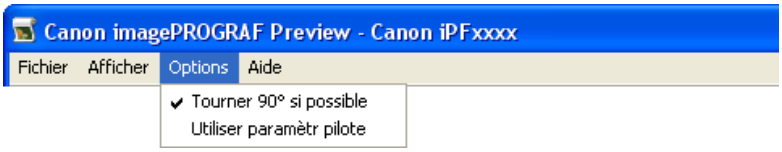

Réglage	Détails
Tourner 90° si possible	Tourne les pages de 90° en orientation portrait avant l'impression. Les pages sont tournées uniquement si la largeur du rouleau de papier est suffisante.
Utiliser paramètr pilote	Utilise les paramètres du pilote d'impression si vous indiquez qu'il faut tourner les pages.

Sélectionner **Tourner 90° si possible** ou Placement d'un trait de repère pour **Tourner la page de 90 degrés (Conserver papier)** sur le pilote d'imprimante

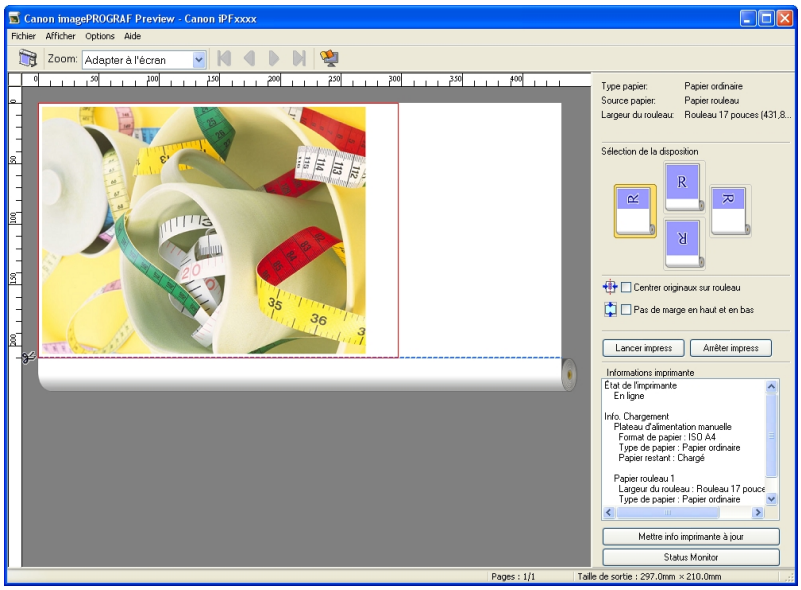

Sélectionner **Utiliser paramètr pilote**

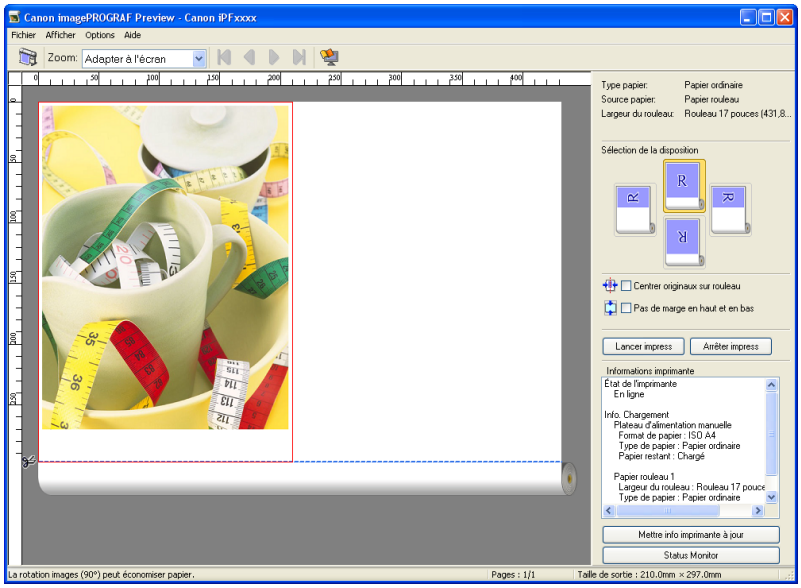

Impression avec sélectionner la disposition

Vous pouvez imprimer la mise en page conservée par le papier en sélectionnant la disposition.

1. Dans **Sélection de la disposition**, cliquez sur le bouton de la disposition à utiliser.

Bouton	Détails
Bouton Supérieur	Tourner dans la position .
Bouton Droit	Tourner dans la position .
Bouton Gauche	Tourner dans la position .
Bouton Inférieu	Tourner dans la position .

Remarque

- Il est uniquement possible de sélectionner **Bouton Droit** ou **Bouton Gauche** quand les pages tournées peuvent s'ajuster à la largeur du rouleau de papier.
- En cliquant **Bouton Droit** ou **Bouton Gauche**, vous pouvez économiser du papier en imprimant en orientation paysage sur le rouleau de papier.
- Vous pouvez sélectionner seulement **Bouton Supérieur** ou **Bouton Inférieu** si **Feuille de découpe** est sélectionné.

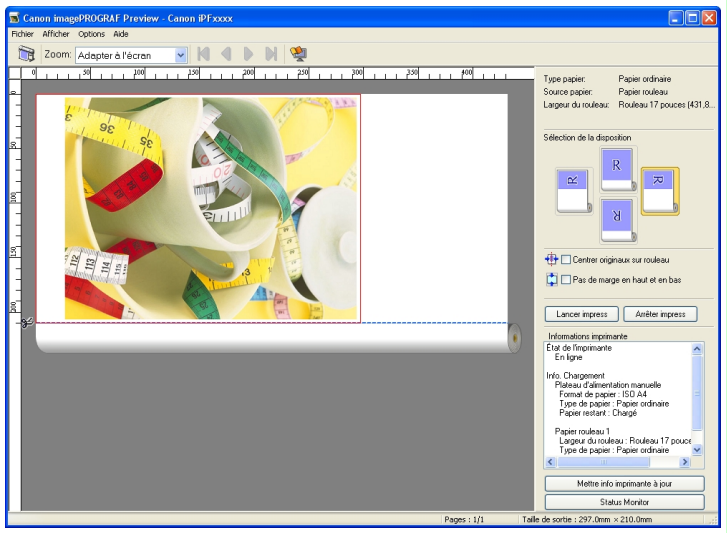

Bouton	Détails
	Le bouton est sélectionné actuellement
	Le bouton peut être sélectionné.
	Le bouton ne peut pas être sélectionné.

2. Cliquez sur le bouton **Lancer impress**.

L'impression avec la disposition sélectionnée commence.

Impression centrée

Vous pouvez imprimer au centre du papier chargé dans l'imprimante.

1. Cochez la case **Centrer originaux sur rouleau**.

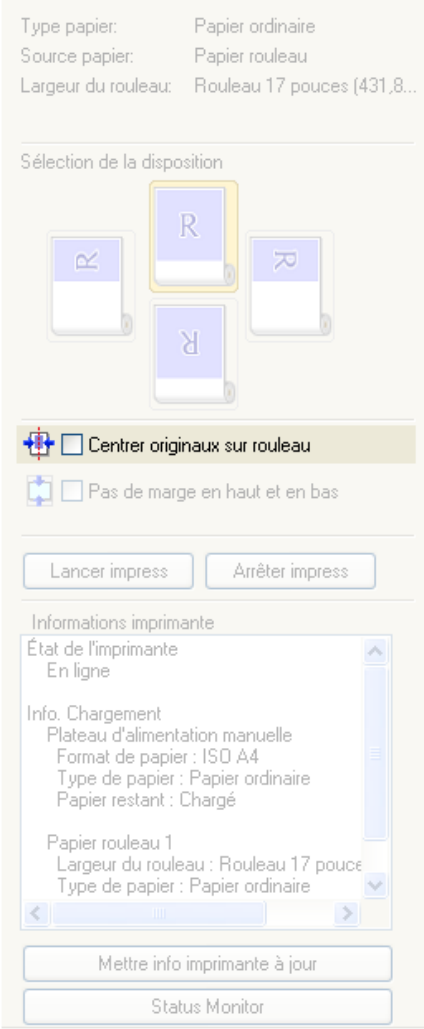

2. Cliquez sur le bouton **Lancer impress**.

   L'impression centrée commence.

> **Remarque**
> - Uniquement disponible si des rouleaux sont sélectionnés dans **Source papier**.

N'imprime pas les espaces en haut/bas

Vous pouvez économiser le papier au pour ne pas faire avancer le rouleau de papier pour les espaces vides, lors de l'impression de données contenant un espace vide en haut et en bas.

1. Cochez la case **Pas de marge en haut et en ba**.

2. Cliquez sur le button **Lancer impress**.

   L'impression sur les réglages sans les espaces en haut et en bas commence.

Free Layout

Fonctionnalités de Free Layout 244
Conditions de fonctionnement 245
Démarrage de Free Layout 245

Fenêtre principale de Free Layout 247
Paramètres détaillés 249
Boîte de dialogue Préférences 250
Boîte de dialogue Options de la page 251
Boîte de dialogue Zoom 252
Boîte de dialogue Format 253

Disposer un document constitué de plusieurs fichiers sur une seule page 255
Placer sur une seule page un document créé avec plusieurs programmes 257
Sélectionner un objet 261
Modifier la taille d'un objet 262
Déplacer un objet 262
Faire pivoter un objet 263
Positionner des objets automatiquement 264
Aligner des objets 264
Changer l'ordre d'objets superposés 266
Coller un objet copié ou coupé 268

Fenêtre Recto/verso plié 269
Boîte de dialogue Paramètres de taille finie 270
Boîte de dialogue Paramètres de reliure 271
Imprimer avec Recto/verso plié 272

Fonctionnalités de Free Layout

Les principales fonctionnalités de Free Layout sont décrites ci-dessous.

- Permet de mettre en page comme vous le souhaitez et d'imprimer un document créé avec un logiciel.
- Non seulement vous pouvez regrouper plusieurs pages sur une seule mais vous pouvez aussi mettre en page et imprimer sur une seule page un document composé de plusieurs fichiers ou bien un document créé à l'aide de plusieurs programmes.
- Il est posible de disposer et d'imprimer deux pages quelconques afin de les imprimer en recto-verso au pliage. Cette option peut par exemple être utilisée pour des affiches à suspendre au plafond.

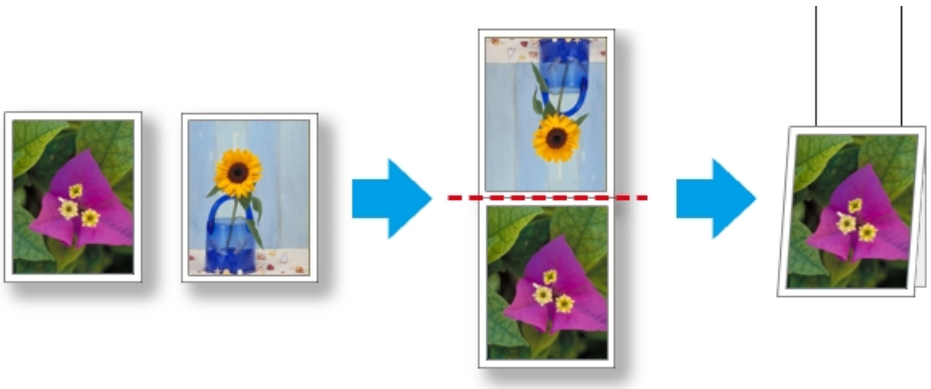

Remarque
- Selon le type de papier, la taille de l'image, les réglages détaillés pour le papier et les paramètres de l'imprimante, l'impression peut être différente de celles présentée dans les options de Free Layout.

Conditions de fonctionnement

Vous pouvez utiliser Free Layout dans l'environnement suivant.

- Système d'exploitation compatible
  Windows 2000, Windows XP, Windows Server 2003, Windows Vista, Windows Server 2008, Windows 7
- Logiciels qui doivent être installés
  imagePROGRAF Printer Driver

Remarque
- Cette fonction n'est pas disponible dans la version 64 bits de Windows.

Démarrage de Free Layout

Les procédures de démarrage de Free Layout sont les suivantes.

1. Lancez l'application que vous utilisez.

2. Dans le menu **Fichier** du logiciel, choisissez le menu de configuration de l'imprimante pour ouvrir la boîte de dialogue **Imprimer**.

   Remarque
   - En général, vous pouvez sélectionner **Imprimer** dans le menu **Fichier**.

3. Sélectionnez l'imprimante dans la liste et choisissez l'onglet **Disposition**.

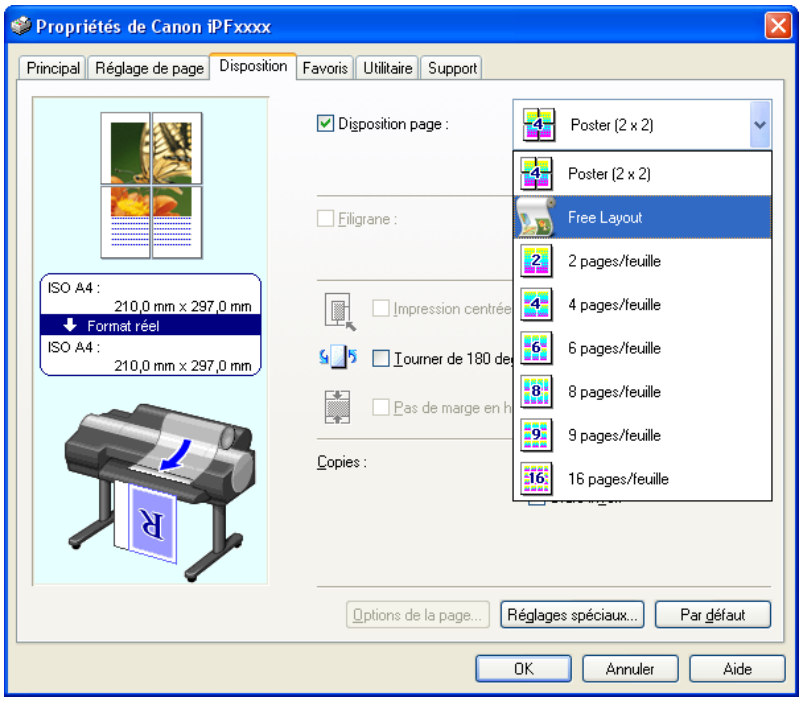

   Remarque
   - Votre imprimante est représentée dans la partie inférieure gauche de cet écran.

4. Dans l'onglet **Disposition**, cochez la case **Disposition page** puis sélectionnez Free Layout dans la liste. Cliquez sur le bouton **OK** pour enregistrer les réglages.

Remarque
- Quand vous sélectionnez Free Layout, tous les autres paramètres sont désactivés.

5. Sur la boîte de dialogue **Imprimer** dans le logiciel d'apllication, cliquez sur le bouton **Imprimer**. La fenêtre principale de Free Layout s'ouvre.

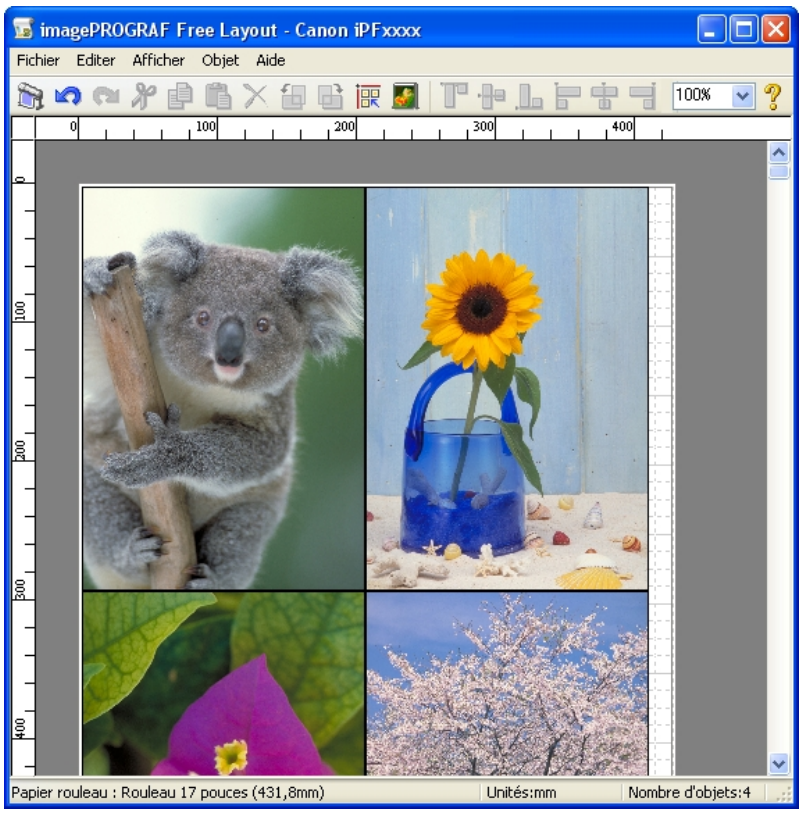

Fenêtre principale de Free Layout

La fenêtre principale de Free Layout se compose de la barre de menus et d'outils, de la zone de mise en page et de la barre d'état.

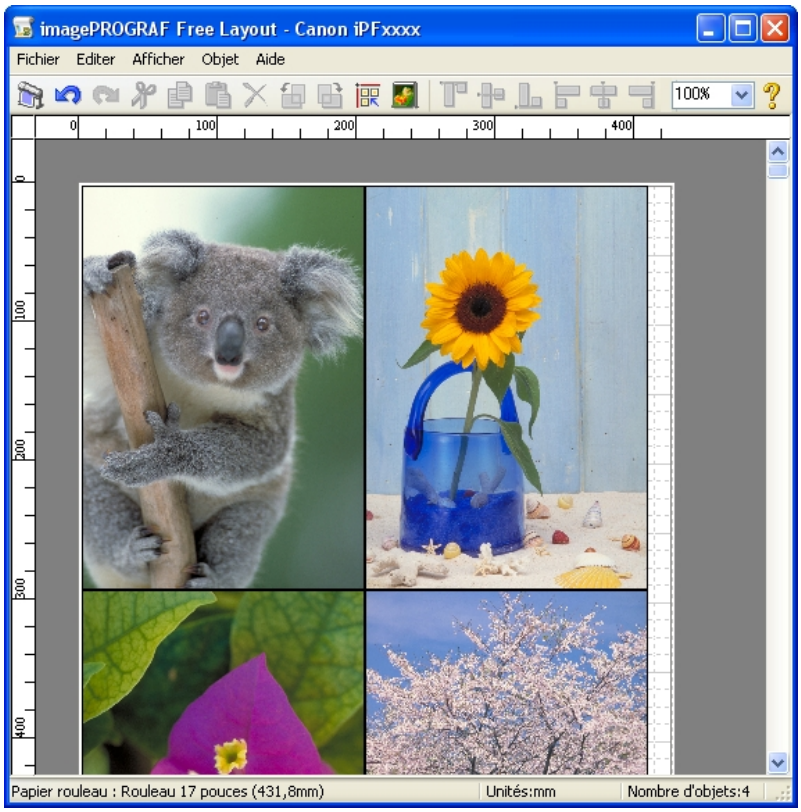

Remarque

- Vous pouvez utiliser le menu **Afficher** pour montrer ou masquer les barres d'outils et d'état.

Barre de menus

Permet d'utiliser les menus pour réaliser les opérations.

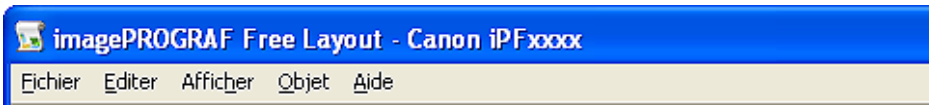

Barre d'outils

Permet d'utiliser les boutons d'outils nécessaires pour réaliser les opérations importantes.

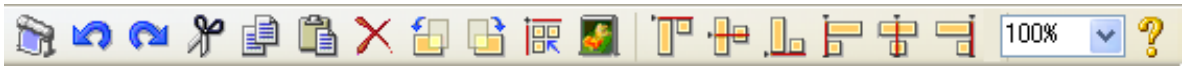

Zone de mise en page

Permet de mettre en page les objets et de modifier leur taille et leur orientation.

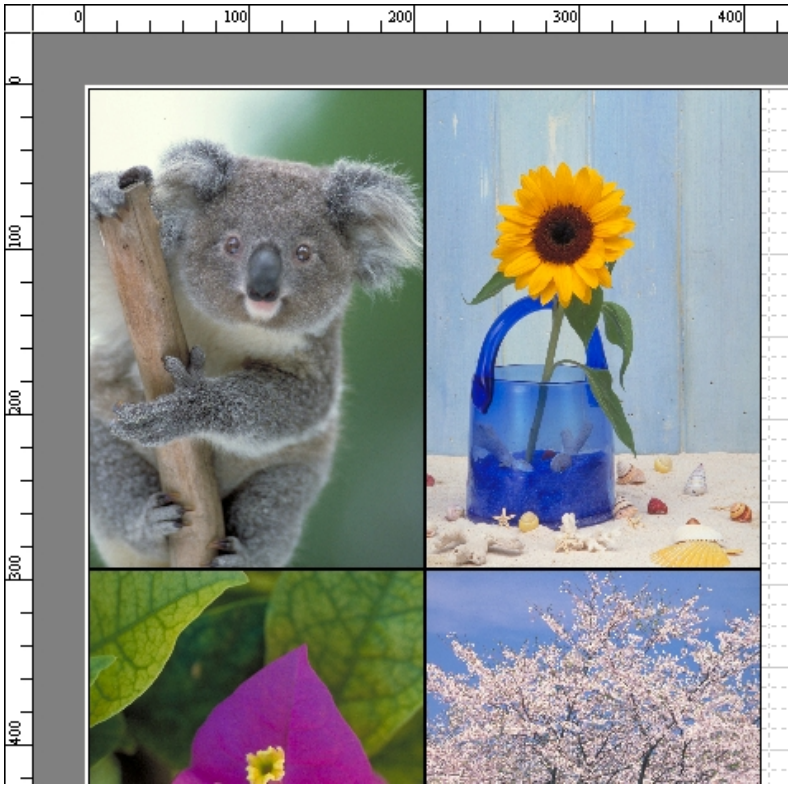

Barre d'état

Affiche le format du papier, l'unité de longueur et le nombre d'objets.

Paramètres détaillés

Le pilote d'imprimante s'ouvre quand vous sélectionnez **Paramètres détaillés** dans le menu **Fichier**. Il permet de configurer les paramètres de base en fonction du type de support d'impression chargé dans l'imprimante.

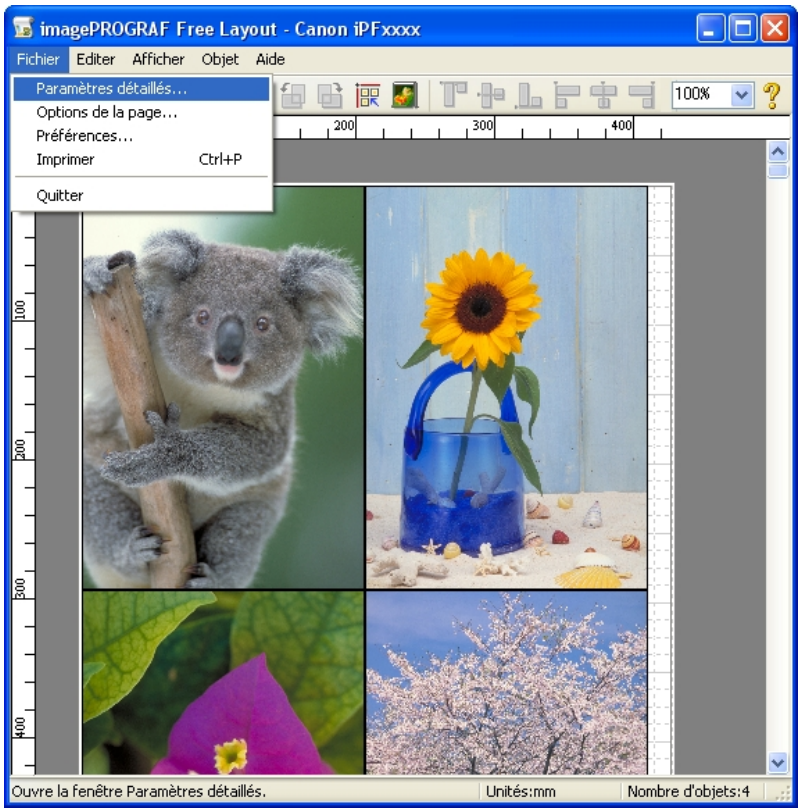

Reportez-vous à la section Printer Driver →P.192 pour plus de détails sur le pilote d'imprimante.

Remarque

- Quand vous sélectionnez **Paramètres détaillés**, seulement trois feuilles sont affichées : la feuille **Principale**, la feuille **Réglage de page** et la feuille **Disposition**. Certains paramètres du pilote d'imprimante peuvent être désactivés.

Boîte de dialogue Préférences

Cette boîte de dialogue apparaît quand vous sélectionnez **Préférences** dans le menu **Fichier**. Elle permet de configurer les préférences de Free Layout.

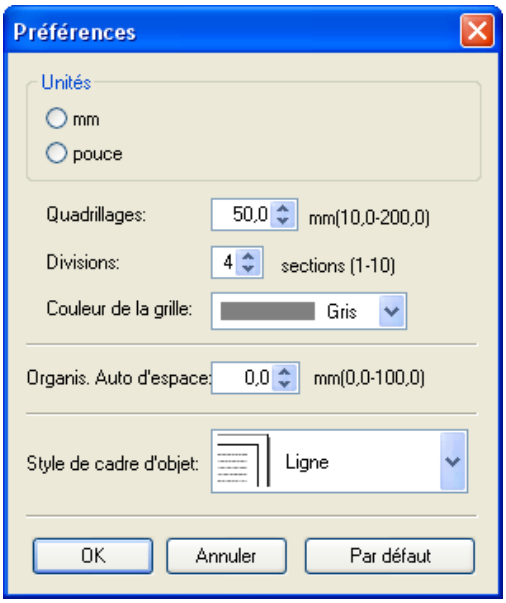

Unités

Réglez l'unité de papier pour la longueur, les marges et ainsi de suite.

Quadrillages

Vous pouvez spécifier la valeur de quadrillage en caractères numériques, afin de servir de guide pour la mise en page des objets.

Remarque
- Vous avez le choix entre 10,00 et 200,00 mm (entre 0,39 et 7,88 pouces).
- Vous pouvez changer les nombres en cliquant sur ▲ ou ▼.

Divisions

Vous pouvez changer le nombre de divisions des lignes composant la grille, afin de servir de guide pour la mise en page des objets.

Remarque
- Vous avez le choix entre 1 et 10.
- Vous pouvez modifier les nombres en cliquant sur ▲ ou ▼.

Couleur de la grille

Sélectionnez la couleur du quadrillage.

Organis. Auto d'espace

Réglez l'espacement entre objets à appliquer pour l'opération de disposition automatique des objets.

Remarque
- Vous avez le choix entre 0,0 et 100,0(mm) (entre 0,00 et 3,94(pouce)).
- Vous pouvez changer les nombres en cliquant sur ▲ ou ▼.

Style de cadre d'objet

Vous pouvez sélectionnez l'style de cadre d'objet pour l'impression.
Les réglages suivants sont disponibles pour l'style de cadre d'objet.

Réglage	Détails
Aucun	Vous pouvez imprimer sans l'style de cadre.
Ligne	Vous pouvez imprimer la ligne solide comme l'style de cadre.
Pointil	Vous pouvez imprimer la ligne pointillée comme l'style de cadre.
Hachuré	Vous pouvez imprimer la ligne hachuré comme l'style de cadre.
Repère	Vous pouvez imprimer avec l'repère.

Boîte de dialogue Options de la page

Cette boîte de dialogue apparaît quand vous sélectionnez **Options de la page** dans le menu **Fichier**. Elle permer de configurer la longueur du rouleau de papier, l'ordre de disposition des objets et les marges dans Free Layout.

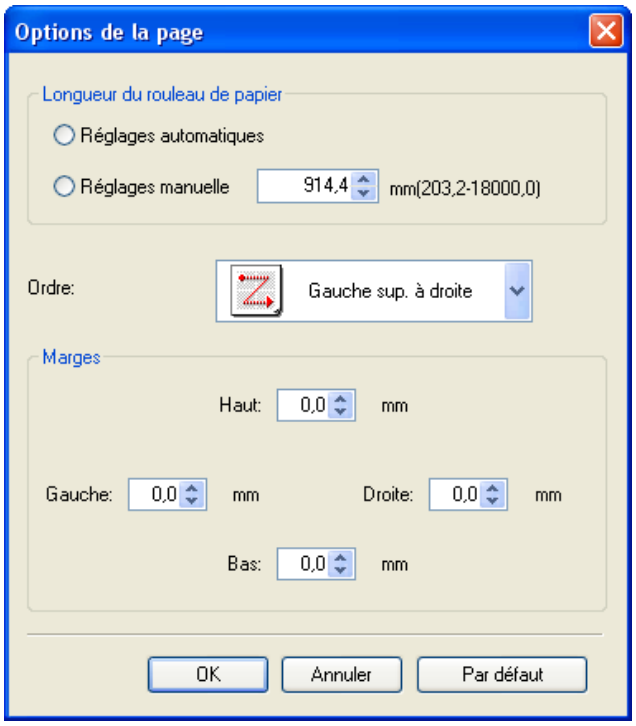

Longueur du rouleau de papier

Règle la longueur d'une page à imprimer sur un rouleau de papier.
Les réglages suivants sont disponibles pour la longueur du rouleau de papier.

Réglage	Détails
Réglages automatiques	La longueur d'une page à imprimer sur le rouleau de papier est automatiquement réglée de façon à ce que les objets soient imprimés sur une page.
Réglages manuelle	Vous pouvez spécifier la longueur d'une à imprimer sur un rouleau de papier en caractères numériques.

Remarque
- Uniquement disponible si des rouleaux sont sélectionnés dans **Source papier**.
- Vous avez le choix entre 203,2 et 18000,0(mm) (entre 8,00 et 708,66(pouce)).
- Vous pouvez changer les nombres en cliquant sur ▲ ou ▼.

Ordre

Régler l'ordre de disposition des objets.
Les réglages suivants sont disponibles pour l'ordre de mise en page des objets.

Réglage	Détails
Gauche sup. à droite	Les objets sont placés de la partie supérieure gauche vers la droite.
Gauche sup. vers bas	Les objets sont placés de la partie supérieure gauche vers le bas.
Droite sup. à gauche	Les objets sont placés de la partie supérieure droite vers la gauche.
Gauche inf. vers haut	Les objets sont placés de la partie inférieure gauche vers le haut.

Remarque
- Quand vous sélectionnez **Réglages automatiques** dans **Longueur du rouleau de papier**, et **Vertical** dans **Orientation du papier**, vous pouvez uniquement sélectionner l'option **Gauche sup. à droite** et l'option **Droite sup. à gauche**.
- Quand vous sélectionnez **Réglages automatiques** dans **Longueur du rouleau de papier**, et **Horizontal** dans **Orientation du papier**, vous pouvez uniquement sélectionner l'option **Gauche sup. vers bas** et l'option **Gauche inf. vers haut**.

Marges

Vous pouvez spécifier les marges du papier en caractères numériques.

Remarque
- Vous avez le choix entre 0,00 et 50,00 mm (entre 0,00 et 1,97 pouces).
- Vous pouvez changer les nombres en cliquant sur ▲ ou ▼.

Boîte de dialogue Zoom

Cette boîte de dialogue apparaît quand vous sélectionnez **Zoom** dans le menu **Afficher**. Vous pouvez agrandir ou réduire l'affichage à l'écran.

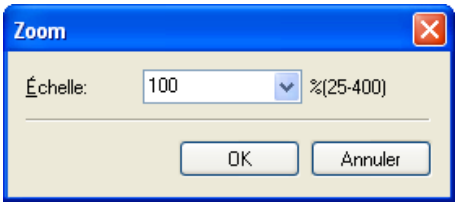

Échelle

Réglez l'agrandissement ou la réduction de l'affichage à l'écran.

Remarque
- Vous avez le choix entre 25 et 400.
- Vous pouvez changer les nombres en cliquant sur ▼.

Boîte de dialogue Format

Cette boîte de dialogue apparaît quand vous sélectionnez **Format** à partir du menu **Objet** après vous choisissez un objet.

Feuille **Taille**

ous pouvez tourner, agrandir, ou réduire un objet.

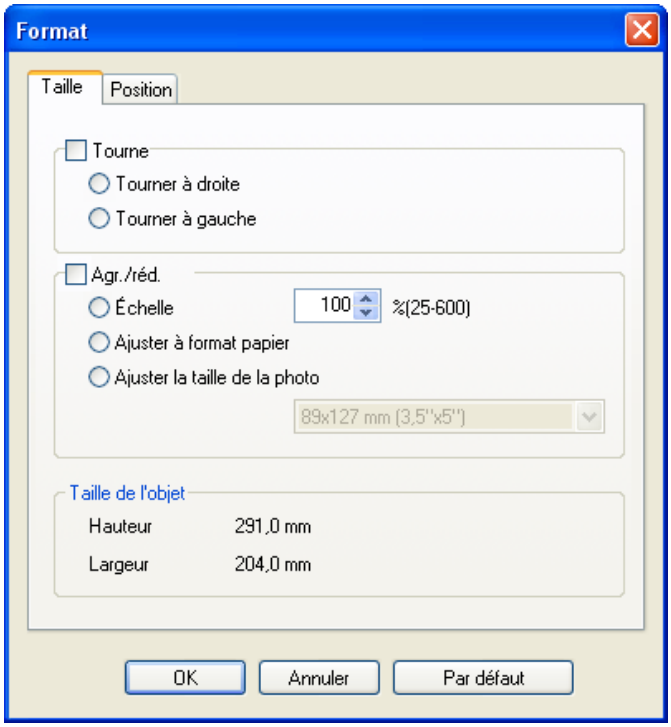

Remarque
- Lorsque les objets ne sont pas sélectionnés, vous ne pouvez pas sélectionner **Format**.

Tourner

Lorsque vous cochez cette case, vous pouvez sélectionner **Tourner à droite** ou **Tourner à gauche**.

Réglage	Détails
Tourner à droite	Tourne l'objet de 90 degrés dans le sens des aiguilles d'une montre.
Tourner à gauche	Tourne l'objet de 90 degrés dans le sens contraire des aiguilles d'une montre.

Remarque
- Si vous choisissez plusieurs objets, vous ne pouvez pas sélectionner **Tourner**.

Agr./réd.

Lorsque vous cochez cette case, vous pouvez sélectionner **Échelle**, **Ajuster à format papier** ou **Ajuster la taille de la photo**.

Réglage	Détails
Échelle	Permet de saisir le pourcentage d'agrandissement ou de réduction d'un objet.
Ajuster à format papier	Chaque objet est agrandi ou réduit à l'impression pour correspondre au format du papier. Si vous utilisez un rouleau de papier, les objets sont agrandis ou réduits de sorte que la largeur de chacun corresponde à celle du rouleau.

Réglage	Détails
Ajuster la taille de la photo	Tous les objets sont imprimés à la taille de photo spécifiée.

Remarque
- Vous avez le choix entre 25 et 600.
- Vous pouvez changer les nombres en cliquant sur ▲ ou ▼.

Feuille **Position**

Vous pouvez tourner, agrandir, ou réduire un objet.

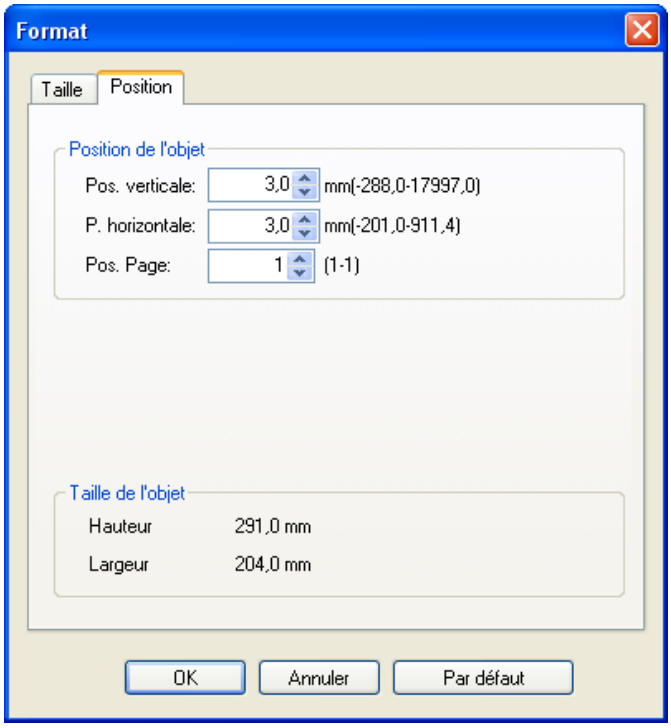

Remarque
- Lorsque les objets ne sont pas sélectionnés, vous ne pouvez pas sélectionner **Format**.

Position de l'objet

Vous pouvez déplacer la position de l'objet en modifiant les valeurs.

Réglage	Détails
Pos. verticale	Vous pouvez spécifier les valeurs de position verticale en caractères numériques.
P. horizontale	Vous pouvez spécifier les valeurs de position horizontale en caractères numériques.
Pos. Page	Vous pouvez spécifier les valeurs de position de page en caractères numériques.

Taille de l'objet

Vous pouvez confirmer la taille de l'objet.

Remarque
- Lorsque vous choisissez plusieurs objets, vous ne pouvez pas afficher **Taille de l'objet**.

Disposer un document constitué de plusieurs fichiers sur une seule page

Vous pouvez mettre en page et imprimer un document constitué de plusieurs fichiers sur une seule page.

1. Dans le menu **Fichier** du logiciel, choisissez le menu de configuration de l'imprimante pour ouvrir la boîte de dialogue **Imprimer**.

> Remarque
> - En général, vous pouvez sélectionner **Imprimer** dans le menu **Fichier**.

2. Cliquez sur **Propriétés** pour ouvrir la boîte de dialogue **Propriétés**.

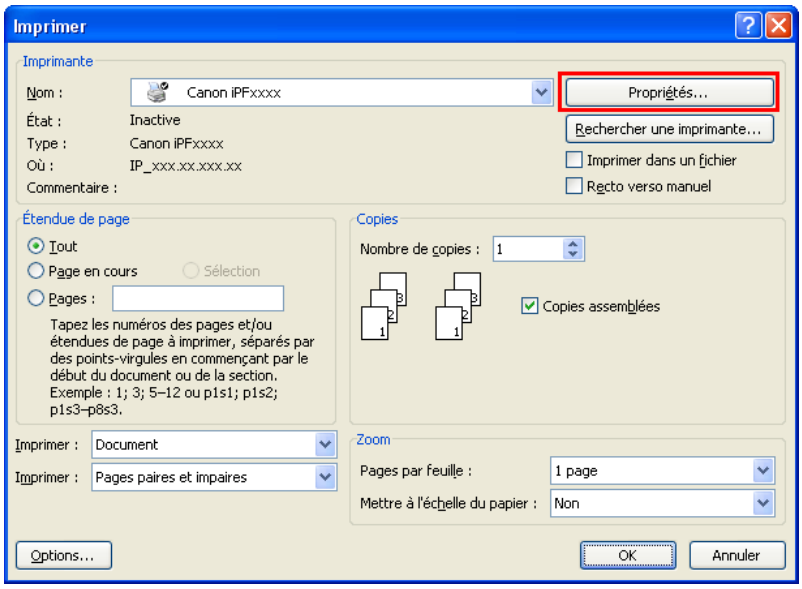

3. Dans la feuille **Réglage de page**, choisissez **Source papier**.

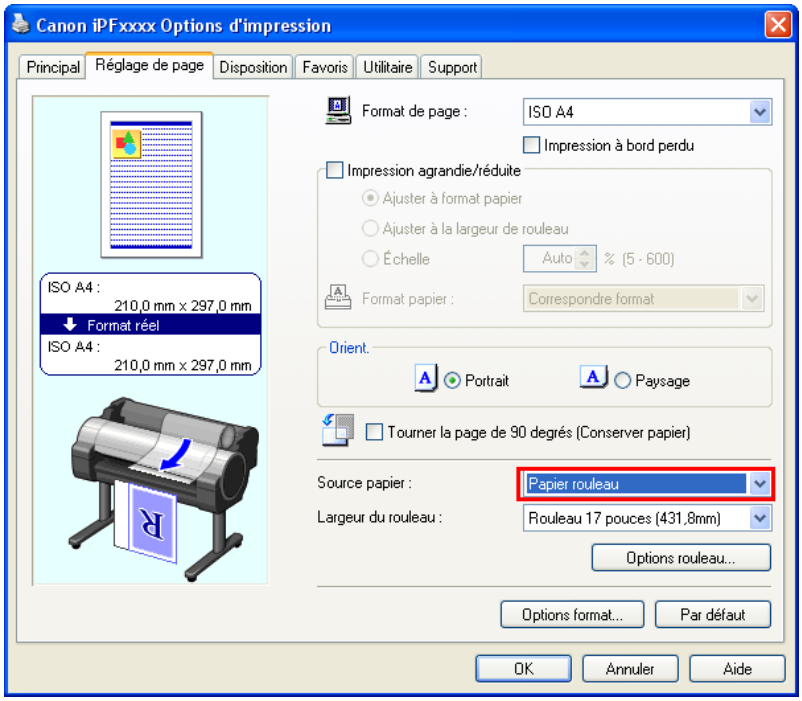

> Remarque
> - Votre imprimante est représentée dans la partie inférieure gauche de cet écran.

4. Dans la feuille **Disposition**, cochez la case **Disposition page**, puis sélectionnez Free Layout dans la liste.

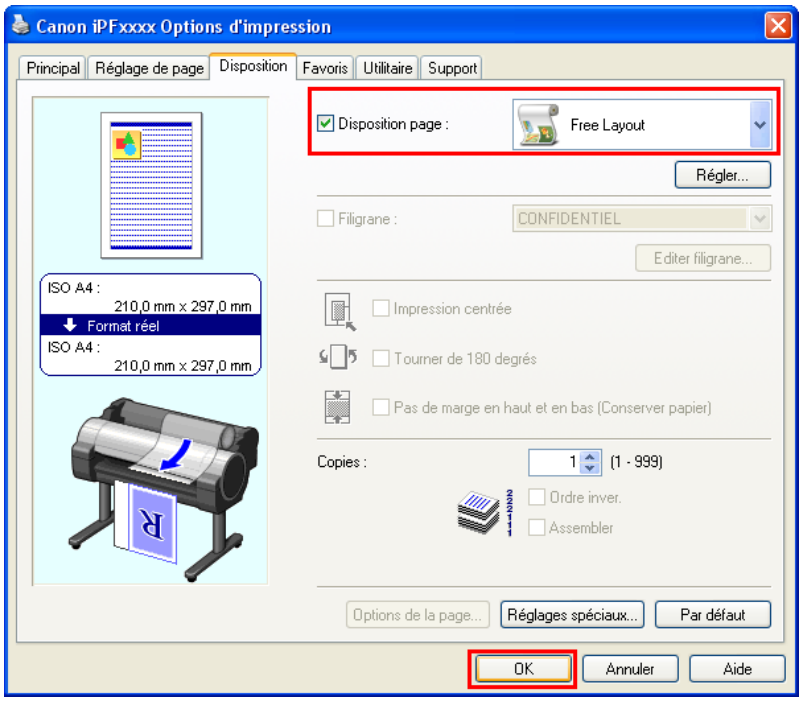

Remarque

- Votre imprimante est représentée dans la partie inférieure gauche de cet écran.
- Quand vous sélectionnez Free Layout, tous les autres paramètres sont désactivés.

5. Cliquez sur le bouton **OK** pour sauvegarder les réglages.

6. Dans la boîte de dialogue **Imprimer**, sélectionnez les pages à imprimer et le nombre de copies, puis cliquez sur le bouton **OK**.

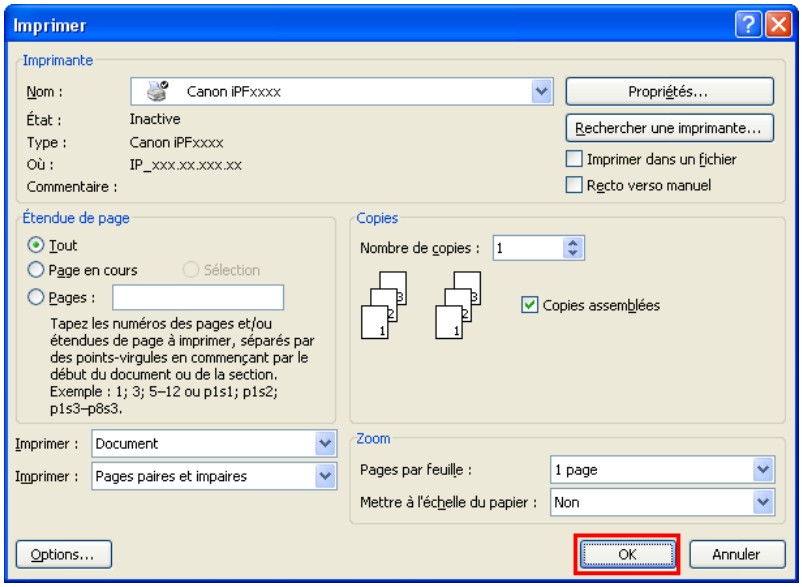

Free Layout démarre et met en page en tant qu'objet le document créé avec un logiciel dans la zone de composition.

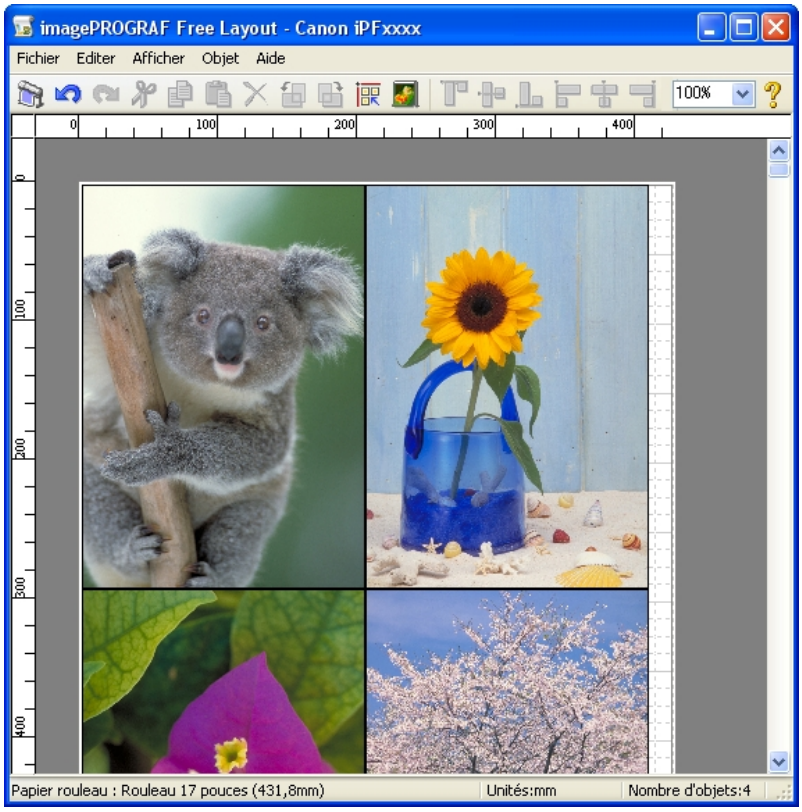

7. Tout en laissant Free Layout ouvert, ouvrez d'autres fichiers avec le logiciel et répétez les étapes ci-dessus.

Placer sur une seule page un document créé avec plusieurs programmes

Vous pouvez mettre en page et imprimer un document créé avec plusieurs programmes sur une seule page.

1. Dans le menu **Fichier** du logiciel, choisissez le menu de configuration de l'imprimante pour ouvrir la boîte de dialogue **Imprimer**.

Remarque
- En général, vous pouvez sélectionner **Imprimer** dans le menu **Fichier**.

2. Cliquez sur **Propriétés** pour ouvrir la boîte de dialogue **Propriétés**.

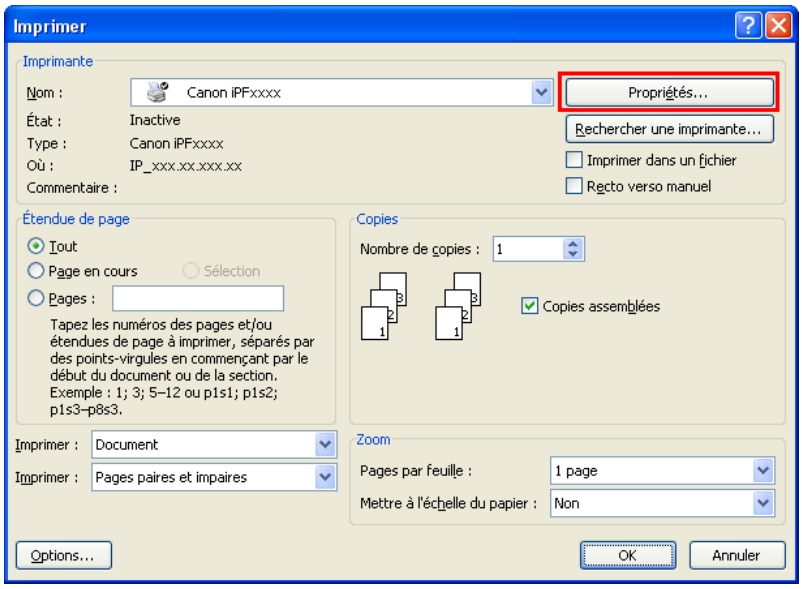

3. Dans la feuille **Réglage de page**, choisissez **Source papier**.

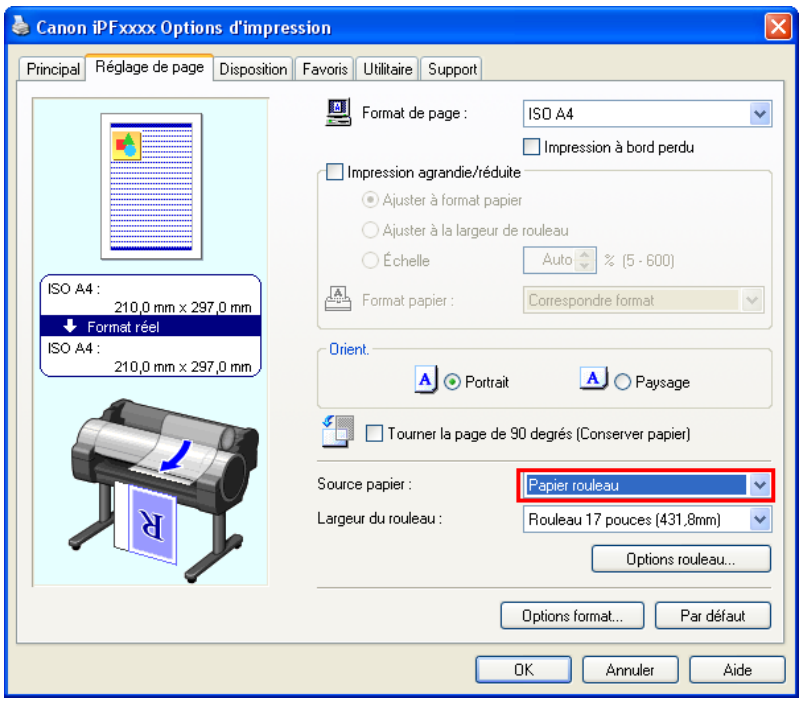

Remarque

- Votre imprimante est représentée dans la partie inférieure gauche de cet écran.

4. Dans la feuille **Disposition**, cochez la case **Disposition page**, puis sélectionnez Free Layout dans la liste.

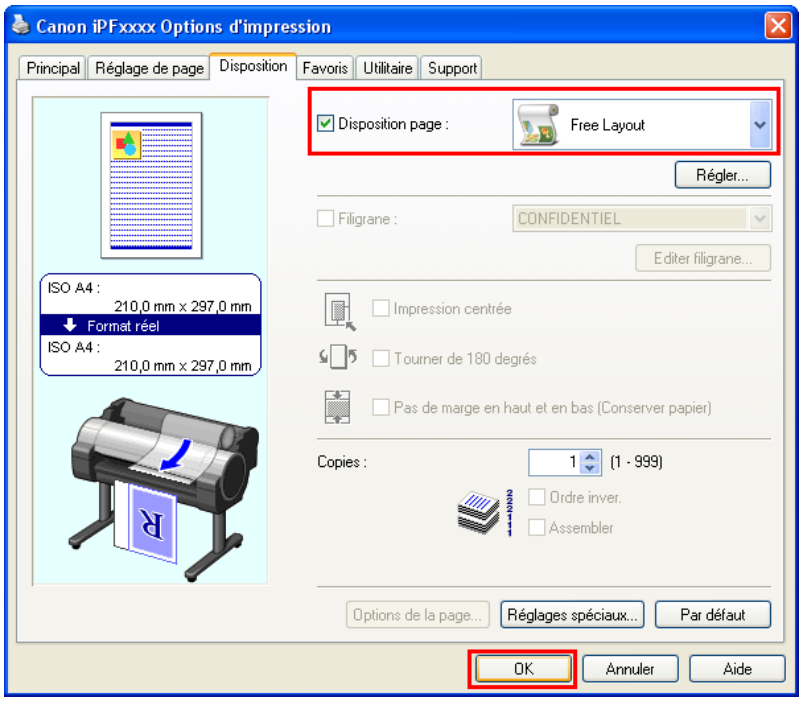

Remarque

- Votre imprimante est représentée dans la partie inférieure gauche de cet écran.
- Quand vous sélectionnez Free Layout, tous les autres paramètres sont désactivés.

5. Cliquez sur le bouton **OK** pour sauvegarder les réglages.

6. Dans la boîte de dialogue **Imprimer**, sélectionnez les pages à imprimer et le nombre de copies, puis cliquez sur le bouton **OK**.

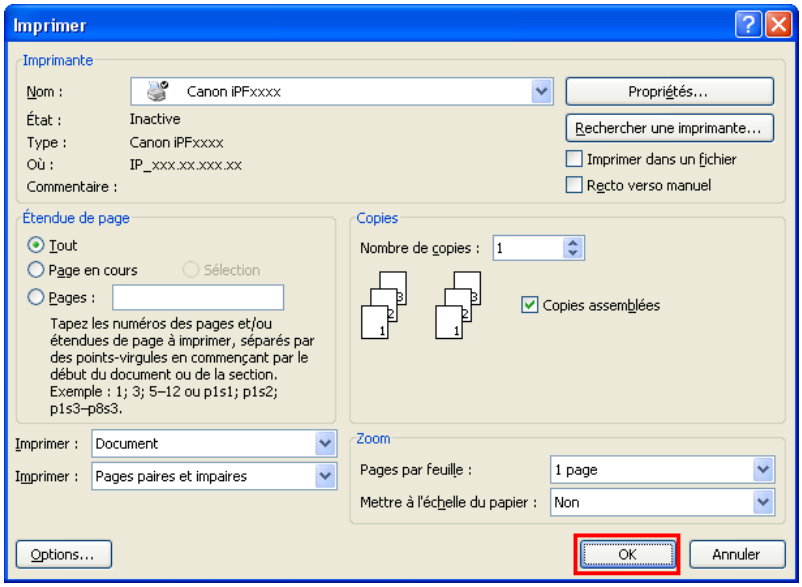

Free Layout démarre et met en page en tant qu'objet le document créé avec un logiciel dans la zone de composition.

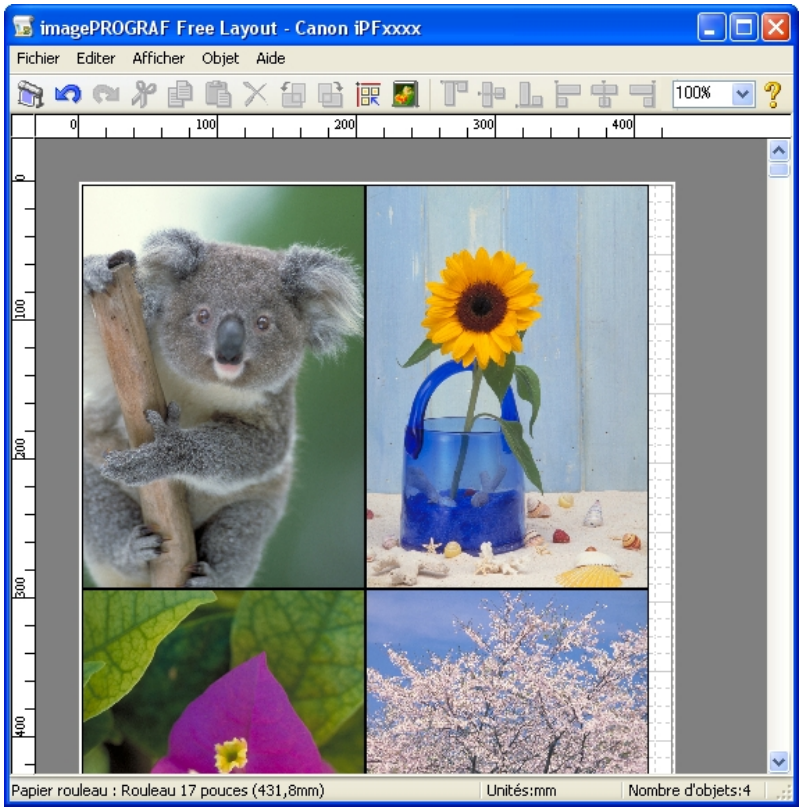

7. Tout en laissant Free Layout ouvert, ouvrez les fichiers avec un autre logiciel et répétez les étapes ci-dessus.

Sélectionner un objet

Quand un objet est sélectionné, une boîte de sélection (bordure bleue) apparaît autour de l'objet.

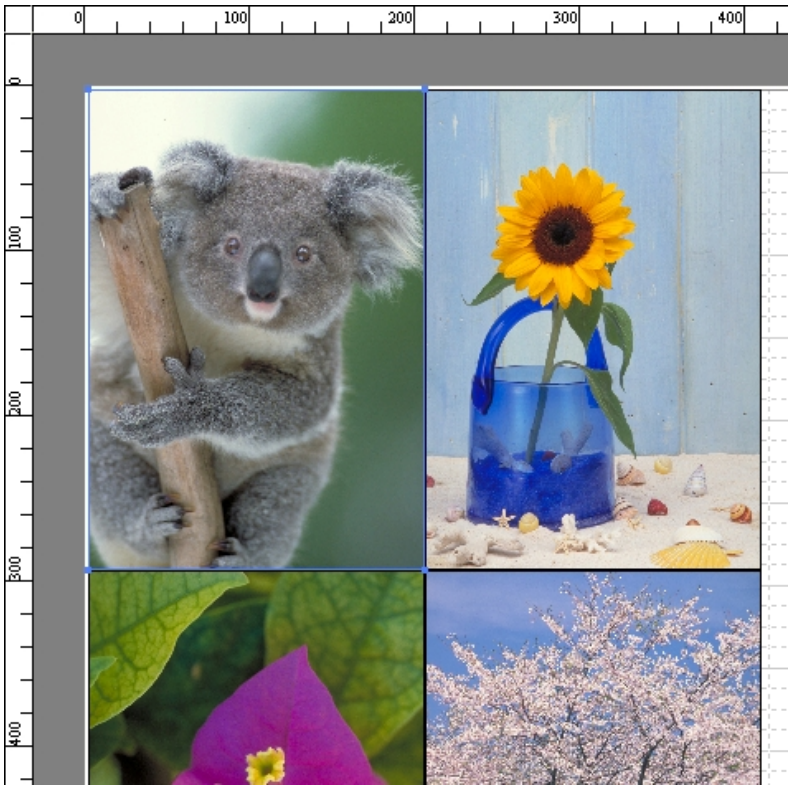

Remarque

- Cliquez sur un objet pour le sélectionner.
- Pour sélectionner plusieurs objets successivement, cliquez sur chacun d'entre eux en maintenant la touche Maj. appuyée.
- Pour sélectionner plusieurs objets qui ne se suivent pas, cliquez sur chacun d'entre eux en maintenant la touche Ctrl appuyée.
- Pour sélectionner tous les objets, sélectionnez **Sélectionner tout** dans le menu **Editer**.
- Quand vous sélectionnez un secteur en faisant glisser la souris, l'objet situé dans le secteur est choisi.

Modifier la taille d'un objet

Vous pouvez modifier la taille d'un objet au moyen de la souris ou en indiquant une valeur d'échelle.

Remarque
- Les proportions verticale et horizontale ne changent pas lors de l'agrandissement ou de la réduction de l'objet.

Changer la taille à l'aide de la souris

1. Sélectionnez un objet.

2. Placez le pointeur dans un coin de la boîte de sélection située autour de l'objet pour afficher la poignée en forme de flèche, puis faites-la glisser pour changer la taille de l'objet.

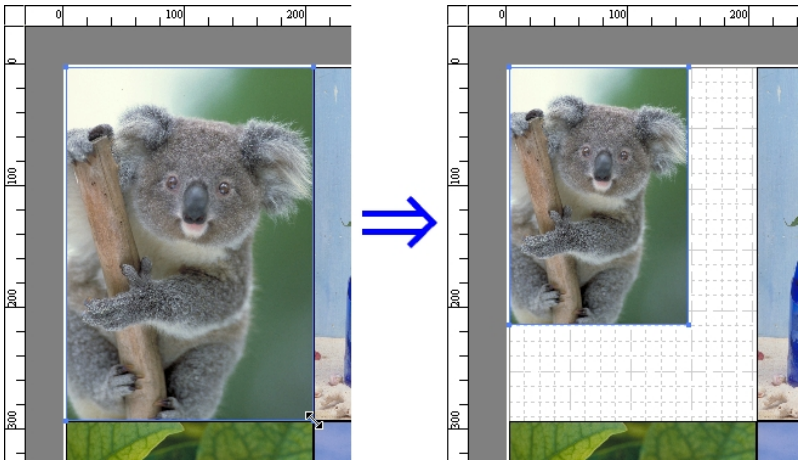

Changer la taille en indiquant une valeur d'échelle

1. Sélectionnez un objet.
   Cochez la case **Agr./réd.** dans la Boîte de dialogue Format →P.253 et sélectionnez **Échelle**.

2. Vous pouvez soit saisir les numéros directement.

   Remarque
   - Vous avez le choix entre 25 et 600.
   - Vous pouvez modifier les nombres en cliquant sur ▲ ou ▼.

3. Cliquez sur le bouton **OK**.

Déplacer un objet

Vous pouvez déplacer la position de l'objet.

1. Sélectionnez un objet.

2. Placez le pointeur dans la boîte de sélection de l'objet pour afficher la poignée à réticule, puis faites-la glisser pour déplacer l'objet.
Vous pouvez aussi déplacer **Position de l'objet** en modifiant les valeurs de **Pos. verticale**, **P. horizontale** et **Pos. Page** dans la Boîte de dialogue Format →P.253 .

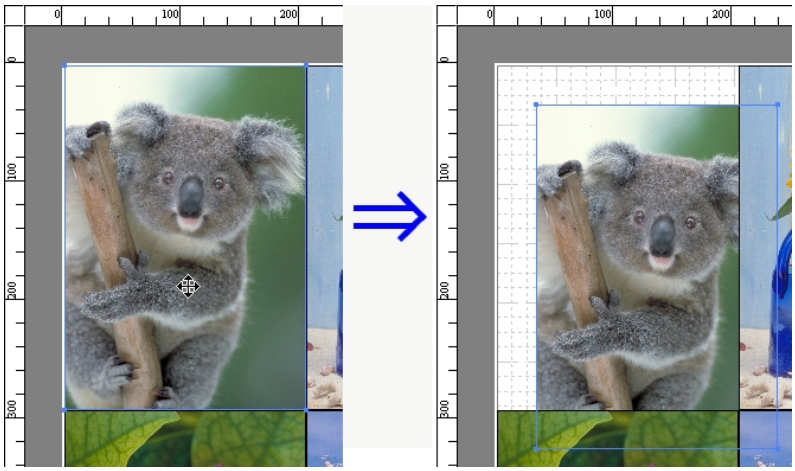

Faire pivoter un objet

Vous pouvez faire pivoter un objet.

1. Sélectionnez un objet.

2. Sélectionnez **Faire pivoter à gauche de 90°** ou **Faire pivoter à droite de 90°** dans la barre d'outils.
Vous pouvez aussi cocher la case **Tourner** dans la Boîte de dialogue Format →P.253 , puis sélectionnez **Tourner à droite** ou **Tourner à gauche** et cliquez sur le bouton **OK**.

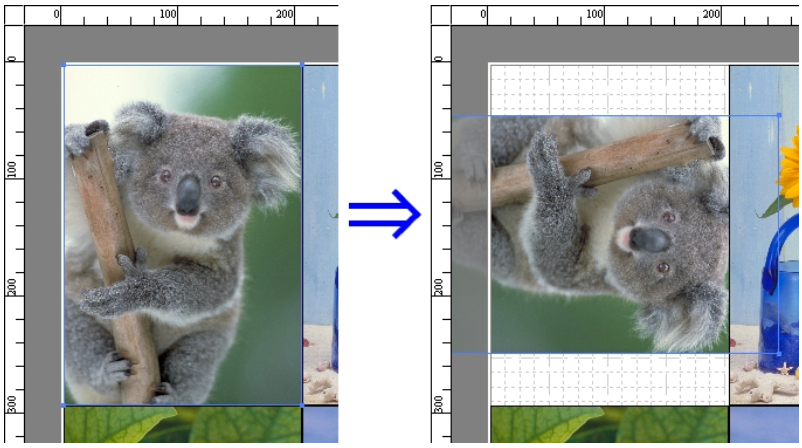

Positionner des objets automatiquement

Cliquez sur **Réorganiser automatiquement l'objet** dans la barre d'outils. Les objets sont alors positionnés automatiquement. Vous pouvez aussi choisir **Réorganiser automatiquement l'objet** à partir du menu **Objet**.

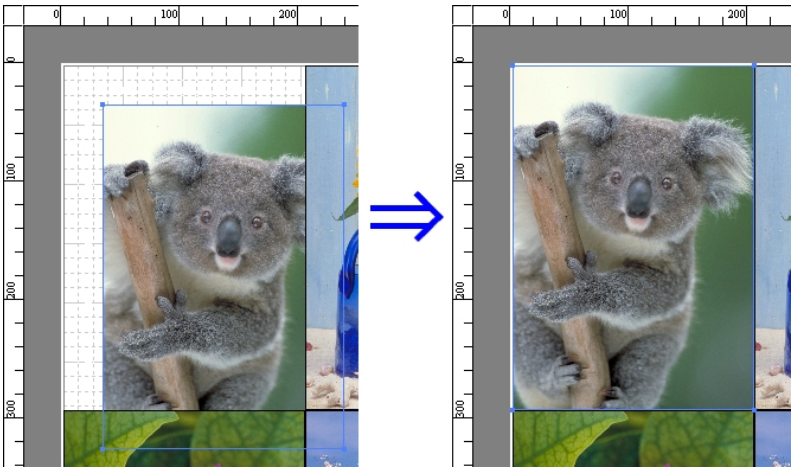

Remarque

- L'ordre de disposition des objets dépend du paramètre **Ordre** de la boîte de dialogue Boîte de dialogue Options de la page →P.251 .

Aligner des objets

Vous pouvez aligner des objets systématiquement.

1. Sélectionnez plusieurs objets.

2. Cliquez sur le bouton Aligner dans la barre d'outils.
   Vous pouvez aussi sélectionner le menu Aligner dans le menu **Objet**.

Aligner en haut

Positionne les objets en les justifiant à partir du haut.

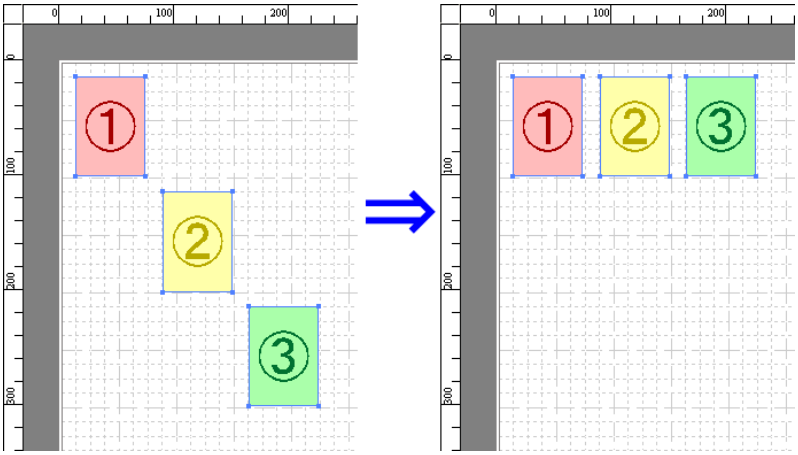

Centrer verticalement

Positionne les objets en les justifiant verticalement à partir du centre.

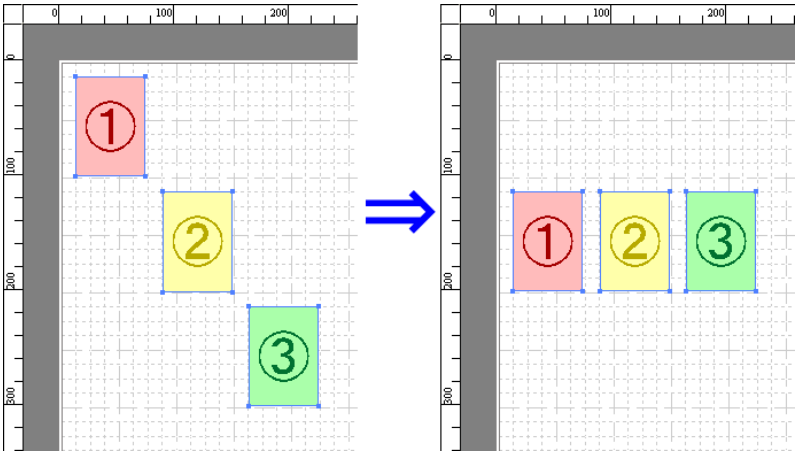

Aligner en bas

Positionne les objets en les justifiant à partir du bas.

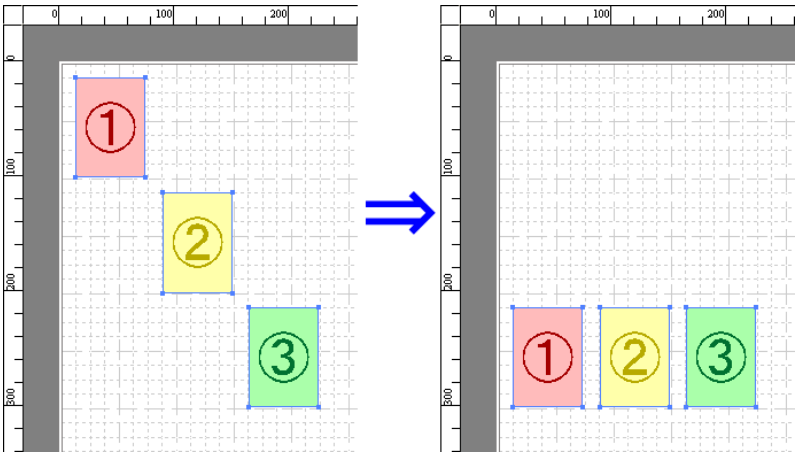

Aligner à gauche

Positionne les objets en les justifiant à partir de la gauche.

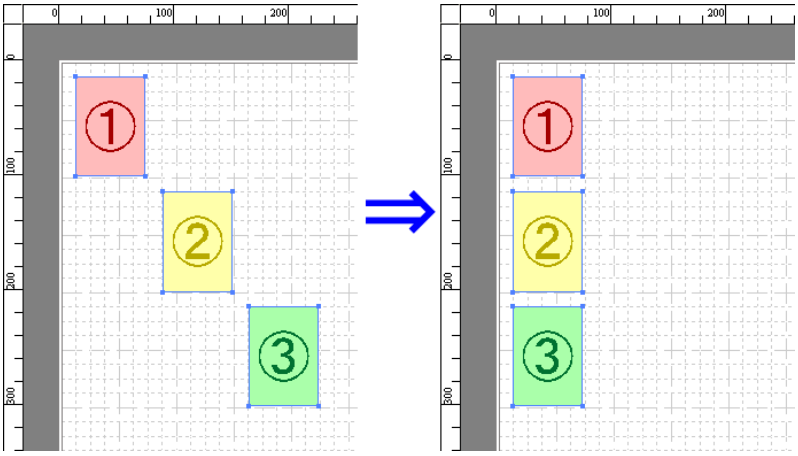

Centrer horizontalement

Positionne les objets en les justifiant horizontalement à partir du centre.

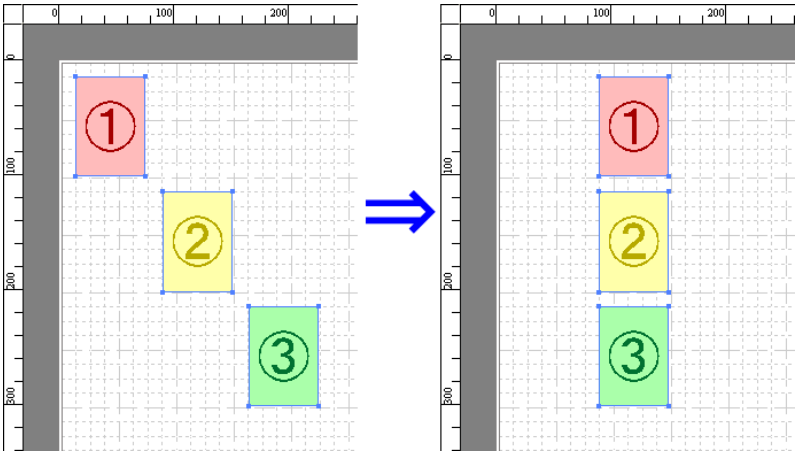

Aligner à droite

Positionne les objets en les justifiant à partir de la droite.

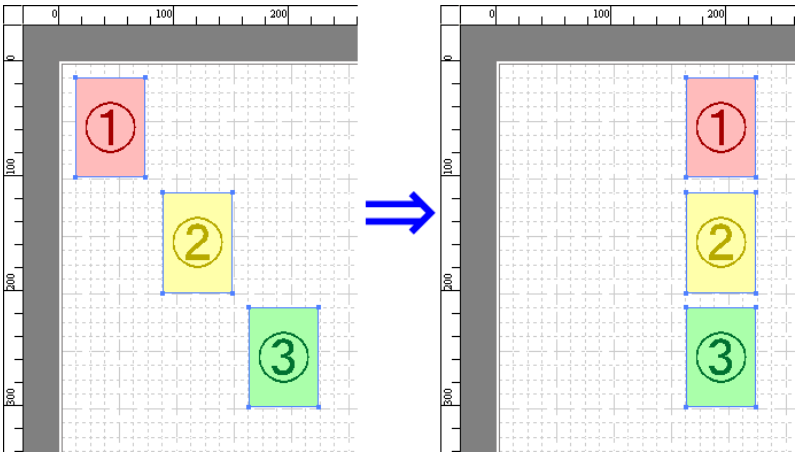

Changer l'ordre d'objets superposés

Vous pouvez changer l'ordre d'objets superposés.

1. Sélectionnez un objet.

2. Sélectionnez le menu Ordre de superposition à partir du menu **Objet**.

Remarque
- L'ordre de superposition affecte l'ordre des objets positionnés automatiquement.
- Vous pouvez également faire une sélection en cliquant le bouton droit de la souris sur un objet.

Amener au premier plan

Déplace l'objet sur la position la plus avancée.

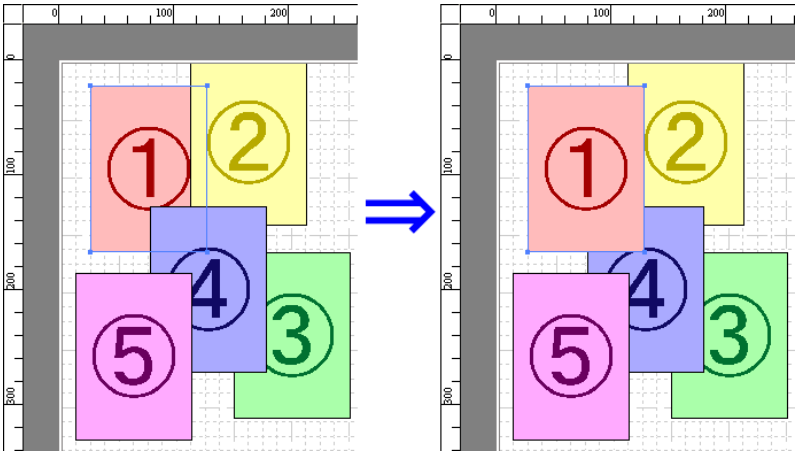

Envoyer à l'arrière-plan

Déplace l'objet sur la position la plus reculée.

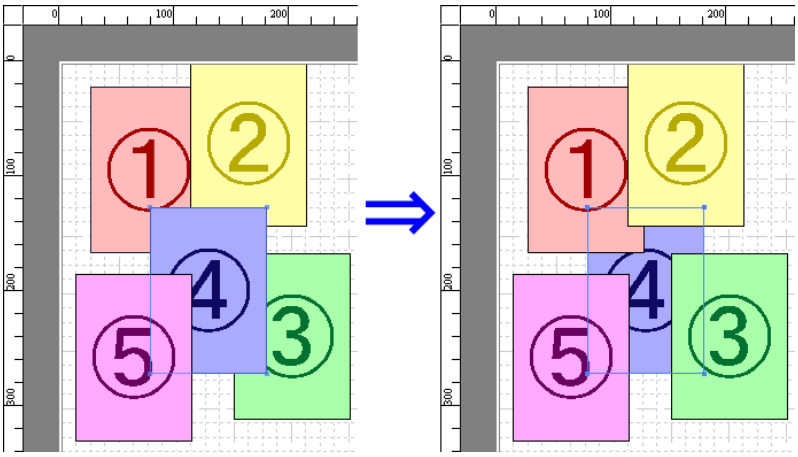

Avancer

Déplace l'objet d'une position vers l'avant.

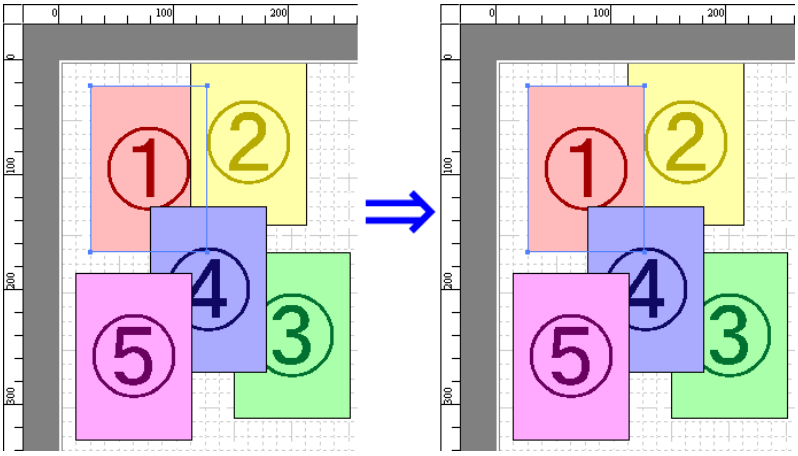

Reculer

Déplace l'objet d'une position vers l'arrière.

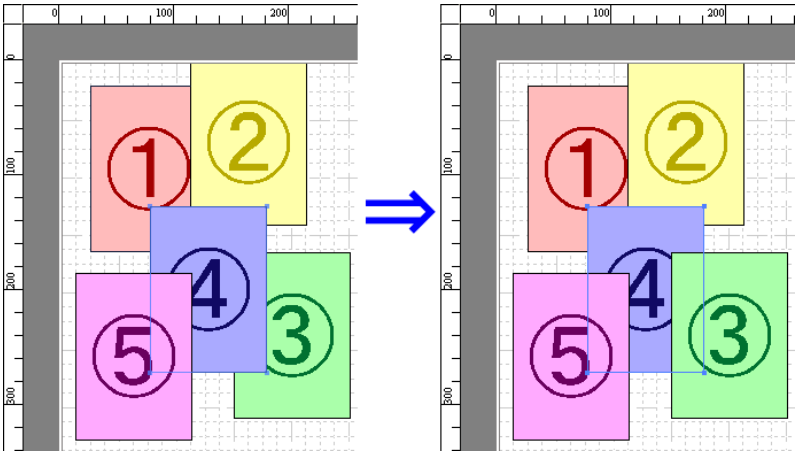

Coller un objet copié ou coupé

1. Cliquez sur **Copier** ou **Couper** dans la barre d'outils.
   Vous pouvez aussi sélectionner **Copier** ou **Couper** dans le menu **Editer**.

2. Cliquez sur **Coller** dans la barre d'outils.
   Vous pouvez aussi sélectionner **Coller** dans le menu **Editer**.

Remarque

- Les objets copiés ou coupés sont placés au bas de la page.
- Vous pouvez également faire une sélection en cliquant le bouton droit de la souris sur un objet.
- Pour coller un objet sur la position souhaitée, vous pouvez utiliser **Pointer et coller** en cliquant avec le bouton droit de la souris sur n'importe quelle position.

Fenêtre Recto/verso plié

Cette fenêtre s'affiche si vous sélectionnez **Recto/verso plié** dans le menu **Editer** après avoir sélectionné un objet. La fonction **Recto/verso plié** permet d'imprimer également les lignes de pliage.
La fenêtre **Recto/verso plié** comprend la barre de menus, la barre d'outils, la zone de conception et la barre d'état.

Remarque
- Il est possible d'afficher ou de masquer la barre d'outils et la barre d'état à partir du menu **Afficher**.

Barres de menus

Permet de choisir des menus nécessaires aux opérations.

Fichier Editer Options Afficher Aide

Barres d'outil

Permet de choisir des boutons d'outils nécessaires aux opérations importantes.

Zone de conception

Permet de vérifier la disposition et l'orientation des objets.

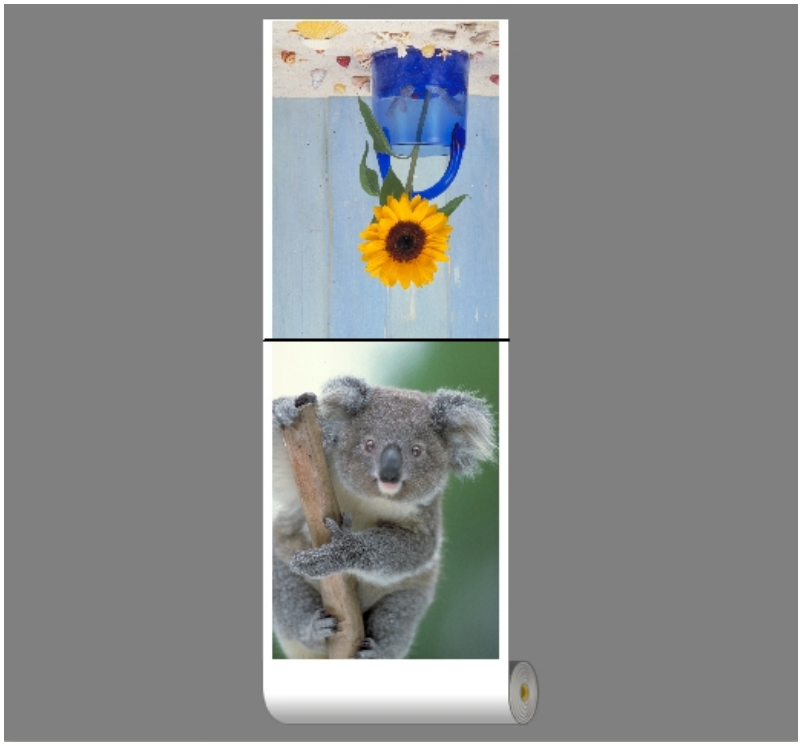

Barre d'état

Affiche la source papier, la largeur du rouleau et la taille de sortie.

Boîte de dialogue Paramètres de taille finie

Cette boîte de dialogue s'affiche quand vous sélectionnez **Paramètres de taille finie** dans le menu **Editer**. Elle permet de configurer les paramètres de taille finale.

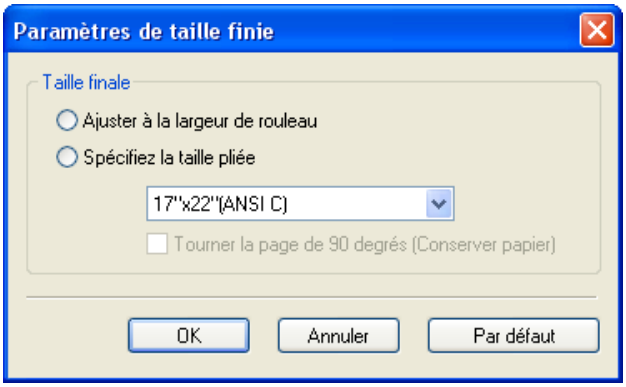

Taille finale

Sélectionne la méthode de réglage de la taille finale.
Les réglages suivants sont disponibles pour la taille finale.

Paramètre	Détails
Ajuster à la largeur de rouleau	Le document entier est automatiquement agrandi ou réduit afin de faire correspondre sa largeur à celle du rouleau de papier.
Spécifiez la taille pliée	Le document entier est automatiquement agrandi ou réduit afin de faire correspondre sa largeur à celle du papier. Sélectionnez la taille réelle du papier sur lequel vous voulez imprimer le document dans **Ajuster à format papier**.
Tourner la page de 90 degrés (Conserver papier)	Rotation à 90 degrés des pages imprimées. Les pages sont tournées si leur largeur tient dans celle du rouleau de papier après rotation, mais pas si leur rotation les ferait dépasser de la largeur du rouleau.

Boîte de dialogue Paramètres de reliure

Cette boîte de dialogue s'affiche quand vous sélectionnez **Paramètres de reliure** dans le menu **Editer**. Elle permet de configurer les paramètres de reliure.

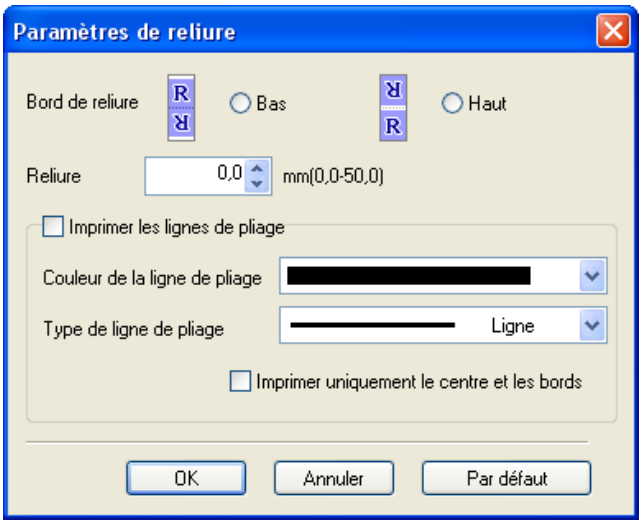

Bord de reliure

Configure la marge de reliure pour le pliage du papier.
Les réglages suivants sont disponibles pour le bord de reliure.

Paramètre	Détails
Bas	Imprime en plaçant la marge de reliure en bas du document.
Haut	Imprime en plaçant la marge de reliure en haut du document.

Reliure

Configure la marge de reliure.
Imprime en ajoutant une marge de reliure de la taille spécifiée. Entrez la taille de cettte marge sous forme de valeur numérique.

Remarque
- Les valeurs possibles sont de 0 à 50 (mm).

Imprimer les lignes de pliage

Configure la couleur et le type des lignes de pliage à imprimer.

Remarque
- Pour ne pas imprimer les lignes de pliage, décochez la case **Imprimer les lignes de pliage**.

Couleur de la ligne de pliage

Vous pouvez sélectionner les lignes de pliage.

Type de ligne de pliage

Vous pouvez sélectionner les lignes de pliage.
Les réglages suivants sont disponibles pour le type de ligne de pliage.

Réglage	Détails
Ligne	Vous pouvez imprimer la ligne solide comme l'style de cadre.
Pointil	Vous pouvez imprimer la ligne pointillée comme l'style de cadre.
Hachuré	Vous pouvez imprimer la ligne hachuré comme l'style de cadre.

Imprimer uniquement le centre et les bords

Pour imprimer les lignes de pliage au centre et sur les deux bords, cochez la case **Imprimer uniquement le centre et les bords**.

Imprimer avec Recto/verso plié

Permet d'obtenir une impression recto-verso en combinant deux pages et en les pliant.

1. Sélectionnez deux objects dans la zone de conception de Free Layout.
2. Sélectionnez **Recto/verso plié** dans le menu **Editer** de Free Layout.
   Ouvrez la fenêtre **Recto/verso plié** et organisez les objets sélectionnés dans la zone de conception.
3. Ouvrez la boîte de dialogue **Paramètres de taille finie** à partir du menu **Editer**.
4. Sélectionnez **Ajuster à la largeur de rouleau** ou **Spécifiez la taille pliée** dans **Taille finale**.

   Remarque
   - L'option **Tourner la page de 90 degrés (Conserver papier)** est également disponible lorsque **Spécifiez la taille pliée** est sélectionné.

5. Cliquez sur **OK** pour sauvegarder les paramètres.
6. Ouvrez la boîte de dialogue **Paramètres de reliure** à partir du menu **Editer**.
7. Sélectionnez **Bas** ou **Haut** dans **Bord de reliure**.
8. Spécifiez la largeur de **Reliure** dans **Reliure**.

9. Configurez la **Couleur de la ligne de pliage** et le **Type de ligne de pliage** à partir de **Imprimer les lignes de pliage**.

Remarque
- Lorsque la case **Imprimer uniquement le centre et les bords** est cochée, les lignes de pliage sont uniquement imprimées à trois emplacements : le centre et les deux bords.

10. Cliquez sur **OK** pour sauvegarder les paramètres.

11. Confirmez les paramètres d'impression et lancez l'impression.

Color imageRUNNER Enlargement Copy

Fonctionnalités de Color imageRUNNER Enlargement Copy 274
Conditions de fonctionnement 274
Démarrage de Color imageRUNNER Enlargement Copy 274

Boîte de dialogue Color imageRUNNER Enlargement Copy 276

Dossier actif 277
Créer un nouveau dossier actif 278
Indiquer un dossier partagé existant comme dossier actif 282

Réglage des paramètres d'impression 285
Impression d'agrandissements d'originaux numérisés à partir d'un Color imageRUNNER 286

Fonctionnalités de Color imageRUNNER Enlargement Copy

Les principales fonctionnalités de Color imageRUNNER Enlargement Copy sont décrites ci-dessous.

- Permet l'agrandissement et l'impression automatique d'un document numérisé avec le Color imageRUNNER.
- Vous pouvez effectuer des réglages d'impression de base comme la sélection de l'imprimante, le type de papier et la sélection du profil de sortie et les méthodes de correspondance, outre l'impression à bord perdu et l'agrandissement/réduction, sans passer par le pilote de l'imprimante.

Remarque
- Du fait du type de papier, de la taille de l'image, des réglages détaillés du support et des paramètres de l'imprimante, l'impression peut être différente des options de Color imageRUNNER Enlargement Copy.

Conditions de fonctionnement

Vous pouvez utiliser Color imageRUNNER Enlargement Copy dans l'environnement suivant.

- Système d'exploitation compatible
  Windows 2000, Windows XP, Windows Server 2003, Windows Vista, Windows Server 2008, Windows 7
- Logiciels qui doivent être installés
  imagePROGRAF Printer Driver

Remarque
- Cette fonction n'est pas disponible dans la version 64 bits de Windows.

Démarrage de Color imageRUNNER Enlargement Copy

Les procédures de démarrage de Color imageRUNNER Enlargement Copy sont les suivantes.

Démarrage en sélectionnant **Imprimantes et télécopieurs** à partir du menu **démarrer**

1. Ouvrez le dossier du système d'exploitation que vous utilisez pour configurer les imprimantes.
   Par exemple, sous Windows XP, cliquez sur le bouton **démarrer** du bureau, puis sélectionnez **Imprimantes et télécopieurs**.

2. Cliquez avec le bouton droit sur l'icône Imprimantes et sélectionnez **Options d'impression** pour ouvrir la boîte de dialogue **Options d'impression**.
Dans la feuille **Utilitaire**, cliquez sur le bouton **Color imageRUNNER Enlargement Copy**.

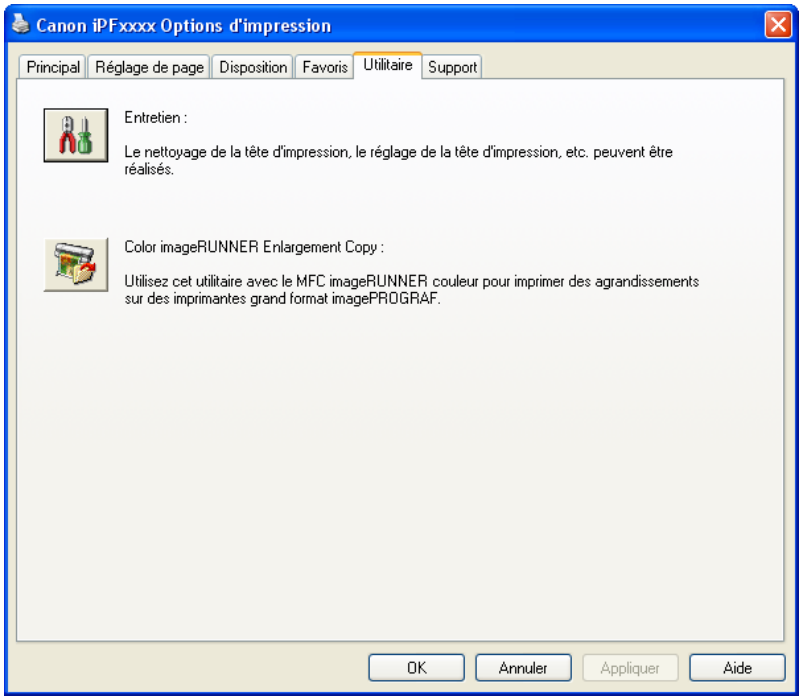

3. La boîte de dialogue **Color imageRUNNER Enlargement Copy** apparaît.

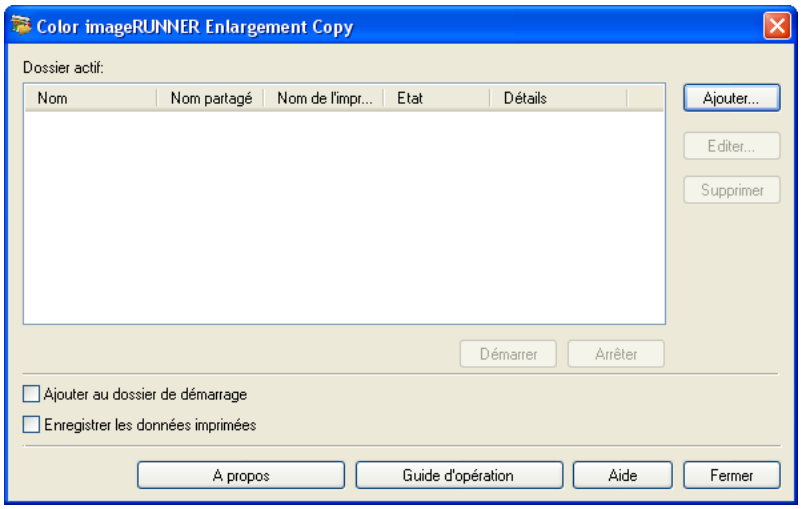

Remarque

- Si vous cochez la case **Ajouter au dossier de démarrage** dans la boîte de dialogue **Color imageRUNNER Enlargement Copy**, l'icône de l'utilitaire Color imageRUNNER Enlargement Copy apparaît dans la barre de tâches au démarrage de Windows.

Démarrage en sélectionnant **Color imageRUNNER Enlargement Copy** à partir du menu **démarrer**

1. À partir du menu **démarrer**, sélectionnez **Color imageRUNNER Enlargement Copy**.

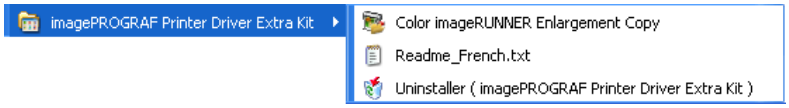

2. La boîte de dialogue **Color imageRUNNER Enlargement Copy** apparaît.

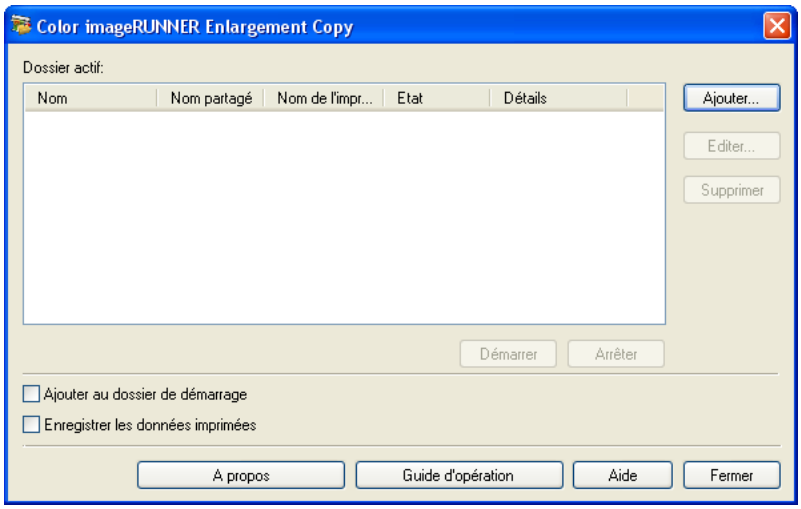

Boîte de dialogue Color imageRUNNER Enlargement Copy

Les descriptions qui suivent concernent la boîte de dialogue **Color imageRUNNER Enlargement Copy**.

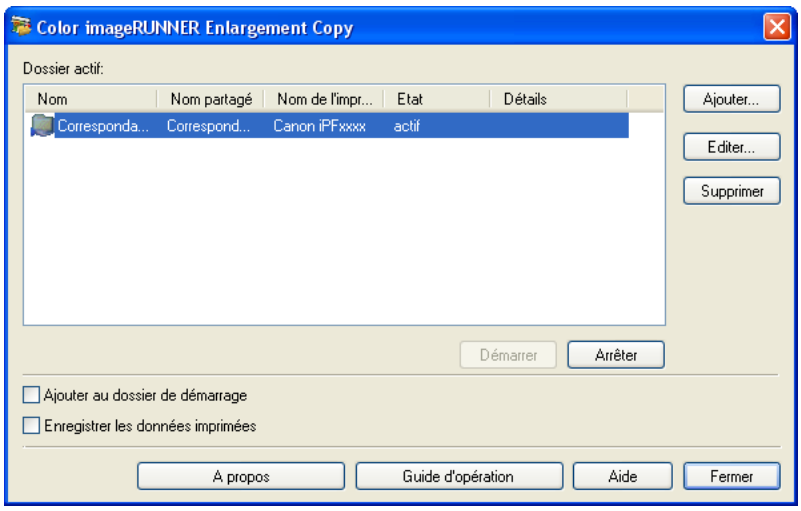

Remarque

- Pour l'étape concernant l'ouverture de la boîte de dialogue **Color imageRUNNER Enlargement Copy**, voir "Démarrage de Color imageRUNNER Enlargement Copy." →P.274

Dossier actif

La liste de dossiers actifs s'affiche.

Bouton **Ajouter**

Cliquez sur le bouton pour ouvrir la boîte de dialogue **Assistant de la configuration facile** afin de pouvoir ajouter un dossier actif.

Bouton **Editer**

Sélectionnez un dossier actif dans la liste **Dossier actif**, puis cliquez sur le bouton pour ouvrir la boîte de dialogue **Ajouter/Modifier le dossier actif** afin de pouvoir modifier le dossier actif.

Bouton **Supprimer**

Sélectionnez un dossier dans la liste **Dossier actif**, puis cliquez sur le bouton pour supprimer le dossier actif.

Bouton **Démarrer**

Cliquer sur le bouton fait passer le statut du dossier sélectionné d' **inactif** à **actif**.

Bouton **Arrêter**

Cliquer sur le bouton fait passer le statut du dossier actif sélectionné d' **actif** à **inactif**.

Ajouter au dossier de démarrage

Enregistre l'application dans le menu Démarrer de Windows.

Enregistrer les données imprimées

Enregistre automatiquement les données imprimées.

Bouton **A propos**

Cliquez sur le bouton pour afficher le nom et le numéro de version de l'utilitaire.

Bouton **Guide d'opération**

Cliquez sur le bouton pour afficher la **Color imageRUNNER Enlargement Copy Manuel de configuration**.

Dossier actif

Le dossier actif se rapporte à un dossier utilisé pour Color imageRUNNER Enlargement Copy.

- Une fois transférées dans le dossier actif du PC, les données du document numérisé avec Color imageRUNNER sont imprimées et la taille est agrandie suivant les conditions d'impression du dossier actif.
- Vous pouvez créer un nouveau dossier actif, modifier ou supprimer un dossier existant et régler les conditions d'impression comme vous le souhaitez.

Remarque
- Vous pouvez créer jusqu'à 20 dossiers actifs.

Créer un nouveau dossier actif

1. Ouvrez la boîte de dialogue **Color imageRUNNER Enlargement Copy** et cliquez sur le bouton **Ajouter**.

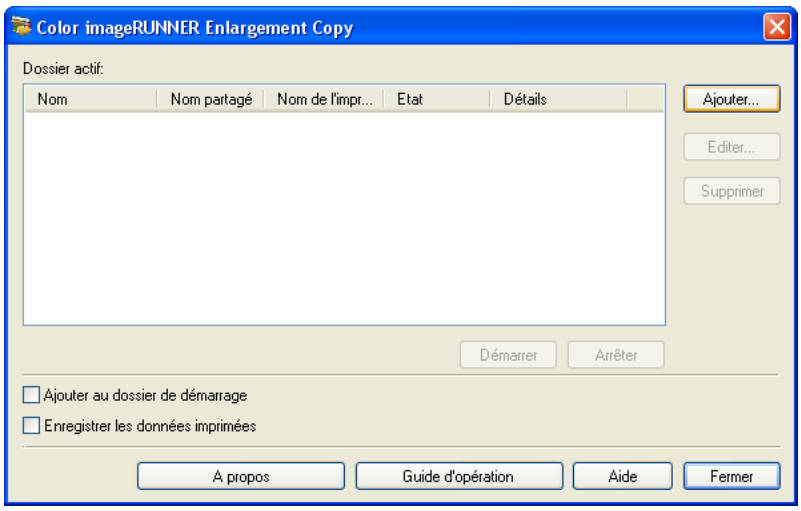

Remarque
- Pour l'étape concernant l'ouverture de la boîte de dialogue **Color imageRUNNER Enlargement Copy**, voir "Démarrage de Color imageRUNNER Enlargement Copy." →P.274 .

2. La boîte de dialogue **Assistant de la configuration facile** apparaît.
Cliquez sur le bouton **Suivant**.

3. Sélectionnez le type d'imprimante à utiliser.
Cliquez sur le bouton **Suivant**.

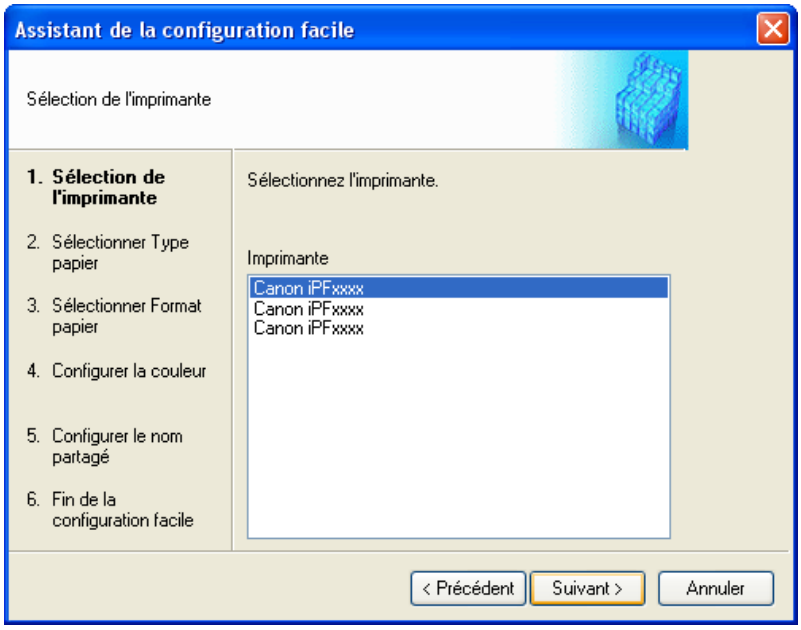

4. Sélectionnez le type de papier sur lequel imprimer.

Remarque
- Si la case **Impression à bord perdu** est cochée, seuls les types de support utilisables en impression à bord perdu apparaissent dans la liste.

Cliquez sur le bouton **Suivant**.

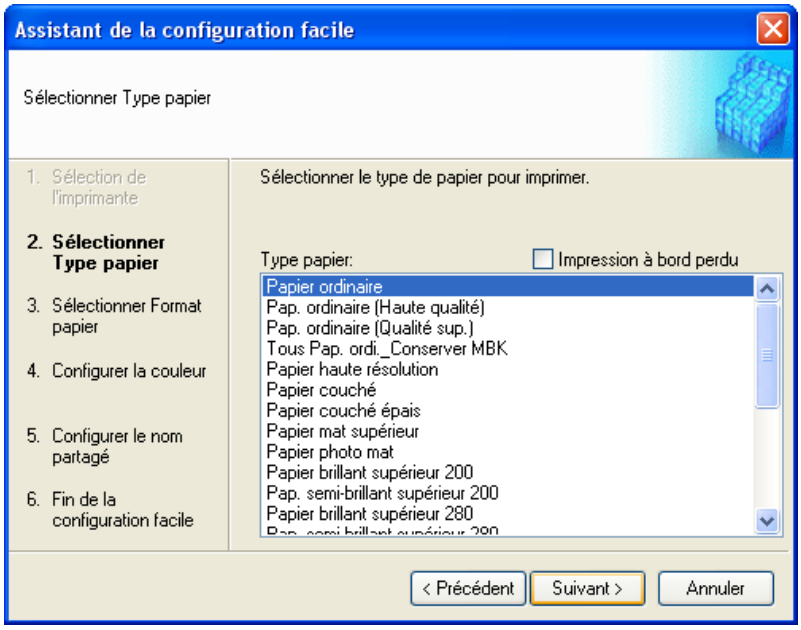

5. Sélectionnez le rouleau de papier ou la feuille de découpe pour imprimer. Sélectionnez aussi le format du papier.
Cliquez sur le bouton **Suivant**.

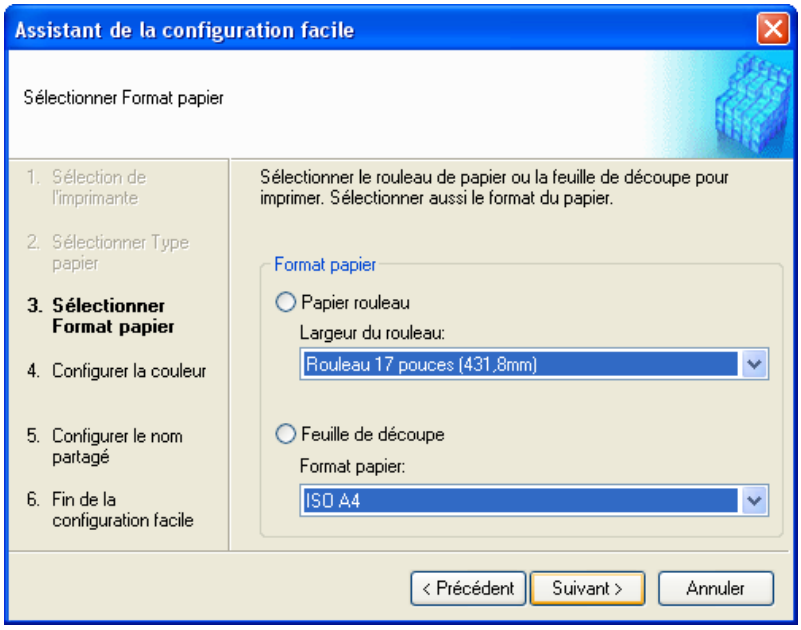

6. Sélectionnez la correspondance de couleurs pour chaque objet.
Cliquez sur le bouton **Suivant**.

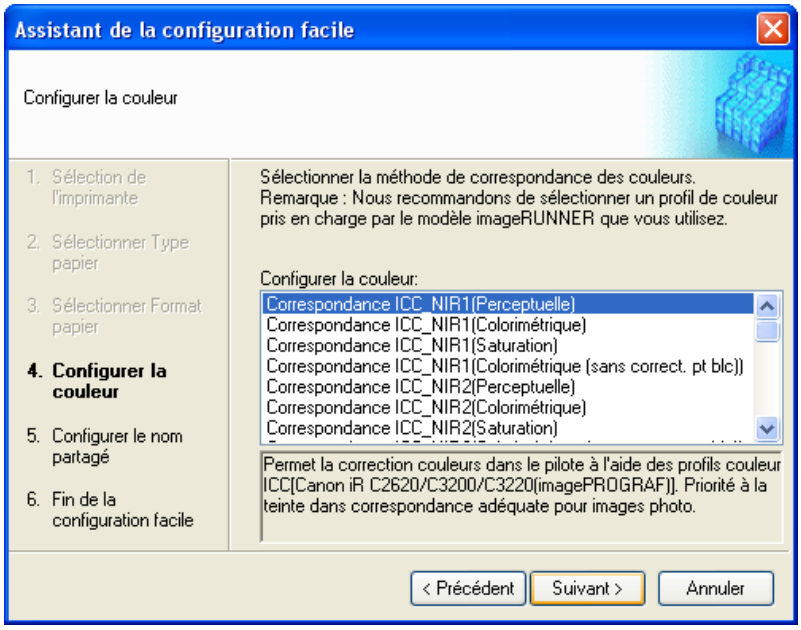

7. Vous devez partager un dossier pour recevoir un document numérisé avec Color imageRUNNER. Saisissez le nom du dossier partagé dans le champ **Nom partagé**.
Cliquez sur le bouton **Suivant**.

Remarque
- Ce nom partagé est utilisé comme nom du dossier actif.
- Vous ne pouvez pas utiliser le bouton **Précédent** si vous avez cliqué le bouton **Suivant** précédemment.

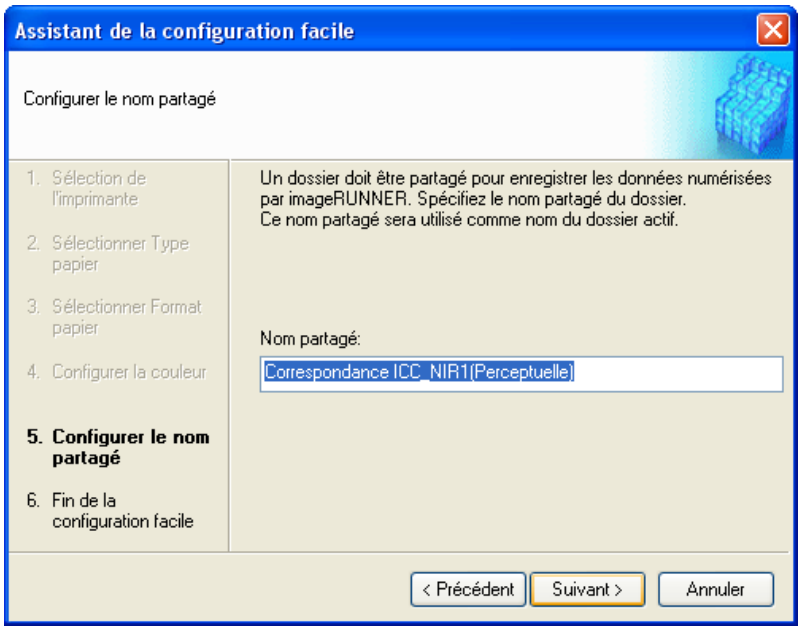

8. Cliquez sur le bouton **Terminer** pour fermer la boîte de dialogue **Assistant de la configuration facile**.

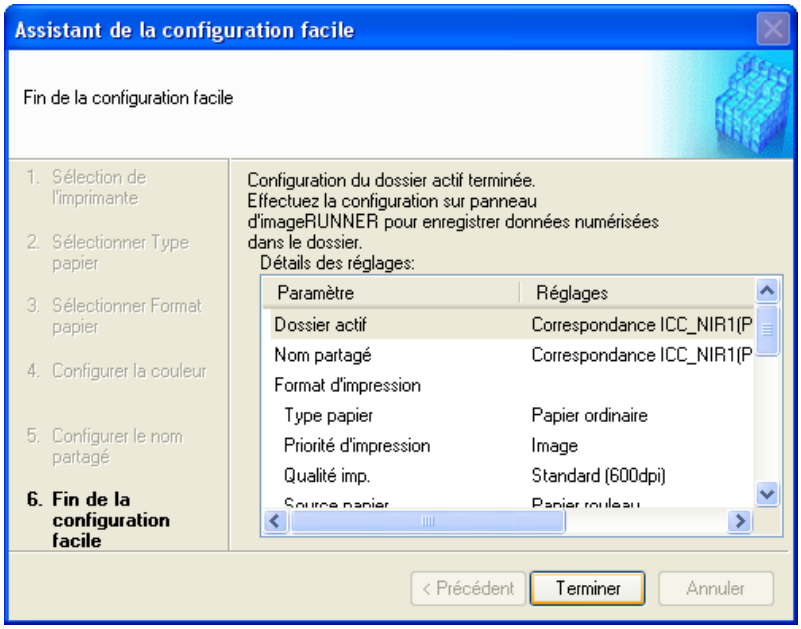

Le dossier actif que vous avez créé apparaît dans la liste **Dossier actif** de la boîte de dialogue **Color imageRUNNER Enlargement Copy**.

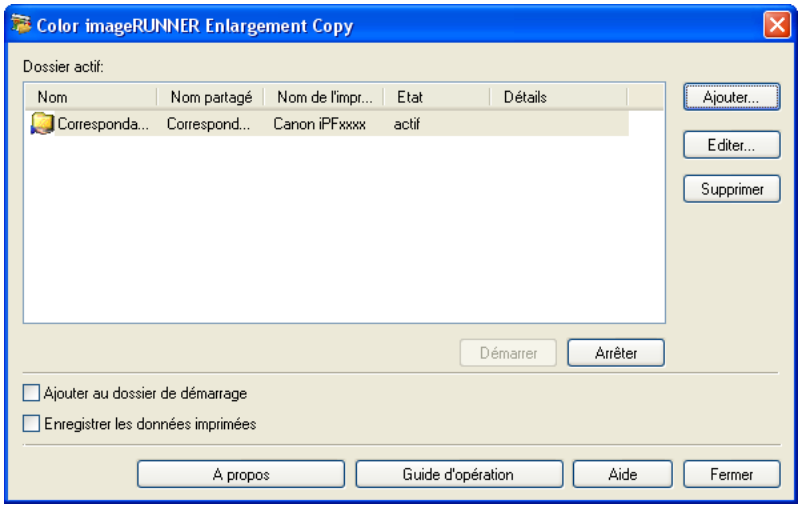

Indiquer un dossier partagé existant comme dossier actif

1. Partagez le dossier que vous voulez indiquer comme dossier actif.

2. Ouvrez la boîte de dialogue **Color imageRUNNER Enlargement Copy** et cliquez sur le bouton **Ajouter**.

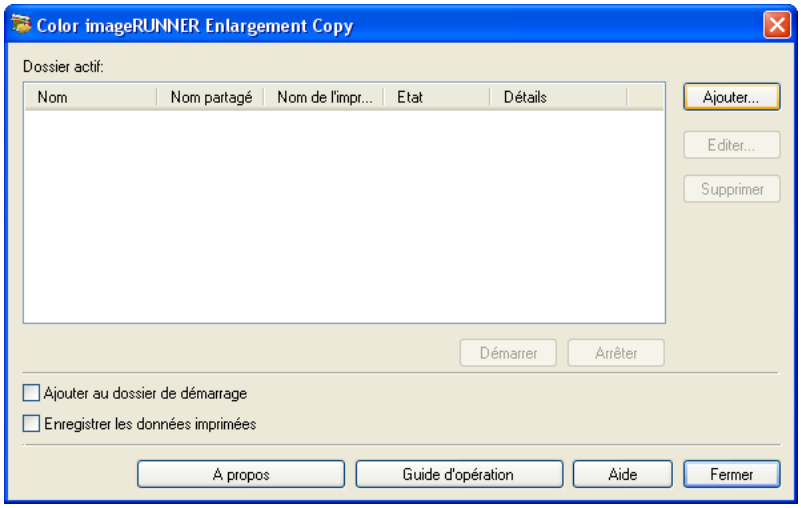

Remarque

- Pour l'étape concernant l'ouverture de la boîte de dialogue **Color imageRUNNER Enlargement Copy**, voir "Démarrage de Color imageRUNNER Enlargement Copy." →P.274 .

3. La boîte de dialogue **Assistant de la configuration facile** apparaît.
Cliquez sur le bouton **Réglages manuelle**.

4. La boîte de dialogue **Ajouter/Modifier le dossier actif** apparaît.
Saisissez le nom du dossier actif dans le champ **Nom**.
Cliquez le botton **Parcourir**, avec le choix **Indiquer un dossier**, pour placer le dossier partagée existante.

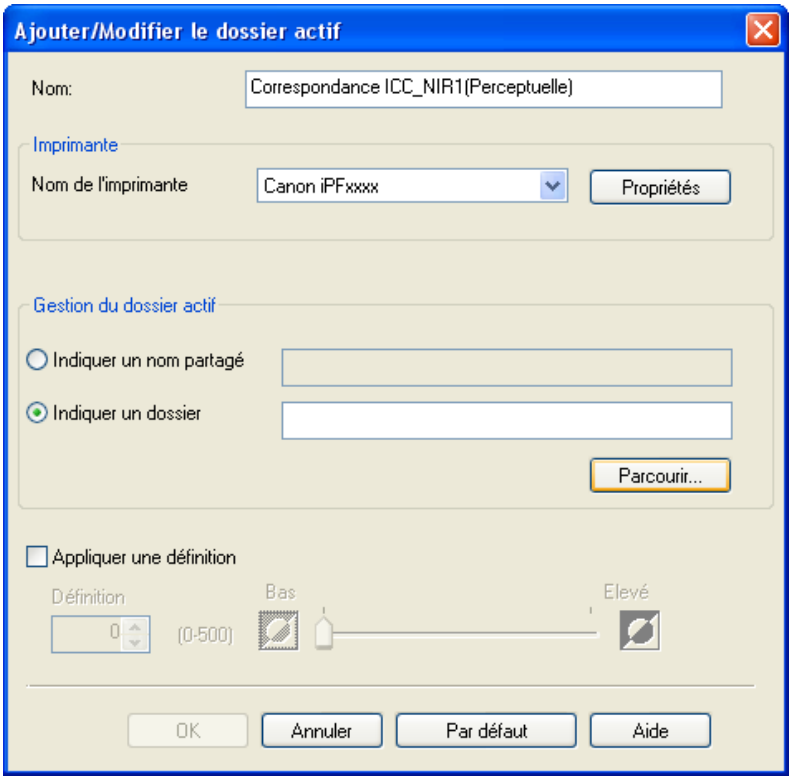

5. L'emplacement des dossiers s'affichera.
Sélectionnez le dossier pour indiquer un dossier actif et cliquez sur le bouton **OK**.

6. Régler les conditions d'impression nécessaires pour le dossier actif. (Voir "Réglage des paramètres d'impression.") →P.285
Cliquez sur le bouton **OK** pour fermer la boîte de dialogue **Ajouter/Modifier le dossier actif**.

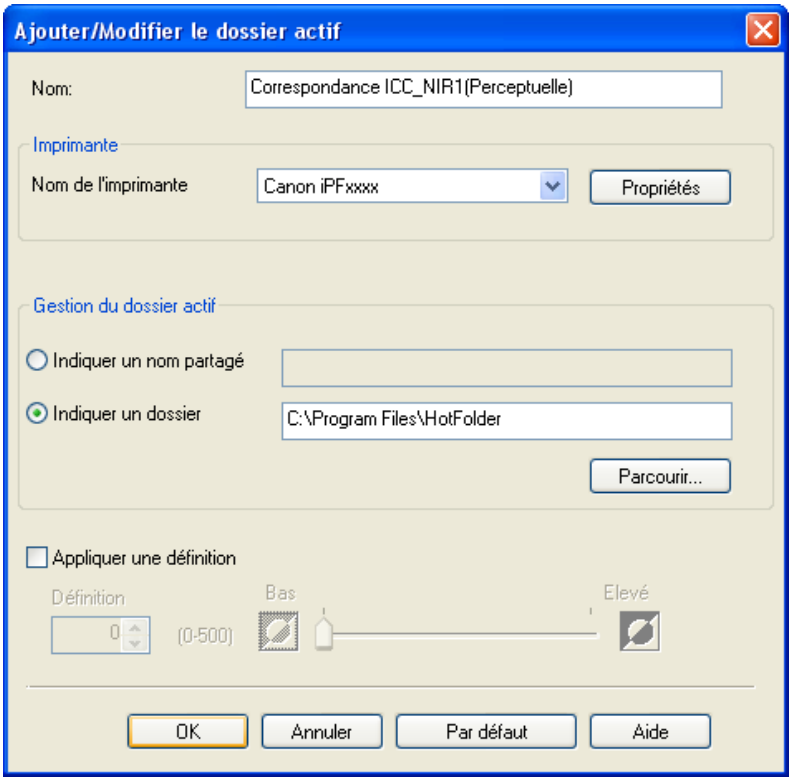

Le dossier actif que vous avez créé apparaît dans la liste **Dossier actif** de la boîte de dialogue **Color imageRUNNER Enlargement Copy**.

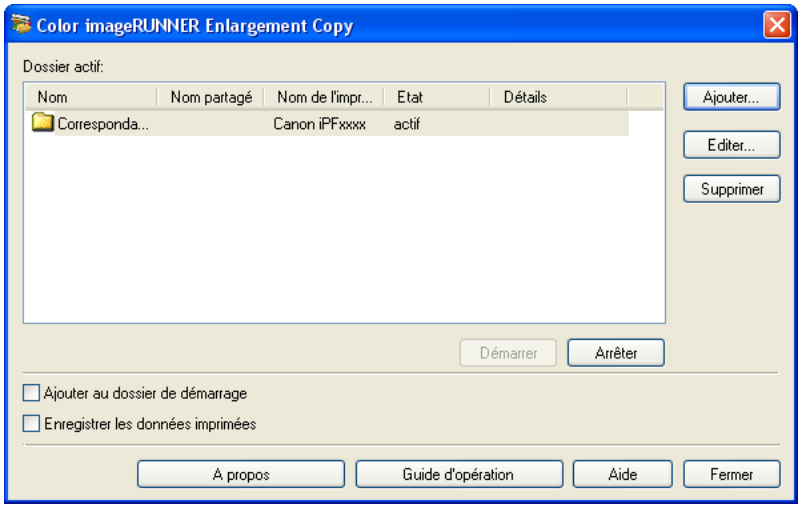

Réglage des paramètres d'impression

Le pilote d'imprimante s'ouvre quand vous cliquez sur le bouton **Propriétés** de la boîte de dialogue **Ajouter/Modifier le dossier actif**. Il permet de configurer les paramètres de base en fonction du type de support d'impression chargé dans l'imprimante.

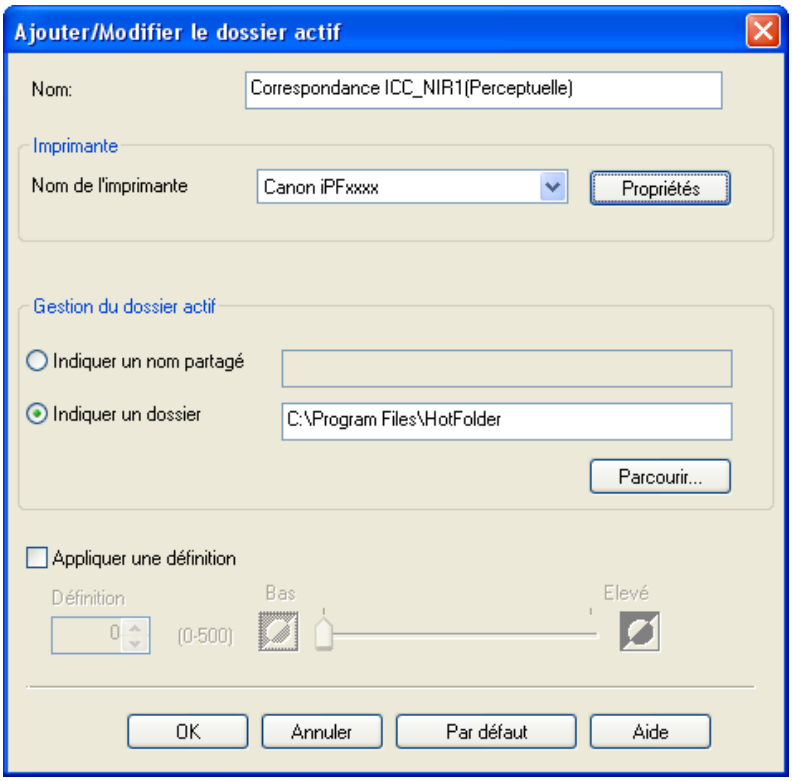

Reportez-vous à la section Printer Driver →P.192 for pour plus de détails sur le pilote d'imprimante.

Remarque

- Seulement trois feuilles sont affichées : la feuille **Principal**, la feuille **Réglage de page** et la feuille **Disposition**. Certains paramètres du pilote d'imprimante peuvent être désactivés.

Appliquer une définition

Placez un trait de repère ici pour les ajustements des réglages de netteté.
Déplacez le glisseur vers la gauche ou vers la droite pour le réglage. Vous pouvez également ajuster en cliquant sur les flèches, ou encore saisir directement un nombre dans le champ de saisie numérique.

Remarque
- Vous avez le choix entre 0 et 500.
- Vous pouvez changer les nombres en cliquant sur ▲ ou ▼.
- Vous ne pouvez pas être appliqué aux dossiers de PDF.

Impression d'agrandissements d'originaux numérisés à partir d'un Color imageRUNNER

Les originaux numérisés à partir d'un Color imageRUNNER peuvent être agrandis et imprimés automatiquement.
Les originaux que vous créez en numérisant avec un Color imageRUNNER sont transférés au "dossier actif" puis imprimés automatiquement après agrandissement selon les conditions d'impression que vous spécifiez pour ce dossier.
Cette séquence de traitement s'appelle la fonction Color imageRUNNER Enlargement Copy
Pour utiliser Color imageRUNNER Enlargement Copy, commencez par définir les éléments de configuration suivants, dans l'ordre indiqué :

1. Enregistrez un dossier actif sur votre ordinateur.
   Enregistrez un dossier chaud sur votre ordinateur pour y conserver les originaux numérisés à partir de Color imageRUNNER et complétez les paramètres d'exemplaire d'agrandissement.
2. Définissez les paramètres de numérisation sur le Color imageRUNNER.
   Configurez le Color imageRUNNER pour envoyer les originaux numérisés au dossier actif.

Une fois ces paramètres définis, vous pouvez imprimer des copies agrandies d'originaux numérisés à partir du Color imageRUNNER.

Enregistrer d'un dossier actif sur votre ordinateur

Les dossiers utilisés pour **Color imageRUNNER Enlargement Copy** (copie d'agrandissement iR) sont appelés dossiers actifs. Enregistrez un dossier actif sur votre ordinateur pour y conserver des originaux numérisés à partir de Color imageRUNNER. Vous pouvez spécifier les conditions d'impression (telles que la qualité de l'image et la taille du papier) selon les originaux transférés au dossier actif qui seront imprimés. Suivez ces étapes pour enregistrer et modifier les dossiers actifs.

1. Affichez la boîte de dialogue du pilote d'imprimante. (Voir "Accès à la boîte de dialogue du pilote d'imprimante à partir du menu du système d'exploitation .") →P.202

2. Cliquez sur l'onglet **Utilitaire** pour afficher la feuille **Utilitaire**.

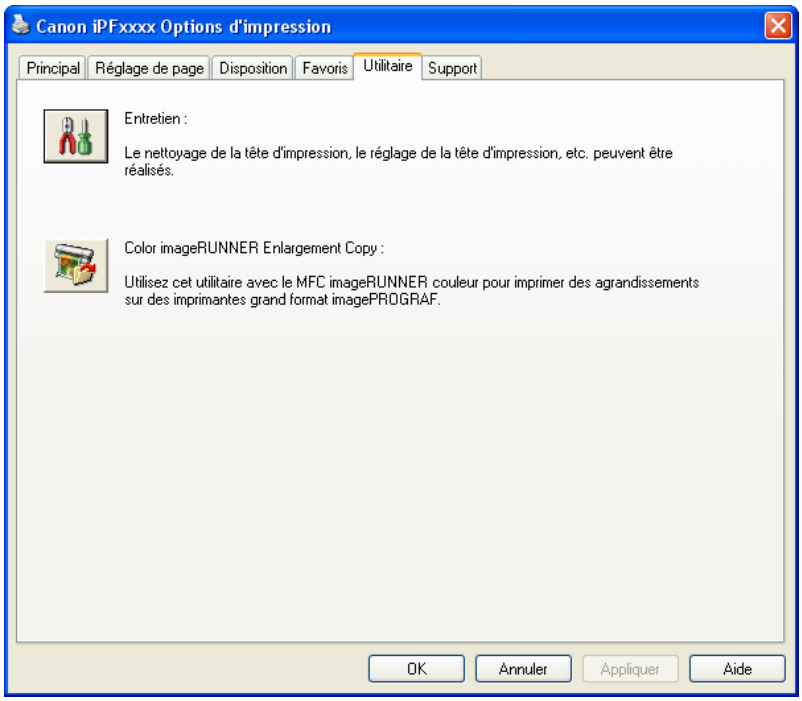

3. Cliquez sur **Color imageRUNNER Enlargement Copy** pour démarrer l'utilitaire Color imageRUNNER Enlargement Copy.

4. Utilisez l'utilitaire Color imageRUNNER Enlargement Copy pour enregistrer ou modifier les dossiers actifs.
Pour obtenir des instructions sur l'enregistrement et la modification des dossiers actifs, reportez-vous au fichier d'aide sur l'utilitaire Color imageRUNNER Enlargement Copy.

Définition des paramètres de numérisation sur le Color imageRUNNER.

Configurez le Color imageRUNNER pour envoyer les originaux numérisés au dossier actif. Il est facile d'envoyer des originaux numérisés au dossier actif si vous affectez les paramètres numérisés et la destination à un bouton **Favoris** sur le Color imageRUNNER.
Pour obtenir des instructions sur l'affectation de paramètres de numérisation et des destinations au bouton **Favoris**, consultez le manuel de configuration qui apparaît lorsque vous cliquez sur le bouton **Color imageRUNNER Enlargement Copy Manuel de configuration** dans l'utilitaire Color imageRUNNER Enlargement Copy, ou le manuel Color imageRUNNER.

Numériser l'original et l'impression d'agrandissement

Suivez les étapes suivantes pour numériser un original sur le Color imageRUNNER pour une impression agrandie sur l'imprimante. Pour obtenir des instructions détaillées, reportez-vous au manuel Color imageRUNNER.

1. Chargez l'original sur le cylindre de verre ou dans le chargeur de document du Color imageRUNNER.

2. Appuyez sur **Envoi/Fax** pour afficher l'écran de transmission.

3. Appuyez sur **Favoris** puis appuyez sur le bouton **Favoris** affecté au dossier actif.

4. Appuyez sur la touche **Start** du panneau de commande. Si vous numérisez des originaux sur le cylindre de verre, une fois finie, appuyez sur **Fin** à l'écran du panneau tactile.
Les originaux numérisés sont envoyés au dossier actif et automatiquement agrandis et imprimés suivant les conditions que vous avez spécifiées pour le dossier.

Print Plug-In for Office

Fonctions de Print Plug-In for Office 288
Environnement d'exploitation 288
Marche à suivre pour l'installation 289
Marche à suivre pour désinstaller 292
Si Print Plug-In for Office ne s'affiche pas 293

Pour commencer depuis Microsoft Word 297
Imprimer en fonction de la largeur du rouleau (Word) 300
Impression à bord perdu (Word) 302
Impression de plusieurs pages (Word) 304
Pour enregistrer les paramètres(Word) 307
Imprimer à l'aide des paramètres enregistrés (Word) 307
Orientation portrait / Orientation paysage (Word) 309

Pour commencer depuis Microsoft PowerPoint 312
Imprimer en fonction de la largeur du rouleau (PowerPoint) 314
Impression à bord perdu (PowerPoint) 316
Impression de plusieurs pages (PowerPoint) 318
Pour enregistrer les paramètres(PowerPoint) 321
Imprimer à l'aide des paramètres enregistrés (PowerPoint) 321
Orientation portrait / Orientation paysage (PowerPoint) 323

Pour commencer depuis Microsoft Excel 326
Imprimer Feuille entier (Excel) 328
Imprimer Zone de sélection (Excel) 330
Configuration de la Reliure (Excel) 334

Configuration des Réglages spéciaux 335

Fonctions de Print Plug-In for Office

Print Plug-In for Office est un plugiciel (Plug-In) qui facilite l'impression depuis **Microsoft Office**.

- Ce plugiciel est intégré à la barre/au ruban d'outils pour faciliter son usage.
- Son paramétrage peut être effectué par simple sélection depuis l'Assistant.
- Il est également possible de paramétrer le format papier personnalisé **Impression grand format** dans l'Assistant depuis **Microsoft Word** ou **Microsoft PowerPoint**.
- Le format papier personnalisé peut églement être automatiquement paramétré depuis **Microsoft Excel**.
- Il est possible de vérifier la disposition avant d'imprimer grâce à l'aperçu d'impression.

Important

- La barre d'outils/ le ruban **Print Plug-In for Office** peut ne pas apparaître dans **Microsoft Office** après l'installation de **imagePROGRAF Print Plug-In for Office**.
  Reportez-vous à la rubrique suivante pour plus de détails sur l'affichage de la barre d'outils/du ruban **imagePROGRAF Print Plug-In for Office**.
  - Si Print Plug-In for Office ne s'affiche pas →P.293

Environnement d'exploitation

L'environnement d'exploitation de **Print Plug-In for Office** est le suivant.

- Système d'exploitation compatible
  Windows XP, Windows Server 2003, Windows Vista, Windows Server 2008, Windows 7

- Logiciels qui doivent être installés

Microsoft Office XP/2003/2007/2010
imagePROGRAF Printer Driver Ver. 3.95 ou supérieur

- Matériel
  CPU Pentium 4 2,0GHz ou mieux
  RAM 512 MB ou plus

Important
- Le logiciel ne va pas fonctionner correctement quand un document est ouvert dans Office depuis **Internet Explorer**.
- Le logiciel ne va pas fonctionner correctement à l'édition d'un objet incorporé ou d'un objet lié.
- Le logiciel ne va pas fonctionner correctement si le ruban de **imagePROGRAF Print Plug-In** est ajouté à la barre d'outils Accès rapide de **Microsoft Office 2007/2010**.

Marche à suivre pour l'installation

La marche à suivre pour l'installation de **Print Plug-In for Office** est comme suit.

Remarque
- Vous devrez ouvrir la session Windows comme administrateur avant de commencer l'installation.

1. Insérez le CD-ROM intitulé "User Software CD-ROM" dans le lecteur de CD-ROM et lancer l'installateur.

Remarque
- Si l'écran de l'installateur n'apparaît pas, ouvrez l'icône du CD-ROM **Poste de travail**, cliquez sur **setup.exe** et ouvrez l'icône.

2. Cliquez sur **Installation individuelle des logiciels**.

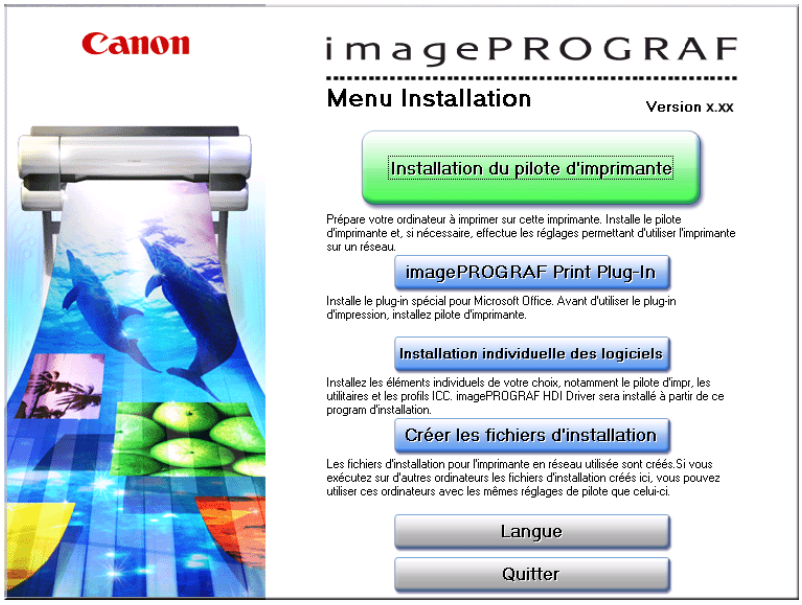

3. Cliquez sur **Installation** à côté de **imagePROGRAF Print Plug-In for Office**.

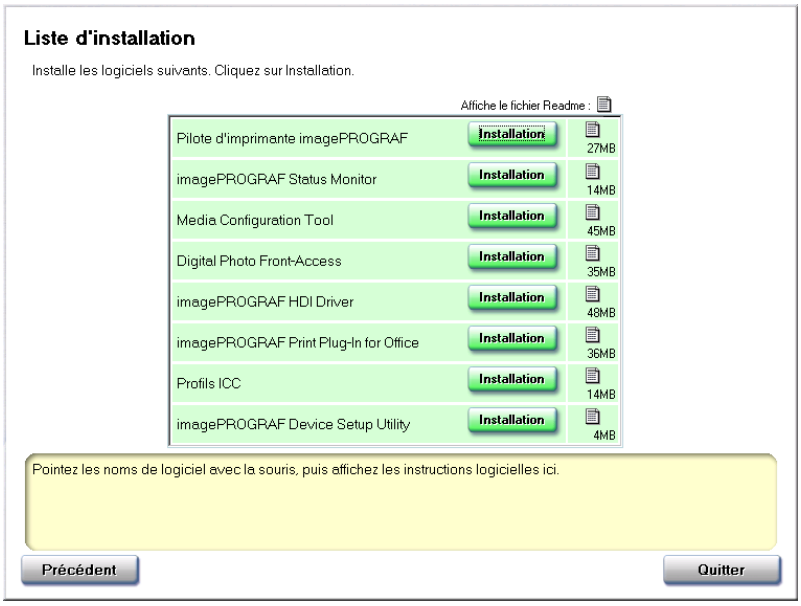

4. Cliquez sur le bouton **Suivant**.

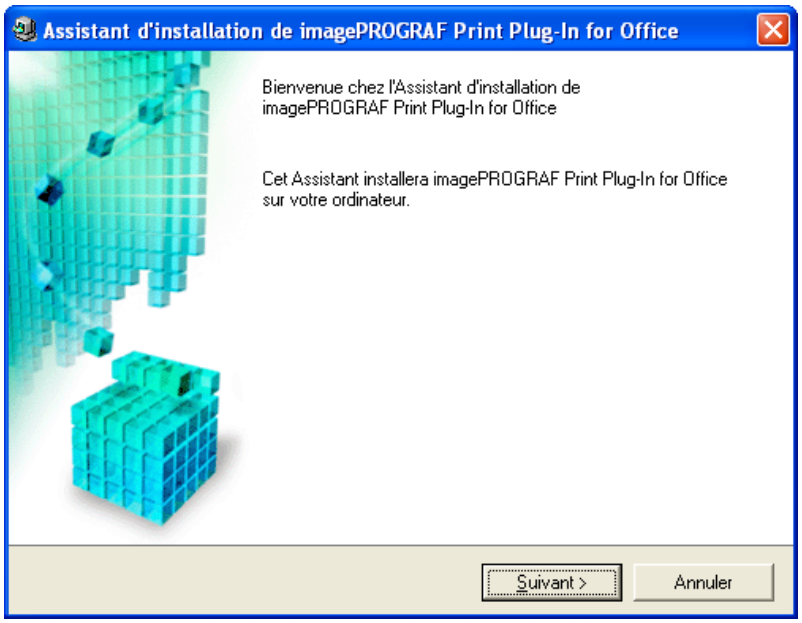

5. Lisez le **Contrat de licence** et cliquez sur le bouton **Oui**.

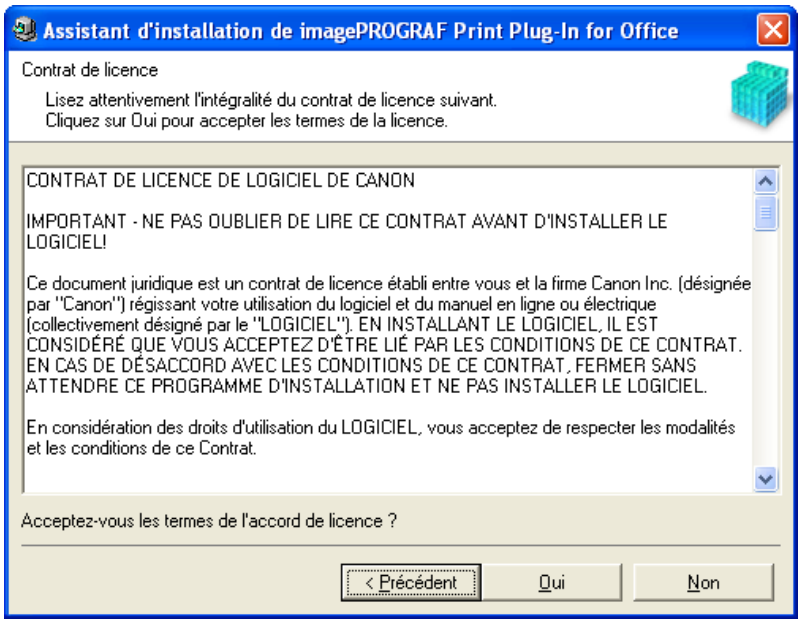

6. Cliquez sur le bouton **Démarrer**.

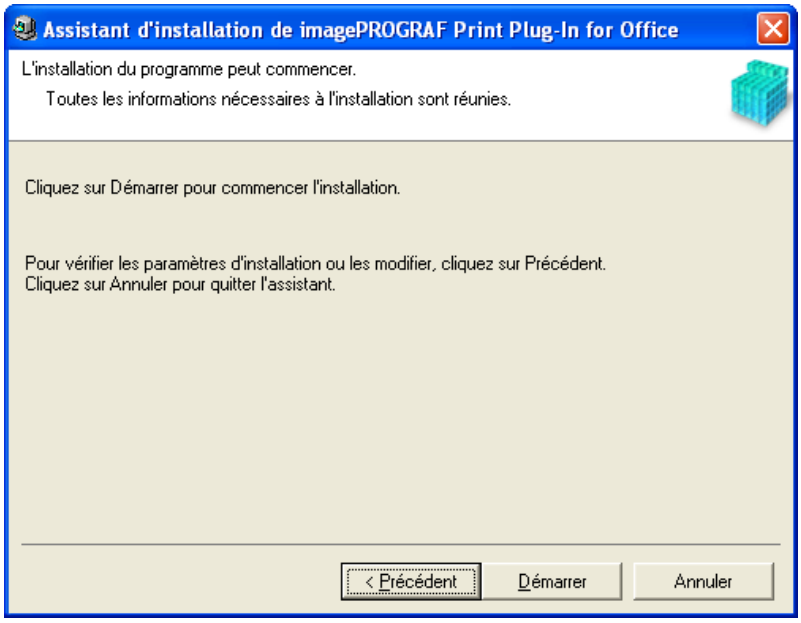

7. Cliquez sur le bouton **Oui**.

8. Cliquez sur le bouton **Quitter**.

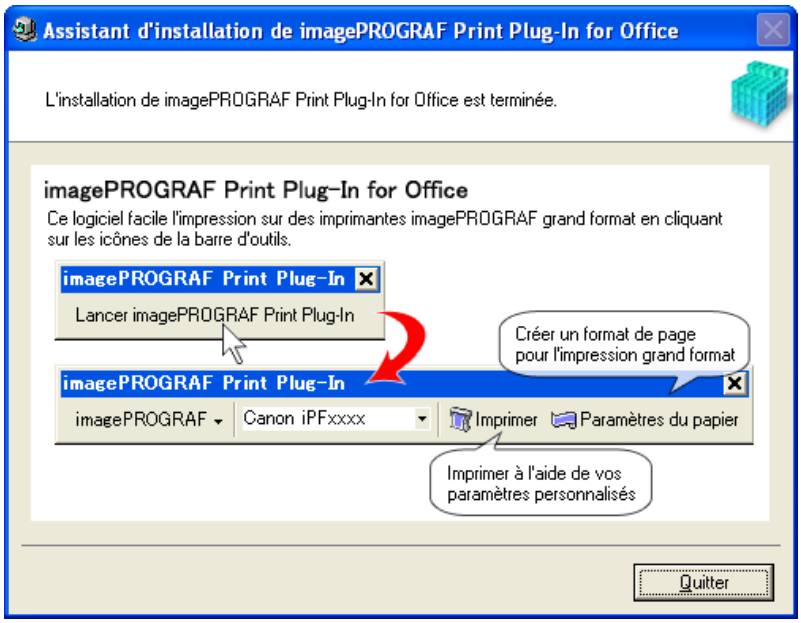

L'installation de **Print Plug-In for Office** est terminée.

Important

- A l'installation de ce logiciel, l'imprimante virtuelle **Canon imagePROGRAF PrintPlugIn** risque également d'être installée. Pour utiliser ce logiciel, ne pas désinstaller l'imprimante virtuelle **Canon imagePROGRAF PrintPlugIn**.
- La barre d'outils/ le ruban **Print Plug-In for Office** peut ne pas apparaître dans **Microsoft Office** après l'installation de **imagePROGRAF Print Plug-In for Office**.
  Reportez-vous à la rubrique suivante pour plus de détails sur l'affichage de la barre d'outils/du ruban **imagePROGRAF Print Plug-In for Office**.
  - Si Print Plug-In for Office ne s'affiche pas →P.293

Marche à suivre pour désinstaller

Pour désinstaller **Print Plug-In for Office** procéder de la manière suivante.

1. Si **Microsoft Office** est ouvert, le fermer.

2. Sélectionnez **Panneau de configuration** dans le menu **démarrer**.

3. Ouvrez **Ajouter ou supprimer des programmes**.

4. Sélectionnez **imagePROGRAF Print Plug-In** et cliquez sur le bouton **Supprimer**.

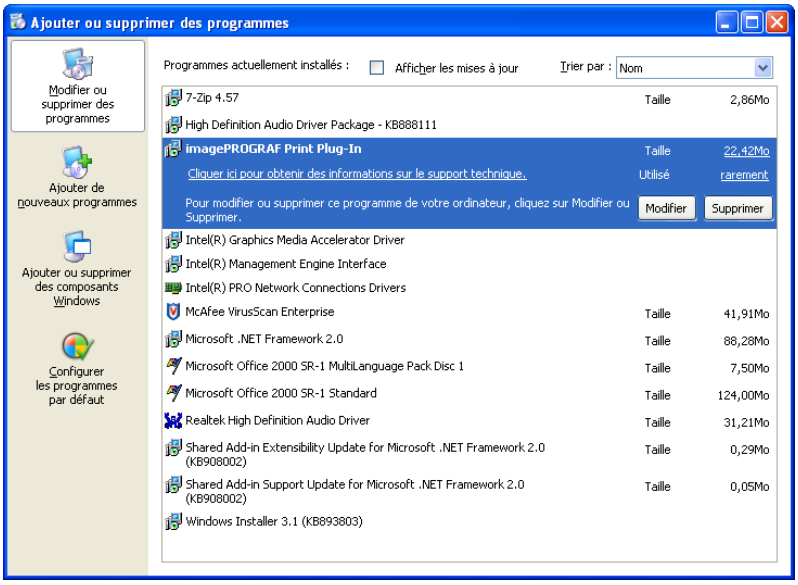

Remarque

- Il n'est pas possible de désinstaller **Print Plug-In for Office** quand une application d'Office est en cours d'exécution. Si un message est affiché, sélectionnez **Annuler** et fermez les applications d'Office qui sont en cours.

Si Print Plug-In for Office ne s'affiche pas

Des boutons comme **Lancer imagePROGRAF Print Plug-In** risquent parfois de ne pas apparaître dans les applications de Office **Word**, **PowerPoint** et **Excel** et donc les fonctions de **Print Plug-In for Office** ne seront pas disponibles.
Le cas échéant, résinstallez **Print Plug-In for Office**.
Si vous utilisez **Microsoft Office 2003** ou une version ultérieure, il est possible d'activer des compléments pour afficher **Print Plug-In for Office**.
Pour le processus de réinstallation du plug-in (plugiciel) ou d'activation des compléments, voir ci-après.

Réinstallion de **Print Plug-In for Office**

- En cas de problème du type interruption anormale du système ou d'une application, l'application **Microsoft Office** désactive les compléments par mesure de sécurité.

ILe cas échéant, réinstallez **Print Plug-In for Office** pour afficher la barre d'outils/ruban de **imagePROGRAF Print Plug-In**.

Remarque

- Il n'est pas possible de réinstaller **Print Plug-In for Office** quand une application de Office est ouverte. Quand le message apparaît, sélectionnez **Annuler** et fermez l'application de Office ouverte.

Réinstallez **Print Plug-In for Office** en procédant de la manière suivante:

1. Fermez **Microsoft Office** si nécessaire.

2. Installez **Print Plug-In for Office**.
   Pour plus d'informations sur l'installation, voir "Marche à suivre pour l'installation." →P.289

Activer **Print Plug-In for Office** pour les éléments désactivés dans les applications de Office

- En cas de problème du type interruption anormale du système ou d'une application, l'application **Microsoft Office** désactive les compléments par mesure de sécurité.

Le cas échéant, réactivez les compléments désactivés pour afficher la barre d'outils/ruban de **imagePROGRAF Print Plug-In**.
Pour réactiver les compléments désactivés par **Microsoft Office**, procédez de la manière suivante.

Pour **Microsoft Office 2010**

1. Sélectionnez **Options** dans le menu **Fichier**.

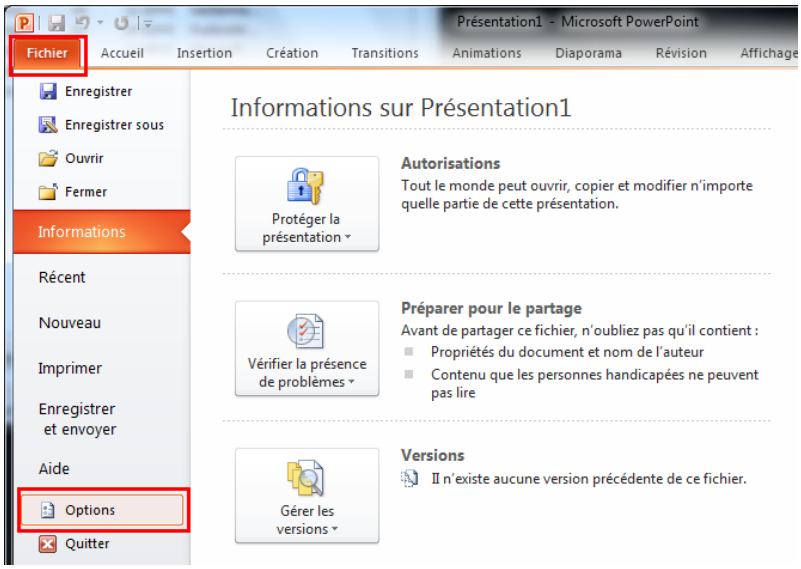

2. Sélectionnez **Compléments** dans la liste se trouvant du côté gauche de la boîte de dialogue de **Options <nom de l'application>**.

3. Sélectionnez **Éléments désactivés** dans la zone combinée **Gérer** et cliquez sur le bouton **Atteindre**.

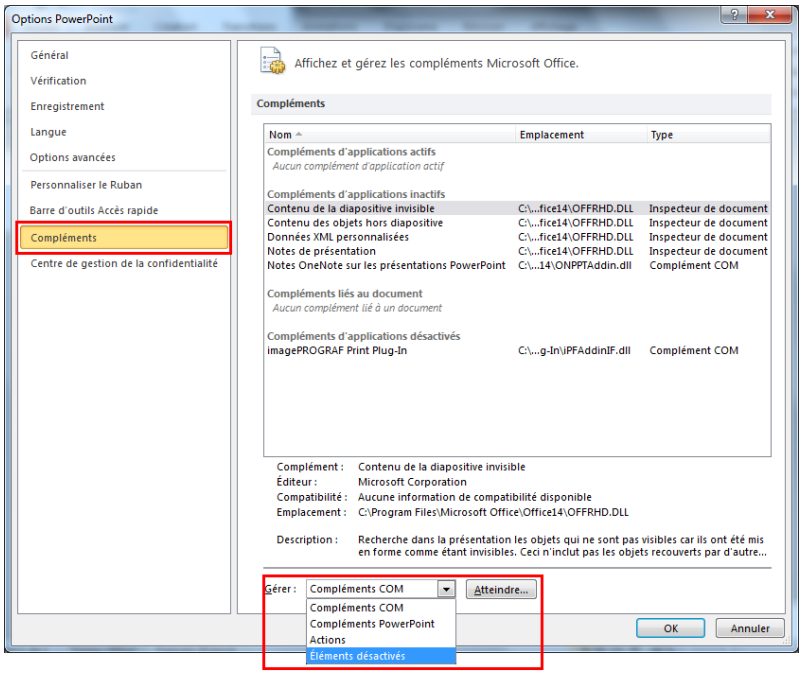

4. Si **Complément imageprograf print plug-in (ipfaddinif.dll)** s'affiche dans la boîte de dialogue **Éléments désactivés**, sélectionnez-le et cliquez sur le bouton **Activer**.

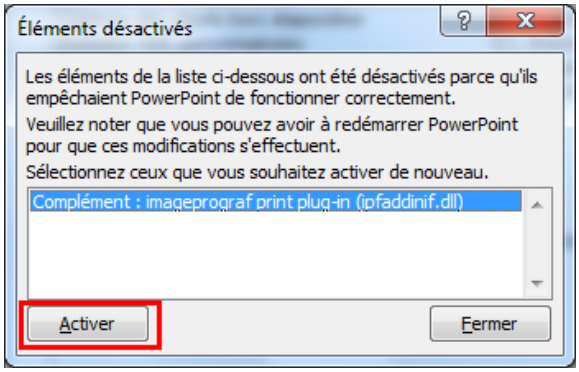

5. Fermez toutes les boîtes de dialogue et redémarrez l'application de Office.

Pour **Microsoft Office 2007**

1. Cliquez sur le bouton **Office** puis sur le bouton **Options <nom de l'application>**.

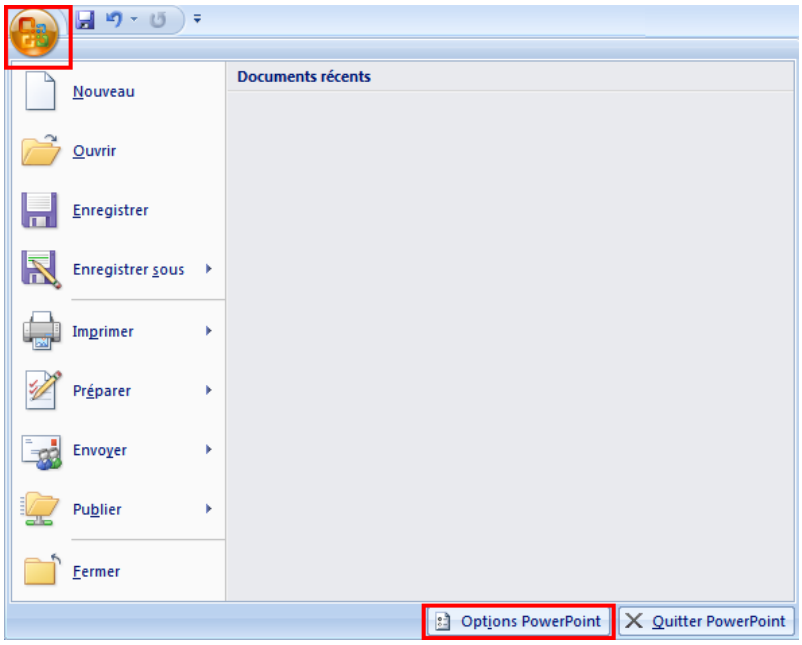

2. Sélectionnez **Compléments** dans la liste se trouvant du côté gauche de la boîte de dialogue de **Options <nom de l'application>**.

3. Sélectionnez **Éléments désactivés** dans la zone combinée **Gérer** et cliquez sur le bouton **Atteindre**.

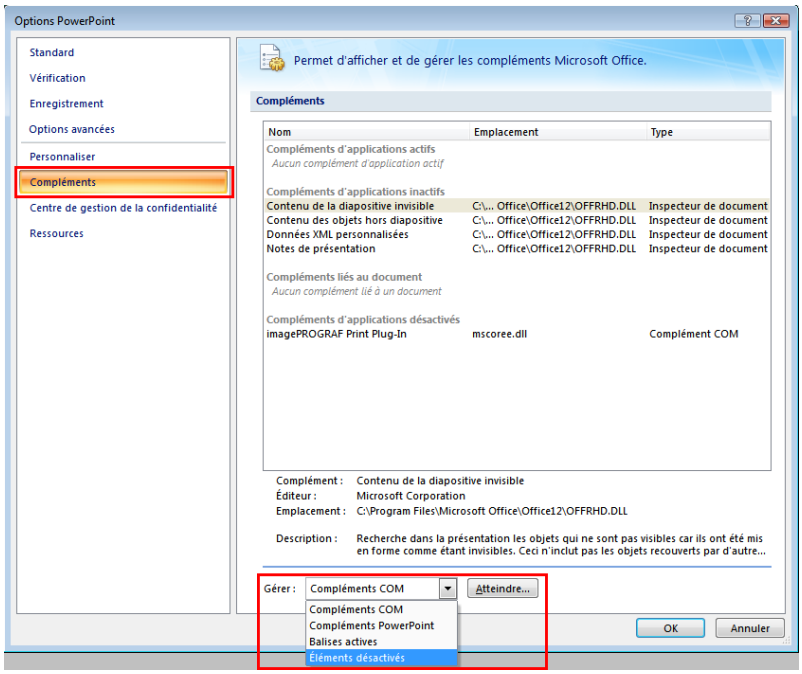

4. Si **Complément imageprograf print plug-in (ipfaddinif.dll)** s'affiche dans la boîte de dialogue **Éléments désactivés**, sélectionnez-le et cliquez sur le bouton **Activer**.

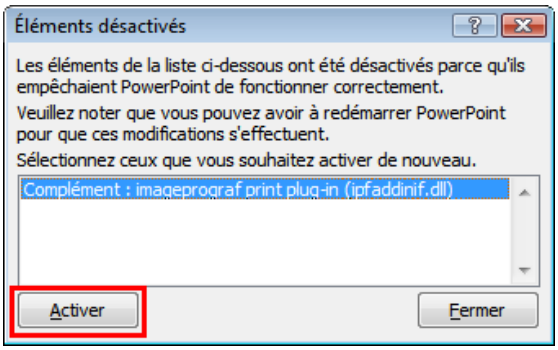

5. Fermez toutes les boîtes de dialogue et redémarrez l'application de Office.

Pour **Microsoft Office 2003**

1. Cliquez sur **À propos de <nom de l'application>** dans le menu **?** de l'application.

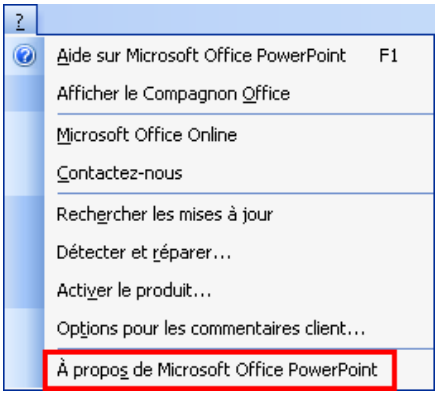

2. Cliquez sur le bouton **Élements désactivés** dans la boîte de dialogue de **À propos de <nom de l'application>**.

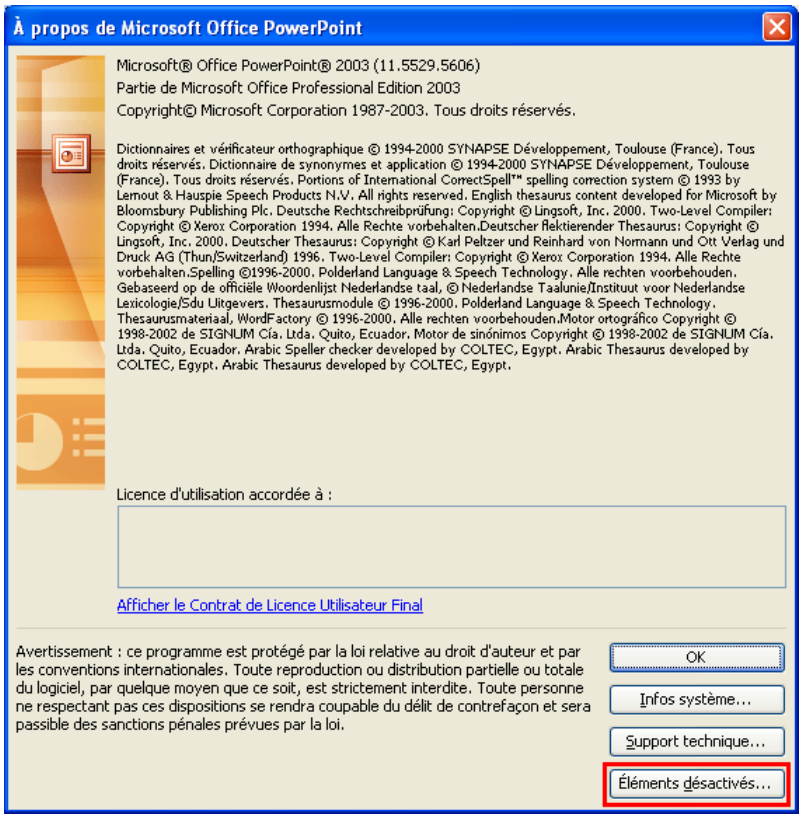

3. Si **imageprograf print plug-in (ipfaddinif.dll)** s'affiche dans la boîte de dialogue **Éléments désactivés**, sélectionnez-le et cliquez sur le bouton **Activer**.

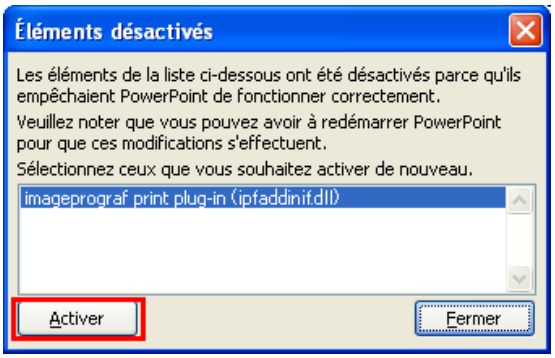

4. Fermez toutes les boîtes de dialogue et redémarrez l'application de Office.

Pour commencer depuis Microsoft Word

Pour lancer **Print Plug-In for Office** depuis **Microsoft Word** procédez de la manière suivante.

1. Lancez **Microsoft Word**.

2. Si **Lancer imagePROGRAF Print Plug-In** est affiché sur la barre d'outils/le ruban, cliquez dessus.

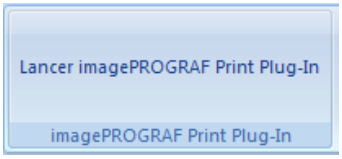

Important

- Si la barre d'outils/le ruban de **imagePROGRAF Print Plug-In** ne s'affiche pas, reportez-vous à ce qui suit.
  - Si Print Plug-In for Office ne s'affiche pas →P.293

3. Vérifiez que la barre d'outils/le ruban de **imagePROGRAF Print Plug-In** est affichée.

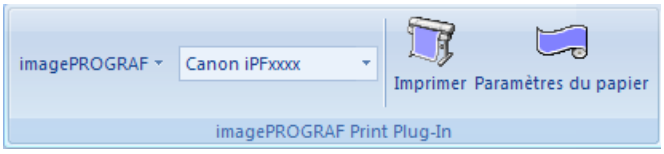

4. Cliquez sur les boutons de la barre d'outils/ruban correspondant aux rubriques à paramétrer.

Icône	Sommaire
imagePROGRAF Menu	Affiche les boîtes de dialogue **A propos**, **Aide** et **Réglages spéciaux**. Vous pouvez modifier les réglages à l'aide de la boîte de dialogue **Réglages spéciaux**. Reportez-vous à la rubrique Configuration des Réglages spéciaux →P.335 pour plus de détails.
Canon iPFxxxx Liste des imprimantes	Sélectionnez une imprimante. Si vous sélectionnez **Afficher toutes les imprimantes**, les imprimantes de **imagePROGRAF** s'affichent de nouveau. Effectuez cette sélection pour afficher toutes les imprimantes ou remettre l'affichage à niveau.
Imprimer Bouton **Imprimer**	L'Assistant d'impression s'affiche. Les paramètres **Imprimer en fonction de la largeur du rouleau**, **Impression à bord perdu**, **Impression de plusieurs pages** et **Imprimer à l'aide des paramètres enregistrés** peuvent alors être entrés.
Paramètres du papier Bouton **Paramètres du papier**	L'Assistant grand format s'affiche. Entrez le paramètre Orientation portrait ou paysage.

Boîte de dialogue **Assistant d'impression**

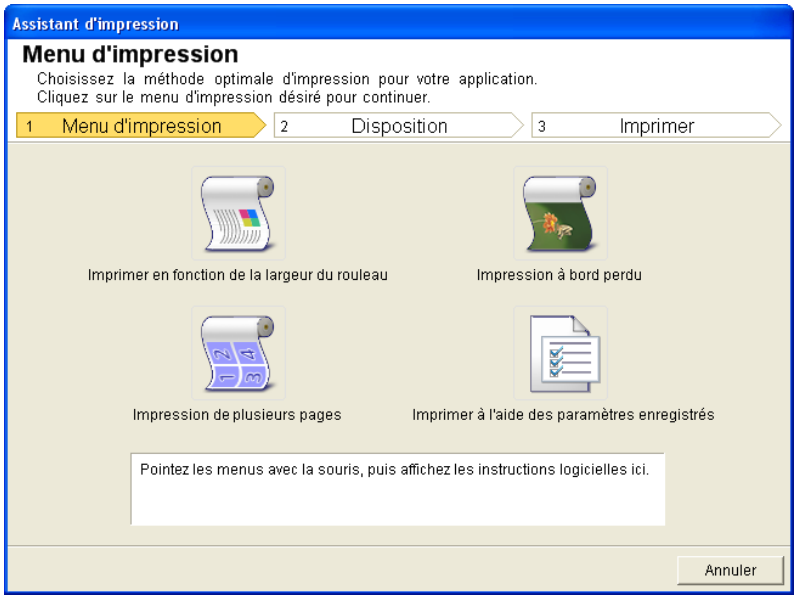

Important

- Pour changer l'affichage et passer à un autre fichier ou une autre application quand l' **Assistant d'impression** est ouvert, fermez la boîte de dialogue de l' **Assistant d'impression**. Dans le cas contraire, il ne sera pas possible de changer d'affichage ou d'envoyer une commande depuis la barre d'outils.

Boîte de dialogue **Assistant d'impression grand format**

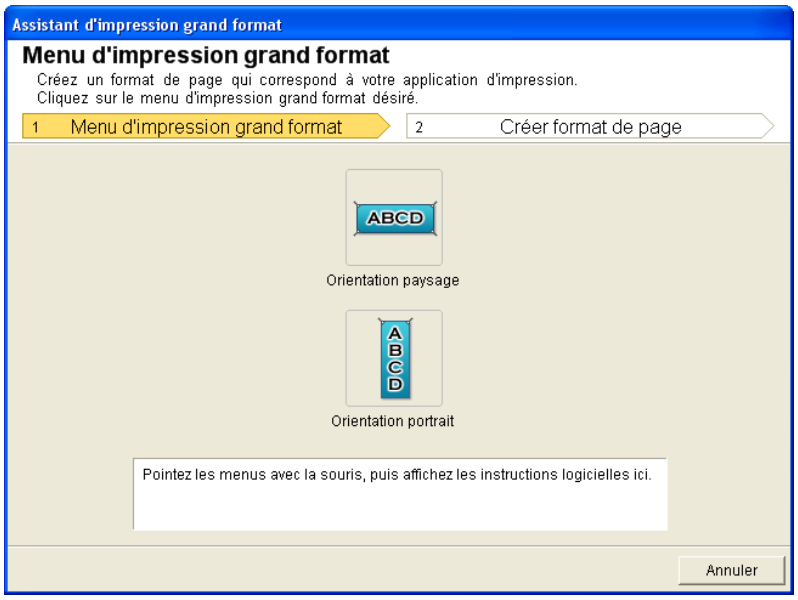

Important

- Pour passer à l'affichage d'un autre fichier ou d'une autre application quand l'assistant **Assistant d'impression grand format** est ouvert, fermez la boîte de dialogue de l'assistant **Assistant d'impression grand format**. Si cette boîte n'est pas fermée, il ne sera pas possible de changer l'affichage ou d'envoyer une commande depuis la barre d'outils/le ruban.
- La mise en page risque de ne pas s'appliquer si vous avez créé une forme à l'aide de données existantes. Le cas échéant, modifiez de nouveau les données.

Imprimer en fonction de la largeur du rouleau (Word)

Pour imprimer sur toute la largeur du rouleau. Permet d'imprimer des affiches et des annonces de grandes dimensions et d'imprimer en orientation portrait ou paysage paramétrés dans **Assistant d'impression grand format**.

1. Lancez **Microsoft Word**.

2. Si **Lancer imagePROGRAF Print Plug-In** est affiché, cliquez dessus.

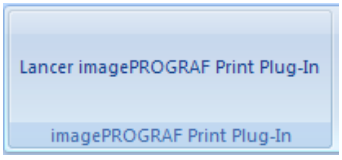

3. Cliquez sur **Imprimer** depuis la barre d'outils/le ruban de **imagePROGRAF Print Plug-In**.
La boîte de dialogue **Assistant d'impression** s'affiche.

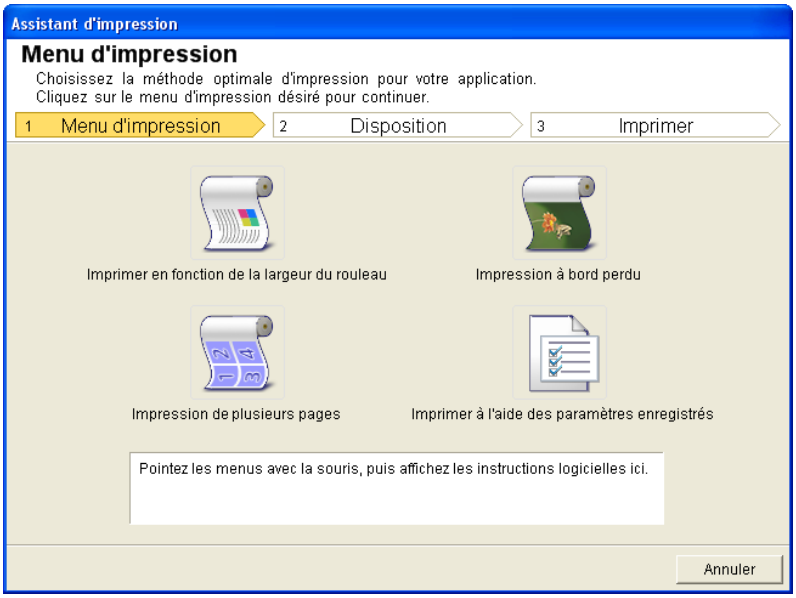

Important

- Pour passer à l'affichage d'un autre fichier ou d'une autre application quand l'assistant **Assistant d'impression** est ouvert, fermez la boîte de dialogue de l'assistant **Assistant d'impression**. Si cette boîte n'est pas fermée, il ne sera pas possible de changer l'affichage ou d'envoyer une commande depuis la barre d'outils/le ruban.

4. Cliquez sur **Imprimer en fonction de la largeur du rouleau**.

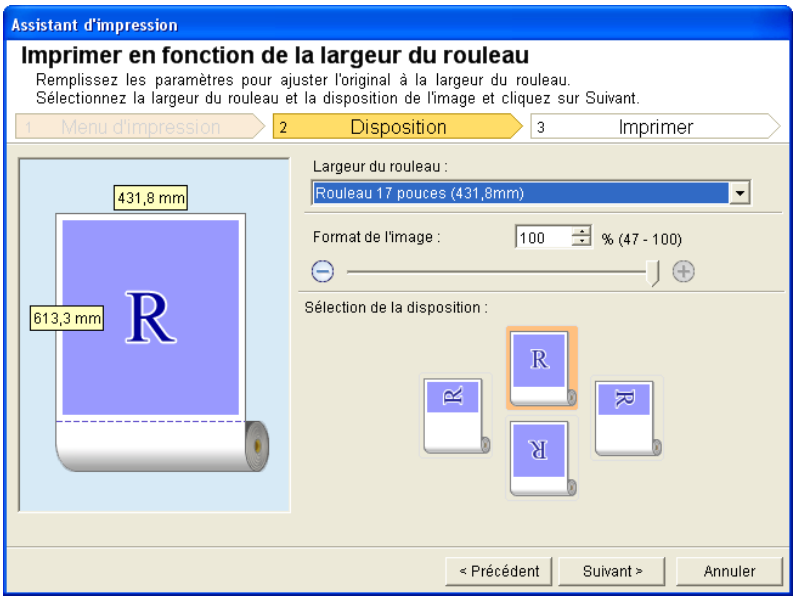

5. Sélectionnez la **Largeur du rouleau** paramétrée dans l'imprimante.

6. Sélectionnez le format de l'image.

7. Sélectionnez la disposition.

8. Sélectionnez **Suivant**.

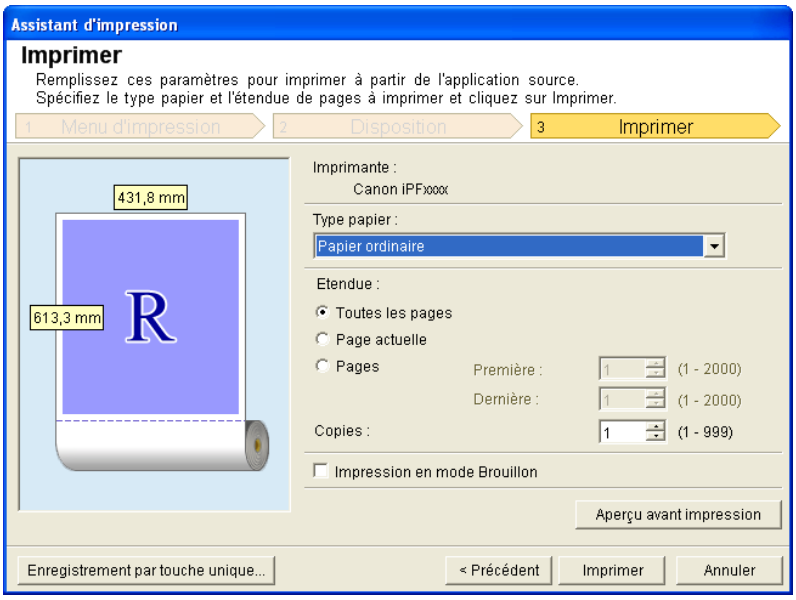

9. Sélectionnez **Type papier**.

10. Sélectionnez **Etendue** dans **Toutes les pages**, **Page actuelle** et **Pages**.
Si **Pages** a été sélectionné, entrez le nombre de pages.

11. Entrez **Copies**.

> Remarque
> - Quand **Impression en mode Brouillon** est sélectionné, l'impression est rapide mais la qualité d'impression est faible.
> - Appuyez sur **Enregistrement par touche unique** pour enregistrer les paramètres. Cette fonction peut s'avérer pratique pour l'impression répétée du même document avec les mêmes paramètres.
> - Appuyez sur le bouton **Aperçu avant impression** pour afficher l'écran précédent. Effectuez alors un contrôle et modifiez éventuellement la disposition paramétrée dans cet écran.
> - Si l'impression est effectuée sur toute la largeur du rouleau, la longueur d'impression maximum sera égale à 5,587 fois la largeur du papier ou à 18,0 m au plus.

12. Appuyez sur **Imprimer** pour commencer l'impression.

Impression à bord perdu (Word)

Pour imprimer sur toute la largeur du papier. Permet d'imprimer des photos et des affiches sans se préoccuper des marges.

1. Lancez **Microsoft Word**.

2. Si **Lancer imagePROGRAF Print Plug-In** est affiché, cliquez dessus.

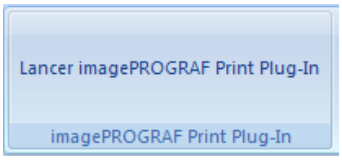

3. Cliquez sur **Imprimer** depuis la barre d'outils/le ruban de **imagePROGRAF Print Plug-In**.
La boîte de dialogue **Assistant d'impression** s'affiche.

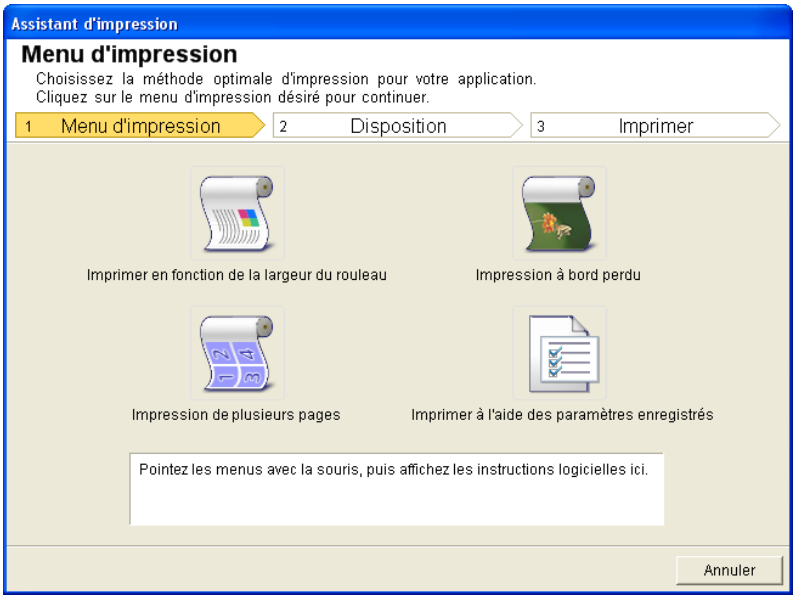

Important

- Pour passer à l'affichage d'un autre fichier ou d'une autre application quand l'assistant **Assistant d'impression** est ouvert, fermez la boîte de dialogue de l'assistant **Assistant d'impression**. Si cette boîte n'est pas fermée, il ne sera pas possible de changer l'affichage ou d'envoyer une commande depuis la barre d'outils/le ruban.

4. Cliquez **Impression à bord perdu**.

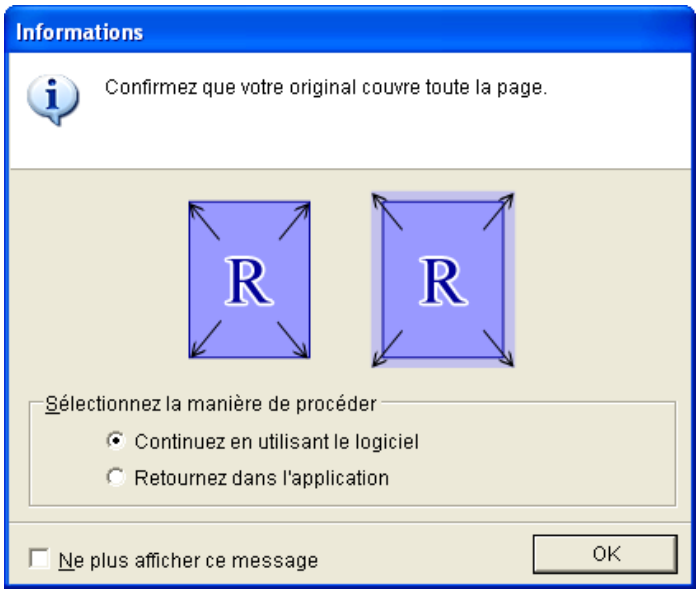

5. Une boîte de confirmation s'affiche. Si les données occupent toute la page, vérifiez que **Continuez en utilisant le logiciel** est sélectionné dans **Sélectionnez la manière de procéder** et appuyez sur **OK**.

Remarque

- Pour ajuster les données, sélectionnez **Retournez dans l'application** et appuyez sur **OK**. Quittez **Print Plug-In for Office** et retournez à l'application.

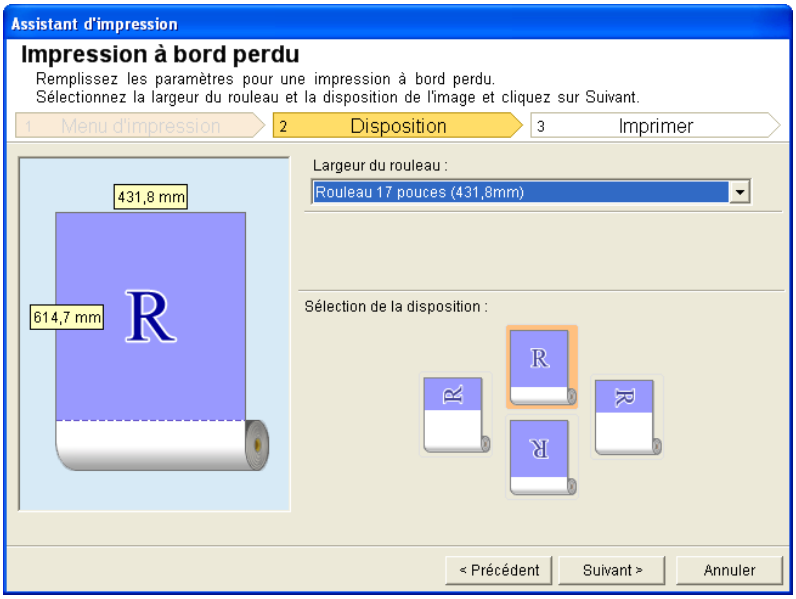

6. Sélectionnez la **Largeur du rouleau** paramétrée pour l'imprimante.

7. Sélectionnez Disposition.

8. Sélectionnez **Suivant**.

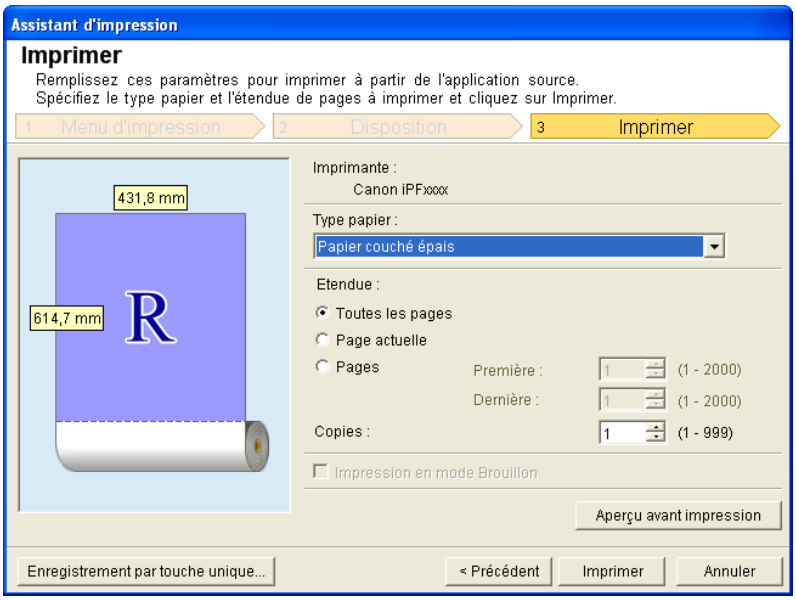

9. Sélectionnez **Type papier**.

10. Sélectionnez **Etendue** dans **Toutes les pages**, **Page actuelle** et **Pages**.
Pour **Pages**, insérez le nombre de pages.

11. Entrez **Copies**.

Remarque

- Quand **Impression en mode Brouillon** est sélectionné, l'impression est rapide mais la qualité d'impression est faible.
- Appuyez sur le bouton **Enregistrement par touche unique** pour enregistrer les paramètres. Cette fonction peut s'avérer utile pour l'impression répétée d'un même document avec les mêmes paramètres.
- Appuyez sur le bouton **Aperçu avant impression** pour afficher l'écran précédent. Vérifiez et modifiez éventuellement la disposition dans cet écran.
- La longueur maximum d'une impression à bords perdus sera égale à 5,587 fois la largeur du rouleau de papier ou à 18,0 m au plus.

12. Appuyez sur **Imprimer** pour commencer l'impression.

Impression de plusieurs pages (Word)

Permet d'imprimer plusieurs pages sur une seule page. Il est possible d'imprimer des papillons sur une seule page ou d'imprimer dess documents de plusieurs pages.

1. Lancez **Microsoft Word**.

2. Si **Lancer imagePROGRAF Print Plug-In** est affiché, cliquez dessus.

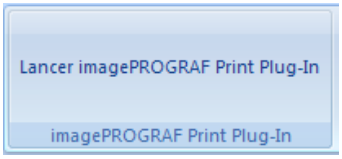

3. Cliquez sur **Imprimer** depuis la barre d'outils/le ruban de **imagePROGRAF Print Plug-In**.
La boîte de dialogue **Assistant d'impression** s'affiche.

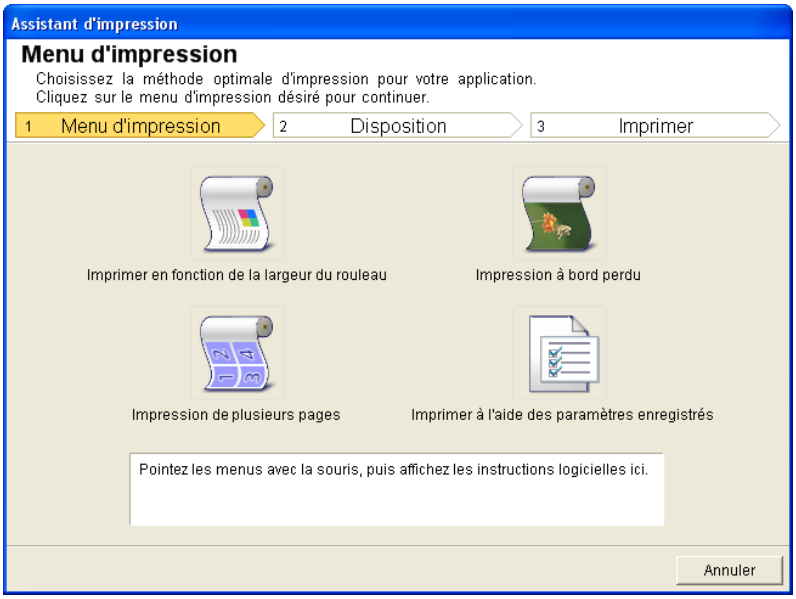

Important

- Pour passer à l'affichage d'un autre fichier ou d'une autre application quand l'assistant **Assistant d'impression** est ouvert, fermez la boîte de dialogue de l'assistant **Assistant d'impression**. Si cette boîte n'est pas fermée, il ne sera pas possible de changer l'affichage ou d'envoyer une commande depuis la barre d'outils/le ruban.

4. Cliquez sur **Impression de plusieurs pages**.

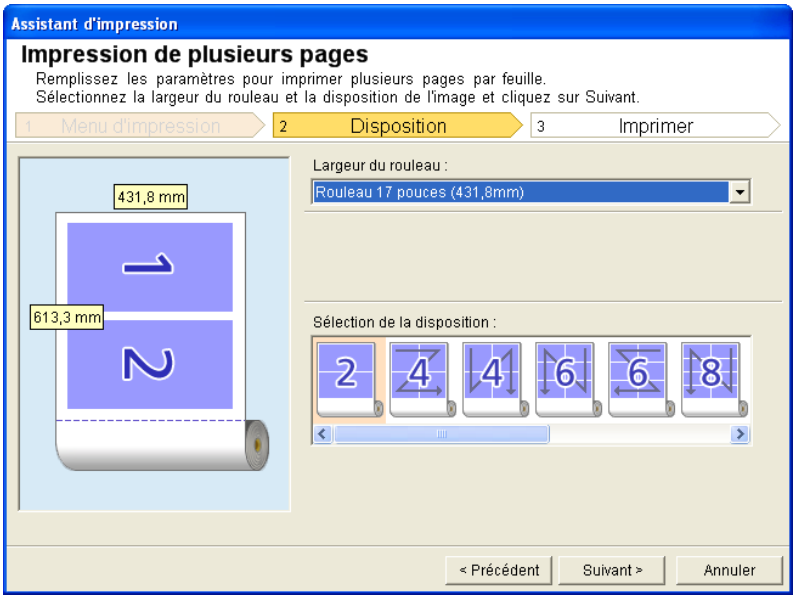

5. Sélectionnez la **Largeur du rouleau** paramétrée pour l'imprimante.

6. Sélectionnez la disposition dans **Sélection de la disposition**.

7. Sélectionnez **Suivant**.

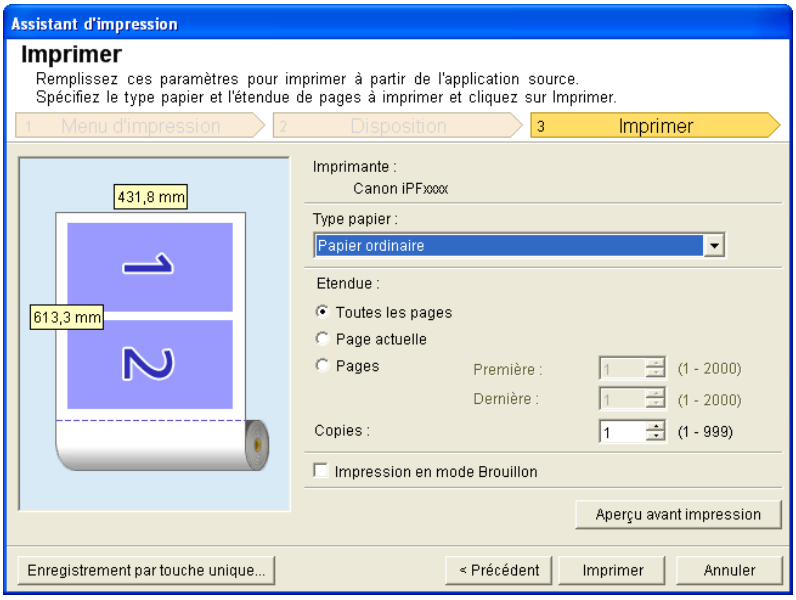

8. Sélectionnez **Type papier**.

9. Sélectionnez **Etendue** dans **Toutes les pages**, **Page actuelle** et **Pages**.
Si **Pages** a été sélectionné, entrez le nombre de pages.

10. Entrez **Copies**.

Remarque

- Quand **Impression en mode Brouillon** est sélectionné, l'impression est rapide mais la qualité d'impression est faible.
- Appuyez sur **Enregistrement par touche unique** pour enregistrer les paramètres. Cette fonction peut s'avérer pratique pour l'impression répétée du même document avec les mêmes paramètres.
- Appuyez sur le bouton **Aperçu avant impression** pour afficher l'écran précédent. Vérifiez et modifiez éventuellement la disposition dans cet écran.
- La longueur maximum d'une impression de plusieurs pages sera égale à 5,587 fois la largeur du rouleau de papier ou à 18,0 m au plus.

11. Appuyez sur **Imprimer** pour commencer l'impression.

Pour enregistrer les paramètres(Word)

Pour imprimer de manière répétitive avec les mêmes paramètres, vous pouvez sélectionner **Enregistrement par touche unique**. Il est possible de rappeler les paramètres enregistrés depuis **Imprimer à l'aide des paramètres enregistrés**.

1. Sélectionnez un paramètre à l'écran **Imprimer** parmi **Imprimer en fonction de la largeur du rouleau**, **Impression à bord perdu** ou **Impression de plusieurs pages** dans le **Menu d'impression**.

   Remarque
   - Il est possible d'enregistrer jusqu'à 20 rubriques.
   - Les disponibles réglages sont comme suit.
     - Imprimer en fonction de la largeur du rouleau (Word) →P.300
     - Impression à bord perdu (Word) →P.302
     - Impression de plusieurs pages (Word) →P.304

2. Cliquez sur le bouton **Enregistrement par touche unique**.

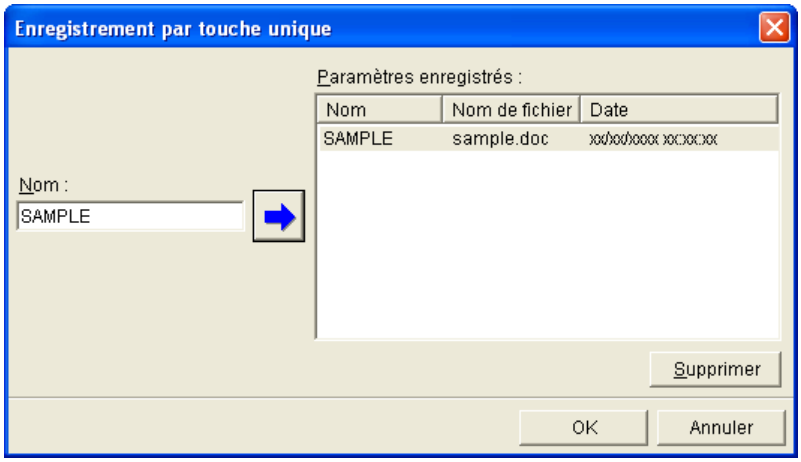

3. Entrez un nom dans **Nom**.
   Il est possible d'entrer jusqu'à 31 caractères.

4. Cliquez sur . Le nom entré est affiché dans **Paramètres enregistrés**.

5. Cliquez sur **OK** et revenez à l'écran **Imprimer**.

6. Cliquez sur **Imprimer** pour imprimer et cliquez sur **Annuler** pour annuler l'impression.

   Remarque
   - Cliquer sur **Annuler** à l'écran **Imprimer** n'annule pas les paraamètres enregistrés.

Imprimer à l'aide des paramètres enregistrés (Word)

Pour imprimer avec les paramètres enregistrés.

1. Lancez **Microsoft Word**.

2. Si **Lancer imagePROGRAF Print Plug-In** est affiché, cliquez dessus.

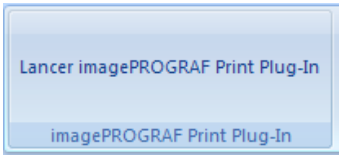

3. Cliquez sur **Imprimer** depuis la barre d'outils/le ruban de **imagePROGRAF Print Plug-In**.
La boîte de dialogue **Assistant d'impression** s'affiche.

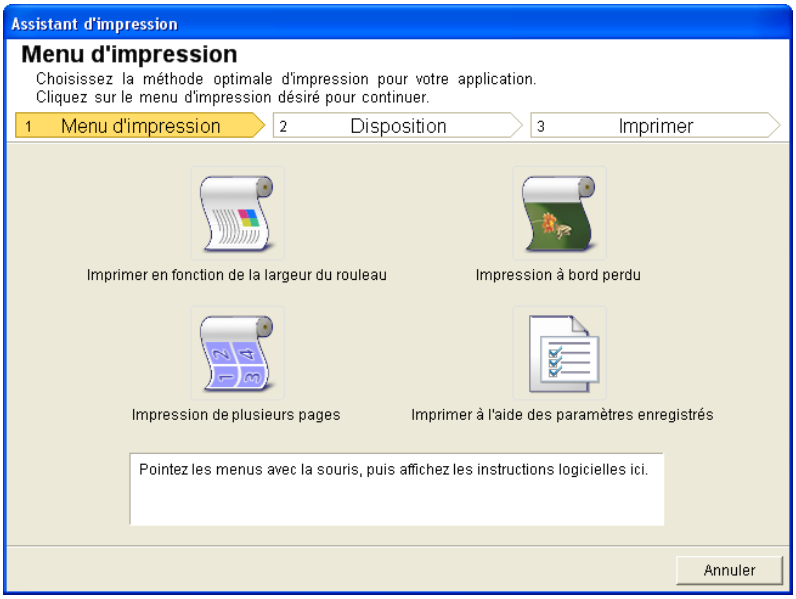

Important

- Pour passer à l'affichage d'un autre fichier ou d'une autre application quand l'assistant **Assistant d'impression** est ouvert, fermez la boîte de dialogue de l'assistant **Assistant d'impression**. Si cette boîte n'est pas fermée, il ne sera pas possible de changer l'affichage ou d'envoyer une commande depuis la barre d'outils/le ruban.

4. Cliquez sur **Imprimer à l'aide des paramètres enregistrés**.

5. Cliquez sur le bouton **Suivant**.

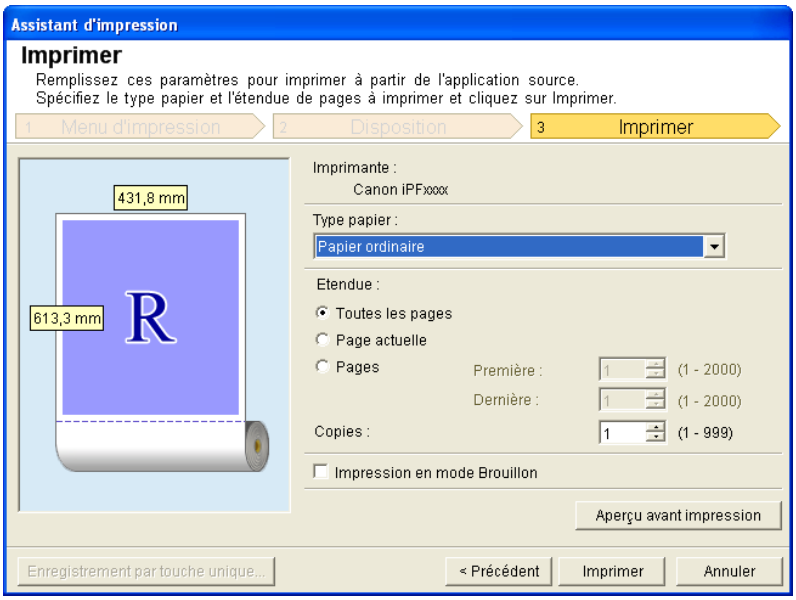

6. Sélectionnez **Type papier**.

7. Sélectionnez **Etendue** parmi **Toutes les pages**, **Page actuelle** ou **Pages**.
Si **Pages** a été sélectionné, entrez le nombre de pages.

8. Entrez **Copies**.

Remarque

- Quand **Impression en mode Brouillon** est sélectionné, l'impression est rapide mais la qualité d'impression est faible.
- Appuyez sur le bouton **Aperçu avant impression** pour afficher l'écran précédent. Vérifiez et modifiez éventuellement la disposition dans cet écran.
- La longueur d'impression maximale lors de l'impression avec les paramètres enregistrés est moins de 5,587 fois la largeur du rouleau de papier, ou 18,0 m.

9. Appuyez sur **Imprimer** pour commencer l'impression.

Orientation portrait / Orientation paysage (Word)

Pour imprimer sur toute la largeur du rouleau. Permet d'imprimer des affiches et des présentations ou des formats de page en orientation portrait ou paysage paramétrées avec **Assistant d'impression grand format**.

Pour créer du format de page en orientation portrait ou paysage.

Pour créer des formats de page portrait pour une Orientation portrait et des formats de page paysage pour une Orientation paysage, utilisez le **Assistant d'impression grand format**.

1. Lancez **Microsoft Word**.

2. Si **Lancer imagePROGRAF Print Plug-In** est affiché, cliquez dessus.

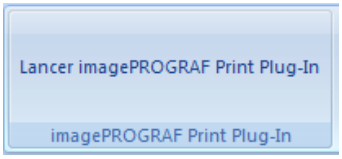

3. Cliquez sur **Paramètres du papier** dans la barre d'outils/le ruban de **imagePROGRAF Print Plug-In**.
La boîte de dialoque de **Assistant d'impression grand format** s'affiche.

> Remarque
> - Pour passer à l'affichage d'un autre fichier ou d'une autre application quand l'assistant **Assistant d'impression grand format** est ouvert, fermez la boîte de dialogue de l'assistant **Assistant d'impression grand format**. Si cette boîte n'est pas fermée, il ne sera pas possible de changer l'affichage ou d'envoyer une commande depuis la barre d'outils/le ruban.

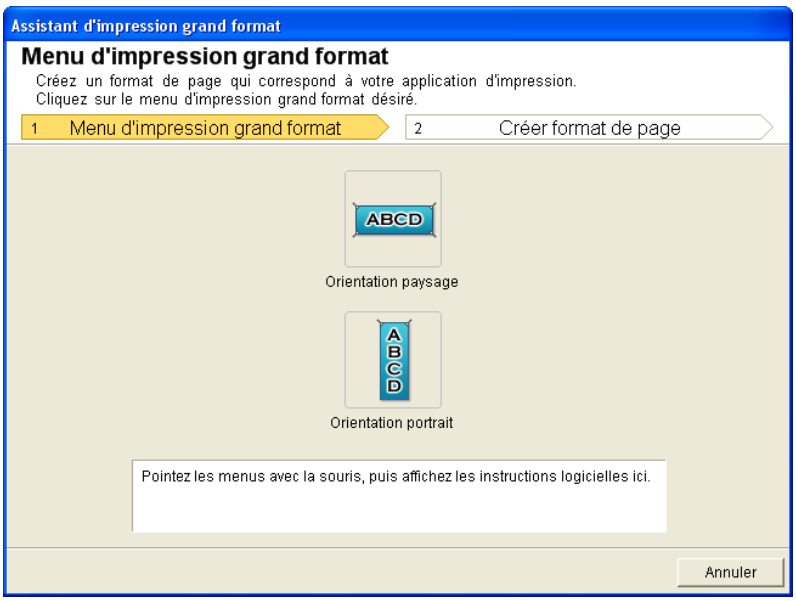

4. Cliquez sur **Orientation portrait** ou **Orientation paysage**.

> Remarque
> - La marche à suivre pour la création d'un format de page en portrait est utilisée comme exemple pour expliquer le processus.

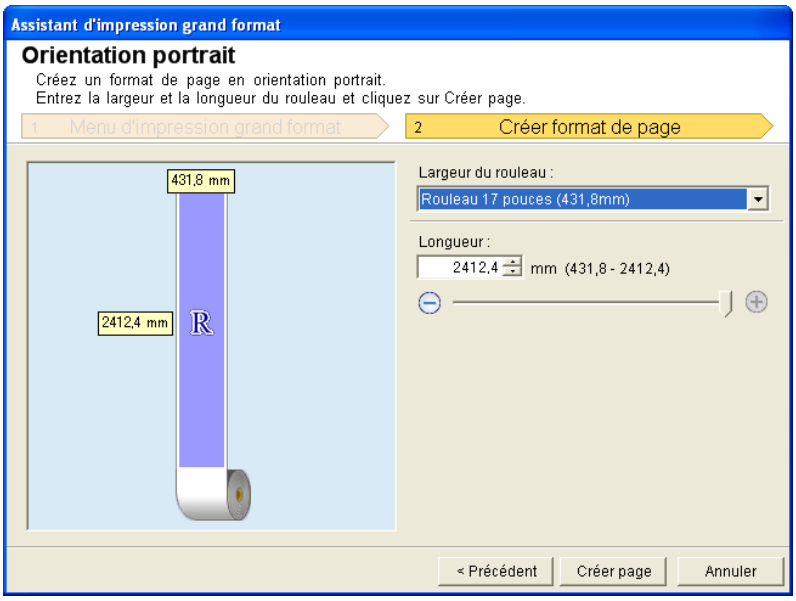

5. Ajuster la **Longueur** depuis la boîte-liste ou la barre coulissante.

6. Cliquez sur le bouton **Créer page**.

7. Cliquez sur **OK** si le message s'affiche.

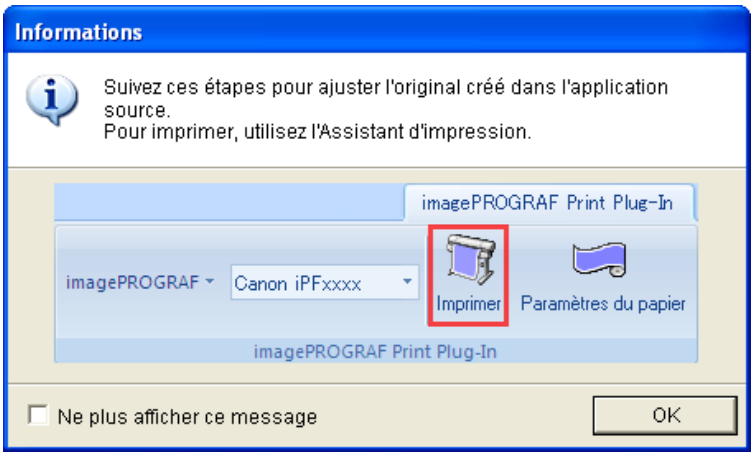

8. Pour éditer et créer le document.

Remarque

- L'impression s'effectue selon **Imprimer en fonction de la largeur du rouleau** de **Assistant d'impression**. Pour le détail sur **Imprimer en fonction de la largeur du rouleau** voir voir "Imprimer en fonction de la largeur du rouleau (Word)." →P.300 .

Important

- La mise en page risque de ne pas s'appliquer si vous avez créé une forme à l'aide de données existantes. Le cas échéant, modifiez de nouveau les données.

Pour commencer depuis Microsoft PowerPoint

Pour lancer **Print Plug-In for Office** depuis **Microsoft PowerPoint** procédez de la manière suivante.

1. Lancez **Microsoft PowerPoint**.

2. Si **Lancer imagePROGRAF Print Plug-In** est affiché sur la barre d'outils/le ruban, cliquez dessus.

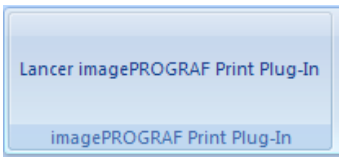

Important
- Si la barre d'outils/le ruban de **imagePROGRAF Print Plug-In** ne s'affiche pas, reportez-vous à ce qui suit.
  - Si Print Plug-In for Office ne s'affiche pas →P.293

3. Vérifiez que la barre d'outils/le ruban de **imagePROGRAF Print Plug-In** est affichée.

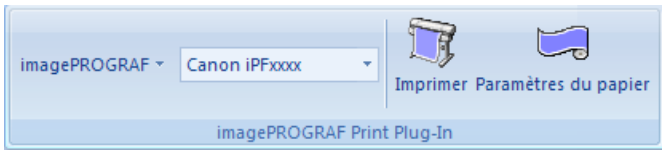

4. Cliquez sur les boutons de la barre d'outils/ruban correspondant aux rubriques à paramétrer.

Icône	Sommaire
imagePROGRAF Menu	Affiche les boîtes de dialogue **A propos**, **Aide** et **Réglages spéciaux**. (Voir "Configuration des Réglages spéciaux.") →P.335
Canon iPFxxxx Liste des imprimantes	Sélectionnez une imprimante. Si vous sélectionnez **Afficher toutes les imprimantes**, les imprimantes de **imagePROGRAF** s'affichent de nouveau. Effectuez cette sélection pour afficher toutes les imprimantes ou remettre l'affichage à niveau.
Imprimer Bouton **Imprimer**	L'Assistant d'impression s'affiche. Les paramètres **Imprimer en fonction de la largeur du rouleau**, **Impression à bord perdu**, **Impression de plusieurs pages** et **Imprimer à l'aide des paramètres enregistrés** peuvent alors être entrés.
Paramètres du papier Bouton **Paramètres du papier**	L'Assistant grand format s'affiche. Entrez le paramètre Orientation portrait ou paysage.

Boîte de dialogue **Assistant d'impression**

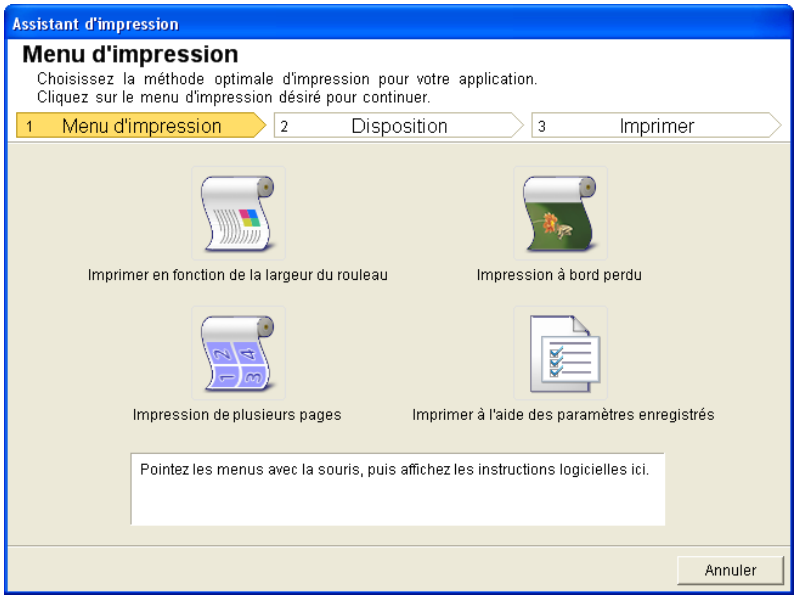

Important

- Pour passer à l'affichage d'un autre fichier ou d'une autre application quand l'assistant **Assistant d'impression** est ouvert, fermez la boîte de dialogue de l'assistant **Assistant d'impression**. Si cette boîte n'est pas fermée, il ne sera pas possible de changer l'affichage ou d'envoyer une commande depuis la barre d'outils/le ruban.

Remarque

- Si un document protégé par un mot de passe est ouvert pour une lecture seule, il n'est pas possible d'exécuter l'assistant **Assistant d'impression**.

Boîte de dialogue **Assistant d'impression grand format**

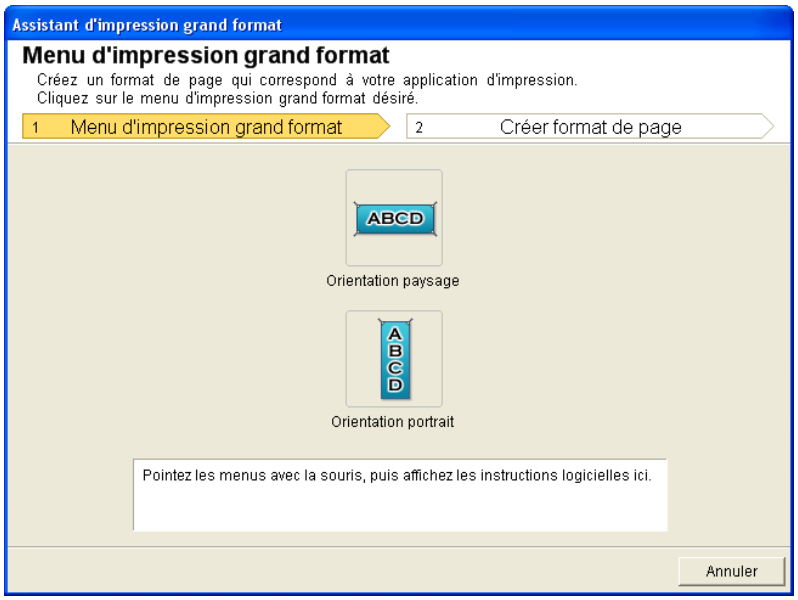

Important

- Pour passer à l'affichage d'un autre fichier ou d'une autre application quand l'assistant **Assistant d'impression grand format** est ouvert, fermez la boîte de dialogue de l'assistant **Assistant d'impression grand format**. Si cette boîte n'est pas fermée, il ne sera pas possible de changer l'affichage ou d'envoyer une commande depuis la barre d'outils/le ruban.
- La mise en page risque de ne pas s'appliquer si vous avez créé une forme à l'aide de données existantes. Le cas échéant, modifiez de nouveau les données.

Remarque

- Si un document protégé par un mot de passe est ouvert pour une lecture seule, il n'est pas possible d'exécuter l'assistant **Assistant d'impression grand format**. Supprimez la protection par mot de passe.

Imprimer en fonction de la largeur du rouleau (PowerPoint)

Pour imprimer sur toute la largeur du rouleau. Permet d'imprimer des affiches et des annonces de grandes dimensions et d'imprimer en orientation portrait ou paysage paramétrés dans **Assistant d'impression grand format**.

1. Lancez **Microsoft PowerPoint**.

2. Si **Lancer imagePROGRAF Print Plug-In** est affiché, cliquez dessus.

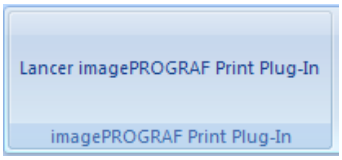

3. Cliquez sur **Imprimer** depuis la barre d'outils/le ruban de **imagePROGRAF Print Plug-In**.
La boîte de dialogue **Assistant d'impression** s'affiche.

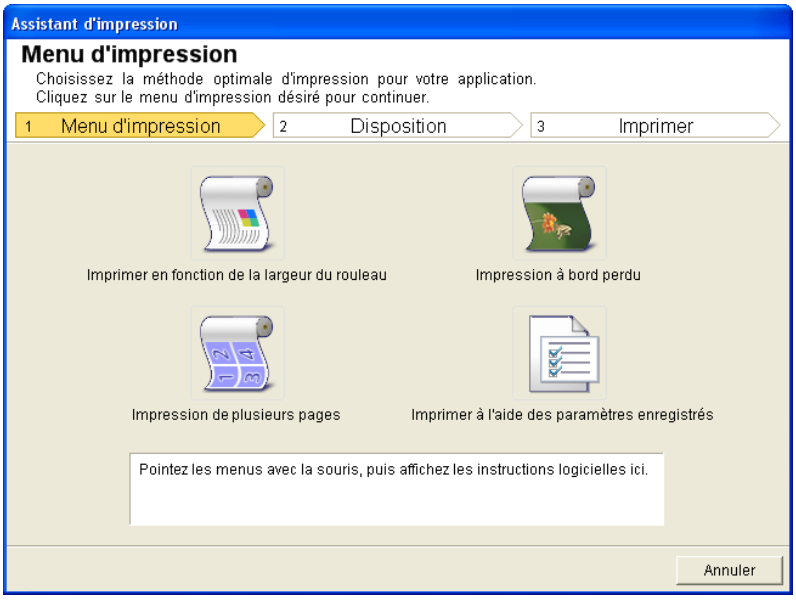

Important

- Pour passer à l'affichage d'un autre fichier ou d'une autre application quand l'assistant **Assistant d'impression** est ouvert, fermez la boîte de dialogue de l'assistant **Assistant d'impression**. Si cette boîte n'est pas fermée, il ne sera pas possible de changer l'affichage ou d'envoyer une commande depuis la barre d'outils/le ruban.

4. Cliquez sur **Imprimer en fonction de la largeur du rouleau**.

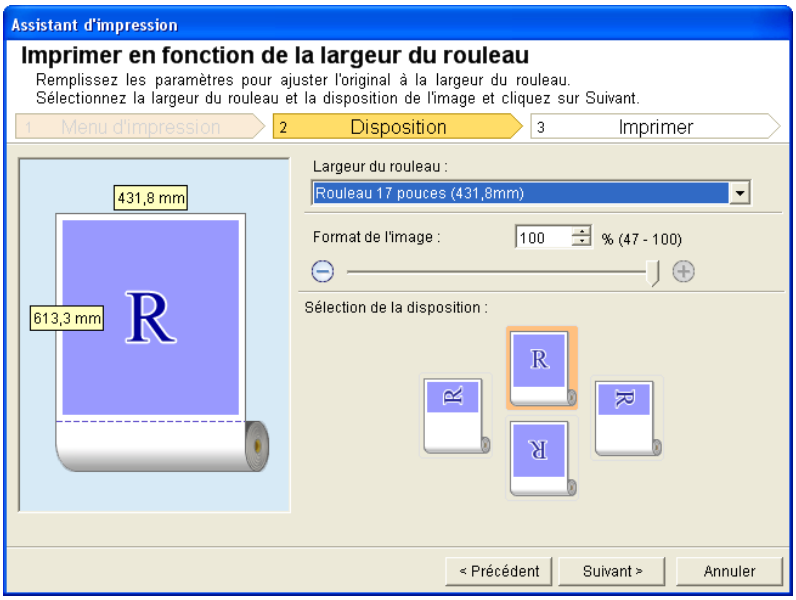

5. Sélectionnez la **Largeur du rouleau** paramétrée dans l'imprimante.

6. Sélectionnez le format de l'image.

7. Sélectionnez la disposition.

8. Sélectionnez **Suivant**.

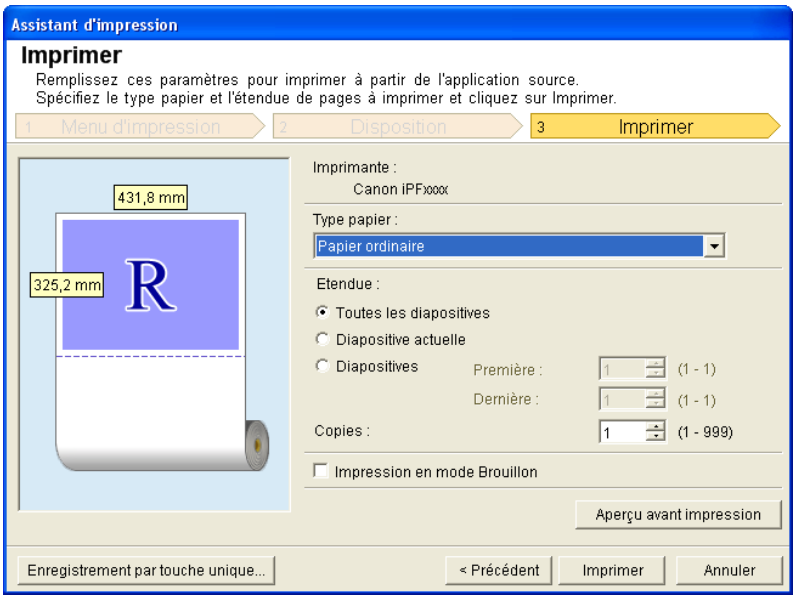

9. Sélectionnez **Type papier**.

10. Sélectionnez **Etendue** dans **Toutes les diapositives**, **Diapositive actuelle** et **Diapositives**.
Diapositives a été sélectionné, entrez le nombre de diapositives.

11. Entrez **Copies**.

> Remarque
> - Quand **Impression en mode Brouillon** est sélectionné, l'impression est rapide mais la qualité d'impression est faible.
> - Appuyez sur **Enregistrement par touche unique** pour enregistrer les paramètres. Cette fonction peut s'avérer pratique pour l'impression répétée du même document avec les mêmes paramètres.
> - Appuyez sur le bouton **Aperçu avant impression** pour afficher l'écran précédent. Effectuez alors un contrôle et modifiez éventuellement la disposition paramétrée dans cet écran.
> - Si l'impression est effectuée sur toute la largeur du rouleau, la longueur d'impression maximum sera égale à 14.22 fois la largeur du papier ou à 18,0 m au plus.

12. Appuyez sur **Imprimer** pour commencer l'impression.

Impression à bord perdu (PowerPoint)

Pour imprimer sur toute la largeur du papier. Permet d'imprimer des photos et des affiches sans se préoccuper des marges.

1. Lancez **Microsoft PowerPoint**.

2. Si **Lancer imagePROGRAF Print Plug-In** est affiché, cliquez dessus.

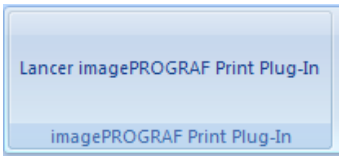

3. Cliquez sur **Imprimer** depuis la barre d'outils/le ruban de **imagePROGRAF Print Plug-In**.
La boîte de dialogue **Assistant d'impression** s'affiche.

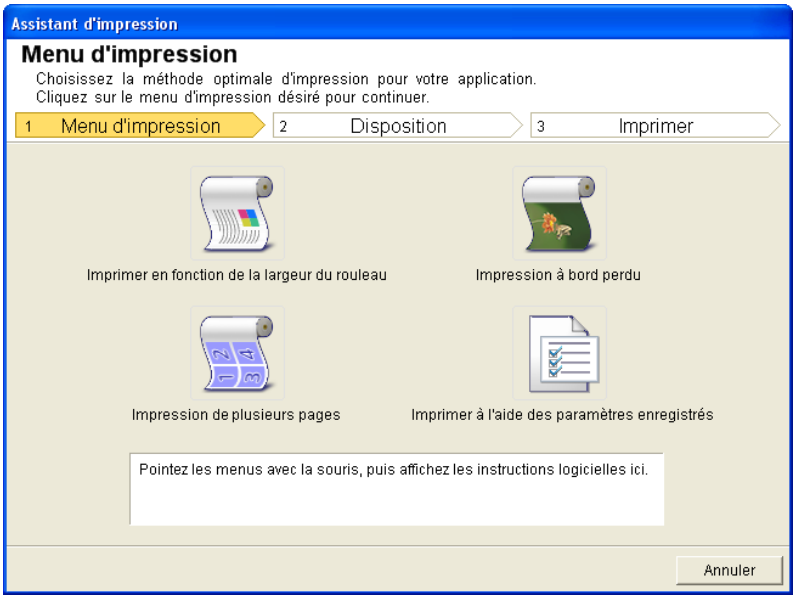

Important

- Pour passer à l'affichage d'un autre fichier ou d'une autre application quand l'assistant **Assistant d'impression** est ouvert, fermez la boîte de dialogue de l'assistant **Assistant d'impression**. Si cette boîte n'est pas fermée, il ne sera pas possible de changer l'affichage ou d'envoyer une commande depuis la barre d'outils/le ruban.

4. Cliquez **Impression à bord perdu**.

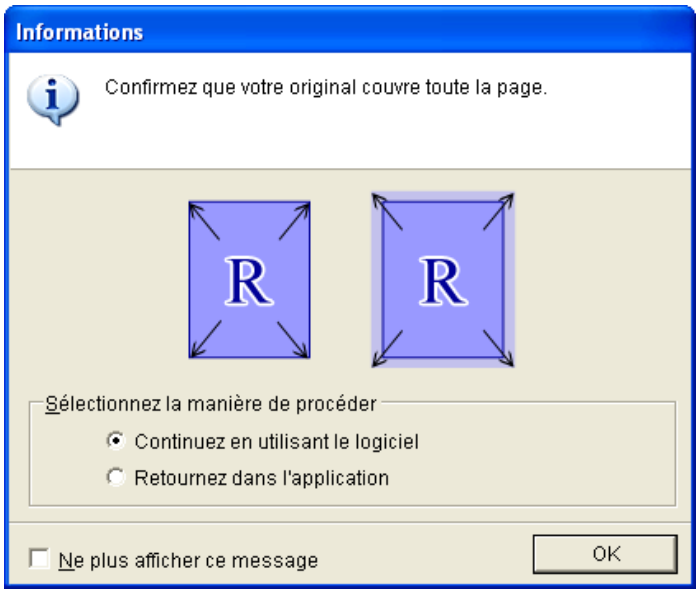

5. Une boîte de confirmation s'affiche. Si les données occupent toute la page, vérifiez que **Continuez en utilisant le logiciel** est sélectionné dans **Sélectionnez la manière de procéder** et appuyez sur **OK**.

Remarque

- Pour ajuster les données, sélectionnez **Retournez dans l'application** et appuyez sur **OK**. Quittez **Print Plug-In for Office** et retournez à l'application.

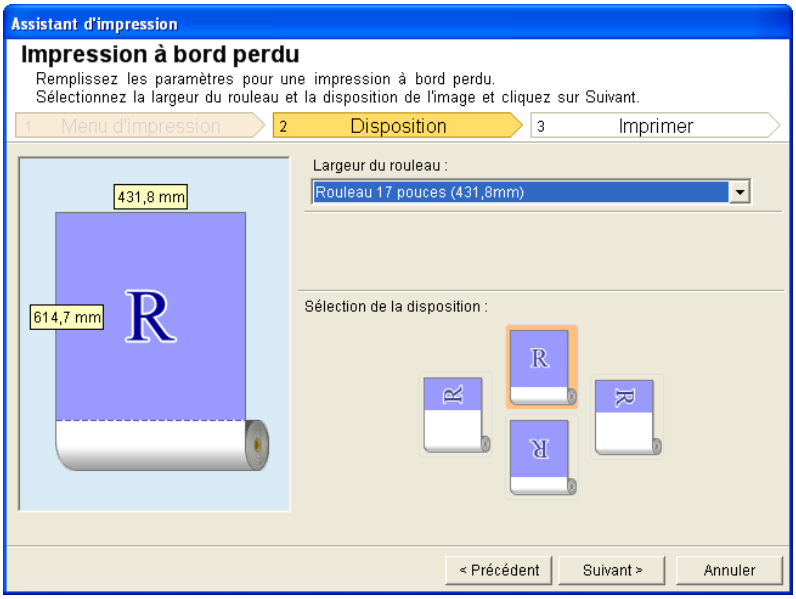

6. Sélectionnez la **Largeur du rouleau** paramétrée pour l'imprimante.

7. Sélectionnez Disposition.

8. Sélectionnez **Suivant**.

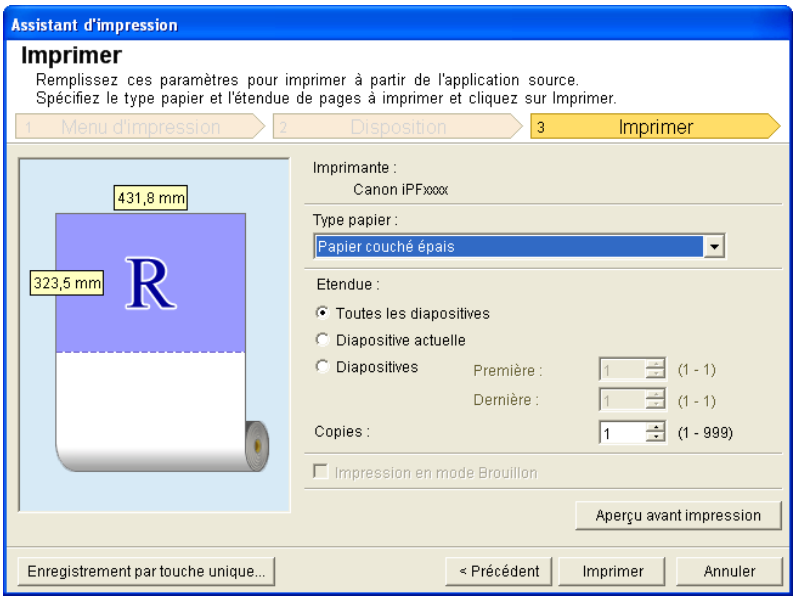

9. Sélectionnez **Type papier**.

10. Sélectionnez **Etendue** dans **Toutes les diapositives**, **Diapositive actuelle** et **Diapositives**. **Diapositives** a été sélectionné, entrez le nombre de diapositives.

11. Entrez **Copies**.

Remarque

- Quand **Impression en mode Brouillon** est sélectionné, l'impression est rapide mais la qualité d'impression est faible.
- Appuyez sur le bouton **Enregistrement par touche unique** pour enregistrer les paramètres. Cette fonction peut s'avérer utile pour l'impression répétée d'un même document avec les mêmes paramètres.
- Appuyez sur le bouton **Aperçu avant impression** pour afficher l'écran précédent. Vérifiez et modifiez éventuellement la disposition dans cet écran.
- La longueur maximum d'une impression à bords perdus sera égale à 14.22 fois la largeur du rouleau de papier ou à 18,0 m au plus.

12. Appuyez sur **Imprimer** pour commencer l'impression.

Impression de plusieurs pages (PowerPoint)

Permet d'imprimer plusieurs pages sur une seule page. Il est possible d'imprimer des papillons sur une seule page ou d'imprimer dess documents de plusieurs pages.

1. Lancez **Microsoft PowerPoint**.

2. Si **Lancer imagePROGRAF Print Plug-In** est affiché, cliquez dessus.

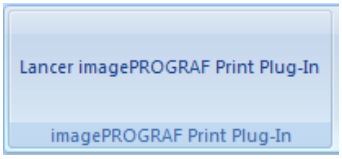

3. Cliquez sur **Imprimer** depuis la barre d'outils/le ruban de **imagePROGRAF Print Plug-In**.
La boîte de dialogue **Assistant d'impression** s'affiche.

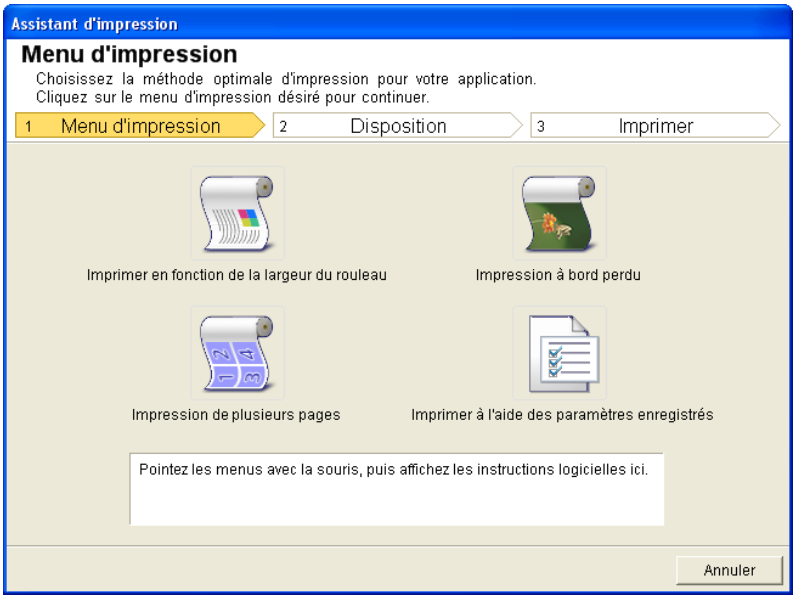

Important

- Pour passer à l'affichage d'un autre fichier ou d'une autre application quand l'assistant **Assistant d'impression** est ouvert, fermez la boîte de dialogue de l'assistant **Assistant d'impression**. Si cette boîte n'est pas fermée, il ne sera pas possible de changer l'affichage ou d'envoyer une commande depuis la barre d'outils/le ruban.

4. Cliquez sur **Impression de plusieurs pages**.

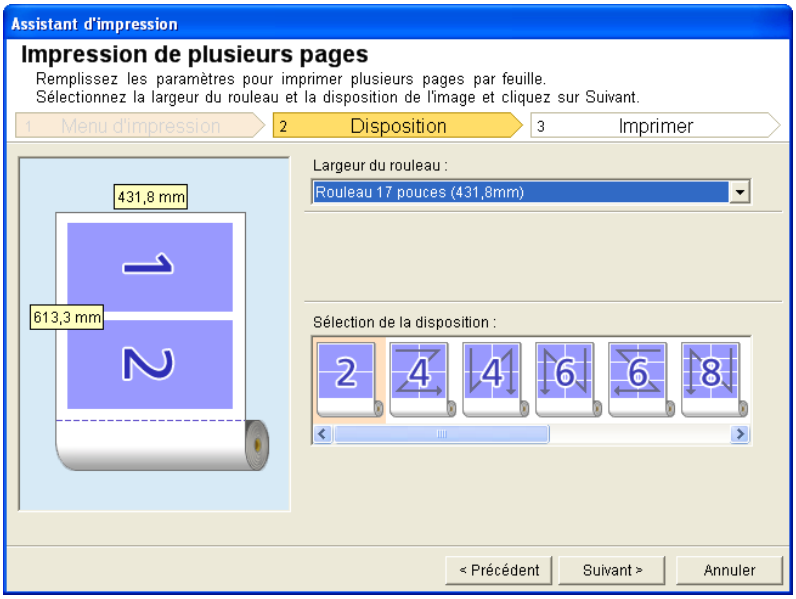

5. Sélectionnez la **Largeur du rouleau** paramétrée pour l'imprimante.

6. Sélectionnez la disposition dans **Sélection de la disposition**.

7. Sélectionnez **Suivant**.

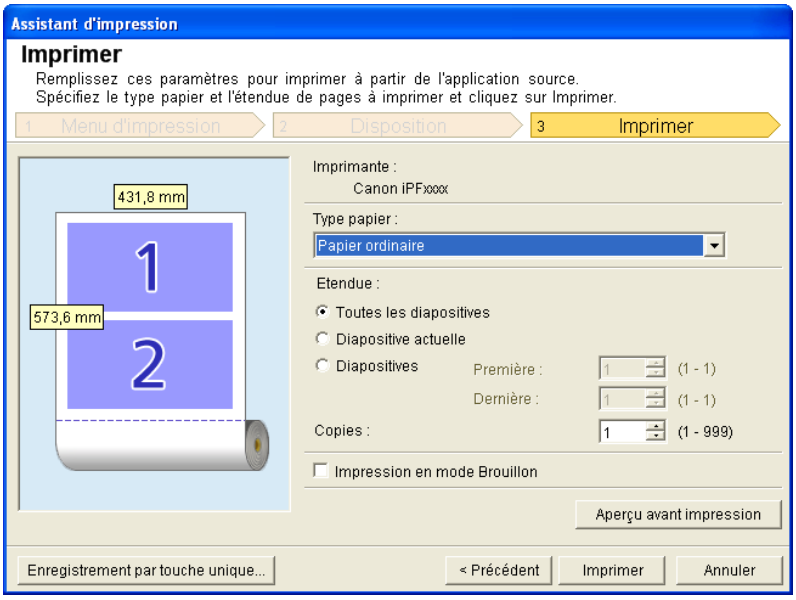

8. Sélectionnez **Type papier**.

9. Sélectionnez **Etendue** dans **Toutes les diapositives**, **Diapositive actuelle** et **Diapositives**.
Diapositives a été sélectionné, entrez le nombre de diapositives.

10. Entrez **Copies**.

Remarque

- Quand **Impression en mode Brouillon** est sélectionné, l'impression est rapide mais la qualité d'impression est faible.
- Appuyez sur **Enregistrement par touche unique** pour enregistrer les paramètres. Cette fonction peut s'avérer pratique pour l'impression répétée du même document avec les mêmes paramètres.
- Appuyez sur le bouton **Aperçu avant impression** pour afficher l'écran précédent. Vérifiez et modifiez éventuellement la disposition dans cet écran.
- La longueur maximum d'une impression de plusieurs pages sera égale à 14,22 fois la largeur du rouleau de papier ou à 18,0 m au plus.

11. Appuyez sur **Imprimer** pour commencer l'impression.

Pour enregistrer les paramètres(PowerPoint)

Pour imprimer de manière répétitive avec les mêmes paramètres, vous pouvez sélectionner **Enregistrement par touche unique**. Il est possible de rappeler les paramètres enregistrés depuis **Imprimer à l'aide des paramètres enregistrés**.

1. Sélectionnez un paramètre à l'écran **Imprimer** parmi **Imprimer en fonction de la largeur du rouleau**, **Impression à bord perdu** ou **Impression de plusieurs pages** dans le **Menu d'impression**.

   Remarque
   - Il est possible d'enregistrer jusqu'à 20 rubriques.
   - Les disponibles réglages sont comme suit.
     - Imprimer en fonction de la largeur du rouleau (PowerPoint) →P.314
     - Impression à bord perdu (PowerPoint) →P.316
     - Impression de plusieurs pages (PowerPoint) →P.318

2. Cliquez sur le bouton **Enregistrement par touche unique**.

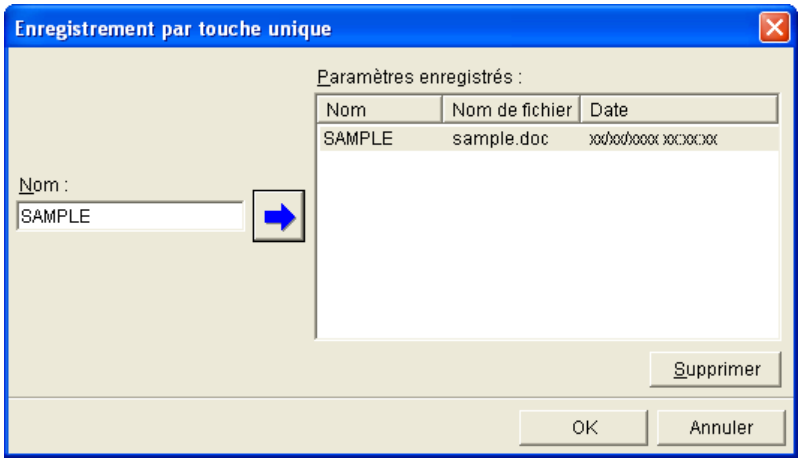

3. Entrez un nom dans **Nom**.
   Il est possible d'entrer jusqu'à 31 caractères.

4. Cliquez sur . Le nom entré est affiché dans **Paramètres enregistrés**.

5. Cliquez sur **OK** et revenez à l'écran **Imprimer**.

6. Cliquez sur **Imprimer** pour imprimer et cliquez sur **Annuler** pour annuler l'impression.

   Remarque
   - Cliquer sur **Annuler** à l'écran **Imprimer** n'annule pas les paraamètres enregistrés.

Imprimer à l'aide des paramètres enregistrés (PowerPoint)

Pour imprimer avec les paramètres enregistrés.

1. Lancez **Microsoft PowerPoint**.

2. Si **Lancer imagePROGRAF Print Plug-In** est affiché, cliquez dessus.

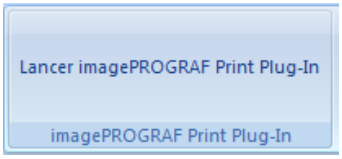

3. Cliquez sur **Imprimer** depuis la barre d'outils/le ruban de **imagePROGRAF Print Plug-In**.
La boîte de dialogue **Assistant d'impression** s'affiche.

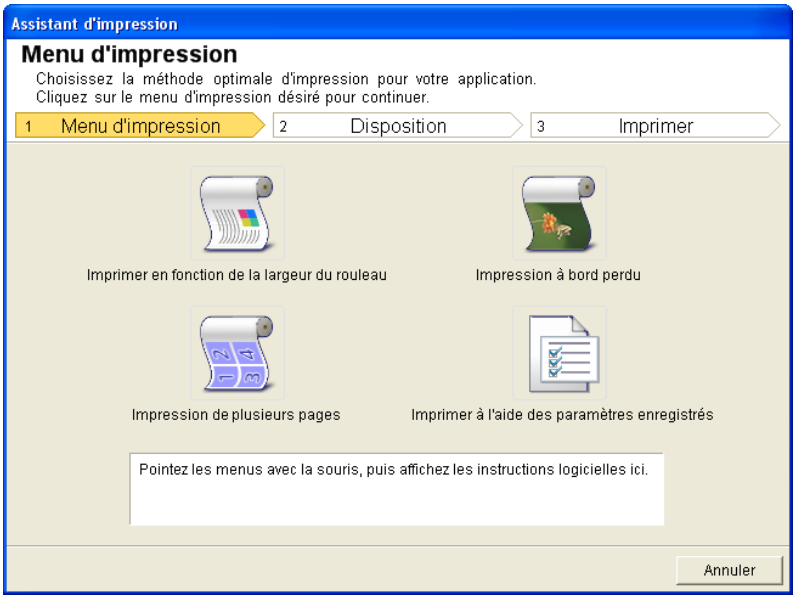

Important

- Pour passer à l'affichage d'un autre fichier ou d'une autre application quand l'assistant **Assistant d'impression** est ouvert, fermez la boîte de dialogue de l'assistant **Assistant d'impression**. Si cette boîte n'est pas fermée, il ne sera pas possible de changer l'affichage ou d'envoyer une commande depuis la barre d'outils/le ruban.

4. Cliquez sur **Imprimer à l'aide des paramètres enregistrés**.

5. Cliquez sur le bouton **Suivant**.

6. Sélectionnez **Type papier**.

7. Sélectionnez **Etendue** dans **Toutes les diapositives**, **Diapositive actuelle** et **Diapositives**.
Diapositives a été sélectionné, entrez le nombre de diapositives.

8. Entrez **Copies**.

Remarque

- Quand **Impression en mode Brouillon** est sélectionné, l'impression est rapide mais la qualité d'impression est faible.
- Appuyez sur le bouton **Aperçu avant impression** pour afficher l'écran précédent. Vérifiez et modifiez éventuellement la disposition dans cet écran.
- La longueur d'impression maximale lors de l'impression avec les paramètres enregistrés est moins de 14,22 fois la largeur du rouleau de papier, ou 18,0 m.

9. Appuyez sur **Imprimer** pour commencer l'impression.

Orientation portrait / Orientation paysage (PowerPoint)

Pour imprimer sur toute la largeur du rouleau. Permet d'imprimer des affiches et des présentations ou des formats de page en orientation portrait ou paysage paramétrées avec **Assistant d'impression grand format**.

Pour créer du format de page en orientation portrait ou paysage.

Pour créer des formats de page portrait pour une Orientation portrait et des formats de page paysage pour une Orientation paysage, utilisez le **Assistant d'impression grand format**.

1. Lancez **Microsoft PowerPoint**.

2. Si **Lancer imagePROGRAF Print Plug-In** est affiché, cliquez dessus.

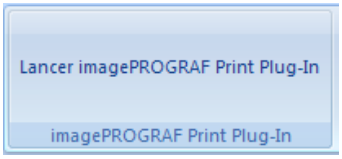

3. Cliquez sur **Paramètres du papier** dans la barre d'outils/le ruban de **imagePROGRAF Print Plug-In**.
La boîte de dialoque de **Assistant d'impression grand format** s'affiche.

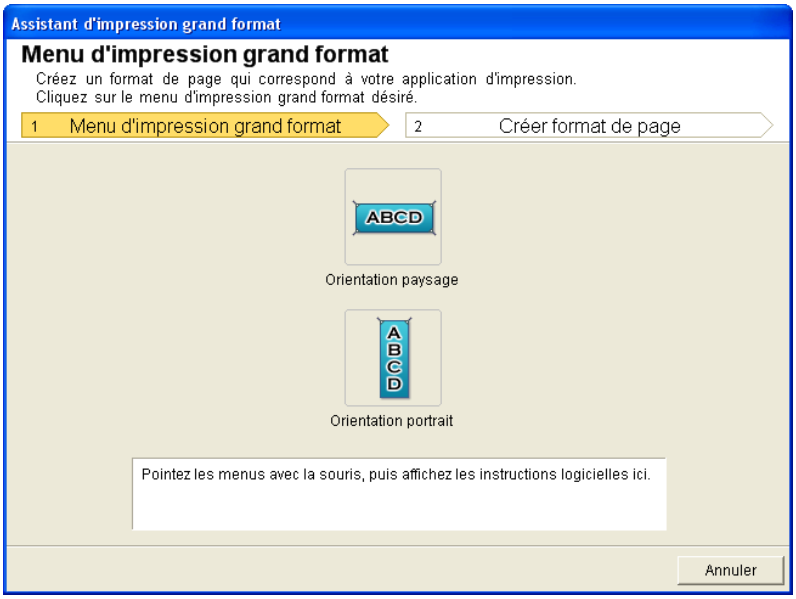

Important
- Pour passer à l'affichage d'un autre fichier ou d'une autre application quand l'assistant **Assistant d'impression grand format** est ouvert, fermez la boîte de dialogue de l'assistant **Assistant d'impression grand format**. Si cette boîte n'est pas fermée, il ne sera pas possible de changer l'affichage ou d'envoyer une commande depuis la barre d'outils/le ruban.

4. Cliquez sur **Orientation portrait** ou **Orientation paysage**.

Remarque
- La marche à suivre pour la création d'un format de page en portrait est utilisée comme exemple pour expliquer le processus.

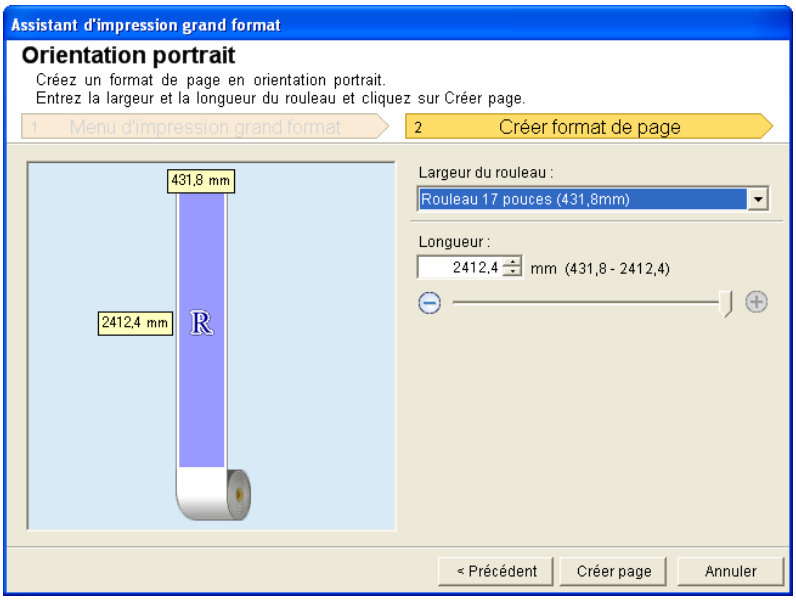

5. Ajuster la **Longueur** depuis la boîte-liste ou la barre coulissante.

6. Cliquez sur le bouton **Créer page**.

7. Cliquez sur **OK** si le message s'affiche.

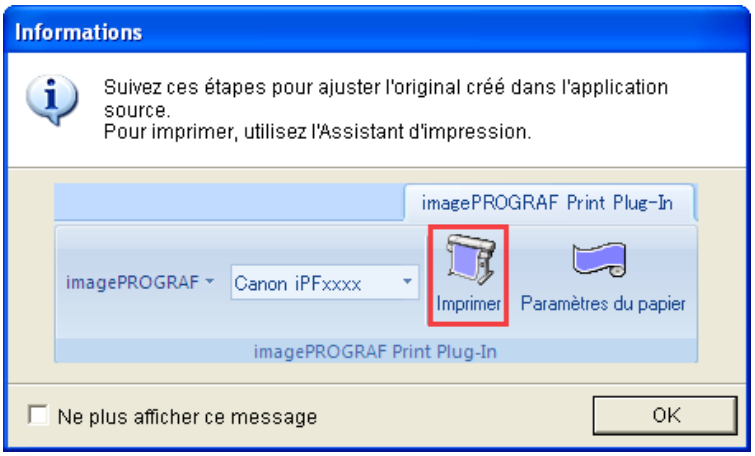

8. Pour éditer et créer le document.

Important

- La mise en page risque de ne pas s'appliquer si vous avez créé une forme à l'aide de données existantes. Le cas échéant, modifiez de nouveau les données.

Remarque

- L'impression s'effectue selon **Imprimer en fonction de la largeur du rouleau** de **Assistant d'impression**. Pour le détail sur **Imprimer en fonction de la largeur du rouleau** voir voir "Imprimer en fonction de la largeur du rouleau (PowerPoint)." →P.314 .

Pour commencer depuis Microsoft Excel

Pour lancer **Print Plug-In for Office** depuis **Microsoft Excel** procédez de la manière suivante.

1. Lancez **Microsoft Excel**.

2. Si **Lancer imagePROGRAF Print Plug-In** est affiché sur la barre d'outils/le ruban, cliquez dessus.

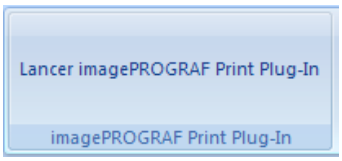

Important
- Si la barre d'outils/le ruban de **imagePROGRAF Print Plug-In** ne s'affiche pas, reportez-vous à ce qui suit.
  - Si Print Plug-In for Office ne s'affiche pas →P.293

3. Vérifiez que la barre d'outils/le ruban de **imagePROGRAF Print Plug-In** est affichée.

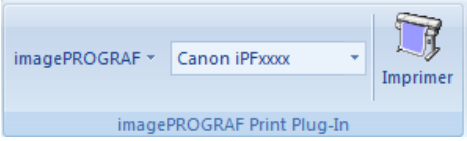

4. Cliquez sur les boutons de la barre d'outils/ruban correspondant aux rubriques à paramétrer.

Icône	Sommaire
imagePROGRAF Menu	Affiche les boîtes de dialogue **A propos**, **Aide** et **Réglages spéciaux**. (Voir "Configuration des Réglages spéciaux.") →P.335
Canon iPFxxxx Liste des imprimantes	Sélectionnez une imprimante. Si vous sélectionnez **Afficher toutes les imprimantes**, les imprimantes de **imagePROGRAF** s'affichent de nouveau. Effectuez cette sélection pour afficher toutes les imprimantes ou remettre l'affichage à niveau.
Imprimer Bouton **Imprimer**	L'Assistant d'impression s'affiche. Les paramètres **Imprimer Feuille entier** et **Imprimer Zone de sélection** peuvent alors être entrés.

Boîte de dialogue **Assistant d'impression**

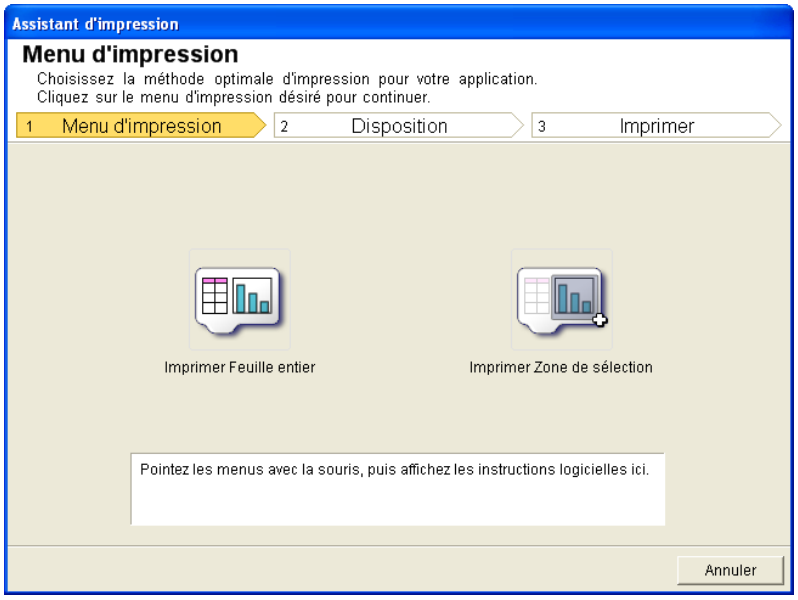

Important

- Pour passer à l'affichage d'un autre fichier ou d'une autre application quand l'assistant **Assistant d'impression** est ouvert, fermez la boîte de dialogue de l'assistant **Assistant d'impression**. Si cette boîte n'est pas fermée, il ne sera pas possible de changer l'affichage ou d'envoyer une commande depuis la barre d'outils/le ruban.
- L' **Assistant d'impression** ne démarre pas si vous cliquez sur le bouton **Imprimer** de la barre/ruban d'outils pendant l'édition d'une cellule.
- Si plus d'une feuille de calcul a été sélectionnée, l'assistant **Assistant d'impression** ne peut pas être exécuté. Ne sélectionnez qu'une seule feuille de calcul et cliquez de nouveau sur **Imprimer**.
- Quand un objet a été sélectionné, l'assistant **Assistant d'impression** ne démarre pas si vous cliquez sur le bouton **Imprimer** de la barre d'outils/du ruban.
- Si le format du papier n'est pas entré dans Excel, il ne sera pas possible d'exécuter l'assistant **Assistant d'impression**. Sélectionnez **Mise en page** dans le menu **Fichier** et vérifiez **Format du papier**.

Remarque

- Si vous cliquez sur le bouton **Imprimer** alors qu'un graphe a été sélectionné, un message demandant si vous souhaitez continuer l'impression apparaît dans une boîte de dialogue.Cliquez sur **Non** pour revenir à l'application.
- Si vous cliquez sur le bouton **Imprimer** alors qu'une commande de changement de page à été entrée, un message demandant si vous souhaitez continuer l'impression apparaît dans une boîte de dialogue.Cliquez sur **Non** pour revenir à l'application. Si vous ne souhaitez pas changer de page, ouvrez l'aperçu de changement de page et modifiez le réglage.
- Si vous cliquez sur le bouton **Imprimer** alors qu'une comande d'étendue de page à été entrée, un message demandant si vous souhaitez continuer l'impression apparaît dans une boîte de dialogue.Cliquez sur **Non** pour revenir à l'application. Si vous ne souhaitez pas modifier la page, ouvrez l'aperçu de changement de page et modifiez le réglage.
- Si vous cliquez sur le bouton **Imprimer** dans une feuille de calcul ou une cellule protégée, un message demandant si vous souhaitez continuer l'impression apparaît dans une boîte de dialogue.Cliquez sur **Non** pour revenir à l'application. Si vous souhaitez modifier le réglage, supprimer la protection de la feuille de calcul ou de la cellule.

Imprimer Feuille entier (Excel)

Pour redimensionner la feuille entier pour l'ajuster à la largeur du rouleau. Choisissez cette option pour agrandir la feuille affichée actuellement avant d'imprimer.

1. Lancez **Microsoft Excel**.

2. Si **Lancer imagePROGRAF Print Plug-In** est affiché, cliquez dessus.

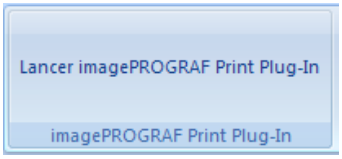

3. Cliquez sur **Imprimer** depuis la barre d'outils/le ruban de **imagePROGRAF Print Plug-In**.

> Important
> • Si plus d'une feuille de calcul a été sélectionnée, l'assistant **Assistant d'impression** ne peut pas être exécuté. Ne sélectionnez qu'une seule feuille de calcul et cliquez de nouveau sur **Imprimer**.

Si une zone à imprimer a été définie, une boîte de dialogue avec message de confirmation apparaît.
Pour imprimer la feuille en entier, annulez le réglage de la zone d'impression.

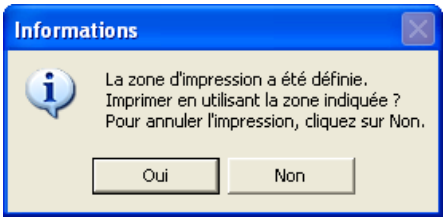

La boîte de dialogue **Assistant d'impression** s'affiche.

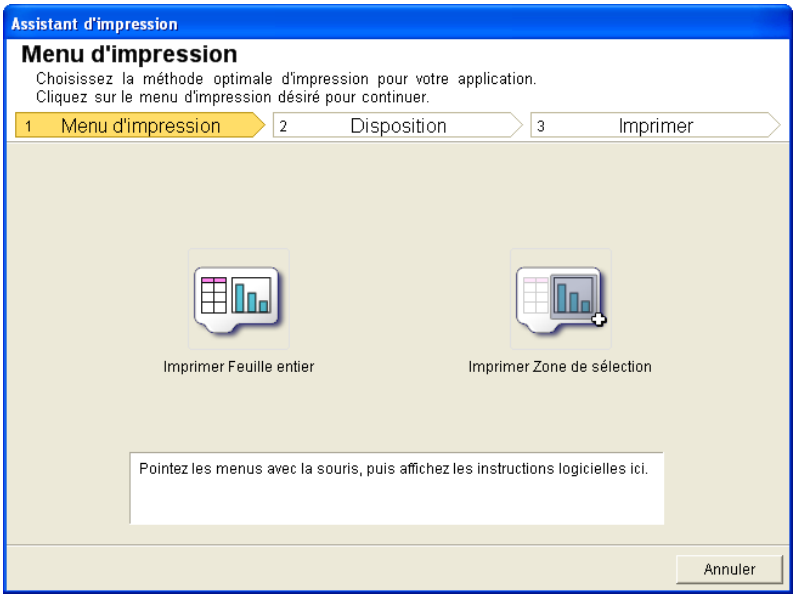

4. Cliquez sur **Imprimer Feuille entier**.
Un message apparaît indiquant que l'analyse est en cours.

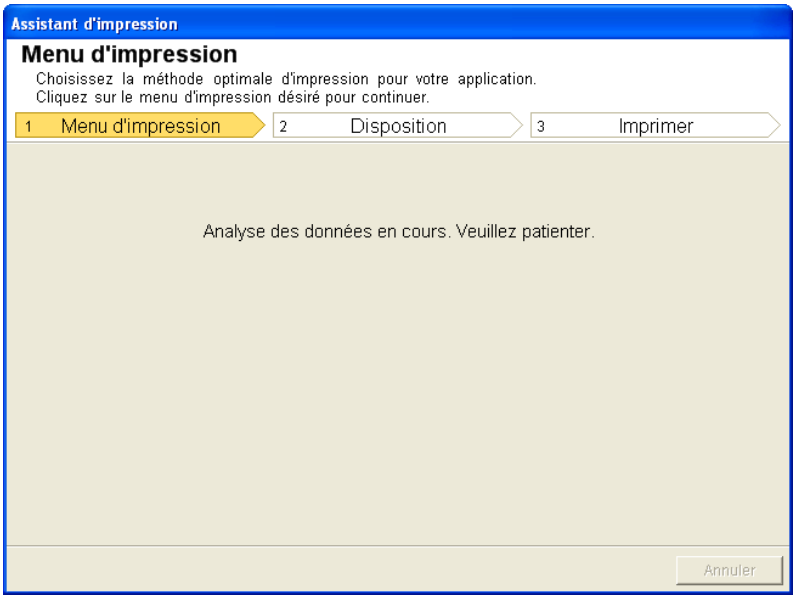

Le menu de Mise en page apparaît automatiquement.

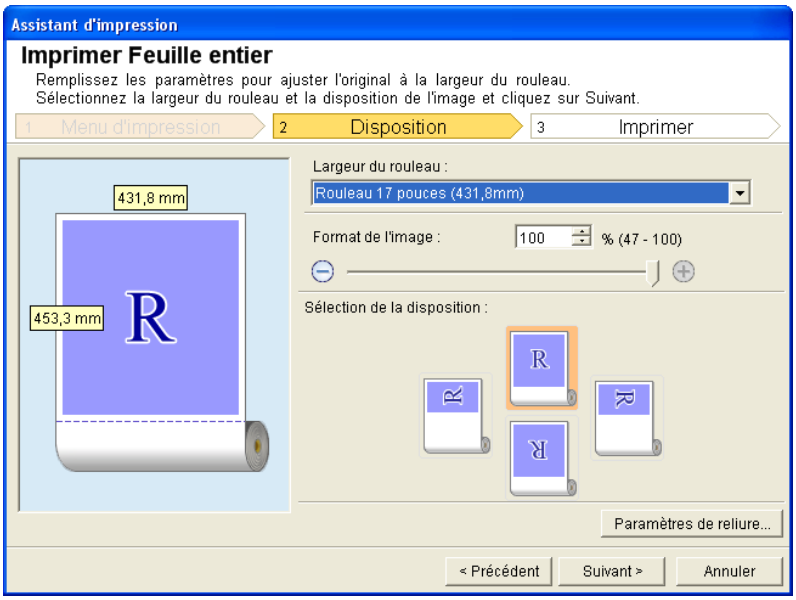

Remarque
- Si l'analyse des données demandent du temps, une boîte de message apparaît. Sélectionnez **Non** pour retourner à l'application.

5. Sélectionnez la **Largeur du rouleau** paramétrée dans l'imprimante.

6. Sélectionnez le format de l'image.

7. Sélectionnez la disposition.

8. Pour configurer la **Reliure**, cliquez sur le bouton **Paramètres de reliure**.
Reportez-vous à la rubrique Configuration de la Reliure (Excel) →P.334 pour plus de détails sur la procédure à suivre pour configurer la **Reliure**.

9. Sélectionnez **Suivant**.

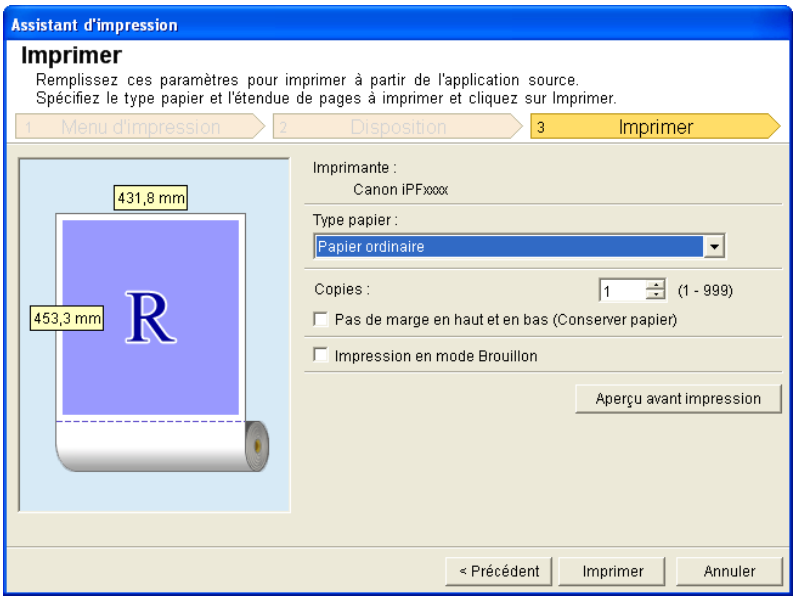

10. Sélectionnez **Type papier**.

11. Entrez **Copies**.

> **Remarque**
> - Quand **Impression en mode Brouillon** est sélectionné, l'impression est rapide mais la qualité d'impression est faible.
> - Appuyez sur le bouton **Aperçu avant impression** pour afficher l'écran précédent. Effectuez alors un contrôle et modifiez éventuellement la disposition paramétrée dans cet écran.
> - Si l'impression est effectuée sur toute la largeur du rouleau, la longueur d'impression maximum sera égale à 18,0 m.

12. Si les marges supérieure et inférieure sont trop grandes, vérifiez **Pas de marge en haut et en bas (Conserver papier)**.
Le contrôle des marges supérieure et inférieure s'effectue dans **Aperçu avant impression**.

13. Appuyez sur **Imprimer** pour commencer l'impression.

> **Important**
> - Si le résultat obtenu occupe plusieurs pages, essayez de réduire la taille des données ou l'étendue sélectionnée.
> - Il n'est pas possible d'exécuter **Imprimer** ou **Aperçu avant impression** si vous sélectionnez cette commande pour une feuille de calcul ne contenant pas de données.

Imprimer Zone de sélection (Excel)

Pour redimensionner la gamme de cellules sélectionnée pour l'ajuster à la largeur du rouleau. Choisissez cette option pour agrandir une partie donnée de la feuille avant d'imprimer.

1. Lancez **Microsoft Excel**.

2. Si **Lancer imagePROGRAF Print Plug-In** est affiché, cliquez dessus.

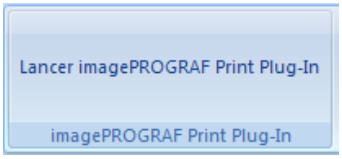

3. Cliquez sur **Imprimer** depuis la barre d'outils/le ruban de **imagePROGRAF Print Plug-In**.

> Important
> • Si plus d'une feuille de calcul a été sélectionnée, l'assistant **Assistant d'impression** ne peut pas être exécuté. Ne sélectionnez qu'une seule feuille de calcul et cliquez de nouveau sur **Imprimer**.

Si une zone à imprimer a été définie, une boîte de dialogue avec message de confirmation apparaît.
Pour imprimer la zone de sélection, annulez le réglage de la zone d'impression.

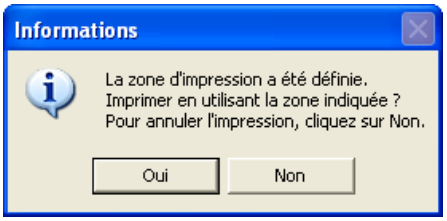

La boîte de dialogue **Assistant d'impression** s'affiche.

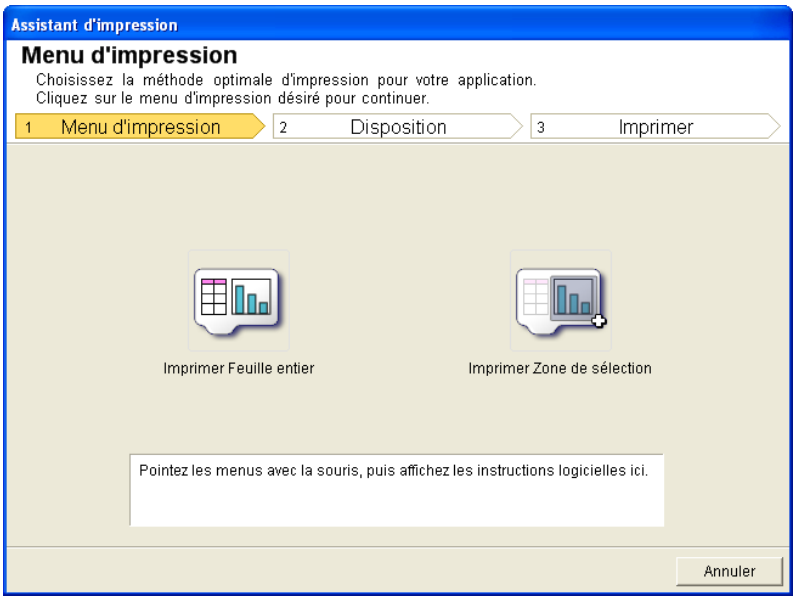

4. Cliquez sur **Imprimer Zone de sélection**.

> Important
> • Si une seule cellule a été sélectionnés, il n'est pas possible de sélectionner **Imprimer Zone de sélection**.

Un message apparaît indiquant que l'analyse est en cours.

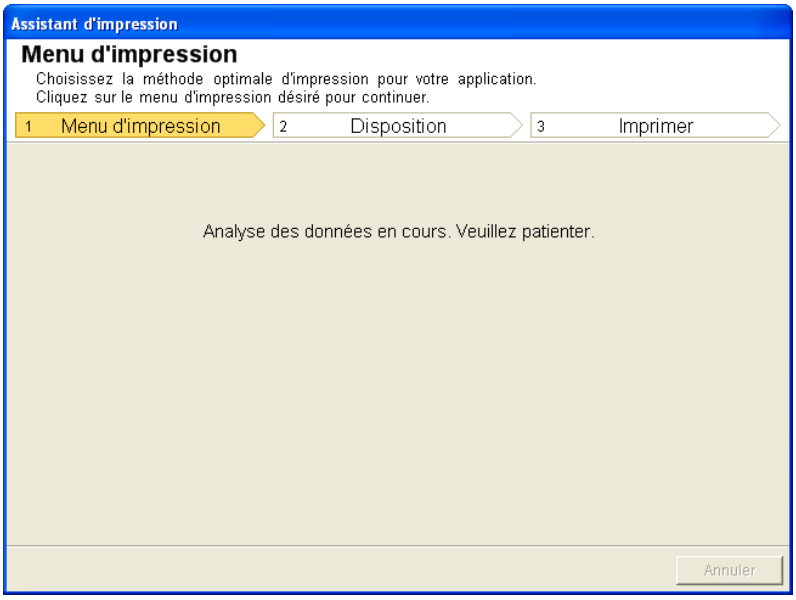

Le menu de Mise en page apparaît automatiquement.

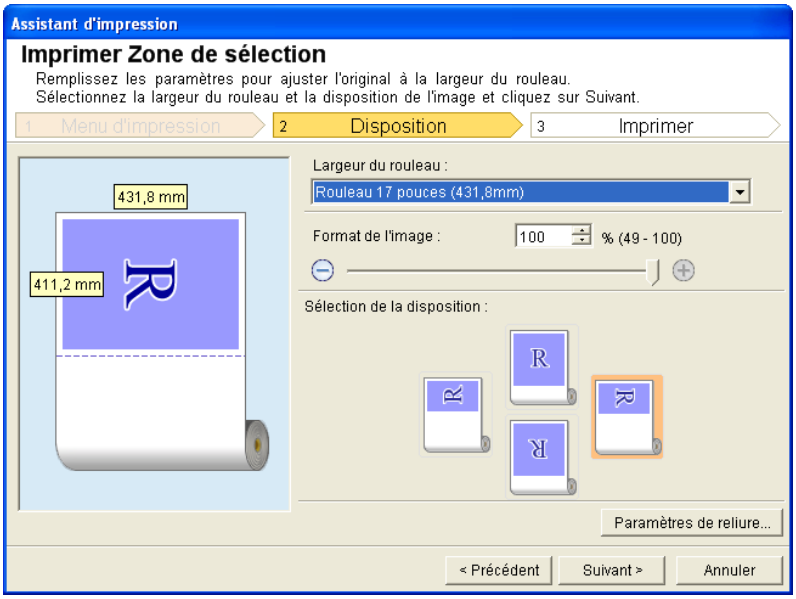

Important

- Si la plage sélectionnée dans **Excel 2007/2010** est trop grande, il ne sera pas possible d'analyser les données. Sélectionnez une plage plus étroite et exécutez de nouveau l'analyse.

Remarque

- Si l'analyse des données demandent du temps, une boîte de message apparaît. Sélectionnez **Non** pour retourner à l'application.

5. Sélectionnez la **Largeur du rouleau** paramétrée dans l'imprimante.

6. Sélectionnez le format de l'image.

7. Sélectionnez la disposition.

8. Pour configurer la **Reliure**, cliquez sur le bouton **Paramètres de reliure**.
Reportez-vous à la rubrique Configuration de la Reliure (Excel) →P.334 pour plus de détails sur la procédure à suivre pour configurer la **Reliure**.

9. Sélectionnez **Suivant**.

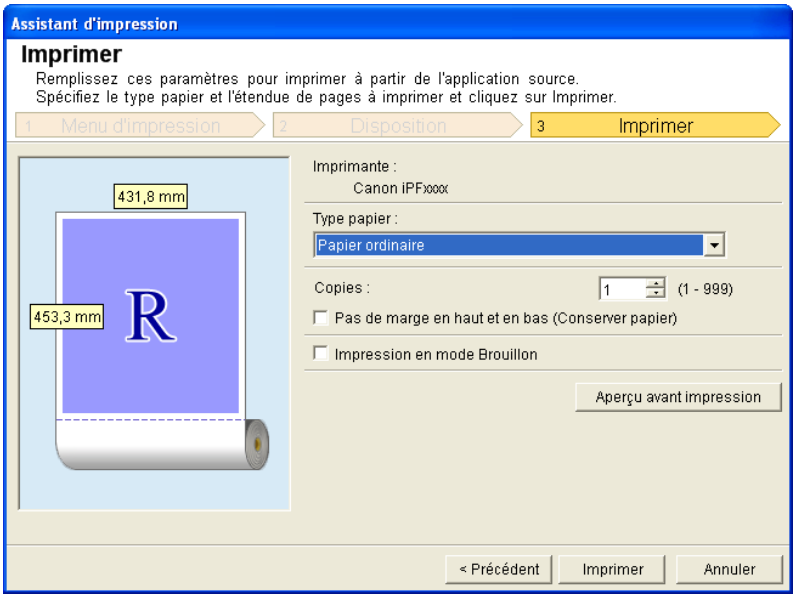

10. Sélectionnez **Type papier**.

11. Entrez **Copies**.

Remarque
- Quand **Impression en mode Brouillon** est sélectionné, l'impression est rapide mais la qualité d'impression est faible.
- Appuyez sur le bouton **Aperçu avant impression** pour afficher l'écran précédent. Effectuez alors un contrôle et modifiez éventuellement la disposition paramétrée dans cet écran.
- Si l'impression est effectuée sur toute la largeur du rouleau, la longueur d'impression maximum sera égale à 18,0 m.

12. Si les marges supérieure et inférieure sont trop grandes, vérifiez **Pas de marge en haut et en bas (Conserver papier)**.
Le contrôle des marges supérieure et inférieure s'effectue dans **Aperçu avant impression**.

13. Appuyez sur **Imprimer** pour commencer l'impression.

Important
- Si le résultat obtenu occupe plusieurs pages, essayez de réduire la taille des données ou l'étendue sélectionnée.
- Il n'est pas possible d'exécuter **Imprimer** ou **Aperçu avant impression** si vous sélectionnez cette commande pour une feuille de calcul ne contenant pas de données.

Configuration de la Reliure (Excel)

Vous pouvez configurer les marges de **Reliure** pour les appliquer à l'impression.

1. Configurez les paramètres jusqu'à **Sélection de la disposition** dans l'écran **Disposition** d' **Imprimer Feuille entier** ou **Imprimer Zone de sélection**.
   Reportez-vous à Imprimer Feuille entier (Excel) →P.328 et Imprimer Zone de sélection (Excel) →P.330 pour les méthodes de configuration.

2. Cliquez sur le bouton **Paramètres de reliure**.

   Important
   - Vous ne pouvez pas cliquer sur le bouton **Paramètres de reliure** dans les cas suivants.
     - Quand la **Format de l'image** est réglée sur **100%**
     - Quand un graphique est sélectionné
     - Quand des sauts de page ont été définis
     - Quand une feuille ou une cellule est protégée

   Ouvrez la boîte de dialogue **Paramètres de reliure**.

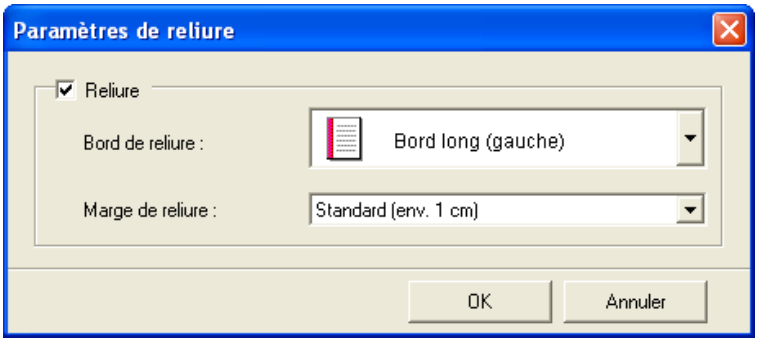

3. Si la case **Reliure** n'est pas cochée, cochez-la pour activer la reliure.

4. Sélectionnez **Bord de reliure**.

5. Sélectionnez **Marge de reliure**.

6. Cliquez sur le bouton **OK**.
Retournez à l'écran **Disposition**.

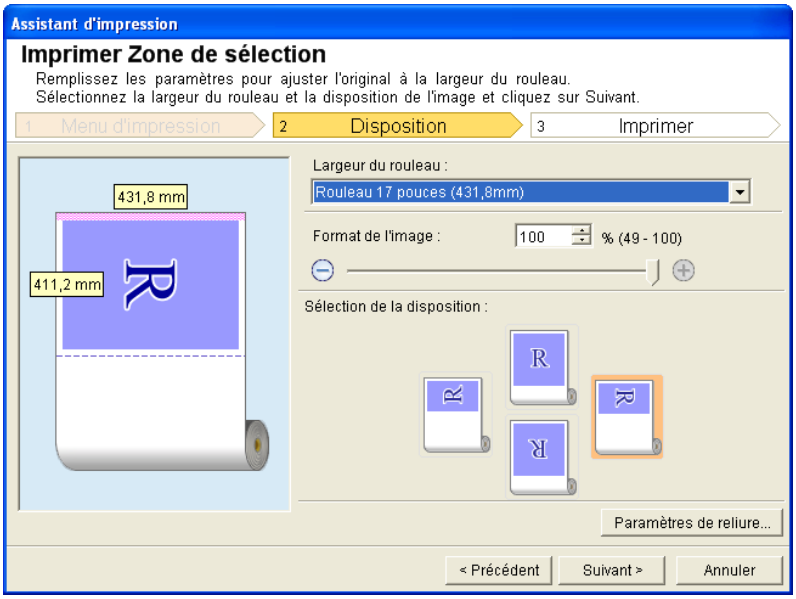

Assurez-vous que les paramètres de **Reliure** sont appliqués dans l'écran d'aperçu avant impression.

7. Configurez les paramètres dans la boîte de dialogue **Assistant d'impression**.

Configuration des Réglages spéciaux

Vous pouvez configurer les **Réglages spéciaux** à partir de la barre d'outils **imagePROGRAF Print Plug-In**.

1. Cliquez sur **imagePROGRAF** dans la barre d'outils et sélectionnez **Réglages spéciaux**.

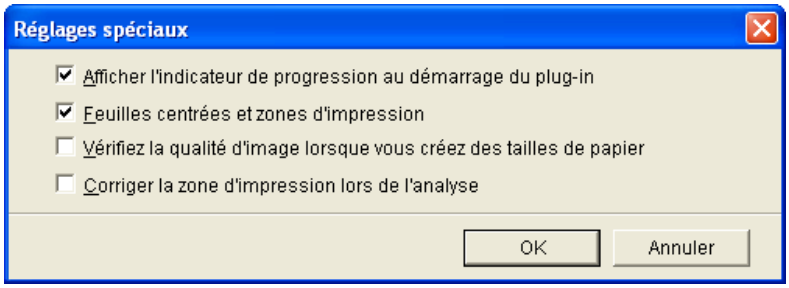

2. Cochez ou décochez la case des éléments que vous voulez activer ou désactiver.

Élément	Détails
Afficher l'indicateur de progression au démarrage du plug-in	Quand ce paramètre est désactivé, l'indicateur de progression qui s'affiche pendant le démarrage du plug-in n'apparaît pas.
Feuilles centrées et zones d'impression	Quand ce paramètre est désactivé, l'impression s'effectue sans modifier la position des éléments. Quand il est activé, l'impression s'effectue en disposant de manière égale les marges en haut, en bas, à gauche et à droite. Quand ce paramètre est désactivé, l'impression s'effectue sans modifier la position des éléments. Cette fonction est uniquement valide dans **Microsoft Excel**.
Vérifiez la qualité d'image lorsque vous créez des tailles de papier	Quand ce paramètre est activé, les documents sont créés à la taille maximum. Cette option réduit le pourcentage d'agrandissement à l'impression réelle, ce qui minimise la dégradation de la qualité pour les photos, etc.

Élément	Détails
Vérifiez la qualité d'image lorsque vous créez des tailles de papier	Cette fonction est uniquement valide dans **Microsoft PowerPoint**.
Corriger la zone d'impression lors de l'analyse	Pour les données qui ne peuvent pas être traitées selon l'analyse de données ordinaire, la zone d'impression est corrigée, puis les données sont traitées. Lorsque l'analyse de données échoue, il est possible que vous puissiez imprimer en cochant cette case. Cette fonction est uniquement valide dans **Microsoft Excel**.

3. Cliquez sur **OK** pour fermer la boîte de dialogue **Réglages spéciaux**.

HDI Driver

Caractéristiques de HDI Driver 337
Conditions de fonctionnement 337
Procédure d'installation 338
Installation à l'aide de l'utilitaire d'installation Canon 338
Installation à l'aide de l'Assistant Ajouter un traceur 345
Ouverture de la boîte de dialogue Editeur de configuration du traceur 350
Ouverture à partir du menu Fichier d'AutoCAD 351
Ouverture à partir du menu Démarrer 352
Boîte de dialogue Editeur de configuration du traceur 353
Réglages format et source du support 355
Réglages graphiques 356
Ouverture de la boîte de dialogue Propriétés personnalisées 358
Boîte de dialogue Propriétés personnalisées 360
Boîte de dialogue Réglages détaillés du papier 363
Boîte de dialogue Méthode de sortie 365
Boîte de dialogue de Compatibilité des couleurs 365
Impression 366

Caractéristiques de HDI Driver

Les caractéristiques principales de HDI Driver sont décrites ci-dessous.

- Il s'agit d'un pilote d'imprimante spécial compatible HDI (Heidi Device Interface) avec les applications Autodesk, Inc. fonctionnant sous l'architecture AutoCAD et AutoCAD LT (appelée par la suite indifféremment "AutoCAD").
- Vous pouvez définir les réglages d'impression les plus adaptés au papier utilisé et obtenir une impression optimisée et claire de plans et de schémas créés avec AutoCAD.

Conditions de fonctionnement

Les conditions de fonctionnement de HDI Driver sont les suivantes.

- Système d'exploitation compatible
  Windows 2000, Windows XP, Windows Vista
- Version du AutoCAD compatible
  AutoCAD 2000, AutoCAD LT2000, AutoCAD 2000i, AutoCAD LT2000i, AutoCAD 2002, AutoCAD LT2002, AutoCAD 2004, AutoCAD LT2004, AutoCAD 2005, AutoCAD LT2005, AutoCAD 2006, AutoCAD LT2006, AutoCAD 2007, AutoCAD LT2007, DWG TrueView 2007, AutoCAD 2008, AutoCAD LT2008, DWG TrueView 2008,
  AutoCAD 2009, AutoCAD LT2009, DWG TrueView 2009, AutoCAD 2010, AutoCAD LT2010, DWG TrueView 2010,
  AutoCAD 2008(x64), DWG TrueView 2008(x64), AutoCAD 2009(x64), AutoCAD LT2009(x64), DWG TrueView 2009(x64),
  AutoCAD 2010(x64), AutoCAD LT2010(x64), DWG TrueView 2010(x64)

Remarque
- La version du système d'exploitation prise en charge est différente pour chaque version de AutoCAD. Vérifiez les détails auprès de Autodesk.

Procédure d'installation

Il y a deux façons d'installer HDI Driver.

- Installation à l'aide de l'utilitaire d'installation Canon →P.338
- Installation à l'aide de l'Assistant Ajouter un traceur →P.345

Installation à l'aide de l'utilitaire d'installation Canon

L'utilitaire d'installation Canon s'ouvre et apparaît dés que vous démarrez le User Software CD-ROM fourni avec l'imprimante. Suivez la procédure ci-dessous pour réaliser l'installation à partir de cet écran.

1. Introduisez le User Software CD-ROM dans le lecteur de CD-ROM et démarrez l'utilitaire d'installation Canon.

> Remarque
> - Si l'écran de l'utilitaire d'installation Canon n'apparaît pas, double-cliquez sur l'icône **CD-ROM** dans **Poste de travail** pour ouvrir l'écran de l'utilitaire d'installation.

2. Sélectionnez **Installation individuelle des logiciels** dans le **Menu Installation** d'Installation Canon.

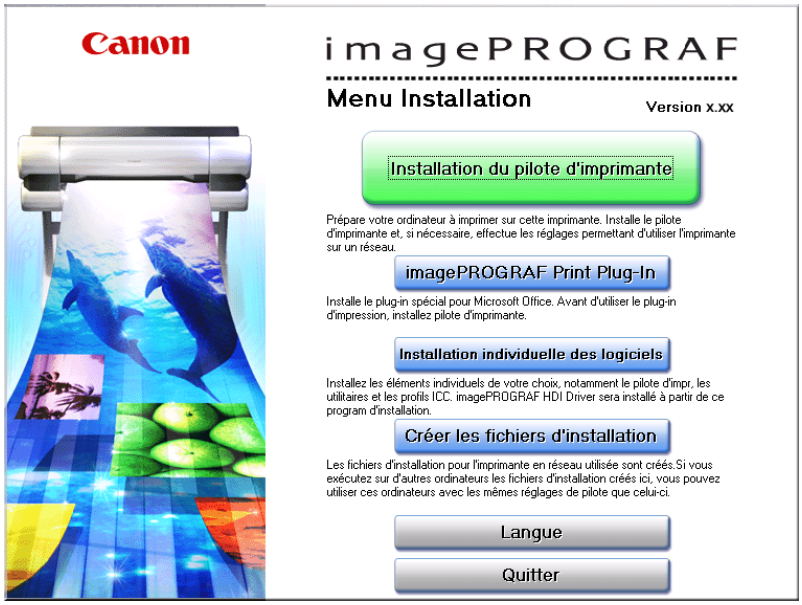

La **Liste d'installation** apparaît. Cliquez sur le bouton **Installation** du **Installer le imagePROGRAF HDI Driver** sur la **d'Installation**.

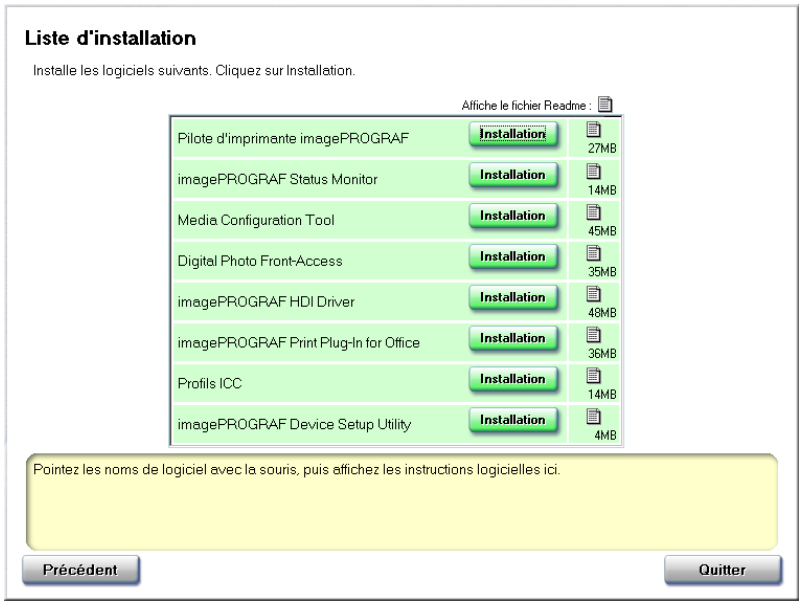

L'écran d'installation du pilote apparaît. Cliquez sur le bouton **Suivant**.

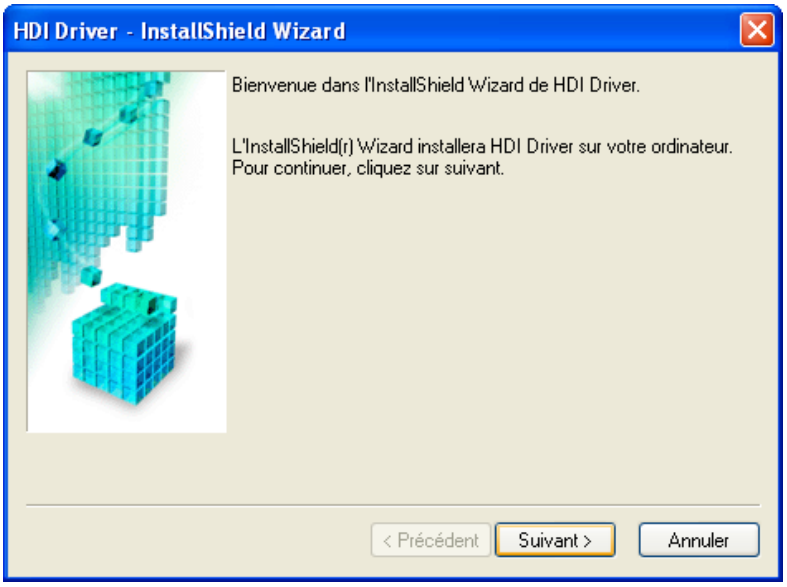

3. Lisez le Contrat de licence, puis sélectionnez **J'accepte les termes du contrat de licence** et cliquez sur le bouton **Suivant**.

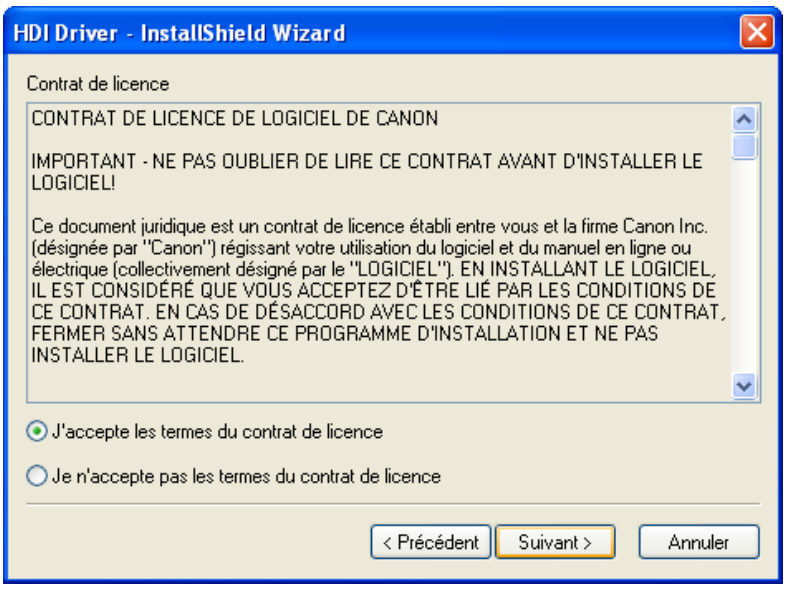

4. L'écran détecté est affiché. Cliquez sur le bouton **OK**.

Remarque
- Vérifiez que la version d'AutoCAD installée est compatible avec l'environnement de votre ordinateur.

5. L'écran **Prêt à installer le programme** apparaît. Cliquez sur le bouton **Installer**.

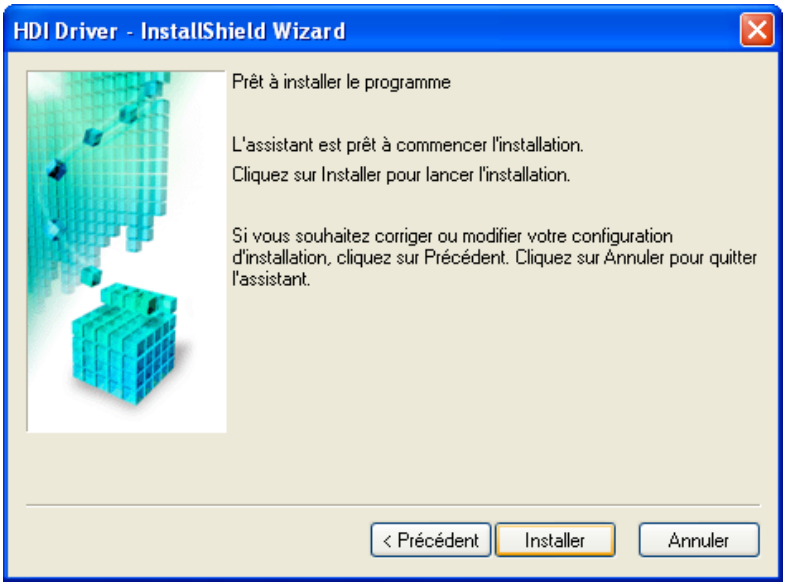

6. Les fichiers du HDI Driver sont copiés dans le dossier **Drv** où le programme AutoCAD se trouve. Cliquez sur le bouton **Terminer**. L'installation du HDI Driver est terminée.

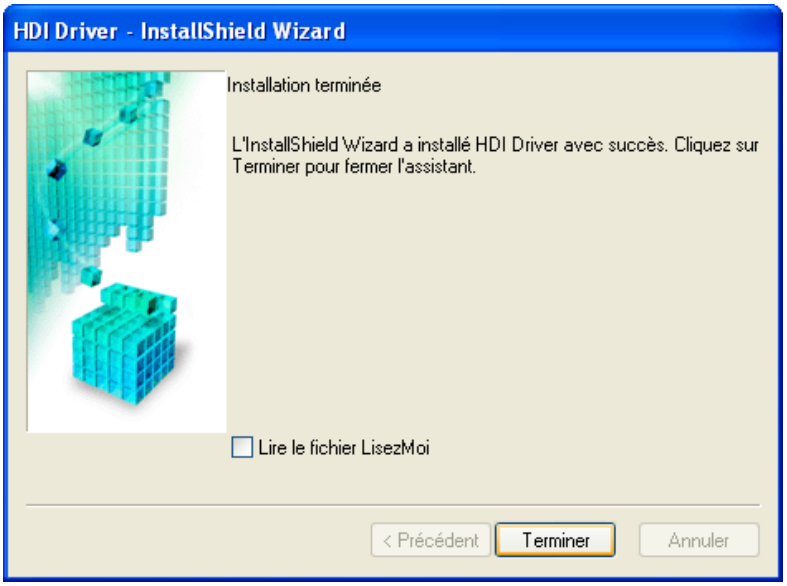

7. Après avoir démarré AutoCAD, sélectionnez **Gest. de traçage** à partir du menu **Fichier**. La fenêtre **Plotters** apparaît. Cliquez sur l'icône **Assistant Ajouter un traceur**.

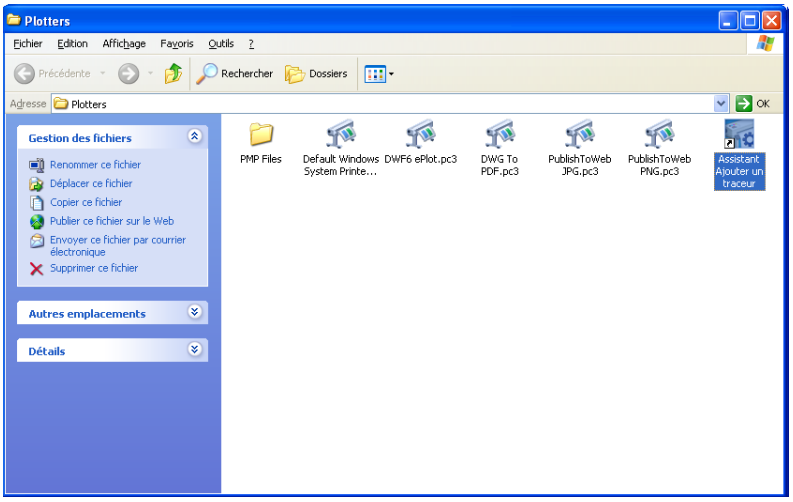

8. L'écran **Ajouter un traceur - Page introductive** apparaît. Vérifiez l'écran affiché puis cliquez sur le bouton **Suivant**.

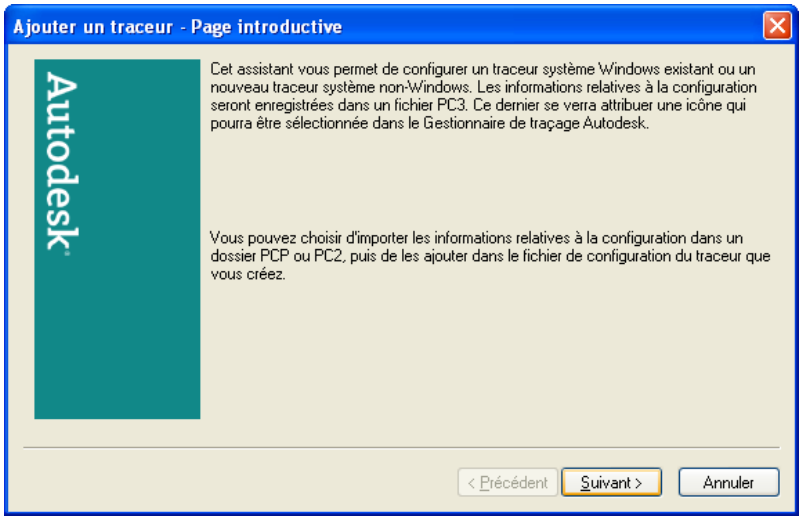

Remarque

- Pour ouvrir l'assistant **Assistant Ajouter un traceur**, vous pouvez aussi cliquez sur **Démarrer** > **Panneau de configuration** > **Autodesk** puis double-cliquez sur l'icône **Assistant Ajouter un traceur** dans la fenêtre **Plotters**.

9. L'écran **Ajouter un traceur - Début** apparaît. Sélectionnez **Mon ordinateur**, puis cliquez sur le bouton **Suivant**.

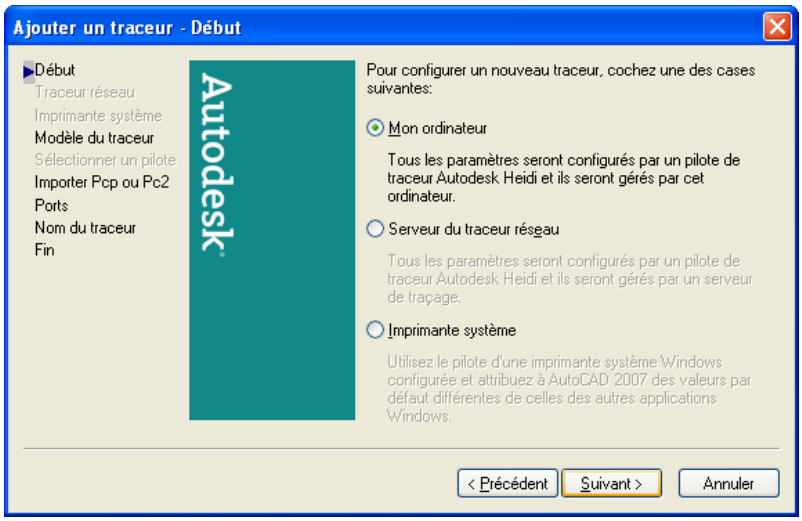

10. L'écran **Ajouter un traceur - Modèle du traceur** apparaît.
Assurez-vous que **Canon Inc.** est sélectionné dans la liste **Fabricants**, et pour **Modèles** sélectionnez le nom de l'imprimante que vous souhaitez installer, puis cliquez sur le bouton **Suivant**.

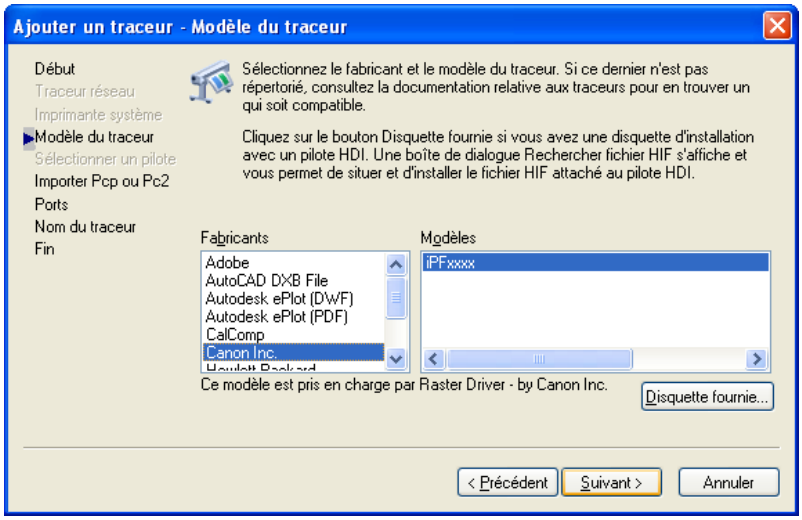

11. L'écran **Ajouter un traceur - Importer fichier Pcp ou Pc2** apparaît. Cliquez sur le bouton **Suivant**.

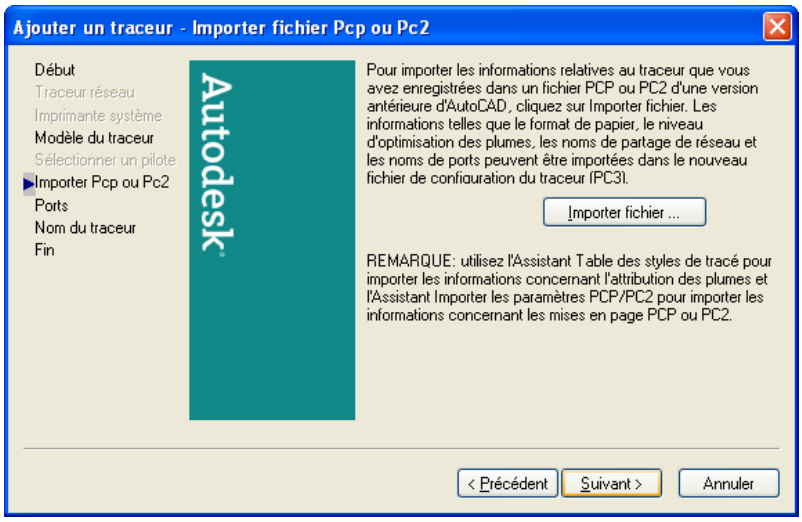

Remarque

- Si vous souhaitez que l'utilitaire d'installation lise les informations relatives au traceur à partir d'un fichier PCP ou PC2 précédent, cliquez sur le bouton **Importer fichier**.

12. L'écran **Ajouter un traceur - Ports** apparaît.
Assurez-vous que **Tracer vers port** est sélectionné, sélectionnez le port que vous souhaitez utiliser pour le traceur, puis cliquez sur le bouton **Suivant**.

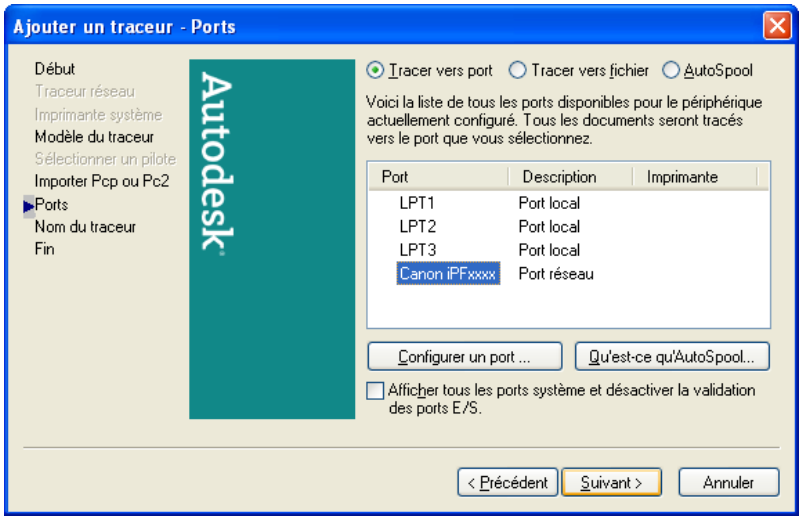

4

Remarque
- Sur l'écran **Ajouter un traceur - Ports**, il est recommandé de sélectionner **Port réseau**. Si vous sélectionnez **Port local**, un message d'avertissement d'AutoCAD peut apparaître pendant l'impression.

13. L'écran **Ajouter un traceur - Nom du traceur** apparaît. Cliquez sur le bouton **Suivant**.

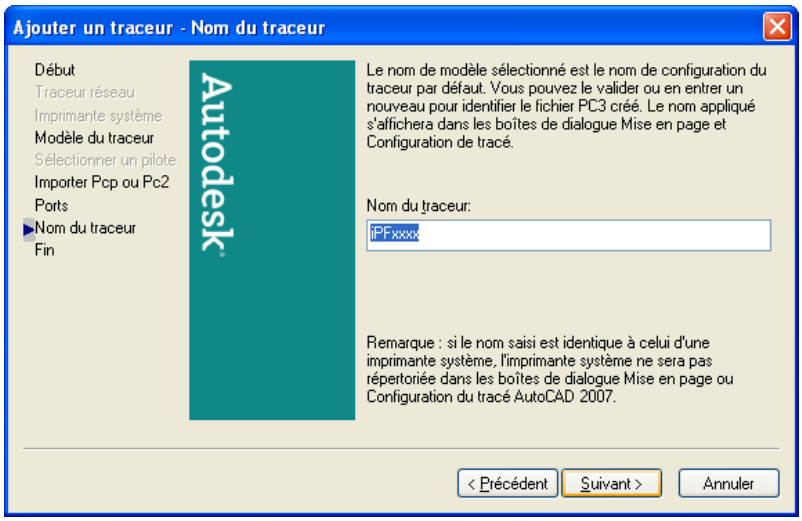

344

Remarque
- Vous pouvez changer le réglage **Nom du traceur** ici, mais il est préférable, en général, de le laisser inchangé et de passer directement à l'étape 14.

14. L'écran **Ajouter un traceur - Fin** apparaît. Cliquez sur le bouton **Terminer**.
L'installation du HDI Driver est terminée.

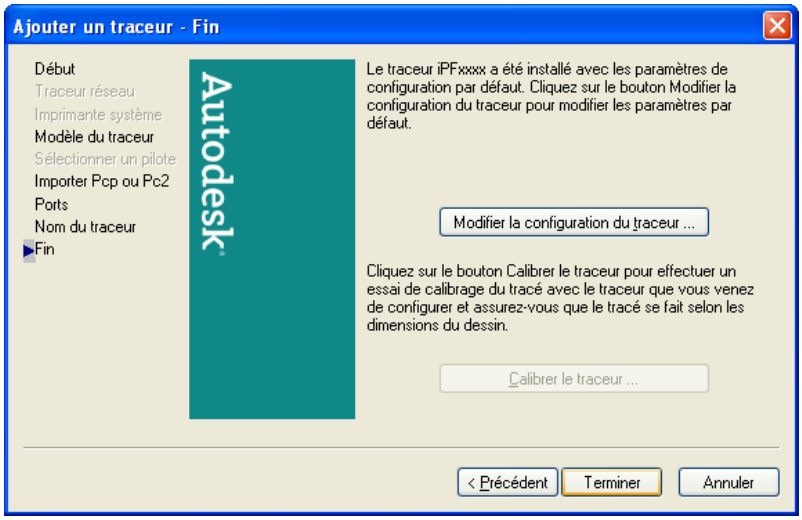

15. Cliquez sur le bouton **Terminer** pour fermer la **Liste d'installation** et le **Menu Installation** et retirez le User Software CD-ROM du lecteur de CD-ROM.

Installation à l'aide de l'Assistant Ajouter un traceur

Suivez la procédure ci-dessous pour installer le HDI Driver en utilisant **Assistant Ajouter un traceur** et sans l'utilitaire d'installation Canon.

1. Après avoir démarré AutoCAD, sélectionnez **Gest. de traçage** à partir du menu **Fichier**.
La fenêtre **Plotters** apparaît. Cliquez sur l'icône **Assistant Ajouter un traceur**.

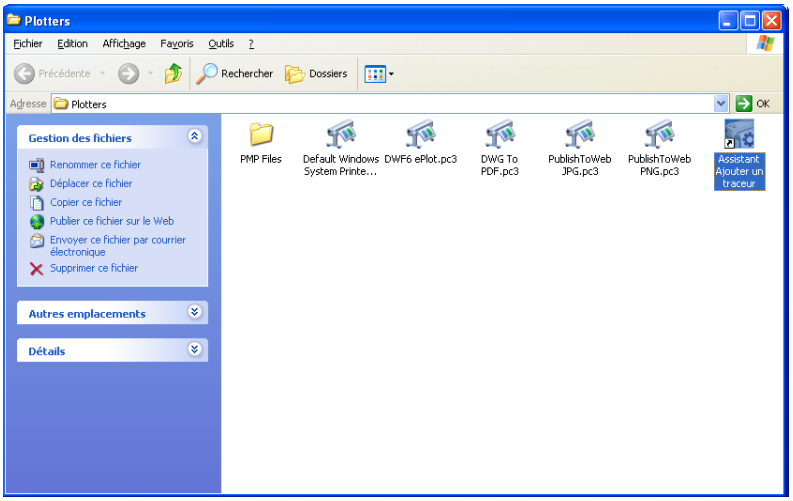

2. L'écran **Ajouter un traceur - Page introductive** apparaît. Vérifiez l'écran affiché puis cliquez sur le bouton **Suivant**.

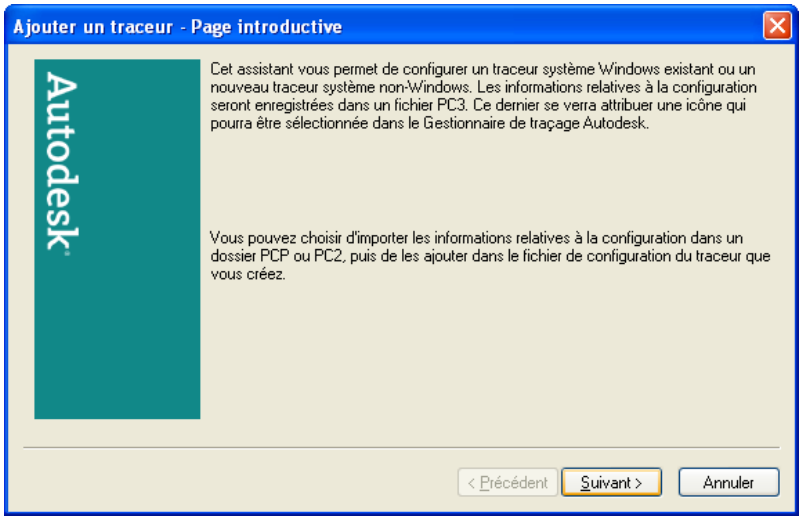

Remarque

- Pour ouvrir l'assistant **Assistant Ajouter un traceur** vous pouvez aussi cliquez sur **Démarrer** > **Panneau de configuration** > **Gest. de traçage Autodesk** puis cliquer sur l'icône **Assistant Ajouter un traceur** dans la fenêtre **Plotters**.

3. L'écran **Ajouter un traceur - Début** apparaît. Sélectionnez **Mon ordinateur**, puis cliquez sur le bouton **Suivant**.

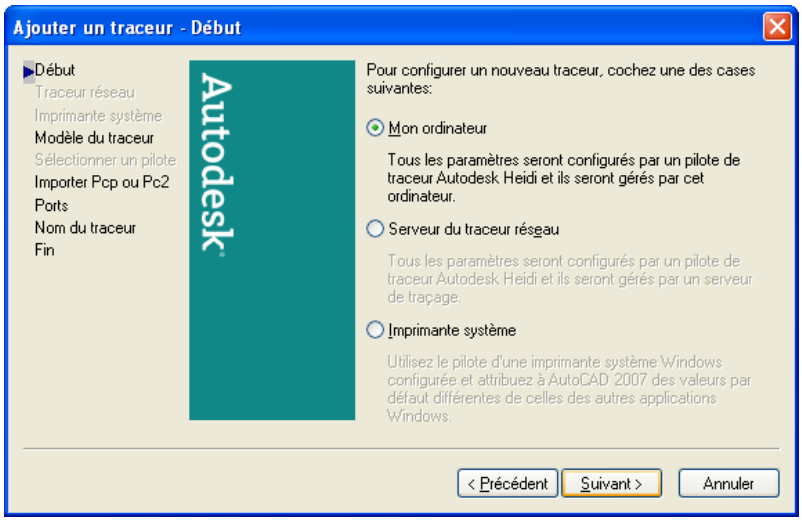

4. L'écran **Ajouter un traceur - Modèle du traceur** apparaît. Introduisez le User Software CD-ROM dans le lecteur de CD-ROM.

5. Sur l'écran **Ajouter un traceur - Modèle du traceur**, cliquez sur le bouton **Disquette fournie**.

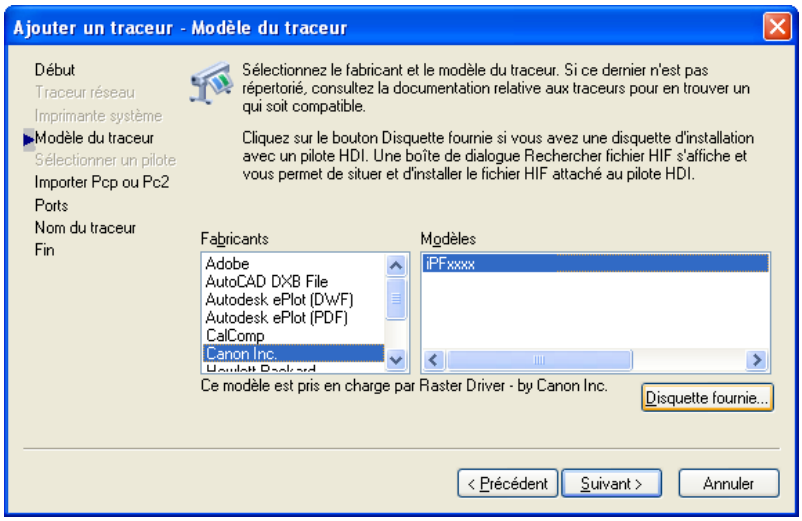

6. La boîte de dialogue **Ouvrir** s'ouvre. Dans **Regarder dans**, sélectionnez le lecteur de CD-ROM et déplacez-vous jusqu'au dossier qui contient le fichier hif.
Sélectionnez le fichier hif, puis cliquez sur le bouton **Ouvrir**.

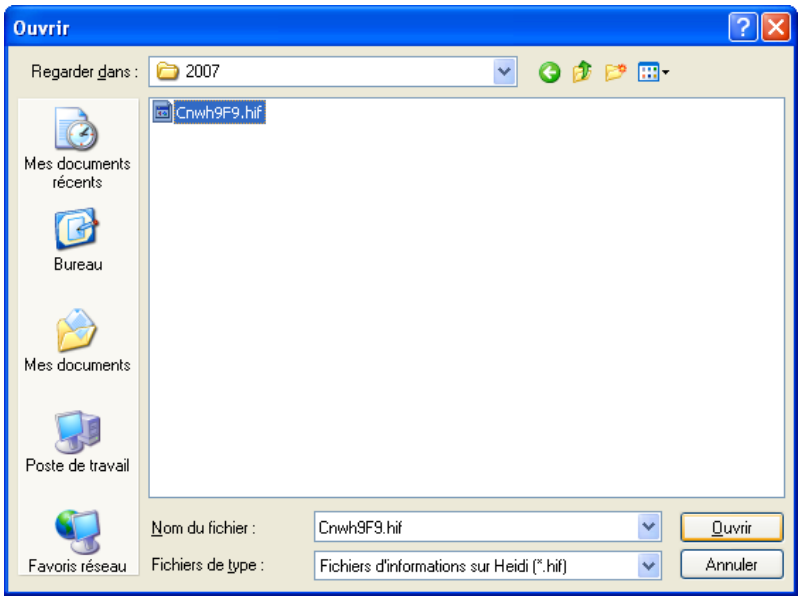

Remarque

- Le fichier au format hif se trouve dans le dossier suivant.
  \HDI Driver\French\2007 (AutoCAD Version 2007)

7. L'écran **Ajouter un traceur - Modèle du traceur** réapparaît.
Sélectionnez **Canon Inc.** dans la liste **Fabricants**, sélectionnez l'imprimante dans **Modèles**, puis cliquez sur le bouton **Suivant**.

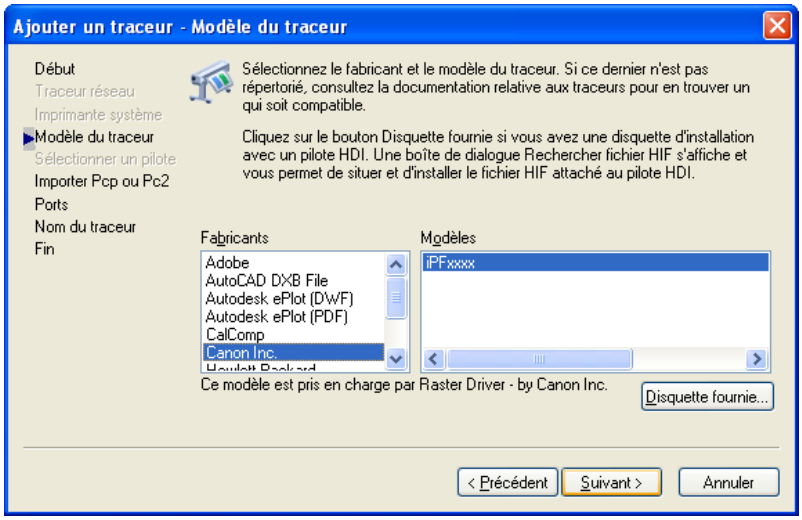

8. L'écran **Ajouter un traceur - Importer Pcp ou Pc2** apparaît. Cliquez sur le bouton **Suivant**.

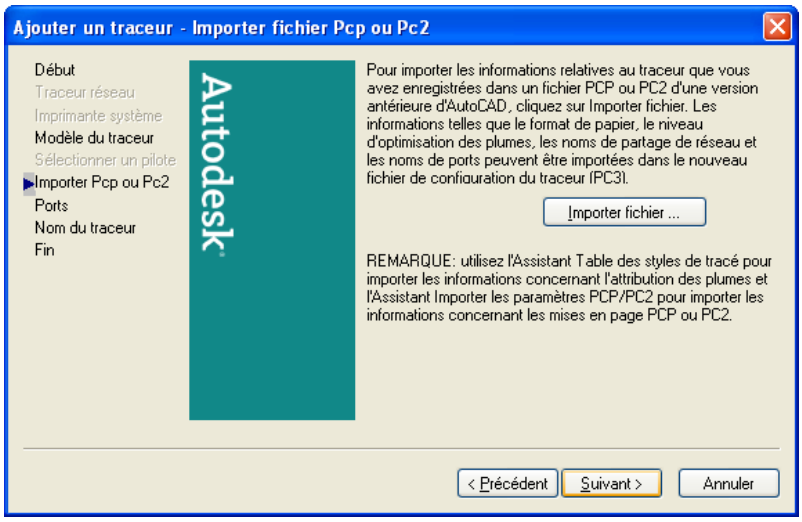

Remarque

- Si vous souhaitez que l'utilitaire d'installation lise les informations relatives au traceur à partir d'un fichier PCP ou PC2 précédent, cliquez sur le bouton **Importer fichier**.

9. L'écran **Ajouter un traceur - Ports** apparaît.
Assurez-vous que **Tracer vers port** est coché, sélectionnez le port que vous souhaitez utiliser pour le traceur, puis cliquez sur le bouton **Suivant**.

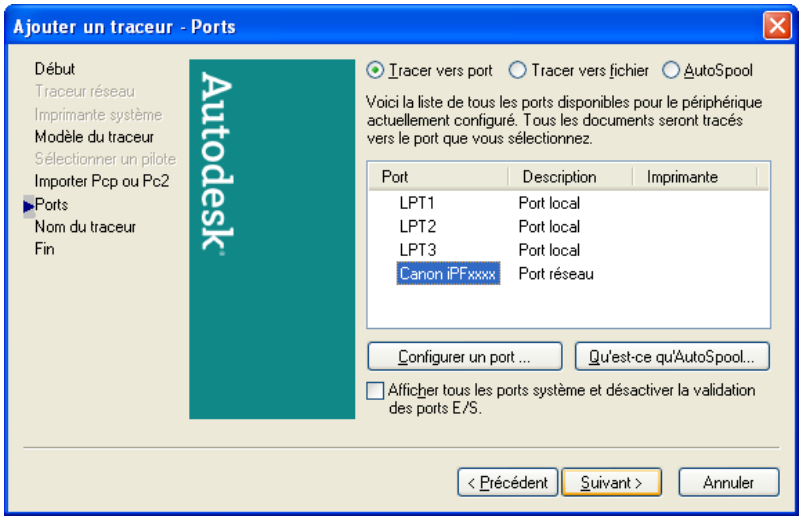

Remarque
- Sur l'écran **Ajouter un traceur - Ports**, il est recommandé de sélectionner **Port réseau**. Si vous sélectionnez **Port local**, un message d'avertissement d'AutoCAD peut apparaître pendant l'impression.

10. L'écran **Ajouter un traceur - Nom du traceur** apparaît. Cliquez sur le bouton **Suivant**.

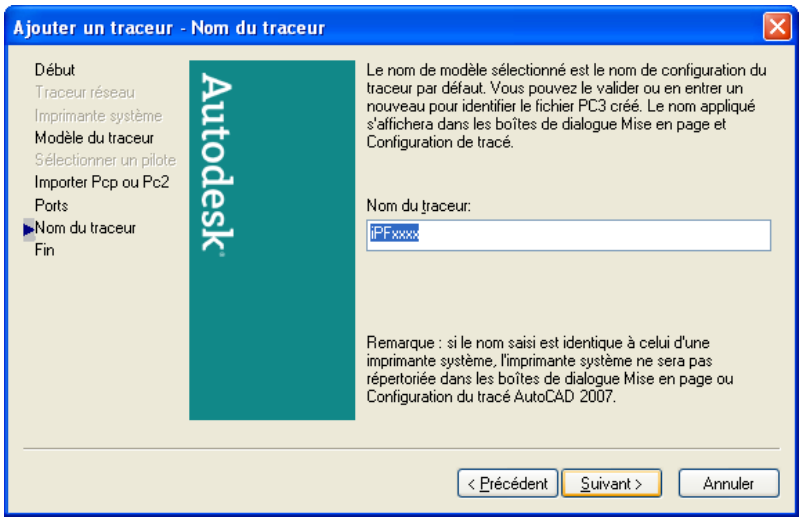

Remarque
- Vous pouvez changer le réglage **Nom du traceur** ici mais il est préférable, en général, de le laisser inchangé et de passer directement à l'étape 11.

11. L'écran **Ajouter un traceur - Fin** apparaît. Cliquez sur le bouton **Terminer**.
L'installation du HDI Driver est terminée.

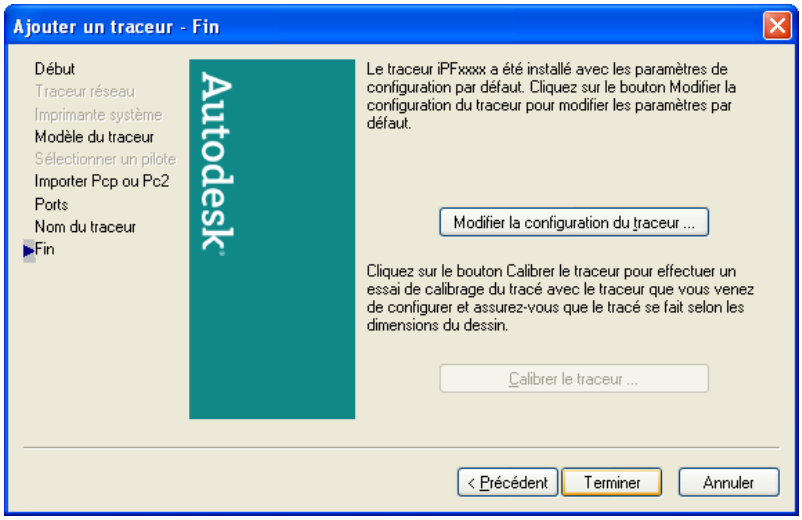

12. Retirez le User Software CD-ROM du lecteur de CD-ROM.

Ouverture de la boîte de dialogue Editeur de configuration du traceur

Vous pouvez ouvrir la boîte de dialogue **Editeur de configuration du traceur** de deux manières.

- Ouverture à partir du menu Fichier d'AutoCAD →P.351
- Ouverture à partir du menu Démarrer →P.352

Ouverture à partir du menu Fichier d'AutoCAD

Suivez la procédure ci-dessous pour ouvrir la boîte de dialogue **Editeur de configuration du traceur** à partir du menu **Fichier** d'AutoCAD.

1. Sélectionnez **Tracer** dans le menu **Fichier**. La boîte de dialogue **Tracer** s'ouvre.
   Regardez le réglage **Nom** dans la zone **Imprimante/traceur** et vérifiez que **iPFxxxx.pc3** (le nom de l'imprimante utilisée) est sélectionné.
   Cliquez sur le bouton **Propriétés**.

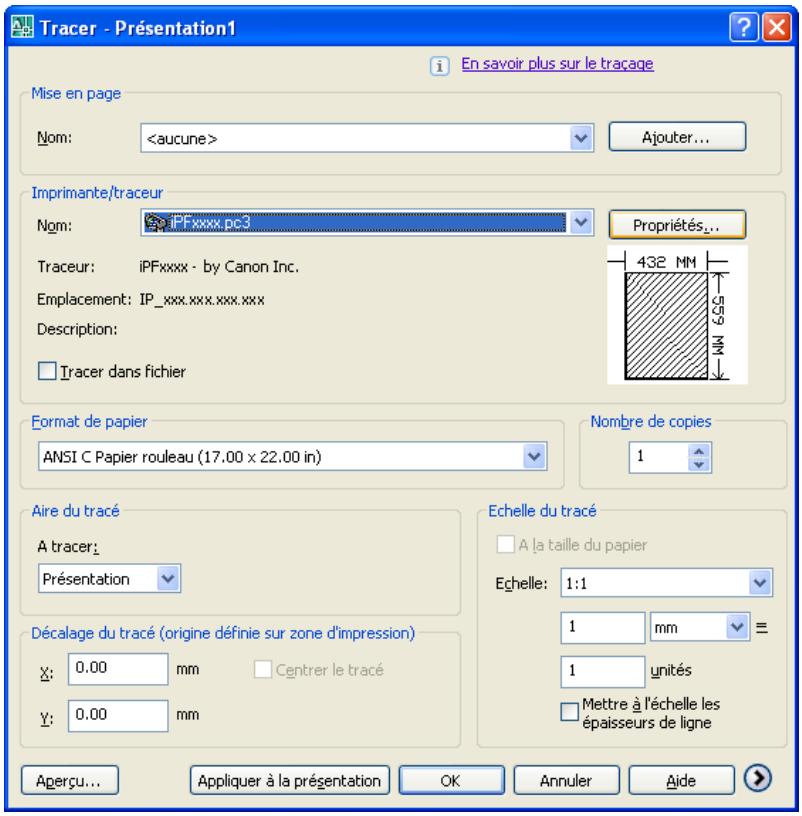

Remarque

- Si le **Nom** d'une autre imprimante est sélectionné, sélectionnez le nom de l'imprimante que vous souhaitez utiliser dans la liste **Nom**.
- Les noms des imprimantes déjà installées au moment de l'installation du HDI Driver se trouve dans la liste **Nom**.

2. La boîte de dialogue **Editeur de configuration du traceur** apparaît.

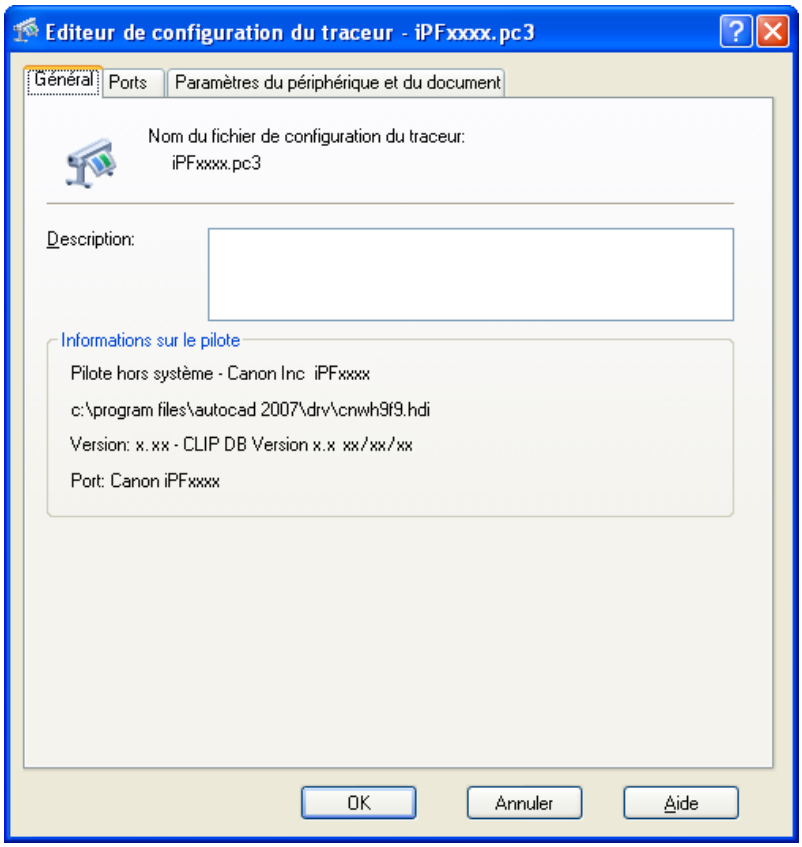

Ouverture à partir du menu Démarrer

Suivez la procédure ci-dessous pour ouvrir la boîte de dialogue **Editeur de configuration du traceur** à partir du menu **Démarrer**.

1. Cliquez sur le bouton **Démarrer**, puis sélectionnez **Panneau de configuration**.
   Le **Panneau de configuration** apparaît.

2. Double-cliquez sur l'icône de **Gest. de traçage Autodesk**.
   La fenêtre **Plotters** apparaît.
   Double-cliquez sur l'icône **iPFxxxx.pc3** (l'icône du nom de l'imprimante que vous utilisez) pour ouvrir la fenêtre correspondante.

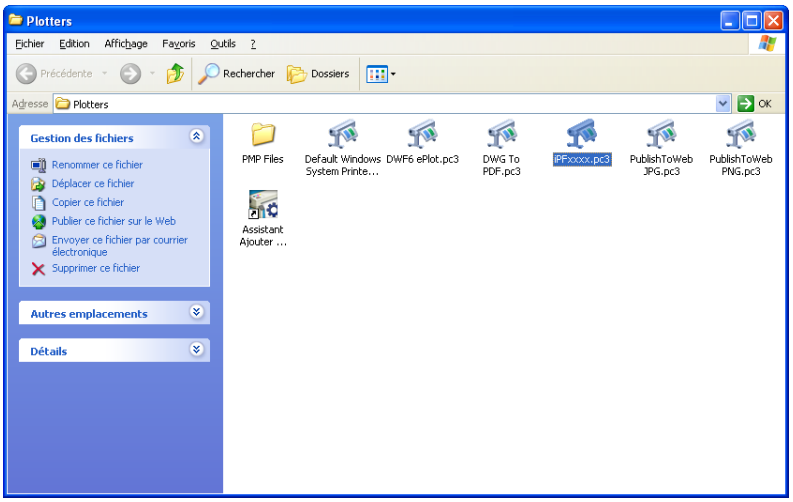

3. La boîte de dialogue **Editeur de configuration du traceur** apparaît.

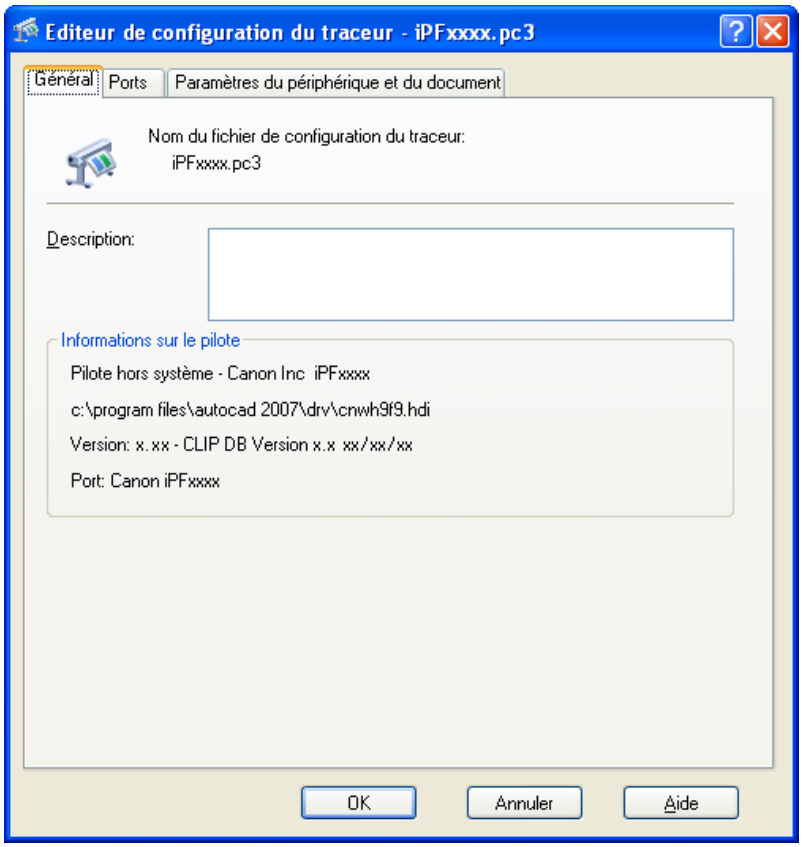

Boîte de dialogue Editeur de configuration du traceur

La boîte de dialogue **Editeur de configuration du traceur** possède trois feuilles
La boîte de dialogue **Editeur de configuration du traceur** peut être paramétrée en sélectionnant des options dans ces feuilles ou dans l'arborescence de l'Explorateur.

Remarque
- Pour en savoir plus sur la feuille **Général** et la feuille **Ports**, reportez-vous au manuel d'AutoCAD.

Feuille **Paramètres du périphérique et du document**

Utilisez cette feuille pour réaliser les principaux réglages d'impression. Les réglages de chaque option apparaissent sous forme d'arborescence sur cette feuille.

Quand vous sélectionnez une option, l'affichage change de manière à ce que vous puissiez modifier la résolution et d'autres réglages graphiques, le type de papier, les paramètres de correspondance de couleurs et de **Propriétés personnalisées**, les réglages de temps de séchage et la marge de sécurité du rouleau, ainsi que d'autres réglages précis du papier.

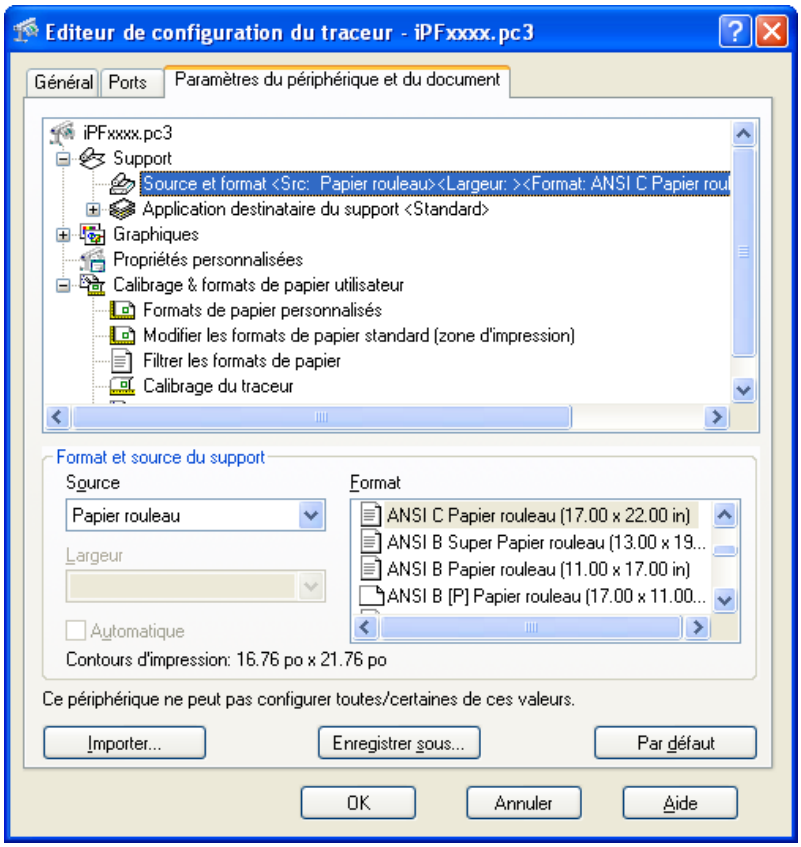

Les réglages disponibles sont les suivants.

- Réglages format et source du support →P.355
- Réglages graphiques →P.356
- Boîte de dialogue Propriétés personnalisées →P.360

Réglages format et source du support

Suivez cette procédure pour sélectionner la source et le format du papier.

1. Appuyez sur le bouton **Source et format** dans **Support**.
   La feuille **Paramètres du périphérique et du document** apparaît et passe à l'affichage proposant les réglages de la source et du format de papier.

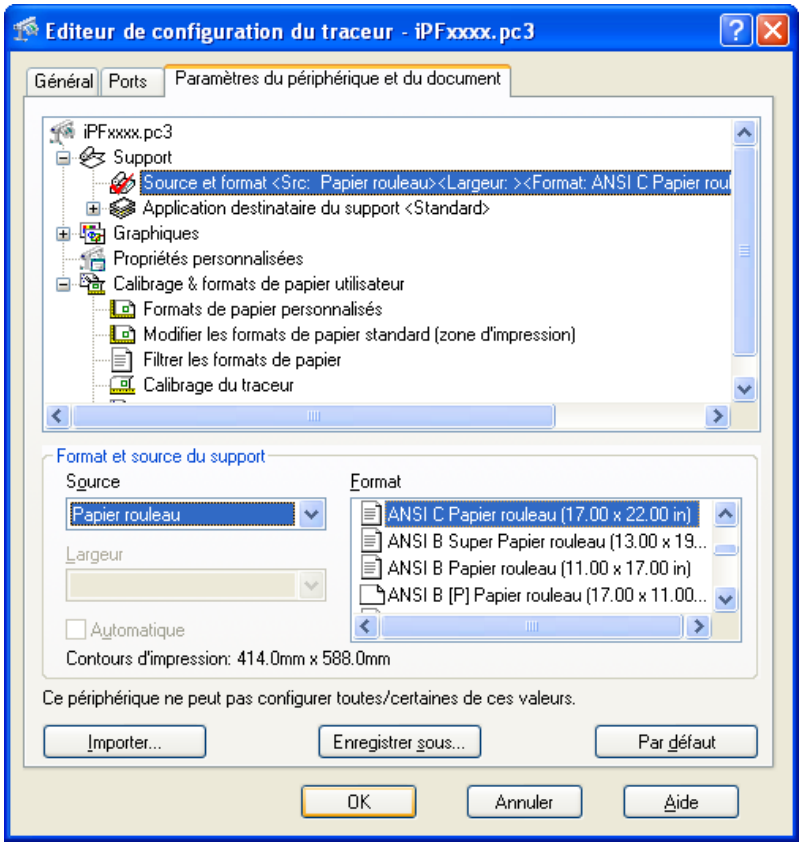

2. Dans la liste **Source**, sélectionnez la source du papier.

3. Dans la liste **Format**, sélectionnez le format du papier.

> **Remarque**
> - Lorsque vous modifiez le réglage **Source**, le réglage **Format** revient automatiquement aux valeurs par défaut. Chaque fois que vous changez le réglage **Source**, vous devez aussi changer à nouveau le réglage **Format**.

4. Cliquez sur le bouton **OK**.

Réglages graphiques

Permet de procéder aux réglages graphiques.

Réglages de **Graphiques du vecteur**

Utiliser ces réglages pour régler le mode et la résolution de l'impression.

1. Cliquez sur **Graphiques du vecteur** dans **Graphiques**.
   La feuille **Paramètres du périphérique et du document** s'ouvre et passe au réglages des Graphiques du vecteur.

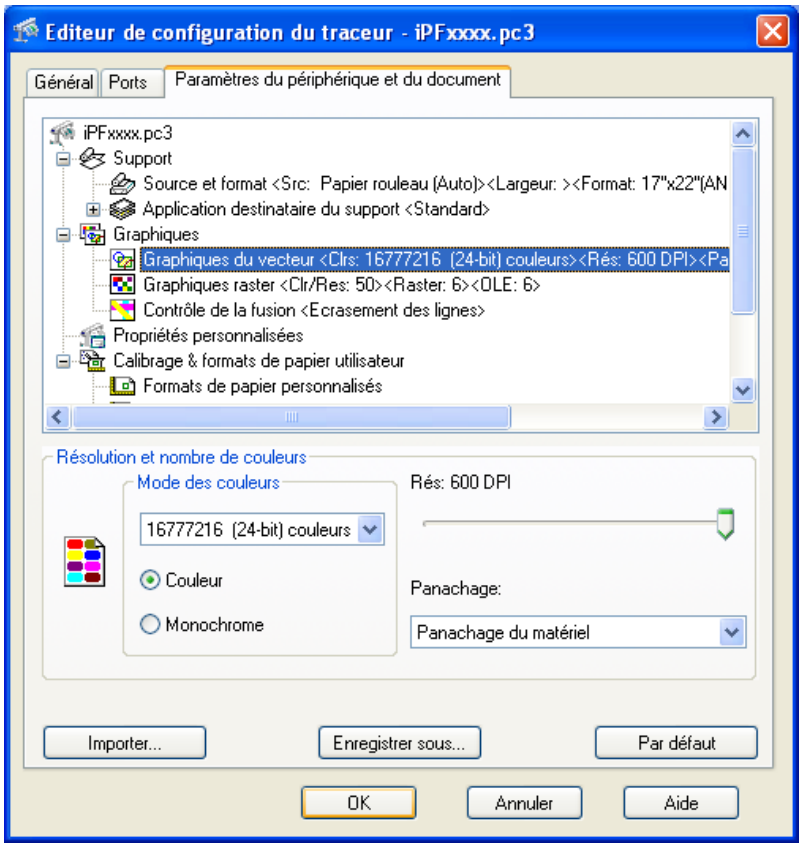

2. Sélectionnez **Couleur** ou **Monochrome**.

3. Sélectionnez un réglage pour **Mode des couleurs** dans la liste.
   Mode des couleurs offre les options de sélection suivantes.

Réglage	Détails
Couleur	16777216(24 bits) couleurs
Monochrome	16777216-Niveaux de gris

4. Déplacez le curseur **Rés** pour modifier les réglages.
   Rés offre les options de sélection suivantes.

Réglage	Détails
300 DPI	En raison de la faible résolution, l'image s'imprime plus rapidement mais sa texture est plus grossière.
600 DPI	Cette haute résolution garantit les meilleurs résultats.

5. Sélectionnez **Panachage**.

Réglage	Détails
Panachage du matériel	Procède au tramage aléatoire sur l'imprimante.

6. Cliquez sur le bouton **OK**.

Paramétrage de **Graphiques raster**

Utilisez ces paramètres pour arriver à un équilibre entre la qualité d'impression, la consommation de mémoire et la vitesse d'impression en infographie par quadrillage.

1. Cliquez sur **Graphiques raster** dans **Graphiques**.
La feuille **Paramètres du périphérique et du document** s'ouvre et passe aux paramètres de l'Infographie par quadrillage.

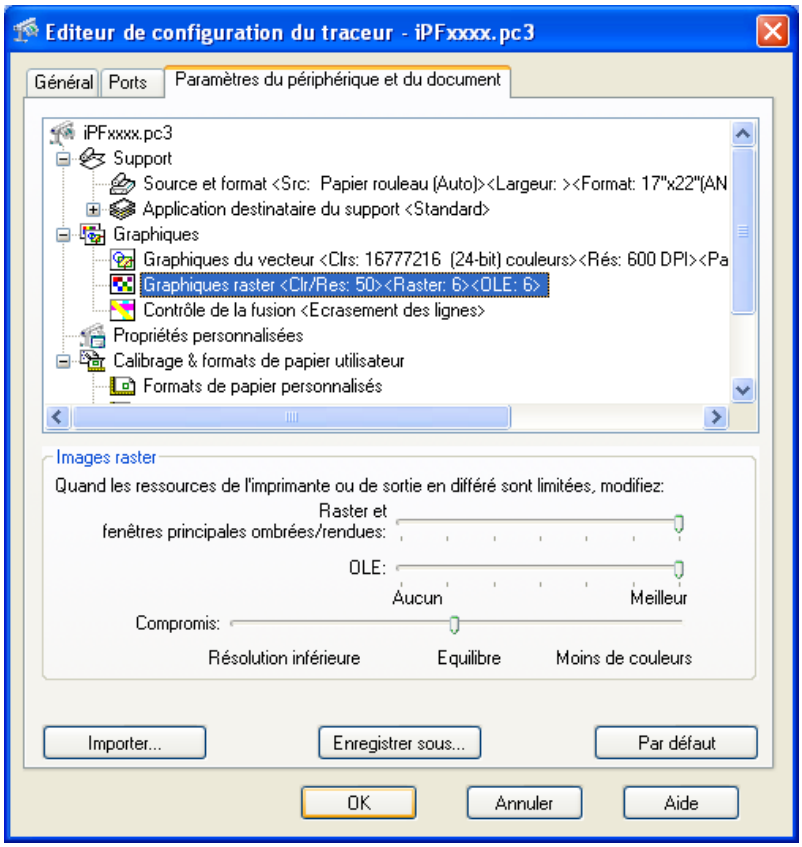

2. Déplacez le curseur vers la droite ou vers la gauche de chacune des options pour régler les paramètres.

Réglage	Détails
Raster et fenêtres principales ombrées/rendues	Utilisez ces paramètres pour arriver à un équilibre entre la qualité d'impression, la consommation de mémoire et la vitesse d'impression. Si le réglage choisi est **Aucun**, l'impression d'images tramées n'est pas possible. Plus le paramètre **Meilleur** est réglé haut, plus l'impression sera longue.
OLE	Utilisez ces paramètres pour arriver à un équilibre entre la qualité d'impression, la consommation de mémoire et la vitesse d'impression d'un objet OLE.. Si le réglage choisi est **Aucun**, l'impression d'un objet OLE n'est pas possible. Plus le paramètre **Meilleur** est réglé haut, plus l'impression sera longue.
Compromis	Utilisez ce paramètre pour réduire la qualité de l'impression d'un certain degré si la tâche d'impression ne peut pas s'effectuer au niveau de qualité optimum.

3. Cliquez sur le bouton **OK**.

Paramétrage de la **Contrôle de la fusion**

Utilisez ces paramètres pour fusionner des lignes concourantes.

1. Cliquez sur **Contrôle de la fusion** dans **Graphiques**.
   La feuille **Paramètres du périphérique et du document** s'ouvre et passe aux paramètres de Commande de fusion.

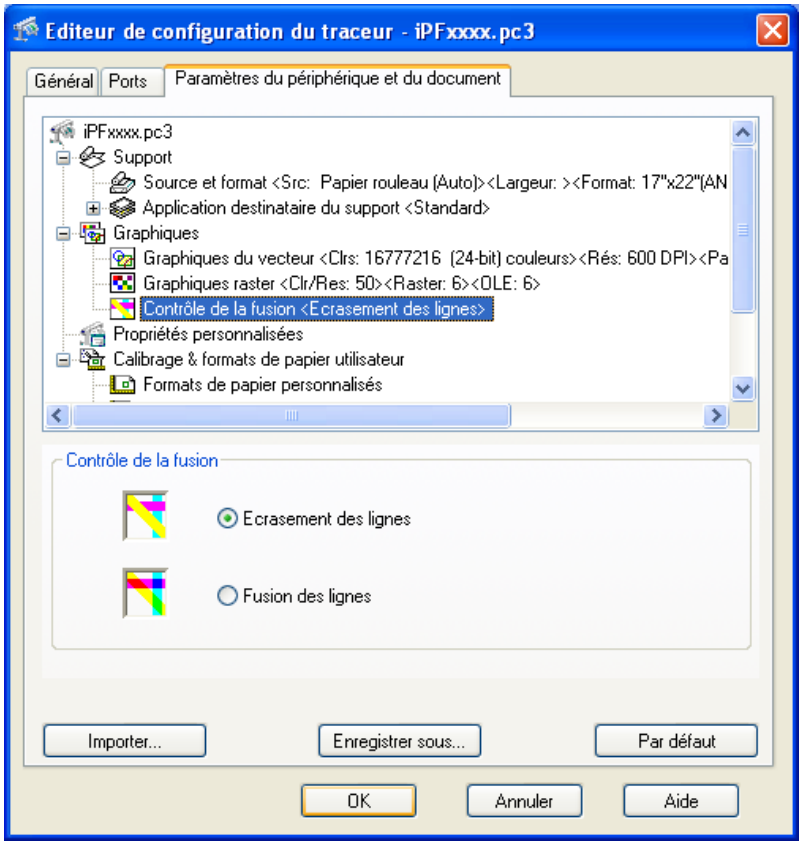

Réglage	Détails
Ecrasement des lignes	Lorsque des lignes s'entrecroisent, la ligne visible est celle imprimée en dernier, les lignes suivantes n'étant pas visibles.
Fusion des lignes	Lorsque des lignes s'entrecroisent, les couleurs fusionnent.

2. Cliquez sur le bouton **OK**.

Ouverture de la boîte de dialogue Propriétés personnalisées

Suivez la procédure ci-dessous pour ouvrir la boîte de dialogue **Propriétés personnalisées**.

1. Dans la boîte de dialogue **Editeur de configuration du traceur**, sélectionnez et ouvrez la feuille **Paramètres du périphérique et du document**.

> Remarque
> - Pour en savoir plus sur l'ouverture de la boîte de dialogue **Editeur de configuration du traceur**, voir "Ouverture de la boîte de dialogue Editeur de configuration du traceur." →P.350 .

2. Cliquez sur **Propriétés personnalisées**.

3. La feuille **Paramètres du périphérique et du document** apparaît et passe à l'affichage proposant les réglages personnalisés des propriétés.
Cliquez sur le bouton **Propriétés personnalisées**.

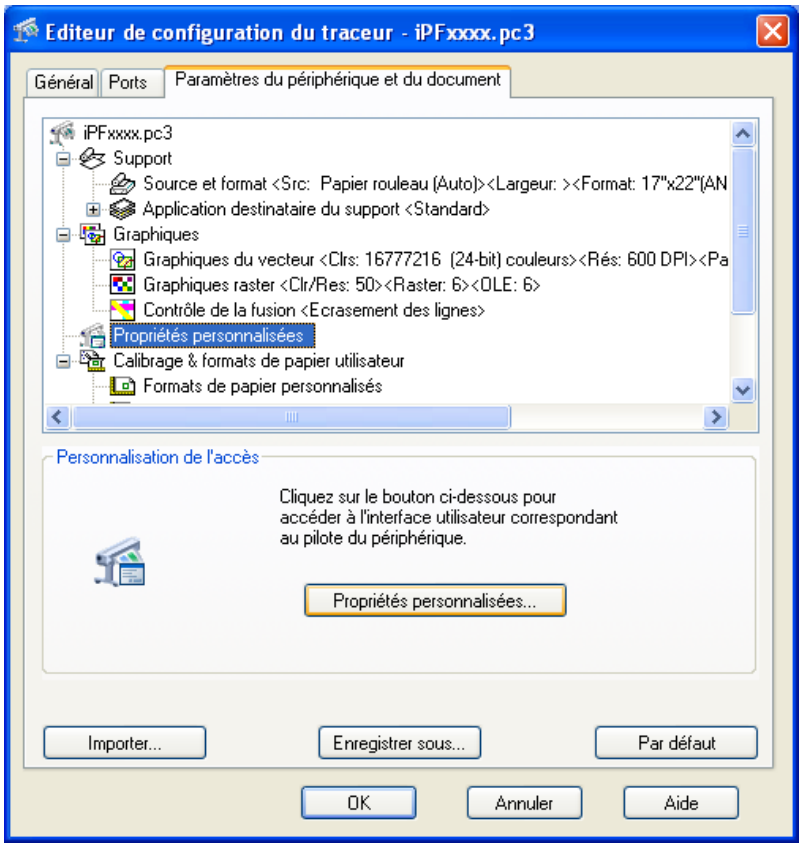

4. La boîte de dialogue **Propriétés personnalisées** apparaît.

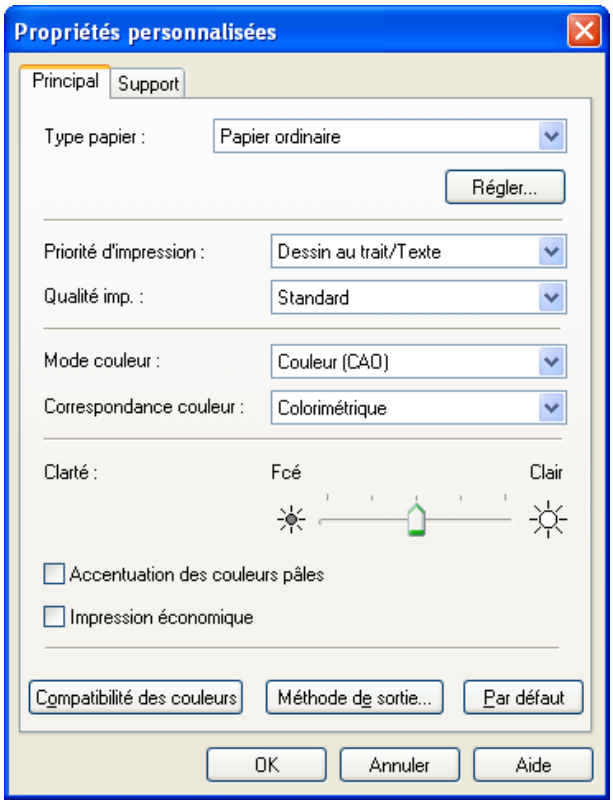

Boîte de dialogue Propriétés personnalisées

Vous pouvez réaliser les réglages pour le type de papier, le correspondance couleur, le clarté, ainsi que d'autres réglages.

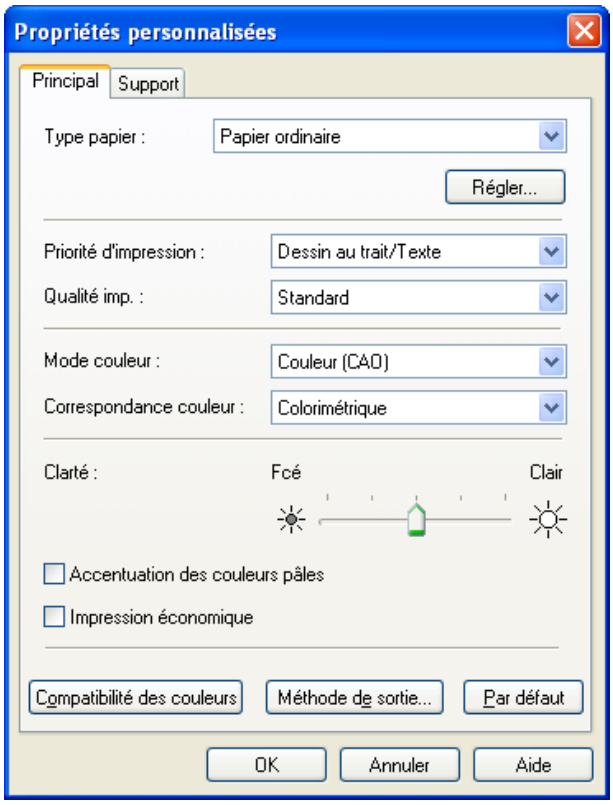

Type papier

Vous permet de sélectionner le type de papier.

Remarque
- Sélectionnez toujours un papier qui se trouve actuellement dans l'imprimante. Lorsque le papier que vous avez choisi est différent de celui qui est chargé dans l'imprimante, vous risquez de ne pas obtenir les résultats souhaités à l'impression.

Priorité d'impression

Sélectionnez un niveau de qualité correspondant au document à imprimer.

Réglage	Détails
Image	Ce mode offre les meilleurs résultats pour l'impression de photos et d'illustrations.
Dessin au trait/Texte	Ce mode est idéal pour imprimer des dessins de CAO composés de lignes fines, des bulletins d'information ou d'autres documents contenant beaucoup de texte. Cependant, la qualité escomptée ne sera peut-être pas au rendez-vous si vous imprimez des photos ou d'autres images avec de nombreuses zones pleines. Pour ces types d'impression, choisissez **Image**.

Remarque
- Le nombre de réglages pouvant être sélectionné dépend du type de papier.

Qualité imp.

Vous pouvez sélectionner le qualité impression.

Réglages	Détails
Plus haut	Donne la priorité à la meilleure qualité d'image possible.
Supérieur	Imprime les images de haute qualité.
Standard	Conserve un équilibre entre la qualité et la vitesse d'impression.
Brouillon	Donne la priorité à la vitesse d'impression.

Remarque
- La disponibilité des réglages est déterminée par la sélection du type de papier et de la priorité d'impression.

Mode couleur

Vous pouvez sélectionner le mode de couleur.

Réglage	Détails
Couleur	Active l'impression en couleurs.
Monochrome	Désactive l'impression en couleurs et convertit l'image en nuances de gris monochrome.
Couleur (CAO)	Imprime les traits avec les meilleures couleurs possibles de manière à assurer la lisibilité.
Monochrome (encre noire)	Sélectionnez ce réglage pour imprimer toutes les lignes en noir.

Remarque
- La disponibilité des réglages est déterminée par la sélection du type de papier et de la priorité d'impression.

Correspondance couleur

Vous pouvez sélectionner la correspondance des couleurs.

Réglages	Détails
Perceptuel	Ce réglage permet une correspondance des couleurs en donnant la priorité aux tonalités de couleur afin d'obtenir les meilleurs résultats pour l'impression de photos.
Colorimétrique	Ce réglage donne la priorité à la réduction des différences entre les tonalités des couleurs que vous voyez sur l'écran de l'ordinateur et celle que vous voyez sur l'impression de façon que les couleurs de l'impression se rapprochent de l'original (un logo en couleur, par exemple).
Saturation	Ce réglage permet une correspondance des couleurs en donnant la priorité à la saturation.
Aucun	La correspondance des couleurs n'est pas réalisée.

Remarque

- **Correspondance couleur** peut être sélectionné uniquement quand **Couleur** est sélectionné pour **Mode couleur**.

Clarté

Ajustez la clarté afin d'obtenir le meilleur niveau de clarté pour l'impression de dessins au trait.
Faites glisser le curseur vers la gauche et la droite pour ajuster le niveau de clarté.

Accentuation des couleurs pâles

Lorsque vous cochez cette case, les lignes jaunes ou cyan ou bien les autres parties de l'image habituellement difficiles à voir quand elles sont imprimées sur un fond blanc deviennent plus facile à voir.

Impression économique

Cochez cette option pour réduire la quantité d'encre utilisée à l'impression.

Bouton **Méthode de sortie**

Cliquer sur le bouton pour ouvrir la boîte de dialogue **Méthode de sortie**, où vous pouvez définir la méthode de sortie pour HDI Driver.
Pour plus d'informations sur la méthode de sortie, voir "Boîte de dialogue Méthode de sortie." →P.365

Bouton **Compatibilité des couleurs**

Cliquez sur ce bouton pour ouvrir la boîte de dialogue de **Compatibilité des couleurs** et choisir les couleurs quand **Couleur (CAO)** est sélectionné dans **Mode couleur**.
Pour plus d'information sur le paramétrage de la compatibilité des couleurs, voir "Boîte de dialogue de Compatibilité des couleurs." →P.365

Boîte de dialogue Réglages détaillés du papier

Pour ouvrir la boîte de dialogue **Réglages détaillés du papier**, cliquez sur le bouton **Régler** de **Type papier** dans la boîte de dialogue **Propriétés personnalisées**. Vous pouvez effectuer les réglages pour le délai de séchage de l'encre et d'autres fonctions.

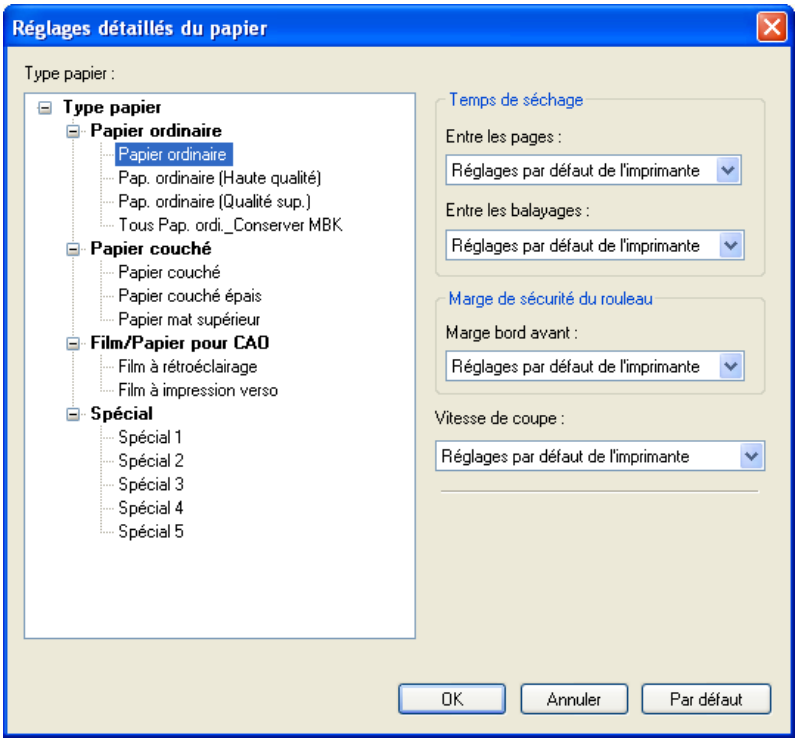

Remarque

- Les réglages de la boîte dialogue **Réglages détaillés du papier** sont temporaires; une fois l'impression terminée, les réglages du panneau de commande de l'imprimante sont rétablis.

Temps de séchage

Entre les pages

Ce réglage définit le temps que met l'encre à sécher entre chaque feuille dont l'impression est terminée et la feuille suivante.

Réglage	Détails
Réglages par défaut de l'imprimante	Les réglages du panneau de commande de l'imprimante sont appliqués.
Aucun	Le papier est éjecté immédiatement après l'impression.
30sec. / 1min. / 3min. / 5min. / 10min. / 30min. / 60min.	La feuille est éjectée lorsque la durée spécifiée après l'impression s'est écoulée.

Entre les balayages

Ce réglage définit la durée entre les balayages de ligne lors de l'impression.

Réglage	Détails
Réglages par défaut de l'imprimante	Les réglages du panneau de commande de l'imprimante sont appliqués.
Aucun	L'impression passe à la ligne suivante immédiatement après la dernière ligne.
1sec. / 3sec. / 5sec. / 7sec. / 9sec.	L'impression passe à la ligne suivante après la durée spécifiée.

Réglage	Détails
1sec. / 3sec. / 5sec. / 7sec. / 9sec.	*Pour les types de papier qui posent des problèmes, par exemple des taches d'encre sur la page ou les couleurs qui semblent inégales lors de l'impression à bord perdu ou autres, augmentez la valeur de ce réglage.

Marge de sécurité du rouleau

Marge bord avant

Ce réglage définit la longueur de la marge bord avant du rouleau.

Réglage	Détails
Réglages par défaut de l'imprimante	Les réglages du panneau de commande de l'imprimante sont appliqués.
3mm	Impression à une taille standard. *Sélectionnez cette option quand le type de papier ne pose aucun problème lors d'une impression avec une marge de taille standard.
20mm	Ce réglage définit la marge environ 17 mm (dans le sens de l'avance du papier) de plus que la marge standard pour le format de papier. *Il est prévu pour les types de papier qui ont fortement tendance à se froisser, ce qui fait que la tête d'impression raye la surface.

Important

- Si vous définissez une marge trop petite (espace blanc), l'impression pourrait en souffrir ou bien la tête d'impression pourrait racler la surface de certains types de papiers. Si la tête d'impression salit la surface du papier, ajustez la hauteur de la tête.

Vitesse de coupe

Sélectionnez une option de rapidité de coupe automatique.

Réglages	Détails
Réglages par défault de l'imprimante	Ce réglage permet de réinitialiser les valeurs selon les réglages par défaut de l'imprimante.
Rapide	Sélectionnez ce réglage si la coupe avec le réglage **"Standard"** n'est pas correcte.
Standard	Sélectionnez ce réglage si vous ne rencontrez aucun problème.
Lente	Sélectionnez ce réglage si la coupe avec le réglage **"Standard"** n'est pas correcte.

Boîte de dialogue Méthode de sortie

La boîte de dialogue **Méthode de sortie** apparaît quand vous cliquez sur le bouton **Méthode de sortie** de la feuille **Principale** dans la boîte de dialogue **Propriétés personnalisées**. Vous pouvez régler les méthodes de sortie pour HDI Driver au l'imprimeur.

Réglages	Détails
Imprimer	Impression ordinaire. Les données du travail d'impression sont stockées temporairement dans la boîte pendant la durée de l'impression.
Enregistrer dans la boîte aux lettres	Les données d'impression sont enregistrées dans la boîte aux lettres sur le disque sans que l'impression soit réalisée. Règle le numéro de la boîte aux lettre de destination de l'enregistrement. Le nom des données à enregistrer est affichée.

Boîte de dialogue de Compatibilité des couleurs

Pour faire apparaître la boîte de dialogue de **Compatibilité des couleurs**, cliquez sur le bouton **Compatibilité des couleurs** dans la feuille **Principal** de la boîte de dialogue de **Propriétés personnalisées**. Il est alors possible de déterminer les couleurs si **Couleur (CAO)** est sélectionné dans **Mode couleur**.
Il est également possible d'imprimer avec des couleurs se rapprochant de celles du modèle spécifié en sélectionnant **Compatibilité des couleurs** avant d'imprimer.

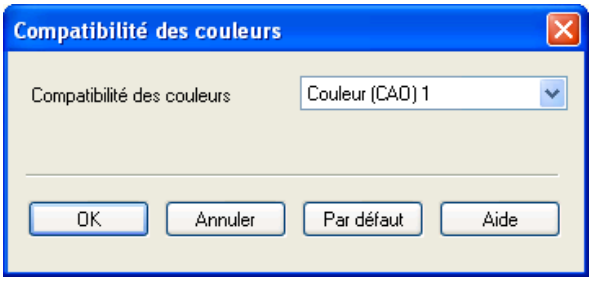

Remarque
- **Couleur (CAO)** s'affiche en sélectionnant la feuille **Principal** et de **Dessin au trait/Texte** dans **Priorité d'impression**.

Important
- Une correspondance parfaite des couleurs et de la qualité du modèle spécifié ne peut pas être garantie.

Compatibilité des couleurs

Les paramètres de couleur et les modèles compatibles sont les suivants.

Paramètres de couleur	Modèles compatibles
Couleur (CAO) 1	Imprimer avec une couleur normale.
Couleur (CAO) 2	Imprimer avec une couleur en ton clair.
Couleur (CAO) 3	Imprimer avec des couleurs émulant Canon iPF500/iPF600/iPF700/iPF510/iPF610/iPF710/iPF605/iPF720/iPF810/iPF820.
Couleur (CAO) 4	Imprimer avec des couleurs émulant HP Designjet 500/800.
Couleur (CAO) 5	Imprimer avec des couleurs émulant HP Designjet 1000.

Impression

Cette section explique comment imprimer en utilisant le HDI Driver.

Remarque
- La description d'impression ci-dessous utilise AutoCAD 2007 comme exemple.

1. Démarrez AutoCAD est ouvrez un fichier d'image.

2. Sélectionnez **Tracer** dans le menu **Fichier**. La boîte de dialogue **Tracer** s'ouvre.
Regardez le réglage **Nom** dans la zone **Imprimante/traceur** et vérifiez que **iPFxxxx.pc3** (le nom de l'imprimante utilisée) est sélectionné.
Cliquez sur le bouton **Propriétés**.

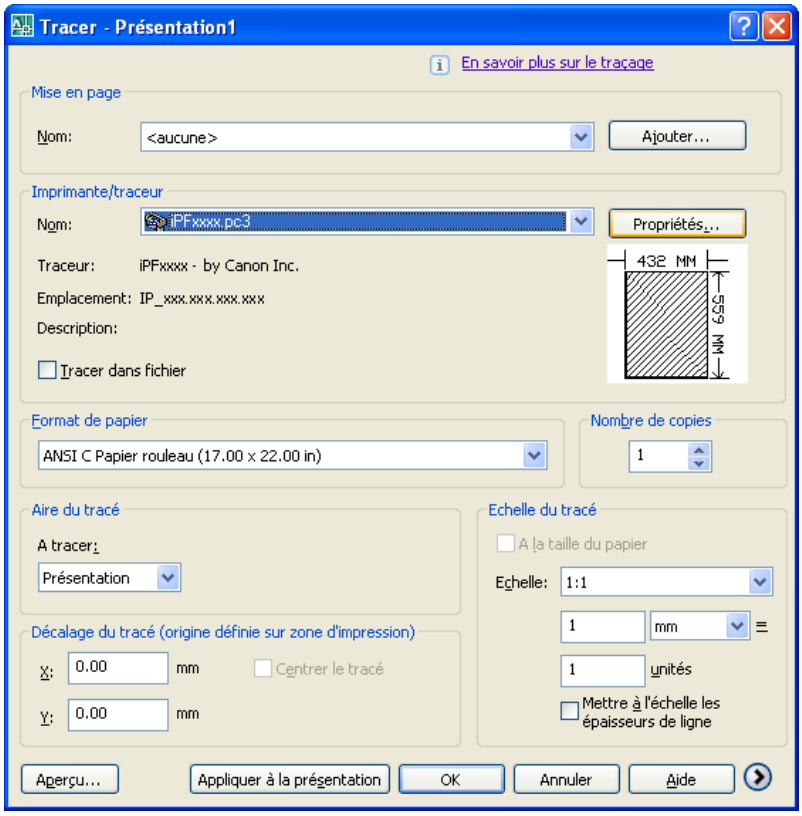

Remarque
- Si le **Nom** d'une autre imprimante est sélectionné, sélectionnez le nom de l'imprimante que vous souhaitez utiliser dans la liste **Nom**.
- Les noms des imprimantes déjà installées au moment de l'installation du HDI Driver se trouve dans la liste **Nom**.

3. La boîte de dialogue **Editeur de configuration du traceur** apparaît.
Cliquez sur le bouton **OK** pour refermer la boîte de dialogue **Editeur de configuration du traceur**.

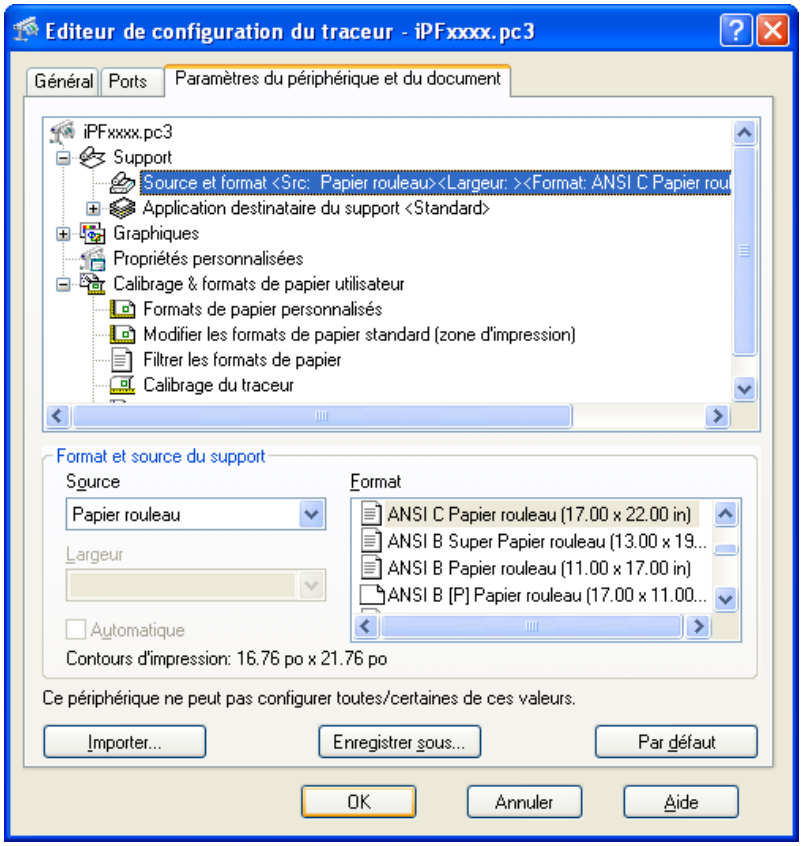

Remarque

- Pour plus d'informations sur la manière d'effectuer les réglages sur **Editeur de configuration du traceur**, voir Boîte de dialogue Editeur de configuration du traceur →P.353 .

4. La boîte de dialogue **Tracer** apparaît.
Effectuez les réglages nécessaires dans la boîte de dialogue **Tracer** puis cliquez sur le bouton **OK**.

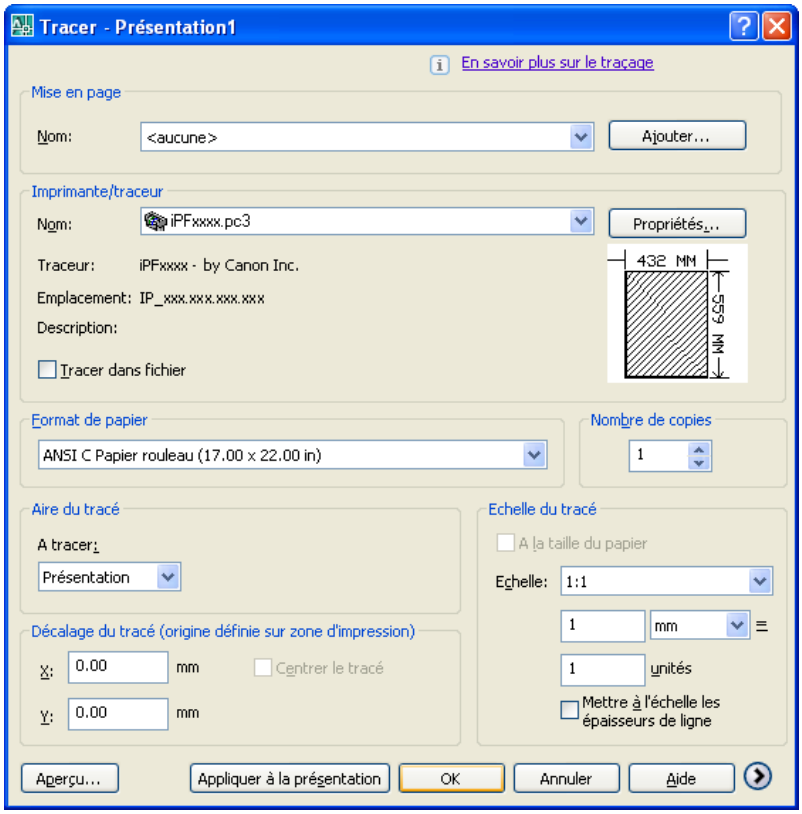

Remarque

- Les réglages effectués dans la boîte de dialogue **Editeur de configuration du traceur** sont pris en compte dans les réglages **Format de papier** de la boîte de dialogue **Tracer**.
- Pour en savoir plus sur la boîte de dialogue **Tracer** reportez-vous au manuel d'AutoCAD.

5. L'impression démarre.

Remarque

- Le nombre de pixels de la sortie dépasse le nombre de pixels prescrit pour le papier, une boîte de dialogue d'avertissement vous demandant si vous souhaitez réduire la résolution ou le nombre de couleurs apparaît afin d'éviter qu'AutoCAD se bloque pendant l'impression. Si cela se produit, cliquez sur le bouton **OK** pour annuler l'impression, puis réduisez la résolution ou le nombre de couleurs.
- Certains papiers n'autorisent pas l'impression à certaines résolutions. Si vous avez sélectionnez une résolution qui ne peut pas être utilisée pour l'impression, une boîte de dialogue apparaît vous demandant de changer la résolution. Si cela se produit, cliquez sur le bouton **OK** pour annuler l'impression et réduisez la résolution.
- Un message d'AutoCAD est affiché quand l'impression démarre. Appuyez sur le bouton **OK** pour exécuter l'impression. L'affichage de ce message peut être désactivé avec le réglage **Options** du menu AutoCAD **Tools**. Pour en savoir plus, reportez-vous au manuel d'AutoCAD.

Status Monitor

Caractéristiques de imagePROGRAF Status Monitor 369
Gestion des travaux avec imagePROGRAF Status Monitor 370

Caractéristiques de imagePROGRAF Status Monitor

imagePROGRAF Status Monitor est un utilitaire de vérification de l'état de l'imprimante et de gestion des travaux d'impression.
Deux écrans sont disponibles dans imagePROGRAF Status Monitor : **Liste des imprimantes** liste les imprimantes, et **Status Monitor** affiche les détails pour chaque imprimante.

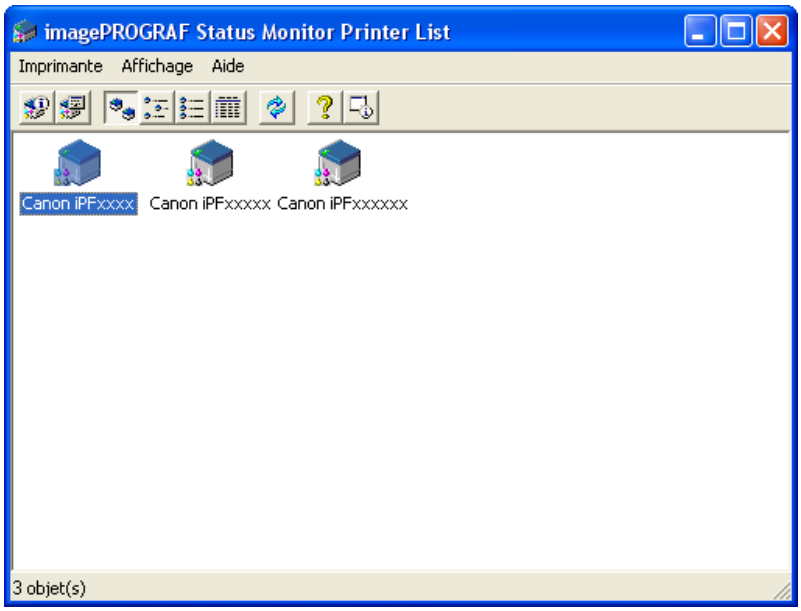

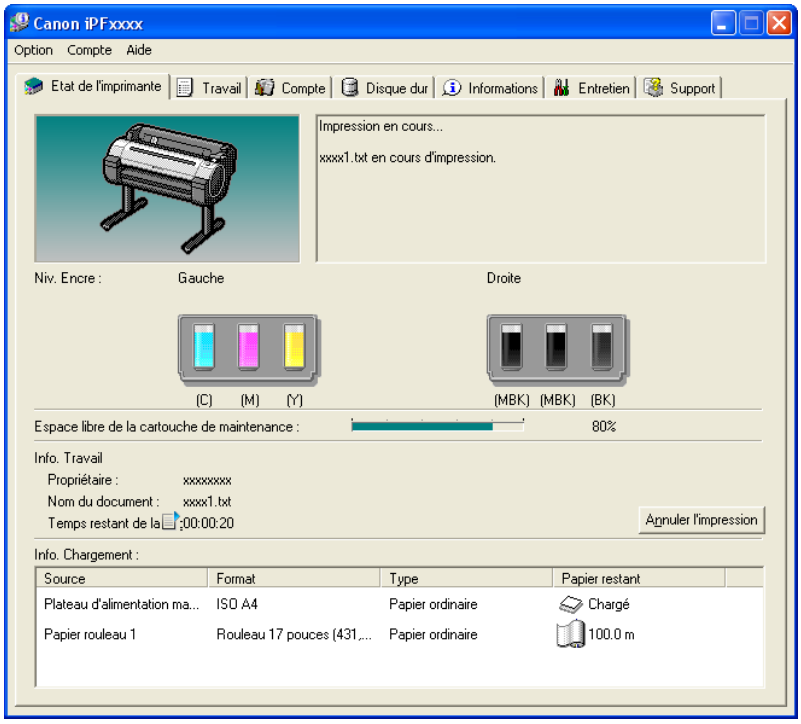

- Vous pouvez visualiser une liste des imprimantes pour lesquelles un pilote a été installé sur votre ordinateur, des imprimantes connectées à votre ordinateur, et des imprimantes se trouvant sur le réseau.

- L'état de l'imprimante peut être vérifié en temps-réel sur un écran d'ordinateur.
- Si une erreur d'impression survient, vous pouvez chercher immédiatement des actions correctives.
- Indique le niveau d'encre de chaque réservoir de l'imprimante. Une icône et un message d'avertissement vous informeront si les niveaux d'encre sont trop bas.
- Le type de papier chargé dans chaque source de papier est identifié. Vous pouvez aussi vérifier qu'il y a toujours du papier.
- L'utilitaire vous permet ainsi de vérifier les informations de l'imprimante et de prendre soin de l'entretien de l'imprimante pour obtenir les meilleurs résultats possibles.
- Vous pouvez aussi mettre en place une notification automatique par email à l'adresse indiquée de tout problème ou erreur d'impression.
- Vous pouvez vérifier l'état du disque dur et des documents qui y sont enregistrés.
- Vous pouvez utiliser Accounting Manager pour collecter les journaux des travaux d'impression pour l'imprimante et vérifier des informations du type coûts de l'impression.
  Pour le détail concernant l'Accounting Manager, voir Accounting Manager →P.372 .

Remarque
- Pour plus de détails, reportez-vous à l'aide de imagePROGRAF Status Monitor.

Gestion des travaux avec imagePROGRAF Status Monitor

Vous pouvez utiliser la fiche **Travail** de imagePROGRAF Status Monitor pour des opérations du type Pause et Annulation des travaux d'impression.

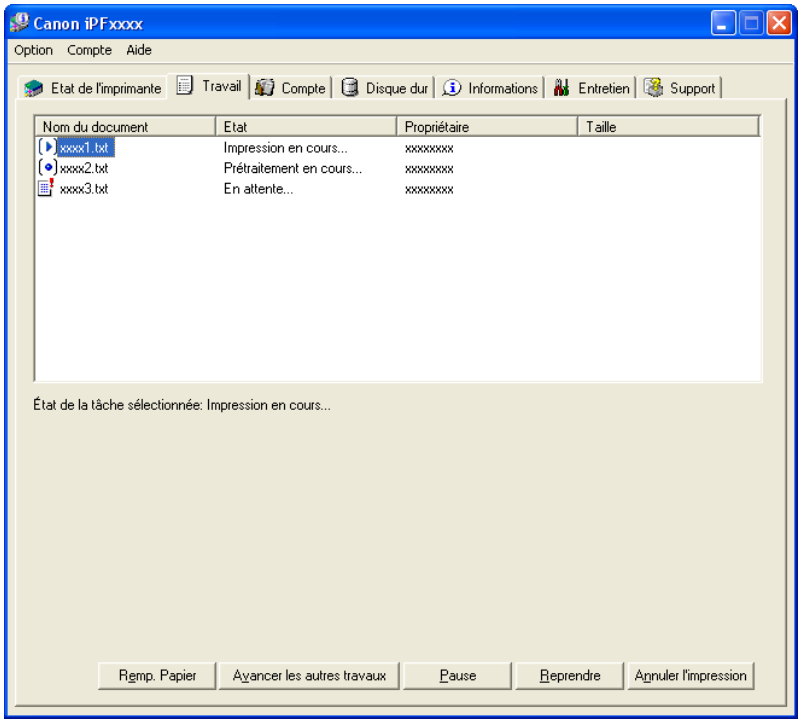

Avancer les autres travaux

Si vous sélectionnez un travail d'impression et si vous cliquez sur le bouton **Avancer les autres travaux**, le travail sélectionné est imprimé avant celui qui le précède immédiatement dans la file d'attente d'impression.

Pause/Retour aux travaux d'impression

Sélectionnez un travail d'impression et cliquez sur le bouton **Pause** pour interrompre provisoirement le travail sélectionné.

Pour reprendre l'impression d'un travail mis en pause, sélectionnez le travail d'impression et cliquez sur le bouton **Reprendre**.

Remarque
- Quand toutes les données d'impression d'un travail d'impression ont été envoyées à l'imprimante, il n'est plus possible de mettre le travail sur pause/retour.

Annulation des travaux d'impression

Sélectionnez un travail d'impression et cliquez sur le bouton **Annuler l'impression** pour annuler l'impression du travail sélectionné.

Remarque
- Il n'est pas possible d'annuler les travaux d'impression des autres utilisateurs.

Impression des travaux en attente

L'impression d'un travail sous **Etat** de **En attente** est mis en pause parce que le papier spécifié par le pilote ne correspond pas au papier chargé dans l'imprimante.
Pour imprimer le travail en attente, procédez de la manière suivante.

1. Sélectionnez le travail en attente et cliquez sur le bouton **Remp. Papier**.
2. Changez le papier se trouvant dans l'imprimante pour un papier de format approprié.

Remarque
- Pour poursuivre l'impression sans changer le papier se trouvant dans l'imprimante, sélectionnez le travail en attente et cliquez sur le bouton **Poursuivre impression**.
- Le comportement de l'impression lorsque le papier spécifié par le pilote ne correspond pas au papier chargé dans l'imprimante peut être modifié à l'aide de **Detct non cnfrm** dans le menu du panneau de commande. Reportez-vous à Paramètres du menu →P.683 pour plus de détails.

Accounting

Accounting Manager 372
Lancer la fonction Accounting Manager 372
Fenêtre principale d'Accounting Manager 373

Principe d'utilisation de la fonction Accounting Manager 375
Configuration des coûts de l'unité dans Accounting Manager 376
Paramétrage du coût de l'unité pour l'encre 377
Pour paramètrer les coûts de l'unité pour le papier 378
Pour paramétrer les coûts de l'unité d'articles autres que l'encre et le papier 379
Pour configurer les paramètres de Unités et affichage dans Accounting Manager 380

Acquisition automatique des journaux des travaux d'impression à intervalles réguliers 381
Annulation de l'acquisition régulière des journaux des travaux d'impression 381
Passage de l'affichage des Travaux sur l'imprimante à celui des Travaux acquis régulièrement et inversement 381

Exporter les données des travaux d'impression sous forme de fichier CSV 382
Montrer les propriétés du travail 382
Afficher, Enregistrer et Charger les Données de coût de l'unité 383
Afficher la quantité totale d'encre et de papier consommée 383

Accounting Manager

La fonction Accounting Manager enregistre les journaux des travaux d'impression de l'imprimante pour vous permettre d'utiliser les diverses informations et vérifier, entre autres, le coût de ces travaux d'impression.
Les avantages présentés par cette fonction Accounting Manager sont les suivants.

- Collecte des journaux des travaux d'impression
  Cette fonction vous permet de vérifier les documents qui ont été imprimés par chacune des imprimantes, qui en a commandé l'impression et quand.
- Calcul du total de feuilles utilisées et du coût total
  Cette fonction vous permet d'utiliser les journaux des travaux d'impression collectés pour calculer le total du nombre de pages imprimées, la quantité de papier utilisé et les coûts de l'impression en découlant.
- Acquisition régulière de données pour les travaux d'impression
  Cette fonction permet de journaliser automatiquement les travaux d'impression à intervalle régulier.
- Exporter les données des travaux d'impression
  Cette fonction permet d'exporter les données des travaux d'impression collectés sous forme de fichier CSV.

Important
- La fonction Accounting Manager de Status Monitor permet d'afficher le volume approximatif de la quantité de papier et d'encre consommés par tâche. Canon ne peut pas garantir la précision de ces estimations. Ces dernières varient également en fonction des circonstances d'utilisation de l'imprimante.
- Recueil des jounaux des travaux d'impression n'est pas effectué lorsque **Menu Par./régl.**-> **Infos imprimante**-> **Aff. jour. trav.** du panneau de configuration est réglé sur **Off**. Cependant,
  - même si **Aff. jour. trav.** est réglé sur **Off**, les travaux acquis régulièrement qui ont déjà été récupérés à ce moment-là sont affichés.
  - Lorque **Aff. jour. trav.** est de nouveau réglé sur **On**, tous les travaux qui se trouvent dans l'imprimante à ce moment-là sont affichés.

Lancer la fonction Accounting Manager

Pour lancer Accounting Manager, procédez de la manière suivante.

1. Ouvrez la fenêtre d'imagePROGRAF Status Monitor.

2. Sélectionnez **Compte** dans le menu **Compte**.
Ou bien ouvrez la fiche **Compte** et cliquez sur le bouton **Compte**.

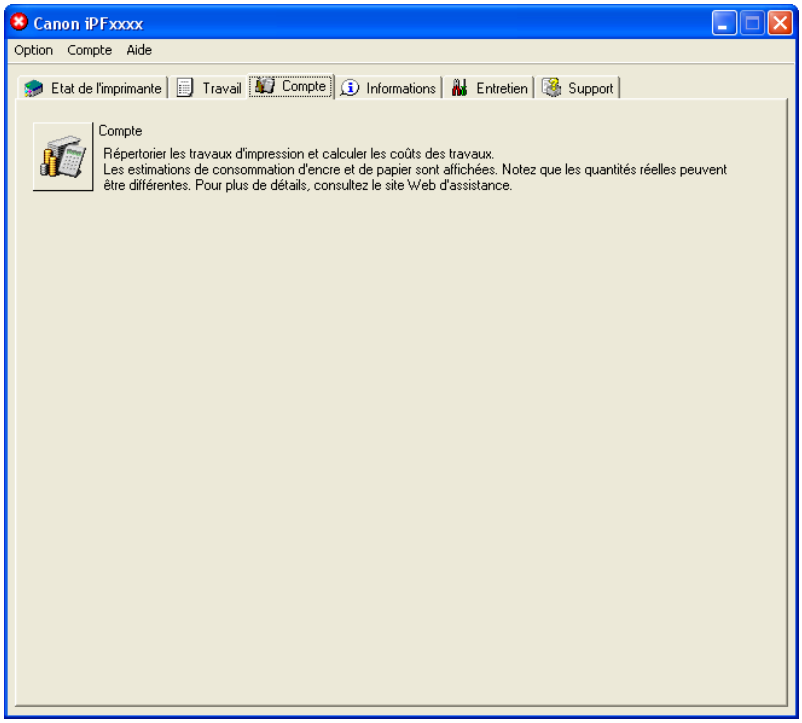

Fenêtre principale d'Accounting Manager

La fenêtre principale d'Accounting Manager comprend une barre de titre, une barre de menus, une barre d'outils, une zone de sélection des travaux répertoriés, une zone des travaux répertoriés, une zone des totaux et une barre d'état.

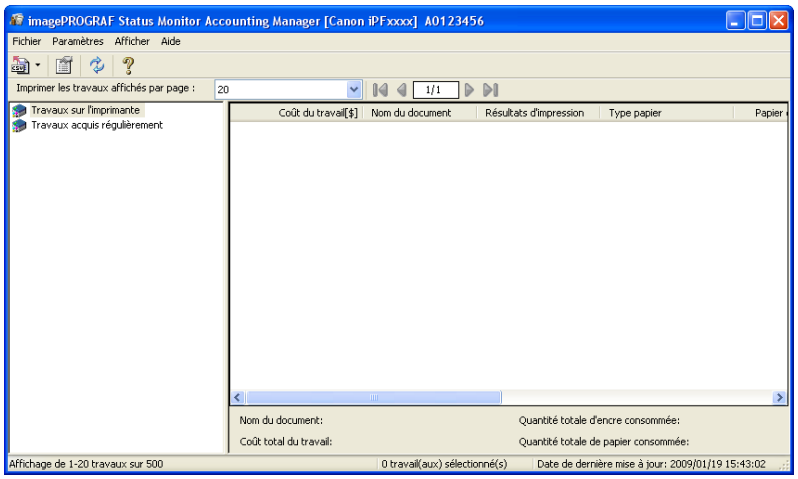

Barre de titre

IDCette barre indique le modèle de l'imprimante, son numéro de série et le numéro du port utilisé.

Barre de menus

Permet de sélectionner les options menu nécessaires à l'exploitation.

Barre d'outils

Comprend les boutons outils et les menus défilants des principales opérations.

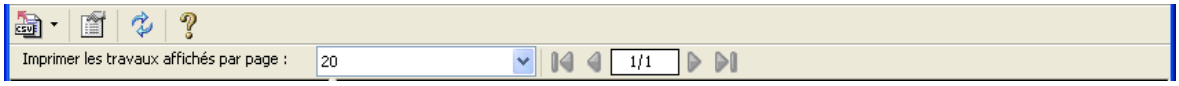

Remarque

- Il est possible de choisir d'afficher ou de masquer la barre d'outils dans le menu **Afficher**.

Zone de sélection des travaux répertoriés

Vous pouvez utiliser cette zone pour sélectionner le journal de travaux à afficher.
Si vous procédez par une acquisition des données régulière, cette zone vous permet de visualiser les journaux des travaux collectifs par période donnée.

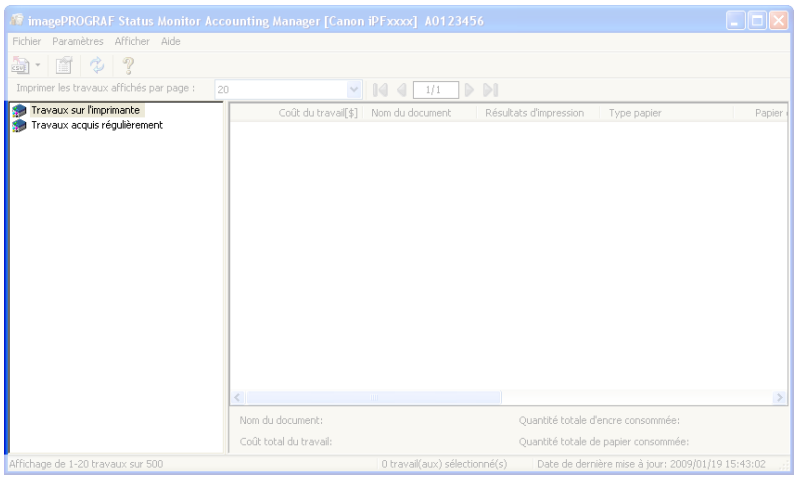

Pour plus d'informations sur la manière de sélectionner les journaux des travaux à afficher, voir Passage de l'affichage des Travaux sur l'imprimante à celui des Travaux acquis régulièrement et inversement →P.381 .

Zone des travaux répertoriés

Cette zone donne le détail des travaux acquis.
Elle permet d'afficher la liste soit des travaux d'impression se trouvant sur l'imprimante, soit des travaux d'impression acquis régulièrement. Les informations affichées incluent les quantités de papier et d'encre consommées, les coûts, le type du papier et le temps mis à imprimer.

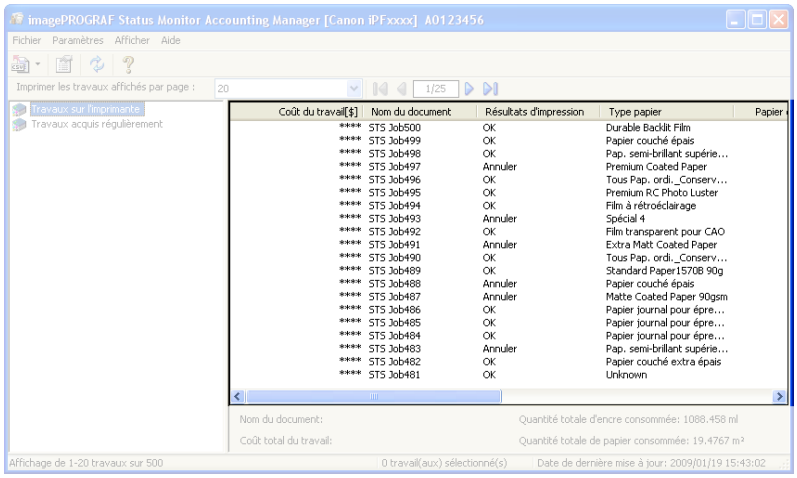

Remarque

- Si le coût de l'unité de l'encre ou du papier n'a pas été réglé, **** s'affiche dans le champ Coût du travail.

Zone des totaux

Pour afficher le coût total du travail sélectionné et les quantités de papier et d'encre consommées

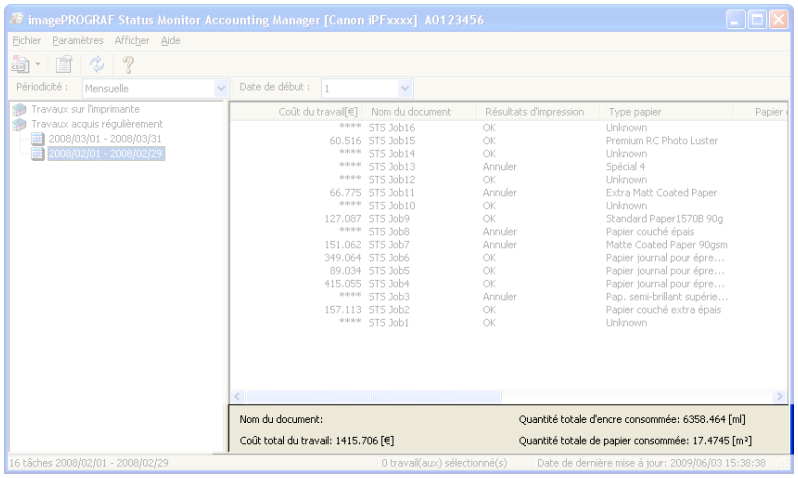

Remarque

- Si l'affichage est celui des travaux d'impression acquis régulièrement, la sélection d'une période sur le côté gauche de la fenêtre permet d'afficher le coût total pour ladite période et les quantités de papier et d'encre consommées

Barre d'état

Pour afficher des messages et diverses informations.

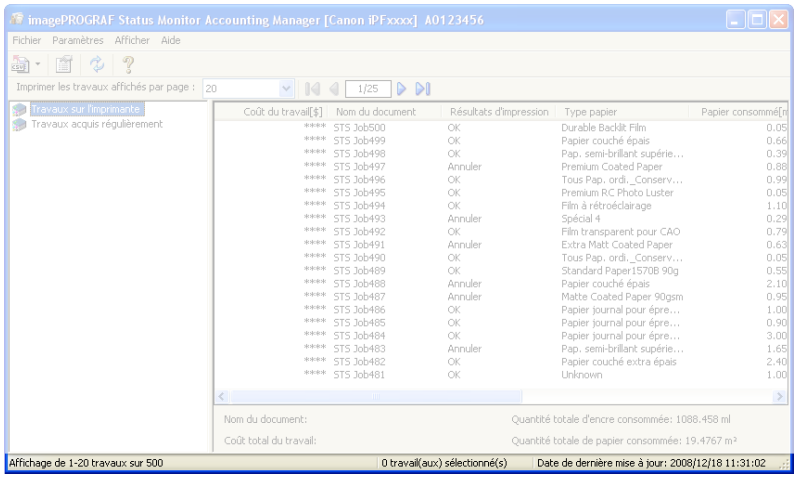

Principe d'utilisation de la fonction Accounting Manager

Quand vous utilisez Accounting Manager pour la première fois, configurez-en les paramètres en procédant de la manière suivante.

1. Configurez les coûts de l'unité, y compris les coûts de l'encre et du papier.
   Pour le détail concernant les paramètres des coûts de l'unité, voir Configuration des coûts de l'unité dans Accounting Manager →P.376 .

2. Choisissez les options telles que l'affichage des unités.
   Pour le détail concernant les paramètres des unités, voir Pour configurer les paramètres de Unités et affichage dans Accounting Manager →P.380 .

3. Si vous utilisez la fonction Acquisition régulière de données, configurez les paramètres de Acquisition régulière de données.
Pour le détail concernant les paramètres de Acquisition régulière de données, voir Acquisition automatique des journaux des travaux d'impression à intervalles réguliers →P.381 .

4. Spécifiez les travaux à répertorier.
Pour le détail concernant la sélection des journaux de travaux affichés, voir Passage de l'affichage des Travaux sur l'imprimante à celui des Travaux acquis régulièrement et inversement →P.381 .

Les journaux des travaux d'impression requis vont s'afficher avec la liste des détails.

Configuration des coûts de l'unité dans Accounting Manager

Sélectionnez **Coûts de l'unité** dans le menu **Paramètres** pour ouvrir la boîte de dialogue des **Coûts de l'unité**. Configurez les paramètres de coût de l'unité dans cette boîte de dialogue.

Remarque
- Après sélection d'un travail et ouverture de la boîte de dialogue des **Coûts de l'unité**, les rubriques dont les coûts de l'unité n'ont pas encore été configurés pour ce travail sont mises en évidence.

- Paramétrage du coût de l'unité pour l'encre →P.377
- Pour paramètrer les coûts de l'unité pour le papier →P.378
- Pour paramétrer les coûts de l'unité d'articles autres que l'encre et le papier →P.379

Paramétrage du coût de l'unité pour l'encre

Ouvrez la fiche **Encre**. Paramétrez le coût de l'unité pour l'encre sur cette fiche.

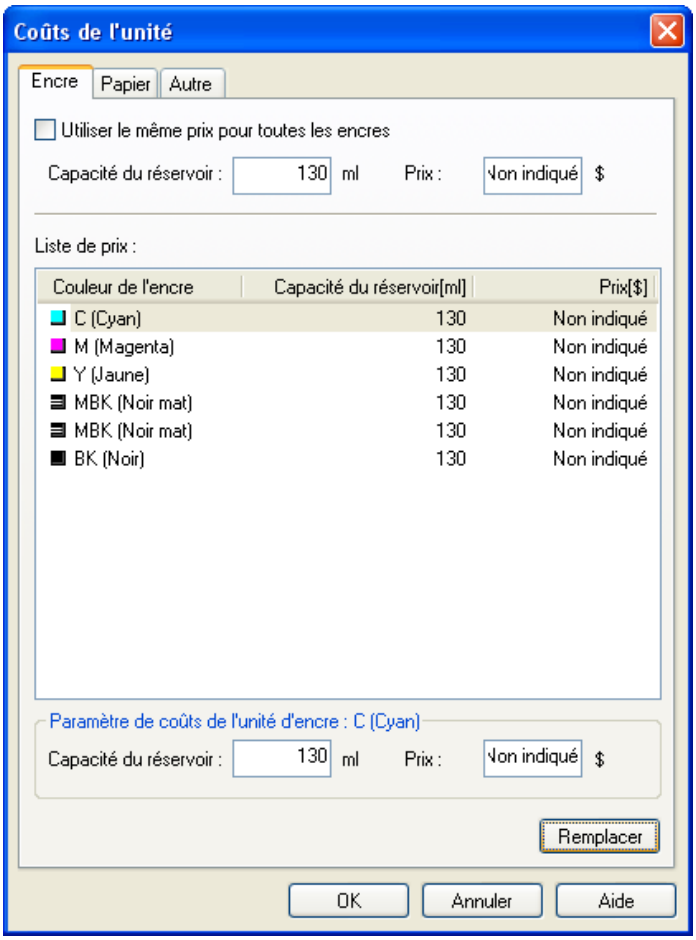

Pour paramétrer le même coût de l'unité pour toutes les encres

1. Cliquez dans la case **Utiliser le même prix pour toutes les encres**.
2. Entrez la **Capacité du réservoir** et le **Prix** correspondant.
3. Cliquez sur le bouton **OK**.

> Important
> - Les paramètres ne seront pas validés tant que vous ne cliquez pas sur le bouton **OK**.

Pour paramétrer des coûts de l'unité différents pour chaque couleur d'encre

1. Sélectionnez la couleur de l'encre à évaluer.
2. Entrez la **Capacité du réservoir** et le **Prix** correspondant.
3. Cliquez sur le bouton **Remplacer**.
4. Recommencez les opérations 1 à 3 pour toutes les encres.

5. Cliquez sur le bouton **OK**.

Important
- Les paramètres ne seront pas validés tant que vous ne cliquez pas sur le bouton **OK**.

Pour paramètrer les coûts de l'unité pour le papier

Ouvrez la fiche **Papier**. Paramétrez le coût de l'unité pour l'encre sur cette fiche

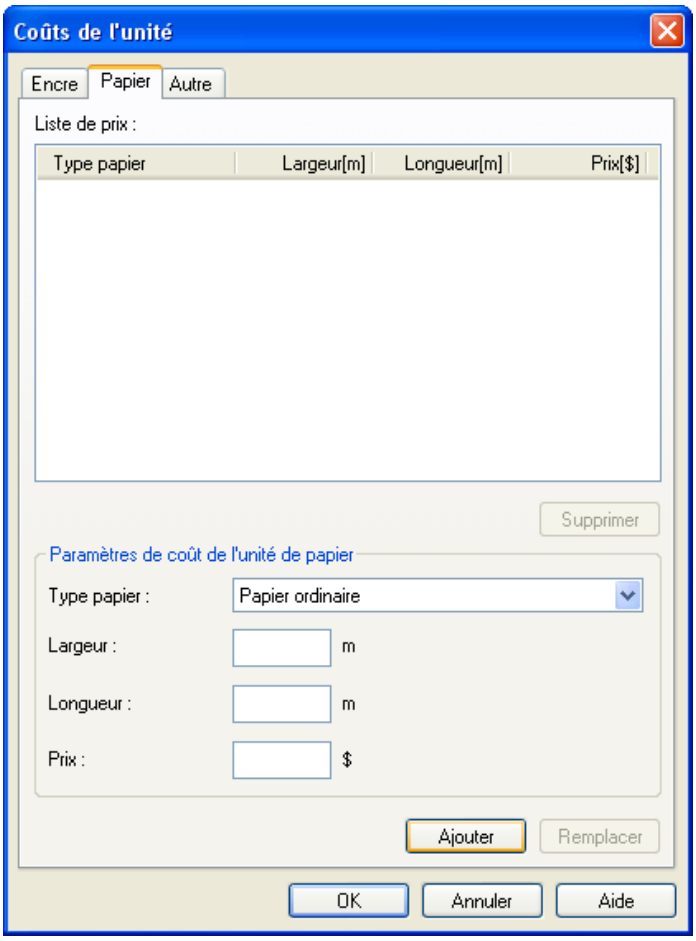

1. Sélectionnez un type de papier dans la liste **Type de papier**.

2. Entrez la **Largeur** et la **Longueur** du papier, et le **Prix** pour la surface selon la configuration largeur x hauteur.

3. Cliquez sur le bouton **Ajouter**. Pour changer le coût de l'unité d'un type de papier déjà paramétré, cliquez sur le bouton **Remplacer**.

4. Cliquez sur le bouton **OK**.

Important
- Les paramètres ne seront pas validés tant que vous ne cliquez pas sur le bouton **OK**.

Pour paramétrer les coûts de l'unité d'articles autres que l'encre et le papier

Ouvrez la fiche **Autre**. Utilisez cette fiche pour paramétrer le prix d'articles autres que l'encre et le papier.

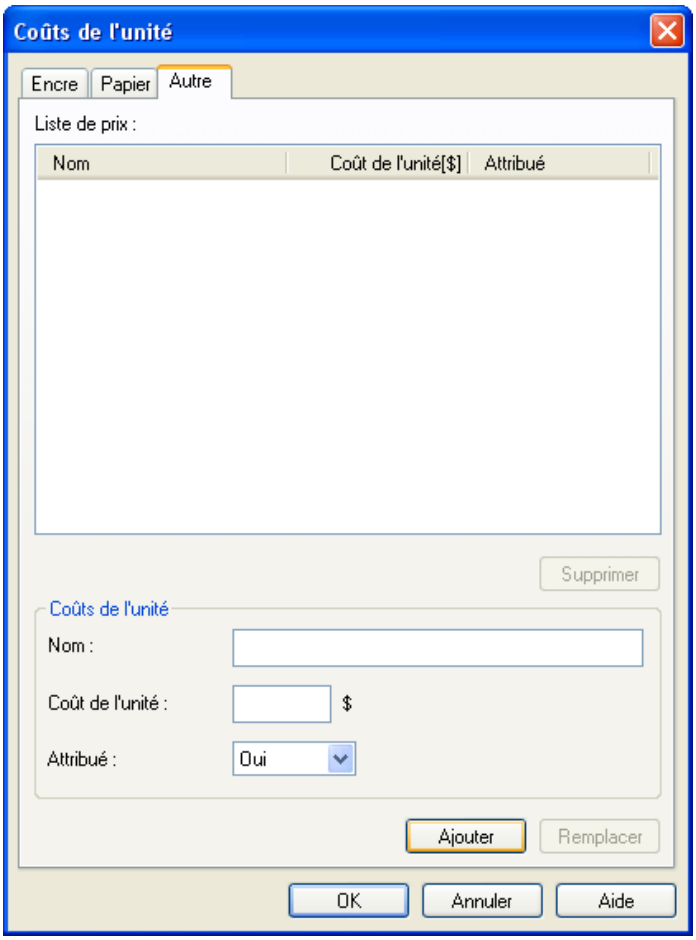

1. Entrez un nom quelconque dans le champ **Nom**.
2. Entrez une valeur pour **Coût de l'unité**.
3. Utilisez **Attribué** pour spécifier si les coûts doivent être attribués comme étant au compte du travail d'impression.
4. Cliquez sur le bouton **Ajouter**. Pour changer le coût de l'unité d'un article déjà paramétré, cliquez sur le bouton **Remplacer**.
5. Cliquez sur le bouton **OK**.

Remarque
- Il est possible de paramétrer le prix de 5 articles au maximum.

Important
- Les paramètres ne seront pas validés tant que vous ne cliquez pas sur le bouton **OK**.

Pour configurer les paramètres de Unités et affichage dans Accounting Manager

Sélectionnez **Unités et affichage** dans le menu **Paramètres** pour ouvrir la boîte de dialogue de **Unités et affichage**. Utilisez cette boîte de dialogue pour configurer les paramètres de l'affichage.

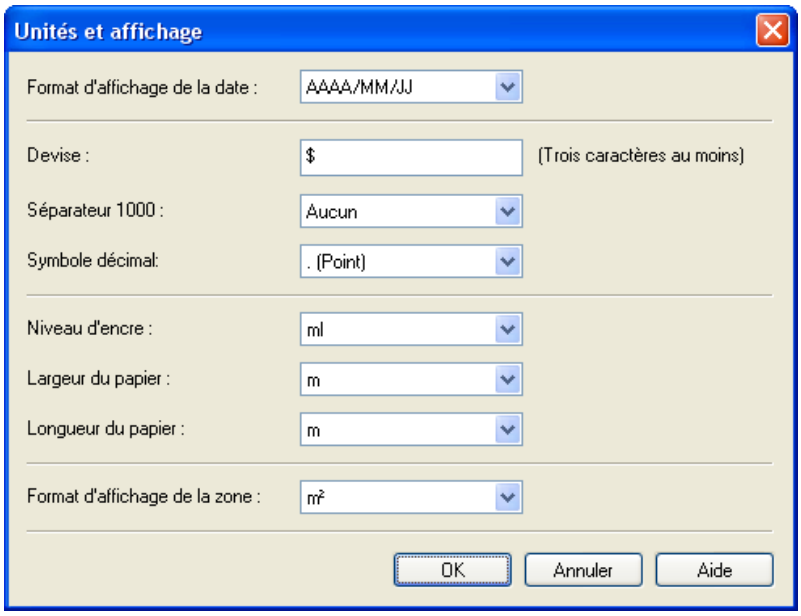

Format d'affichage de la date

Utilisez cette option pour sélectionner le format de l'affichage de la date."AAAA" correspond à l'année, "MM" au mois et "JJ" au jour.

Devise

Entrez l'unité de la devise utilisée. La chaîne de texte doit comprendre 3 caractères au plus.

Séparateur 1000

Utilisez cette option pour sélectionner le symbole à utiliser comme séparateur dans les nombres. Ce symbole sera inséré tous les 3 chiffres.

Symbole décimal

Utilisez cette option pour sélectionner le symbole utilisé pour la décimale.

Encre consommée

Utilisez cette option pour sélectionner l'unité à utiliser pour la consommation d'encre.

Largeur du papier

Utilisez cette option pour sélectionner la largeur du papier.

Longueur du papier

Utilisez cette option pour sélectionner la longueur du papier.

Format d'affichage de la zone

Utilisez cette option pour sélectionner l'unité utilisée pour la zone du papier.

Acquisition automatique des journaux des travaux d'impression à intervalles réguliers

Cette fonction permet de collecter à intervalles réguliers les journaux des travaux d'impression depuis l'imprimante et d'enregistrer ces journaux dans votre ordinateur.

1. Sélectionnez **Acquisition régulière de données** dans le menu **Paramètres**.
2. Sélectionnez **Acquérir les journaux des travaux d'impression régulièrement**.
3. Cliquez sur le bouton **OK** pour fermer la boîte de dialogue.

Remarque

- L'affichage des travaux d'impression ne s'effectue pas immédiatement après la configuration de la fonction Acquisition régulière des données. Pour afficher les travaux d'impression, attendez quelques instants puis sélectionnez **Rafraîchir** dans le menu **Afficher**.
- Il est possible d'enregistrer jusqu'à 10 000 relevés dans un journal des travaux d'impression. Au-delà de ce nombre, les journaux sont supprimés en commençant par le plus ancien. Pour conserver les données anciennes, il est conseillé de les exporter sous forme d'un fichier CSV.
  Pour le détail concernant l'exportation des journaux des travaux d'impression sous forme de fichiers CSV, voir Exporter les données des travaux d'impression sous forme de fichier CSV →P.382 .

Important

- Recueil des jounaux des travaux d'impression n'est pas effectué lorsque **Menu Par./régl.**-> **Infos imprimante**-> **Aff. jour. trav.** du panneau de configuration est réglé sur **Off**. Cependant, même si **Aff. jour. trav.** est réglé sur **Off**, les travaux acquis régulièrement qui ont déjà été récupérés à ce moment-là sont affichés.

Annulation de l'acquisition régulière des journaux des travaux d'impression

Pour annuler l'acquisition régulière des journaux des travaux d'impression de l'imprimante, procédez de la manière suivante.

1. Sélectionnez **Acquisition régulière de données** dans le menu des **Paramètres**.
2. Décochez l'option **Acquérir les journaux des travaux d'impression régulièrement**.
3. Cliquez sur le bouton **OK** pour fermer la boîte de dialogue.

Passage de l'affichage des Travaux sur l'imprimante à celui des Travaux acquis régulièrement et inversement

Les journaux des travaux d'impression affichés par le Status Monitor Accounting Manager contiennent deux types de travaux: les Travaux sur l'imprimante et les Travaux acquis régulièrement.
Vous pouvez sélectionner l'affichage des Travaux sur l'imprimante ou celui des Travaux acquis régulièrement dans la zone de sélection des travaux répertoriés sur le côté gauche de la fenêtre.

Travaux sur l'imprimante

Cet affichage est la liste des travaux d'impression se trouvant actuellement en attente sur les imprimantes.
Vous pouvez modifier le nombre des travaux affichés par page à l'aide du paramètre **Imprimer les travaux affichés par page** dans le menu **Afficher** ou depuis la barre d'outils.

Vous pouvez éventuellement sauter une page donnée à l'aide de l'option **Aller à** du menu **Afficher** ou de la barre d'outils.

Remarque
- Avec les imprimantes à disque dur incorporé, il est possible d'afficher jusqu'à 500 travaux d'impression par imprimante.
- Avec les imprimantes sans disque dur incorporé, il est possible d'afficher jusqu'à 32 travaux d'impression par imprimante. Il n'est toutefois possible d'afficher que 10 travaux quand l'imprimante est hors circuit.

Travaux acquis régulièrement

Cet affichage est la liste des travaux d'impression acquis régulièrement.
Pour afficher tous les travaux correspondants à une période donnée, spécifiez la période à l'aide de l'option **Périodicité** puis de **Date de début** (ou **Jour de début** ou **Mois de début**) du menu **Afficher** ou de la barre d'outils.
Par exemple, pour afficher les journaux des travaux mensuels commençant le 1er de chaque mois, paramétrez la **Périodicité** sur **Mensuelle** et réglez la **Date de début** sur **1**.

Remarque
- Il est possible d'afficher jusqu'à 10 000 travaux acquis régulièrement pour chaque imprimante

Exporter les données des travaux d'impression sous forme de fichier CSV

Vous pouvez exporter les données des travaux d'impression collectés sous la forme d'un fichier CSV en sélectionnant **Exporter les données de coût du travail** dans le menu **Fichier**.

Remarque
- Vous pouvez également sélectionner **Exporter les données de coût du travail** depuis l'icône dans la barre d'outils.

Travaux sélectionnés

Permet d'exporter les données des travaux d'impression sélectionnés sous forme de fichier CSV.

Remarque
- Vous pouvez sélectionner plusieurs travaux à la suite en laissant le doigt sur la touche Majuscule ou la touche Contrôle tout en cliquant successivement sur les noms des travaux.

Travaux répertoriés

Permet d'exporter les données des travaux d'impression actuellement affichés dans la liste sous forme de fichier CSV.

Montrer les propriétés du travail

Si vous sélectionner un travail dans la liste des travaux et que vous sélectionnez **Afficher les propriétés du travail** dans le menu **Fichier**, la boîte de dialogue **Propriétés du travail** va s'ouvrir, vous permettant de vérifier des informations du type données de coût détaillées.
Vous pouvez copier dans votre presse-papiers les informations en forme de texte se trouvant dans cette boîte de dialogue en cliquant sur le bouton **Copier**.

Remarque
- Vous pouvez également ouvrir cette boîte de dialogue en cliquant à droite sur le travail sélectionné puis en sélectionnant **Afficher les propriétés du travail**. Vous pouvez également utiliser l'icône de la barre d'outils pour ouvrir la boîte de dialogue.
- Si vous avez sélectionné plusieurs travaux et ouvert la boîte de dialogue de **Propriétés du travail**, le coût total des travaux sélectionnés va s'afficher.

Afficher, Enregistrer et Charger les Données de coût de l'unité

Afficher les données de coût de l'unité

Sélectionnez **Afficher les données de coût de l'unité** dans le menu **Fichier** pour ouvrir la boîte de dialogue du **Données de coût de l'unité**. La liste des coûts de l'unité pour les articles sélectionnés dont l'encre et le papier s'affiche.
Vous pouvez copier dans votre presse-papiers les informations en forme de texte se trouvant dans cette boîte de dialogue en cliquant sur le bouton **Copier**.

Enregistrer les données de coût de l'unité

Sélectionnez un dossier de destination avec **Enregistrer les données de coût de l'unité** dans le menu **Fichier**. Les coûts de l'unité pour les articles sélectionnés dont l'encre et le papier sont enregistrés sous forme de fichier.

Charger les données de coût de l'unité

Sélectionnez **Charger les données de coût de l'unité** dans le menu **Fichier** pour charger les données de coût de l'unité enregistrées.

Afficher la quantité totale d'encre et de papier consommée

Sélectionnez **Afficher la consommation d'encre et de papier** dans le menu **Fichier** pour ouvrir la boîte de dialogue de **Afficher la consommation d'encre et de papier**
Les quantités totales d'encre et de papier consommées jusqu'à présent par l'imprimante sont alors indiquées.
Vous pouvez copier dans votre presse-papiers les informations en forme de texte se trouvant dans cette boîte de dialogue en cliquant sur le bouton **Copier**.

Remarque
- Un maximum de 7 types de papier est répertorié dans l'ordre de la quantité consommée. La consommation totale pour les autres types de papier est indiquée sous **Autre**.

Digital Photo Front-Access

Digital Photo Front-Access 384

Digital Photo Front-Access

Digital Photo Front-Access est une application qui associe des photos d'appareils numériques Canon ainsi que des fichiers d'image sur votre ordinateur avec différentes applications.

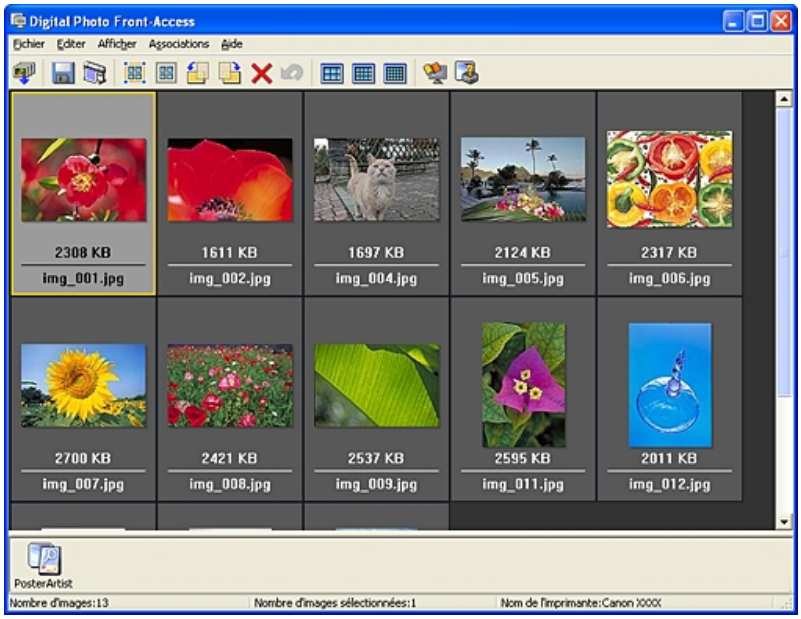

- Sélectionnez simplement une image puis cliquez sur l'icône de l'application que vous désirez démarrer.
- Vous pouvez aussi imprimer à partir de Digital Photo Front-Access. En résumé, Digital Photo Front-Access peut vous aider à gérer les images, de l'édition à l'impression et en utilisant d'autres applications.
- Digital Photo Front-Access permet aussi la retouche des images. Pour la retouche automatique, sélectionnez une image puis cliquez sur Réglage de l'image.
- Cette application peut vous économiser du temps et de l'argent en automatisant le processus de retouche et d'affichage de toutes vos images.

Remarque
- Pour plus de détails, reportez-vous à l'aide de Digital Photo Front-Access.

Device Setup Utility

imagePROGRAF Device Setup Utility 385
Installer imagePROGRAF Device Setup Utility 385
Configuration de l'adresse IP via imagePROGRAF Device Setup Utility 386

imagePROGRAF Device Setup Utility

imagePROGRAF Device Setup Utility est un utilitaire qui établit la communication entre l'imprimante et votre ordinateur après avoir effectué les réglages pertinents. Par exemple, une fois l'imprimante installée vous pouvez utiliser imagePROGRAF Device Setup Utility pour effectuer les réglages de réseau.

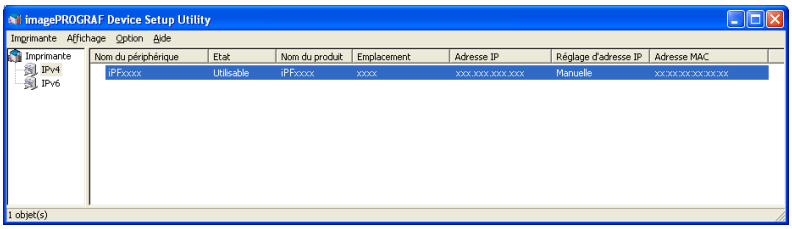

- Le démarrage de imagePROGRAF Device Setup Utility affiche la liste des imprimantes trouvées sur le réseau. Sélectionnez dans cette liste l'imprimante (plus précisément l'adresse MAC de l'imprimante) que vous désirez utiliser puis configurez les réglages de base à partir de votre ordinateur, tels que l'adresse IP de l'imprimante et le type de trame de réseau.
- Vous pouvez voir les imprimantes en ligne sur le réseau en consultant la liste d'imprimantes. Votre ordinateur peut communiquer avec ces imprimantes.

Remarque
- Il est recommandé que votre administrateur de réseau ou d'imprimante effectue les réglages de réseau en utilisant imagePROGRAF Device Setup Utility.
- Pour plus de détails, reportez-vous à l'aide de imagePROGRAF Device Setup Utility.

Installer imagePROGRAF Device Setup Utility

Installez imagePROGRAF Device Setup Utility à partir du User Software CD-ROM fourni avec l'imprimante comme suit :

Important
- Sous Windows 2000/Windows XP/Windows Server 2003/Windows Vista/Windows Server 2008, vous devez ouvrir une session avec des droits d'administrateur équivalents au compte **Administrateur**.

1. Insérez le User Software CD-ROM dans le lecteur de CD-ROM.
2. Dans la fenêtre du **Menu Installation**, cliquez sur **Installation individuelle des logiciels**.
3. Cliquez sur **Installation** à côté de imagePROGRAF Device Setup Utility.
4. Suivez les instructions à l'écran pour continuer l'installation.

Configuration de l'adresse IP via imagePROGRAF Device Setup Utility

Sur un ordinateur fonctionnant sous Windows, vous pouvez utiliser imagePROGRAF Device Setup Utility (fourni avec l'imprimante) pour configurer l'adresse IP de l'imprimante. Cette rubrique décrit la configuration de l'adresse IP via imagePROGRAF Device Setup Utility.

Important

- Pour configurer les paramètres du réseau, vous devez disposer de droits d'administrateur tels que le compte **Administrateur**. Nous vous recommandons de faire configurer les paramètres du réseau par l'administrateur du réseau.
- Pour obtenir des instructions sur l'installation de imagePROGRAF Device Setup Utility, voir "Installer imagePROGRAF Device Setup Utility." →P.385 .

Pour définir une adresse IP IPv4

1. Lancez imagePROGRAF Device Setup Utility à partir du menu **démarrer**.

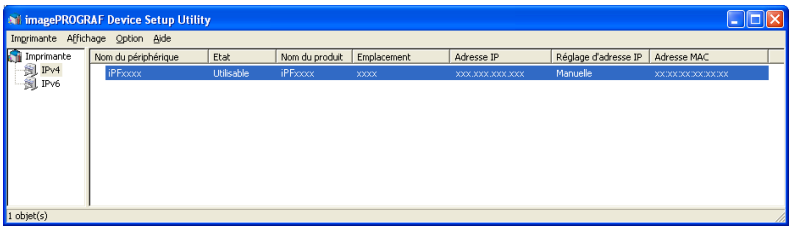

2. Dans la liste **Nom du périphérique**, sélectionnez l'imprimante à configurer.

3. Choisissez **Réglages de protocole** à partir du menu **Imprimante**.

4. Sélectionnez l'onglet **IPv4**.

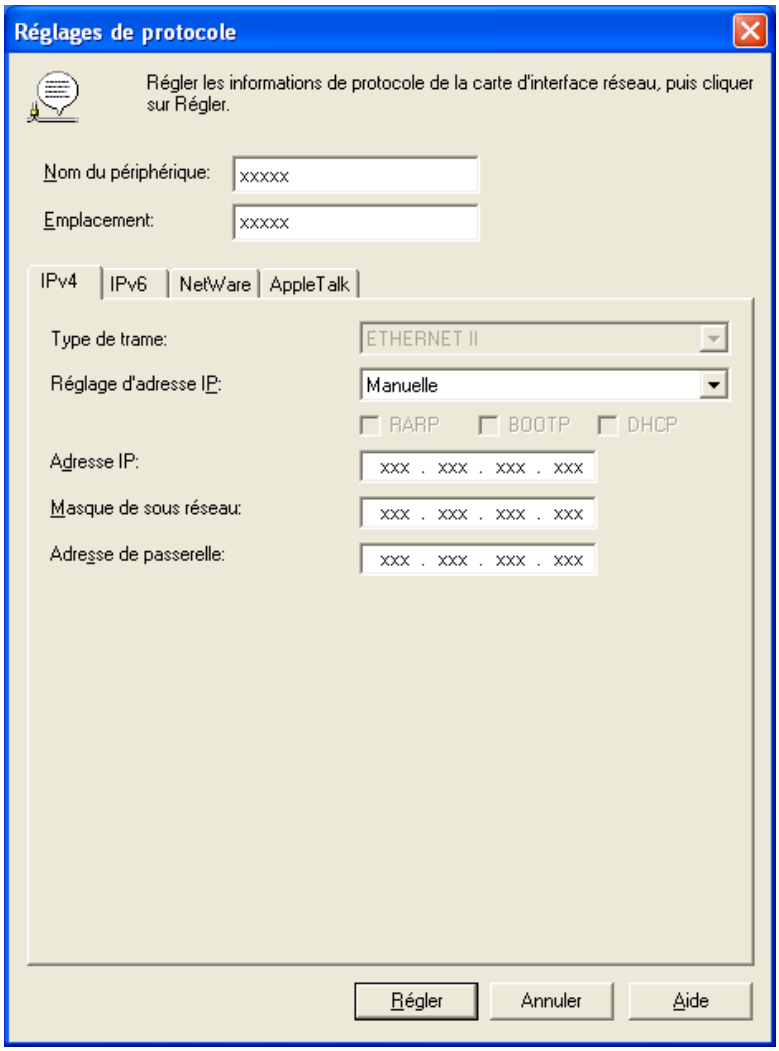

5. Sélectionnez **Manuelle** dans la liste **Réglage d'adresse IP**.

6. Saisissez l'adresse IP attribuée à l'imprimante et cliquez sur le bouton **Régler**.

7. Cliquez sur **OK** après le message de **Confirmation** s'affiche.

8. Quittez imagePROGRAF Device Setup Utility.

Remarque

- Pour configurer automatiquement l'adresse IP, sélectionnez **Auto** dans la liste **Réglage d'adresse IP** puis sélectionnez **DHCP**, **BOOTP**, ou **RARP**.
- Vous pouvez aussi indiquer le masque de sous-réseau et la passerelle par défaut.

Pour définir une adresse IP IPv6

1. Lancez imagePROGRAF Device Setup Utility à partir du menu **démarrer**.

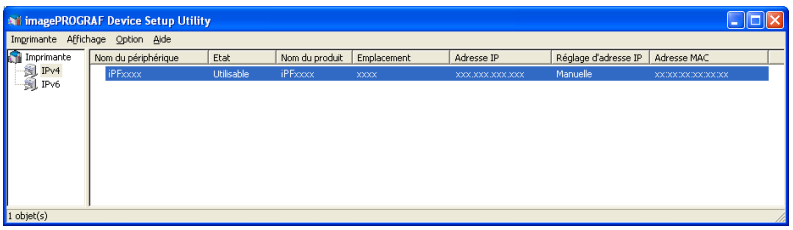

2. Dans la liste **Nom du périphérique**, sélectionnez l'imprimante à configurer.

3. Choisissez **Réglages de protocole** à partir du menu **Imprimante**.

4. Sélectionnez l'onglet **IPv6**.

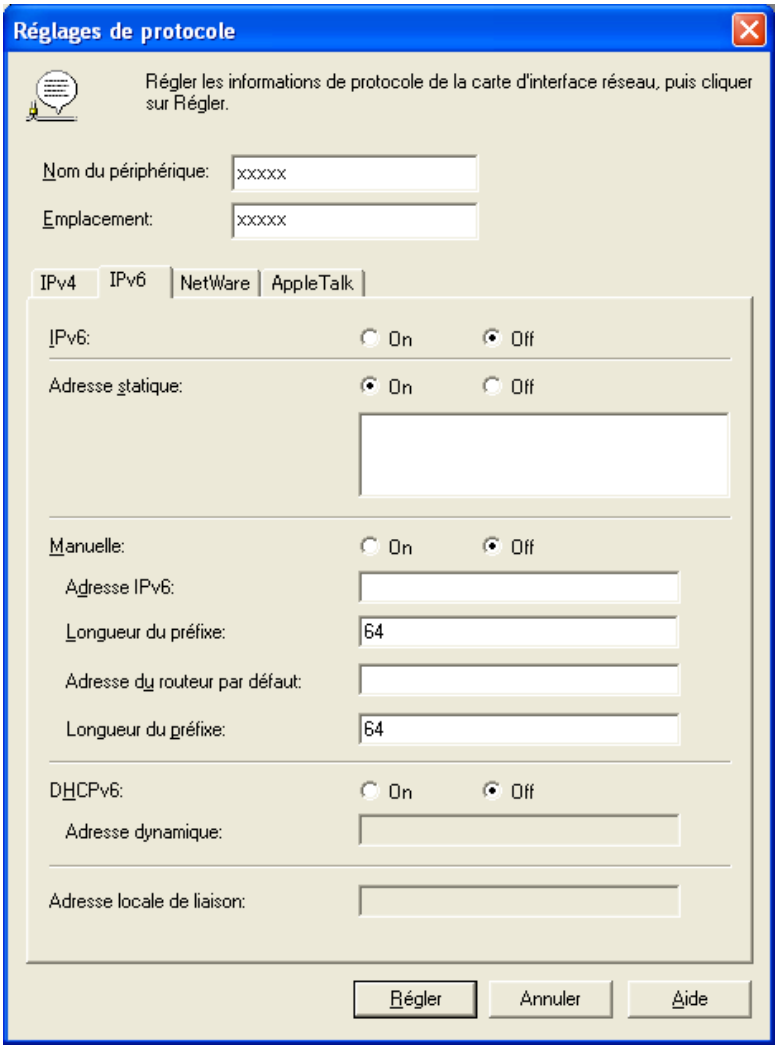

5. Dans **IPv6**, sélectionnez **On**.

6. Lorsqu'un routeur IPv6 compatible se trouve dans l'environnement du réseau, sélectionnez **On** dans **Adresse statique**.
De plus, lorsqu'un serveur DHCPv6 compatible se trouve dans l'environnement du réseau, sélectionnez **On** dans **DHCPv6**.

> Remarque
> • Lorsqu'il n'y a pas de routeur IPv6 compatible ou de serveur DHCPv6 compatible, sélectionnez **On** dans **Manuelle**, puis saisissez l' **Adresse IPv6** et la **Longueur du préfixe**.

7. Cliquez sur **Régler**.

8. Cliquez sur **OK** après le message de **Confirmation** s'affiche.

9. Quittez imagePROGRAF Device Setup Utility.

Media Configuration Tool

Caractéristiques de Media Configuration Tool 390
Conditions de fonctionnement 390
Procédures d'installation 391
Démarrage de Media Configuration Tool 393
Fenêtre principale de Media Configuration Tool 394
Modification des informations sur le type de papier 395
Ajout de types de papier 395
Modification des noms de papier 398
Suppression des types de papiers que vous avez ajoutés 400
Basculement entre afficher/masquer l'affichage des types de papier 401
Changement de l'ordre d'affichage des types de papier 403
Mise à jour des types de papier 404

Caractéristiques de Media Configuration Tool

Le Media Configuration Tool dispose des fonctionnalités suivantes.

- Il donne des informations sur d'autres papiers (types de papiers) pris en charge par l'imprimante et qui doivent être enregistrés dans le panneau de commande de l'imprimante, ainsi que dans son pilote, en utilisant les fichiers d'informations correspondants sur le papier (fichiers .amf et .med).
- Vous pouvez réorganiser les listes de types de papier et les renommer dans le panneau de commande de l'imprimante, ainsi que dans les boîtes de dialogue du pilote d'imprimante, outre d'autres fonctionnalités.

Important
- Le Media Configuration Tool s'installe normalement pendant que vous installez le pilote d'imprimante depuis le User Software CD-ROM, en sélectionnant **Installation du pilote d'imprimante** et les informations sur le papier sont également enregistrées à ce moment là. Vous pourrez utiliser cet outil ultérieurement pour ajouter ou modifier les informations sur le papier selon vos désirs.

Pilotes utilisables avec Media Configuration Tool

- imagePROGRAF Printer Driver
- imagePROGRAF HDI Driver

Conditions de fonctionnement

Vous pouvez utiliser Media Configuration Tool dans l'environnement suivant.

- Système d'exploitation compatible
  Windows 2000, Windows XP, Windows Server 2003, Windows Vista, Windows Server 2008, Windows 7
- Logiciels qui doivent être installés
  imagePROGRAF Printer Driver

Procédures d'installation

L'écran d'installation de Media Configuration Tool apparaît au lancement de l'utilitaire d'installation d'une nouvelle version de Media Configuration Tool. Les procédures d'installation qui commencent à partir de cet écran sont décrites ci-dessous.

Important

- Le Media Configuration Tool s'installe normalement pendant que vous installez le pilote d'imprimante depuis le User Software CD-ROM, en sélectionnant **Installation du pilote d'imprimante** et les informations sur le papier sont également enregistrées à ce moment là.
- Sous Windows, vous devez vous connecter en tant qu'administrateur pour installer le logiciel.

1. Démarrez l'utilitaire d'installation de Media Configuration Tool.
Cliquez sur le bouton **Suivant**.

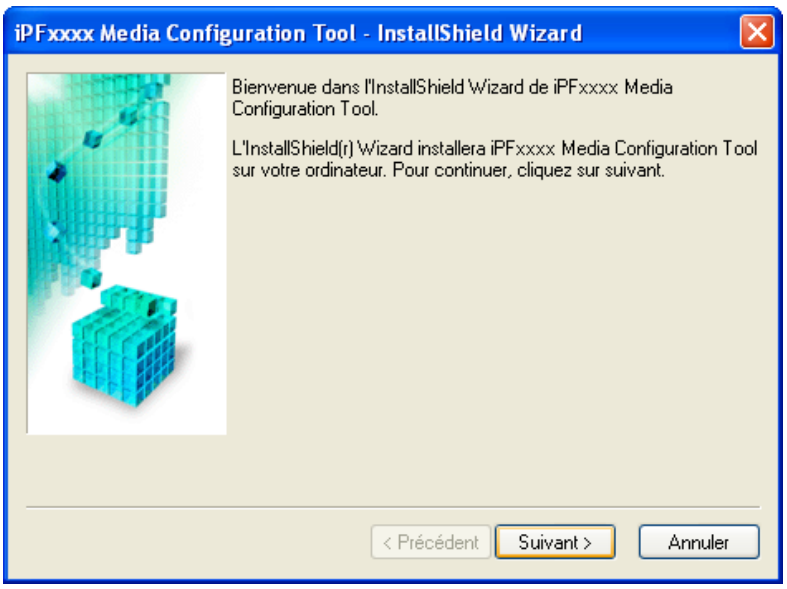

2. L'écran suivant présente les sélections possibles pour le pays ou la région où cette imprimante est utilisée.
Choisissez un pays ou une région, puis cliquez sur le bouton **Suivant**.

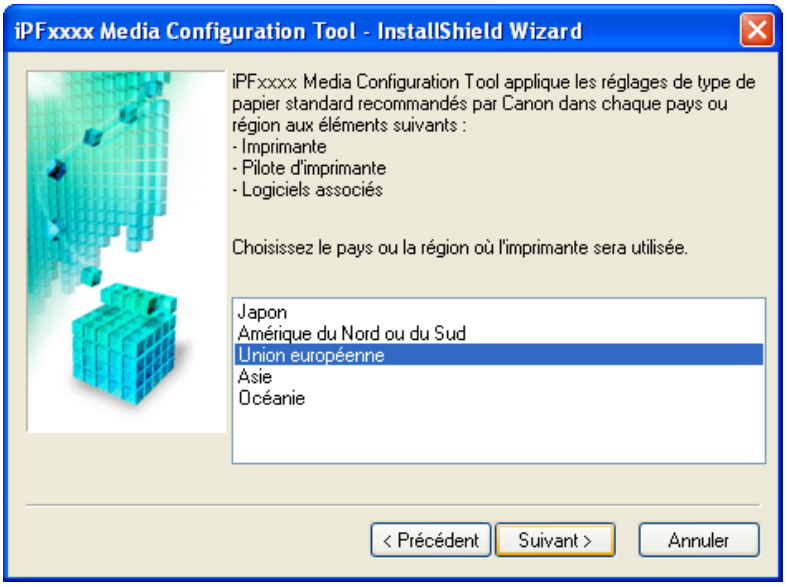

3. Le **Contrat de licence** apparaît.
Sélectionnez **J'accepte les termes du contrat de licence** et cliquez sur le bouton **Suivant**.

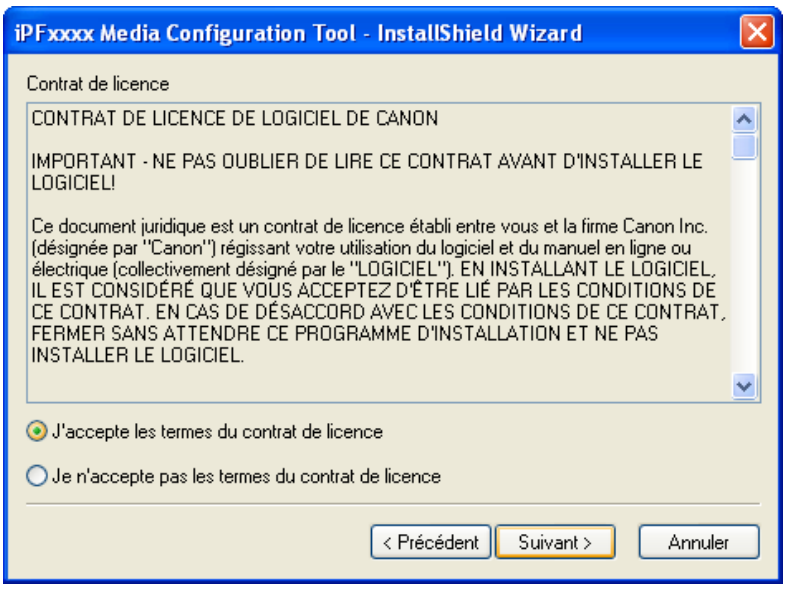

4. L'écran **Choisissez l'emplacement cible** apparaît.
Sélectionnez le dossier de destination, puis cliquez sur le bouton **Suivant**.

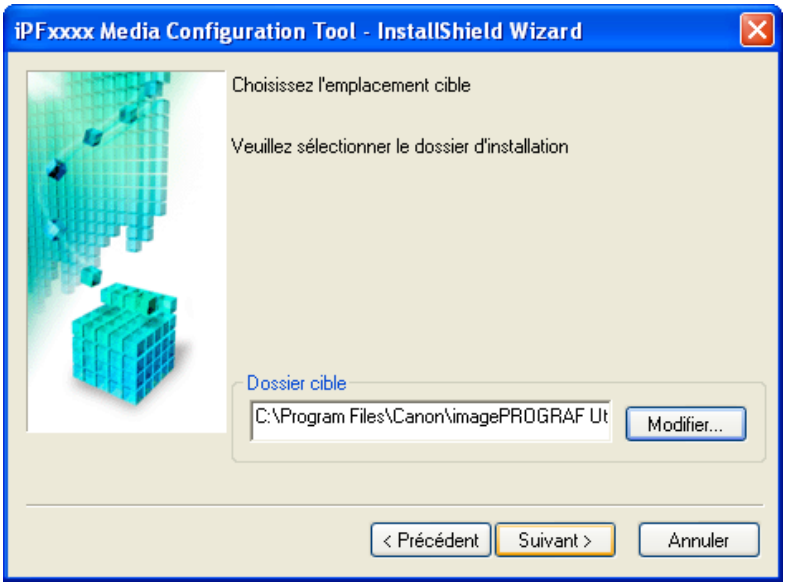

5. L'écran **Prêt à installer le programme** apparaît.
Cliquez sur le bouton **Installer**.

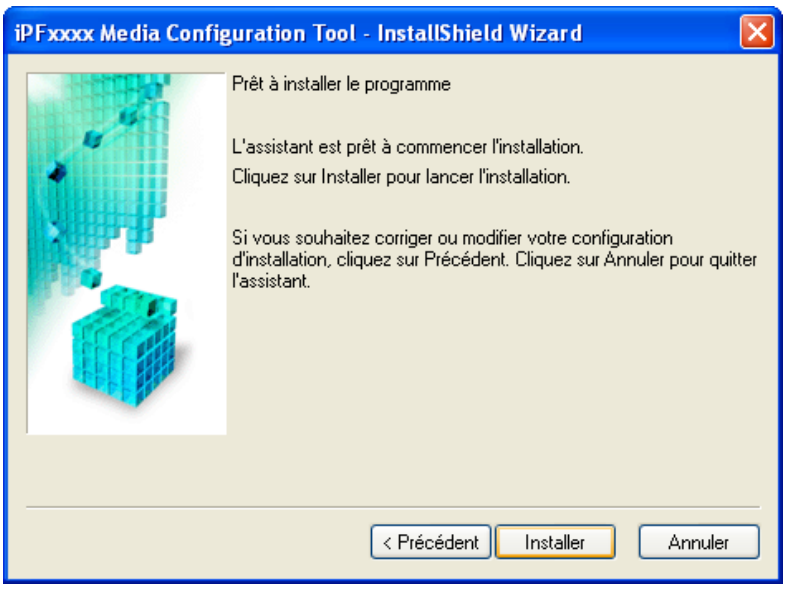

6. Tous les fichiers nécessaires sont copiés sur l'ordinateur et l'écran **Installation terminée** apparaît.
Cliquez sur le bouton **Terminer**.

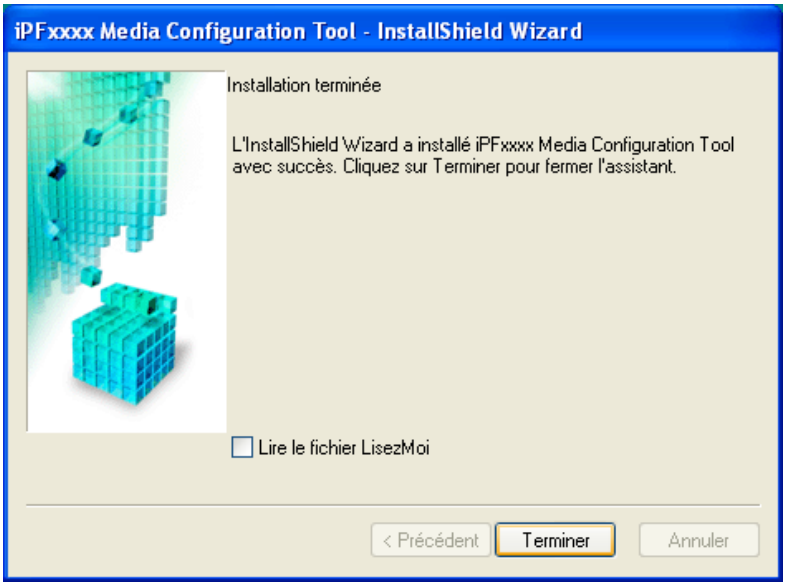

L'installation de Media Configuration Tool est maintenant terminée.

Démarrage de Media Configuration Tool

Les procédures de lancement de Media Configuration Tool sont les suivantes.
Dans le menu **démarrer** sélectionnez **Tous les programmes** > **iPFxxxx Media Configuration Tool** > **iPFxxxx Media Configuration Tool**.

La fenêtre principale de Media Configuration Tool s'affiche.

Fenêtre principale de Media Configuration Tool

Les descriptions qui suivent concernent la fenêtre principale de Media Configuration Tool.

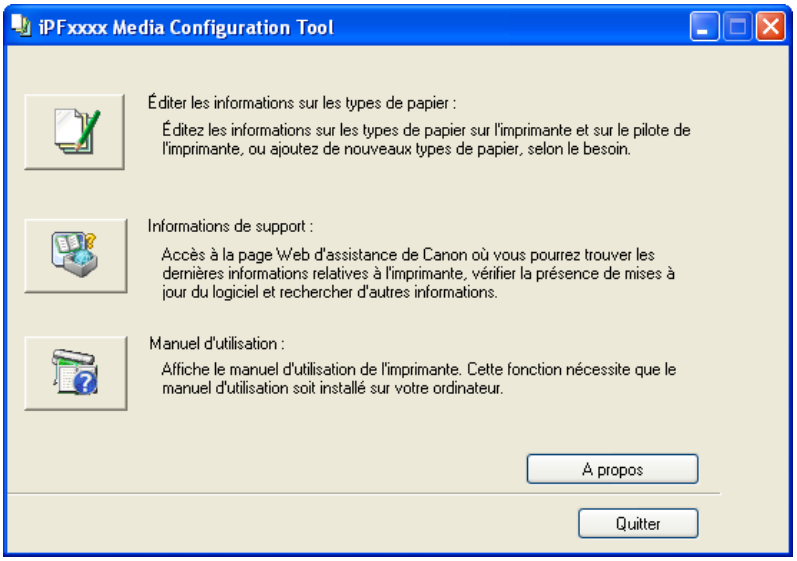

Remarque

- Pour l'étape concernant l'ouverture de la fenêtre principale de Media Configuration Tool, voir "Démarrage de Media Configuration Tool." →P.393

Bouton **Éditer les informations sur les types de papier**

Cliquez sur le bouton pour ouvrir la boîte de dialogue **Modifier les types de papier** qui permet d'apporter des modifications aux types de papier.
Pour plus d'informations sur **Éditer les informations sur les types de papier**, voir "Modification des informations sur le type de papier." →P.395 .

Bouton **Informations de support**

Cliquez sur ce bouton pour accéder à la page Web d'assistance Canon où vous trouverez les informations les plus récentes sur l'imprimante et où vous pourrez également vérifier s'il existe des mises à jour du logiciel et rechercher d'autres informations.

Bouton **Manuel d'utilisation**

Cliquez sur ce bouton pour afficher le manuel d'utilisation de l'imprimante. Pour utiliser cette fonction, le manuel d'utilisation doit être installé sur l'ordinateur.

Modification des informations sur le type de papier

Cliquez sur le bouton **Éditer les informations sur les types de papier** dans la fenêtre principale de Media Configuration Tool pour afficher la boîte de dialogue **Modifier les types de papier**.

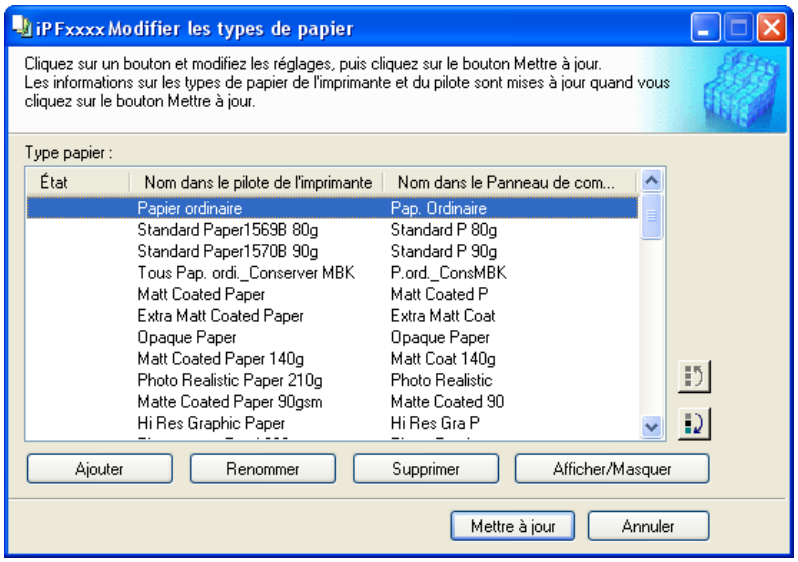

Cette boîte de dialogue présente les fonctions pour les opérations suivantes.

- Ajout de types de papier →P.395
- Modification des noms de papier →P.398
- Suppression des types de papiers que vous avez ajoutés →P.400
- Basculement entre afficher/masquer l'affichage des types de papier →P.401
- Changement de l'ordre d'affichage des types de papier →P.403

Remarque
- Dans certaines conditions, il peut être impossible de supprimer, afficher/cacher et modifier l'ordre d'affichage.

Ajout de types de papier

Les fichiers d'informations sur les papiers (fichiers .amf) émis par Canon sont enregistrés dans le panneau de commande et le pilote de l'imprimante.

Important
- Ne lancez pas d'impression sur l'imprimante concernée pendant que vous ajoutez des types de papier.

1. Ouvrez la boîte de dialogue **Modifier les types de papier**, puis cliquez sur le bouton **Ajouter**.

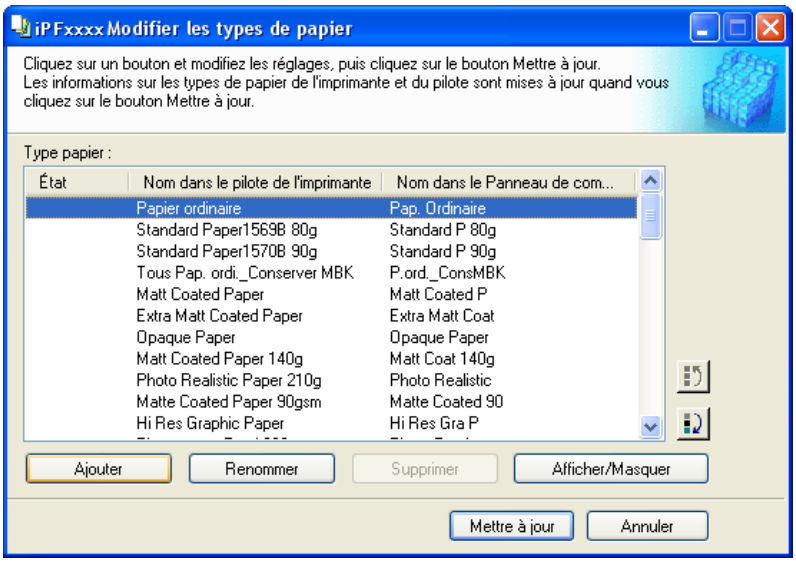

2. La boîte de dialogue **Ajouter type de papier** apparaît.
Cliquez sur le bouton **Parcourir**.

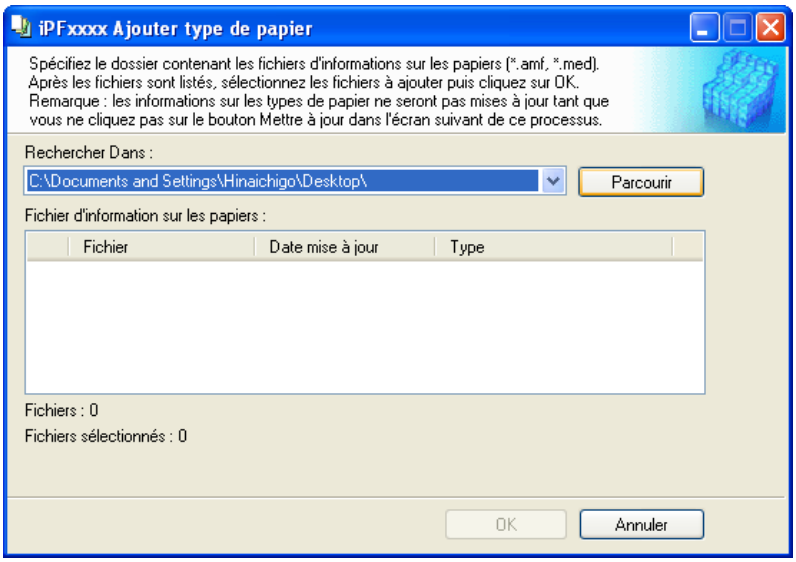

3. La boîte de dialogue **Rechercher un dossier** apparaît.
Choisissez le dossier qui contient les fichiers d'informations sur le papier (fichiers .amf), puis cliquez sur le bouton **OK**.

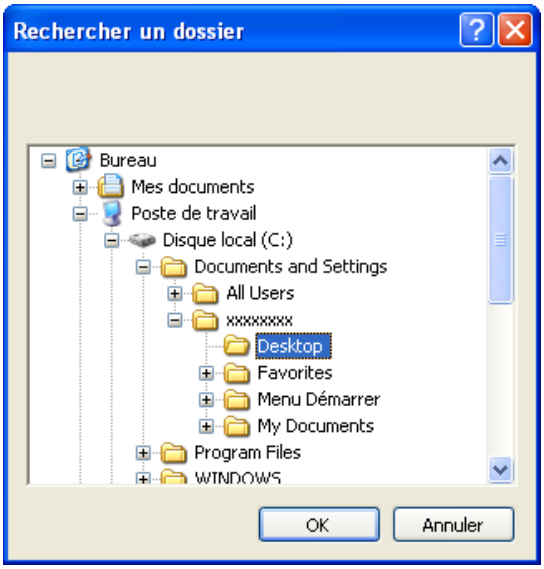

4. Les noms des fichiers d'informations sur le papier sélectionnés parmi les dossiers de la boîte de dialogue **Rechercher un dossier** sont affichés dans **Fichier d'information sur les papiers** dans la boîte de dialogue **Ajouter type de papier**. Cochez les cases du papier à ajouter, puis cliquez sur le bouton **OK**.

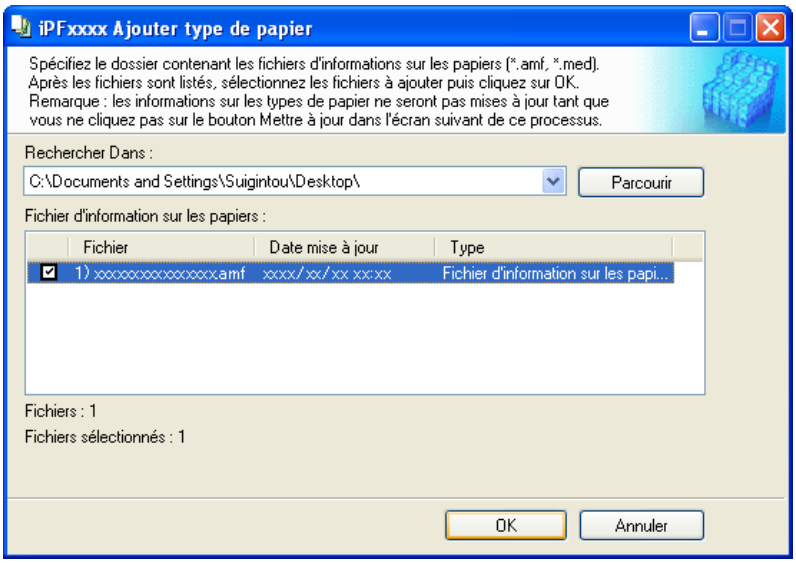

Important

- Si **Fichier d'information sur les papiers principaux** est affiché comme **Type** du **Fichier d'information sur les papiers**, les réglages de l'ordre d'affichage des types de papier et de l'affichage ou non des types de papier sont initialisés. Reconfigurez-les après avoir ajouté le fichier d'information sur les papiers principaux.

5. Cliquez sur **OK** lorsque le message de confirmation apparaît.

6. Dans la boîte de dialogue **Modifier les types de papier**, cliquez sur le bouton **Mettre à jour**.

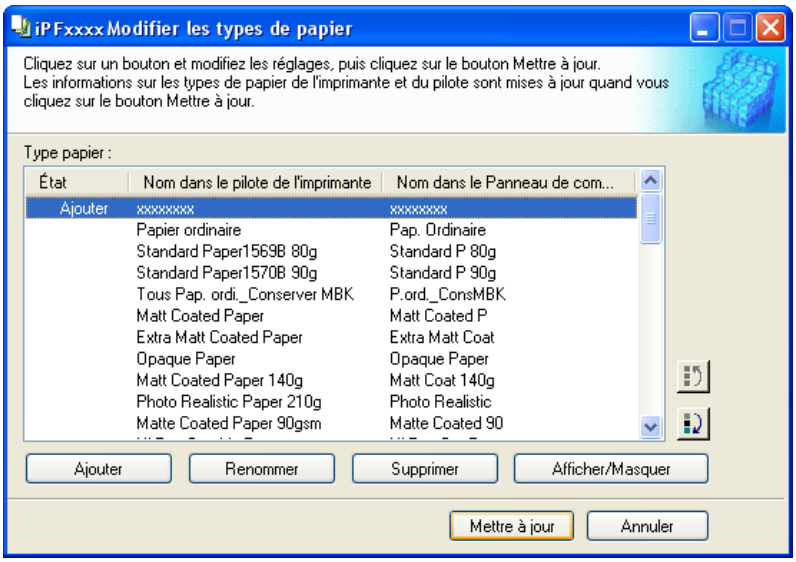

L'assistant **Mettre à jour les types de papier** démarre maintenant. Pour obtenir des détails sur la procédure permettant de mettre à jour les informations sur le papier à l'aide de l'assistant **Mettre à jour les types de papier**, voir "Mise à jour des types de papier." →P.404

Important

- Assurez-vous de cliquer sur le bouton Mettre à jour sinon vos changements ne seront pas appliqués à l'imprimante, ni à son pilote.

Modification des noms de papier

1. Ouvrez la boîte de dialogue **Modifier les types de papier**.

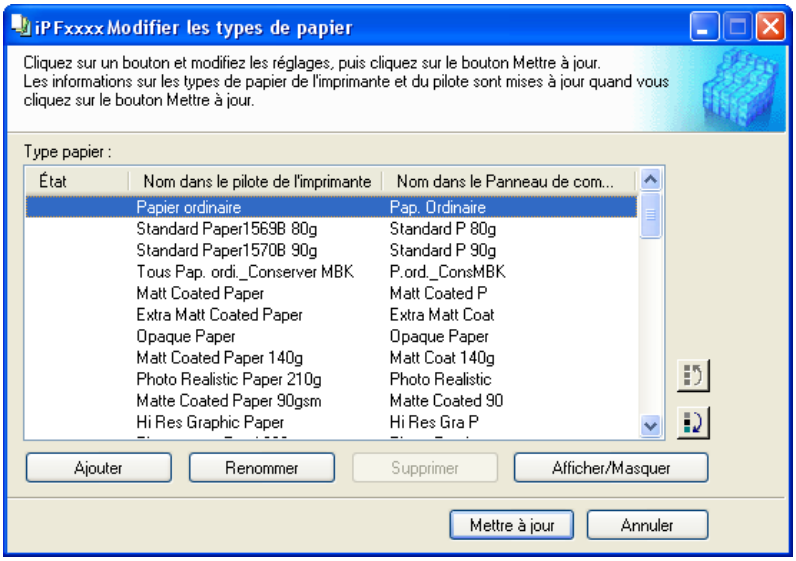

2. Dans la liste **Type papier**, sélectionnez le nom à modifier.
Cliquez sur le bouton **Renommer**.

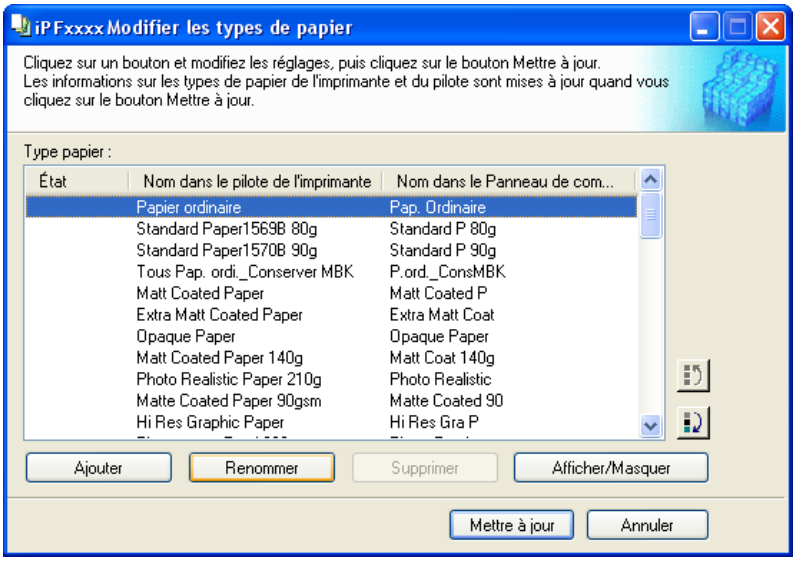

3. La boîte de dialogue **Renommer les papiers** apparaît.
Modifiez les noms dans **Nom dans le pilote** et **Nom sur Pan. Commande**, puis cliquez sur le bouton **OK**.

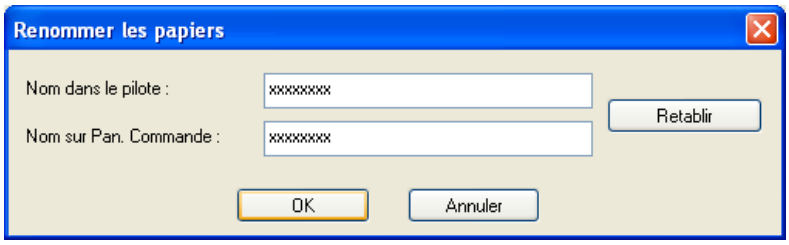

Remarque
- Pour restaurer les noms initiaux, cliquez sur le bouton **Retablir**.

4. Dans la boîte de dialogue **Modifier les types de papier**, cliquez sur le bouton **Mettre à jour**.

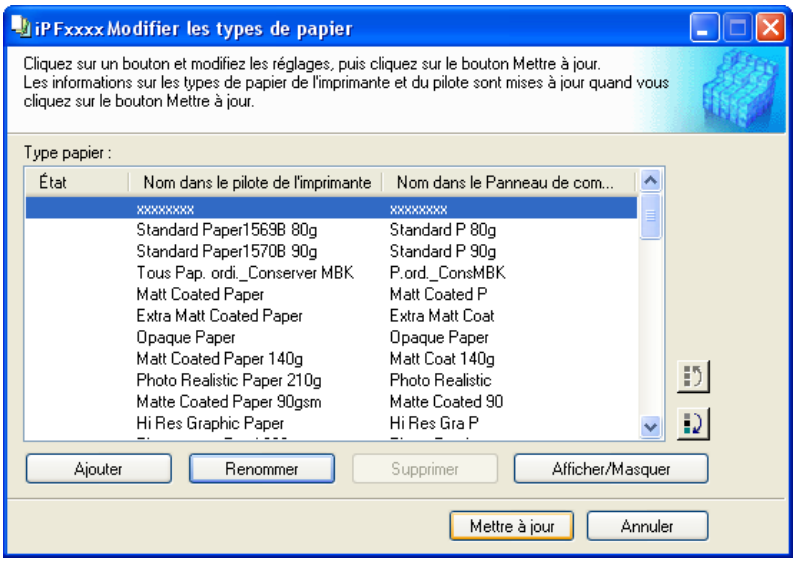

L'assistant **Mettre à jour les types de papier** démarre maintenant. Pour obtenir des détails sur la procédure permettant de mettre à jour les informations sur le papier à l'aide de l'assistant **Mettre à jour les types de papier**, voir "Mise à jour des types de papier." →P.404

Important
- Assurez-vous de cliquer sur le bouton Mettre à jour sinon vos changements ne seront pas appliqués à l'imprimante, ni à son pilote.

Suppression des types de papiers que vous avez ajoutés

1. Ouvrez la boîte de dialogue **Modifier les types de papier**.

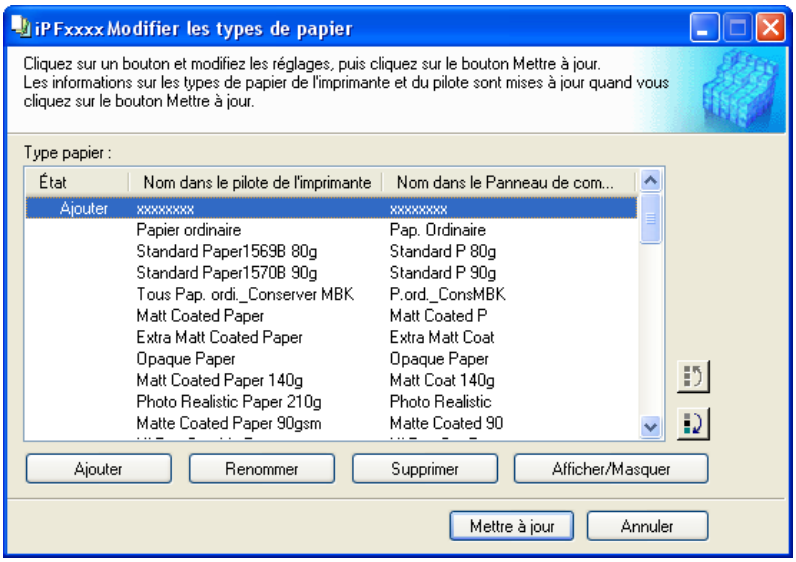

2. Dans la liste **Type papier**, sélectionnez le nom du papier à supprimer.
Cliquez sur le bouton **Supprimer**.

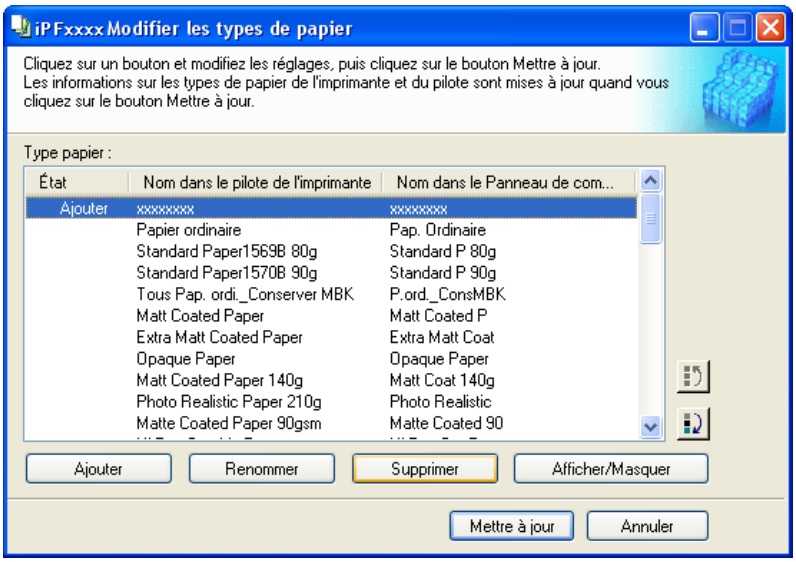

Remarque
- Vous pouvez uniquement supprimer le papier dont l' **État** est **Type papier** dans **Ajouter**.

3. Dans la boîte de dialogue **Modifier les types de papier**, cliquez sur le bouton **Mettre à jour**.

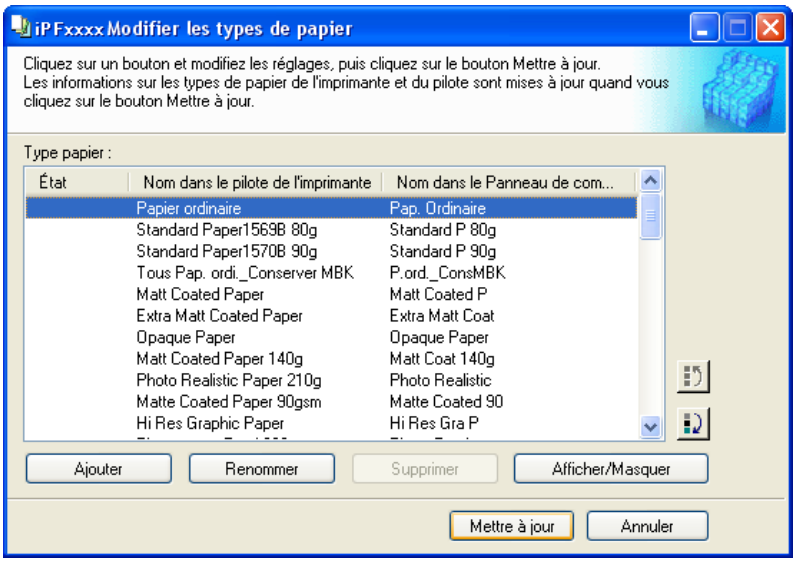

L'assistant **Mettre à jour les types de papier** démarre maintenant. Pour obtenir des détails sur la procédure permettant de mettre à jour les informations sur le papier à l'aide de l'assistant **Mettre à jour les types de papier**, voir "Mise à jour des types de papier." →P.404

Important

- Assurez-vous de cliquer sur le bouton Mettre à jour sinon vos changements ne seront pas appliqués à l'imprimante, ni à son pilote.

Basculement entre afficher/masquer l'affichage des types de papier

1. Ouvrez la boîte de dialogue **Modifier les types de papier**.

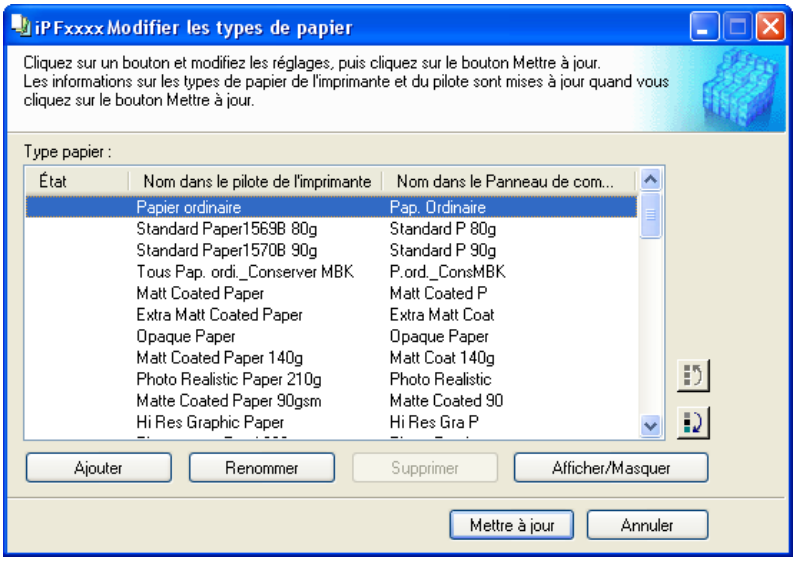

2. Dans la liste **Type papier**, sélectionnez le nom du papier que vous souhaitez afficher ou cacher.
Cliquez sur le bouton **Afficher/Masquer**.
Le papier sélectionné est alternativement affiché ou masqué.

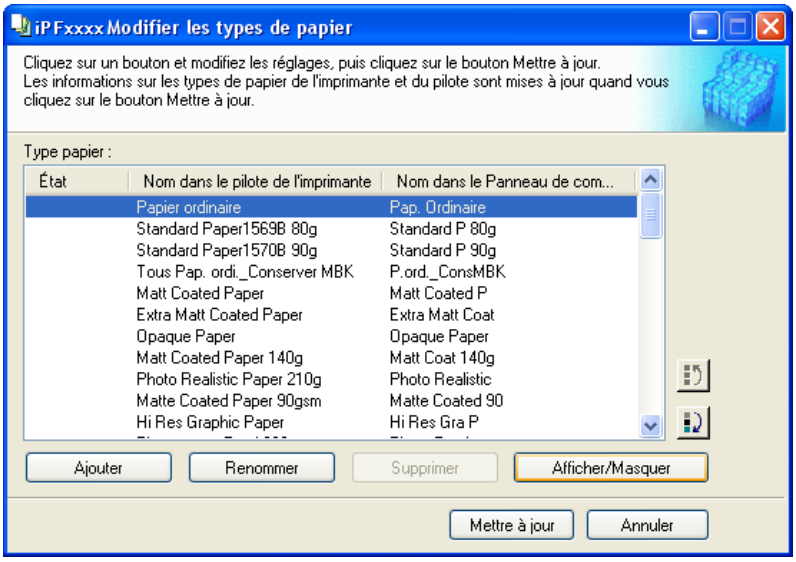

Remarque
- Les noms des papiers cachés apparaissent en gris dans la liste **Type papier**.
- À chaque clic du bouton **Afficher/Masquer**, le mode d'affichage passe cycliquement de l'affichage du pilote de l'imprimante et du panneau de l'imprimante à l'affichage ni du pilote ni du panneau de l'imprimante, puis à celui du seul panneau de l'imprimante.

3. Dans la boîte de dialogue **Modifier les types de papier**, cliquez sur le bouton **Mettre à jour**.

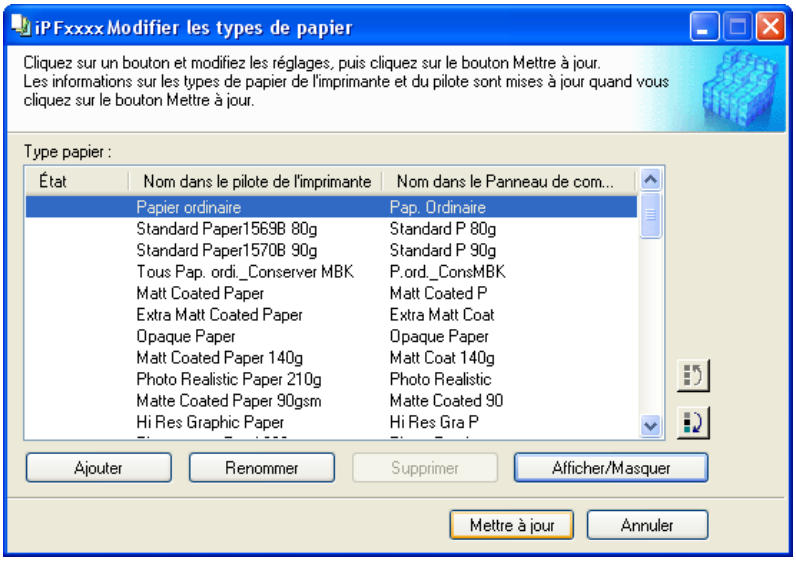

L'assistant **Mettre à jour les types de papier** démarre maintenant. Pour obtenir des détails sur la procédure permettant de mettre à jour les informations sur le papier à l'aide de l'assistant **Mettre à jour les types de papier**, voir "Mise à jour des types de papier." →P.404

Important
- Assurez-vous de cliquer sur le bouton Mettre à jour sinon vos changements ne seront pas appliqués à l'imprimante, ni à son pilote.

Changement de l'ordre d'affichage des types de papier

1. Ouvrez la boîte de dialogue **Modifier les types de papier**.

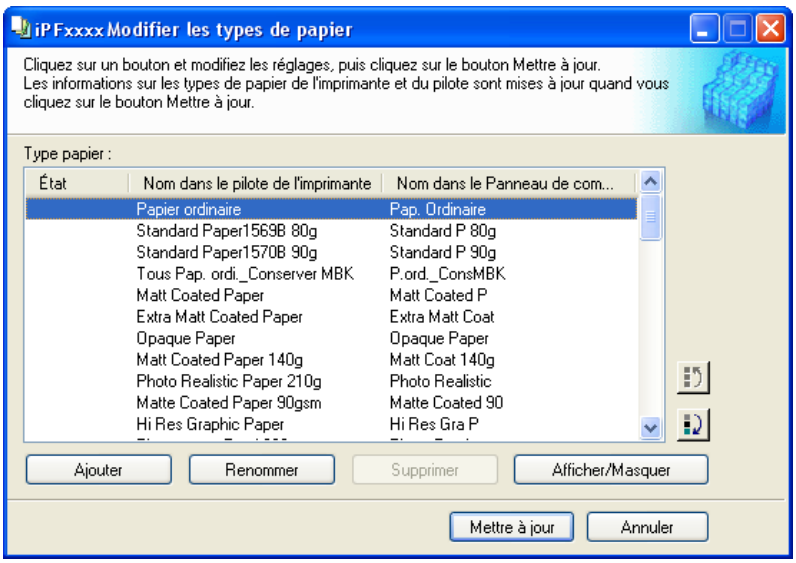

2. Dans la liste **Type papier**, sélectionnez le papier pour lequel vous souhaitez changer l'ordre d'affichage, puis cliquez sur les boutons pour déplacer l'élément (ou).
L'élément sélectionné se déplace d'une ligne vers le haut ou vers le bas chaque fois que vous cliquez sur le bouton.

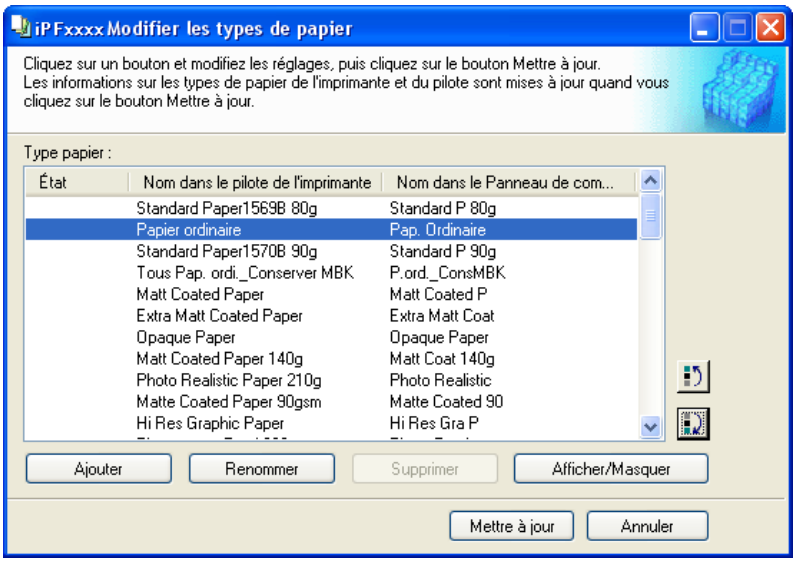

3. Dans la boîte de dialogue **Modifier les types de papier**, cliquez sur le bouton **Mettre à jour**.

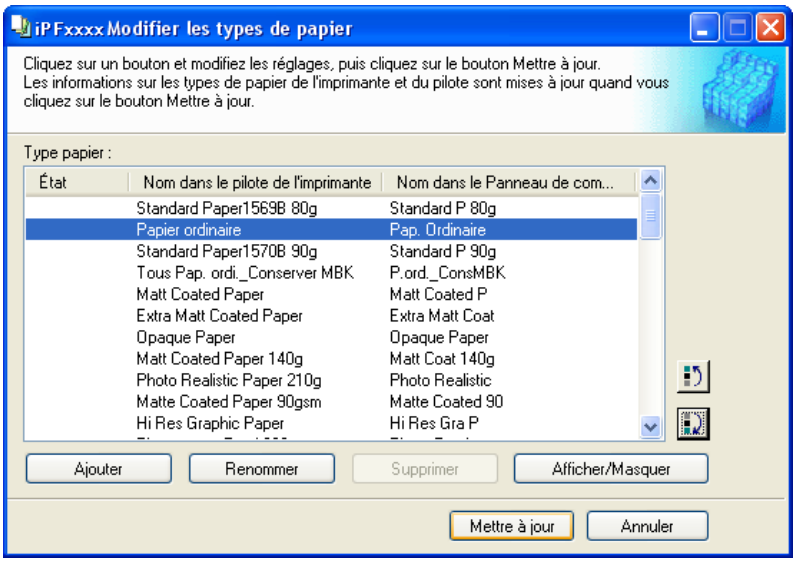

L'assistant **Mettre à jour les types de papier** démarre maintenant. Pour obtenir des détails sur la procédure permettant de mettre à jour les informations sur le papier à l'aide de l'assistant **Mettre à jour les types de papier**, voir "Mise à jour des types de papier." →P.404

Important
- Assurez-vous de cliquer sur le bouton Mettre à jour sinon vos changements ne seront pas appliqués à l'imprimante, ni à son pilote.

Mise à jour des types de papier

Quand vous cliquez sur le bouton **Mettre à jour** dans la boîte de dialogue **Modifier les types de papier**, l'assistant **Mettre à jour les types de papier** démarre. Vous pouvez utiliser cet assistant pour ajouter de nouvelles informations sur les papiers et le pilote d'imprimante.
La procédure pour la mise à jour des informations concernant les papiers avec l'assistant **Mettre à jour les types de papier** est la suivante.

Important
- Cette procédure part de l'hypothèse que Media Configuration Tool a été mis à jour ou que vous possédez un fichier d'information sur les supports pour le papier qui doit être mis à jour.

1. Vérifiez que l'imprimante pour laquelle les informations de papiers doivent être mises à jour est affichée dans **Imprimante** de la boîte de dialogue **Mettre à jour les types de papier - Sélectionner une imprimante**, puis cliquez sur le bouton **Suivant**.

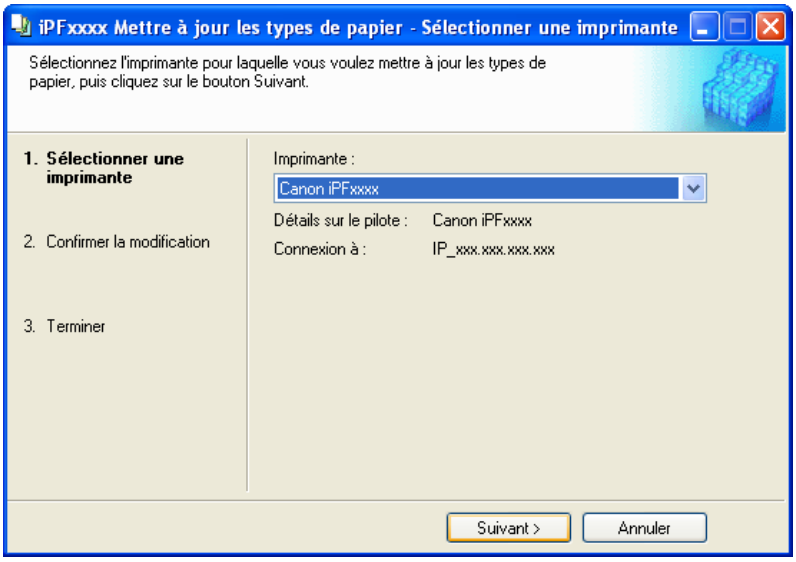

Remarque

- Si le pilote d'imprimante n'est pas installé, la boîte de dialogue suivante apparaît. Sélectionnez le mode de connexion de l'imprimante à mettre à jour.

2. La communication avec l'imprimante démarre et la boîte de dialogue suivante apparaît.

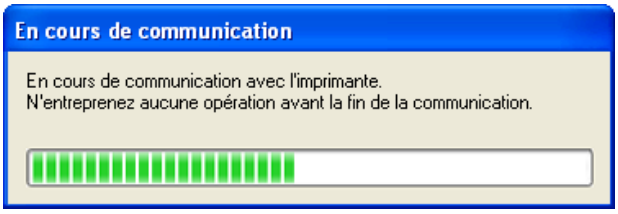

Important

- N'essayez pas d'imprimer ou ne mettez pas l'imprimante hors tension pendant que le programme communique avec l'imprimante.
- Si le programme ne peut pas communiquer avec l'imprimante, le message d'avertissement suivant est affiché.

3. Lorsque le programme a terminé sa communication avec l'imprimante, la boîte de dialogue **Mettre à jour les types de papier - Confirmer la modification** apparaît. Confirmez que les informations de l'imprimante ont bien été reçues.
Pour effectuer la mise à jour, cliquez sur le bouton **Exécuter**.

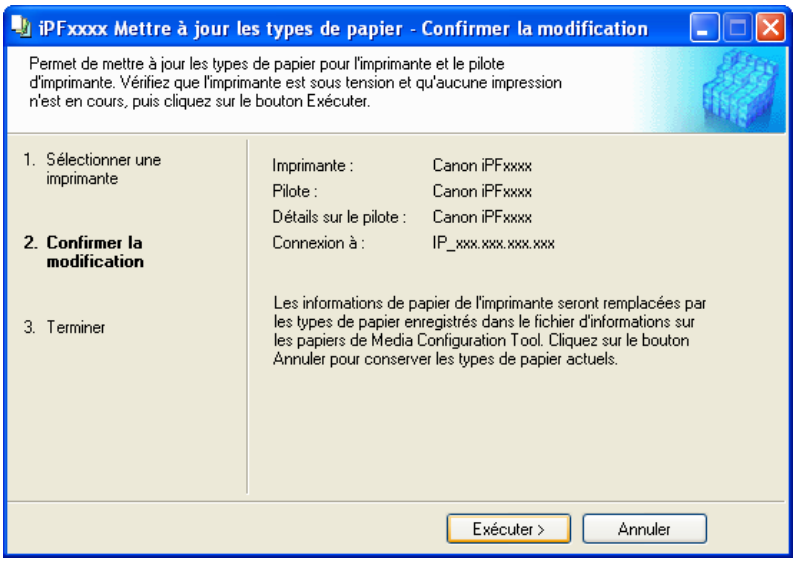

Important
- Quand des données autres que les données de mises à jour sont présentes dans l'imprimante, le fichier d'information sur les papiers sélectionné est mis à jour. Si vous souhaitez conserver les données se trouvant dans l'imprimante, cliquez sur le bouton **Annuler**.

4. La communication avec l'imprimante démarre et la boîte de dialogue suivante apparaît.

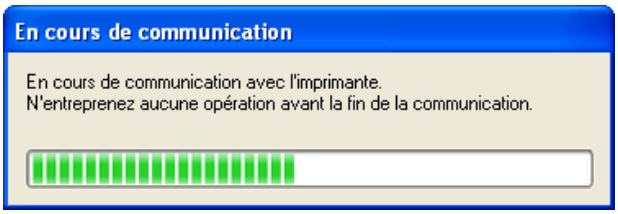

Important
- N'essayez pas d'imprimer ou ne mettez pas l'imprimante hors tension pendant que le programme communique avec l'imprimante.
- Si le programme ne peut pas communiquer avec l'imprimante, le message d'avertissement suivant est affiché.

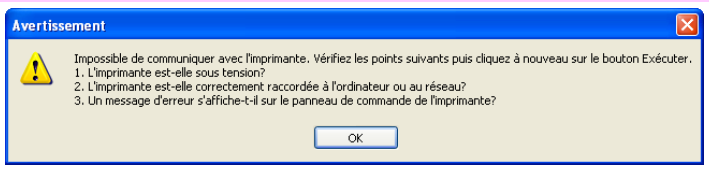

5. Une fois le fichier d'informations sur le papier mis à jour, l'écran affiche la boîte de dialogue **Mettre à jour les types de papier - Terminer**. Cliquez sur **Terminer** pour fermer l'assistant **Mettre à jour les types de papier**.

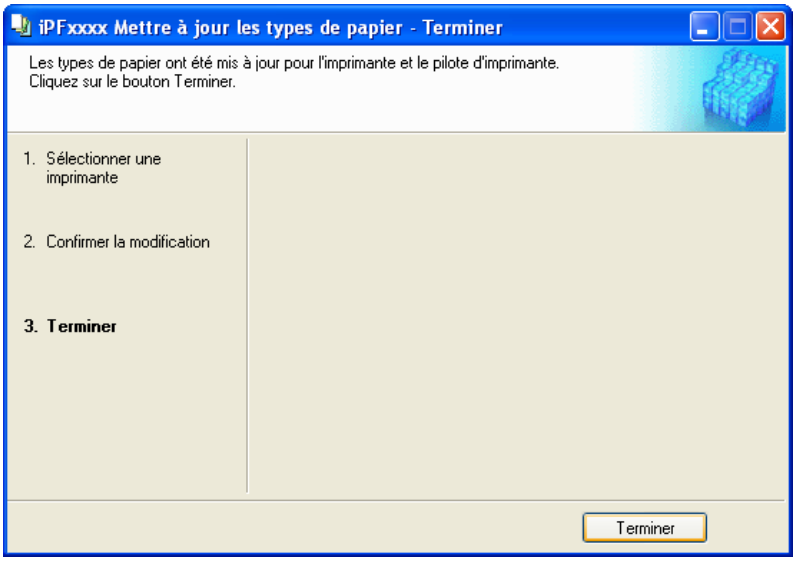

Logiciel des Mac OS X

Printer Driver 409

Preview 434

Free Layout 461

Color imageRUNNER Enlargement Copy 492

Printmonitor 515

Media Configuration Tool 518

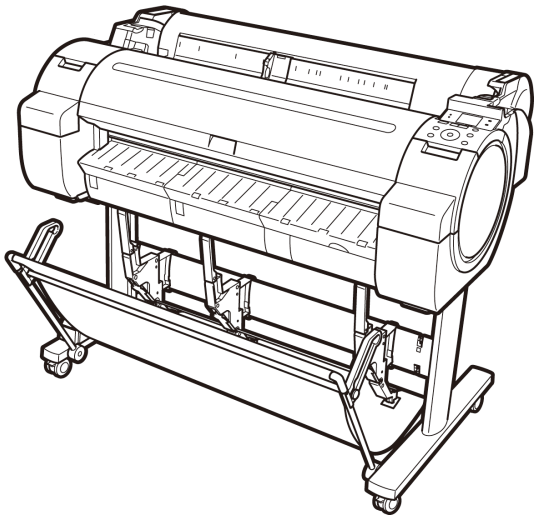

Printer Driver

Réglages du pilote d'imprimante 409

Spécification du papier dans le pilote d'imprimante 411
Confirmer les paramètres d'impression 413
Vérifier la mise en page dans un aperçu avant l'impression 414
Utiliser des favoris 416

Accès à la boîte de dialogue du pilote de l'imprimante à partir d'applications 416

Panneau Principal 417
Boîte de dialogue Informations relatives au papier sur l'imprimante 420
Boîte de dialogue Réglages détaillés du papier 421
Boîte de dialogue Afficher les paramètres pour l'application d'impression 422
Panneau Correspondance 423
Panneau Réglages couleur : Couleur 425
Boîte de dialogue Ajustement objet : Couleur 426
Panneau Réglages couleur : Monochrome 427
Boîte de dialogue Ajustement objet : Monochrome 428
Panneau Régl. page 429
Panneau Utilitaire 431
Panneau Réglages supplémentaires 432
Panneau de Support 433

Réglages du pilote d'imprimante

Pour savoir comment accéder au pilote d'imprimante sous Mac OS X, reportez-vous aux rubriques suivantes.

- Accès à la boîte de dialogue du pilote de l'imprimante à partir d'applications →P.416

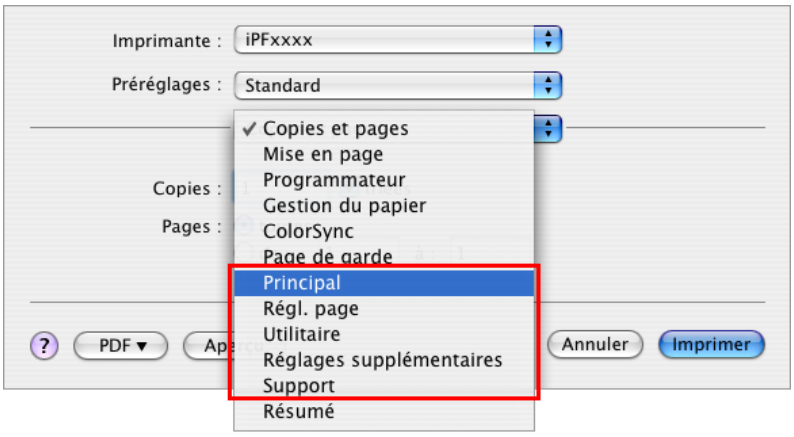

Pour obtenir des informations sur les réglages du pilote d'imprimante de Mac OS X, consultez les rubriques suivantes.

- Panneau Principal →P.417
  Vous pouvez indiquer le type de papier, le traitement des couleurs, la qualité d'impression, l'aperçu avant impression et bien d'autres paramètres. Sélectionnez **Paramètres faciles** pour indiquer les paramètres basiques d'impression basés sur l'application d'impression ou **Paramètres avancés** pour utiliser des paramètres détaillés à votre convenance.
  - Boîte de dialogue Réglages détaillés du papier →P.421
  - Boîte de dialogue Afficher les paramètres pour l'application d'impression →P.422
  - Panneau Réglages couleur : Couleur →P.425
  - Panneau Réglages couleur : Monochrome →P.427
- Panneau Régl. page →P.429

Vous pouvez indiquer la source de papier, le format de papier, le niveau d'agrandissement ou de réduction, l'impression à bord perdu et l'orientation.

- Panneau Utilitaire →P.431
  Vous pouvez indiquer des paramètres en relation avec l'entretien de la Tête d'impression et le niveau d'alimentation, ainsi que des paramètres pour **Color imageRUNNER Enlargement Copy**.
- Panneau Réglages supplémentaires →P.432
  Vous pouvez indiquer les paramètres concernant la façon dont les travaux d'impression sont envoyés à l'imprimante.
- Panneau de Support →P.433
  Vous pouvez visualiser les informations de support et le manuel d'utilisation.

Grâce à la fonctionnalité **imagePROGRAF Free Layout**, vous pouvez organiser les originaux provenant de différentes applications source sur une seule page avant l'impression. Pour plus de détails, consultez Free Layout →P.461 .
Grâce à la fonctionnalité **imagePROGRAF Preview**, vous pouvez vérifier la mise en page avant l'impression et régler les paramètres de mise en page ou de taille pendant que vous visualisez un écran d'aperçu. Pour plus de détails, consultez Preview →P.434 .
Grâce à la fonctionnalité **Color imageRUNNER Enlargement Copy**, vous pouvez agrandir et imprimer automatiquement des originaux numérisés à partir d'un **Color imageRUNNER**. Pour plus de détails, consultez Color imageRUNNER Enlargement Copy →P.492 .

Spécification du papier dans le pilote d'imprimante

Si vous changez de papier, il sera nécessaire de reconfigurer les paramètres du pilote d'imprimante.

1. Cela définit les options **B Format pour** et **C Taille du papier**.

Remarque

- La méthode de configuration varie selon l'OS et l'application que vous utilisez.
  Si **Réglage de page** est affiché dans le menu de l'application, la configuration des paramètres s'effectue en ouvrant la boîte de dialogue **Attributs de page** à partir de **Réglage de page**.

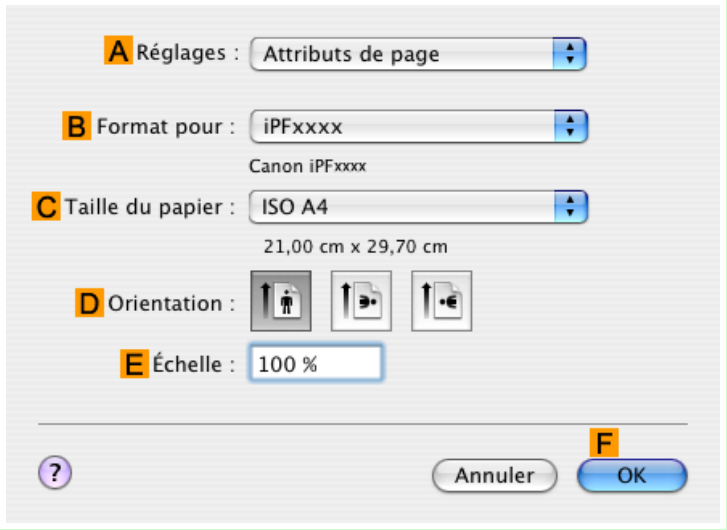

Si l'option Mise en page n'est pas affichée, les paramètres doivent être configurés dans la partie supérieure du pilote d'imprimante qui s'affiche lorsque vous sélectionnez **Imprimer** dans le menu de l'application.

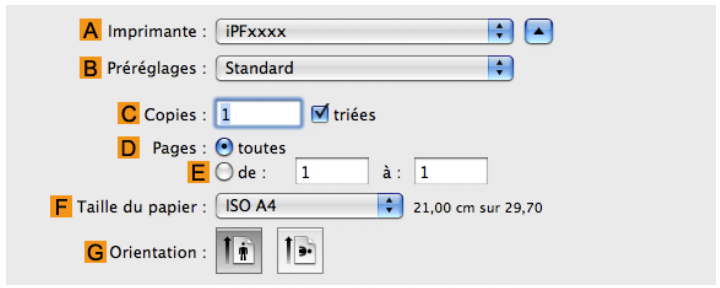

2. Sélectionnez l'imprimante dans la liste **A Imprimante**.

3. Choisissez le format de l'original dans la liste **F Taille du papier**.

4. Si vous avez configuré les réglages à l'aide de la boîte de dialogue **Attributs de page**, cliquez sur **F OK** pour fermer cette boîte de dialogue puis sélectionnez **Imprimer** dans le menu de l'application.

5. Ouvrez le panneau **Principal**.

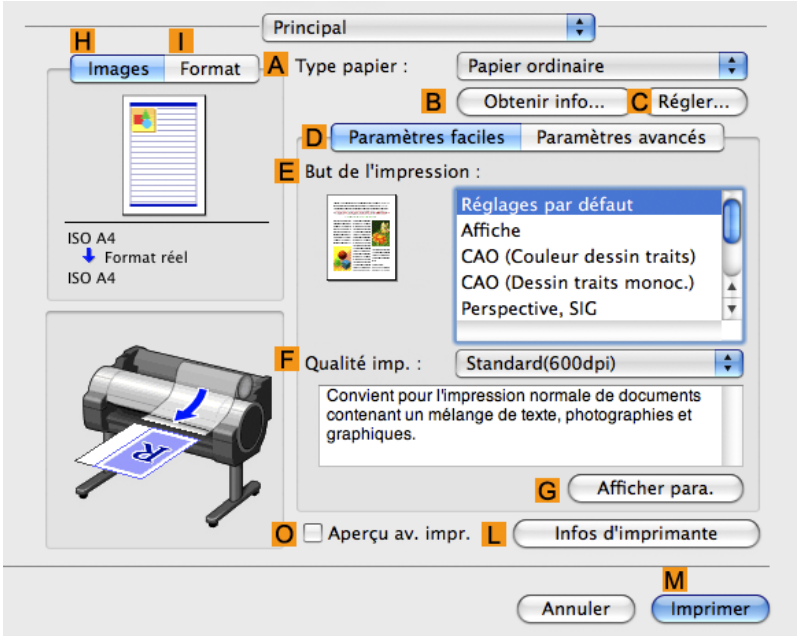

6. Dans la liste **A Type papier**, sélectionnez le type de papier chargé dans l'imprimante.

7. Accédez au panneau **Régl. page**.

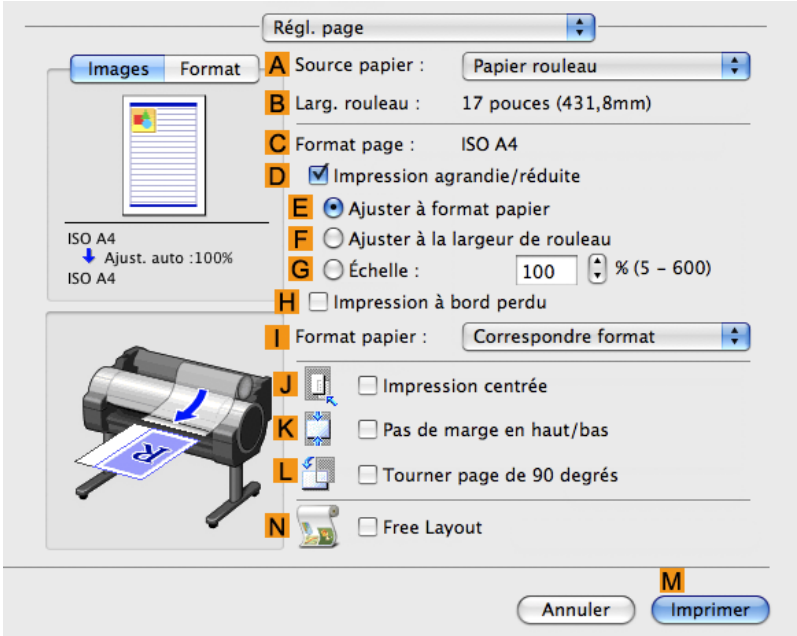

8. Dans la liste **A Source papier**, sélectionnez le mode d'alimentation du papier.

9. Si vous avez sélectionné **Manuel** dans **A Source papier**, vérifiez que le format spécifié dans **Réglage de page** est affiché dans **C Format page**. Si vous avez sélectionné **Papier rouleau** dans **A Source papier**, vérifiez que la largeur du rouleau chargé est affichée dans **B Larg. rouleau**.

Remarque

- Si la largeur du rouleau chargé n'apparaît pas dans **B Larg. rouleau**, cliquez sur **L Infos d'imprimante** dans le panneau **Principal** pour mettre les informations d'imprimante à jour.

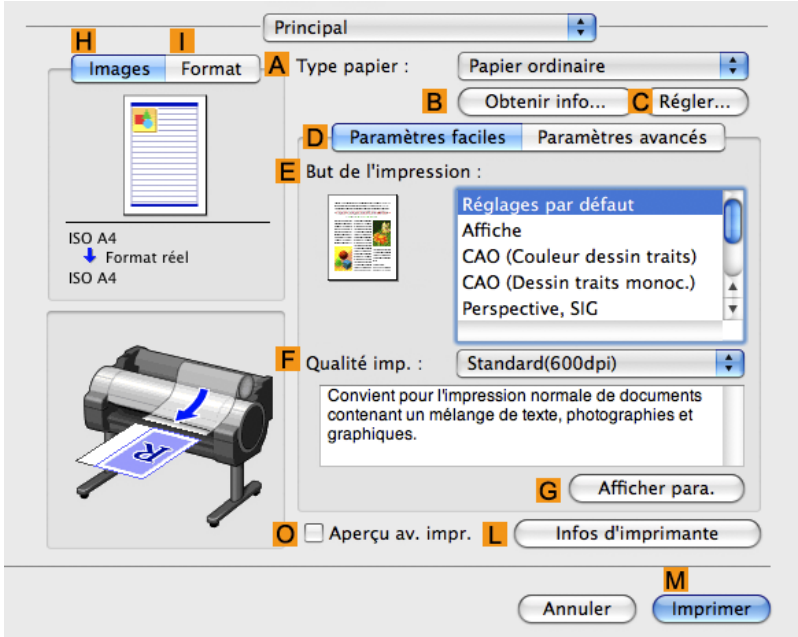

Remarque

- Le pilote d'imprimante vous propose toute une gamme de paramètres permettant de répondre aux besoins des différentes applications d'impression.
  Pour plus de détails sur les conditions d'impression disponibles, voir "Réglages du pilote d'imprimante →P.409 "

Confirmer les paramètres d'impression

Il existe deux façons de confirmer les conditions d'impression spécifiées, comme suit.

- Vérifier un aperçu des paramètres
- Vérifier un aperçu avant l'impression

Vérifier un aperçu des paramètres

Un aperçu des paramètres apparaît du côté gauche des volets **Principal**, **Régl. page**, **Utilitaire** et **Réglages supplémentaires**.En vérifiant les images et les valeurs numériques dans l'aperçu, vous pouvez confirmer les paramètres actuels du format de page, de l'orientation, de la source papier, etc.

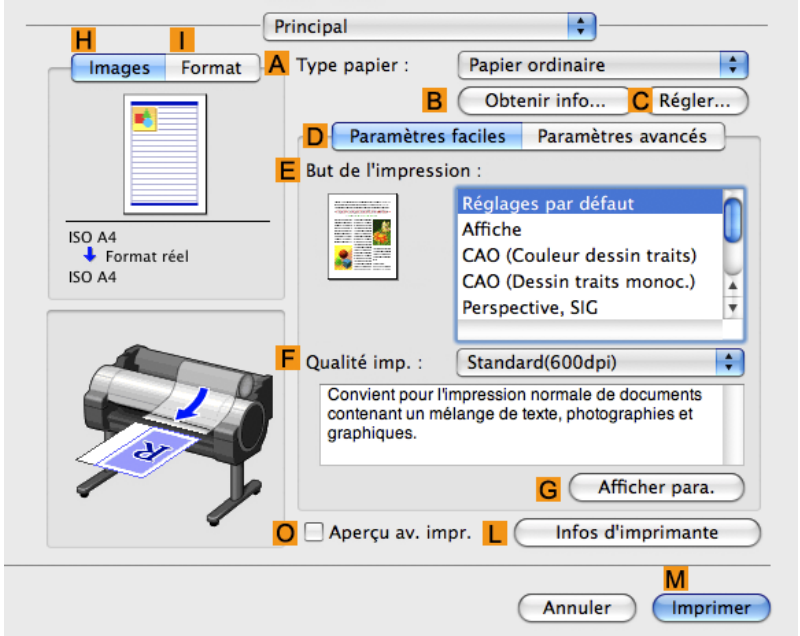

Zone d'affichage	Informations affichées
Panneau affiché lorsque l'onglet **H Images** est cliqué	En haut, les illustrations indiquent le format de page de l'original, le format papier, l'orientation, la mise en page, la sélection de l'impression à bord perdu, le mode couleur et des informations concernant d'autres paramètres. Le format de page, le format papier ainsi que la méthode et le pourcentage d'agrandissement ou de réduction sont affichés dessous.
Panneau affiché lorsque l'onglet **I Format** est cliqué	Les détails relatifs au format papier sont indiqués sous forme numérique.
Panneau avec des illustrations de l'imprimante et du papier	Les illustrations indiquent la source de papier, l'orientation, la sélection de l'impression à bord perdu et des informations concernant d'autres paramètres.

Remarque

- Pour confirmer le **But de l'impression** indiqué dans les **Paramètres faciles**, cliquez sur **G Afficher para.** dans la fenêtre **Principal** pour afficher la boîte de dialogue **Afficher les paramètres**.

Vérifier un aperçu avant l'impression

Vous pouvez voir une image de l'original tel qu'il sera imprimé.
Confirmer l'image avant les travaux d'impression permet d'éviter les erreurs.
Pour plus de détails concernant les aperçus avant l'impression, voir "Vérifier la mise en page dans un aperçu avant l'impression →P.175 "

Vérifier la mise en page dans un aperçu avant l'impression

Cette rubrique décrit comment vérifier la mise en page avant l'impression à l'aide de la fonction **Canon imagePROGRAF Preview**.

1. Dans le menu de l'application, choisissez **Imprimer**.

2. Ouvrez le panneau **Principal**.

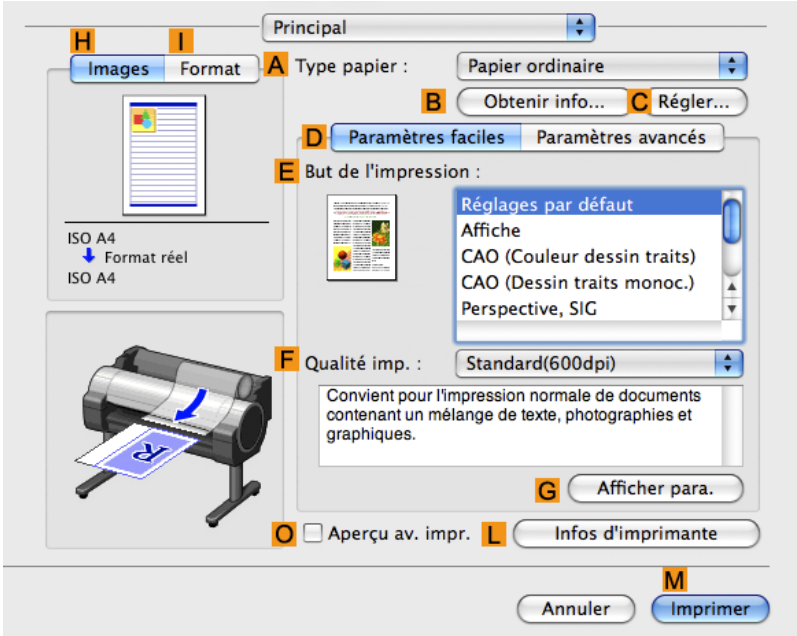

3. Cochez la case **O Aperçu av. impr.**.

4. Cliquez sur **M Imprimer**.

5. La fenêtre **Canon imagePROGRAF Preview** s'affiche.

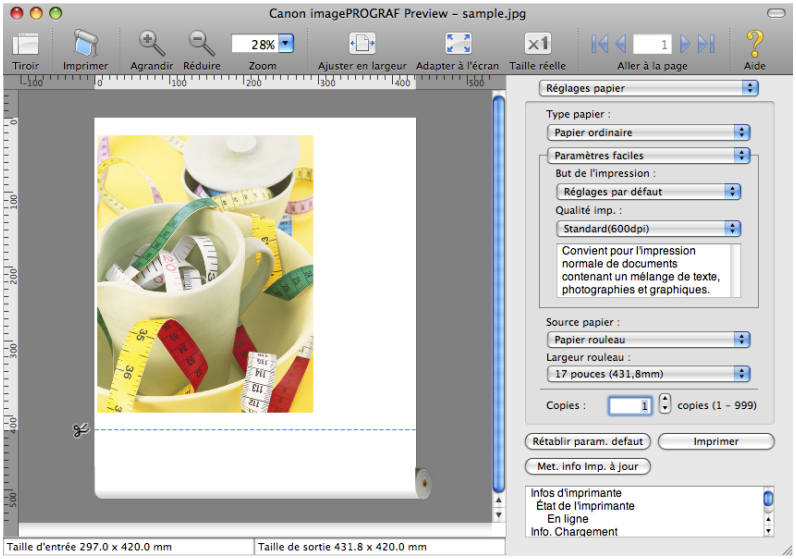

6. Vérifiez la mise en page et réglez les paramètres à votre gré dans la fenêtre **Canon imagePROGRAF Preview**.

7. Imprimez à partir du menu **Canon imagePROGRAF Preview**.

Remarque

- Pour obtenir des détails sur les fonctions de **imagePROGRAF Preview**, reportez-vous Preview →P.434 .

Utiliser des favoris

Vous pouvez utiliser la fonction **Préréglages** sous Mac OS X pour imprimer en fonction d'un favori.

Remarque
- Dans la boîte de dialogue d'impression, cliquez sur **Enregistrer sous** dans la liste **Préréglages** pour enregistrer les paramètres d'impression actuels. Il s'agit d'une fonction standard du système d'exploitation. Pour plus de détails, reportez-vous à la documentation de Mac OS.

Accès à la boîte de dialogue du pilote de l'imprimante à partir d'applications

1. Dans l'application, sélectionnez **Imprimer** à partir du menu **Fichier** pour afficher la boîte de dialogue des paramètres d'impression.

   Remarque
   - Cette boîte de dialogue propose les options d'impression de base et vous permet de choisir l'imprimante, d'indiquer la plage de pages, le nombre de copies, etc.

2. Sélectionnez l'imprimante dans la liste **Imprimante**.

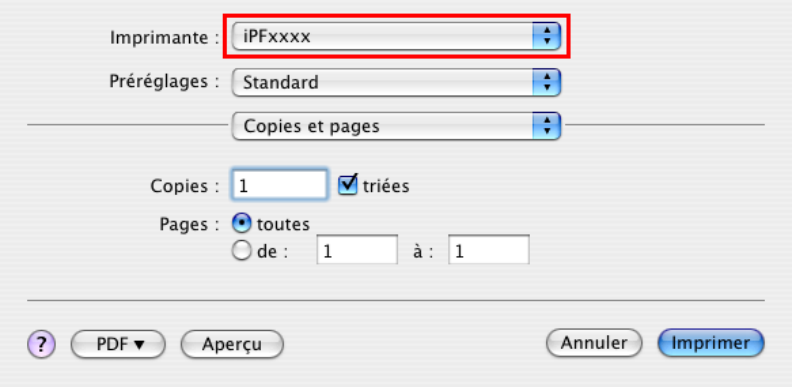

3. Cliquez sur **Imprimer** pour lancer l'impression.
   Comme l'indique le schéma suivant, vous pouvez basculer sur d'autres panneaux dans cette boîte de dialogue pour spécifier les paramètres des différents modes d'impression, y compris l'impression agrandie et réduite, l'impression à bord perdu, etc.

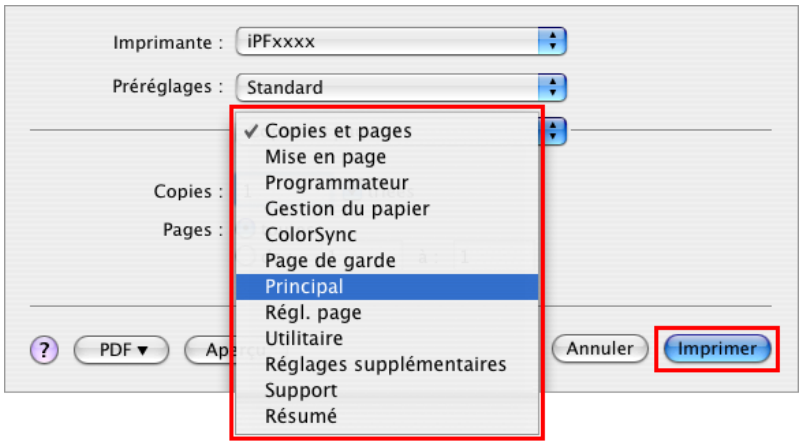

Panneau Principal

Les paramètres suivants sont disponibles sur le panneau **Principal**. Pour plus de détails sur les éléments des paramètres, reportez-vous à l'aide du pilote d'imprimante.

Remarque

- Sur le panneau **Principal**, choisissez **Paramètres faciles** pour indiquer les paramètres d'impression de base en fonction du but de l'impression ou sélectionnez **Paramètres avancés** pour définir des paramètres plus précis à votre convenance.

Élément communs

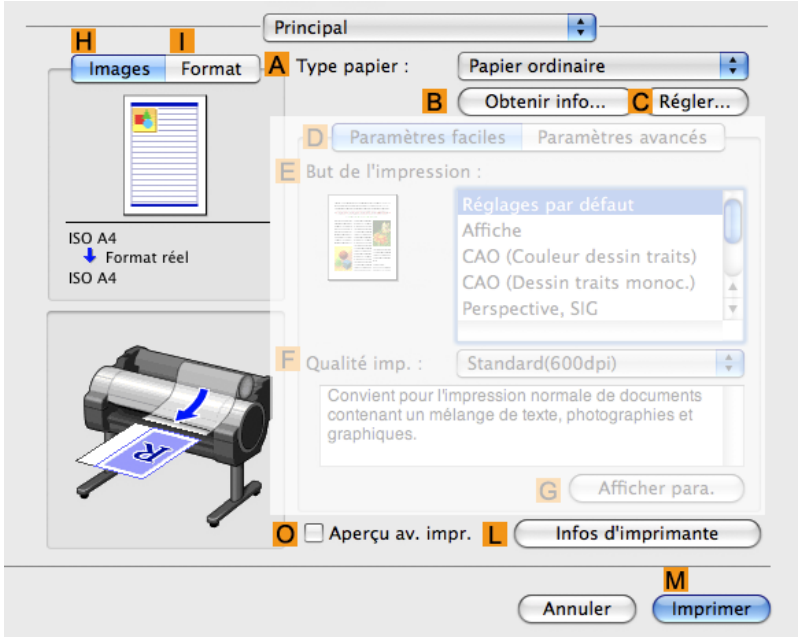

A Type papier

Sélectionnez le type de papier.
Pour en savoir plus sur les types de papier pris en charge par l'imprimante, reportez-vous au Guide de référence sur papier.(Voir "Types de papier →P.593 ")

B Obtenir informations

Affiche les **Informations relatives au papier sur l'imprimante**. En sélectionnant la source de papier, cette option permet de mettre à jour les paramètres du pilote d'imprimante pour la source de papier, le type de papier et la largeur de rouleau.

- Boîte de dialogue Boîte de dialogue Informations relatives au papier sur l'imprimante →P.420

C Régler

Affiche les **Réglages détaillés du papier**. En fonction du type de papier, vous pouvez configurer des réglages de l'impression tels que le temps de séchage de l'encre.

- Boîte de dialogue Boîte de dialogue Réglages détaillés du papier →P.421

O Aperçu av. impr.

Lorsque cette option est activée, **imagePROGRAF Preview** se lance avant l'impression.
Activez cette option pour vérifier les aperçus des documents sur l'écran avant l'impression.

Important
- Cette option n'est pas disponible lorsque **Free Layout** est activé dans le panneau **Régl. page**.

- Vérifier la mise en page dans un aperçu avant l'impression →P.175

L Imprimante

Affiche l' **Imprimante**. Permet d'afficher les informations de l'imprimante, par exemple les niveaux d'encre restants.

Configuration à l'aide des **Paramètres faciles**

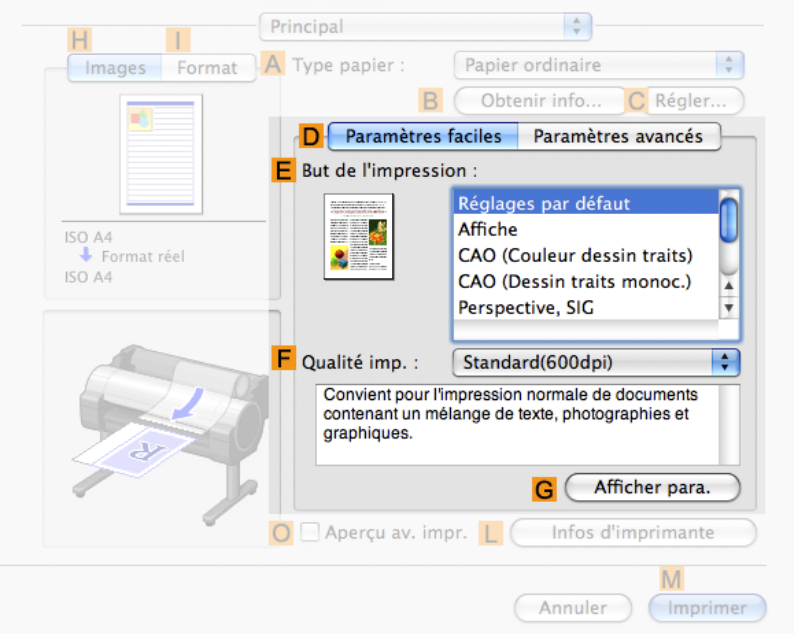

E But de l'impression

Choisissez les paramètres qui correspondent au document que vous allez imprimer à partir de la liste suivante.

- Impression de photos et d'images →P.27
- Impression de dessins au trait et de texte →P.17
- Impression de documents de bureau →P.35

F Qualité imp.

Choisissez le niveau de qualité d'impression.

G Afficher para.

Cliquez sur cette option pour afficher la boîte de dialogue **Afficher les paramètres** qui vous permet de confirmer les paramètres de l'élément sélectionné dans la liste **E But de l'impression** ou de modifier l'ordre des éléments répertoriés dans **E But de l'impression**.

- Boîte de dialogue Afficher les paramètres pour l'application d'impression →P.422

Configuration via les **Paramètres avancés**

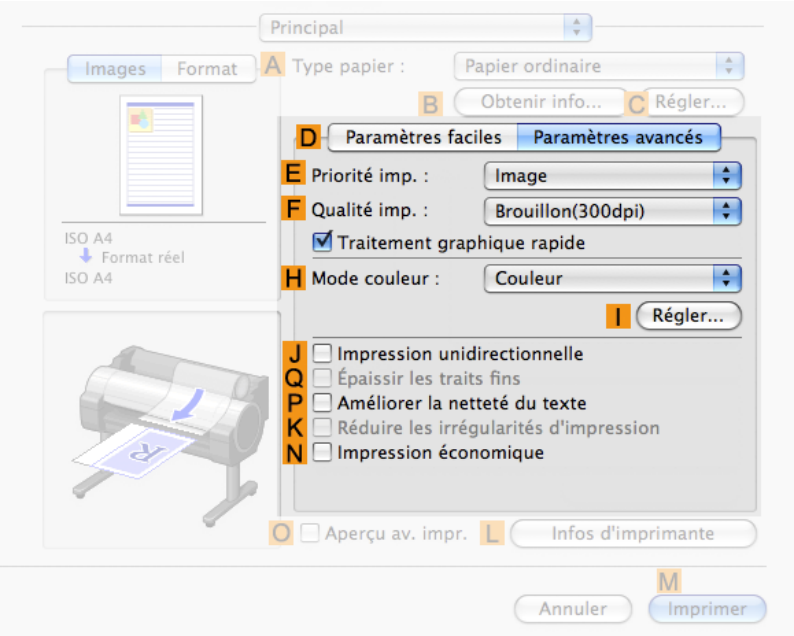

E Priorité imp.

Choisissez les éléments graphiques sur lesquels vous voulez mettre l'accent pour l'impression.

- Hiérarchiser les éléments graphiques et les couleurs particuliers pour imprimer →P.51

F Qualité imp.

Choisissez le niveau de qualité d'impression.

- Hiérarchiser les éléments graphiques et les couleurs particuliers pour imprimer →P.51

H Mode couleur

Choisissez le mode de couleurs.

- Hiérarchiser les éléments graphiques et les couleurs particuliers pour imprimer →P.51

I Régler

Cliquez sur cette option pour afficher la boîte de dialogue **Réglages couleur** et définir d'autres paramètres avancés.

- Régler la couleur dans le pilote de l'imprimante →P.42

J Impression unidirectionnelle

Cette option permet d'éviter des problèmes tels que le désalignement des lignes et d'améliorer la qualité de l'impression. Par contre elle ralentit la vitesse d'impression.

Q Épaissir les traits fins

Activez cette option pour imprimer des lignes fines de façon plus distincte.

P Améliorer la netteté du texte

Activez cette option pour imprimer le texte de façon plus nette.

K Réduire les irrégularités d'impression

Activez cette option pour l'impression double afin de réduire l'ombrage des couleurs.

Cette option s'affiche si vous avez sélectionné Papier ordinaire dans **Type papier** et **Document Office** dans **Priorité imp.**.

N Impression économique

Lorsque cette option est cochée, la quantité d'encre consommée pour l'impression est réduite. Toutefois la qualité de l'impression est moins bonne qu'en impression normale.
Sélectionnez ce mode si vous souhaitez économiser de l'encre, par exemple lorsque vous vérifiez des dessins. En fonction des paramètres **Type papier** et **Qualité imp.**, il est possible que ce mode ne soit pas disponible.

Boîte de dialogue Informations relatives au papier sur l'imprimante

Dans la boîte de dialogue **Informations relatives au papier sur l'imprimante**, vous pouvez obtenir des informations sur le papier se trouvant dans l'imprimante et configurer les réglages de type de support du pilote d'imprimante.

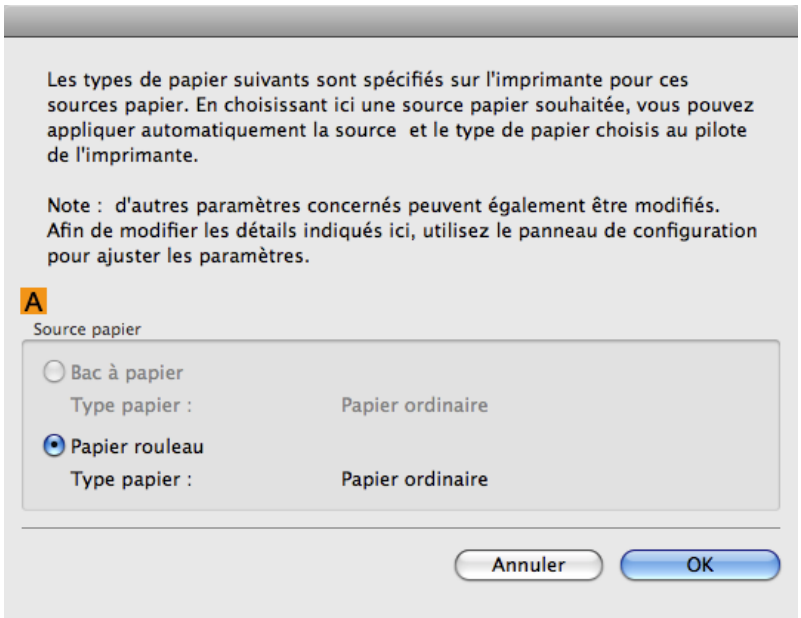

Remarque
- Pour afficher la boîte de dialogue **Informations relatives au papier sur l'imprimante**, sur le panneau **Principal**, cliquez sur **Obtenir informations** à côté de **Type papier**.(Voir "Panneau Principal →P.417 ")

A Source papier

Affiche la **Source papier** prise en charge par l'imprimante, ainsi que le type de papier chargé. Pour mettre à jour le réglage de type de papier dans le pilote d'imprimante, sélectionnez l'option **Source papier** puis cliquez sur **OK**.

Boîte de dialogue Réglages détaillés du papier

La boîte de dialogue **Réglages détaillés du papier** offre les paramètres suivants. Pour plus de détails sur les éléments des paramètres, reportez-vous à l'aide du pilote d'imprimante.

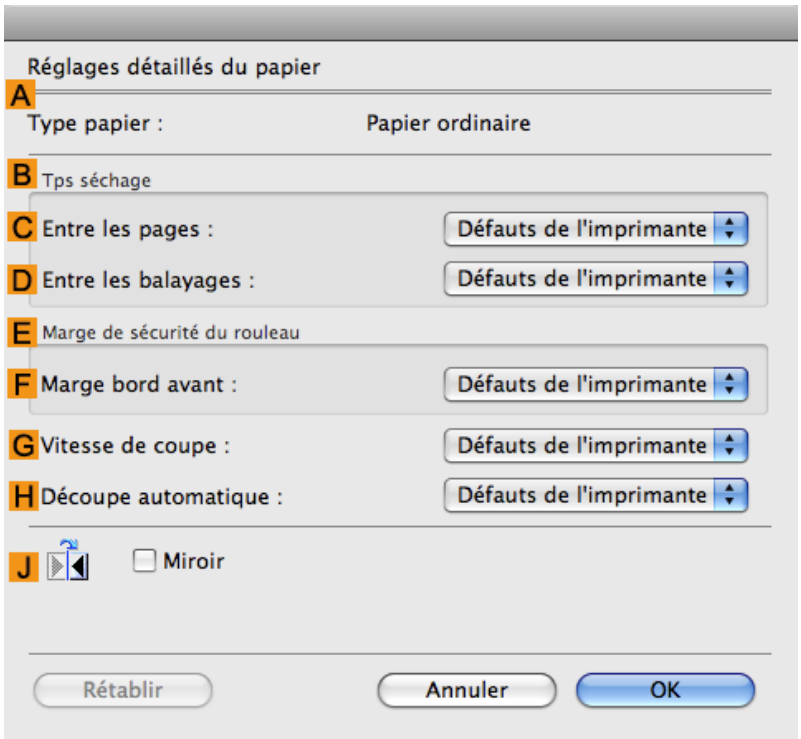

Remarque

- Pour afficher la boîte de dialogue **Réglages détaillés du papier**, sur le panneau **Principal**, cliquez sur **Régler** à côté de **Type papier**.(Voir "Panneau Principal →P.417 ")

A Type papier

Sélectionnez le type de papier.
Pour en savoir plus sur les types de papier pris en charge par l'imprimante, reportez-vous au Guide de référence sur papier.(Voir "Types de papier →P.593 ")

B Tps séchage

Indiquez si nécessaire le temps que l'imprimante va attendre pour que l'encre sèche. Le paramètre **Tps séchage** n'est valable que pour les rouleaux.

- (Voir "Indiquer le temps de séchage pour les rouleaux →P.613 ")

C Entre les pages

Indiquez si nécessaire le temps que l'imprimante va attendre pour éjecter le papier après l'impression.

D Entre les balayages

Indiquez si nécessaire le temps que l'imprimante va attendre entre l'impression de deux lignes sur la page.

E Marge de sécurité du rouleau

Vous pouvez indiquer la longueur de la marge du bord avant du papier pour être sûr que le papier ayant tendance à se froisser est tenu fermement contre le Rouleau d'entraînement.

F Marge bord avant

Indiquez si nécessaire la longueur de la **Marge bord avant** du rouleau.

G Vitesse de coupe

Sélectionnez si nécessaire la vitesse de la découpe automatique. Vous pouvez régler ce paramètre si le papier n'est pas coupé correctement lorsque la découpe automatique est utilisée.

H Découpe automatique

Vous pouvez activer ou désactiver à souhait la découpe automatique et l'impression des lignes de découpe. Dans cette liste, choisissez **Défauts de l'imprimante**, **Aucun** ou **Imp. guidage coupe**.

J Miroir

Indiquez si nécessaire l'inversion de l'impression. Sélectionnez cette option pour imprimer une version du document ou de l'image avec les côtés droit et gauche inversés.

Boîte de dialogue Afficher les paramètres pour l'application d'impression

Vous pouvez vérifier les détails de l'application d'impression sélectionnée dans la boîte de dialogue **Afficher les paramètres**.

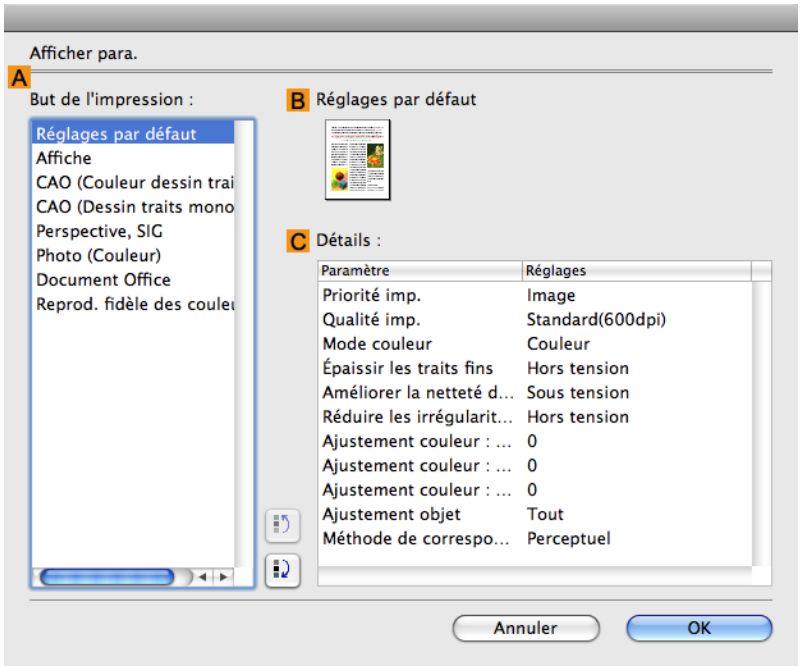

Remarque

- Pour afficher la boîte de dialogue **Afficher les paramètres**, sur le panneau **Principal**, cliquez sur **Afficher les paramètres** à côté de **But de l'impression**.(Voir "Panneau Principal →P.417 ")

A But de l'impression

Affiche toutes les options **But de l'impression** (éléments de réglage pour l'application d'impression).

B Nom

Identifie par son nom et son icône l'élément sélectionné dans **But de l'impression**.

C Détails

Vous pouvez confirmer ici les valeurs détaillées des paramètres pour chaque élément sélectionné dans la liste **But de l'impression**.

Panneau Correspondance

Sur le panneau **Correspondance**, vous pouvez indiquer la correspondance des couleurs afin de compenser les différences d'apparence des couleurs entre les divers périphériques.

Important
- Si **Pas de correction de couleur** est sélectionné en **Mode couleur**, le panneau **Correspondance** n'apparaît pas.

Remarque
- Pour afficher le panneau **Correspondance**, sur le panneau **Principal**, cliquez sur **Réglages couleur** en **Mode couleur** dans **Paramètres avancés**, puis cliquez sur le onglet **Correspondance**. (Reportez-vous au panneau "Panneau Principal →P.417 ".)

Mode correspondance pilote

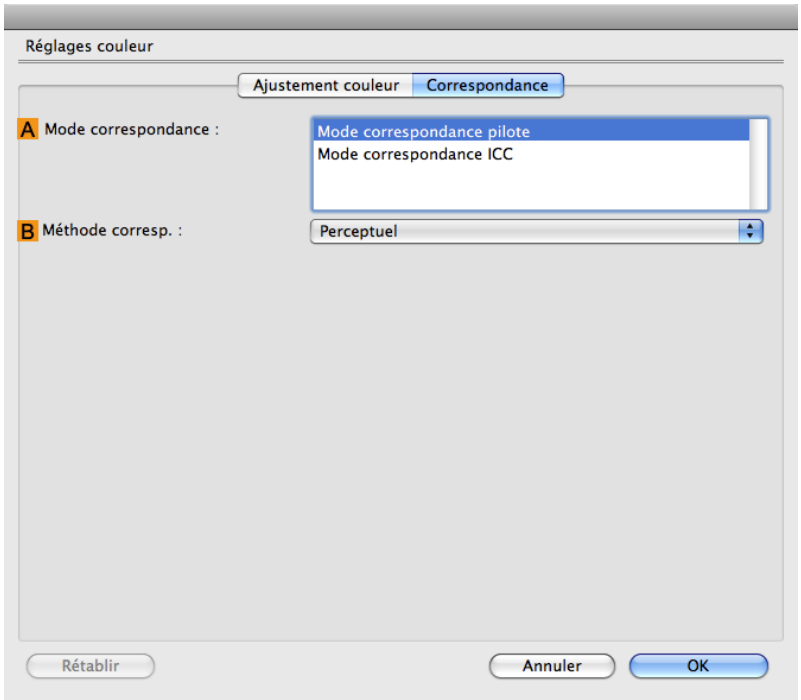

A Mode correspondance

Sélectionnez, si vous le désirez, le mode de correspondance des couleurs à utiliser.

B Méthode corresp.

Sélectionnez la méthode de correspondance des couleurs qui correspond au document à imprimer. Certaines options de **B Méthode corresp.** sont disponibles en fonction de votre sélection sous **A Mode correspondance**.

Mode correspondance ICC

Les options suivantes sont disponibles lorsque vous sélectionnez **Mode correspondance ICC** dans la liste **A Mode correspondance**.

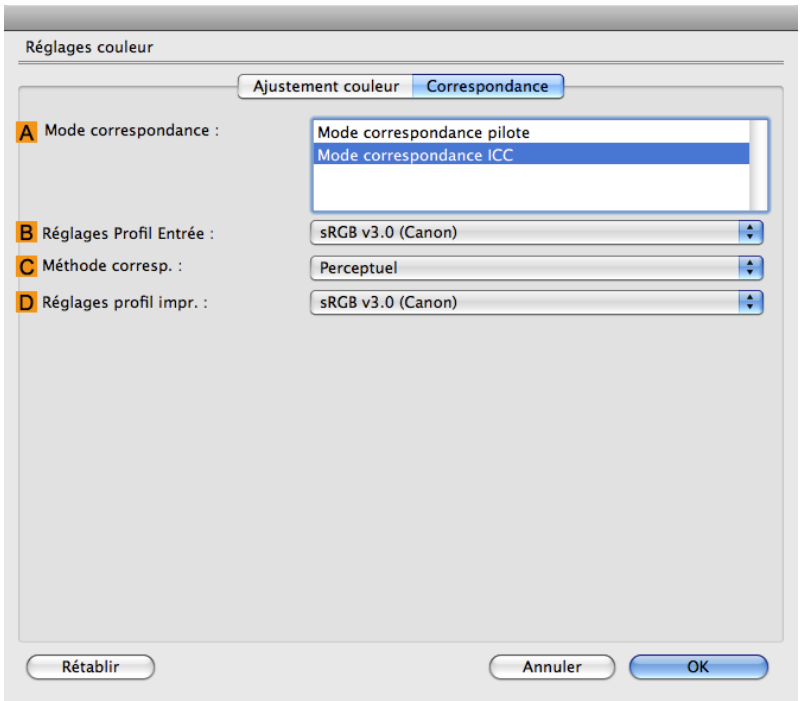

Remarque

- Pour afficher la panneau **Correspondance**, sur la panneau **Principal**, cliquez sur **Réglages couleur** à côté de **Mode couleur** dans **Paramètres avancés**, puis cliquez sur la onglet **Correspondance**.(Voir "Panneau Principal →P.417 ")

A Mode correspondance

Sélectionnez, si vous le désirez, le mode de correspondance des couleurs à utiliser.

B Réglages profil entrée

Vous pouvez choisir **Profil entrée**.
Différentes options sont disponibles en fonction du **A Mode correspondance** sélectionné.

C Méthode corresp.

Vous pouvez choisir **C Méthode corresp.**.
Différentes options sont disponibles en fonction du **A Mode correspondance** sélectionné.

D Réglages profil impr.

Indiquez le profil d'impression désiré.

Remarque

- Pour obtenir plus de détails sur les paramètres, voir "Régler la couleur dans le pilote de l'imprimante →P.42 "

Panneau Réglages couleur : Couleur

En général, vous pouvez effectuer tout réglage nécessaire des couleurs des documents dans l'application utilisée pour les créer. Cependant, si le ton des couleurs imprimées ne vous convient pas, vous pouvez aussi régler les couleurs dans le pilote de l'imprimante.

Panneau **Ajustement couleur** : couleur

Si le ton des couleurs imprimées ne vous convient pas, vous pouvez effectuer les réglages dans le panneau **Ajustement couleur**.

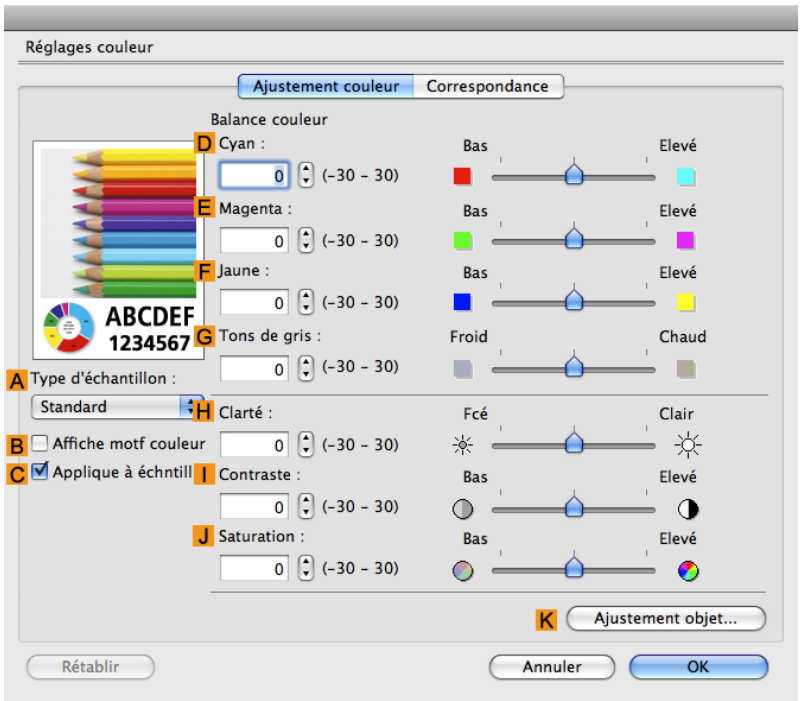

Remarque

- Pour afficher le panneau **Ajustement couleur**, allez sur le panneau **Principal**, puis cliquez sur **Réglages couleur** à côté de **Mode couleur** dans **Paramètres avancés**.(Voir "Panneau Principal →P.417 ")

A Type d'échantillon

Choisissez un échantillon d'image dans les catégories **Standard**, **Portrait**, **Paysage**, ou **Graphiques**.

B Afficher le motif couleur

En cochant cette case, le modèle de couleur s'affichera.

C Appliquer à l'échantillon

En cochant cette case, les paramètres modifiés seront appliqués à l'échantillon d'image.

D Cyan / E Magenta / F Jaune

Corrigez les tons de couleurs en réglant les niveaux de chaque couleur.

G Tons de gris

Ajustez comme désiré les tons de gris des couleurs. Choisissez entre **Froid** (teinté de bleu), **Chaud** (teinté de rouge).

H Clarté

Ajustez comme vous le désirez la clarté globale de l'image. Vous pouvez ajuster la clarté si le document imprimé est plus clair ou plus sombre que l'image originale (c'est-à-dire l'image originale numérisée ou le graphique original tel qu'il apparaît sur votre moniteur).

I Contraste

Ajustez comme vous le désirez le contraste des parties les plus sombres et des parties les plus claires les unes par rapport aux autres. Augmenter le **Contraste** rend les images plus nettes et réduire le **Contraste** adoucit les images.

J Saturation

Ajustez comme désiré l'intensité des couleurs. Augmenter les paramètres de **Saturation** rend les couleurs plus vives et réduire la **Saturation** rend les couleurs plus pâles.

Remarque
- Pour obtenir plus de détails sur les paramètres, voir "Régler la couleur dans le pilote de l'imprimante →P.42 "

K Ajustement objet

Sélectionnez cette option pour afficher la boîte de dialogue **Ajustement objet** dans laquelle vous pouvez indiquer les objets sujets au réglage des couleurs.

- Boîte de dialogue Ajustement objet : Couleur →P.426

Boîte de dialogue Ajustement objet : Couleur

Dans la boîte de dialogue **Ajustement objet**, vous pouvez indiquer le type de travail d'impression sur lequel appliquer l'ajustement des couleurs. Si un original contient des images, des graphiques et du texte, vous pouvez indiquer la portion sur laquelle appliquer l'ajustement des couleurs.

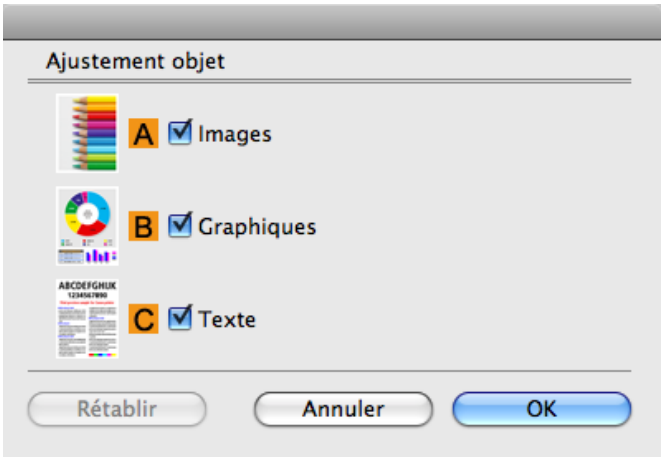

Remarque
- Pour afficher la boîte de dialogue **Ajustement objet**, cliquez sur le bouton **Ajustement objet** de la panneau **Ajustement couleur**.

A Images

Sélectionnez cette option pour appliquer l'ajustement des couleurs aux images, telles que les photos.

B Graphiques

Sélectionnez cette option pour appliquer l'ajustement des couleurs aux graphiques, tels que les lignes et les cercles.

C Texte

Sélectionnez cette option pour appliquer l'ajustement des couleurs au texte.

Panneau Réglages couleur : Monochrome

Les paramètres suivants sont disponibles dans le panneau **Réglages couleur** pour l'impression monochrome.

Panneau **Ajustement couleur** : monochrome

Vous pouvez régler la clarté et le contraste dans le panneau **Ajustement couleur** pour l'impression monochrome.

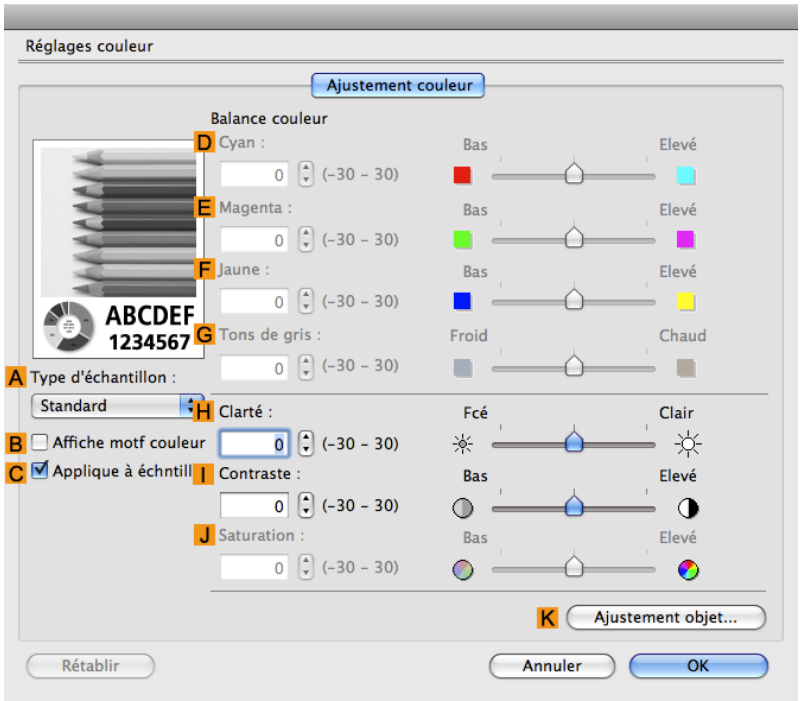

Remarque

- Pour afficher le panneau **Ajustement couleur**, allez sur le panneau **Principal**, puis cliquez sur **Réglages couleur** dans **Paramètres avancés**.(Voir "Panneau Principal →P.417 ")

A Type d'échantillon

Choisissez un échantillon d'image dans les catégories **Standard**, **Portrait**, **Paysage**, ou **Graphiques**.

B Afficher le motif couleur

En cochant cette case, le modèle de couleur s'affichera.

C Appliquer à l'échantillon

En cochant cette case, les paramètres modifiés seront appliqués à l'échantillon d'image.

D Cyan / E Magenta / F Jaune

Non disponible.

G Tons de gris

Non disponible.

H Clarté

Ajustez comme vous le désirez la clarté globale de l'image. Vous pouvez ajuster la clarté si le document imprimé est plus clair ou plus sombre que l'image originale (c'est-à-dire l'image originale numérisée ou le graphique original tel qu'il apparaît sur votre moniteur).

I Contraste

Ajustez comme vous le désirez le contraste des parties les plus sombres et des parties les plus claires les unes par rapport aux autres. Augmenter le **I Contraste** rend les images plus nettes et réduire le **I Contraste** adoucit les images.

J Saturation

Non disponible.

Remarque
- Pour obtenir plus de détails sur les paramètres, voir "Régler la couleur dans le pilote de l'imprimante →P.42 "

K Ajustement objet

Sélectionnez cette option pour afficher la boîte de dialogue **Ajustement objet** dans laquelle vous pouvez indiquer les objets sujets au réglage des couleurs.
(uniquement pris en charge sous Mac OS X 10.3.9-10.6)

- Boîte de dialogue Ajustement objet : Monochrome →P.428

Boîte de dialogue Ajustement objet : Monochrome

Dans la boîte de dialogue **Ajustement objet**, vous pouvez indiquer le type de travail d'impression sur lequel appliquer l'ajustement des couleurs. Si un original contient des images, des graphiques et du texte, vous pouvez indiquer la portion sur laquelle appliquer l'ajustement des couleurs.

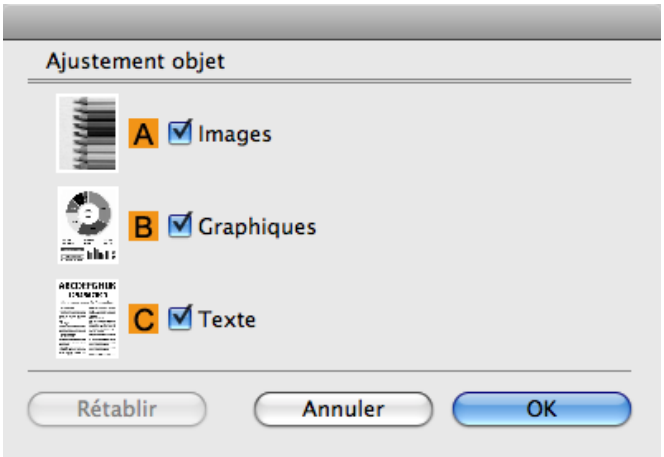

Remarque
- Pour afficher la boîte de dialogue **Ajustement objet**, cliquez sur le bouton **Ajustement objet** de la panneau **Ajustement couleur**.

A Images

Sélectionnez cette option pour appliquer l'ajustement des couleurs aux images, telles que les photos.

B Graphiques

Sélectionnez cette option pour appliquer l'ajustement des couleurs aux graphiques, tels que les lignes et les cercles.

C Texte

Sélectionnez cette option pour appliquer l'ajustement des couleurs au texte.

Panneau Régl. page

Les paramètres ci-dessous sont disponibles sur le panneau **Régl. page**. Pour plus de détails sur les éléments des paramètres, reportez-vous à l'aide du pilote d'imprimante.

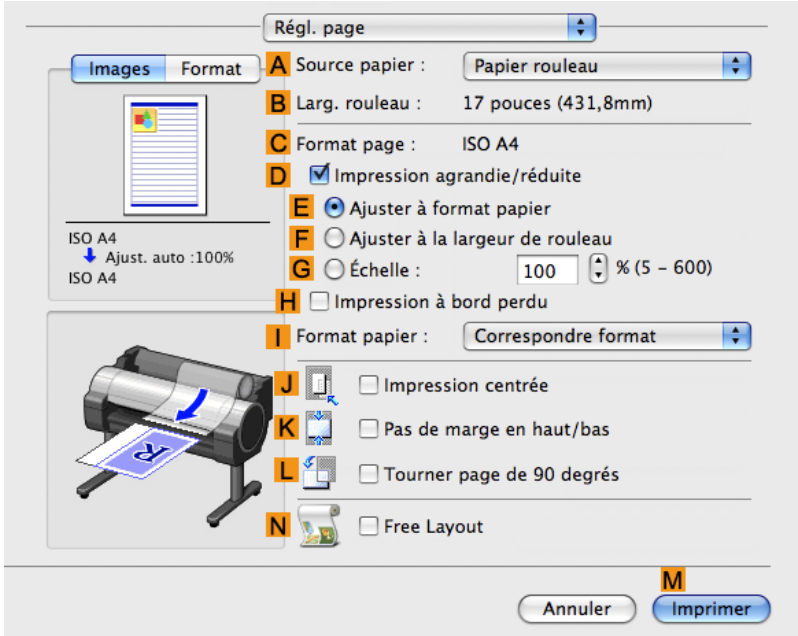

A Source papier

Choisissez comment le papier est alimenté.
Les options affichées dans la liste dépendent de la sélection du **A Type papier** dans le panneau **Principal**.

B Larg. rouleau

Affiche la largeur du rouleau de papier chargé dans l'imprimante. Le message **Inconnu** s'affiche si l'imprimante ne détecte pas la largeur du rouleau.

C Format page

Affiche le format de l'original, tel qu'il est spécifié dans les paramètres de page de l'application.
Pour plus de détails sur les formats de papier disponibles dans l'application, voir "Formats de papier →P.596 "

D Impression agrandie/réduite

Cochez cette case pour activer les options suivantes.

- Redimensionner les originaux au format du papier →P.61
- Redimensionner les originaux pour les adapter à la largeur du rouleau de papier →P.67
- Redimensionner les originaux en saisissant une valeur d'échelle →P.73

E Ajuster à format papier

Redimensionnez l'image du document pour ajuster au format de papier.

F Ajuster à la largeur de rouleau

Redimensionnez l'image du document pour ajuster à la largeur du rouleau.

G Échelle

Redimensionnez l'image du document en fonction de la valeur d'échelle spécifiée. Saisissez une valeur dans une plage de **5 - 600.**

H Impression à bord perdu

L'impression à bord perdu est disponible si le papier rouleau est sélectionné dans la liste A **Source papier**.
Activez ce paramètre pour l'impression à bord perdu pour d'ajuster le format et la largeur du papier.

- Impression à bord perdu sur du papier de format identique →P.94
- Impression à bord perdu en redimensionnant les originaux pour les adapter à la largeur du rouleau →P.101
- Impression à bord perdu au format réel →P.87

I Format papier

Choisissez le format du papier que vous allez utiliser pour imprimer.
Cliquez sur **Afficher toutes les sélections pour Format papier** pour répertorier les formats disponibles.
Pour plus de détails sur les formats de papier disponibles, voir "Formats de papier →P.596 "

J Impression centrée

Cochez cette case pour imprimer les images du document au centre du papier.

- Imprimer les originaux centrés sur des rouleaux →P.148
- Imprimer les originaux centrés sur des feuilles →P.154

K Pas de marge en haut/bas

Cochez cette case pour imprimer l'image suivante en sautant les espaces vides au-dessus et au-dessous des données à imprimer dans les documents. Cette option permet d'économiser du papier.

- Économiser du papier en imprimant les originaux sans marges supérieure et inférieure →P.166

L Tourner page de 90 degrés

Cochez cette case pour faire tourner l'image du document de 90 degrés avant l'impression.

- Économiser le rouleau de papier en tournant les originaux de 90 degrés →P.160

N Free Layout

Cochez cette case pour lancer **imagePROGRAF Free Layout** avant d'imprimer.
Cette option permet d'imprimer plusieurs documents les uns à côté des autres.

> Important
> - Cette option n'est pas disponible lorsque **Aperçu av. impr.** est activé dans le panneau **Principal**.

- Imprimer plusieurs originaux l'un à côté de l'autre →P.127

Panneau Utilitaire

Les paramètres ci-après sont disponibles dans le panneau **Utilitaire**.

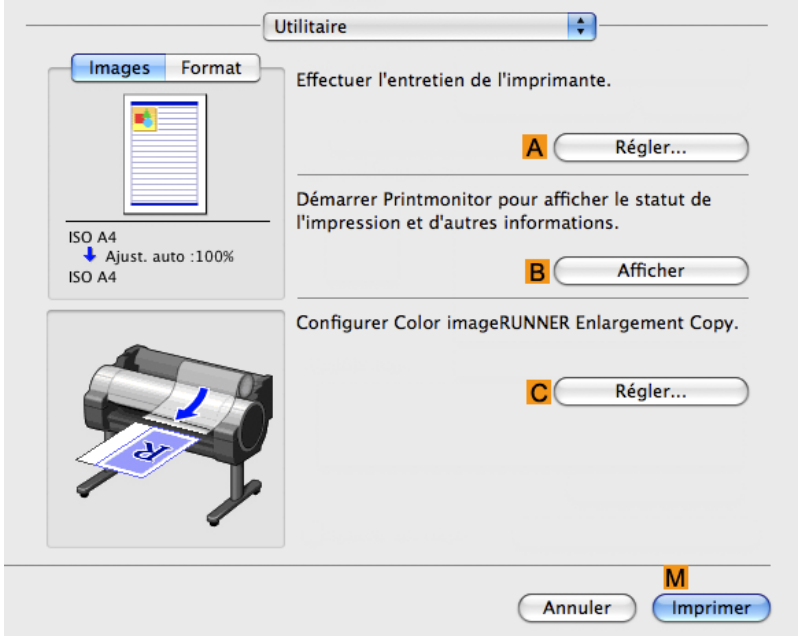

A Régler

Cliquez pour afficher la boîte de dialogue **Imprimante** qui vous propose l'entretien suivant pour votre imprimante.

- Nettoyage de la buse (sortie de l'encre éjectée)
- Réglage de l'alignement de la tête d'impression
- Réglage du montant d'alimentation

B Afficher

Cliquez pour démarrer **imagePROGRAF Printmonitor** qui vous permet d'afficher l'état des travaux d'impression.

C Régler

Cliquez ici pour remplir les paramètres Color imageRUNNER Enlargement Copy (copie d'agrandissement iR).
Pour plus de détails, consultez Color imageRUNNER Enlargement Copy →P.492 .

Panneau Réglages supplémentaires

Les paramètres suivants sont disponibles dans le panneau **Réglages supplémentaires**.

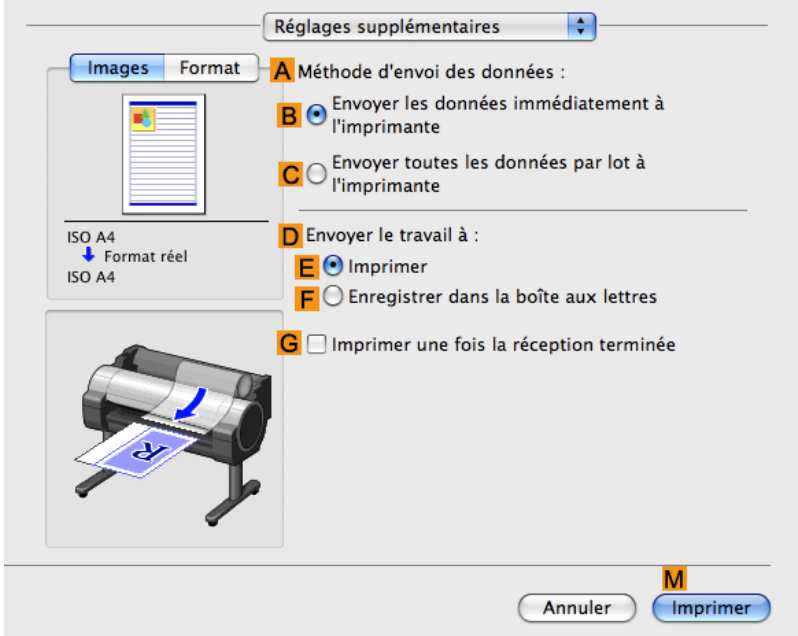

A Méthode d'envoi des données

Choisissez la méthode d'envoi des données d'impression vers l'imprimante.

- **B Envoyer les données immédiatement à l'imprimante**
- **C Envoyer toutes les données par lot à l'imprimante**

D Envoyer le travail à

Vous pouvez configurer la méthode d'enregistrement des travaux d'impression sur le disque dur de l'imprimante.

- **E Imprimer**
- **F Enregistrer dans la boîte aux lettres**

G Imprimer une fois la réception terminée

Les travaux sont imprimés une fois qu'ils ont été enregistrés sur le disque dur.

Panneau de Support

Sur le panneau de **Support**, vous pouvez consultez les informations de support et le manuel d'utilisation.

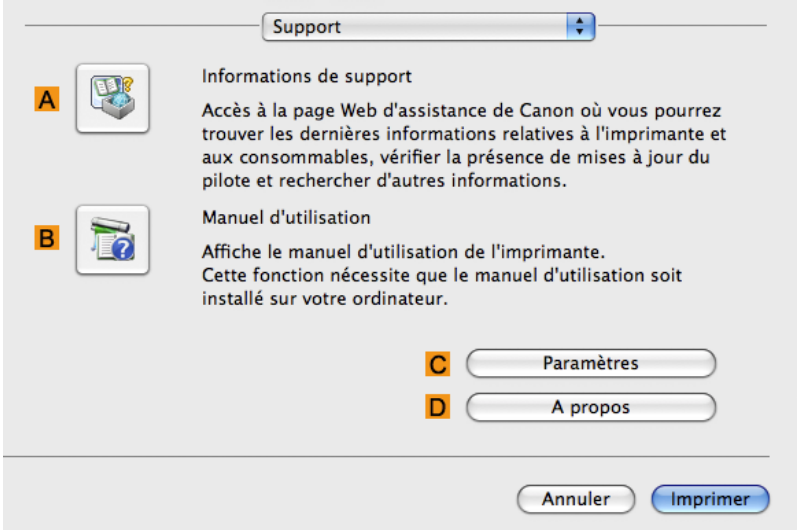

A Informations de support

Cliquez ici pour accéder à la page Web de support Canon où vous trouverez les dernières informations sur l'imprimante et les consommables, les mises à jour du pilote d'imprimante et où vous pourrez rechercher d'autres informations.

B Manuel d'utilisation

Cliquez ici pour visualiser le manuel d'utilisation de l'imprimante. Cette fonction nécessite l'installation du manuel d'utilisation sur votre ordinateur.

C Paramètres

Les réglages peuvent être enregistrés dans un fichier. Cliquez ici pour afficher la boîte de dialogue **Exporter** vous permettant d'indiquer la destination du fichier.

D A propos

Vous pouvez afficher les informations relatives à la version du pilote d'imprimante.

Preview

Fonctionnalités de Preview 434
Conditions de fonctionnement 434
Démarrage de Preview 435

Fenêtre principale de Preview 436
Panneau Réglages papier 439
Paramètres faciles 441
Paramètres avancés 442
Feuille Réglages sortie 444
Panneau Réglages couleur 446
Ajustement couleur 447
Correspondance 450
Mode correspondance pilote 452
Mode correspondance ICC 453
ColorSync 454

Boîte de dialogue Préférences 454
Boîte de dialogue Zoom 455
Boîte de dialogue Aller à la page 455

Impression à bord perdu 455
Impression centrée 456
Ne pas imprimer dans les espaces en haut/bas 457
Impression d'une page en la tournant de 90 degrés 457
Affichage avec ajustement en largeur du papier 458
Affichage en entier 459
Affichage en taille réelle 459
Se déplacer dans les pages 460

Fonctionnalités de Preview

Les principales fonctionnalités de Preview sont décrites ci-dessous.

- Vous pouvez régler sur cet écran les paramètres de mise en page d'un document créé avec un logiciel.
- Non seulement vous pouvez regrouper plusieurs pages sur une seule mais vous pouvez aussi mettre en page et imprimer sur une seule page un document composé de plusieurs fichiers ou bien un document créé à l'aide de plusieurs programmes.

Remarque
- Selon le type de papier, la taille de l'image, les réglages détaillés pour le papier et les paramètres de l'imprimante, l'impression peut être différente de celles présentée dans les options de Preview.

Conditions de fonctionnement

Vous pouvez utiliser Preview dans l'environnement suivant.

- Système d'exploitation compatible
  Mac OS X（10.3.9 à 10.6）

- Logiciels qui doivent être installés
  imagePROGRAF Printer Driver

Démarrage de Preview

Les procédures de démarrage de Free Layout sont les suivantes.

1. Lancez l'application que vous utilisez.

2. Dans le menu **Fichier** du logiciel, choisissez le menu de configuration de l'imprimante pour ouvrir la boîte de dialogue **Imprimer**.

   Remarque
   - Normalement, sélectionner **Imprimer** dans le menu **Fichier**.

3. Cliquez sur **Aperçu av. impr.** dans le panneau **Principal** pour ajouter une coche.

4. Cliquez sur le bouton **Imprimer** dans la boîte de dialogue **Imprimer**.

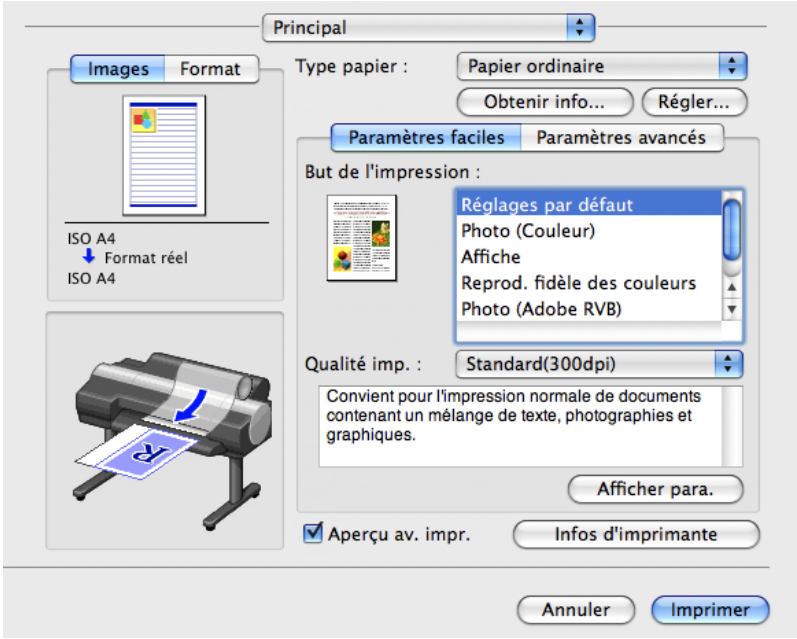

   Remarque
   - Votre imprimante est représentée dans la partie inférieure gauche de cet écran.

5. La fenêtre principale de Preview s'affiche.

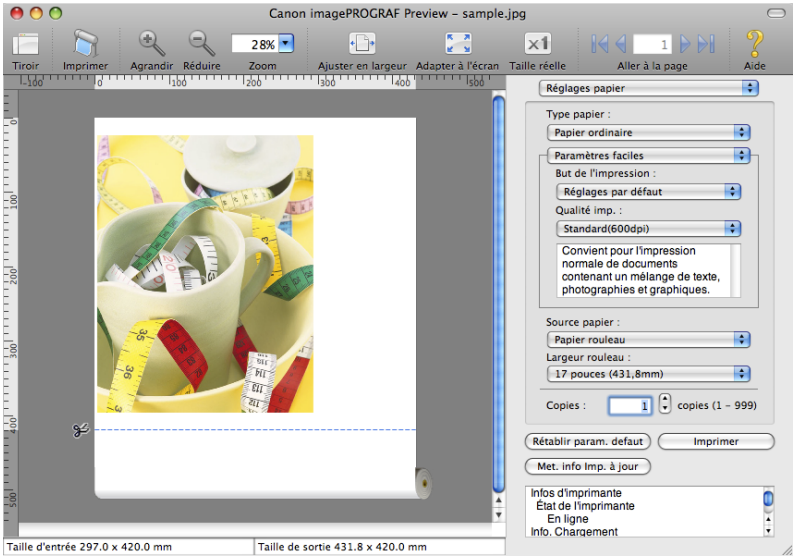

5

Fenêtre principale de Preview

La fenêtre principale de Preview se compose de la barre de menus et d'outils, de la zone d'aperçu, dialogue, tiroir et état.

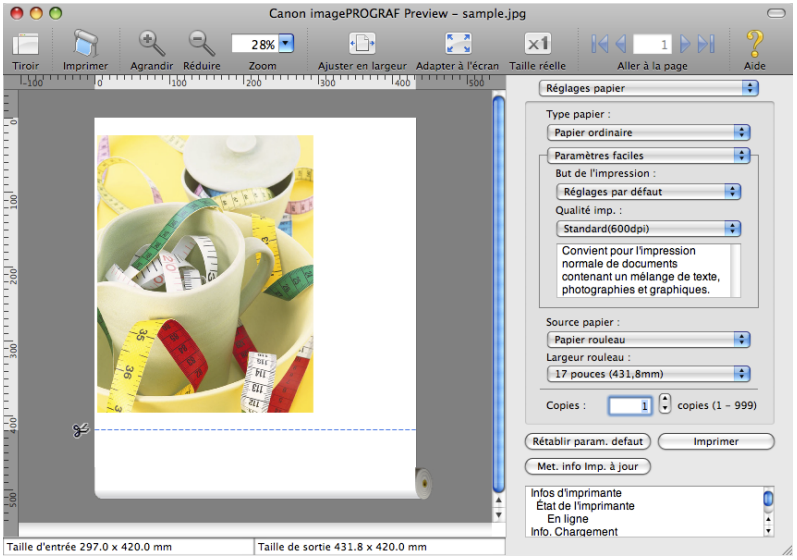

Remarque

- Vous pouvez utiliser le menu **Afficher** pour montrer ou masquer les barres d'outils et d'état.

Barre de menus

Permet d'utiliser les menus pour réaliser les opérations.

Barre d'outils

Permet d'utiliser les boutons d'outils nécessaires pour réaliser les opérations importantes.

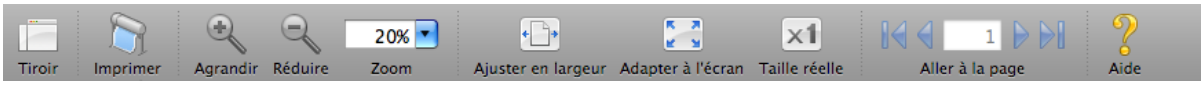

Zone d'aperçu

Vous pouvez vérifier dans cette zone l'effet des paramètres que vous avez choisis.

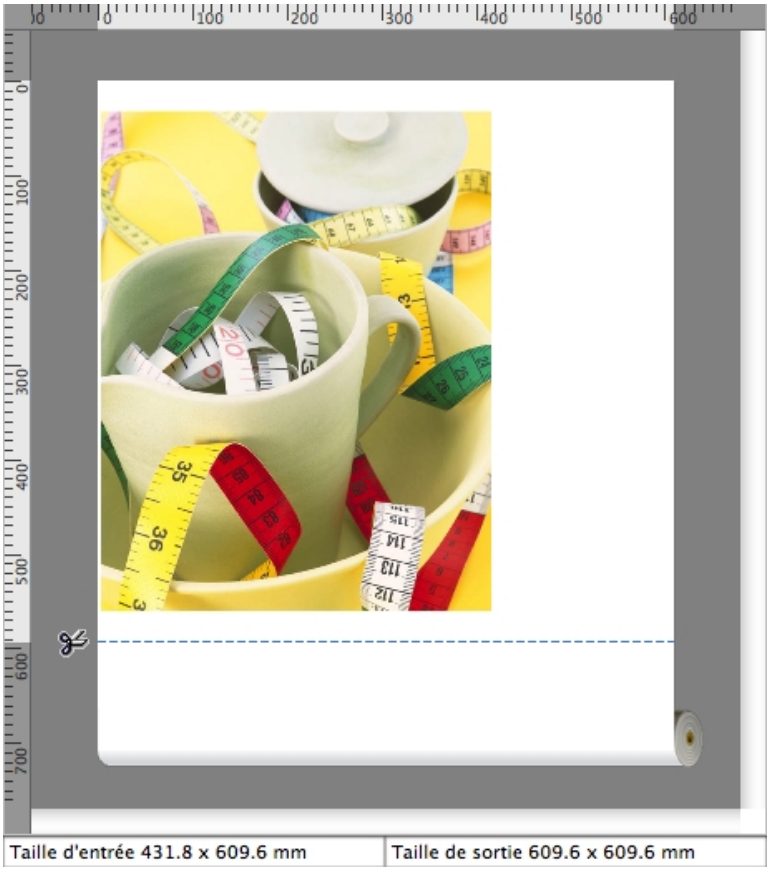

Zone de dialogue

Permet d'indiquer les conditions d'impression et de lancer un travail d'impression.

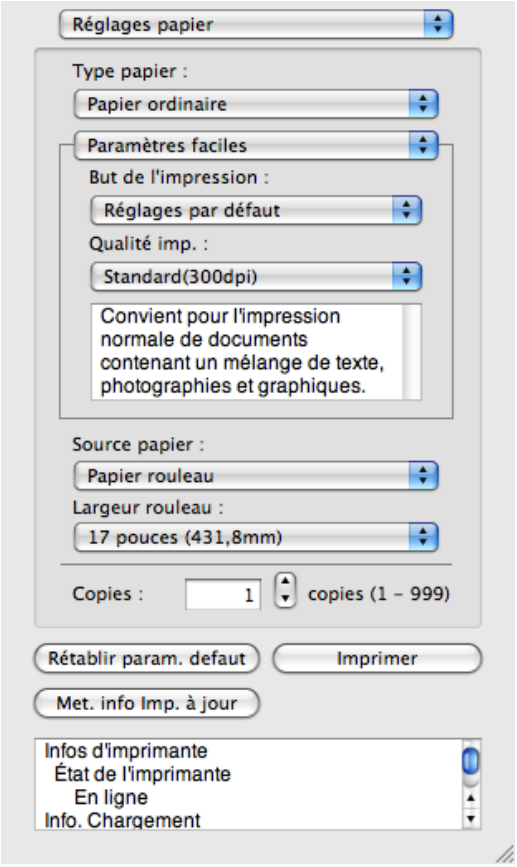

Zone de tiroir

Permet d'afficher les miniatures d'un document.

Cette zone apparaît quand vous cliquez sur **Tiroir** de la barre d'outils.
Vous pouvez aussi choisir **Tiroir** dans le menu **Afficher**.

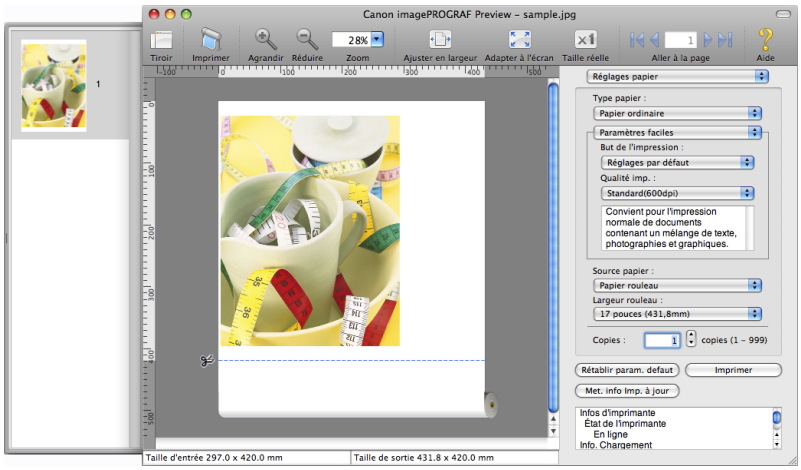

Zone d'état

Affiche **Taille d'entrée** et **Taille de sortie**.

Panneau Réglages papier

Cette boîte de dialogue apparaît quand vous sélectionnez **Réglages papier** à partir de la zone de dialogue.

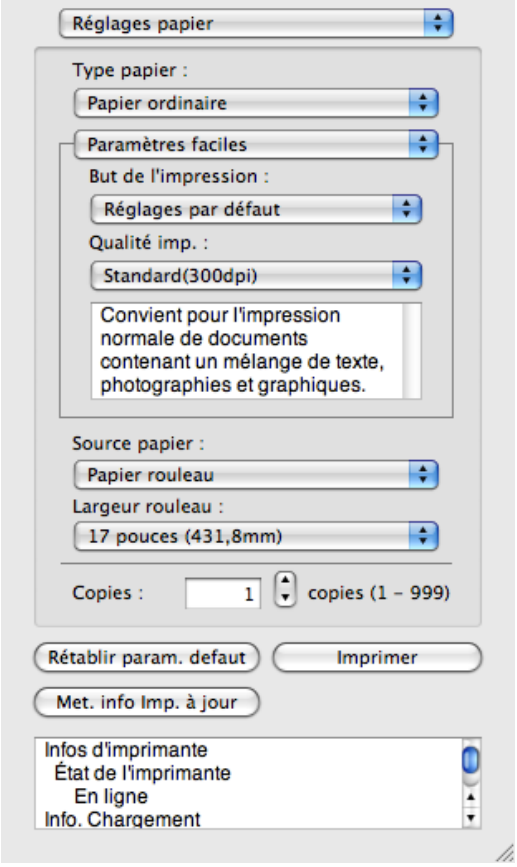

Type papier

Vous permet de sélectionner le type de papier.

> **Remarque**
> - Sélectionnez toujours un papier qui se trouve actuellement dans l'imprimante. Lorsque le papier que vous avez choisi est différent de celui qui se trouve dans l'imprimante, vous risquez de ne pas obtenir les résultats souhaités à l'impression.

Paramètres faciles / Paramètres avancés

Deux modes sont à votre disposition pour régler de manière optimum les travaux d'impression.
Chaque mode propose des paramètres différents.

- Paramètres faciles →P.441
- Paramètres avancés →P.442

Source papier

Vous pouvez sélectionner la source du papier.
Les réglages suivants sont disponibles pour la source du papier.

Réglage	Détails
Manuel	Sélectionnez pour l'impression sur le papier chargé manuellement.
Papier rouleau	Sélectionnez quand vous voulez imprimer sur un rouleau de papier.

Largeur rouleau

Sélectionne la largeur du rouleau de papier utilisé dans l'imprimante.

Remarque
- Uniquement disponible si des rouleaux sont sélectionnés dans **Source papier**.

Copies

Vous pouvez spécifier le nombre de copies imprimées en caractères numériques.

Remarque
- La valeur maximale est 999.
- Vous pouvez modifier les nombres en cliquant sur ▲ ou ▼.

Bouton **Rétablir param. defaut**

Cliquez sur le bouton pour rétablir les paramètres par défaut au démarrage de Preview.

Bouton **Imprimer**

Cliquez sur le bouton pour lancer l'impression.

Bouton **Met. info Imp. à jour**

Cliquez sur le bouton pour afficher les informations sur l'imprimante.

Paramètres faciles

Vous pouvez sélectionner facilement les meilleurs réglages pour l'impression en en choisissant juste un réglage dans la liste But de l'impression correspondant à votre type de document.

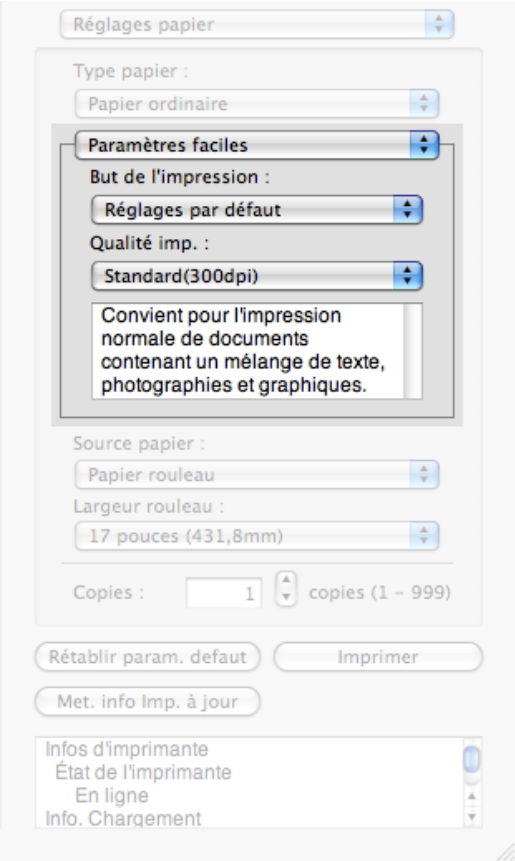

But de l'impression

Vous pouvez facilement sélectionner les réglages les plus appropriés pour un certain travail d'impression.
Quand vous sélectionnez un réglage **But de l'impression**, le commentaire correspondant apparaît en dessous de la liste.

Réglage	Détails
Réglages par défaut	Convient pour l'impression normale de documents contenant un mélange de texte, photographies et graphiques.
Document Office	Convient pour l'impression de documents, ainsi que des documents de bureau génériques pour lesquelles la clarté est primordiale.
Affiche	Les meilleurs paramètres pour les affiches.Imprime en utilisant des couleurs vives et de fort impact.
CAO (Couleur dessin de traits)	Imprime les fines lignes des dessins de CAO et autres documents similaires avec clarté et précision.
CAO (Dessin traits monoc.)	Approprié à l'impression de dessins de CAO avec des lignes foncées et précises.
Perspective, SIG	Convient pour l'impression attrayante des dessins CAO en 3 D, des dessins en perspective et des dessins SIG, y compris les cartes.
Photo (Couleur)	Convient pour l'impression d'images photographiques prises avec un appareil photo numérique.
Reproduction fidèle des couleurs	Imprime en reproduisant fidèlement les couleurs de l'image d'origine.
Paramètres personnalisés	Convient pour l'impression de documents pour lesquels des paramètres avancés ont été définis.

Remarque
- Le nombre de réglages pouvant être sélectionnés dépend du type de papier.

Qualité imp.

La sélection de la qualité d'impression influe sur l'équilibre entre la qualité de l'image imprimée et la vitesse d'impression.

Les niveaux de qualité d'impression et de résolution sont affichés dans les combinaisons suivantes.

Réglage	Détails
Qualité d'impression	**Maximum** / **Sup** / **Standard** / **Brouillon**
Résolution	**1200dpi** / **600dpi** / **300dpi**

Remarque
- La disponibilité des réglages est déterminée par la sélection du type de papier et de la priorité d'impression.
- L'impression est plus lente et nécessite plus d'encre avec le paramètre **Supérieur** qu'avec le paramètre **Brouillon** mais, par contre, l'impression est de meilleure qualité.
- L'impression est plus rapide et nécessite moins d'encre avec le paramètre **Brouillon** qu'avec le paramètre **Supérieur** mais, par contre, l'impression est de qualité inférieure.

Paramètres avancés

Présente les réglages détaillés pour la qualité d'impression, le mode de couleur et d'autres options, afin de vous permettre de choisir vous-même les valeurs pour ces réglages.

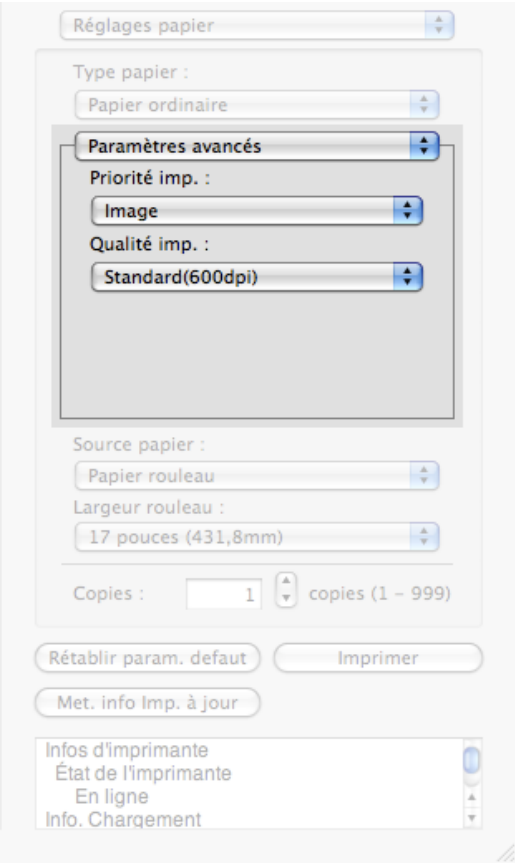

Priorité imp.

Vous pouvez sélectionner un niveau de qualité correspondant au contenu de l'impression.

Réglage	Détails
Image	Ce mode offre les meilleurs résultats pour l'impression de photos et d'illustrations.
Dessin de traits	Ce mode est idéal pour imprimer des dessins de CAO composés de lignes fines, des bulletins d'information ou d'autres documents contenant beaucoup de texte. Cependant, la qualité escomptée ne sera peut-être pas au rendez-vous si vous imprimez des photos ou d'autres images avec de nombreuses zones pleines. Pour ces types d'impression, choisissez **Image**.
Document Office	Imprime lisiblement les documents communs de bureau, tels que les offres de service, les notes de service.

Remarque
- Le nombre de réglages pouvant être sélectionnés dépend du type de papier.

Qualité imp.

La sélection de la qualité d'impression influe sur l'équilibre entre la qualité de l'image imprimée et la vitesse d'impression.

Les niveaux de qualité d'impression et de résolution sont affichés dans les combinaisons suivantes.

Réglage	Détails
Qualité d'impression	**Maximum** / **Sup** / **Standard** / **Brouillon**
Résolution	**1200dpi** / **600dpi** / **300dpi**

Remarque
- La disponibilité des réglages est déterminée par la sélection du type de papier et de la priorité d'impression.
- L'impression est plus lente et nécessite plus d'encre avec le paramètre **Supérieur** qu'avec le paramètre **Brouillon** mais, par contre, l'impression est de meilleure qualité.
- L'impression est plus rapide et nécessite moins d'encre avec le paramètre **Brouillon** qu'avec le paramètre **Supérieur** mais, par contre, l'impression est de qualité inférieure.

Feuille Réglages sortie

Cette boîte de dialogue apparaît quand vous sélectionnez **Réglages sortie** dans la zone de dialogue.

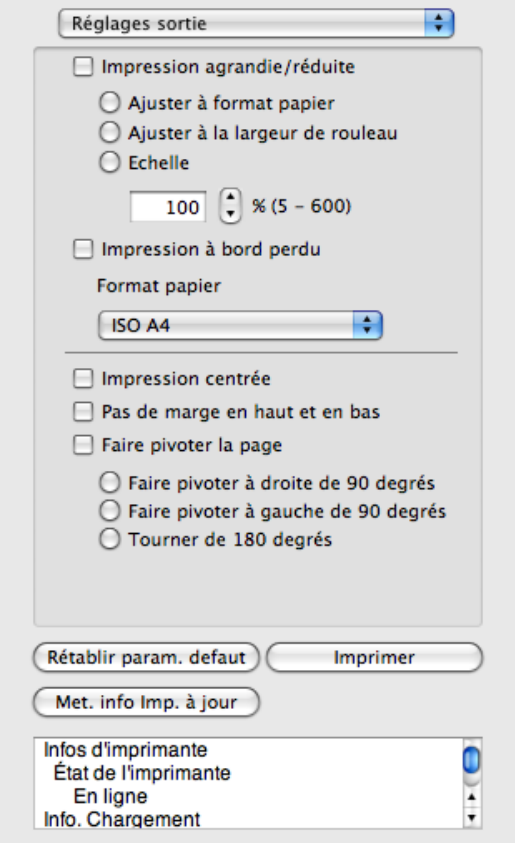

Impression agrandie/réduite

Sélectionnez des méthodes d'impression agrandie/réduite.
Les réglages suivants sont disponibles pour l'impression agrandie/réduite.

Réglage	Détails
Ajuster à format papier	Agrandit/réduit automatiquement toute la page pour correspondre à la taille du support sélectionné pour l'impression. Choisissez la taille du support dans la liste **Format papier**.
Ajuster à la largeur de rouleau	Agrandit/réduit automatiquement toute la page pour faire correspondre la largeur du rouleau de papier à la largeur de la page. *Assurez-vous que la largeur du rouleau de papier dans l'imprimante est correctement réglée pour **Largeur rouleau** de papier de la Panneau **Réglages papier**. *Ne s'affiche que si des rouleaux sont sélectionnés dans **Source papier**.
Échelle	Agrandit/réduit toute la page à l'échelle indiquée. Vous pouvez spécifier une plage de 5 à 600 %. *Vous pouvez modifier les nombres en cliquant sur ▲ ou ▼. *Bien que la mise à l'échelle puisse être réglée afin d'obtenir une image plus grande que la taille du papier, la partie qui ne rentre pas sur le support n'est pas imprimée. *Elle n'est pas affichée si la case **Impression à bord perdu** est cochée.

Impression à bord perdu

Avec un rouleau de papier de largeur spécifique et le réglage de type de papier correspondant, vous pouvez imprimer sans aucune marge sur les côtés.
Pour plus d'informations sur **Impression à bord perdu**, voir "Impression à bord perdu." →P.455

Remarque
- Uniquement disponible si des rouleaux sont sélectionnés dans **Source papier**.
- Cette option n'est pas affichée si la case **Impression centrée** est cochée.

Format papier

Vous pouvez sélectionner le format du support d'impression.

Remarque
- Cette option n'est pas affichée si **Ajuster à la largeur de rouleau** est spécifié dans **Impression agrandie/réduite**.

Impression centrée

Vous pouvez imprimer au centre du papier chargé dans l'imprimante.
Pour plus d'informations sur **Impression centrée**, voir "Impression centrée." →P.456

Remarque
- Cette option n'est pas affichée si la case **Impression à bord perdu** est cochée.

Pas de marge en haut et en bas

Vous pouvez économiser du papier en ne faisant pas avancer le rouleau de papier pour les espaces vides, lors de l'impression de données contenant un espace vide en haut et en bas.
Pour plus d'informations sur **Pas de marge en haut et en bas**, voir "Ne pas imprimer dans les espaces en haut/bas." →P.457

Remarque
- Uniquement disponible si des rouleaux sont sélectionnés dans **Source papier**.

Faire pivoter la page

Sélectionnez les méthodes pour faire pivoter la page.
Les réglages suivants sont disponibles pour faire pivoter la page.

Réglage	Détails
Faire pivoter à droite de 90 degrés	Fait pivoter la page en orientation portrait de 90 degrés vers la droite et imprime en orientation paysage. Lorsqu'une rotation permet de faire tenir la page sur la largeur du papier en rouleau, cette rotation est effectuée automatiquement ; dans le cas contraire, il n'y a pas de rotation.
Faire pivoter à gauche de 90 degrés	Fait pivoter la page en orientation portrait de 90 degrés vers la gauche et imprime en orientation paysage. Lorsqu'une rotation permet de faire tenir la page sur la largeur du papier en rouleau, cette rotation est effectuée automatiquement ; dans le cas contraire, il n'y a pas de rotation.
Tourner de 180 degrés	Permet de tourner l'image de 180 degrés de la verticale vers la droite.

Bouton **Rétablir param. defaut**

Cliquez sur le bouton pour rétablir les paramètres par défaut au démarrage de Preview.

Bouton **Imprimer**

Cliquez sur le bouton pour lancer l'impression.

Bouton **Met. info Imp. à jour**

Cliquez sur le bouton pour afficher les informations sur l'imprimante.

Panneau Réglages couleur

Cette boîte de dialogue apparaît lorsque vous sélectionnez **Réglages couleur** dans la zone de dialogue.

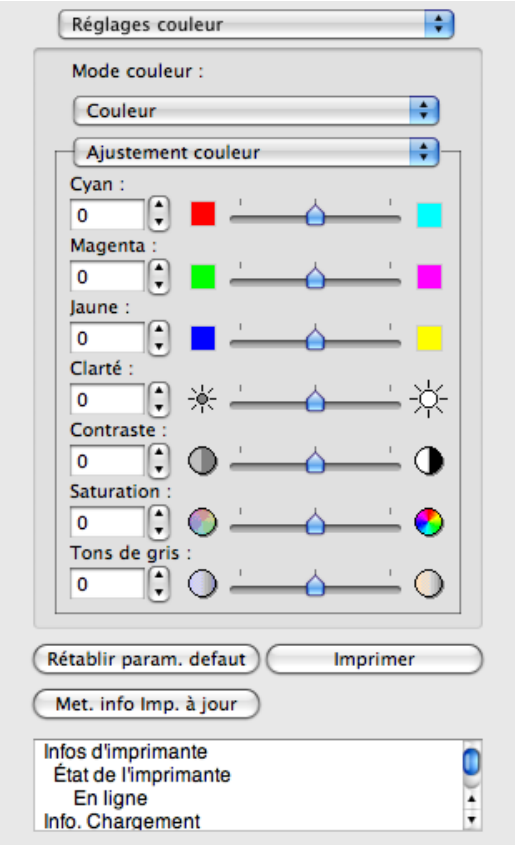

Mode couleur

Vous pouvez sélectionner le mode de couleur adapté au document à imprimer.

Réglage	Détails
Couleur	Active l'impression en couleurs.
Monochrome	Désactive l'impression en couleurs et convertit l'image en nuances de gris monochrome.
Couleur (CAO)	Imprime les traits avec les meilleures couleurs possibles de manière à assurer la lisibilité.
Monochrome matriciel	Imprime toutes les couleurs, sauf le blanc, en noir.
Monochrome (encre noire)	Sélectionnez ce réglage pour imprimer toutes les lignes en noir.
Pas de correction de couleur	Imprime sans que le pilote d'imprimante effectue la correspondance couleur. Sélectionnez cette option quand la correspondance des couleurs est effectuée par l'application telle qu'Adobe Photoshop ou lorsque vous souhaitez imprimer des graphiques en couleur à l'aide de l'outil de création de profil.

Remarque
- La disponibilité des réglages dépend du type de papier et de la priorité d'impression sélectionnés.

Ajustement couleur / Correspondance

Vous pouvez régler l'ajustement de couleur et la correspondance.

- Ajustement couleur →P.447
- Correspondance →P.450

Bouton **Rétablir param. defaut**

Cliquez sur le bouton pour rétablir les paramètres par défaut au démarrage de Preview.

Bouton **Imprimer**

Cliquez sur le bouton pour lancer l'impression.

Bouton **Met. info Imp. à jour**

Cliquez sur le bouton pour afficher les informations sur l'imprimante.

Ajustement couleur

Vous pouvez régler l'ajustement de couleur.

Ajustement couleur

Les couleurs doivent normalement être réglées dans le logiciel, mais si vous remarquez que des couleurs imprimées ne correspondent pas à celles de l'écran, vous pouvez effectuer les ajustements de couleurs.

1. Sélectionnez **Couleur** du **Mode couleur** dans le panneau **Réglages couleur**.

2. Sélectionnez **Ajustement couleur**.

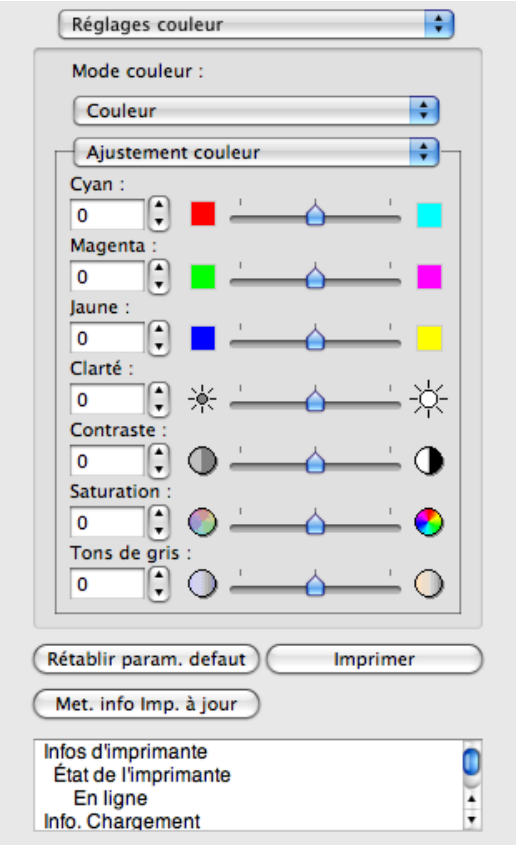

3. Faites glisser chaque curseur vers la gauche ou vers la droite pour effectuer le réglage des couleurs.

Réglage	Détails
Cyan	Ajuste la saturation des couleurs pour compenser la clarté des teintes.
Magenta	Ajuste la saturation des couleurs pour compenser la clarté des teintes.
Jaune	Ajuste la saturation des couleurs pour compenser la clarté des teintes.
Clarté	Ajuste la luminosité de toute l'image. Lorsqu'une impression est plus claire que l'image d'origine, qu'il s'agisse d'une image créée sur l'ordinateur ou d'une image scannée, ou bien lorsque vous voulez imprimer avec plusieurs niveaux de luminosité, utilisez cette fonctionnalité.
Contraste	Ajuste la luminosité relative entre les parties les plus claires et les plus sombres de l'image. *Pour une gradation douce, diminuez le contraste. Pour une gradation forte, augmentez le contraste.
Saturation	Ajuste les teintes des couleurs vives ou des couleurs sombres.
Tons de gris	Ajuste le niveau des gris entre un gris froid (teintes bleutées) et un gris chaud (teintes rougeâtres).

Remarque
- Vous pouvez également cliquer sur les flèches haut ou bas ou encore saisir directement un nombre pour augmenter ou réduire cette valeur.

Ajustement monochrome

Utilisez le réglage Monochrome pour faire des impressions monochromes de photos couleurs capturées à l'aide d'un scanner, d'un appareil photo numérique ou autres.

1. Sélectionnez **Monochrome** du **Mode couleur** dans le panneau **Réglages couleur**.

2. Sélectionnez **Ajustement couleur**.

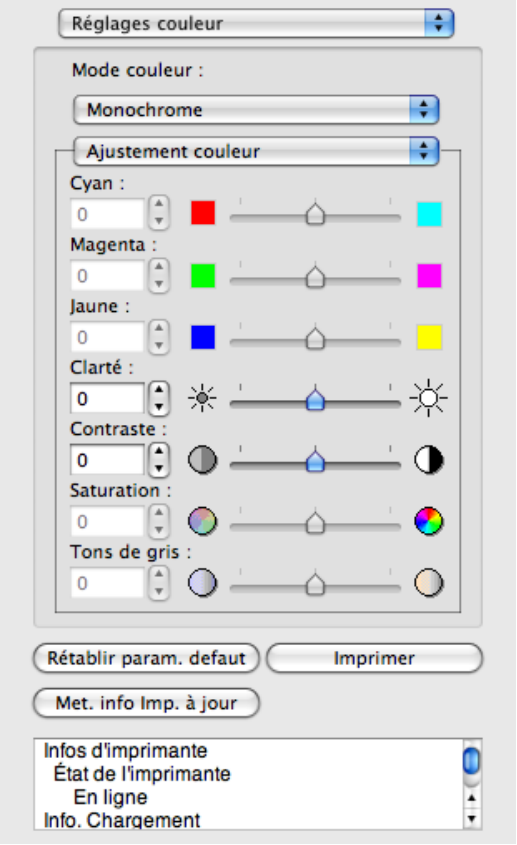

3. Faites glisser chaque curseur vers la gauche ou vers la droite pour effectuer le réglage des couleurs.

Réglage	Détails
Clarté	Ajuste la luminosité de toute l'image. Lorsqu'une impression est plus claire que l'image d'origine, qu'il s'agisse d'une image créée sur l'ordinateur ou d'une image scannée, ou bien lorsque vous voulez imprimer avec plusieurs niveaux de luminosité, utilisez cette fonctionnalité.
Contraste	Ajuste la luminosité relative entre les parties les plus claires et les plus sombres de l'image. *Pour une gradation douce, diminuez le contraste. Pour une gradation forte, augmentez le contraste.

Remarque
- Vous pouvez également cliquer sur les flèches haut ou bas ou encore saisir directement un nombre pour augmenter ou réduire cette valeur.

Correspondance

Vous pouvez régler la correspondance.

Important
- Si **Pas de correction de couleur** est sélectionné en **Mode couleur**, le **Correspondance** n'apparaît pas.

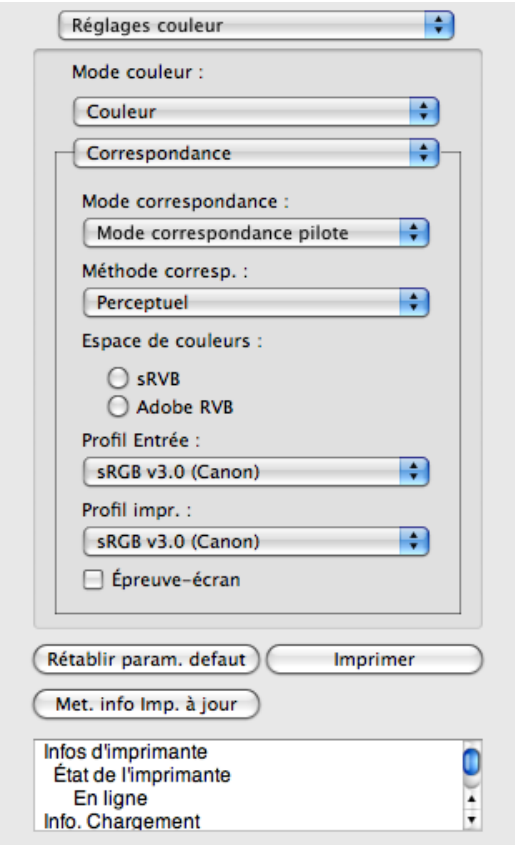

Mode correspondance

Vous pouvez sélectionner le mode de correspondance adapté à votre tâche d'impression.

Réglage	Détails
Mode correspondance pilote →P.452	Active l'impression des tons optimaux de couleur à l'aide d'un profil couleur spécifique du pilote. Vous devez normalement sélectionner ce mode.
Mode correspondance ICC →P.453	Active la correspondance des couleurs à l'aide des profils ICC. Sélectionnez cette option si vous souhaitez imprimer en spécifiant le profil d'entrée, le profil d'imprimante et la méthode de correspondance en détail. Cette option vous permet d'utiliser des profils ICC pour des appareils photo et des scanners numériques, des profils ICC créés à l'aide de l'outil de création de profil ICC, etc.
ColorSync →P.454	Active la correspondance des couleurs à l'aide de la fonction ColorSync de Mac OS. Sélectionnez cette option si vous souhaitez réaliser une vérification logicielle à l'aide de ColorSync avant l'impression.

Remarque
- Vous devez régler chaque correction sur le pilote d'imprimante.
- Utiliser Mac OS X 10.5 ou supérieur, **ColorSync** doit être sélectionné dans le panneau **Concordance des couleurs** du pilote afin de sélectionner **ColorSync**.

Méthode corresp.

Vous pouvez sélectionner le mode correspondance adapté à votre tâche d'impression.

Profil Entrée

Sélectionnez le profil d'entrée.

Remarque
- Vous pouvez uniquement effectuer la sélection une fois qu'un **Mode correspondance ICC** a été sélectionné dans **Mode correspondance**.

Profil impr.

Sélectionnez le profil d'impression.

Remarque
- (Utiliser Mac OS X 10.2.8 - 10.3.9)Vous pouvez sélectionnez uniquement après qu'un **Mode correspondance ICC** ou **ColorSync** dans **Mode correspondance** été sélectionné.
- (Utiliser Mac OS X 10.5 ou supérieur)Vous pouvez uniquement effectuer la sélection une fois qu'un **Mode correspondance ICC** a été sélectionné dans **Mode correspondance**.

Épreuve-écran

Lorsque vous cochez cette case, **ColorSync** s'applique à la zone de mise en page.

Remarque
- Vous pouvez uniquement effectuer la sélection une fois qu'un **ColorSync** a été sélectionné dans **Mode correspondance**.

Mode correspondance pilote

1. Dans **Mode correspondance**, sélectionnez **Mode correspondance pilote**.

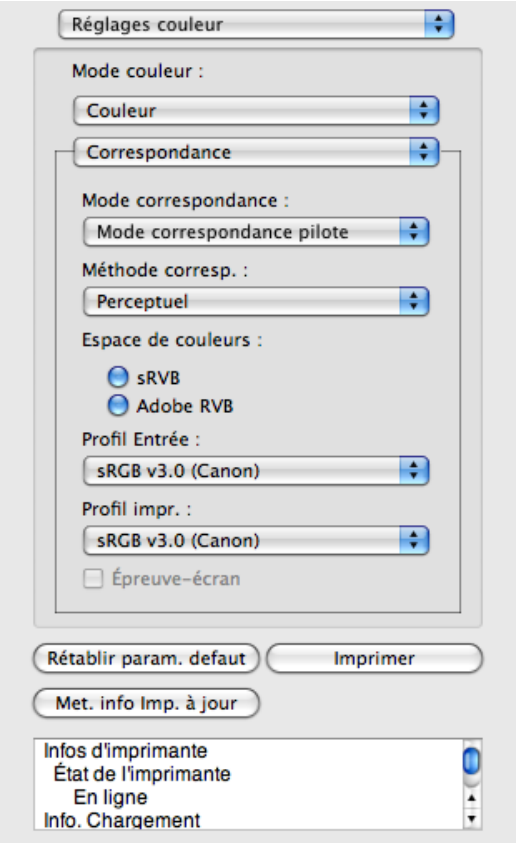

2. Cliquez dans la liste **Méthode corresp.** et sélectionnez un réglage.

Réglage	Détails
Auto	Sélectionne automatiquement la meilleure correspondance couleur pour chaque objet Image, Graphiques et Texte. Cette sélection n'est disponible que pour Mode correspondance pilote.
Perceptuel	Correspondance des couleurs optimisée pour une impression attractive de photos ordinaires. La gradation harmonieuse est une fonction. Il s'agit également d'un mode facile d'emploi lorsque vous procédez à des ajustements de couleur à l'aide d'une application.
Saturation	Correspondance des couleurs optimisée pour l'impression vive de posters, etc.
Colorimétrique	Correspondance des couleurs optimisée pour l'impression de données d'image avec des couleurs précises dans l'espace de couleurs d'entrée. Il s'agit du mode le plus simple si vous souhaitez ajuster la couleur et l'impression. Cependant, il est possible que la gradation soit perdue pour des couleurs d'une plage plus étendue que celle de la reproduction des couleurs de l'imprimante. En général, ceci est aussi appelé colorimétrie relative.

Mode correspondance ICC

1. Sous **Mode correspondance**, sélectionnez **Mode correspondance ICC**.

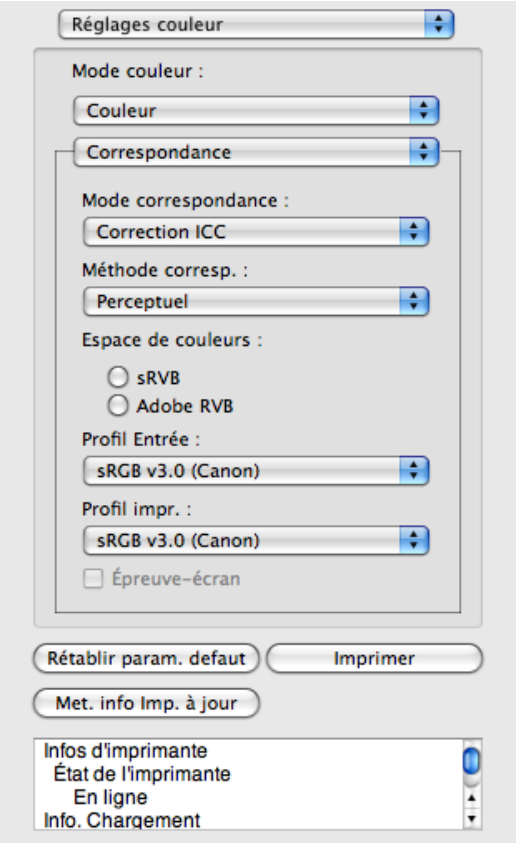

2. Cliquez dans la liste **Méthode corresp.**. et sélectionnez un réglage.

Réglage	Détails
Perceptuel	Correspondance des couleurs optimisée pour une impression attractive de photos ordinaires. La gradation harmonieuse est une fonction. Il s'agit également d'un mode facile d'emploi lorsque vous procédez à des ajustements de couleur à l'aide d'une application.
Saturation	Correspondance des couleurs optimisée pour l'impression vive de posters, etc.
Colorimétrique	Correspondance des couleurs optimisée pour l'impression de données d'image avec des couleurs précises dans l'espace de couleurs d'entrée. Il s'agit du mode le plus simple si vous souhaitez ajuster la couleur et l'impression. Cependant, il est possible que la gradation soit perdue pour des couleurs d'une plage plus étendue que celle de la reproduction des couleurs de l'imprimante. En général, ceci est aussi appelé colorimétrie relative.
Colorimétrique (Aucune correction du point blanc)	La méthode de traitement de correspondance des couleurs est identique **Colorimétrique**. Utilisez-la si vous souhaitez reproduire davantage la couleur du matériau papier cible des données d'image. En général, ceci est aussi appelé colorimétrie absolue.

3. Cliquez sur la liste **Profil Entrée** et sélectionnez un profil d'entrée.

4. Cliquez sur la liste **Profil impr.** et sélectionnez un profil d'imprimante.

ColorSync

1. Dans **Mode correspondance**, sélectionnez **ColorSync**.

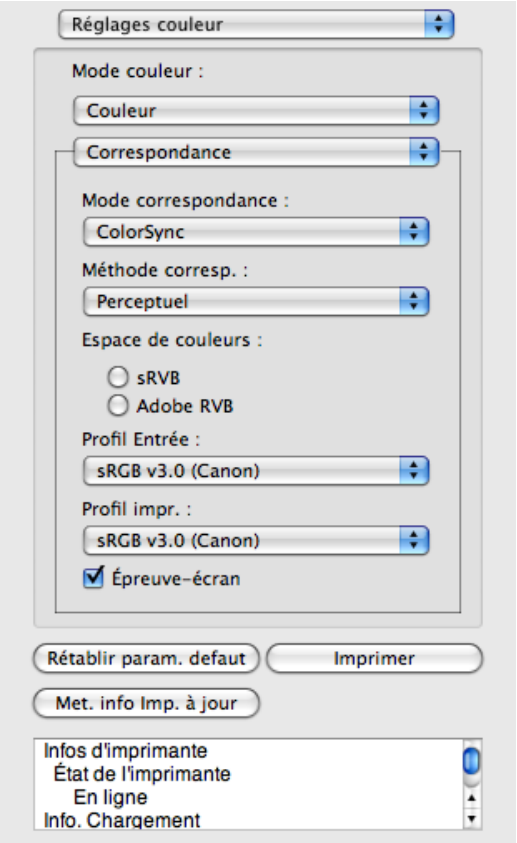

2. Pour appliquer **ColorSync** aux apreçus, cochez la case **Épreuve-écran**.

Boîte de dialogue Préférences

Cette boîte de dialogue apparaît quand vous sélectionnez **Préférences** à partir du menu **imagePROGRAF Advanced Preview**. Vous pouvez régler les préférences de Preview.

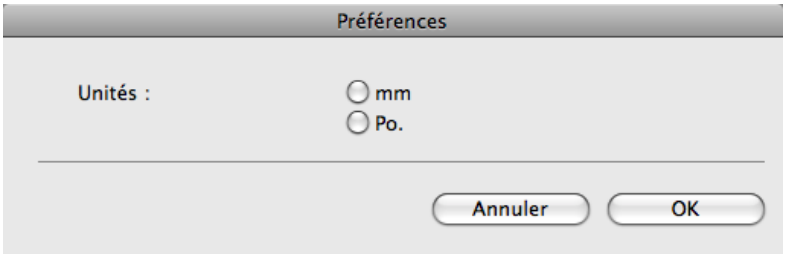

Unités

Réglez l'unité de papier pour la longueur, les marges, et ainsi de suite.

Boîte de dialogue Zoom

Cette boîte de dialogue apparaît quand vous sélectionnez **Zoom** à partir du menu **Afficher**. Vous pouvez agrandir ou réduire l'affichage à l'écran.

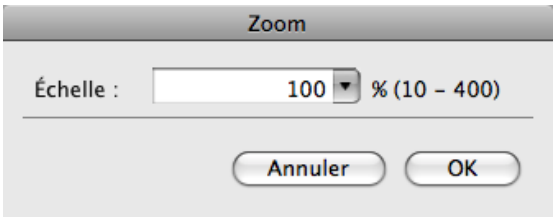

Échelle

Réglez l'agrandissement ou la réduction de l'affichage à l'écran.

Remarque
- Vous avez le choix entre 10 et 400.
- Vous pouvez changer les nombres en cliquant sur ▼.

Boîte de dialogue Aller à la page

Cette boîte de dialogue apparaît quand vous cliquez sur le bouton **Aller à la page** à partir du menu **Afficher**.

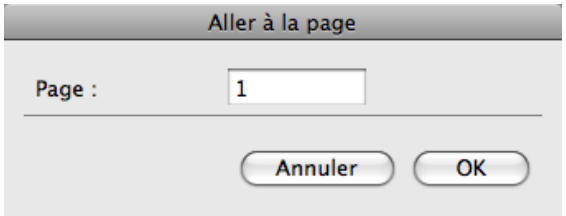

Remarque
- Vous ne pouvez pas sélectionnez **Aller à la page** si le document n'a qu'une seule page.

Page

Vous pouvez spécifier le numéro de page en caractères numériques pour affichér dans la zone d'aperçu.

Remarque
- Vous pouvez changer les nombres dans la gamme de la page des documents.

Impression à bord perdu

Vous pouvez utiliser la fonction d'impression à bord perdu pour imprimer sans marges autour de l'image.

Remarque
- Avec certains papiers, l'impression à bord perdu peut uniquement s'effectuer entre deux bords.
- Pour utiliser la fonction d'impression à bord perdu, le papier spécifié doit se trouver dans l'imprimante.

1. Dans le Panneau Réglages papier →P.439 , sélectionnez **Papier rouleau** dans **Source papier**.

2. Dans la feuille **Réglages sortie**, cochez la case **Impression agrandie/réduite**.

3. Sélectionnez **Ajuster à la largeur de rouleau**.

4. Cochez la case **Impression à bord perdu**.

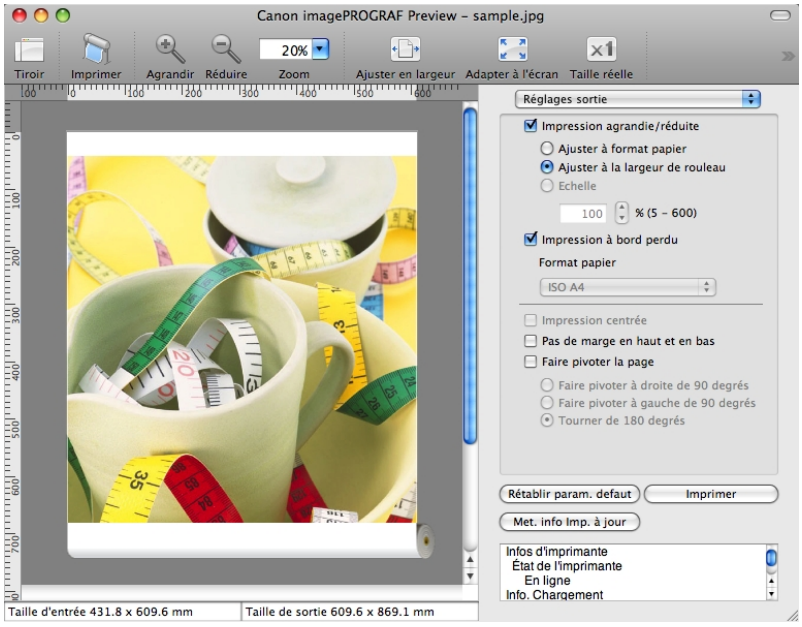

5. Cliquez sur le bouton **Imprimer**.

   L'impression à bord perdu commence.

Impression centrée

Vous pouvez imprimer au centre du papier chargé dans l'imprimante.

Remarque
- Cette option ne s'affiche pas si la case **Impression à bord perdu** est cochée.

1. Dans la feuille **Réglages sortie**, cochez la case **Impression centrée**.

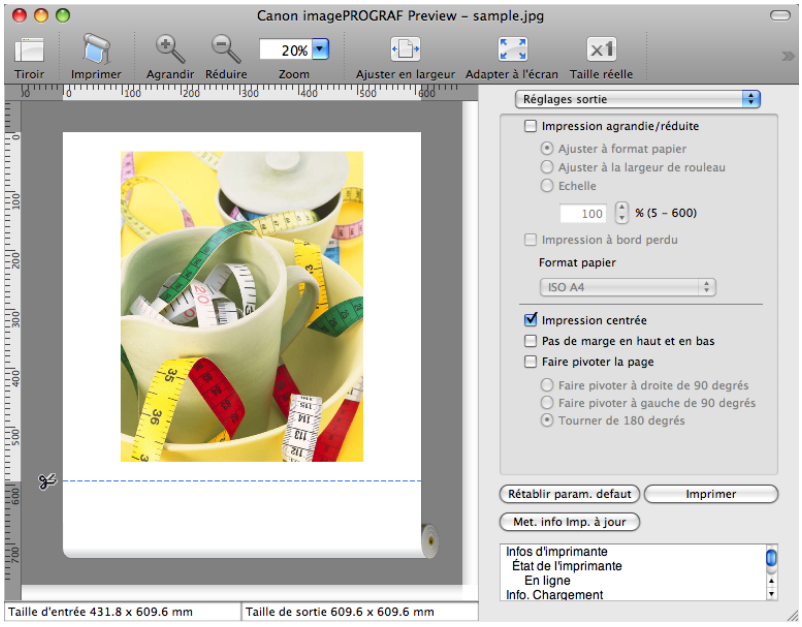

2. Cliquez sur le bouton **Imprimer**.

L'impression centrée commence.

Ne pas imprimer dans les espaces en haut/bas

Vous pouvez économiser du papier en ne faisant pas avancer le rouleau de papier pour les espaces vides, lors de l'impression de données contenant un espace vide en haut et en bas.

Remarque
- Cette option ne s'affiche pas si la case **Impression à bord perdu** est cochée.

1. Dans le Panneau Réglages papier →P.439 , sélectionnez **Papier rouleau** dans **Source papier**.

2. Dans la feuille **Réglages sortie**, cochez la case **Pas de marge en haut et en bas**.

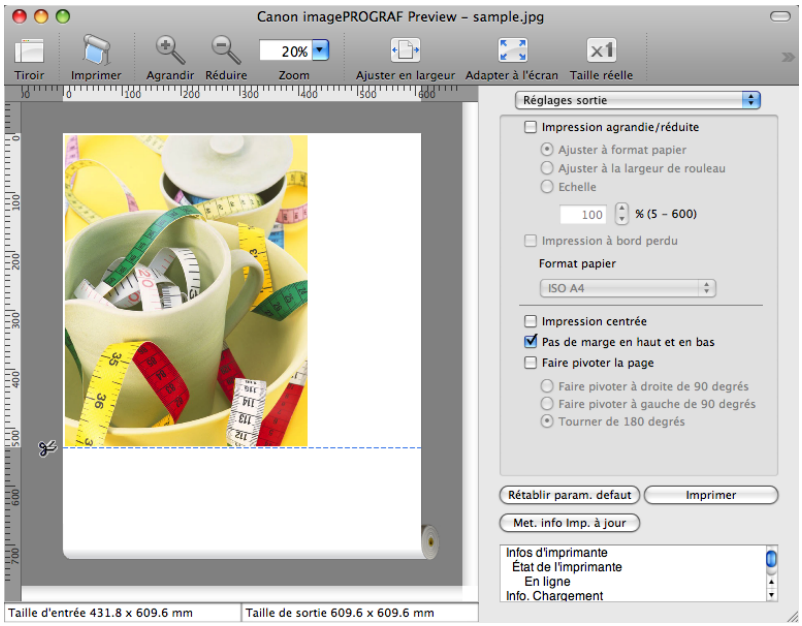

3. Cliquez sur le bouton **Imprimer**.

L'impression selon les réglages sans espaces en haut et en bas commence.

Impression d'une page en la tournant de 90 degrés

Vous pouvez économiser du papier en imprimant en orientation Paysage avec le rouleau de papier.

1. Dans le Panneau Réglages papier →P.439 , sélectionnez **Papier rouleau** dans **Source papier**.

2. Dans la feuille **Réglages sortie**, cochez la case **Faire pivoter la page**.

3. Sélectionnez **Faire pivoter à droite de 90 degrés** ou **Faire pivoter à gauche de 90 degrés**.

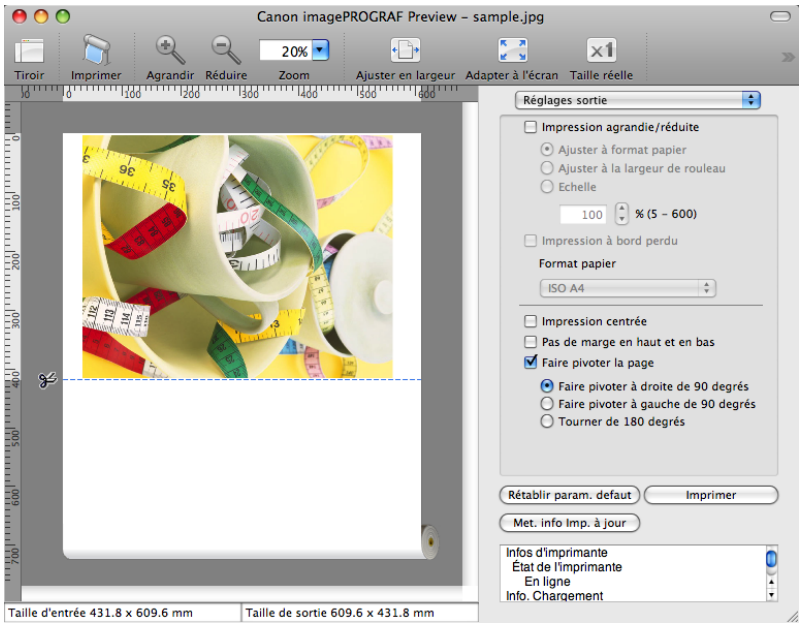

4. Cliquez sur le bouton **Imprimer**.

   L'impression avec une rotation de 90 degrés commence.

Affichage avec ajustement en largeur du papier

Dans la zone d'aperçu, vous pouvez afficher toute la largeur du papier.

1. Sélectionnez **Ajuster à la largeur de rouleau** dans la barre d'outils,

2. Le papier s'affiche ajusté en largeur.

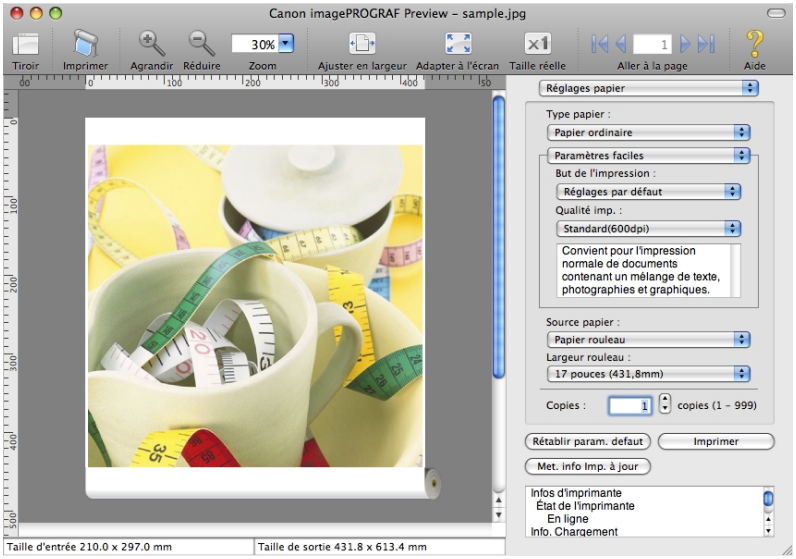

Affichage en entier

Dans le zone d'aperçu, vous pouvez afficher la page en entier.

1. Sélectionnez **Adapter à l'écran** dans la barre d'outils.

2. Tout s'affiche en entier.

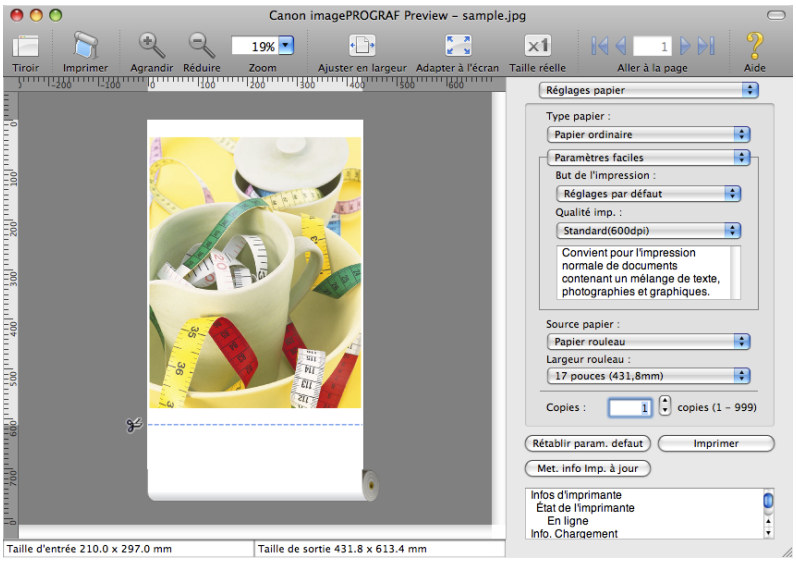

Affichage en taille réelle

Dans la zone d'aperçu, vous pouvez avoir un affichage en taille réelle.

1. Sélectionnez **Taille réelle** dans la barre d'outils.

2. Le document s'affiche en taille réelle.

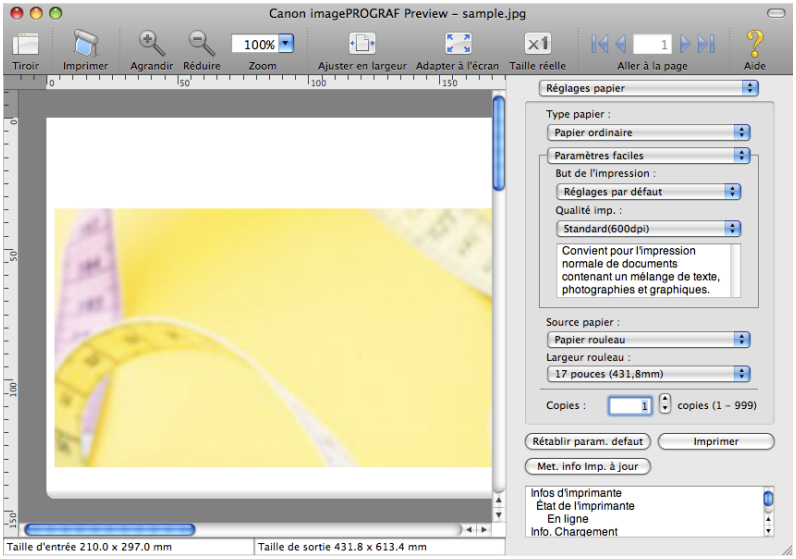

Se déplacer dans les pages

Vous pouvez vous déplacer dans les pages dans la zone d'aperçu.

1. Sélectionnez chaque bouton dans **Aller à la page** sur la barre d'outils.

Bouton	Détails
	Allez à la première page.
	Allez à la page précédente.
	Allez à la page suivante.
	Allez à la dernière page.

2. La page souhaitée s'affiche.

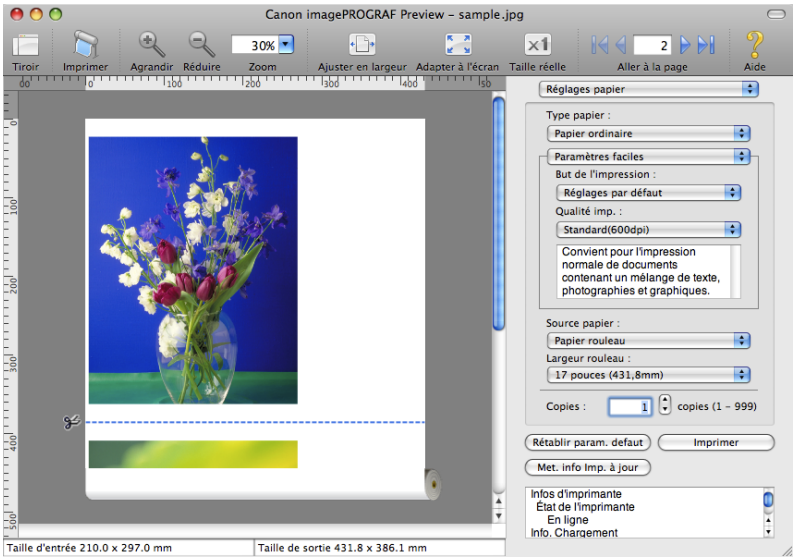

Remarque

- Vous pouvez également vous déplacer sur la page en cliquant sur la page dans la liste.

Free Layout

Fonctionnalités de Free Layout 461
Conditions de fonctionnement 461
Démarrage de Free Layout 462

Fenêtre principale de Free Layout 463
Panneau Réglages papier 466
Paramètres faciles 468
Paramètres avancés 469
Panneau Réglages couleur 471
Ajustement couleur 472
Correspondance 474
Mode correspondance pilote 476
Mode correspondance ICC 477
ColorSync 478

Boîte de dialogue Préférences 479
Boîte de dialogue Réglage de page 480
Boîte de dialogue Zoom 481
Boîte de dialogue Format 482

Disposer un document constitué de plusieurs fichiers sur une seule page 483
Placer sur une seule page un document créé avec plusieurs programmes 483
Sélectionner un objet 484
Modifier la taille d'un objet 484
Déplacer un objet 485
Faire pivoter un objet 486
Positionner des objets automatiquement 487
Aligner des objets 487
Changer l'ordre d'objets superposés 489
Coller un objet copié ou coupé 491

Fonctionnalités de Free Layout

Les principales fonctionnalités de Free Layout sont décrites ci-dessous.

- Permet de mettre en page comme vous le souhaitez et d'imprimer un document créé avec un logiciel.
- Vous pouvez non seulement mettre en page plusieurs pages sur une page mais aussi mettre en page et imprimer un document constitué de plusieurs fichiers sur une seule page, ou de mettre en page et imprimer un document créé avec plusieurs programmes sur une seule page.

Remarque
- Selon le type de papier, la taille de l'image, les réglages détaillés pour le papier et les paramètres de l'imprimante, l'impression peut être différente de celles présentée dans les options de Free Layout.

Conditions de fonctionnement

Vous pouvez utiliser Free Layout dans l'environnement suivant.

- Système d'exploitation compatible
  Mac OS X（10.3.9 à 10.6）
- Logiciels qui doivent être installés
  imagePROGRAF Printer Driver

Démarrage de Free Layout

Les procédures de démarrage de Free Layout sont les suivantes.

1. Lancez l'application que vous utilisez.

2. Dans le menu **Fichier** du logiciel, choisissez le menu de configuration de l'imprimante pour ouvrir la boîte de dialogue **Imprimer**.

   Remarque
   - En général, vous pouvez sélectionner **Imprimer** dans le menu **Fichier**.

3. Cliquez sur **Free Layout** dans le panneau **Régl. page** pour ajouter une coche.

4. Cliquez sur le bouton **Imprimer** dans la boîte de dialogue **Imprimer**.

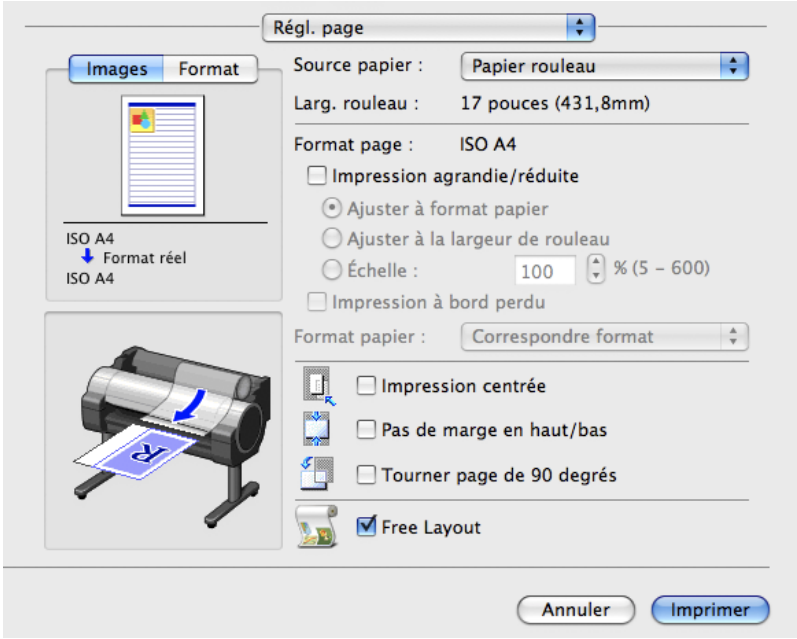

   Remarque
   - Votre imprimante est représentée dans la partie inférieure gauche de cet écran.

5. La fenêtre principale de Free Layout s'affiche.

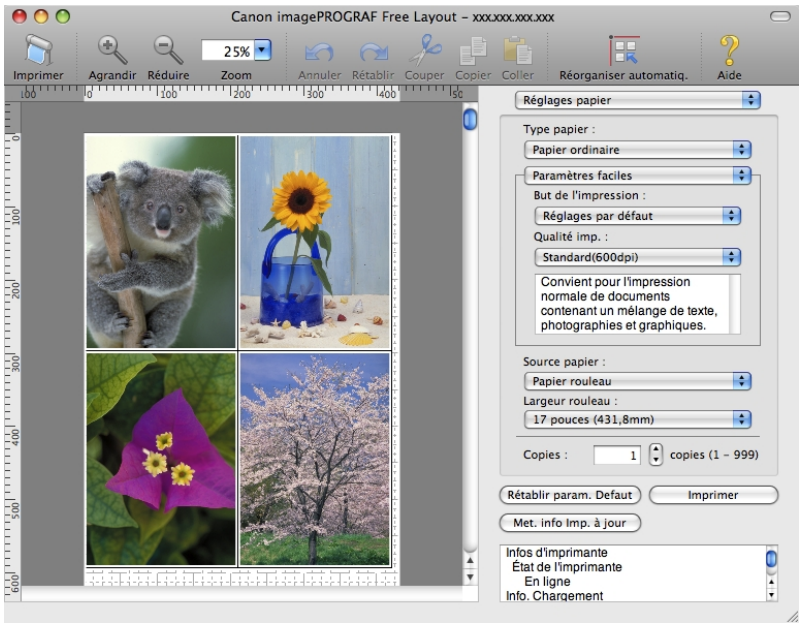

Fenêtre principale de Free Layout

La fenêtre principale de Free Layout se compose de la barre de menus et d'outils, de la zone de mise en page et de dialogue.

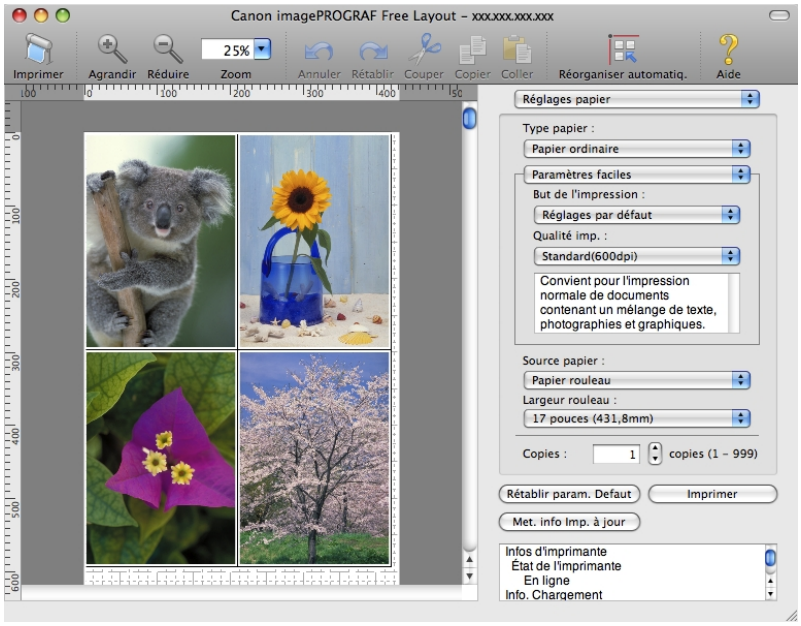

Remarque

- Vous pouvez utiliser le menu **Afficher** pour montrer ou masquer les barres d'outils et d'état.

Barres de menus

Permet d'utiliser les menus pour réaliser les opérations.

Barre d'outils

Permet d'utiliser les boutons d'outils nécessaires pour réaliser les opérations importantes.

Zone de mise en page

Permet de mettre en page les objets et de modifier leur taille et leur orientation.

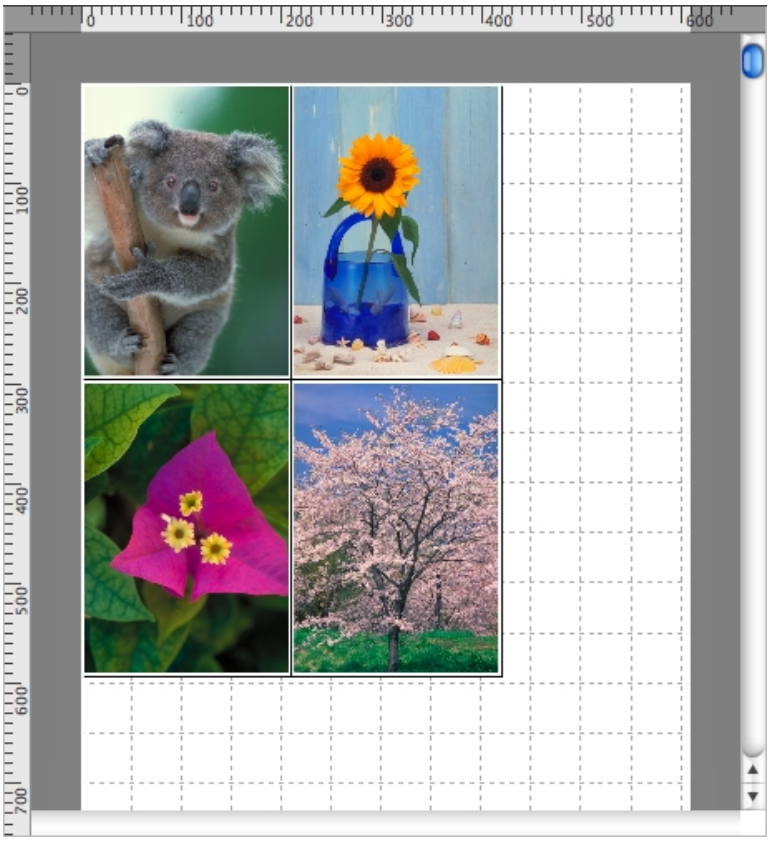

Zone de dialogue

Permet d'indiquer les conditions d'impression et de lancer un travail d'impression.

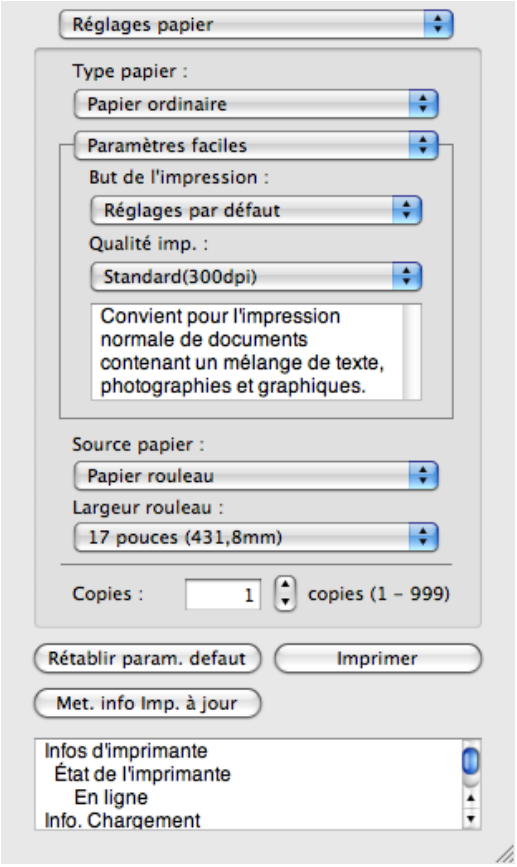

Panneau Réglages papier

Cette boîte de dialogue apparaît quand vous sélectionnez **Réglages papier** à partir dans la zone de dialogue.

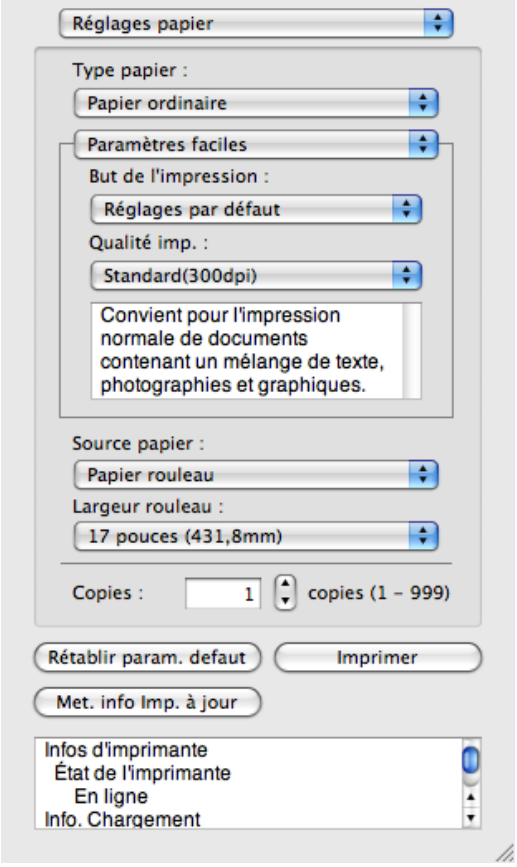

Type papier

Vous permet de sélectionner le type de papier.

> **Remarque**
> - Sélectionnez toujours un papier qui se trouve actuellement dans l'imprimante. Lorsque le papier que vous avez choisi est différent de celui qui se trouve dans l'imprimante, vous risquez de ne pas obtenir les résultats souhaités à l'impression.

Paramètres faciles / Paramètres avancés

Deux modes sont disponibles pour effectuer les réglages optimum des travaux d'impression.
Chaque mode propose des paramètres différents.

- Paramètres faciles →P.468
- Paramètres avancés →P.469

Source papier

Vous pouvez sélectionner la source du papier.
Les réglages suivants sont disponibles pour la source du papier.

Réglage	Détails
Manuel	Sélectionnez pour l'impression sur le papier chargé manuellement.
Papier rouleau	Sélectionnez quand vous voulez imprimer sur un rouleau de papier.

Largeur rouleau

Sélectionne la largeur du rouleau de papier utilisé dans l'imprimante.

Remarque
- Uniquement disponible si des rouleaux sont sélectionnés dans **Source papier**.

Copies

Vous pouvez spécifier le nombre de copies imprimées en caractères numériques.

Remarque
- La valeur maximale est 999.
- Vous pouvez modifier les nombres en cliquant sur ▲ ou ▼.

Bouton **Rétablir param. defaut**

Cliquez sur le bouton pour rétablir les paramètres au démarrage de Free Layout.

Bouton **Imprimer**

Cliquez sur le bouton pour lancer l'impression.

Bouton **Met. info Imp. à jour**

Cliquez sur le bouton pour afficher les informations sur l'imprimante.

Paramètres faciles

Vous pouvez sélectionner facilement les meilleurs réglages pour l'impression en choisissant juste un réglage dans la liste But de l'impression correspondant à votre type de document.

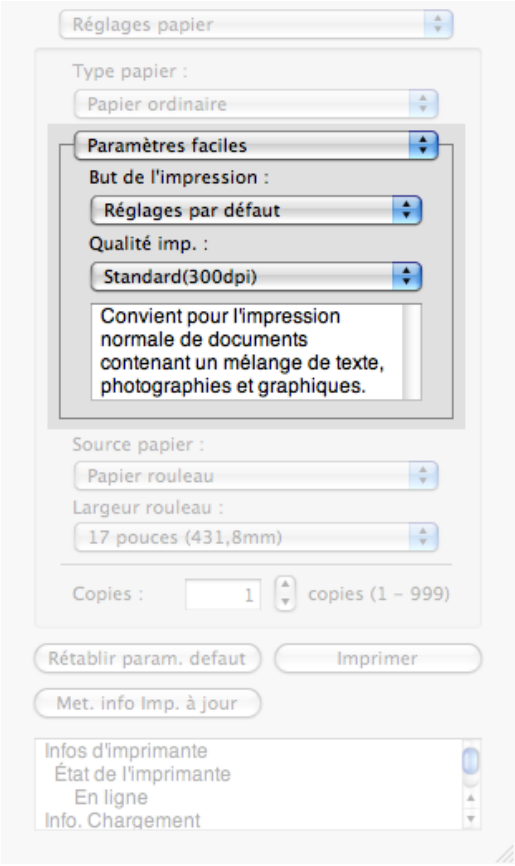

But de l'impression

Vous pouvez facilement sélectionner les réglages les plus adaptés à l'impression de votre document.
Quand vous sélectionnez un réglage **But de l'impression**, le commentaire correspondant apparaît en dessous de la liste.

Réglage	Détails
Réglages par défaut	Convient pour l'impression normale de documents contenant un mélange de texte, photographies et graphiques.
Document Office	Convient pour l'impression de documents, ainsi que des documents de bureau génériques pour lesquelles la clarté est primordiale.
Affiche	Les meilleurs paramètres pour les affiches.Imprime en utilisant des couleurs vives et de fort impact.
CAO (Couleur dessin de traits)	Imprime les fines lignes des dessins de CAO et autres documents similaires avec clarté et précision.
CAO (Dessin traits monoc.)	Approprié à l'impression de dessins de CAO avec des lignes foncées et précises.
Perspective, SIG	Convient pour l'impression attrayante des dessins CAO en 3 D, des dessins en perspective et des dessins SIG, y compris les cartes.
Photo (Couleur)	Convient pour l'impression d'images photographiques prises avec un appareil photo numérique.
Reproduction fidèle des couleurs	Imprime en reproduisant fidèlement les couleurs de l'image d'origine.
Paramètres personnalisés	Convient pour l'impression de documents pour lesquels des paramètres avancés ont été définis.

Remarque
- Le nombre de réglages pouvant être sélectionnés dépend du type de papier.

Qualité imp.

La sélection de la qualité d'impression influe sur l'équilibre entre la qualité de l'image imprimée et la vitesse d'impression.

Les niveaux de qualité d'impression et de résolution sont affichés dans les combinaisons suivantes.

Réglage	Détails
Qualité d'impression	**Maximum** / **Sup** / **Standard** / **Brouillon**
Résolution	**1200dpi** / **600dpi** / **300dpi**

Remarque
- La disponibilité des réglages dépend du type de papier et de la priorité d'impression sélectionnés.
- L'impression est plus lente et nécessite plus d'encre avec le paramètre **Supérieur** qu'avec le paramètre **Brouillon** mais, par contre, l'impression est de meilleure qualité.
- L'impression est plus rapide et nécessite moins d'encre avec le paramètre **Brouillon** qu'avec le paramètre **Supérieur** mais, par contre, l'impression est de qualité inférieure.

Paramètres avancés

Présente les réglages détaillés pour la priorité et la qualité d'impression, ainsi que d'autres options, afin de vous permettre de choisir vous-même les valeurs pour ces réglages.

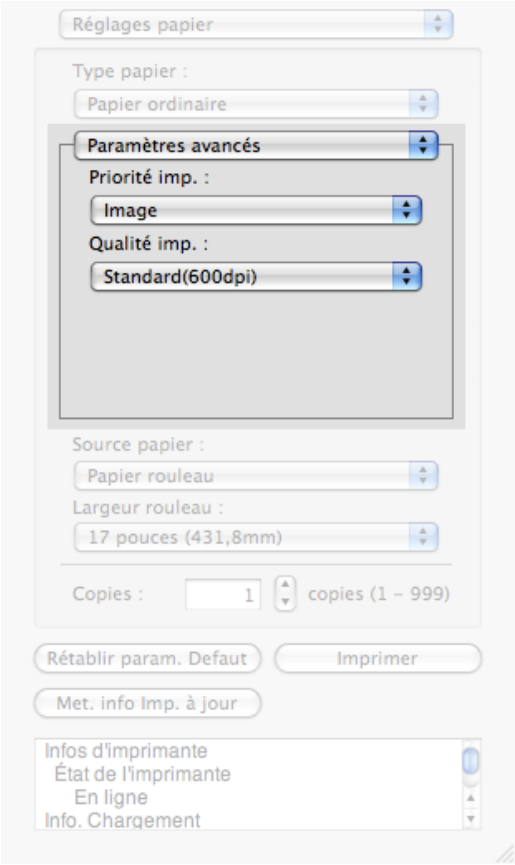

Priorité imp.

Sélectionnez un niveau de qualité correspondant au document à imprimer.

Réglage	Détails
Image	Ce mode offre les meilleurs résultats pour l'impression de photos et d'illustrations.
Dessin de traits	Ce mode est idéal pour imprimer des dessins de CAO composés de lignes fines, des bulletins d'information ou d'autres documents contenant beaucoup de texte. Cependant, la qualité escomptée ne sera peut-être pas au rendez-vous si vous imprimez des photos ou d'autres images avec de nombreuses zones pleines. Pour ces types d'impression, choisissez **Image**.
Document Office	Imprime les documents de bureau généraux, comme les offres et notes de service, etc., tout en facilitant leur lecture.

Remarque
- Le nombre de réglages pouvant être sélectionnés dépend du type de papier.

Qualité imp

La sélection de la qualité d'impression influe sur l'équilibre entre la qualité de l'image imprimée et la vitesse d'impression.

Les niveaux de qualité d'impression et de résolution sont affichés dans les combinaisons suivantes.

Réglage	Détails
Qualité d'impression	**Maximum** / **Sup** / **Standard** / **Brouillon**
Résolution	**1200dpi** / **600dpi** / **300dpi**

Remarque
- La disponibilité des réglages dépend du type de papier et de la priorité d'impression sélectionnés.
- L'impression est plus lente et nécessite plus d'encre avec le paramètre **Supérieur** qu'avec le paramètre **Brouillon** mais, par contre, l'impression est de meilleure qualité.
- L'impression est plus rapide et nécessite moins d'encre avec le paramètre **Brouillon** qu'avec le paramètre **Supérieur** mais, par contre, l'impression est de qualité inférieure.

Panneau Réglages couleur

Cette boîte de dialogue apparaît quand vous sélectionnez **Réglages couleur** à partir dans la zone de dialogue.

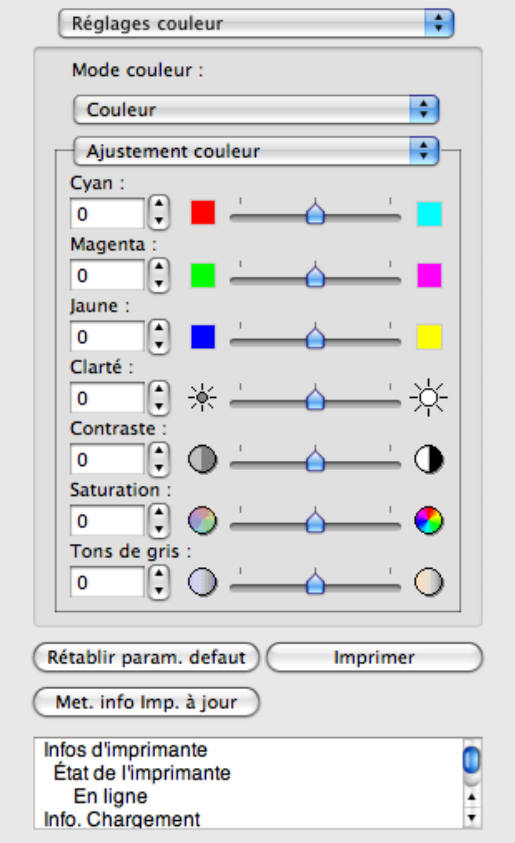

Mode couleur

Vous pouvez sélectionner le mode de couleur adapté au document à imprimer.

Réglage	Détails
Couleur	Active l'impression en couleurs.
Monochrome	Désactive l'impression en couleurs et convertit l'image en nuances de gris monochrome.
Couleur (CAO)	Imprime les traits avec les meilleures couleurs possibles de manière à assurer la lisibilité.
Monochrome matriciel	Imprime toutes les couleurs, sauf le blanc, en noir.
Monochrome (encre noire)	Sélectionnez ce réglage pour imprimer toutes les lignes en noir.
Pas de correction de couleur	Imprime sans que le pilote d'imprimante effectue la correspondance couleur. Sélectionnez cette option quand la correspondance des couleurs est effectuée par l'application telle qu'Adobe Photoshop ou lorsque vous souhaitez imprimer des graphiques en couleur à l'aide de l'outil de création de profil.

Remarque
- La disponibilité des réglages dépend du type de papier et de la priorité d'impression sélectionnés.

Ajustement couleur / Correspondance

Vous pouvez régler l'ajustement de couleur et l'correspondance.

- Ajustement couleur →P.472

- Correspondance →P.474

Remarque
- **Correspondance** n'apparaît pas si **Pas de correction de couleur** a été sélectionné dans **Mode couleur**.

Bouton **Rétablir param. defaut**

Cliquez sur le bouton pour rétablir les paramètres au démarrage de Free Layout.

Bouton **Imprimer**

Cliquez sur le bouton pour lancer l'impression.

Bouton **Met. info Imp. à jour**

Cliquez sur le bouton pour afficher les informations sur l'imprimante.

Ajustement couleur

Vous pouvez régler l'ajustement de couleur.

Ajustement couleur

Les couleurs doivent normalement être réglées dans le logiciel, mais si vous voyez des couleurs dans l'impression qui ne correspondent pas à celles de l'écran, vous pouvez effectuer les ajustements de couleur.

1. Sélectionnez **Couleur** sur **Mode couleur** dans le panneau **Réglages couleur**.

2. Sélectionnez **Ajustement couleur**.

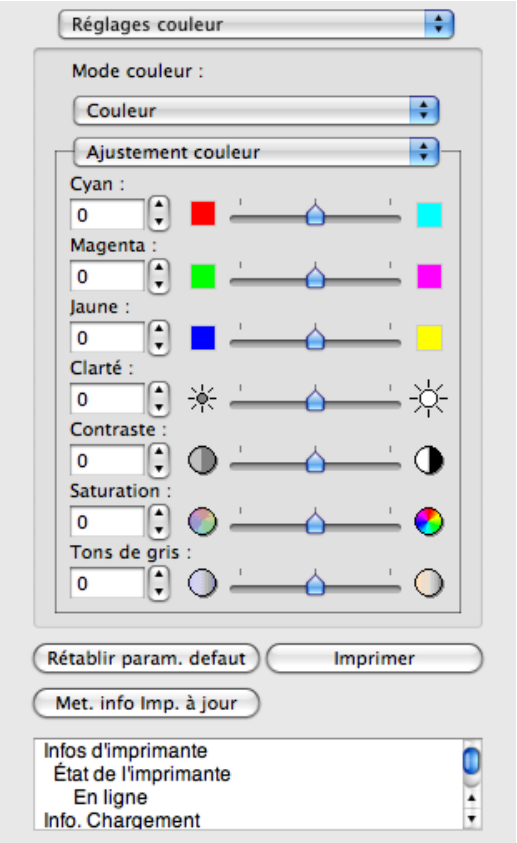

3. Faites glisser chaque curseur vers la gauche ou vers la droite pour effectuer le réglage des couleurs.

Réglage	Détails
Cyan	Ajuste la saturation des couleurs pour compenser la clarté des teintes.
Magenta	Ajuste la saturation des couleurs pour compenser la clarté des teintes.
Jaune	Ajuste la saturation des couleurs pour compenser la clarté des teintes.
Clarté	Ajuste la luminosité de toute l'image.Lorsqu'une impression est plus claire que l'image d'origine, qu'il s'agisse d'une image créée sur l'ordinateur ou d'une image scannée, ou bien lorsque vous voulez imprimer en plusieurs gradients de luminosité, utilisez cette fonctionnalité.
Contraste	Ajuste la luminosité relative entre les parties les claires et les plus sombres de l'image. *Pour une gradation douce, diminuez le contraste. Pour une gradation forte, augmentez le contraste.
Saturation	Ajuste les teintes des couleurs vives ou des couleurs sombres.
Tons de gris	Ajuste le niveau des gris entre un gris froid (teintes bleutées) et un gris chaud (teintes rougeâtres).

Remarque
- Vous pouvez également cliquer sur les flèches haut ou bas, ou encore saisir directement un nombre pour augmenter ou réduire cette valeur.

Ajustement monochrome

Utilisez le réglage Monochrome pour faire des impressions monochromes de photos couleurs capturées à l'aide d'un scanner, d'un appareil photo numérique ou d'autres provenances.

1. Sélectionnez **Monochrome** sur **Mode couleur** dans le panneau **Réglages couleur**.

2. Sélectionnez **Ajustement couleur**.

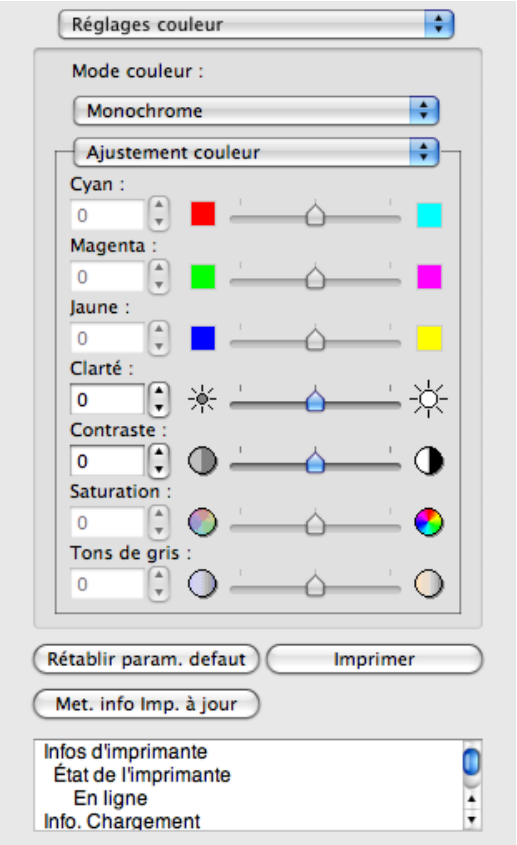

3. Faites glisser chaque curseur vers la gauche ou vers la droite pour effectuer le réglage des couleurs.

Réglage	Détails
Clarté	Ajuste la luminosité de toute l'image.Lorsqu'une impression est plus claire que l'image d'origine, qu'il s'agisse d'une image créée sur l'ordinateur ou d'une image scannée, ou bien lorsque vous voulez imprimer en plusieurs gradients de luminosité, utilisez cette fonctionnalité.
Contraste	Ajuste la luminosité relative entre les parties les claires et les plus sombres de l'image. *Pour une gradation douce, diminuez le contraste. Pour une gradation forte, augmentez le contraste.

Remarque
- Vous pouvez également cliquer sur les flèches haut ou bas, ou encore saisir directement un nombre pour augmenter ou réduire cette valeur.

Correspondance

Vous pouvez régler l'correspondance.

Important
- Si **Pas de correction de couleur** est sélectionné en **Mode couleur**, le **Correspondance** n'apparaît pas.

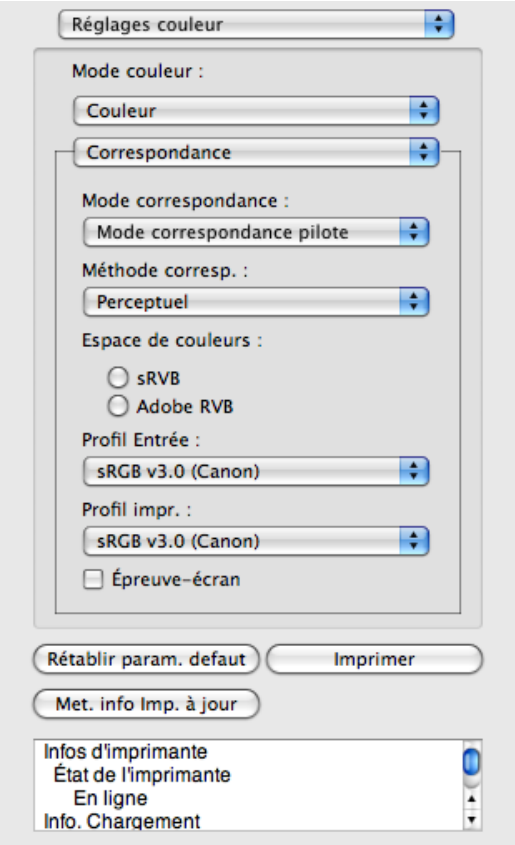

Mode correspondance

Vous pouvez sélectionner le mode de correspondance adapté à votre tâche d'impression.

Réglage	Détails
Mode correspondance pilote →P.476	Active l'impression des tons optimaux de couleur à l'aide d'un profil couleur spécifique du pilote. Vous devez normalement sélectionner ce mode.
Mode correspondance ICC →P.477	Active la correspondance des couleurs à l'aide des profils ICC. Sélectionnez cette option si vous souhaitez imprimer en spécifiant le profil d'entrée, le profil d'imprimante et la méthode de correspondance en détail. Cette option vous permet d'utiliser des profils ICC pour des appareils photo et des scanners numériques, des profils ICC créés à l'aide de l'outil de création de profil ICC, etc.
ColorSync →P.478	Active la correspondance des couleurs à l'aide de la fonction ColorSync de Mac OS. Sélectionnez cette option si vous souhaitez réaliser une vérification logicielle à l'aide de ColorSync avant l'impression.

Remarque

- Vous devez régler chaque correction sur le pilote d'imprimante.
- Utiliser Mac OS X 10.5 ou supérieur, **ColorSync** doit être sélectionné dans le panneau **Concordance des couleurs** du pilote afin de sélectionner **ColorSync**.

Méthode corresp.

Vous pouvez sélectionner le mode de correspondance adapté à votre tâche d'impression.

Profil Entrée

Sélectionnez le profil d'entrée.

Remarque
- Vous pouvez uniquement sélectionner cette option lorsque **Mode correspondance ICC** été sélectionné dans **Mode correspondance**.

Profil impr.

Sélectionnez le profil d'impression.

Remarque
- (Utiliser Mac OS X 10.2.8 - 10.3.9)Vous pouvez sélectionnez uniquement après qu'un **Mode correspondance ICC** ou **ColorSync** dans **Mode correspondance** été sélectionné.
- (Utiliser Mac OS X 10.5 ou supérieur)Vous pouvez uniquement effectuer la sélection une fois qu'un **Mode correspondance ICC** a été sélectionné dans **Mode correspondance**.

Épreuve-écran

Lorsque vous cochez cette case, **ColorSync** sont appliqués au la zone de conception.

Remarque
- Vous pouvez uniquement sélectionner cette option lorsque **ColorSync** été sélectionné dans **Mode correspondance**.

Mode correspondance pilote

1. Dans **Mode correspondance**, sélectionnez **Mode correspondance pilote**.

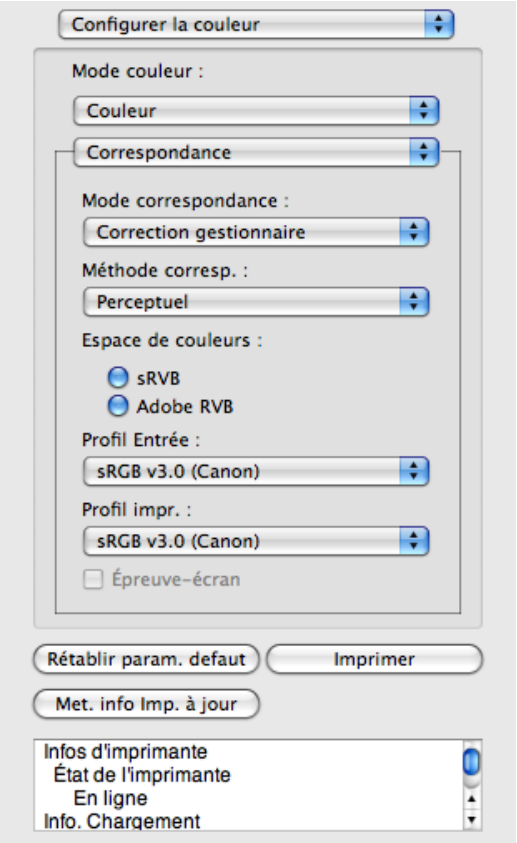

2. Cliquez dans la liste **Méthode corresp.** et sélectionnez un réglage.

Réglage	Détails
Auto	Sélectionne automatiquement la meilleure correspondance couleur pour chaque objet Image, Graphiques et Texte. Cette sélection n'est disponible que pour Mode correspondance pilote.
Perceptuel	Correspondance des couleurs optimisée pour une impression attractive de photos ordinaires. La gradation harmonieuse est une fonction. Il s'agit également d'un mode facile d'emploi lorsque vous procédez à des ajustements de couleur à l'aide d'une application.
Saturation	Correspondance des couleurs optimisée pour l'impression vive de posters, etc.
Colorimétrique	Correspondance des couleurs optimisée pour l'impression de données d'image avec des couleurs précises dans l'espace de couleurs d'entrée. Il s'agit du mode le plus simple si vous souhaitez ajuster la couleur et l'impression. Cependant, il est possible que la gradation soit perdue pour des couleurs d'une plage plus étendue que celle de la reproduction des couleurs de l'imprimante. En général, ceci est aussi appelé colorimétrie relative.

Mode correspondance ICC

1. Sous **Mode correspondance**, sélectionnez **Mode correspondance ICC**.

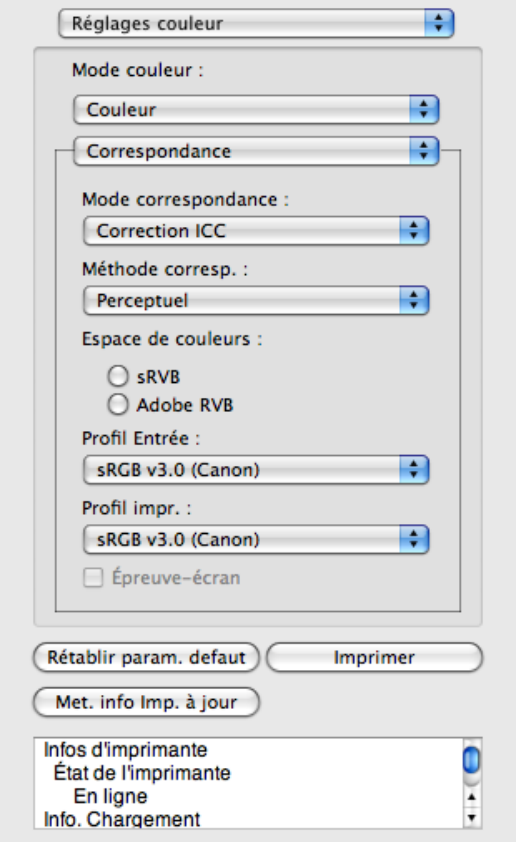

2. Cliquez dans la liste **Méthode corresp.**. et sélectionnez un réglage.

Réglage	Détails
Perceptuel	Correspondance des couleurs optimisée pour une impression attractive de photos ordinaires. La gradation harmonieuse est une fonction. Il s'agit également d'un mode facile d'emploi lorsque vous procédez à des ajustements de couleur à l'aide d'une application.
Saturation	Correspondance des couleurs optimisée pour l'impression vive de posters, etc.
Colorimétrique	Correspondance des couleurs optimisée pour l'impression de données d'image avec des couleurs précises dans l'espace de couleurs d'entrée. Il s'agit du mode le plus simple si vous souhaitez ajuster la couleur et l'impression. Cependant, il est possible que la gradation soit perdue pour des couleurs d'une plage plus étendue que celle de la reproduction des couleurs de l'imprimante. En général, ceci est aussi appelé colorimétrie relative.
Colorimétrique (Aucune correction du point blanc)	La méthode de traitement de correspondance des couleurs est identique **Colorimétrique**. Utilisez-la si vous souhaitez reproduire davantage la couleur du matériau papier cible des données d'image. En général, ceci est aussi appelé colorimétrie absolue.

3. Cliquez sur la liste **Profil Entrée** et sélectionnez un profil d'entrée.

4. Cliquez sur la liste **Profil impr.** et sélectionnez un profil d'imprimante.

ColorSync

1. Sous **Mode correspondance**, sélectionnez **ColorSync**.

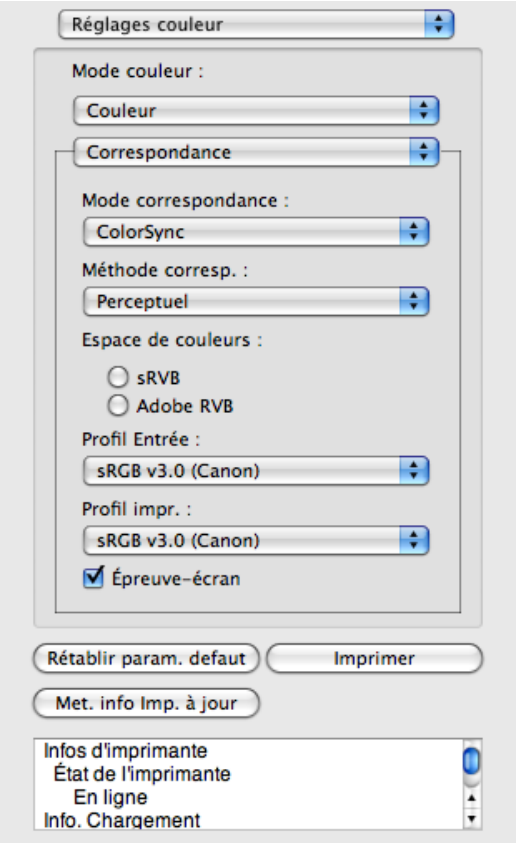

2. Cochez **Épreuve-écran** pour simuler les couleurs finales dans la zone de conception.

Boîte de dialogue Préférences

Cette boîte de dialogue apparaît quand vous sélectionnez **Préférences** à partir du menu imagePROGRAF Advanced Preview. Vous pouvez régler les préférences de Free Layout.

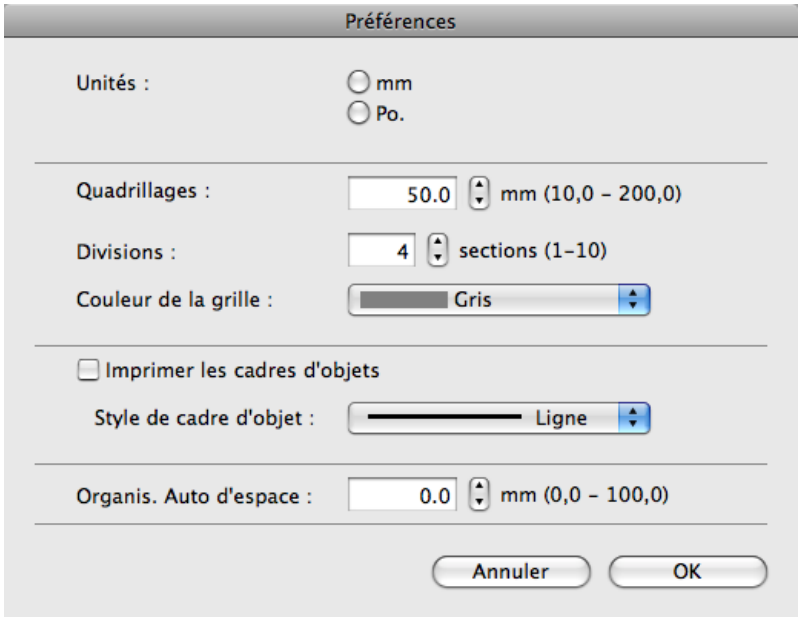

Unités

Réglez l'unité de papier pour la longueur, les marges et ainsi de suite.

Quadrillages

Vous pouvez spécifier la valeur de quadrillage en caractères numériques, afin de servir de guide pour la mise en page des objets.

Remarque
- Vous avez le choix entre 10,0 et 200,0(mm) (entre 0,39 et 7,87(pouce)).
- Vous pouvez modifier les nombres en cliquant sur ▲ ou ▼.

Divisions

Vous pouvez modifier le nombre de divisions des lignes composant la grille, afin de servir de guide pour la mise en page des objets.

Remarque
- Vous avez le choix entre 1 et 10.
- Vous pouvez modifier les nombres en cliquant sur ▲ ou ▼.

Couleur de la grille

Sélectionnez la couleur du quadrillage.

Imprimer les cadres d'objets

Lorsque vous effectuez une impression à bord perdu, cochez la case correspondante.

Remarque
- Si vous ne souhaitez pas imprimer la bordure d'un objet, décochez la case **Imprimer les cadres d'objets**.

Style de cadre d'objet

Vous pouvez sélectionnez le style de cadre de l'objet à imprimer.
Les réglages suivants sont disponibles pour le style de cadre de l'objet.

Réglage	Détails
Ligne	Vous pouvez imprimer la ligne continue comme style de cadre.
Pointil	Vous pouvez imprimer la ligne en pointillés comme style de cadre.
Hachuré	Vous pouvez imprimer la ligne hachurée comme style de cadre.

Organis. Auto d'espace

Réglez l'espacement entre les objets à appliquer pour la mise en page automatique des objets.

Remarque
- Vous avez le choix entre 0,0 et 100,0(mm) (entre 0,00 et 3,94(pouce)).
- Vous pouvez modifier les nombres en cliquant sur ▲ ou ▼.

Boîte de dialogue Réglage de page

Cette boîte de dialogue apparaît quand vous sélectionnez **Réglage de page** à partir du menu **Fichier**. Cette boîte de dialogue propose les réglages de format de papier, d'orientation et d'autres réglages importants.

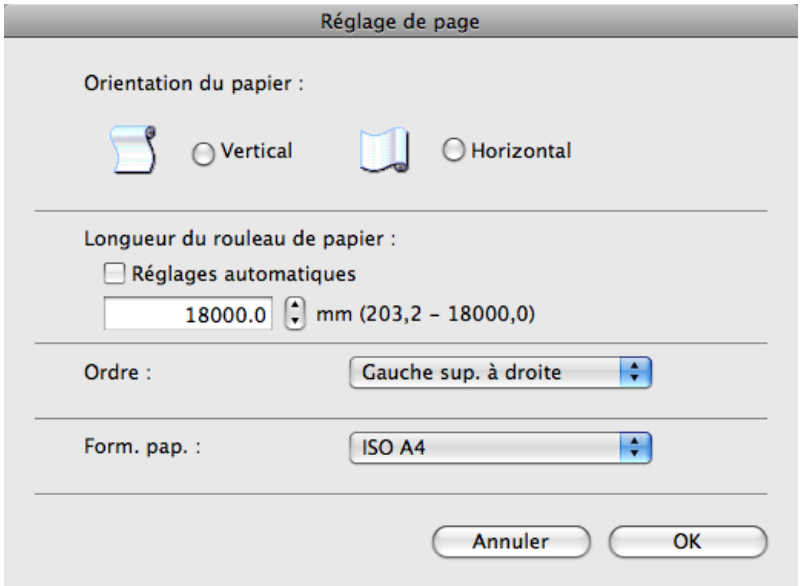

Orientation du papier

Réglez l'orientation du papier.
Les réglages suivants sont disponibles pour l'orientation du papier.

Réglage	Détails
Vertical	Imprime l'image et le texte créés avec le logiciel selon la même orientation.
Horizontal	Imprime l'image et le texte en les faisant pivoter de 90 degrés par rapport à l'orientation indiquée dans le logiciel.

Longueur du rouleau de papier

Règle la longueur d'une page à imprimer sur un rouleau de papier.
Lorsque vous cochez **Réglages automatiques**, la longueur d'une page à imprimer sur le rouleau de papier est automatiquement réglée de manière à ce que les objets soient imprimés sur une page.

Remarque
- Uniquement disponible si des rouleaux sont sélectionnés dans **Source papier**.
- Vous avez le choix entre 203,2 et 18000,0(mm) (entre 8,00 et 708,66(pouce)).
- Vous pouvez modifier les nombres en cliquant sur ▲ ou ▼.

Ordre

Régler l'ordre de mise en page des objets.
Les réglages suivants sont disponibles pour l'ordre de mise en page des objets.

Réglage	Détails
Gauche sup. à droite	Les objets sont placés de la partie supérieure gauche vers la droite.
Gauche sup. vers bas	Les objets sont placés de la partie supérieure gauche vers le bas.

Remarque
- Quand vous sélectionnez **Réglages automatiques** dans **Longueur du rouleau de papier**, et **Vertical** dans **Orientation du papier**, vous pouvez uniquement sélectionner l'option **Gauche sup. à droite**.
- Quand vous sélectionnez **Réglages automatiques** dans **Longueur du rouleau de papier**, et **Horizontal** dans **Orientation du papier**, vous pouvez uniquement sélectionner l'option **Gauche sup. vers bas**.

Form. pap.

Vous pouvez sélectionner le format du support d'impression.

Remarque
- Vous ne pouvez pas sélectionner cette option si **Papier rouleau** est sélectionné dans **Source papier**.

Boîte de dialogue Zoom

Cette boîte de dialogue apparaît quand vous sélectionnez **Zoom** dans le menu **Afficher**. Vous pouvez agrandir ou réduire l'affichage à l'écran.

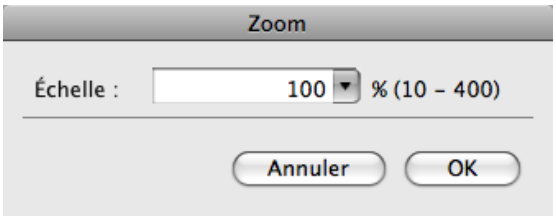

Échelle

Réglez l'agrandissement ou la réduction de l'affichage à l'écran.

Remarque
- Vous avez le choix entre 10 et 400.
- Vous pouvez modifier les nombres en cliquant sur ▼.

Boîte de dialogue Format

Cette boîte de dialogue apparaît quand vous sélectionnez **Format** dans le menu **Objet** après avoir choisi un objet. Vous pouvez tourner, agrandir, ou réduire un objet.

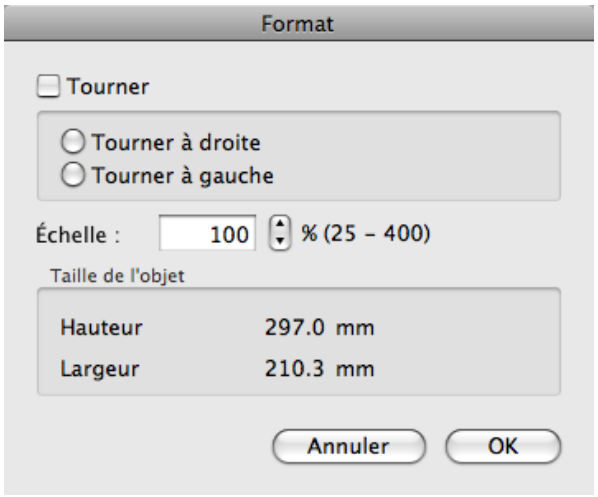

Remarque
- Lorsque les objets ne sont pas sélectionnés, vous ne pouvez pas sélectionner **Format**.

Tourner

Lorsque vous cochez cette case, vous pouvez sélectionner **Tourner à droite** ou **Tourner à gauche**.

Réglage	Détails
Tourner à droite	Tourne l'objet de 90 degrés dans le sens des aiguilles d'une montre.
Tourner à gauche	Tourne l'objet de 90 degrés dans le sens contraire des aiguilles d'une montre.

Remarque
- Quand plusieurs objets sont choisis, vous ne pouvez pas choisir **Tourner**.

Échelle

Vous pouvez spécifier la valeur d'agrandissement ou de réduction de l'objet en caractères numériques.

Remarque
- Vous avez le choix entre 25 et 400.
- Vous pouvez modifier les nombres en cliquant sur ▲ ou ▼.

Taille de l'objet

Vous pouvez confirmer la taille de l'objet.

Remarque
- Lorsque vous choisissez plusieurs objets, vous ne pouvez pas afficher **Taille de l'objet**.

Disposer un document constitué de plusieurs fichiers sur une seule page

Vous pouvez mettre en page et imprimer un document constitué de plusieurs fichiers sur une seule page.

1. Dans le menu **Fichier** du logiciel, choisissez le menu de configuration de l'imprimante pour ouvrir la boîte de dialogue **Imprimer**.

   Remarque
   - En général, vous pouvez sélectionner **Imprimer** dans le menu **Fichier**.

2. Cliquez sur **Free Layout** dans le panneau **Régl. page** pour ajouter une coche.

3. Dans la boîte de dialogue **Imprimer**, sélectionnez les pages à imprimer et le nombre de copies, puis cliquez sur le bouton **Imprimer**.
   Free Layout démarre et met en page en tant qu'objet le document créé avec un logiciel dans la zone de composition.

4. Tout en laissant Free Layout ouvert, ouvrez d'autres fichiers avec le logiciel et répétez les étapes ci-dessus.

Placer sur une seule page un document créé avec plusieurs programmes

Vous pouvez mettre en page et imprimer un document créé avec plusieurs programmes sur une seule page.

1. Dans le menu **Fichier** du logiciel, choisissez le menu de configuration de l'imprimante pour ouvrir la boîte de dialogue **Imprimer**.

   Remarque
   - En général, vous pouvez sélectionner **Imprimer** dans le menu **Fichier**.

2. Cliquez sur **Free Layout** dans le panneau **Régl. page** pour ajouter une coche.

3. Dans la boîte de dialogue **Imprimer**, sélectionnez les pages à imprimer et le nombre de copies, puis cliquez sur le bouton **Imprimer**.
   Free Layout démarre et met en page en tant qu'objet le document créé avec un logiciel dans la zone de composition.

4. Tout en laissant Free Layout ouvert, ouvrez les fichiers avec un autre logiciel et répétez les étapes ci-dessus.

Sélectionner un objet

Quand un objet est sélectionné, une boîte de sélection (bordure bleue) apparaît autour de l'objet.

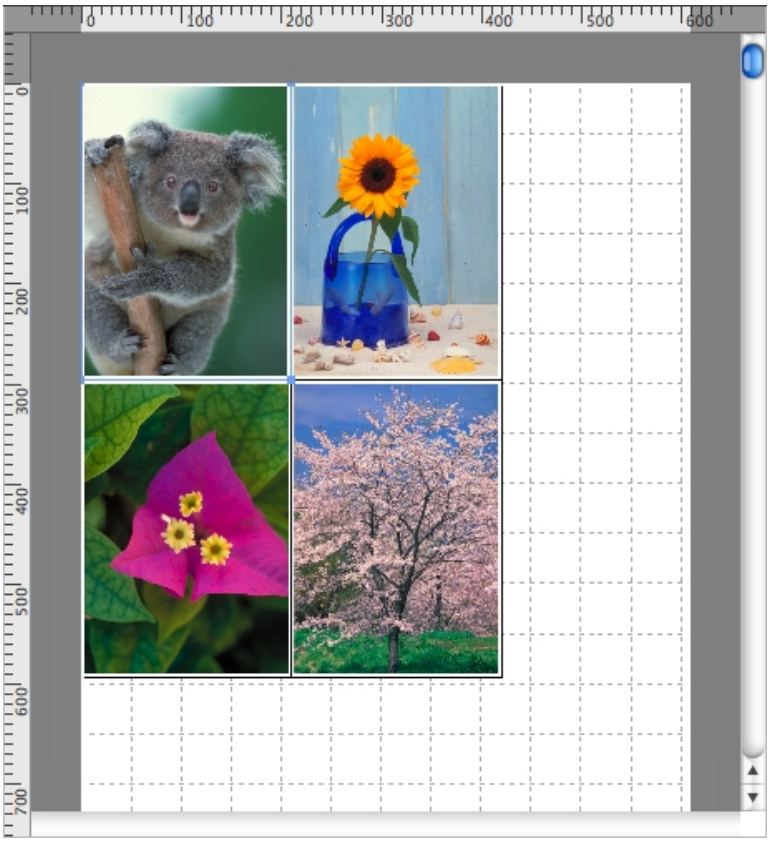

Remarque

- Cliquez sur un objet pour le sélectionner.
- Pour sélectionner plusieurs objets successivement, cliquez sur chacun d'entre eux en maintenant la touche Maj. appuyée.
- Pour sélectionner plusieurs objets qui ne se suivent pas, cliquez sur chacun d'entre eux en maintenant la touche de commande appuyée.
- Pour sélectionner tous les objets, sélectionnez **Tout sélectionner** dans le menu **Édition**.

Modifier la taille d'un objet

Vous pouvez modifier la taille d'un objet au moyen de la souris ou en indiquant une valeur d'échelle.

Remarque

- Les proportions verticale et horizontale ne changent pas lors de l'agrandissement ou de la réduction de l'objet.

Changer la taille à l'aide de la souris

1. Sélectionnez un objet.

2. Placez le pointeur dans un coin de la boîte de sélection située autour de l'objet pour afficher la poignée en forme de flèche, puis faites-la glisser pour changer la taille de l'objet.

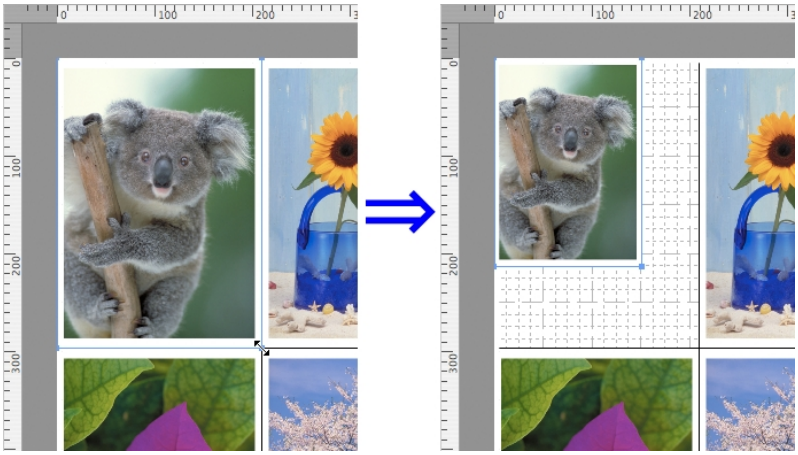

Changer la taille en indiquant une valeur d'échelle

1. Sélectionnez un objet.

2. Ouvrez la Boîte de dialogue Format →P.482 .

3. Utilisez **Échelle** pour sélectionner la valeur d'agrandissement ou de réduction. Vous pouvez aussi saisir les numéros directement.

> Remarque
> - Vous avez le choix entre 25 et 400.
> - Vous pouvez modifier les nombres en cliquant sur ▲ ou ▼.

4. Cliquez sur le bouton **OK**.

Déplacer un objet

Vous pouvez déplacer la position de l'objet.

1. Sélectionnez un objet.

2. Placez le pointeur dans la boîte de sélection de l'objet pour afficher la poignée à réticule, puis faites-la glisser pour déplacer l'objet.

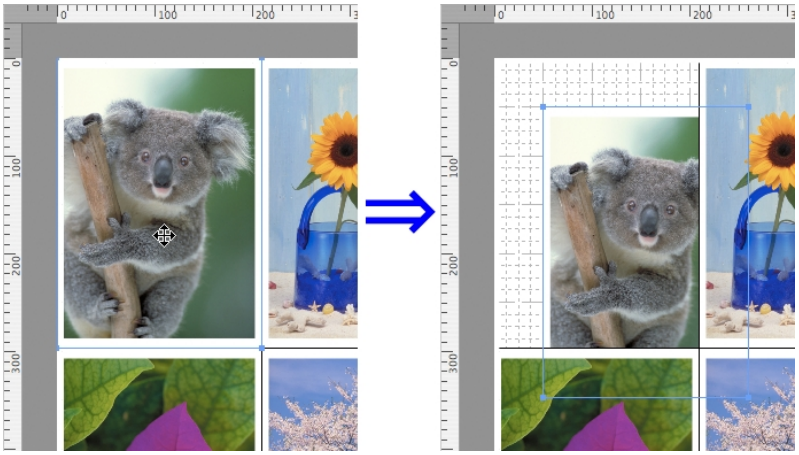

Faire pivoter un objet

Vous pouvez faire pivoter un objet.

1. Sélectionnez un objet.

2. Sélectionnez **Tourner à gauche** ou **Tourner à droite** dans la barre d'outils.
Vous pouvez aussi cocher la case **Tourner** dans la Boîte de dialogue Format →P.482 , puis sélectionner **Tourner à droite** ou **Tourner à gauche** et cliquez sur le bouton **OK**.

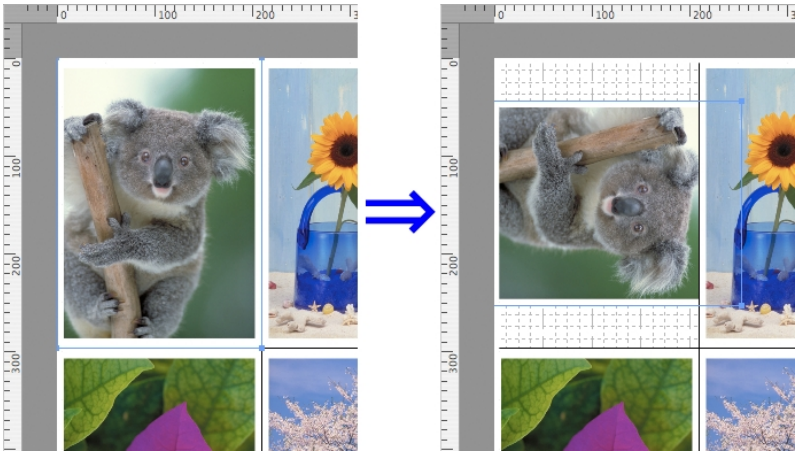

Remarque
- Si vous choisissez plusieurs objets, vous ne pouvez pas choisir **Tourner**.

Positionner des objets automatiquement

Cliquez sur **Réorganiser automatiq.** dans la barre d'outils. La disposition des objets est réorganisée automatiquement. Vous pouvez aussi sélectionner **Réorganiser automatiquement l'objet** à partir du menu **Objet**.

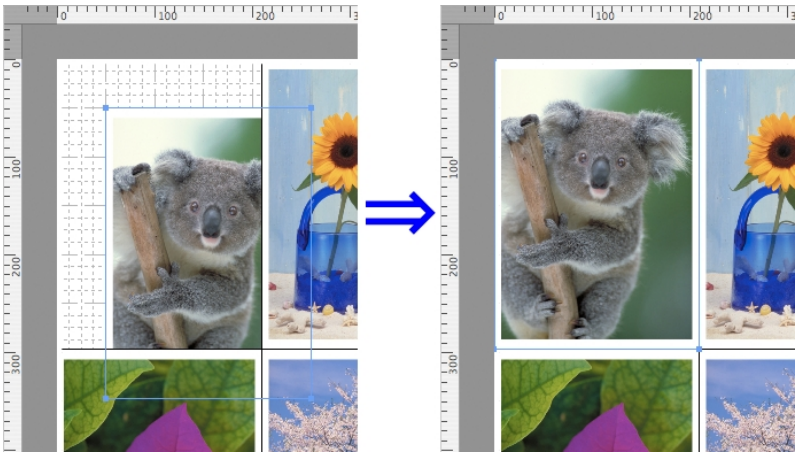

Remarque

- L'ordre de disposition d'objet dépend du réglage **Ordre** de disposition dans la Boîte de dialogue Réglage de page →P.480 .

Aligner des objets

Vous pouvez aligner des objets systématiquement.

1. Sélectionnez plusieurs objets.

2. Sélectionnez le menu d'alignement à partir du menu **Objet**.

Aligner en haut

Positionne les objets en les justifiant à partir du haut.

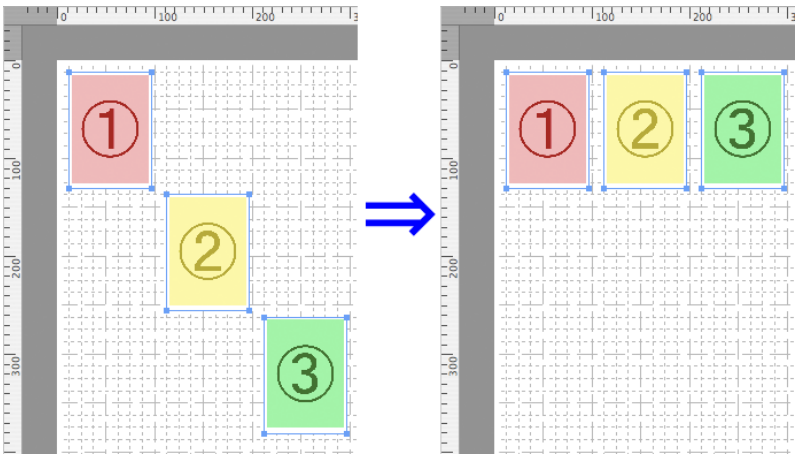

Centrer verticalement

Positionne les objets en les justifiant verticalement à partir du centre.

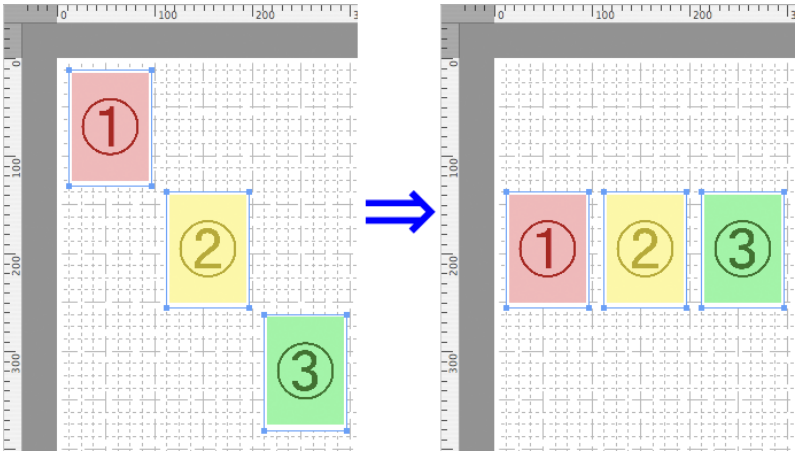

Aligner en bas

Positionne les objets en les justifiant à partir du bas.

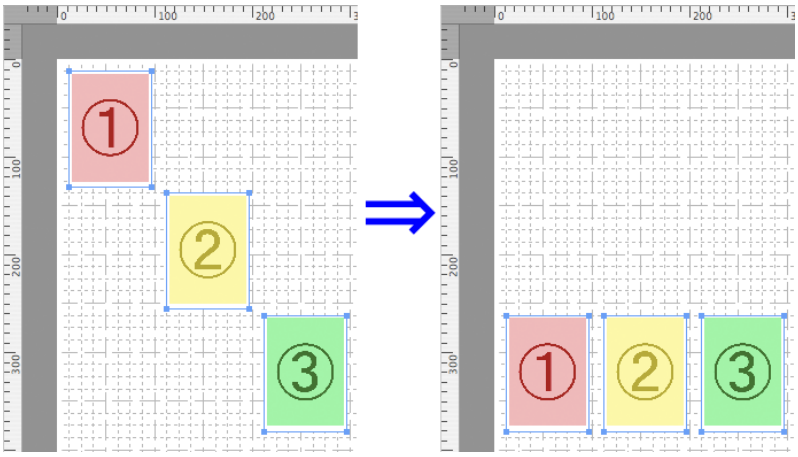

Aligner à gauche

Positionne les objets en les justifiant à partir de la gauche.

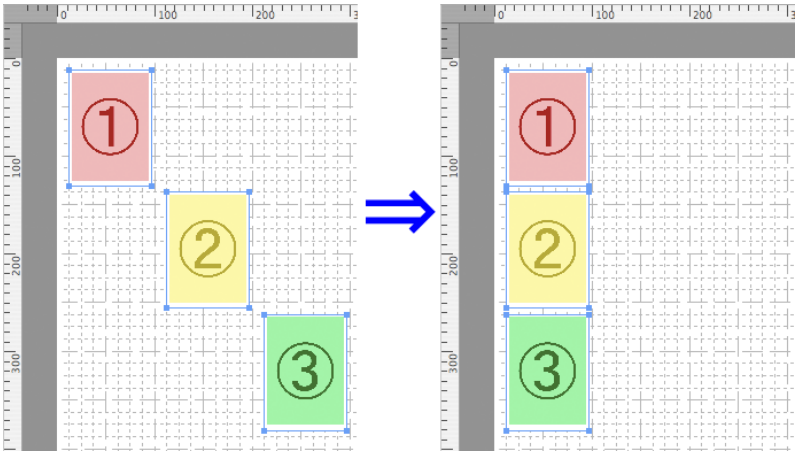

Centrer horizontalement

Positionne les objets en les justifiant horizontalement à partir du centre.

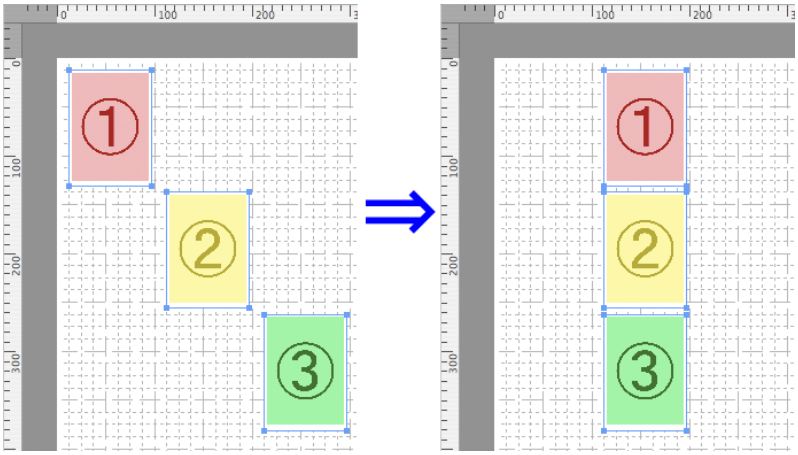

Aligner à droite

Positionne les objets en les justifiant à partir de la droite.

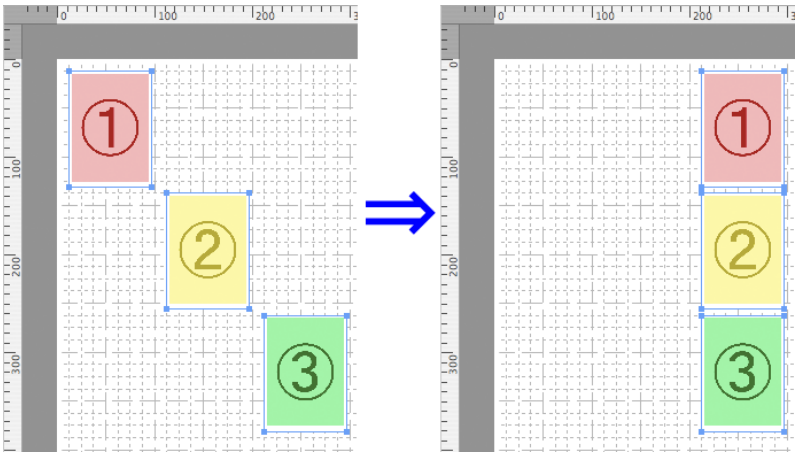

Changer l'ordre d'objets superposés

Vous pouvez changer l'ordre d'objets superposés.

1. Sélectionnez un objet.

2. Sélectionnez le menu Ordre de superposition à partir du menu **Objet**.

Amener au premier plan

Déplace l'objet sur la position la plus avancée.

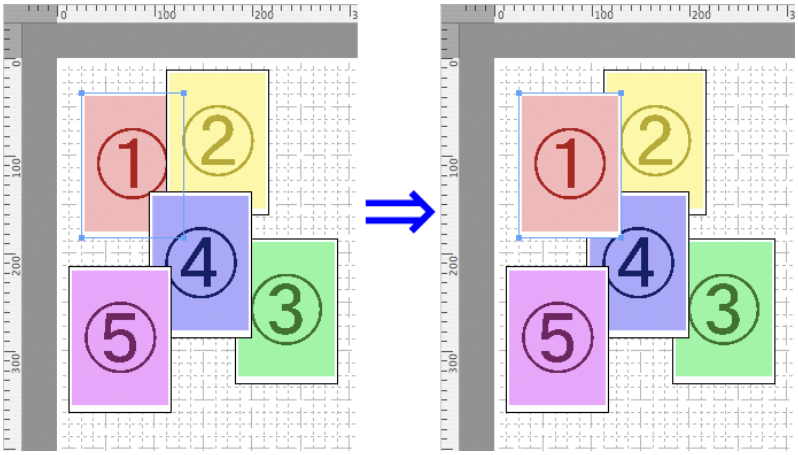

Envoyer à l'arrière-plan

Déplace l'objet sur la position la plus reculée.

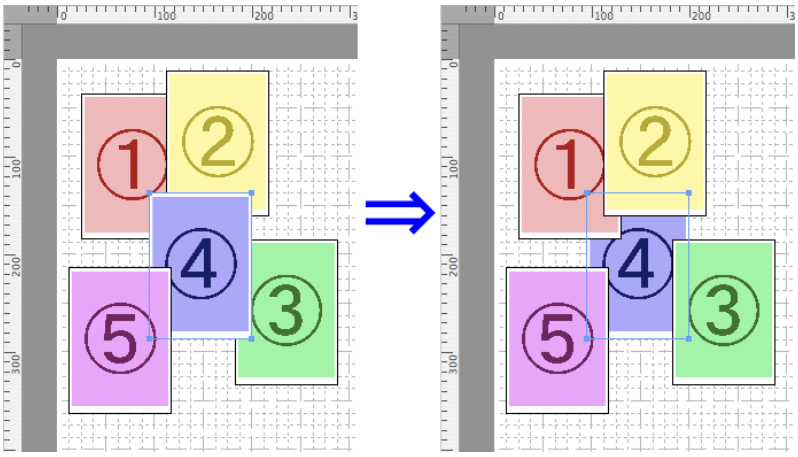

Avancer

Déplace l'objet d'une position vers l'avant.

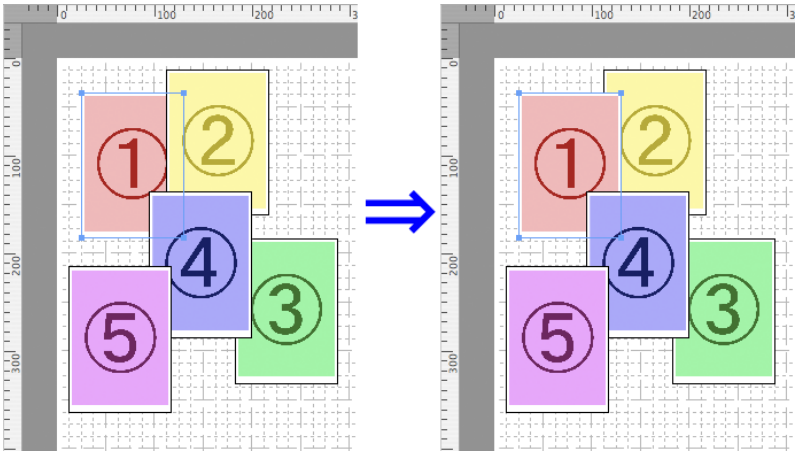

Reculer

Déplace l'objet d'une position vers l'arrière.

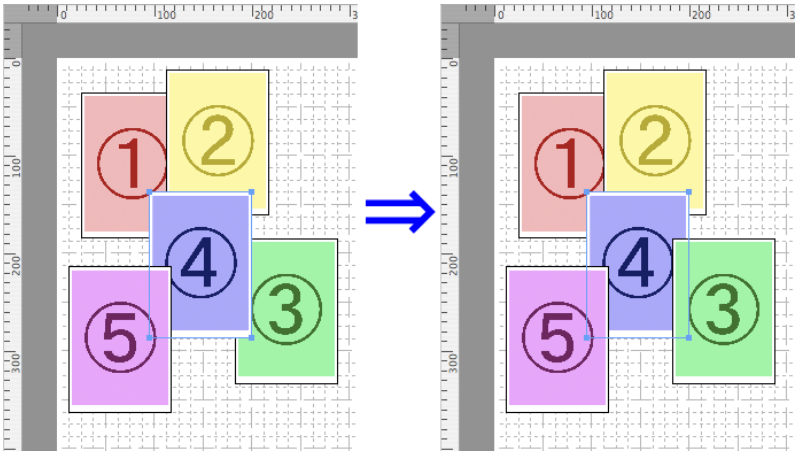

Coller un objet copié ou coupé

1. Cliquez sur **Copier** ou **Couper** dans la barre d'outils.
   Vous pouvez aussi sélectionner **Copier** ou **Couper** dans le menu **Édition**.

2. Cliquez sur **Coller** dans la barre d'outils.
   Vous pouvez aussi sélectionner **Coller** dans le menu **Édition**.

Remarque
- Les objets copiés ou coupés sont placés au bas de la page.

Color imageRUNNER Enlargement Copy

Fonctionnalités de Color imageRUNNER Enlargement Copy 492
Conditions de fonctionnement 492
Démarrage de Color imageRUNNER Enlargement Copy 493

Boîte de dialogue Color imageRUNNER Enlargement Copy 494

Dossier actif 495
Créer un nouveau dossier actif 495
Modifier un dossier actif (Régler les conditions d'impression) 498
Supprimer un dossier actif 500

Réglage des paramètres d'impression 501
Panneau Réglages papier 501
Paramètres faciles 503
Paramètres avancés 504
Panneau Réglages sortie 506
Panneau Réglages couleur 508
Mode correspondance pilote 509
Mode correspondance ICC 510
ColorSync 511

Impression d'agrandissements d'originaux numérisés à partir d'un Color imageRUNNER 512

Fonctionnalités de Color imageRUNNER Enlargement Copy

Les principales fonctionnalités de Color imageRUNNER Enlargement Copy sont décrites ci-dessous.

- Permet l'agrandissement et l'impression automatique d'un document numérisé avec le Color imageRUNNER.
- Vous pouvez effectuer des réglages d'impression de base comme la sélection de l'imprimante, le type de papier et la sélection du profil de sortie et les méthodes de correspondance, outre l'impression à bord perdu et l'agrandissement/réduction, sans passer par le pilote de l'imprimante.

Remarque
- Du fait du type de papier, de la taille de l'image, des réglages détaillés du support et des paramètres de l'imprimante, l'impression peut être différente des options de Color imageRUNNER Enlargement Copy.

Conditions de fonctionnement

Vous pouvez utiliser Color imageRUNNER Enlargement Copy dans l'environnement suivant.

- Système d'exploitation compatible
  Mac OS X（10.3.9 à 10.6）
- Logiciels qui doivent être installés
  imagePROGRAF Printer Driver

Démarrage de Color imageRUNNER Enlargement Copy

Les procédures de démarrage de Color imageRUNNER Enlargement Copy sont les suivantes.

1. Ouvrez le panneau **Utilitaire** de la boîte de dialogue **Imprimer**.

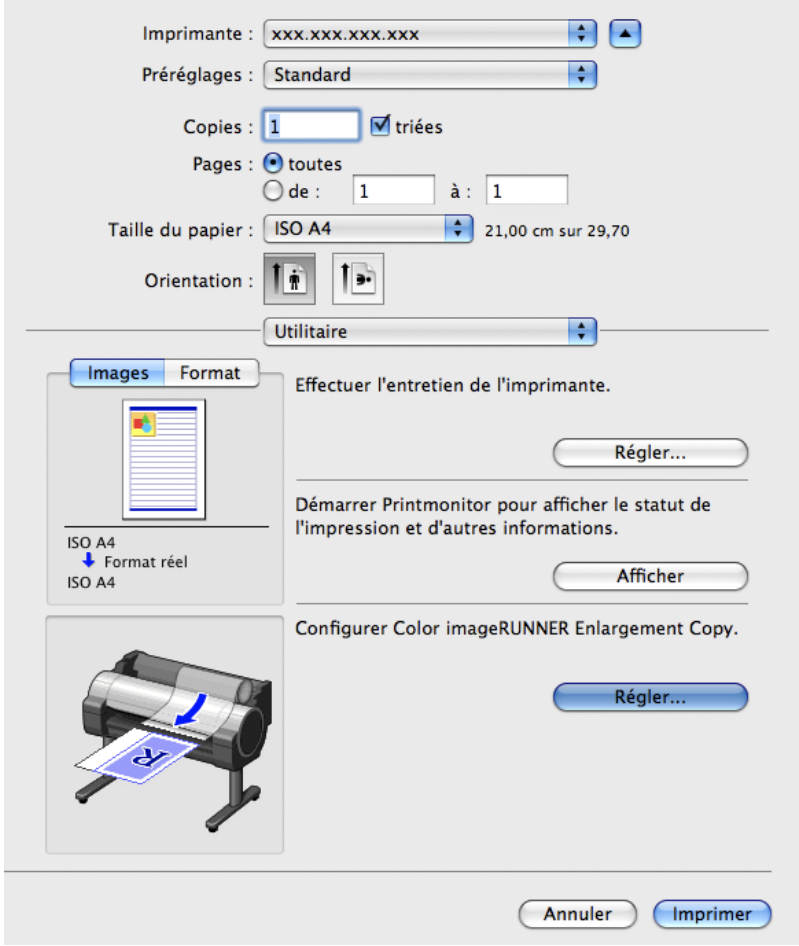

Remarque

- Votre imprimante est représentée dans la partie inférieure gauche de cet écran.

2. Dans **Configurer Color imageRUNNER Enlargement Copy.**, cliquez sur le bouton **Régler** pour ouvrir la boîte de dialogue **Color imageRUNNER Enlargement Copy**.

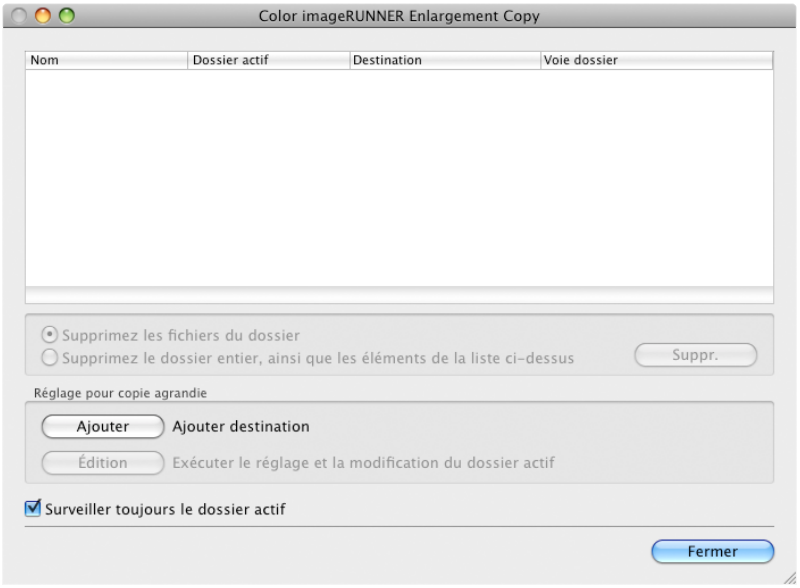

Remarque

- Vous pouvez aussi lancer directement l'utilitaire en cliquant sur l'icône **Color imageRUNNER Enlargement Copy.app** dans **Applications** > **Canon Utilities** > **iR Enlargement Copy**.

Boîte de dialogue Color imageRUNNER Enlargement Copy

Les descriptions qui suivent concernent la boîte de dialogue **Color imageRUNNER Enlargement Copy**.

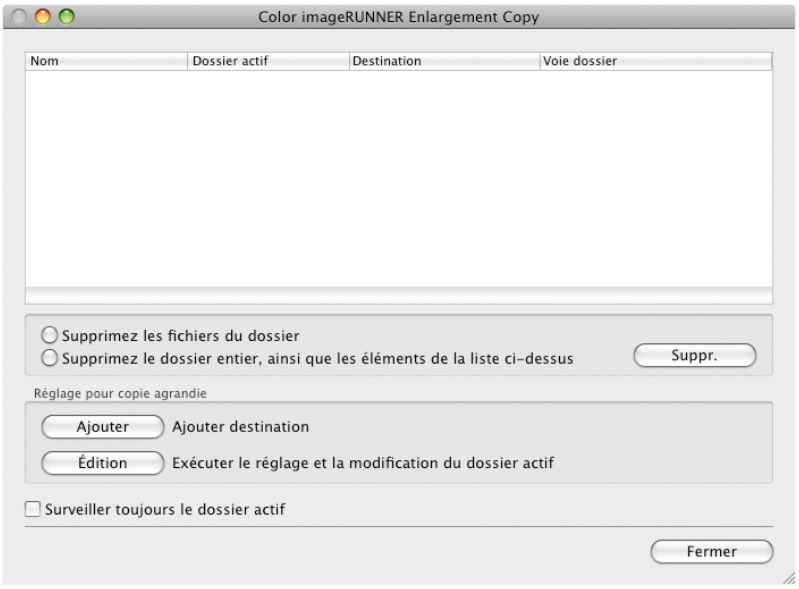

Remarque

- Pour l'étape concernant l'ouverture de la boîte de dialogue **Color imageRUNNER Enlargement Copy**, voir "Démarrage de Color imageRUNNER Enlargement Copy." →P.493

Supprimez les fichiers du dossier

Sélectionnez un dossier dans la liste Dossier actif, puis cliquez sur le bouton **Suppr.** pour supprimer uniquement les fichiers du dossier actif.

Supprimez le dossier entier, ainsi que les éléments de la liste ci-dessus

Sélectionnez un dossier dans la liste Dossier actif, puis cliquez sur le bouton **Suppr.** pour supprimer le dossier actif.

Bouton **Suppr.**

Sélectionnez **Supprimez les fichiers du dossier** ou **Supprimez le dossier entier, ainsi que les éléments de la liste ci-dessus**, puis cliquez sur ce bouton pour supprimer le dossier actif ou uniquement les fichiers du dossier.

Bouton **Ajouter**

Cliquez sur ce bouton pour ouvrir la boîte de dialogue **Sélectionner destination** afin de pouvoir ajouter un dossier actif.

Bouton **Édition**

Sélectionnez un dossier actif dans la liste Dossier actif, puis cliquez sur ce bouton pour ouvrir la boîte de dialogue **Ajouter/Modifier le dossier actif** afin de pouvoir modifier le dossier actif.

Surveiller toujours le dossier actif

Si vous cochez la case, l'icône de l'utilitaire Color imageRUNNER Enlargement Copy apparaît dans Dock au démarrage d'OS X.

Dossier actif

Le dossier actif se rapporte à un dossier utilisé pour Color imageRUNNER Enlargement Copy.

- Une fois transférées dans le dossier actif du PC, les données du document numérisé avec Color imageRUNNER sont imprimées et la taille est agrandie suivant les conditions d'impression du dossier actif.
- Vous pouvez créer un nouveau dossier actif, modifier ou supprimer un dossier existant et régler les conditions d'impression comme vous le souhaitez.

Remarque
- Vous pouvez créer jusqu'à 10 dossiers actifs.

Créer un nouveau dossier actif

1. Ouvrez la boîte de dialogue **Color imageRUNNER Enlargement Copy**.

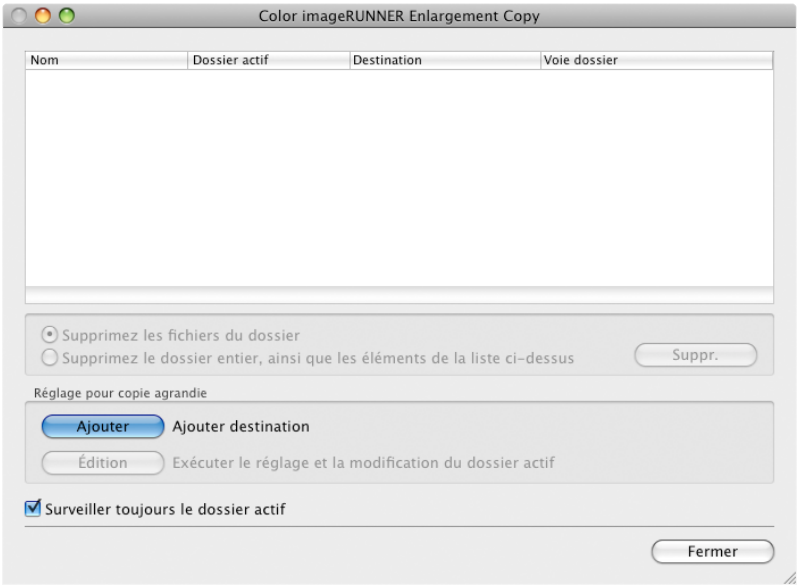

Remarque

- Pour l'étape concernant l'ouverture de la boîte de dialogue **Color imageRUNNER Enlargement Copy**, voir "Démarrage de Color imageRUNNER Enlargement Copy." →P.493

2. Cliquez sur le bouton **Ajouter** dans **Réglage pour copie agrandie** afin d'ouvrir la boîte de dialogue **Sélectionner destination**.

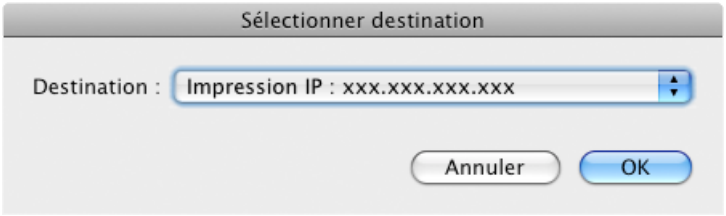

3. Dans la liste d'imprimantes de **Destination**, sélectionnez l'imprimante de destination.

4. Cliquez sur le bouton **OK** pour ouvrir la boîte de dialogue **Ajouter/Modifier le dossier actif**.

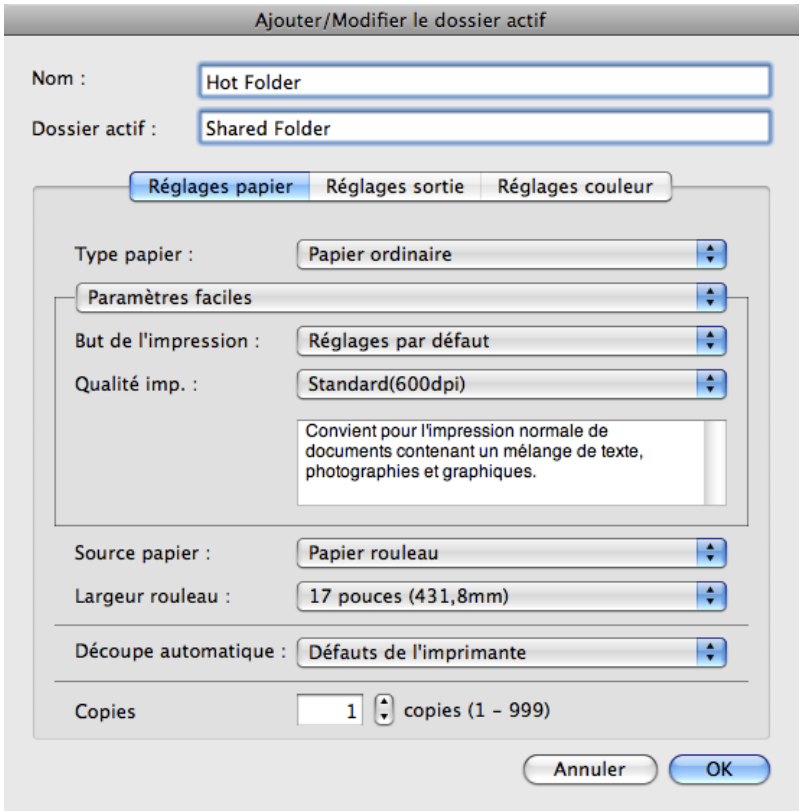

5. Dans **Nom**, entrez le nom à afficher dans la liste de dossiers actifs.

6. Dans **Dossier actif**, entrez le nom du dossier actif.

7. Cliquez sur le bouton **OK**. Le dossier actif créé est listé dans la boîte de dialogue **Color imageRUNNER Enlargement Copy**.

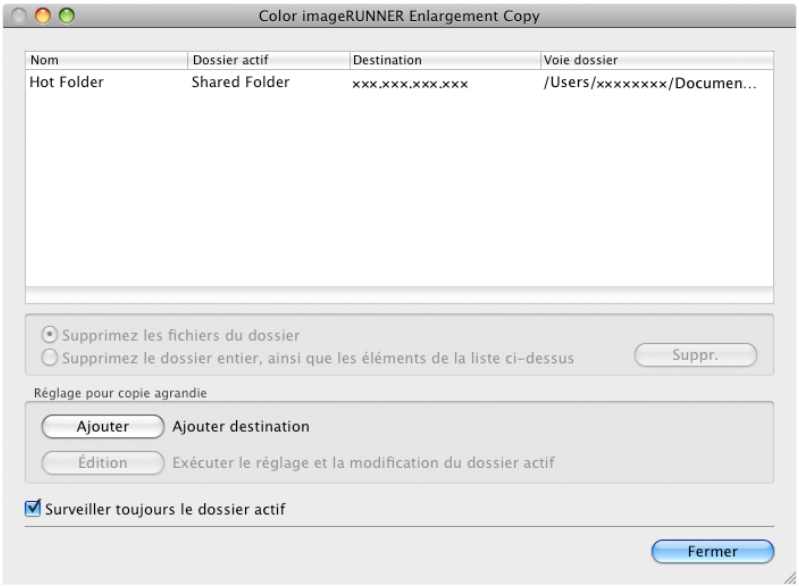

8. Cliquez sur le bouton **Fermer** pour fermer la boîte de dialogue **Color imageRUNNER Enlargement Copy**.

9. Dans le menu **Apple**, ouvrez la boîte de dialogue **Partage** pour les **Préférences Système**.

10. Sélectionnez la case dénommée **Partage de fichiers**, et cliquez sur le bouton **Options**.

11. Sélectionnez la case dénommée **Partager les fichiers et les dossiers via FTP** et **Partager les fichiers et les dossiers via SMB** pour effectuer des réglages partagés.

Remarque
- Vous pouvez créer jusqu'à 10 dossiers actifs.

Modifier un dossier actif (Régler les conditions d'impression)

1. Ouvrez la boîte de dialogue **Color imageRUNNER Enlargement Copy**.

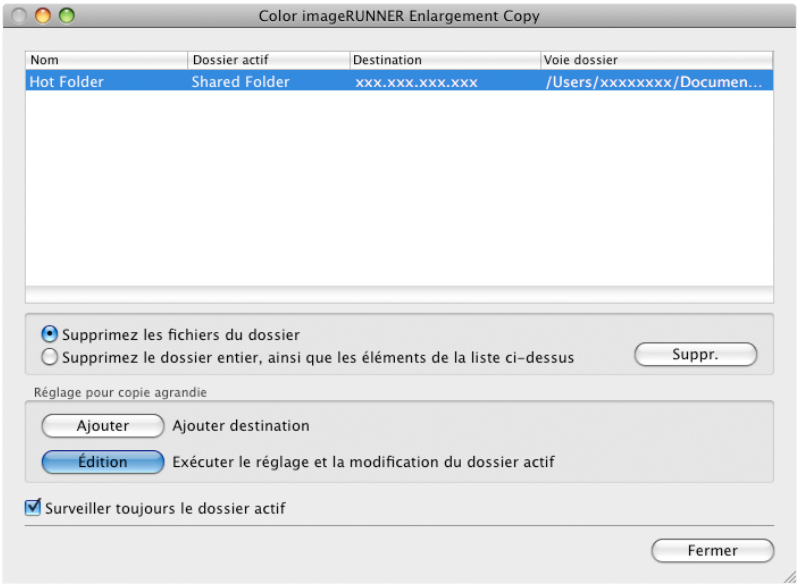

2. Sélectionnez le dossier actif dans la liste des dossiers actifs.

3. Dans **Réglage pour copie agrandie**, cliquez sur le bouton **Édition** pour ouvrir la boîte de dialogue **Ajouter/ Modifier le dossier actif**.

4. Effectuez les réglages nécessaire dans le Panneau Réglages papier →P.501 .

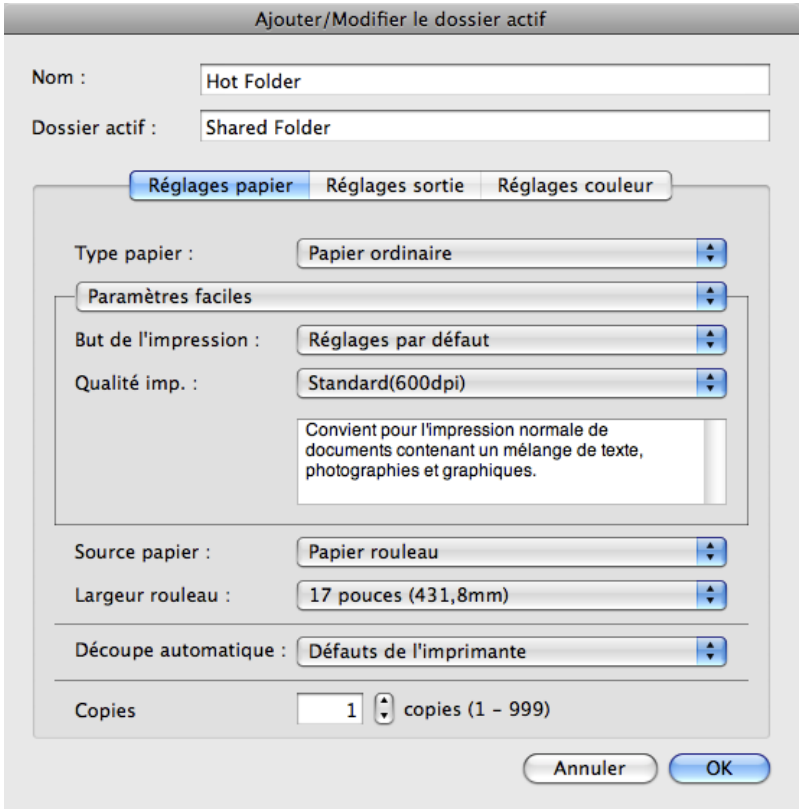

5. Effectuez les réglages nécessaire dans le Panneau Réglages sortie →P.506 .

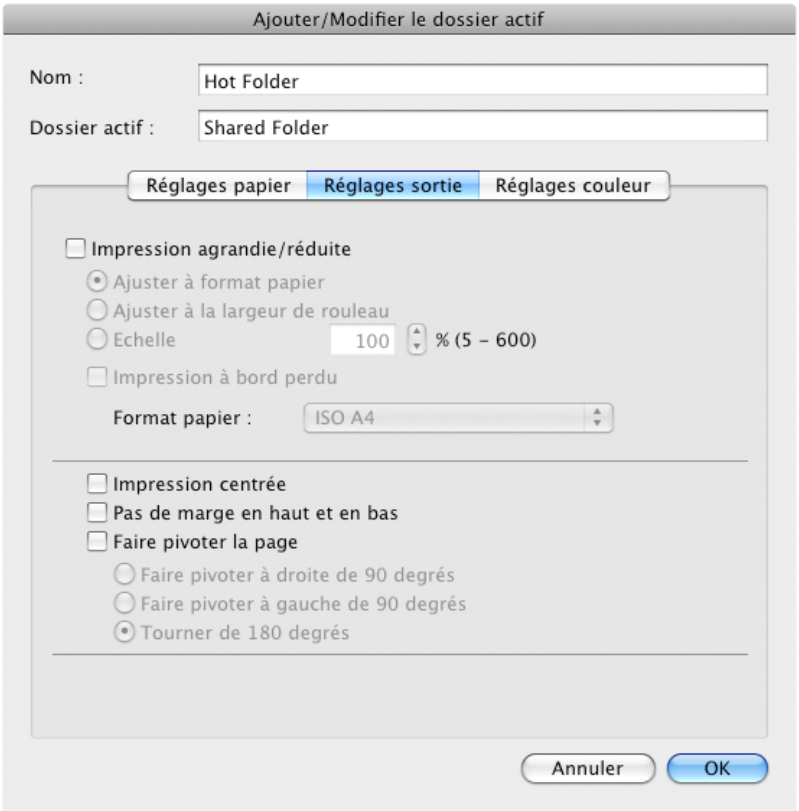

6. Effectuez les réglages nécessaire dans le Panneau Réglages couleur →P.508 .

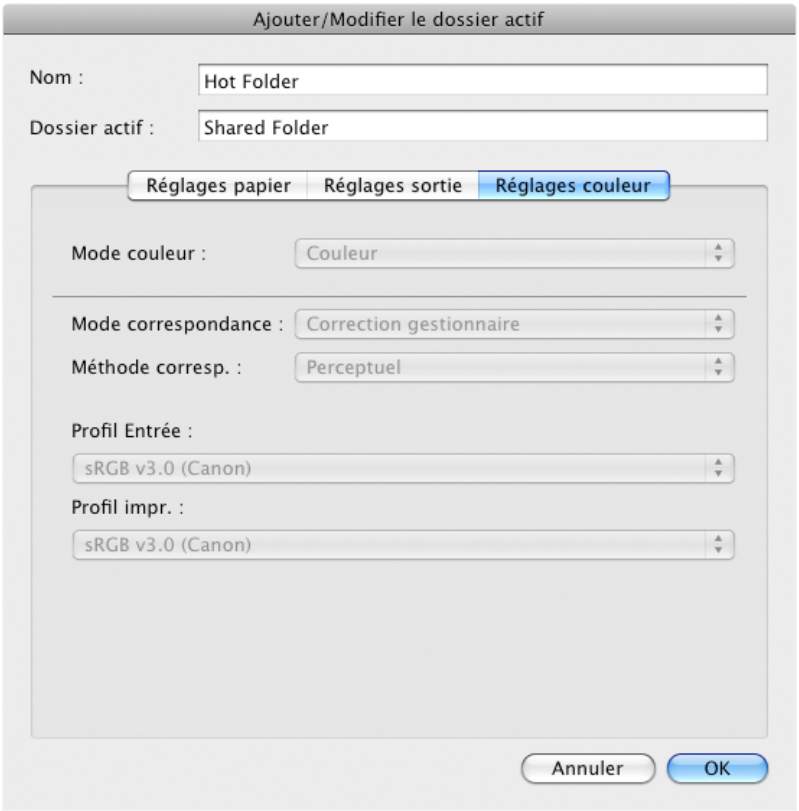

7. Cliquez sur le bouton **OK** pour fermer la boîte de dialogue **Ajouter/Modifier le dossier actif**.

8. Dans le menu **Apple**, ouvrez la boîte de dialogue **Partage** pour les **Préférences Système**.

9. Sélectionnez la case dénommée **Partage de fichiers**, et cliquez sur le bouton **Options**..

10. Sélectionnez la case dénommée **Partager les fichiers et les dossiers via FTP** et **Partager les fichiers et les dossiers via SMB** pour effectuer des réglages partagés.

> Remarque
> • Si vous avez effectué des réglages partagés lors de la création d'un nouveau dossier actif, vous n'avez pas besoin d'exécuter les étapes 8 à 10.

Supprimer un dossier actif

1. Ouvrez la boîte de dialogue **Color imageRUNNER Enlargement Copy**.

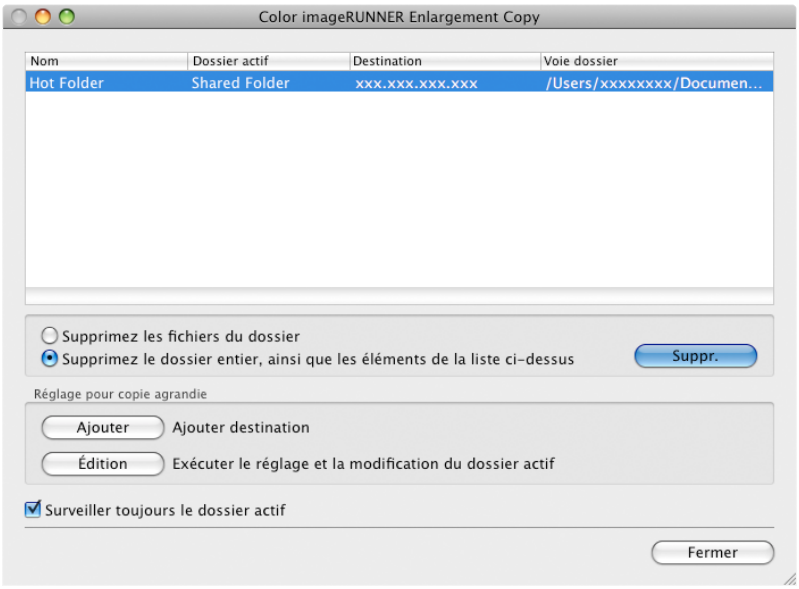

2. Sélectionnez le dossier actif que vous souhaitez supprimer de la liste des dossiers actifs.

3. Sélectionnez **Supprimez le dossier entier, ainsi que les éléments de la liste ci-dessus** et cliquez sur le bouton **Suppr.**.

4. Lisez le message et cliquez sur le bouton **OK**.

> Remarque
> • Sélectionnez **Supprimez les fichiers du dossier** pour supprimer uniquement les fichiers du dossier.

Réglage des paramètres d'impression

Vous pouvez régler les conditions d'impression dans le panneau de réglage de la boîte de dialogue **Ajouter/Modifier le dossier actif**.
Chaque panneau propose des paramètres différents.

- Panneau Réglages papier →P.501
- Panneau Réglages sortie →P.506
- Panneau Réglages couleur →P.508

Panneau Réglages papier

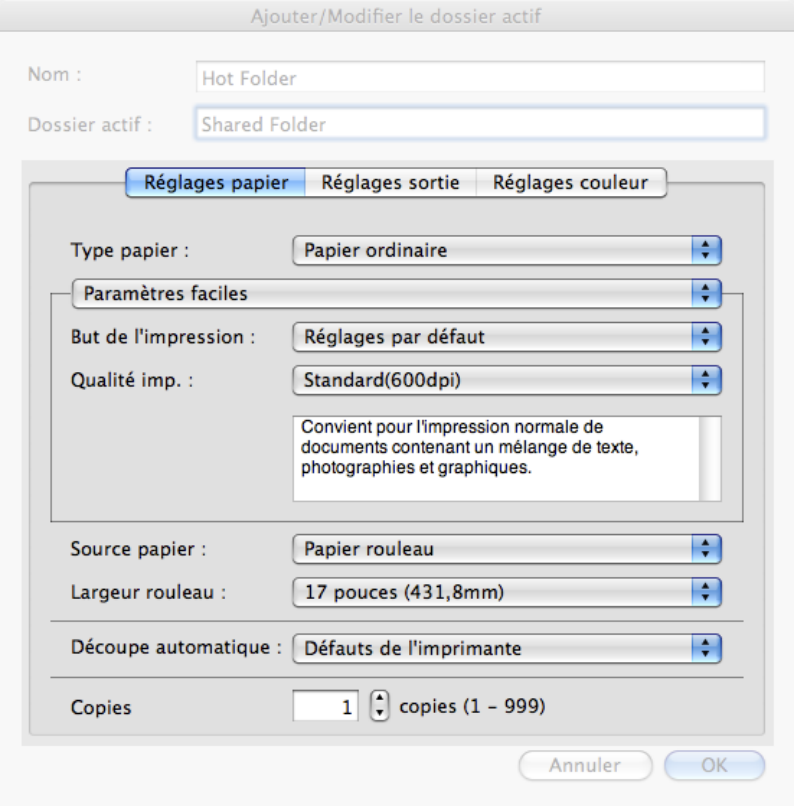

Paramètres faciles / Paramètres avancés

Deux modes sont disponibles afin de permettre les réglages optimum pour les travaux d'impression.
Chaque mode propose des paramètres différents.

- Paramètres faciles →P.503
- Paramètres avancés →P.504

Type papier

Vous permet sélectionner le type de papier.

Remarque
- Sélectionnez toujours un papier qui se trouve actuellement dans l'imprimante. Lorsque le papier que vous avez choisi est différent de celui qui est chargé dans l'imprimante, vous risquez de ne pas obtenir les résultats souhaités à l'impression.

Source papier

Vous pouvez sélectionner la source du papier.
Les réglages suivants sont disponibles pour la source du papier.

Réglage	Détails
Manuel	Sélectionnez pour l'impression sur le papier chargé manuellement.
Papier rouleau	Sélectionnez quand vous voulez imprimer sur un rouleau de papier.

Largeur rouleau

Sélectionne la largeur du rouleau de papier utilisé dans l'imprimante.

Remarque
- Uniquement disponible si des rouleaux sont sélectionnés dans **Source papier**.

Découpe automatique

Vous pouvez choisir si le rouleau de papier doit être coupé automatiquement ou si vous préférez imprimer une marque de coupe.
Les réglages suivants sont disponibles pour la découpe automatique.

Réglage	Détails
Défauts de l'imprimante	La valeur réglée sur le panneau de commande de l'imprimante a la priorité.
Aucun	Aucune page n'est coupée après l'impression, qui continue sans interruption.
Imp. guidage coupe	Une marque de coupe est imprimée après chaque page et l'impression continue sans interruption.

Remarque
- Uniquement disponible si des rouleaux sont sélectionnés dans **Source papier**.

Copies

Vous pouvez spécifier le nombre de copies imprimées en caractères numériques.

Remarque
- La valeur maximale est 999.
- Vous pouvez modifier les nombres en cliquant sur ▲ ou ▼.

Paramètres faciles

Vous pouvez sélectionner facilement les meilleurs réglages pour l'impression en choisissant juste un réglage dans la liste But de l'impression correspondant à votre type de document.

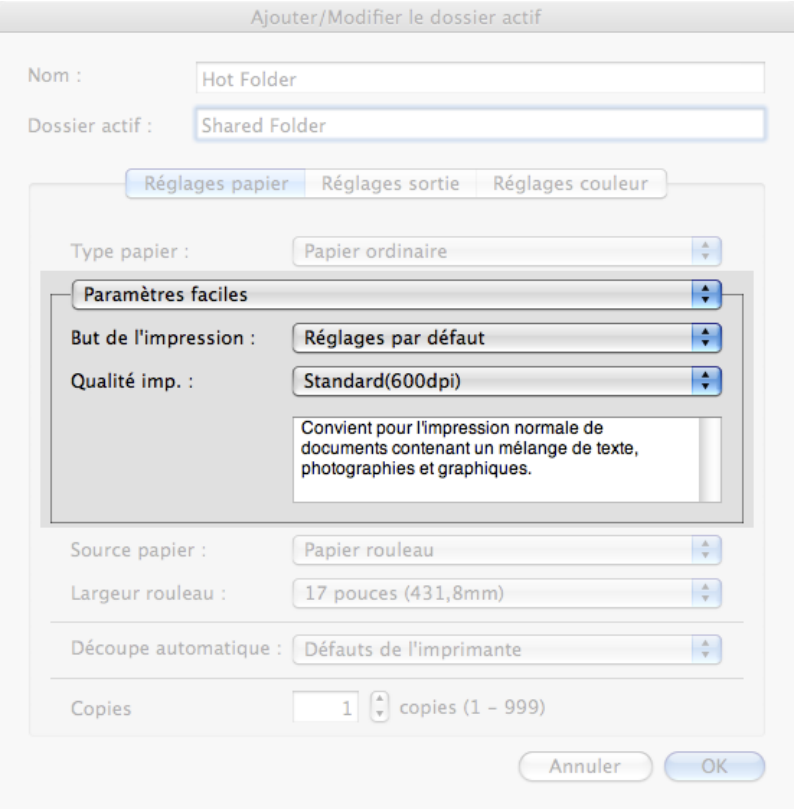

But de l'impression

Vous pouvez facilement sélectionner les réglages les plus les plus adaptés à l'impression de votre document.
Lorsque vous sélectionnez un réglage **But de l'impression**, le commentaire correspondant s'affiche sous la liste.

Réglage	Détails
Réglages par défaut	Convient pour l'impression normale de documents contenant un mélange de texte, photographies et graphiques.
Document Office	Convient pour l'impression de documents, ainsi que des documents de bureau génériques pour lesquelles la clarté est primordiale.
Affiche	Les meilleurs paramètres pour les affiches.Imprime en utilisant des couleurs vives et de fort impact.
CAO (Couleur dessin de traits)	Imprime les fines lignes des dessins de CAO et autres documents similaires avec clarté et précision.
CAO (Dessin traits monoc.)	Approprié à l'impression de dessins de CAO avec des lignes foncées et précises.
Perspective, SIG	Convient pour l'impression attrayante des dessins CAO en 3 D, des dessins en perspective et des dessins SIG, y compris les cartes.
Photo (Couleur)	Convient pour l'impression d'images photographiques prises avec un appareil photo numérique.
Reproduction fidèle des couleurs	Imprime en reproduisant fidèlement les couleurs de l'image d'origine.
Paramètres personnalisés	Convient pour l'impression de documents pour lesquels des paramètres avancés ont été définis.

Remarque
- Le nombre de réglages pouvant être sélectionnés dépend du type de papier.

Qualité imp.

La sélection de la qualité d'impression influe sur l'équilibre entre la qualité de l'image imprimée et la vitesse d'impression.

Les niveaux de qualité d'impression et de résolution sont affichés dans les combinaisons suivantes.

Réglage	Détails
Qualité d'impression	**Maximum** / **Sup** / **Standard** / **Brouillon**
Résolution	**1200dpi** / **600dpi** / **300dpi**

Remarque
- LLa disponibilité des réglages dépend du type de papier et de la priorité d'impression sélectionnés.
- L'impression est plus lente et nécessite plus d'encre avec le paramètre **Supérieur** qu'avec le paramètre **Brouillon** mais, par contre, l'impression est de meilleure qualité.
- L'impression est plus rapide et nécessite moins d'encre avec le paramètre **Brouillon** qu'avec le paramètre **Supérieur** mais, par contre, l'impression est de qualité inférieure.

Paramètres avancés

Présente les réglages détaillés pour la priorité et la qualité d'impression, ainsi que d'autres options de manière à vous permettre de sélectionner les valeurs pour ces réglages.

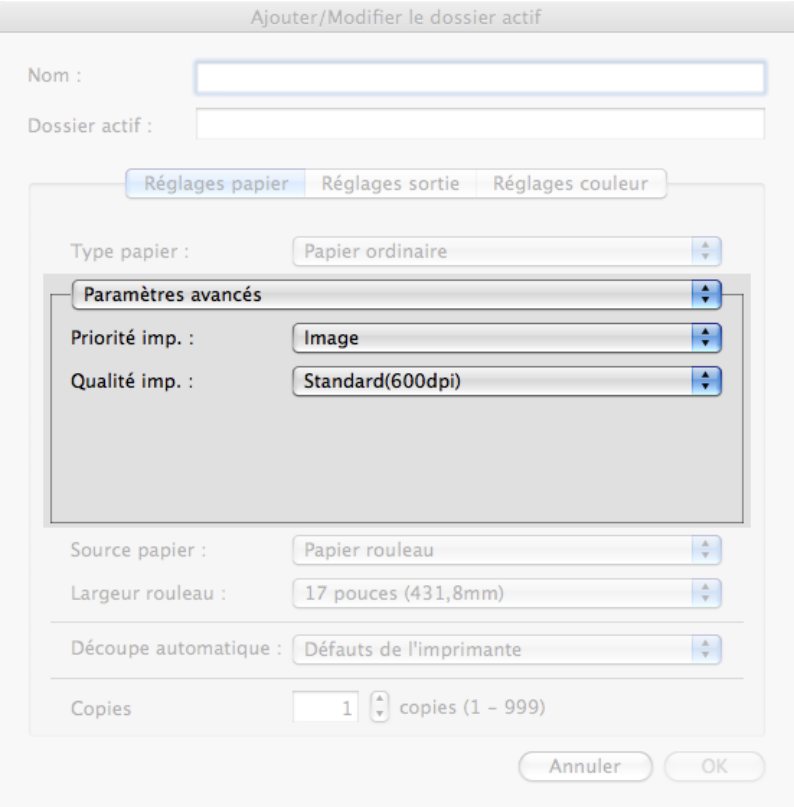

Priorité imp.

Sélectionnez un niveau de qualité correspondant au document à imprimer.

Réglage	Détails
Image	Ce mode offre les meilleurs résultats pour l'impression de photos et d'illustrations.
Dessin de traits	Ce mode est idéal pour imprimer des dessins de CAO composés de lignes fines, des bulletins d'information ou d'autres documents contenant beaucoup de texte. Cependant, la qualité escomptée ne sera peut-être pas au rendez-vous si vous imprimez des photos ou d'autres images avec de nombreuses zones pleines. Pour ces types d'impression, choisissez **Image**.
Document Office	Imprime les documents de bureau généraux, comme les offres et notes de service, etc., tout en facilitant leur lecture.

Remarque
- Le nombre de réglages pouvant être sélectionnés dépend du type de papier.

Qualité imp.

La sélection de la qualité d'impression influe sur l'équilibre entre la qualité de l'image imprimée et la vitesse d'impression.

Les niveaux de qualité d'impression et de résolution sont affichés dans les combinaisons suivantes.

Réglage	Détails
Qualité d'impression	**Maximum** / **Sup** / **Standard** / **Brouillon**
Résolution	**1200dpi** / **600dpi** / **300dpi**

Remarque
- La disponibilité des réglages dépend du type de papier et de la priorité d'impression sélectionnés.
- L'impression est plus lente et nécessite plus d'encre avec le paramètre **Supérieur** qu'avec le paramètre **Brouillon** mais, par contre, l'impression est de meilleure qualité.
- L'impression est plus rapide et nécessite moins d'encre avec le paramètre **Brouillon** qu'avec le paramètre **Supérieur** mais, par contre, l'impression est de qualité inférieure.

Panneau Réglages sortie

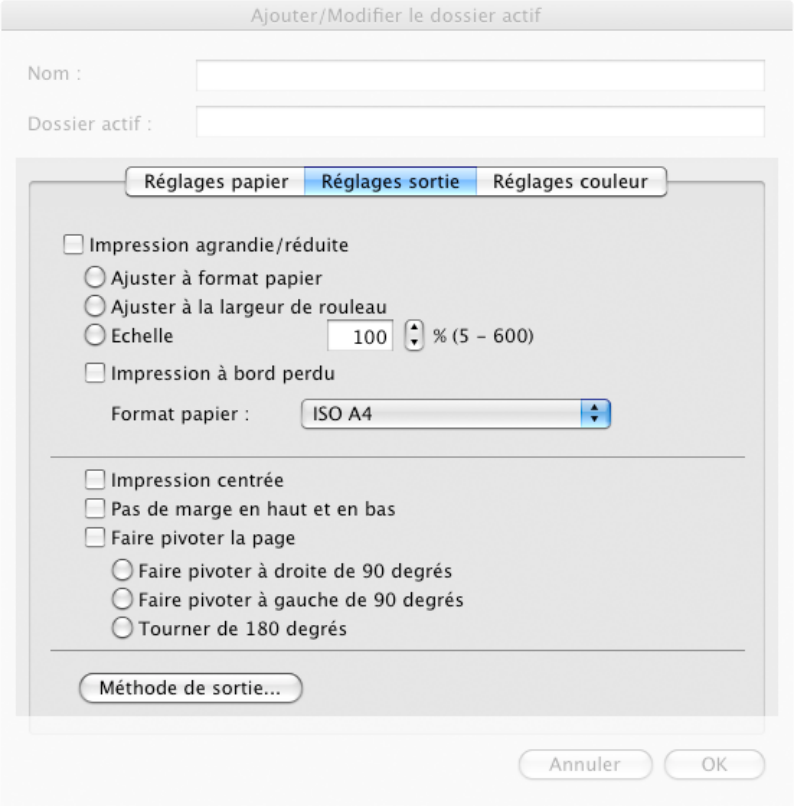

Impression agrandie/réduite

Sélectionnez des méthodes d'impression agrandie/réduite.
Les réglages suivants sont disponibles pour la impression agrandie/réduite.

Réglage	Détails
Ajuster à format papier	Agrandit/réduit automatiquement toute la page pour correspondre à la taille du support sélectionné pour l'impression. Choisissez la taille du support dans la liste **Format papier**.
Ajuster à la largeur de rouleau	Agrandit/réduit automatiquement toute la page pour faire correspondre la largeur du rouleau de papier à la largeur de la page. *Assurez-vous que la largeur du rouleau de papier dans l'imprimante est correctement réglée pour **Largeur rouleau** de papier de la Panneau **Réglages papier**. *Ne s'affiche que si des rouleaux sont sélectionnés dans **Source papier**.
Échelle	Agrandit/réduit toute la page à l'échelle indiquée. Vous pouvez spécifier une plage de 5 à 600 %. *Vous pouvez modifier les nombres en cliquant sur ▲ ou ▼. *Bien qu'il soit possible d'ajuster la mise à l'échelle pour obtenir une image plus grande que la taille du papier, la partie qui ne rentre pas sur le support n'est pas imprimée. *Ne s'affiche pas si la case **Impression à bord perdu** est cochée.

Impression à bord perdu

Avec un rouleau de papier de largeur spécifique et le réglage de type de papier correspondant, vous pouvez imprimer sans aucune marge sur les quatre côtés.

Remarque
- Uniquement disponible si des rouleaux sont sélectionnés dans **Source papier**.

Format papier

Vous pouvez sélectionner le format du support d'impression.

Remarque
- Cette option n'est pas affichée si **Ajuster à la largeur de rouleau** est spécifié dans **Impression agrandie/réduite**.

Impression centrée

Sélectionnez cette fonctionnalité pour imprimer l'image au centre d'une feuille de découpe ou pour obtenir des marges droite et gauche égales par rapport au papier en rouleau.

Remarque
- Cette fonctionnalité est utile lorsque vous imprimez le document agrandi ou rétréci via la zone **Échelle**. Lorsqu'une image est mise à l'échelle, elle est toujours agrandie ou réduite par rapport à un point de départ dans le coin supérieur gauche de la page. Si l'image est réduite, les marges du bas et de droite sont agrandies et celles d'en haut et de gauche restent inchangées. Cependant, vous pouvez égaliser ces marges grâce à cette fonctionnalité.

Pas de marge en haut et en bas

Cochez cette case pour imprimer sans marge sur un rouleau de papier quand les données d'impression contiennent des espaces vides en haut ou en bas. Comme le papier n'est pas alimenté pour ces espaces vides, vous économisez une certaine longueur de papier.

Remarque
- Uniquement disponible si des rouleaux sont sélectionnés dans **Source papier**.

Faire pivoter la page

Sélectionnez les méthodes pour faire pivoter la page.
Les réglages suivants sont disponibles pour Faire pivoter la page.

Réglage	Détails
Faire pivoter à droite de 90 degrés	Fait pivoter la page en orientation portrait de 90 degrés vers la droite et imprime en orientation paysage. Lorsqu'une rotation permet de faire tenir la page sur la largeur du papier en rouleau, cette rotation est effectuée automatiquement ; dans le cas contraire, il n'y a pas de rotation. *Quand **Ajuster à la largeur de rouleau** est sélectionné dans **Impression agrandie/réduite**, l'image est agrandie ou réduite après avoir subi une rotation afin de s'ajuster à la largeur du rouleau de papier.
Faire pivoter à gauche de 90 degrés	Fait pivoter la page en orientation portrait de 90 degrés vers la gauche et imprime en orientation paysage. Lorsqu'une rotation permet de faire tenir la page sur la largeur du papier en rouleau, cette rotation est effectuée automatiquement ; dans le cas contraire, il n'y a pas de rotation. *Quand **Ajuster à la largeur de rouleau** est sélectionné dans **Impression agrandie/réduite**, l'image est agrandie ou réduite après avoir subi une rotation afin de s'ajuster à la largeur du rouleau de papier.
Tourner de 180 degrés	Permet de tourner l'image de 180 degrés de la verticale vers la droite.

Remarque
- Uniquement disponible si des rouleaux sont sélectionnés dans **Source papier**.

Bouton **Méthode de sortie**

Cliquez sur ce bouton pour ouvrir la boîte de dialogue **Méthode de sortie**.
Cette boîte de dialogue permet de définir la méthode de sortie de l'objet.

Remarque
- Pour imprimer après l'enregistrement des travaux dans l'espace de stockage temporaire, sélectionnez **Enregistrer les données avant l'impression**.

Panneau Réglages couleur

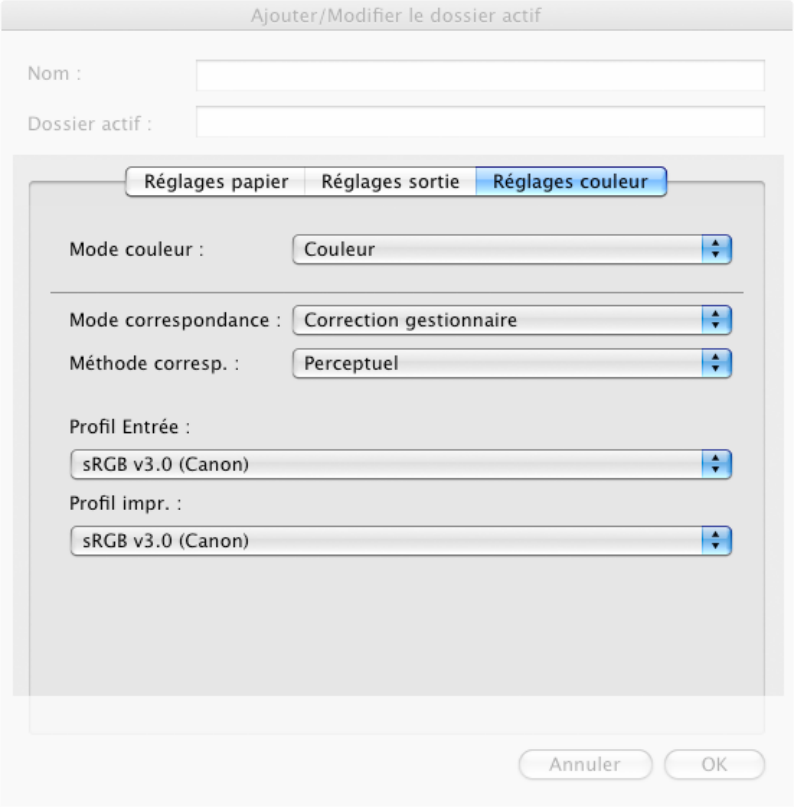

Mode couleur

Sélectionnez le mode de couleur.

Réglage	Détails
Couleur	Active l'impression en couleurs.
Monochrome	Désactive l'impression en couleurs et convertit l'image en nuances de gris monochrome.
Couleur (CAO)	Imprime les traits avec les meilleures couleurs possibles de manière à assurer la lisibilité.
Monochrome matriciel	Imprime toutes les couleurs, sauf le blanc, en noir.
Monochrome (encre noire)	Sélectionnez ce réglage pour imprimer toutes les lignes en noir.

Remarque
- La disponibilité des réglages dépend du type de papier et de la priorité d'impression sélectionnés.

Mode correspondance

Sélectionnez le mode de correspondance avec **Mode correspondance**.

Réglage	Détails
Mode correspondance pilote →P.509	Active l'impression des tons optimaux de couleur à l'aide d'un profil couleur spécifique du pilote. Vous devez normalement sélectionner ce mode.
Mode correspondance ICC →P.510	Active la correspondance des couleurs à l'aide des profils ICC. Sélectionnez cette option si vous souhaitez imprimer en spécifiant le profil d'entrée, le profil d'imprimante et la méthode de correspondance en détail. Cette option vous permet d'utiliser des profils ICC pour des appareils photo et des scanners numériques, des profils ICC créés à l'aide de l'outil de création de profil ICC, etc.
ColorSync →P.511	Active la correspondance des couleurs à l'aide de la fonction ColorSync de Mac OS. Sélectionnez cette option si vous souhaitez réaliser une vérification logicielle à l'aide de ColorSync avant l'impression.
Sans correction	Aucune correspondance couleur ne s'effectue. Sélectionnez cette option si vous souhaitez réaliser une correspondance des couleurs dans l'application.

Mode correspondance pilote

1. Dans **Mode correspondance**, sélectionnez **Mode correspondance pilote**.

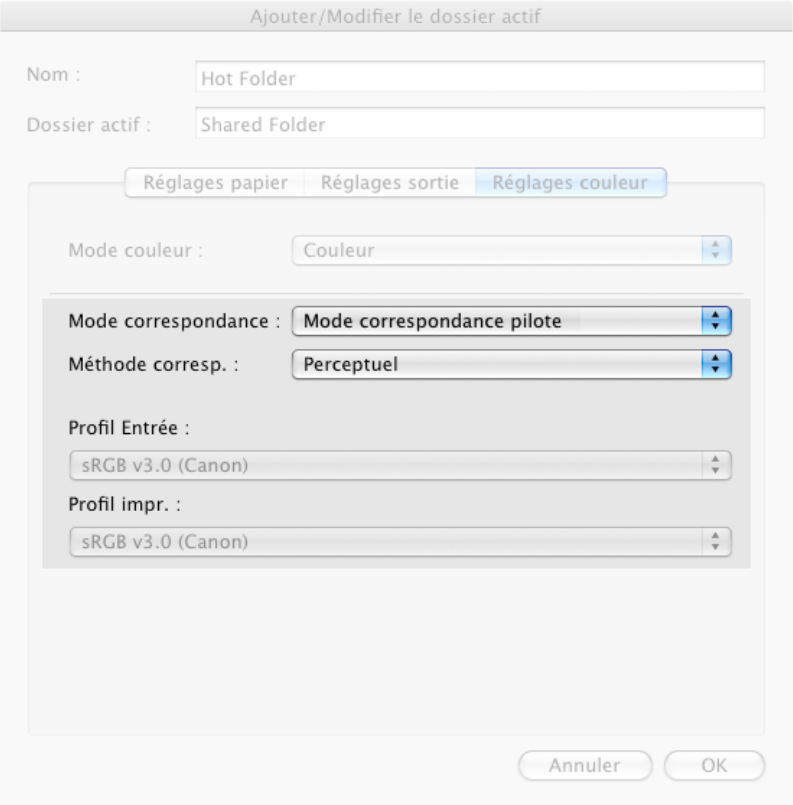

2. Cliquez dans la liste **Méthode corresp.** et sélectionnez un réglage.

Réglage	Détails
Auto	Sélectionne automatiquement la meilleure correspondance couleur pour chaque objet Image, Graphiques et Texte. Cette sélection n'est disponible que pour Mode correspondance pilote.
Perceptuel	Correspondance des couleurs optimisée pour une impression attractive de photos ordinaires. La gradation harmonieuse est une fonction. Il s'agit également d'un mode facile d'emploi lorsque vous procédez à des ajustements de couleur à l'aide d'une application.
Saturation	Correspondance des couleurs optimisée pour l'impression vive de posters, etc.
Colorimétrique	Correspondance des couleurs optimisée pour l'impression de données d'image avec des couleurs précises dans l'espace de couleurs d'entrée. Il s'agit du mode le plus simple si vous souhaitez ajuster la couleur et l'impression. Cependant, il est possible que la gradation soit perdue pour des couleurs d'une plage plus étendue que celle de la reproduction des couleurs de l'imprimante. En général, ceci est aussi appelé colorimétrie relative.

Mode correspondance ICC

1. Dans **Mode correspondance**, sélectionnez **Mode correspondance ICC**.

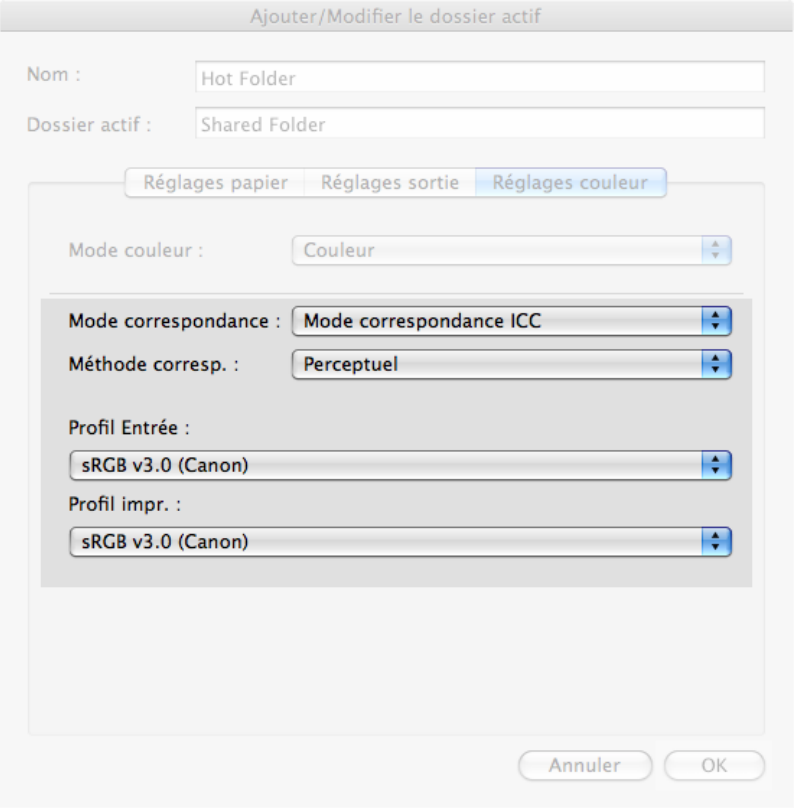

2. Cliquez dans la liste **Méthode corresp.**. et sélectionnez un réglage.

Réglage	Détails
Perceptuel	Correspondance des couleurs optimisée pour une impression attractive de photos ordinaires. La gradation harmonieuse est une fonction. Il s'agit également d'un mode facile d'emploi lorsque vous procédez à des ajustements de couleur à l'aide d'une application.

Réglage	Détails
Saturation	Correspondance des couleurs optimisée pour l'impression vive de posters, etc.
Colorimétrique	Correspondance des couleurs optimisée pour l'impression de données d'image avec des couleurs précises dans l'espace de couleurs d'entrée. Il s'agit du mode le plus simple si vous souhaitez ajuster la couleur et l'impression. Cependant, il est possible que la gradation soit perdue pour des couleurs d'une plage plus étendue que celle de la reproduction des couleurs de l'imprimante. En général, ceci est aussi appelé colorimétrie relative.
Colorimétrique (Aucune correction du point blanc)	La méthode de traitement de correspondance des couleurs est identique **Colorimétrique**. Utilisez-la si vous souhaitez reproduire davantage la couleur du matériau papier cible des données d'image. En général, ceci est aussi appelé colorimétrie absolue.

3. Cliquez sur la liste **Profil Entrée** et sélectionnez un profil d'entrée.

Remarque
- Pour des couleurs conformes à l'impression, sélectionnez le profil d'entrée pour Color imageRUNNER Enlargement Copy du type Color imageRUNNER utilisé.

4. Cliquez sur la liste **Profil impr.** et sélectionnez un profil d'imprimante.

ColorSync

1. Sous **Mode correspondance**, sélectionnez **ColorSync**.

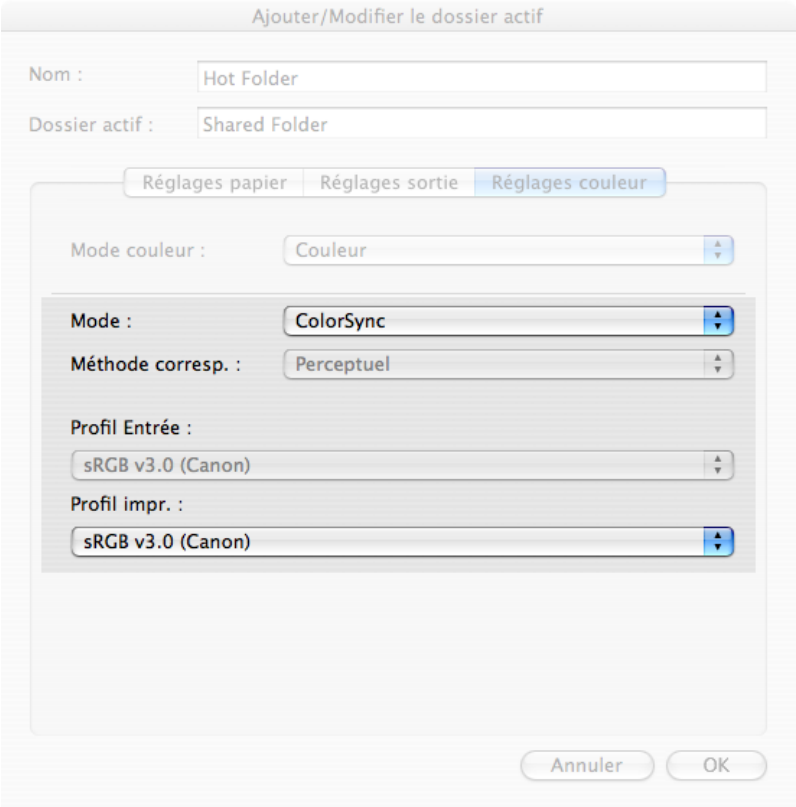

2. Cliquez sur la liste **Profil impr.** et sélectionnez un profil d'imprimante.

Remarque
- Disponible sous Mac OS X 10.3.9-10.4.

Impression d'agrandissements d'originaux numérisés à partir d'un Color imageRUNNER

Les originaux numérisés à partir d'un Color imageRUNNER peuvent être agrandis et imprimés automatiquement.
Les originaux que vous créez en numérisant avec un Color imageRUNNER sont transférés au "dossier actif" puis imprimés automatiquement après agrandissement selon les conditions d'impression que vous spécifiez pour ce dossier.
Cette séquence de traitement s'appelle la fonction Color imageRUNNER Enlargement Copy
Pour utiliser Color imageRUNNER Enlargement Copy, commencez par remplir ces paramètres dans l'ordre suivant.

1. Enregistrez un dossier chaud sur votre ordinateur.
   Enregistrez un dossier chaud sur votre ordinateur pour y conserver les originaux numérisés à partir de Color imageRUNNER et complétez les paramètres d'exemplaire d'agrandissement.
2. Complétez les paramètres de numérisation sur le Color imageRUNNER.
   Configurez le Color imageRUNNER pour envoyer les originaux numérisés au dossier actif.

Une fois ces paramètres remplis, vous pouvez imprimer des exemplaires élargis d'originaux numérisés à partir du Color imageRUNNER.

Enregistrer un dossier actif sur votre ordinateur

Les dossiers utilisés pour **Color imageRUNNER Enlargement Copy** (copie d'agrandissement iR) sont appelés dossiers actifs. Enregistrez un dossier actif sur votre ordinateur pour y conserver des originaux numérisés à partir de Color imageRUNNER. Vous pouvez spécifier les conditions d'impression (telles que la qualité de l'image et la taille du papier) selon les originaux transférés au dossier actif qui seront imprimés. Suivez ces étapes pour enregistrer et modifier les dossiers actifs.

1. Pour afficher la boîte de dialogue **Color imageRUNNER Enlargement Copy**, soit cliquez deux fois sur l'icône **Color imageRUNNER Enlargement Copy.app** après avoir navigué vers **Canon Utilities — iR Enlargement Copy** dans le dossier **Applications** ou cliquez sur **Régler** dans le panneau **Utilitaire**

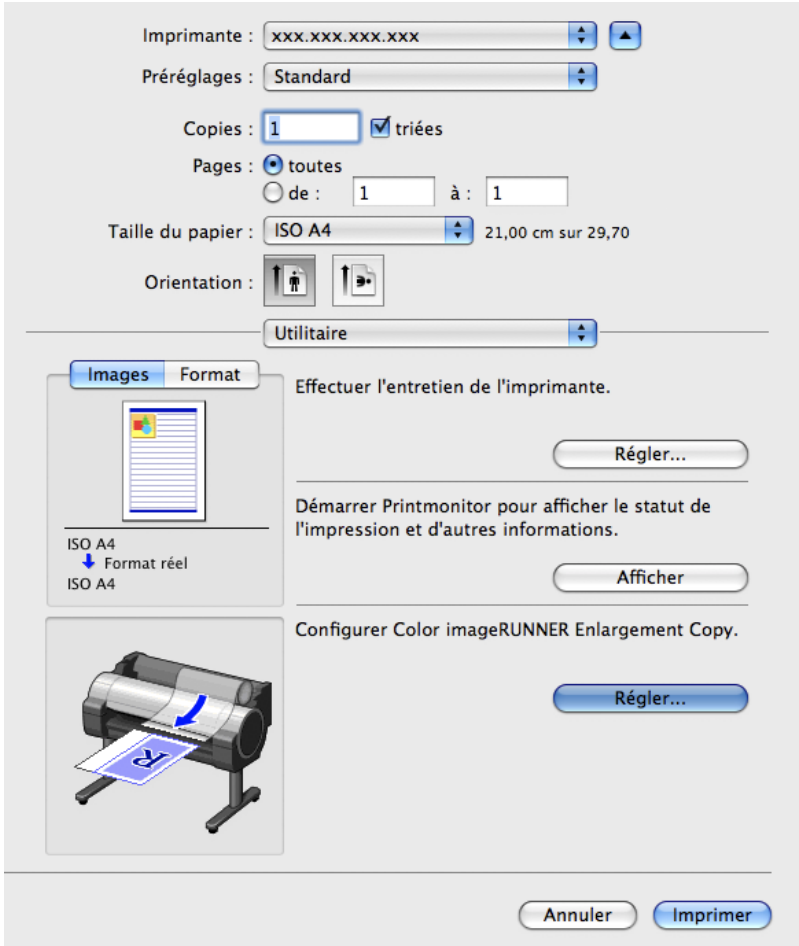

> **Remarque**
> - Votre imprimante est représentée dans la partie inférieure gauche de cet écran.

2. Dans **Réglage pour copie agrandie**, cliquez sur **Ajouter** ou sur **Modifier** et créez ou modifiez le dossier chaud. Pour obtenir des instructions sur l'enregistrement et la modification des dossiers actifs, reportez-vous au fichier d'aide sur l'utilitaire **Color imageRUNNER Enlargement Copy**.

Définition des paramètres de numérisation sur le Color imageRUNNER.

Configurez le Color imageRUNNER pour envoyer les originaux numérisés au dossier actif. Il est facile d'envoyer des originaux numérisés au dossier actif si vous affectez les paramètres numérisés et la destination à un bouton **Favoris** sur le Color imageRUNNER.
Pour obtenir des instructions sur l'affectation de paramètres de numérisation et d'envoi au bouton **Favoris**, consultez le manuel Color imageRUNNER.

Numériser l'original et l'impression d'agrandissement

Suivez les étapes ci-dessous pour numériser un original sur le Color imageRUNNER pour l'impression d'un agrandissement sur l'imprimante. Pour obtenir des instructions détaillées, reportez-vous au manuel Color imageRUNNER.

1. Chargez l'original sur la vitre du plateau d'entraînement ou le chargeur de document du Color imageRUNNER.

2. Appuyez sur **Envoi/Fax** pour afficher l'écran de transmission.

3. Appuyez sur **Favoris** puis sur le bouton **Favoris** attribué au dossier chaud.

4. Appuyez sur **Start** sur le panneau de commande. Si vous numérisez des originaux sur le cylindre de verre, une fois finie, appuyez sur **Fin** à l'écran du panneau tactile.
   Les originaux numérisés sont envoyés au dossier actif et automatiquement agrandis et imprimés suivant les conditions que vous avez spécifiées pour le dossier.

Printmonitor

Caractéristiques de imagePROGRAF Printmonitor 515
Gestion des travaux avec imagePROGRAF Printmonitor 516

Caractéristiques de imagePROGRAF Printmonitor

imagePROGRAF Printmonitor est un utilitaire de vérification de l'état de l'imprimante et de gestion des travaux d'impression.

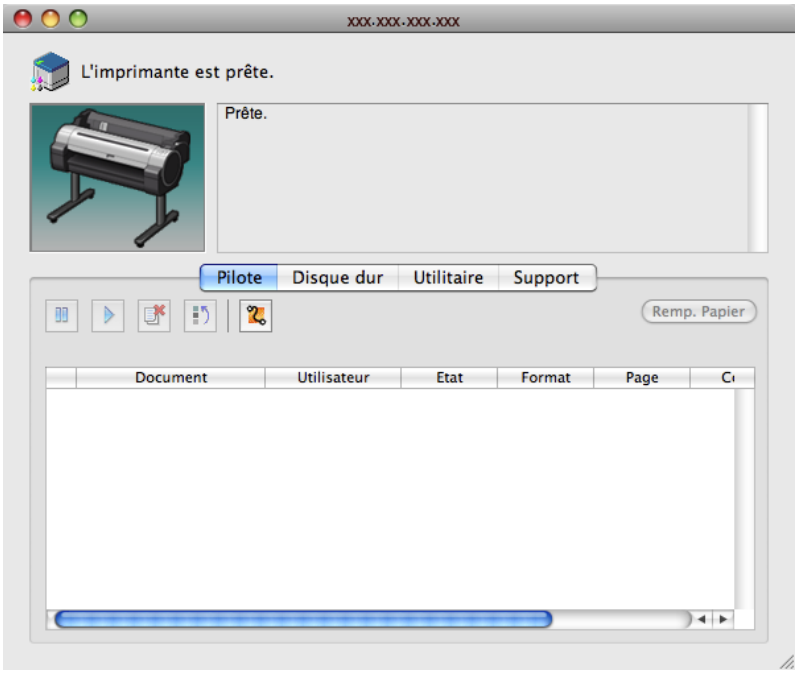

- L'état de l'imprimante peut être vérifié en temps-réel sur un écran d'ordinateur.
- Vous pouvez vérifier l'état des travaux d'impression, les annuler et les gérer selon les besoins.
- Si une erreur d'impression survient, vous pouvez chercher immédiatement des actions correctives.
- Vous pouvez aussi mettre en place une notification automatique par email à l'adresse indiquée de tout problème ou erreur d'impression.
- Vous pouvez vérifier l'état du disque dur et des documents qui y sont enregistrés.

Remarque

- Si l'état de l'imprimante désirée ne s'affiche pas dans imagePROGRAF Printmonitor, sélectionnez à nouveau l'imprimante comme suit.

1. Vérifiez que l'imprimante est allumée et connectée au réseau ou à un port local.
2. Dans le menu **Imprimante**, sélectionnez le nom correspondant à l'imprimante désirée. Une fois l'imprimante détectée, son état s'affiche.
3. Si l'information de l'imprimante n'apparaît pas à l'étape 2, choisissez **Recherche d'imprimante** dans le menu **Imprimante**. La liste des noms d'imprimante du menu **Imprimante** s'actualise avec les imprimantes nouvellement détectées.
4. Dans le menu **Imprimante**, sélectionnez le nom correspondant à l'imprimante désirée. Une fois l'imprimante détectée, son état s'affiche.

Gestion des travaux avec imagePROGRAF Printmonitor

Vous pouvez utiliser la panneau **Pilote** de imagePROGRAF Printmonitor pour des opérations du type Pause et Annulation des travaux d'impression.

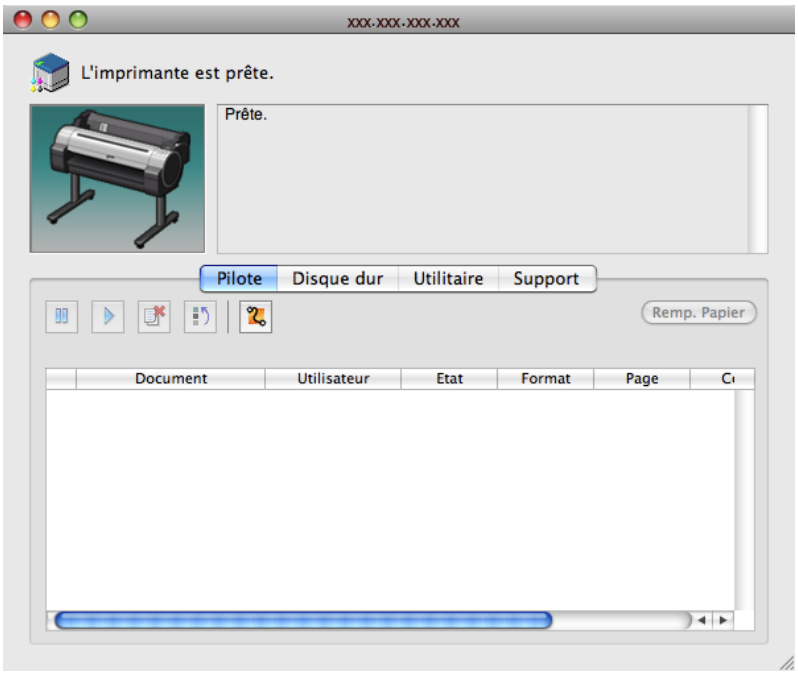

Avancer les autres travaux

Si vous sélectionnez un travail d'impression et si vous cliquez sur le bouton , le travail sélectionné est imprimé avant celui qui le précède immédiatement dans la file d'attente d'impression.

Pause/Retour aux travaux d'impression

Sélectionnez un travail d'impression et cliquez sur le bouton pour interrompre provisoirement le travail sélectionné.
Pour reprendre l'impression d'un travail mis en pause, sélectionnez le travail d'impression et cliquez sur le bouton .

> **Remarque**
> - Quand toutes les données d'impression d'un travail d'impression ont été envoyées à l'imprimante, il n'est plus possible de mettre le travail sur pause/retour.

Annulation des travaux d'impression

Sélectionnez un travail d'impression et cliquez sur le bouton pour annuler l'impression du travail sélectionné.

> **Remarque**
> - Il n'est pas possible d'annuler les travaux d'impression des autres utilisateurs.

Il n'est pas possible d'annuler les travaux d'impression des autres utilisateurs.

L'impression d'un travail sous **Etat** de **En attente** est mis en pause parce que le papier spécifié par le pilote en correspond pas au papier chargé dans l'imprimante.

Pour imprimer le travail en attente, procédez de la manière suivante.

1. Sélectionnez le travail en attente et cliquez sur le bouton **Remp. Papier**.

2. Changez le papier se trouvant dans l'imprimante pour un papier de format approprié.

Remarque

- Pour poursuivre l'impression sans changer le papier se trouvant dans l'imprimante, sélectionnez le travail en attente et cliquez sur le bouton **Poursuivre impression**.

Media Configuration Tool

Caractéristiques de Media Configuration Tool 518
Conditions de fonctionnement 518
Procédures d'installation 518
Procédure de désinstallation 521
Démarrage de Media Configuration Tool 524

Fenêtre principale de Media Configuration Tool 525

Modification des informations sur le type de papier 526
Ajout de types de papier 527
Modification des noms de papier 529
Suppression des types de papiers que vous avez ajoutés 531
Basculement entre afficher/masquer l'affichage des types de papier 532
Changement de l'ordre d'affichage des types de papier 534
Mise à jour des types de papier 535

Caractéristiques de Media Configuration Tool

Le Media Configuration Tool dispose des fonctionnalités suivantes.

- Il donne des informations sur d'autres papiers (types de papiers) pris en charge par l'imprimante et qui doivent être enregistrés dans le panneau de commande de l'imprimante, ainsi que dans son pilote, en utilisant les fichiers d'informations correspondants sur le papier (fichiers .amf et .med).
- Vous pouvez réorganiser les listes de types de papier et les renommer dans le panneau de commande de l'imprimante, ainsi que dans les boîtes de dialogue du pilote d'imprimante, outre d'autres fonctionnalités.

Important
- Le Media Configuration Tool s'installe normalement pendant que vous installez le pilote d'imprimante depuis le User Software CD-ROM, et les informations sur le papier sont également configurées. Vous pourrez utiliser cet outil ultérieurement pour ajouter ou modifier les informations sur le papier selon vos désirs.

Pilotes utilisables avec Media Configuration Tool

- imagePROGRAF Printer Driver

Conditions de fonctionnement

Vous pouvez utiliser Media Configuration Tool dans l'environnement suivant.

- Système d'exploitation compatible
  Mac OS X (10.3.9 ou ultérieur)
- Logiciels qui doivent être installés
  imagePROGRAF Printer Driver

Procédures d'installation

Démarrez la dernière version de l'utilitaire d'installation de Media Configuration Tool et suivez les procédures ci-dessous pour installer Media Configuration Tool.

Important
- Le Media Configuration Tool est configuré automatiquemnt par le logiciel d'installation du **User Software CD-ROM**.

1. Double-cliquez sur l'icône **MCT Installer iPFxxxx for X** pour démarrer l'utilitaire d'installation Media Configuration Tool.

Remarque
- L'icône **iPFxxxx** est le nom de votre imprimante.

2. Entrez le nom et le mot de passe de l'administrateur et cliquez sur le bouton **OK**.

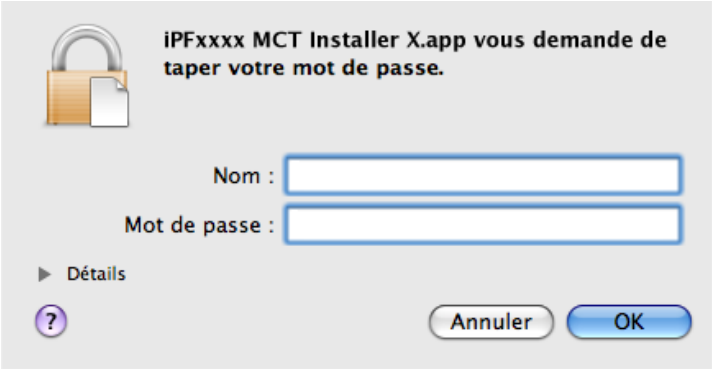

3. L'écran suivant présente les sélections possibles pour le pays ou la région.
Cliquez sur le nom du pays ou de la région, puis cliquez sur le bouton **OK**.

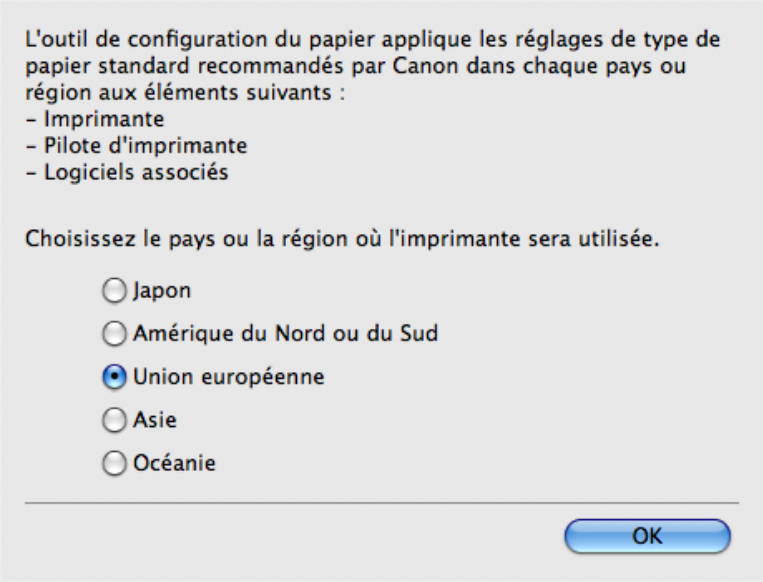

4. Le **Licence** apparaît.
Après avoir lu le contrat de licence de logiciel de Canon, cliquez sur le bouton **Continuer**.

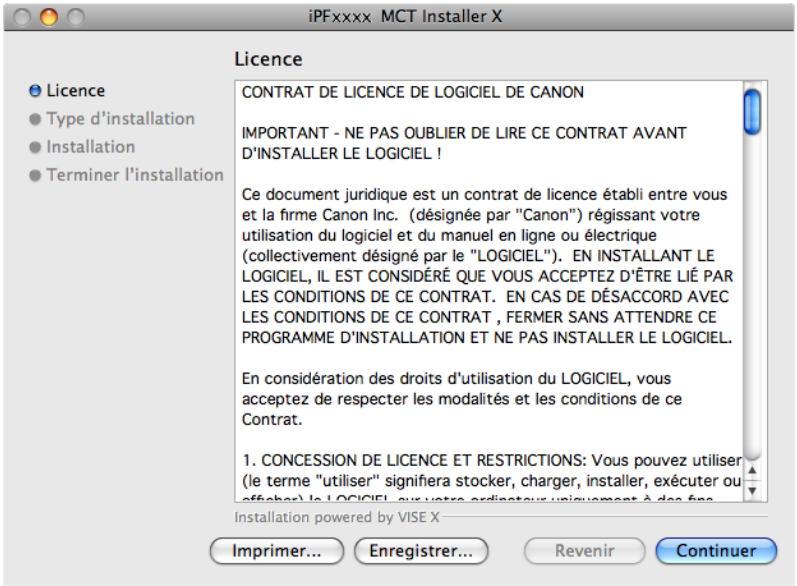

5. Cliquez sur le bouton **Accepter**.

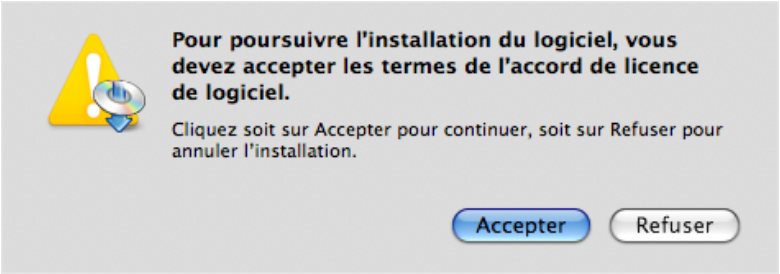

6. électionner **Installation standard**, puis cliquez sur le bouton **Installer**.

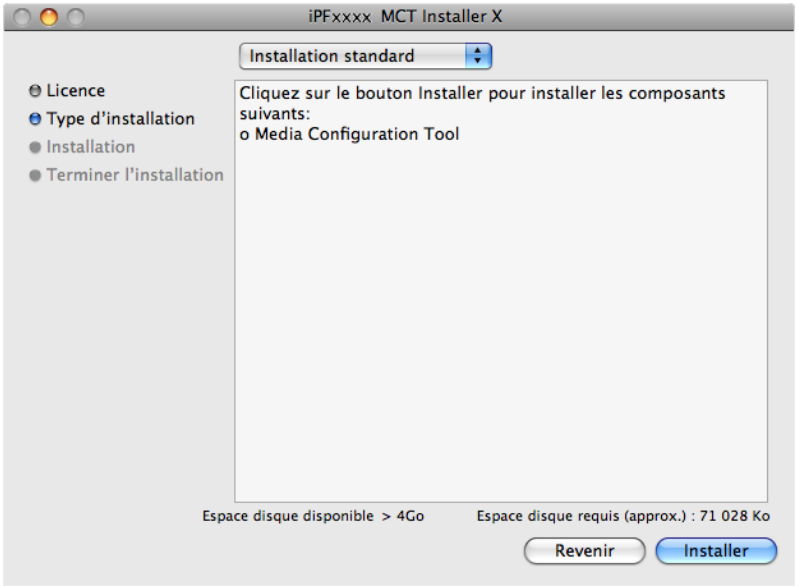

7. Appuyez sur le bouton **Continuer** pour quitter les autres applications.

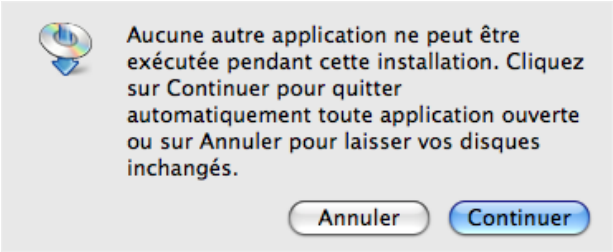

8. Quand le message suivant apparaît, cliquez sur le bouton **Quitter**.

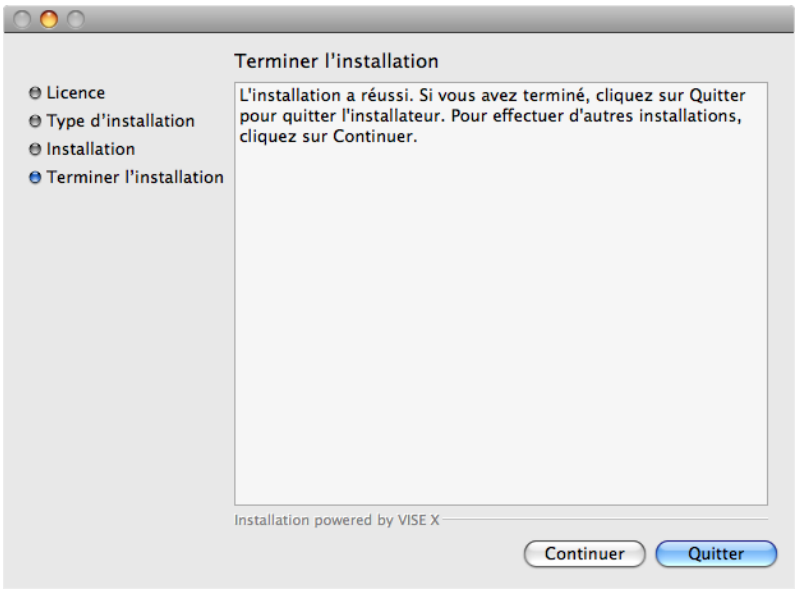

L'installation de Media Configuration Tool est terminée.

Remarque
- Si l'installation a été réalisée correctement, le dossier **Media Configuration Tool** se trouve dans le dossier suivant.
  Applications > **Canon Utilities** > **iPFxxxx Media Configuration Tool**
- Le dossier ci-dessus **iPFxxxx** est le nom de votre imprimante.

Procédure de désinstallation

1. Double-cliquez sur l'icône **MCT Installer iPFxxxx for X** pour démarrer l'utilitaire d'installation Media Configuration Tool.

Remarque
- L'icône **iPFxxxx** est le nom de votre imprimante.

2. Entrez le nom et le mot de passe de l'administrateur et cliquez sur le bouton **OK**.

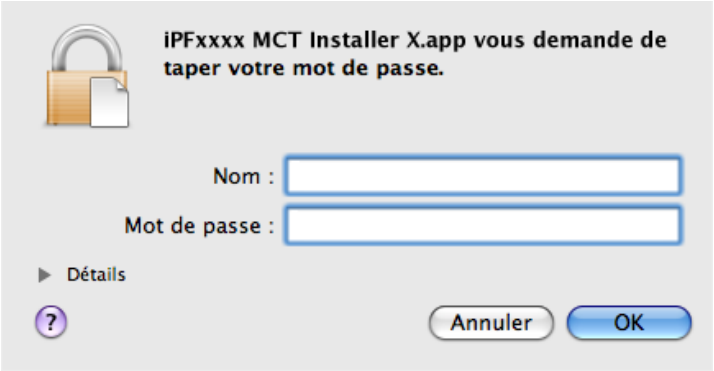

3. L'écran suivant présente les sélections possibles pour le pays ou la région.
Cliquez sur le nom du pays ou de la région, puis cliquez sur le bouton **OK**.

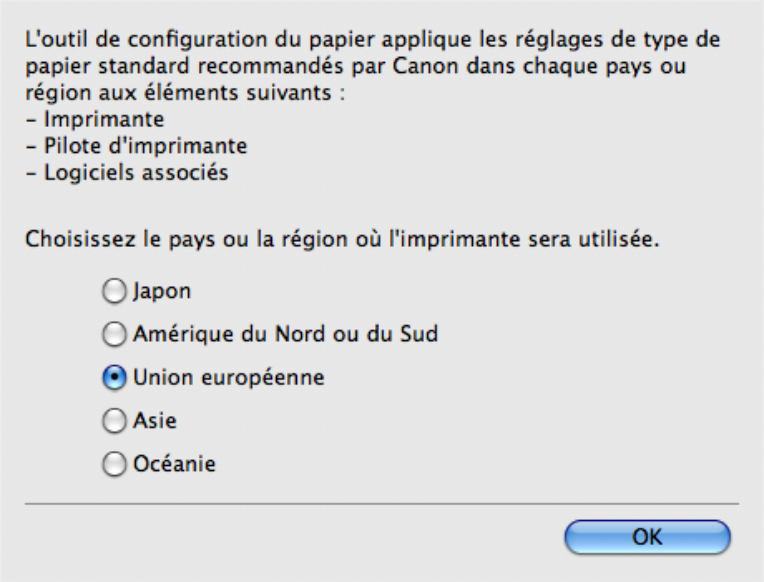

4. Le **Licence** apparaît.
Après avoir lu le contrat de licence de logiciel de Canon, cliquez sur le bouton **Continuer**.

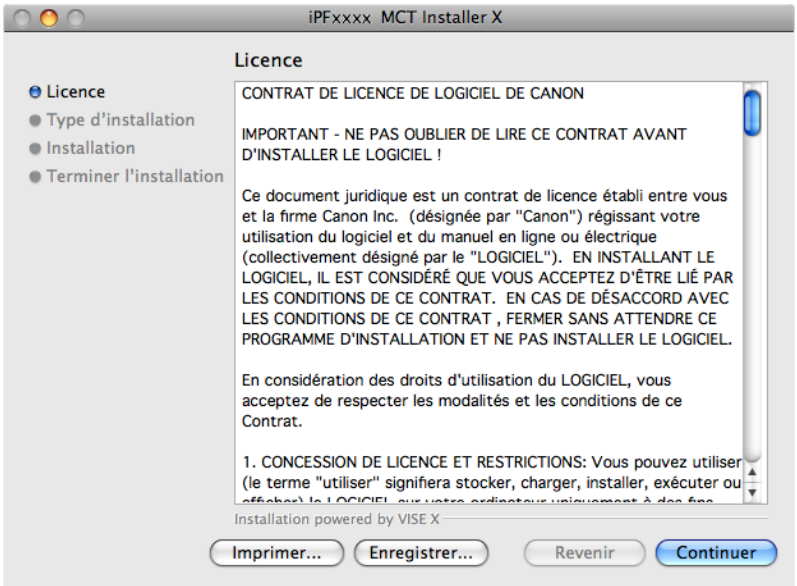

5. Cliquez sur le bouton **Accepter**.

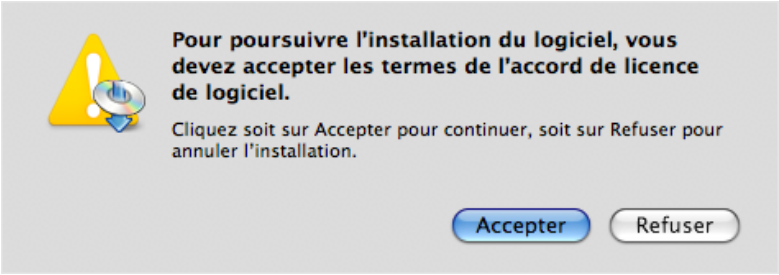

6. Sélectionnez **Désinstaller**.

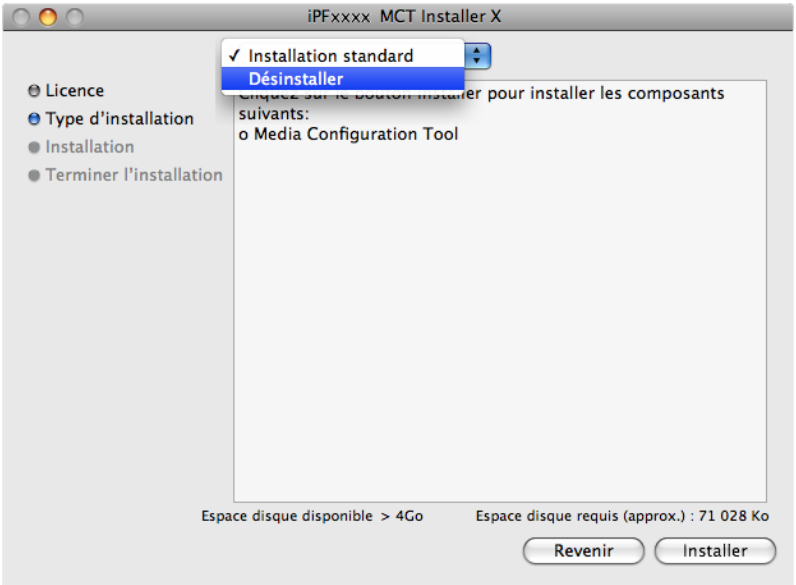

7. Cliquez sur le bouton **Désinstaller**.

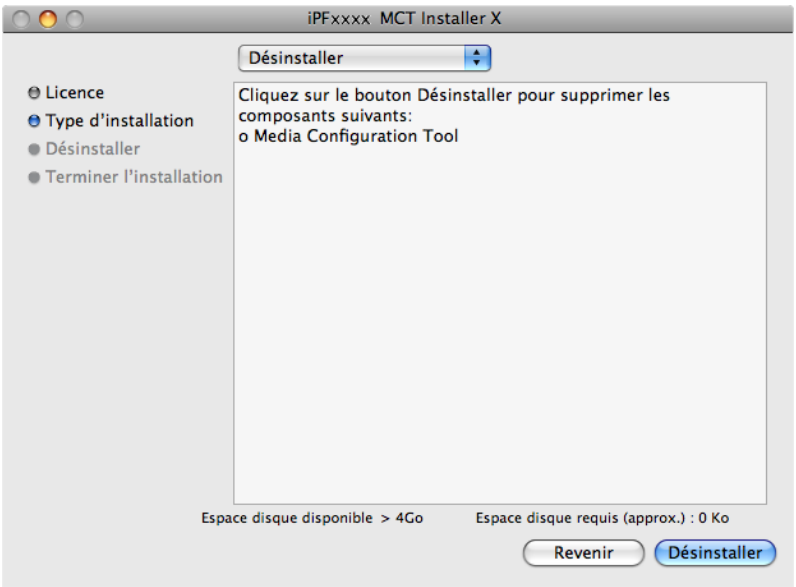

8. Appuyez sur le bouton **Continuer** si une autre application est en cours d'exécution.

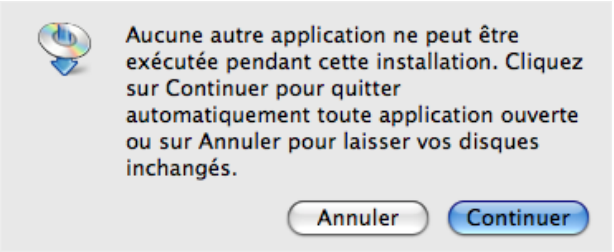

9. Quand le message suivant apparaît, cliquez sur le bouton **Quitter**.

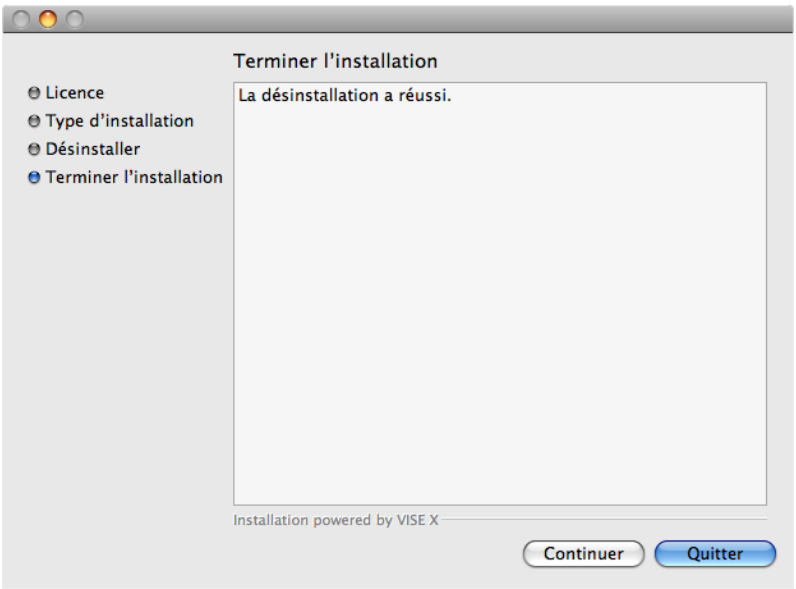

Media Configuration Tool a été désinstallés.

Démarrage de Media Configuration Tool

Les procédures de lancement de Media Configuration Tool sont les suivantes.
Dans le menu **Applications** sélectionnez **Canon Utilities** > **iPFxxxx Media Configuration Tool** > **MCTxxxx.app**.

La fenêtre principale de Media Configuration Tool s'affiche.

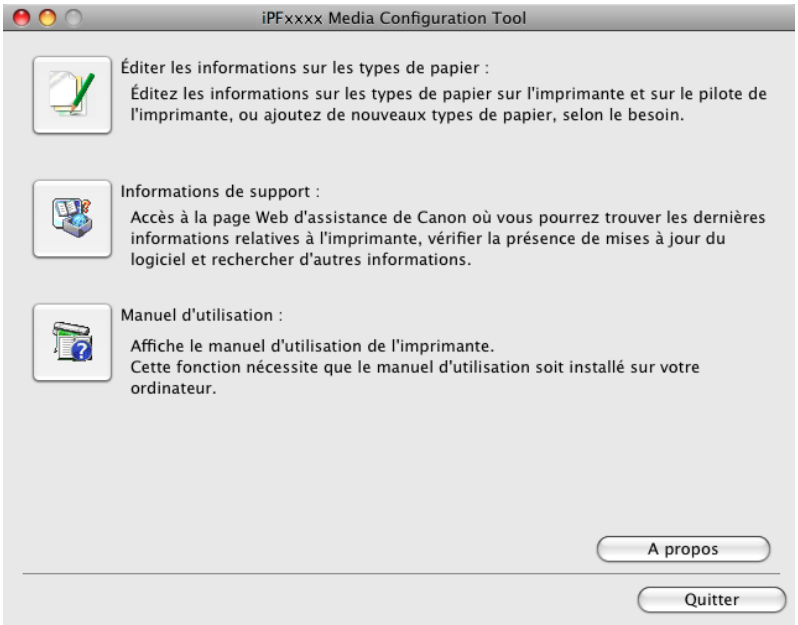

Remarque

- Si aucun pilote d'imprimante compatible n'est installé, Media Configuration Tool ne démarre pas. Si vous essayez de démarrer Media Configuration Tool quand aucun pilote d'imprimante n'est installé, le message d'avertissement ci-dessous apparaît.

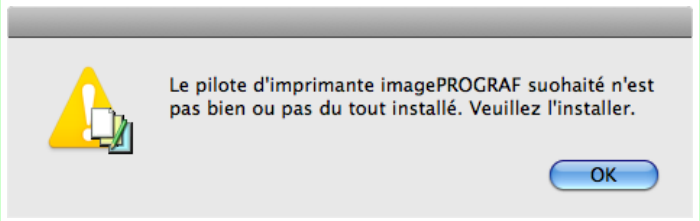

Fenêtre principale de Media Configuration Tool

Les descriptions qui suivent concernent la fenêtre principale de Media Configuration Tool.

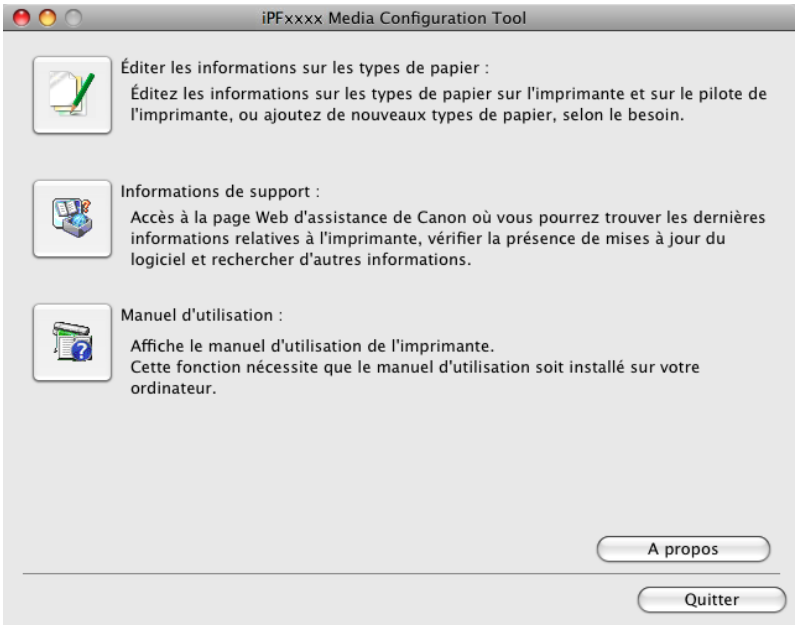

Remarque

- Pour l'étape concernant l'ouverture de la fenêtre principale de Media Configuration Tool, voir "Démarrage de Media Configuration Tool." →P.524

Bouton **Éditer les informations sur les types de papier**

Cliquez sur le bouton pour ouvrir la boîte de dialogue **Modifier les types de papier** qui permet d'apporter des modifications aux types de papier.
Pour plus d'informations sur **Éditer les informations sur les types de papier**, voir "Modification des informations sur le type de papier." →P.526 .

Bouton **Informations de support**

Cliquez sur ce bouton pour accéder à la page Web d'assistance Canon où vous trouverez les informations les plus récentes sur l'imprimante et où vous pourrez également vérifier s'il existe des mises à jour du logiciel et rechercher d'autres informations.

Bouton **Manuel d'utilisation**

Cliquez sur ce bouton pour afficher le manuel d'utilisation de l'imprimante. Pour utiliser cette fonction, le manuel d'utilisation doit être installé sur l'ordinateur.

Modification des informations sur le type de papier

Cliquez sur le bouton **Éditer les informations sur les types de papier** dans la fenêtre principale de Media Configuration Tool pour afficher la boîte de dialogue **Modifier les types de papier**.

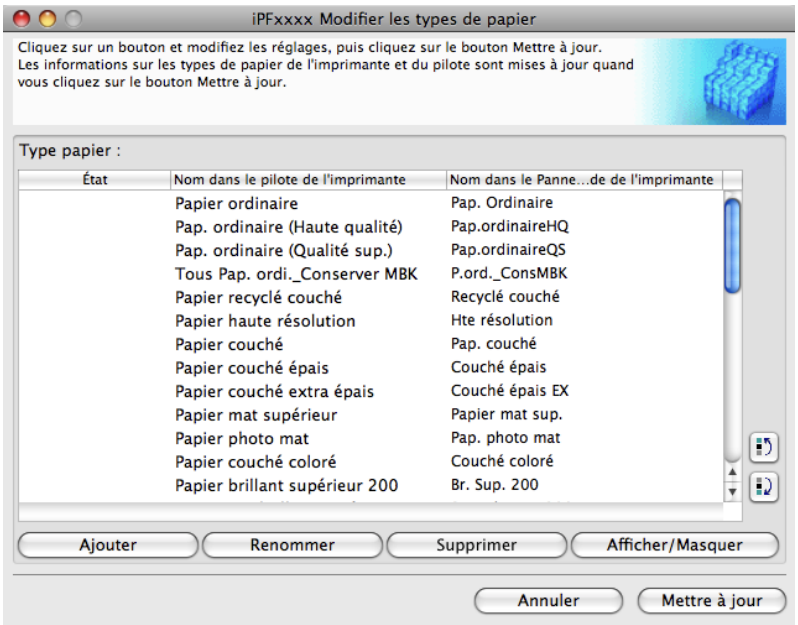

Cette boîte de dialogue présente les fonctions pour les opérations suivantes.

- Ajout de types de papier →P.527
- Modification des noms de papier →P.529
- Suppression des types de papiers que vous avez ajoutés →P.531
- Basculement entre afficher/masquer l'affichage des types de papier →P.532
- Changement de l'ordre d'affichage des types de papier →P.534

Remarque
- Dans certaines conditions, il peut être impossible de supprimer, afficher/cacher et modifier l'ordre d'affichage.

Ajout de types de papier

Les fichiers d'informations sur les papiers (fichiers .amf) émis par Canon sont enregistrés dans le panneau de commande et le pilote de l'imprimante.

Important
- Ne lancez pas d'impression sur l'imprimante concernée pendant que vous ajoutez des types de papier.

1. Ouvrez la boîte de dialogue **Modifier les types de papier**, puis cliquez sur le bouton **Ajouter**.

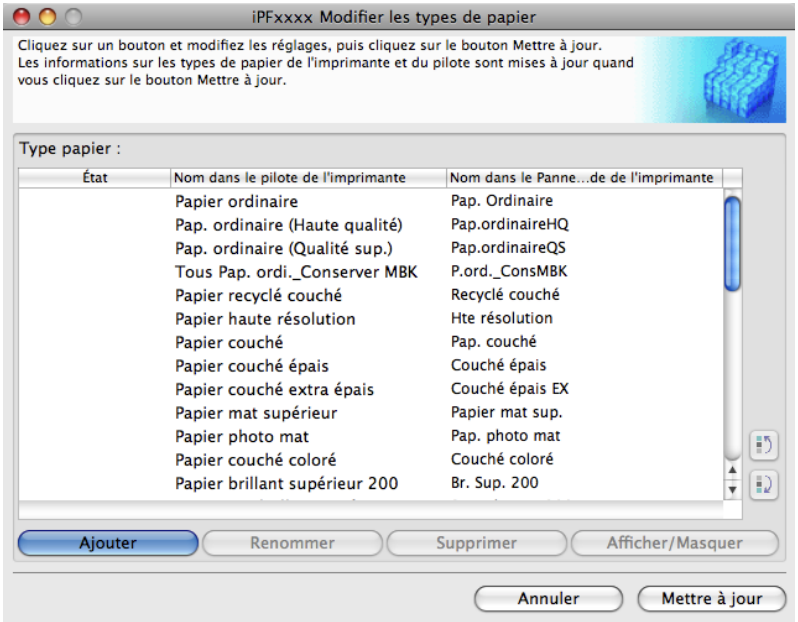

2. La boîte de dialogue **Ajouter type de papier** apparaît.
Cliquez sur le bouton **Parcourir**.

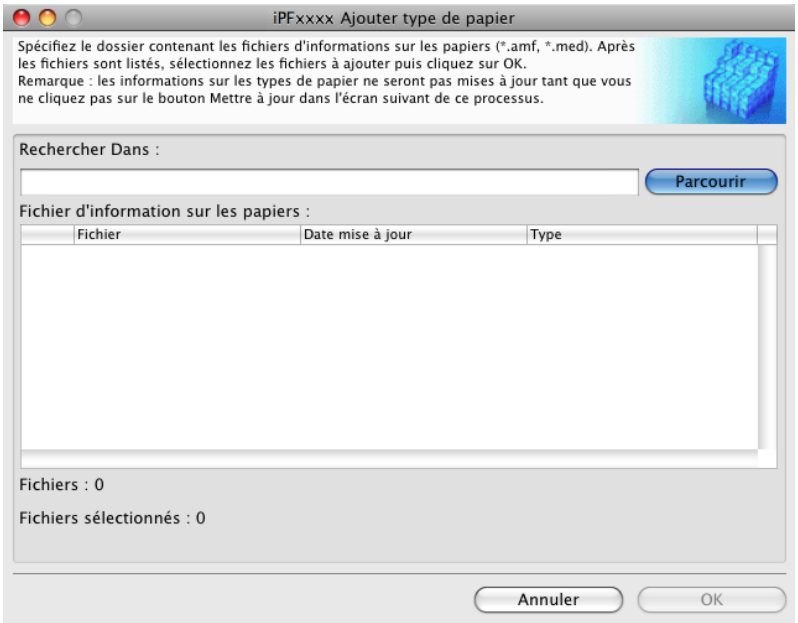

3. Choisissez le dossier qui contient les fichiers d'informations sur le papier (fichiers .amf), puis cliquez sur le bouton **Ouvrir**.

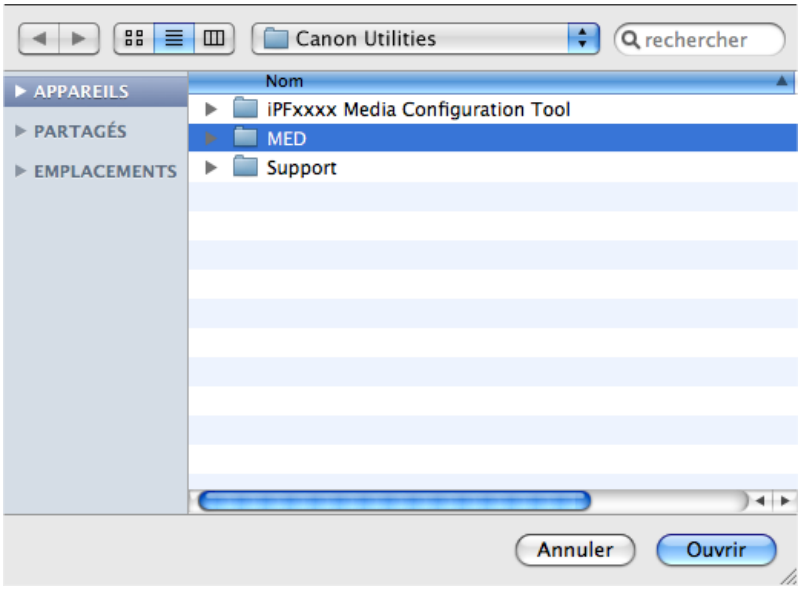

4. Les noms des fichiers d'informations sur le papier sélectionnés parmi les dossiers de la boîte de dialogue **Ouvrir** sont affichés dans **Fichier d'information sur les papiers** dans la boîte de dialogue **Ajouter type de papier**. Cochez les cases du papier à ajouter, puis cliquez sur le bouton **OK**.

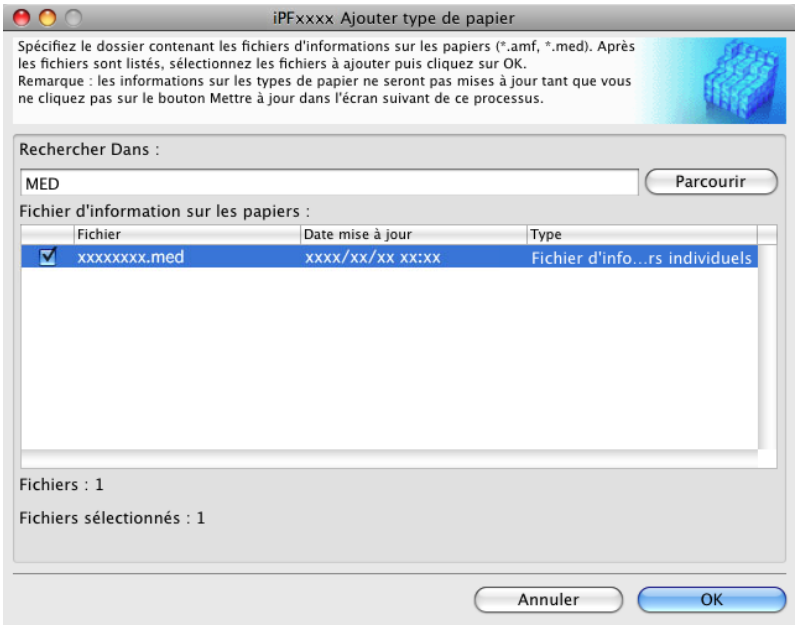

Important

- Si **Fichier d'information sur les papiers principaux** est affiché comme **Type** du **Fichier d'information sur les papiers**, les réglages de l'ordre d'affichage des types de papier et de l'affichage ou non des types de papier sont initialisés. Reconfigurez-les après avoir ajouté le fichier d'information sur les papiers principaux.

5. Cliquez sur **OK** lorsque le message de confirmation apparaît.

6. Dans la boîte de dialogue **Modifier les types de papier**, cliquez sur le bouton **Mettre à jour**.

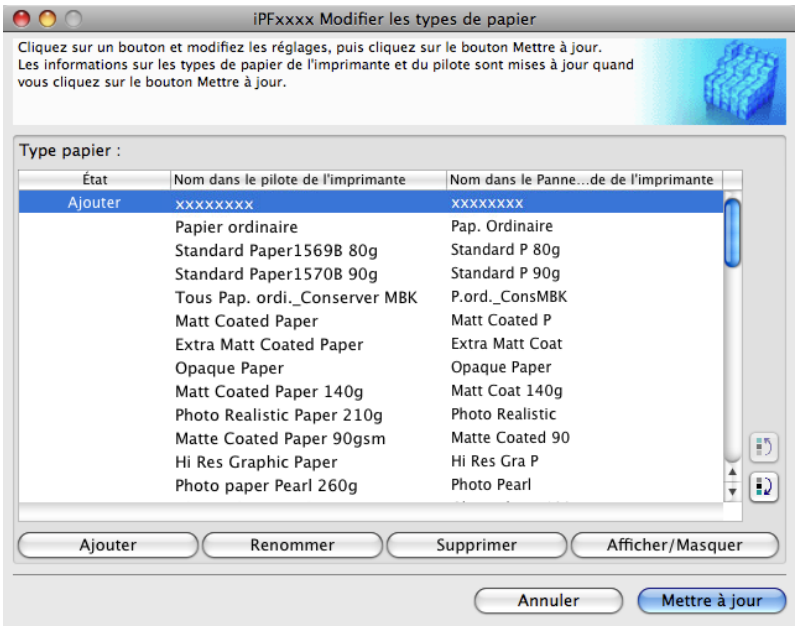

L'assistant **Mettre à jour les types de papier** démarre maintenant. Pour obtenir des détails sur la procédure permettant de mettre à jour les informations sur le papier à l'aide de l'assistant **Mettre à jour les types de papier**, voir "Mise à jour des types de papier." →P.535

Important

- Assurez-vous de cliquer sur le bouton Mettre à jour sinon vos changements ne seront pas appliqués à l'imprimante, ni à son pilote.

Modification des noms de papier

1. Ouvrez la boîte de dialogue **Modifier les types de papier**.

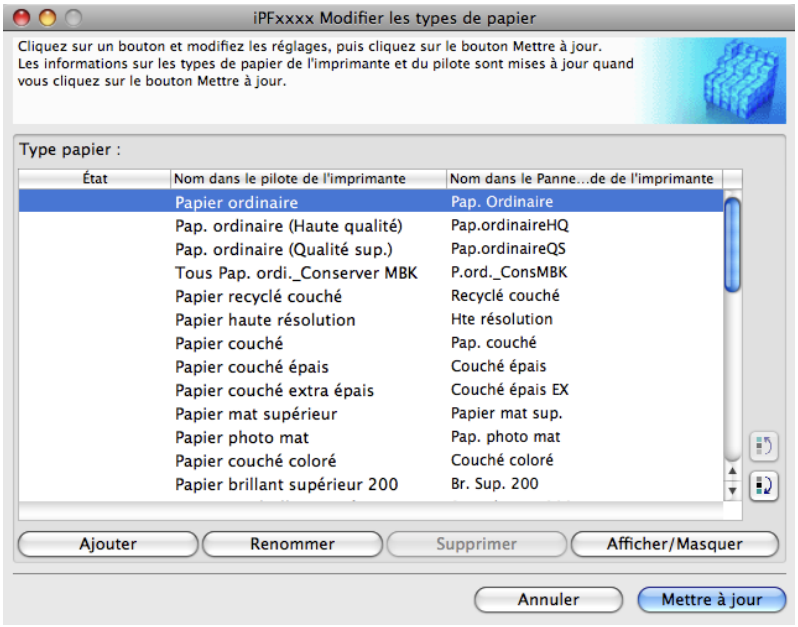

2. Dans la liste **Type papier**, sélectionnez le nom à modifier.
Cliquez sur le bouton **Renommer**.

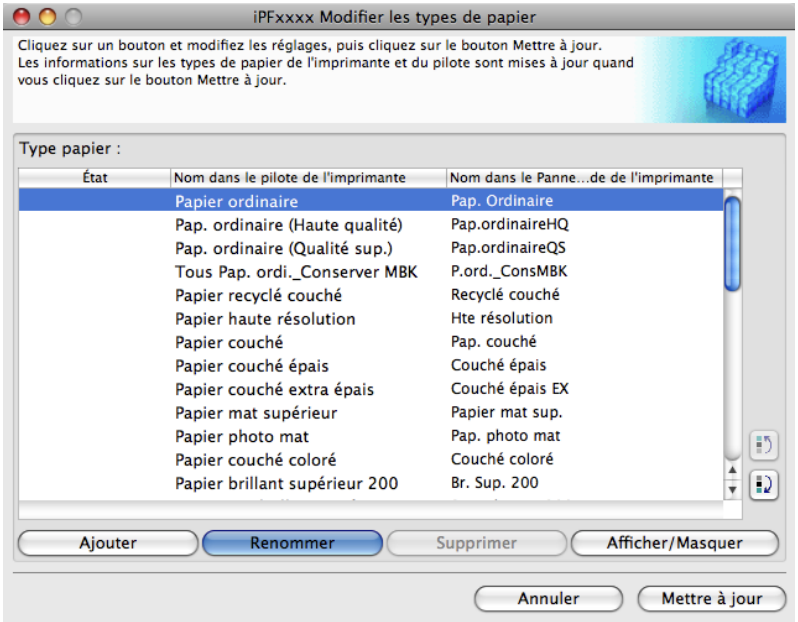

3. La boîte de dialogue **Renommer les papiers** apparaît.
Modifiez les noms dans **Nom dans le pilote** et **Nom sur Pan. Commande**, puis cliquez sur le bouton **OK**.

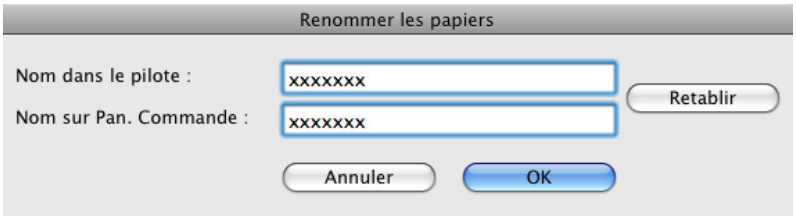

Remarque
- Pour restaurer les noms initiaux, cliquez sur le bouton **Retablir**.

4. Dans la boîte de dialogue **Modifier les types de papier**, cliquez sur le bouton **Mettre à jour**.

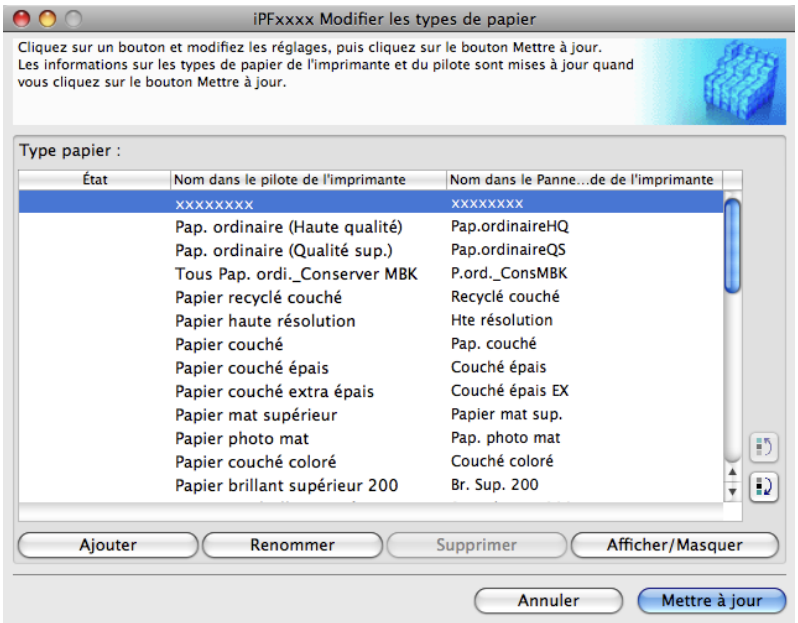

L'assistant **Mettre à jour les types de papier** démarre maintenant. Pour obtenir des détails sur la procédure permettant de mettre à jour les informations sur le papier à l'aide de l'assistant **Mettre à jour les types de papier**, voir "Mise à jour des types de papier." →P.535

Important
- Assurez-vous de cliquer sur le bouton Mettre à jour sinon vos changements ne seront pas appliqués à l'imprimante, ni à son pilote.

Suppression des types de papiers que vous avez ajoutés

1. Ouvrez la boîte de dialogue **Modifier les types de papier**.

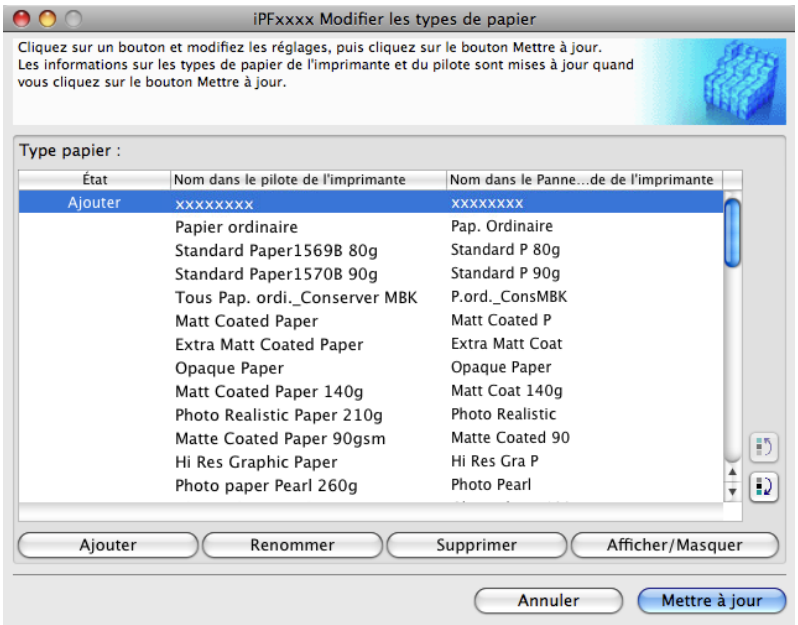

2. Dans la liste **Type papier**, sélectionnez le nom du papier à supprimer.
Cliquez sur le bouton **Supprimer**.

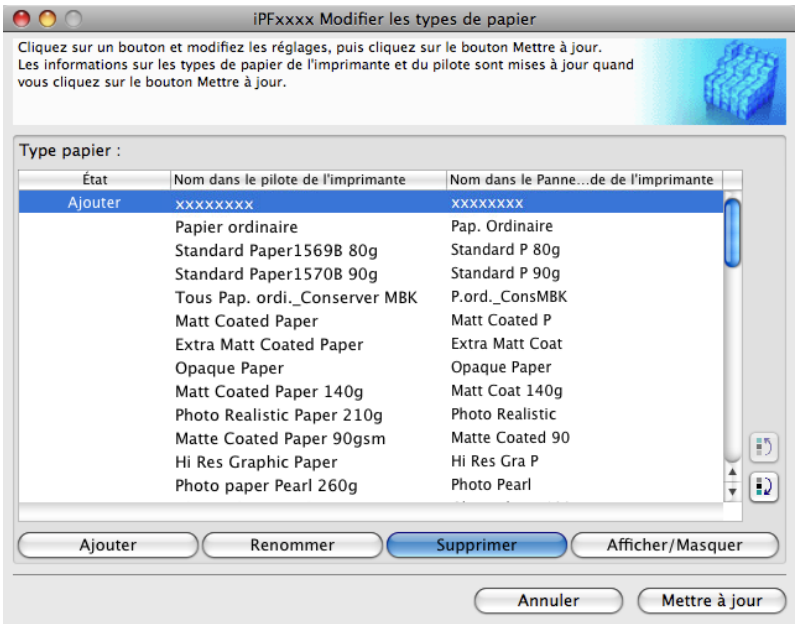

Remarque
- Vous pouvez uniquement supprimer le papier dont l' **État** est **Type papier** dans **Ajouter**.

3. Dans la boîte de dialogue **Modifier les types de papier**, cliquez sur le bouton **Mettre à jour**.

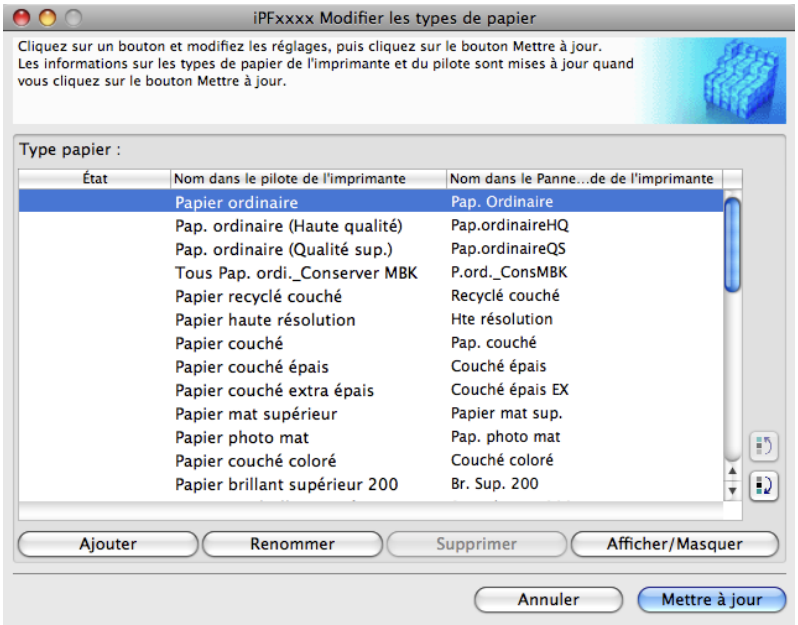

L'assistant **Mettre à jour les types de papier** démarre maintenant. Pour obtenir des détails sur la procédure permettant de mettre à jour les informations sur le papier à l'aide de l'assistant **Mettre à jour les types de papier**, voir "Mise à jour des types de papier." →P.535

Important
- Assurez-vous de cliquer sur le bouton Mettre à jour sinon vos changements ne seront pas appliqués à l'imprimante, ni à son pilote.

Basculement entre afficher/masquer l'affichage des types de papier

1. Ouvrez la boîte de dialogue **Modifier les types de papier**.

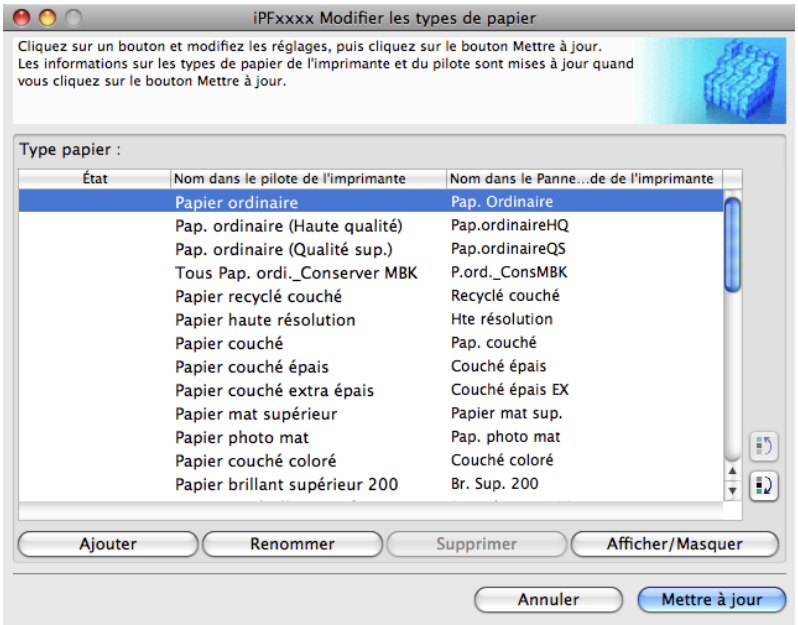

2. Dans la liste **Type papier**, sélectionnez le nom du papier que vous souhaitez afficher ou cacher.
Cliquez sur le bouton **Afficher/Masquer**.
Le papier sélectionné est alternativement affiché ou masqué.

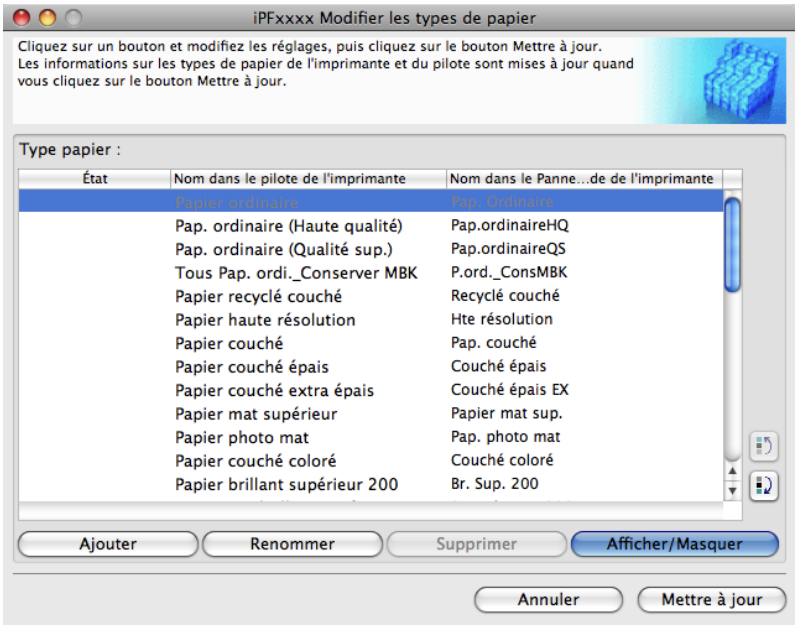

Remarque

- Les noms des papiers cachés apparaissent en gris dans la liste **Type papier**.
- À chaque clic du bouton **Afficher/Masquer**, le mode d'affichage passe cycliquement de l'affichage du pilote de l'imprimante et du panneau de l'imprimante à l'affichage ni du pilote ni du panneau de l'imprimante, puis à celui du seul panneau de l'imprimante.

3. Dans la boîte de dialogue **Modifier les types de papier**, cliquez sur le bouton **Mettre à jour**.

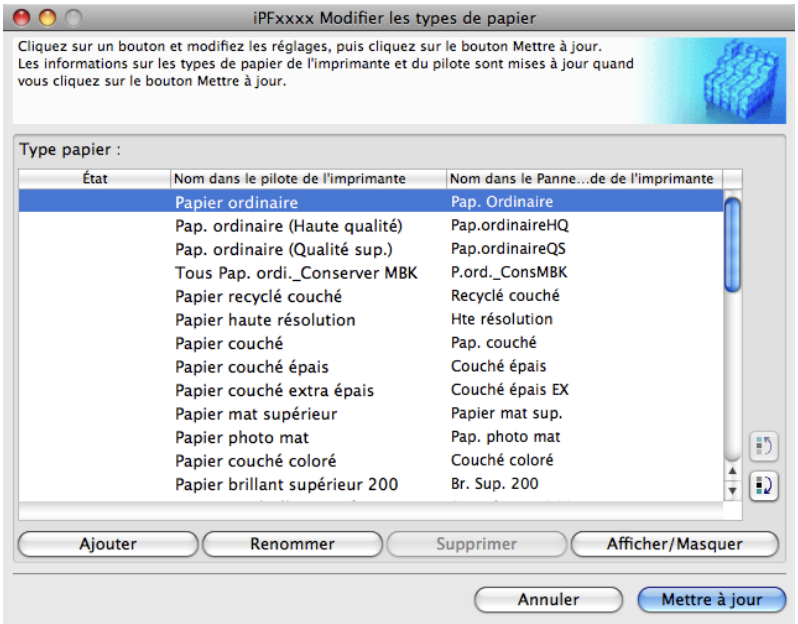

L'assistant **Mettre à jour les types de papier** démarre maintenant. Pour obtenir des détails sur la procédure permettant de mettre à jour les informations sur le papier à l'aide de l'assistant **Mettre à jour les types de papier**, voir "Mise à jour des types de papier." →P.535

Important

- Assurez-vous de cliquer sur le bouton Mettre à jour sinon vos changements ne seront pas appliqués à l'imprimante, ni à son pilote.

Changement de l'ordre d'affichage des types de papier

1. Ouvrez la boîte de dialogue **Modifier les types de papier**.

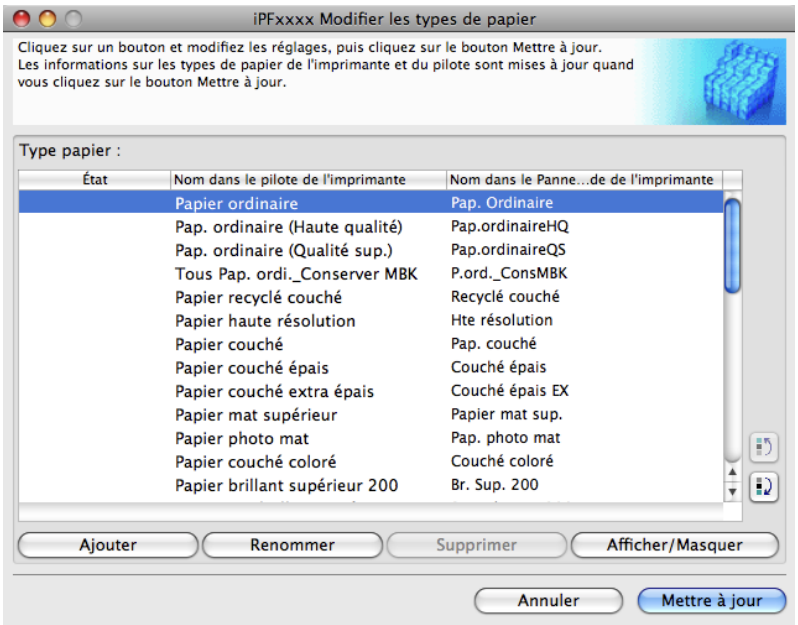

2. Dans la liste **Type papier**, sélectionnez le papier pour lequel vous souhaitez changer l'ordre d'affichage, puis cliquez sur les boutons pour déplacer l'élément (ou).
L'élément sélectionné se déplace d'une ligne vers le haut ou vers le bas chaque fois que vous cliquez sur le bouton.

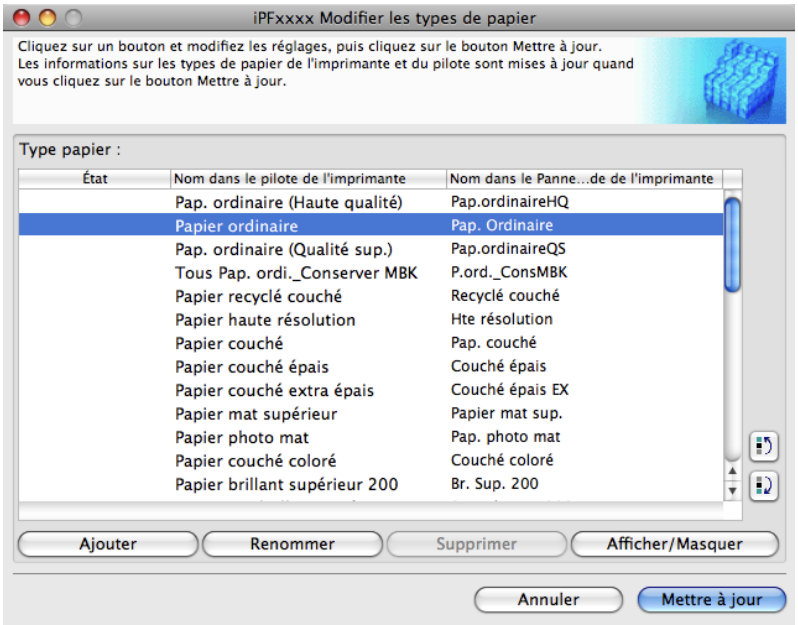

3. Dans la boîte de dialogue **Modifier les types de papier**, cliquez sur le bouton **Mettre à jour**.

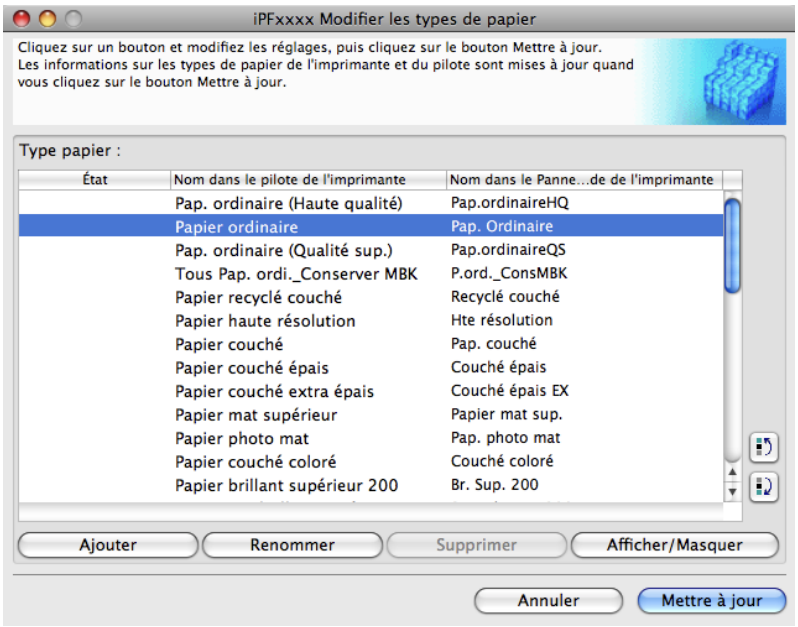

L'assistant **Mettre à jour les types de papier** démarre maintenant. Pour obtenir des détails sur la procédure permettant de mettre à jour les informations sur le papier à l'aide de l'assistant **Mettre à jour les types de papier**, voir "Mise à jour des types de papier." →P.535

> **Important**
> - Assurez-vous de cliquer sur le bouton Mettre à jour sinon vos changements ne seront pas appliqués à l'imprimante, ni à son pilote.

Mise à jour des types de papier

Quand vous cliquez sur le bouton **Mettre à jour** dans la boîte de dialogue **Modifier les types de papier**, l'assistant **Mettre à jour les types de papier** démarre. Vous pouvez utiliser cet assistant pour ajouter de nouvelles informations sur les papiers et le pilote d'imprimante.
La procédure pour la mise à jour des informations concernant les papiers avec l'assistant **Mettre à jour les types de papier** est la suivante.

> **Important**
> - Cette procédure part de l'hypothèse que Media Configuration Tool a été mis à jour ou que vous possédez un fichier d'information sur les supports pour le papier qui doit être mis à jour.

1. Vérifiez que l'imprimante pour laquelle les informations de papiers doivent être mises à jour est affichée dans **Imprimante** de la boîte de dialogue **Mettre à jour les types de papier - Sélectionner une imprimante**, puis cliquez sur le bouton **Suivant**.

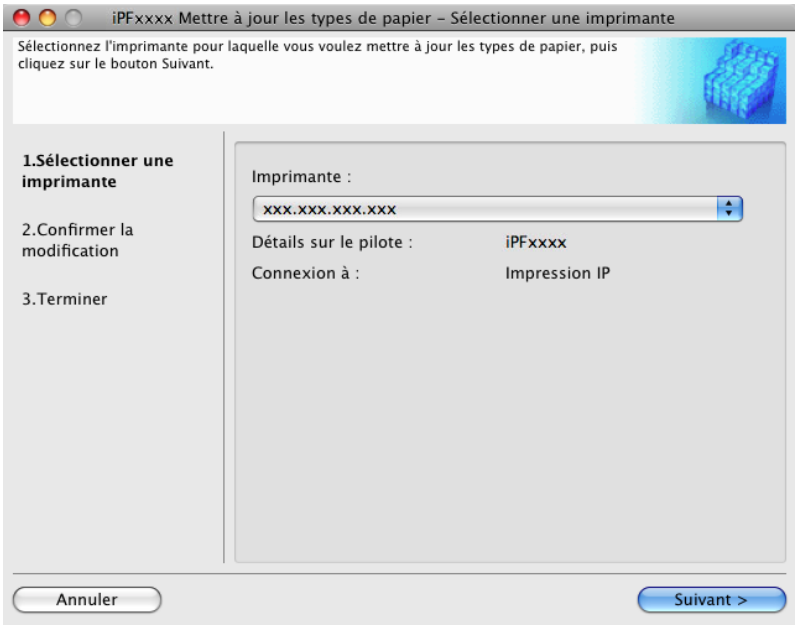

2. La communication avec l'imprimante démarre et la boîte de dialogue suivante apparaît.

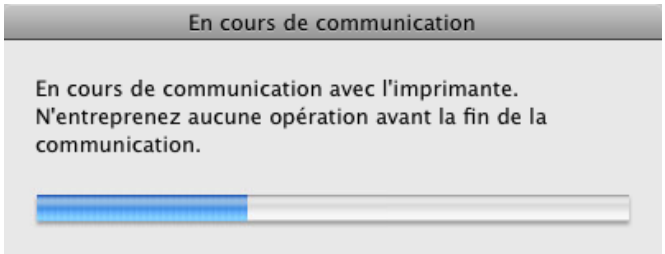

Important

- N'essayez pas d'imprimer ou ne mettez pas l'imprimante hors tension pendant que le programme communique avec l'imprimante.

Attention

- Si le programme ne peut pas communiquer avec l'imprimante, le message d'avertissement suivant est affiché.

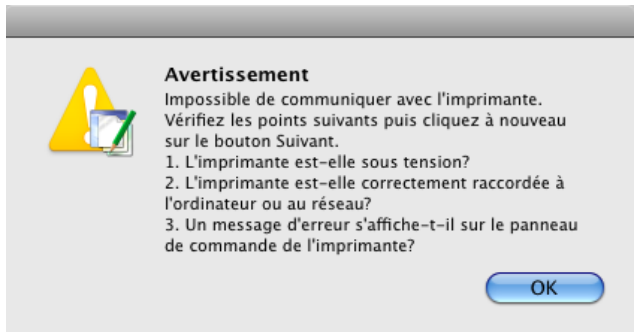

3. Lorsque le programme a terminé sa communication avec l'imprimante, la boîte de dialogue **Mettre à jour les types de papier - Confirmer la modification** apparaît. Confirmez que les informations de l'imprimante ont bien été reçues.
Pour effectuer la mise à jour, cliquez sur le bouton **Exécuter**.

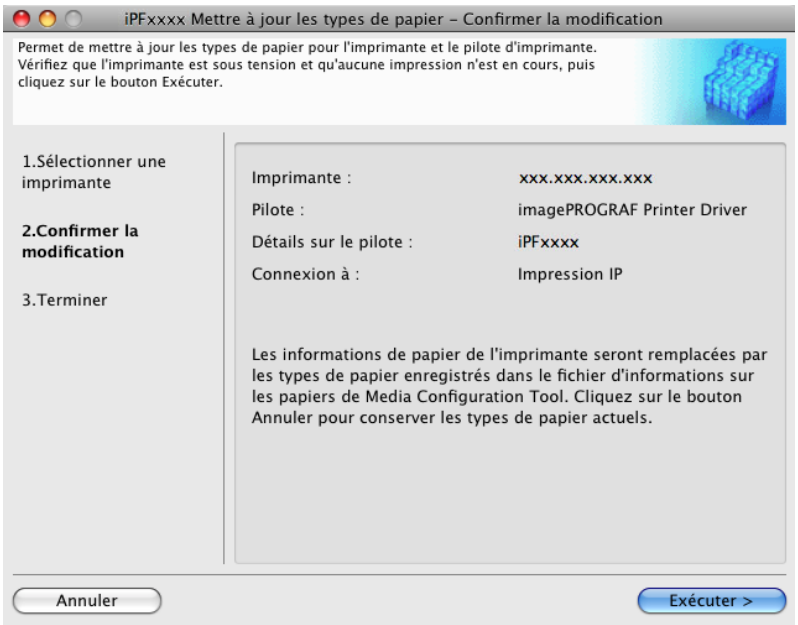

Important
- Quand des données autres que les données de mises à jour sont présentes dans l'imprimante, le fichier d'information sur les papiers sélectionné est mis à jour. Si vous souhaitez conserver les données se trouvant dans l'imprimante, cliquez sur le bouton **Annuler**.

4. La communication avec l'imprimante démarre et la boîte de dialogue suivante apparaît.

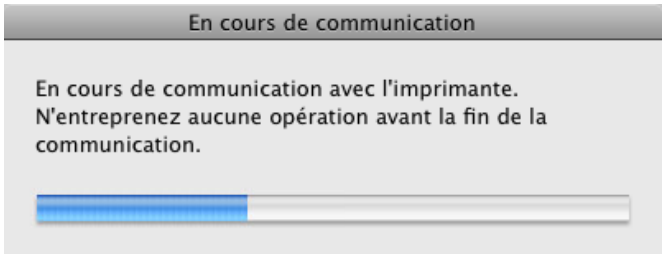

Important
- N'essayez pas d'imprimer ou ne mettez pas l'imprimante hors tension pendant que le programme communique avec l'imprimante.

Attention

- Si le programme ne peut pas communiquer avec l'imprimante, le message d'avertissement suivant est affiché.

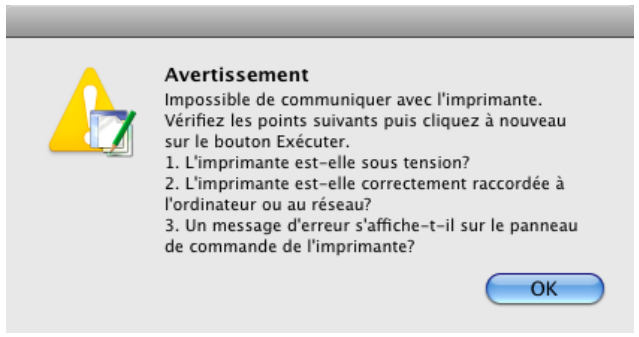

5. Une fois le fichier d'informations sur le papier mis à jour, l'écran affiche la boîte de dialogue **Mettre à jour les types de papier - Terminer**. Cliquez sur **Terminer** pour fermer l'assistant **Mettre à jour les types de papier**.

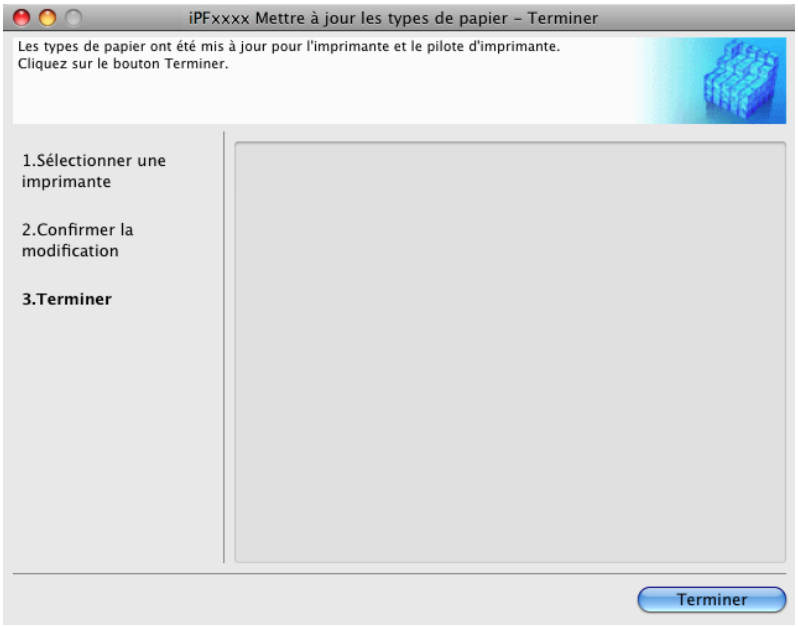

Travaux d'impression

Opérations de base de travaux d'impression 540

Opérations avancées de travaux d'impression 567

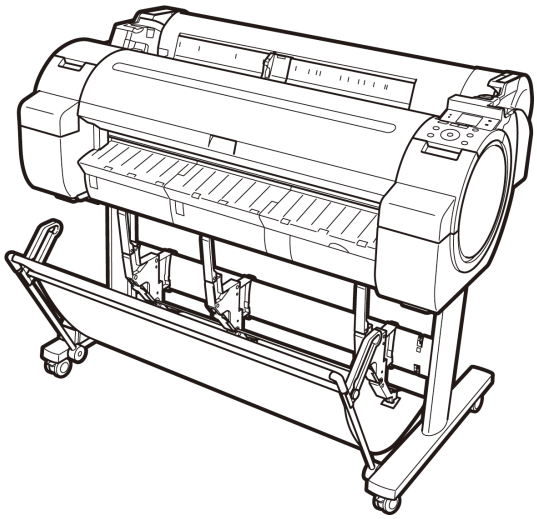

Opérations de base de travaux d'impression

Utilisation du disque dur de l'imprimante 540

Enregistrement de travaux d'impression sur le disque dur de l'imprimante 542
Gestion de la file d'attente de travaux (supprimer, prévider les autres travaux) 545
Gestion des travaux en attente (impression ou suppression des travaux en attente) 548

Impression des travaux enregistrés 551
Supprimer les travaux enregistrés 557
Déplacement des travaux enregistrés 561

Utilisation du disque dur de l'imprimante

L'imprimante peut sauvegarder les travaux d'impression sur le disque dur intégré.
En utilisant les travaux d'impression stockés sur l'imprimante, vous pouvez réimprimer les travaux, selon les besoins, sans utiliser d'ordinateur.

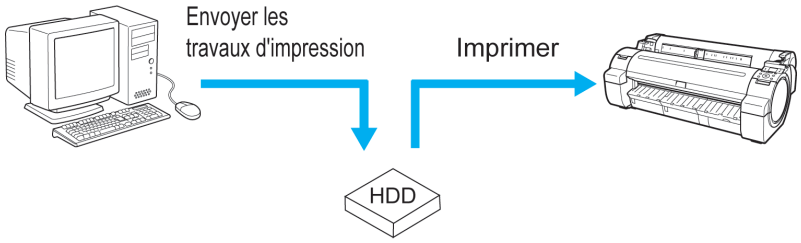

Enregistrer les travaux d'impression

L'enregistrement des travaux d'impression offre les avantages suivants.

- Gagner le temps autrement passé à l'ordinateur
  Lorsque vous envoyez un travail d'impression à l'imprimante, vous pouvez l'enregistrer sur l'imprimante après l'impression ou simplement l'enregistrer sur l'imprimante sans encore l'imprimer. Les travaux d'impression enregistrés peuvent être imprimés à la quantité voulue plus tard sans besoin d'utiliser à nouveau un ordinateur.
- Simplifier la réimpression si une erreur se produit
  Si des erreurs se produisent en cours d'impression (si le papier s'épuise, par exemple), vous pouvez reprendre l'impression après l'annulation de l'erreur sans renvoyer le travail d'impression à partir d'un ordinateur.
- Simplifier le travail d'impression
  Sans utiliser d'ordinateur, vous pouvez sélectionner des travaux d'impression et les imprimer à la quantité souhaitée. Vous pouvez aussi sélectionner plusieurs travaux d'impression à imprimer au cours de la même période. Cela permet par exemple un fonctionnement sans supervision la nuit.

Méthode sortie

Pour enregistrer des travaux d'impression sur le disque dur de l'imprimante, sélectionnez **Méthode de sortie** (sous Windows) ou **Envoyer le travail à** (sous Mac OS X). Dans **Méthode de sortie** (sous Windows) ou **Envoyer le travail à** (sous Mac OS X), sélectionnez **Imprimer** ou **Enregistrer dans la boîte aux lettres**. En option, vous pouvez choisir **Imprimer une fois la réception terminée**.

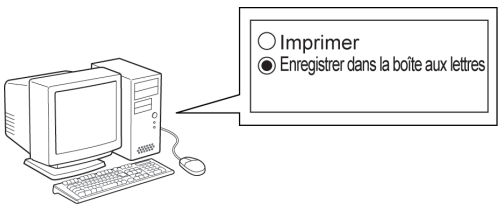

- **Imprimer**
  Enregistrez les travaux d'impression sur le disque dur de l'imprimante après l'impression.
- **Enregistrer dans la boîte aux lettres**

Enregistrez les travaux d'impression sur le disque dur de l'imprimante.

- **Imprimer une fois la réception terminée**
  Cette option est disponible en combinaison avec **Imprimer**. Les travaux d'impression sont enregistrés sur le disque dur de l'imprimante avant l'impression.

> Remarque
> - L'option dans **Méthode de sortie** (sous Windows) ou **Envoyer le travail à** (sous Mac OS X) ne peut pas être définie pendant l'impression HP-GL/2. Dans ce cas, le réglage défini dans **Méthode de sortie** (sous Windows) ou **Envoyer le travail à** (sous Mac OS X) est **Imprimer**.

Destination de stockage

La zone de stockage du disque dur de l'imprimante est divisée en une zone de stockage temporaire et une zone de stockage permanent. La zone de stockage temporaire stocke les travaux d'impression dans la file d'attente ou la boîte partagée, alors que la zone de stockage permanente les stocke dans les boîtes personnelles.

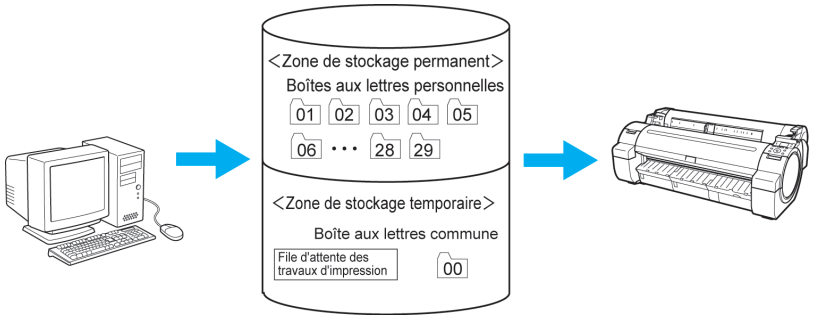

• File d'attente

La file d'attente de travaux fait référence aux travaux d'impression que l'imprimante est en train de traiter (enregistrer, recevoir, préparer au traitement, imprimer, supprimer ou suspendre). Il est possible d'enregistrer jusqu'à 64 travaux dans la zone de stockage temporaire.

Lorsque la file d'attente de travaux est pleine, d'autres travaux envoyés par un ordinateur sont traités comme des travaux "en veille", à traiter dès que possible.

Cependant, si tous les travaux en attente sont simplement suspendus, le plus ancien est supprimé et le travail d'impression envoyé par l'ordinateur est traité.

• Boîte partagée

Les travaux pour lequel vous avez indiqué **Imprimer** dans **Méthode de sortie** (sous Windows) ou **Envoyer le travail à** (sous Mac OS X) sont enregistrés dans la boîte partagée et classés dans la catégorie des travaux enregistrés.

Il existe une boîte partagée portant le numéro **00**. Aucun mot de passe ne peut être configuré pour la boîte partagée.

Vous pouvez y enregistrer jusqu'à 100 travaux d'impression, mais ils seront supprimés l'un après l'autre en commençant par le travail le plus ancien dans les situations suivantes.

- S'il existe plus de 100 travaux en attente et enregistrés dans la boîte partagée combinée
- S'il n'y a plus d'espace de stockage temporaire disponible à la réception des travaux pour lesquels vous avez sélectionné **Imprimer** dans **Méthode de sortie** (sous Windows) ou **Envoyer le travail à** (sous Mac OS X)
- S'il n'y a pas suffisamment d'espace dans la zone de stockage temporaire ou permanent à la réception des travaux pour lesquels vous avez sélectionné **Enregistrer dans la boîte aux lettres** dans **Méthode de sortie** (sous Windows) ou **Envoyer le travail à** (sous Mac OS X)

• Boîtes personnelles

Les travaux sont classés dans la catégorie des travaux enregistrés et sauvegardés dans les boîtes personnelles dans les cas suivants.

- Lorsqu'un travail enregistré et stocké dans la boîte partagée est déplacé dans une boîte personnelle
- Lorsque vous avez sélectionné **Enregistrer dans la boîte aux lettres** comme option dans **Méthode de sortie** (sous Windows) ou **Envoyer le travail à** (sous Mac OS X)

Il existe 29 boîtes personnelles portant le numéro **01** à **29**. Vous pouvez spécifier un nom et un mot de passe pour chaque boîte personnelle.

Il est possible d'enregistrer jusqu'à 100 travaux d'impression dans toutes les boîtes personnelles combinées.

Enregistrement de travaux d'impression sur le disque dur de l'imprimante

Pour enregistrer des travaux d'impression sur le disque dur de l'imprimante, configurez le pilote d'imprimante.

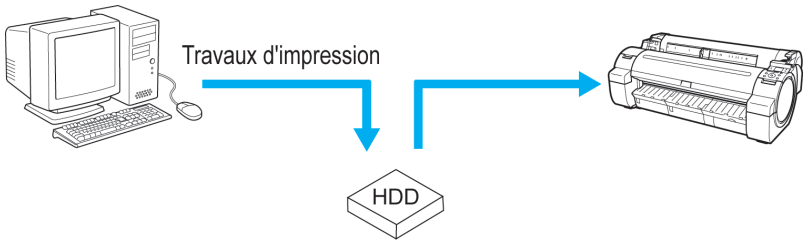

Remarque

- Si vous imprimez à partir du logiciel suivant, vous pouvez également enregistrer les travaux d'impression sur le disque dur de l'imprimante.

  Windows

  - HDI Driver →P.337
  - Free Layout →P.244
  - Color imageRUNNER Enlargement Copy →P.274
  - Preview →P.231

  Mac OS

  - Free Layout →P.461
  - Color imageRUNNER Enlargement Copy →P.492
  - Preview →P.434

    Lorsque vous imprimez à partir d' **imagePROGRAF Preview**, le titre du document est "imagePROGRAF".

Configurer le pilote d'imprimante sous Windows

1. Accédez à la feuille **Réglage de page**.

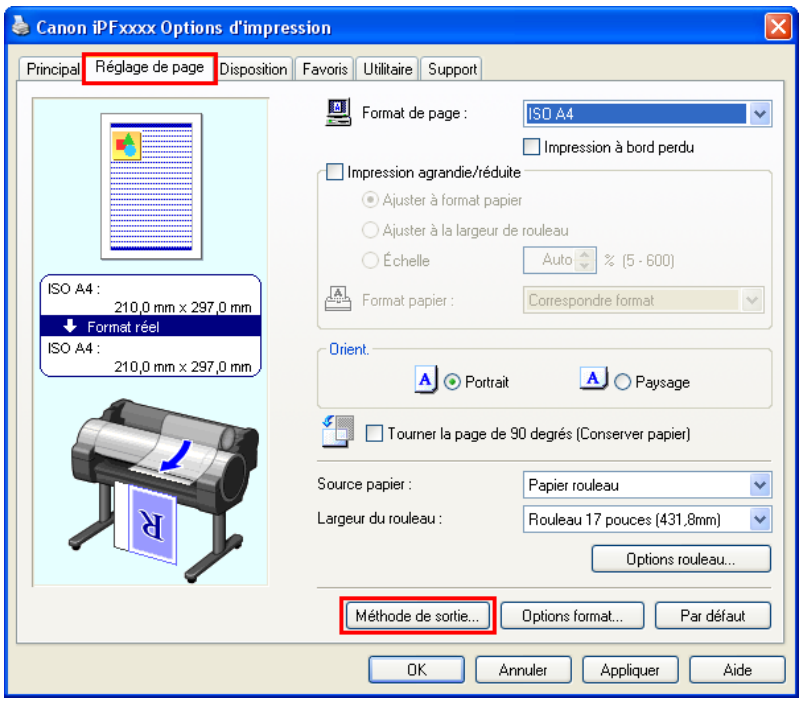

2. Cliquez sur **Méthode de sortie** pour afficher la boîte de dialogue **Méthode de sortie**.

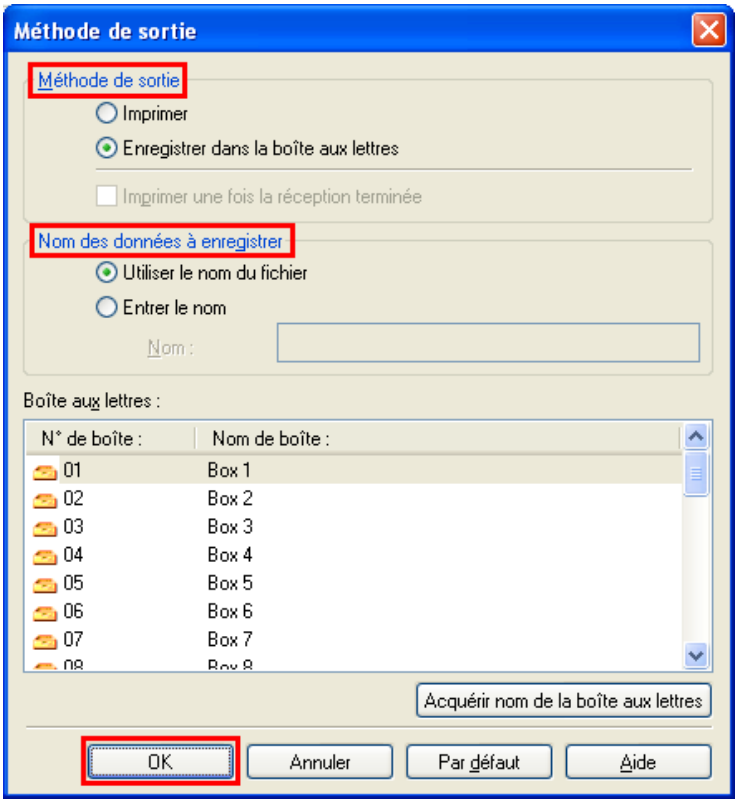

3. Réalisez votre sélection dans **Méthode de sortie**.

- **Imprimer**
  Enregistrez les travaux d'impression sur le disque dur de l'imprimante après l'impression.
- **Enregistrer dans la boîte aux lettres**

Enregistrez les travaux d'impression sur le disque dur de l'imprimante.
Si vous choisissez **Enregistrer dans la boîte aux lettres**, spécifiez aussi la Boîte personnelle de destination dans la liste **Boîte aux lettres**.

- **Imprimer une fois la réception terminée**
  Cette option est disponible en combinaison avec **Imprimer**. Les travaux d'impression sont enregistrés sur le disque dur de l'imprimante avant l'impression.

> Remarque
> - Cliquez sur **Acquérir nom de la boîte aux lettres** pour afficher les noms des Boîtes personnelles dans la liste de **Boîte aux lettres**, tels qu'ils sont acquis en provenance de l'imprimante.

4. Dans **Nom des données à enregistrer**, spécifiez comment nommer les travaux d'impression enregistrés.

- Pour utiliser le nom du fichier, sélectionnez **Utiliser le nom du fichier**.
- Sinon, sélectionnez **Entrer le nom**, puis saisissez un nom dans **Nom**.

5. Cliquez sur **OK** pour fermer la boîte de dialogue **Méthode de sortie**.

Configuration du pilote d'imprimante sous Mac OS

1. Accédez au panneau **Réglages supplémentaires**.

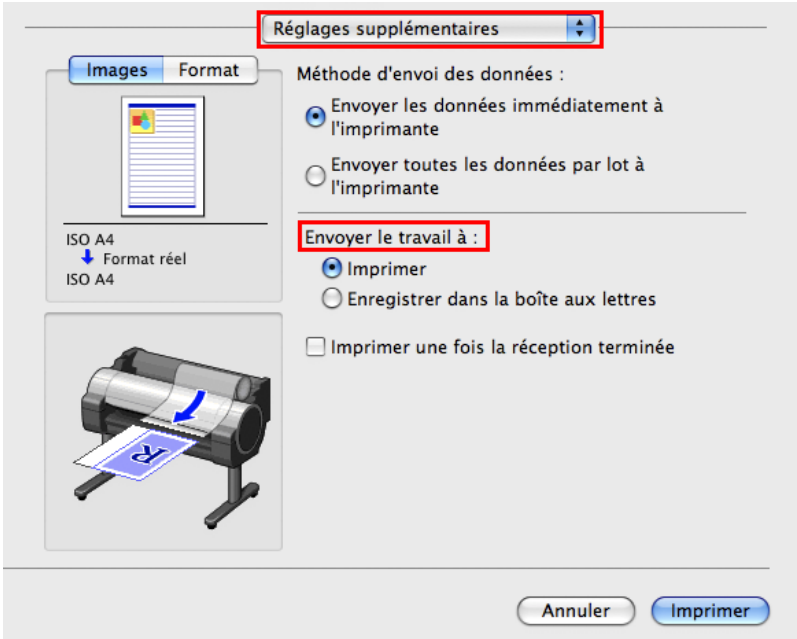

2. Réalisez votre sélection dans **Envoyer le travail à**.

- **Imprimer**
  Enregistrez les travaux d'impression sur le disque dur de l'imprimante après l'impression.
- **Enregistrer dans la boîte aux lettres**
  Enregistrez les travaux d'impression sur le disque dur de l'imprimante.

La boîte de dialogue **Destination** est affichée si vous sélectionnez **Enregistrer dans la boîte aux lettres**. Spécifiez ici le nom et le numéro de la Boîte personnelle des travaux d'impression enregistrés.

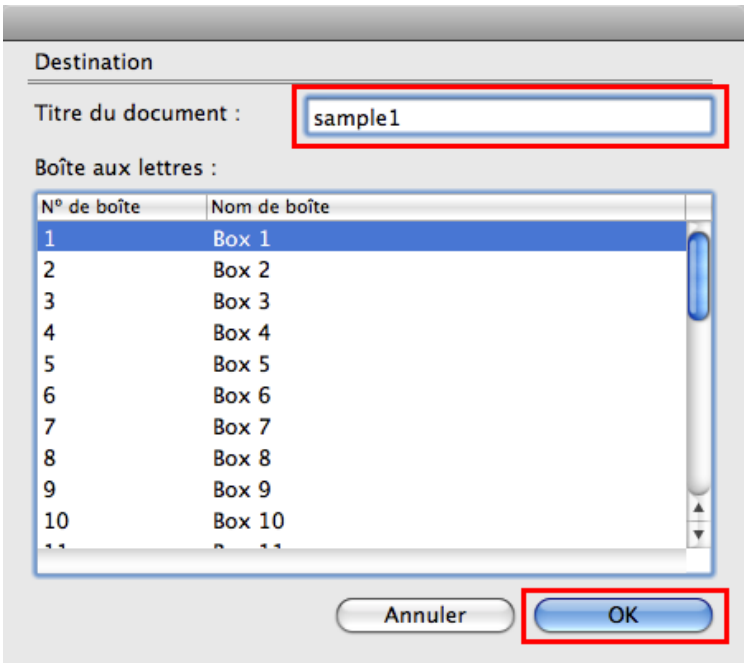

1. Dans **Titre du document**, saisissez un nom permettant d'identifier les travaux d'impression enregistrés.
2. Sélectionnez le numéro de la Boîte personnelle dans la liste **Boîte aux lettres**.
3. Cliquez sur **OK** pour fermer la boîte de dialogue **Destination**.

- **Imprimer une fois la réception terminée**
  Cette option est disponible en combinaison avec **Imprimer**. Les travaux d'impression sont enregistrés sur le disque dur de l'imprimante avant l'impression.

Gestion de la file d'attente de travaux (supprimer, prévider les autres travaux)

Les travaux d'impression que l'imprimante est en train de traiter sont collectivement appelés File d'attente de travaux.
Vous pouvez supprimer ou prévider les travaux de la file selon les besoins.
Pour réaliser ces opérations, allez dans l' Panneau de commande, Interf dist et imagePROGRAF Status Monitor du imagePROGRAF Printmonitor.

- Supprimer
  Notez que seuls les travaux qui ne sont pas en cours de suppression peuvent être supprimés de la file d'attente de travaux.

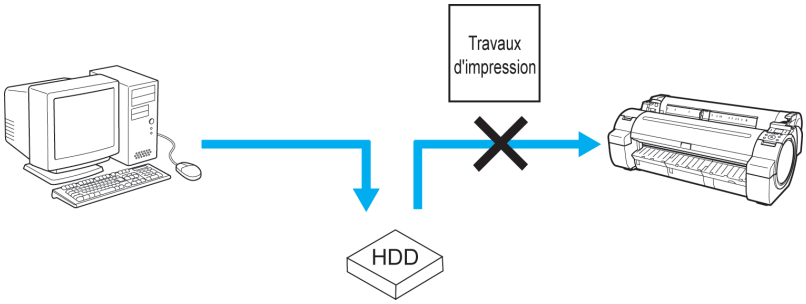

- Prévider d'autres travaux

Vous pouvez prévider d'autres travaux en commençant par imprimer ceux qui sont en cours de réception ou de préparation au traitement.

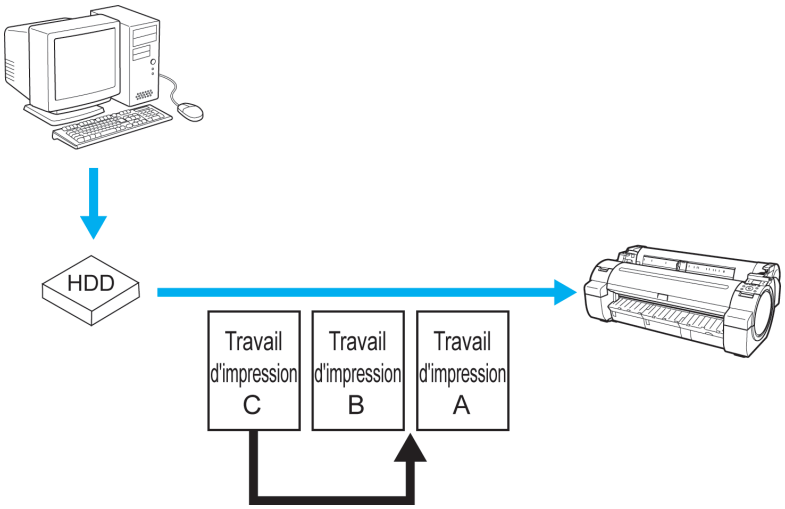

Remarque
- Pour obtenir des informations sur la gestion des travaux suspendus, voir "Gestion des travaux en attente (impression ou suppression des travaux en attente)." →P.548

Utilisation du Panneau de commande

1. À l' **Écran Sélection d'onglet** du Panneau de commande, appuyez sur ◀ ou ▶ pour sélectionner l' Onglet Travail ( ).

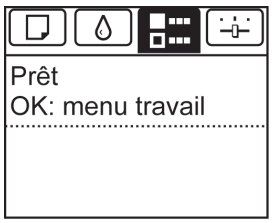

Remarque
- Si l' **Écran Sélection d'onglet** n'apparaît pas, appuyez sur le bouton **Menu**.

2. Appuyez sur le bouton **OK**.
Le **Menu Tâches** s'ouvre.

3. Gérez la file d'attente de travaux selon les besoins.

- Suppression de travaux

1. Appuyez sur ▲ ou ▼ pour sélectionner **Travail d'impr**, puis appuyez sur le bouton **OK**.
2. Appuyez sur ▲ ou ▼ pour sélectionner le travail d'impression à supprimer, puis appuyez sur le bouton **OK**.
3. Appuyez sur ▲ ou ▼ pour sélectionner **Supprimer**, puis appuyez sur le bouton **OK**.

- Prévider d'autres travaux

1. Appuyez sur ▲ ou ▼ pour sélectionner **Travail d'impr**, puis appuyez sur le bouton **OK**.
2. Appuyez sur ▲ ou ▼ pour sélectionner le travail à imprimer en premier, puis appuyez sur le bouton **OK**.

3. Appuyez sur ▲ ou ▼ pour sélectionner **Prévider travaux**, puis appuyez sur le bouton **OK**.

Utilisation de l' Interf dist

Selon les besoins, gérez les travaux sur la page **Travail d'impression**. Pour plus de détails, reportez-vous au fichier d'aide de l' Interf dist.

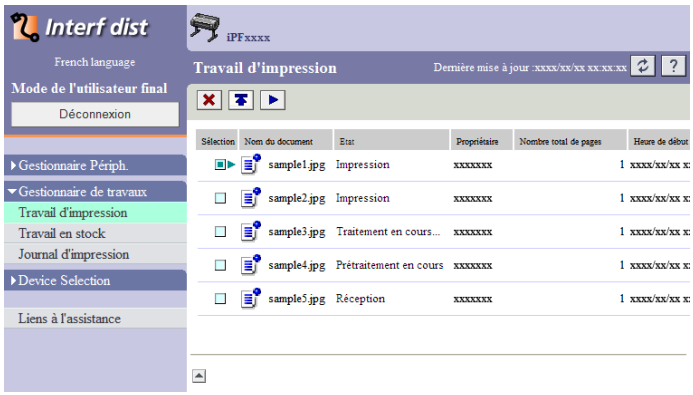

Utilisation de imagePROGRAF Status Monitor (sous Windows)

Selon les besoins, gérez les travaux sur la feuille **Travail**. Pour plus de détails, reportez-vous au fichier d'aide de image-PROGRAF Status Monitor.

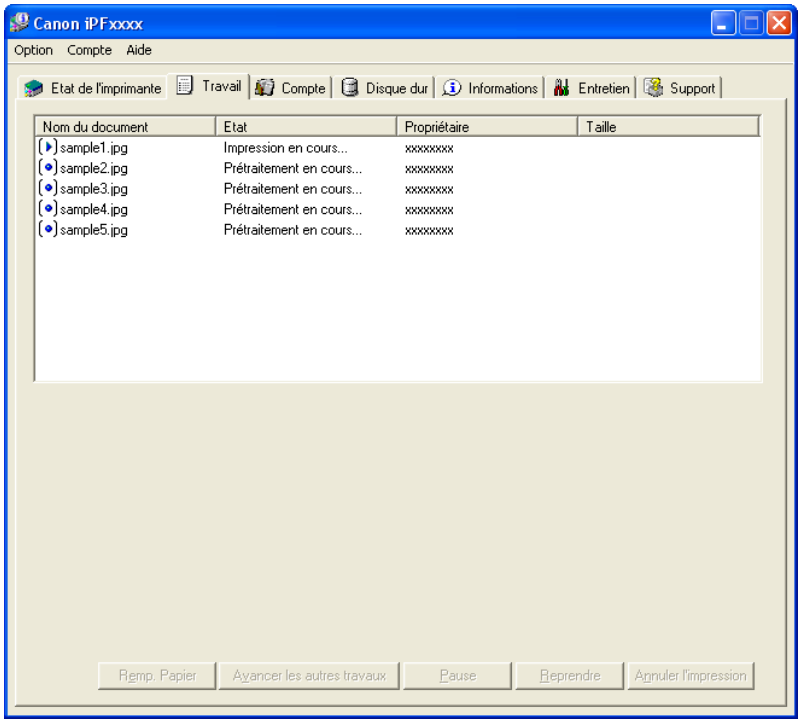

Utilisation de imagePROGRAF Printmonitor (sous Macintosh)

Selon les besoins, gérez les travaux sur la feuille **Pilote**. Pour plus de détails, consultez le fichier d'aide de imagePROGRAF Printmonitor.

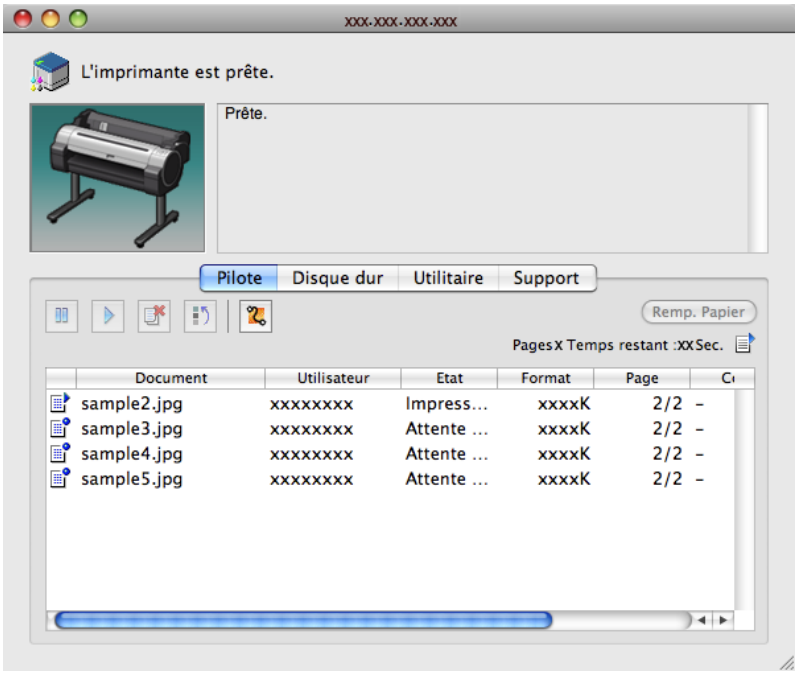

Gestion des travaux en attente (impression ou suppression des travaux en attente)

Si le type de papier ou la taille du papier chargé ne correspond pas aux paramètres dans le travail d'impression reçu lorsque vous avez réglé **Detct non cnfrm** sur **Tâche en attente** dans le menu Panneau de commande, le travail d'impression est mis en attente sur l'imprimante en tant que travail en attente dans la file d'attente de travaux.
Gérez les travaux suspendus tels que les suivants.
Pour réaliser ces opérations, allez dans l' Interf dist, ou dans imagePROGRAF Status Monitor et imagePROGRAF Printmonitor du Panneau de commande.

Remarque

- Tant que vous ne gérez pas les travaux suspendus à partir du Panneau de commande, imagePROGRAF Status Monitor, ou imagePROGRAF Printmonitor, ils restent dans file d'attente de travaux. Dans ce cas, l'imprimante traite le travail suivant dans la file d'attente sans interruption.
- Pour imprimer les travaux suspendus, remplacez le papier chargé par le papier indiqué dans le travail d'impression.
  (Voir "Chargement des rouleaux dans l'imprimante.") →P.601
  (Voir "Chargement des feuilles dans l'imprimante.") →P.623

Utilisation du Panneau de commande

1. À l' **Écran Sélection d'onglet** du Panneau de commande, appuyez sur ◀ ou ▶ pour sélectionner l' Onglet Travail ( ).
   "**Il y a des tâches en attente.**" s'affiche si des travaux sont suspendus.

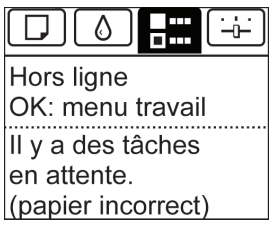

Remarque
- Si l' **Écran Sélection d'onglet** n'apparaît pas, appuyez sur le bouton **Menu**.

2. Appuyez sur le bouton **OK**.
Le menu **Menu Tâches** s'ouvre.

3. Appuyez sur ▲ ou ▼ pour sélectionner **Travail d'impr**, puis appuyez sur le bouton **OK**.

4. Appuyez sur ▲ ou ▼ pour sélectionner le travail d'impression à gérer, puis appuyez sur le bouton **OK**.
Les travaux suspendus sont repérés par une icône.

5. Appuyez sur ▲ ou ▼ pour sélectionner **Imprimer qd même** ou **Supprimer**, puis appuyez sur le bouton **OK**.
- Si vous choisissez **Imprimer qd même**
  Appuyez sur ▲ ou ▼ pour sélectionner **Oui** ou **Non**, puis appuyez sur le bouton **OK**.
- Si vous choisissez **Supprimer**
  Appuyez sur ▲ ou ▼ pour sélectionner **Oui** ou **Non**, puis appuyez sur le bouton **OK**.

Utilisation de l' Interf dist

Selon les besoins, gérez les travaux sur la page **Travail d'impression**. Pour plus de détails, reportez-vous au fichier d'aide de l' Interf dist.

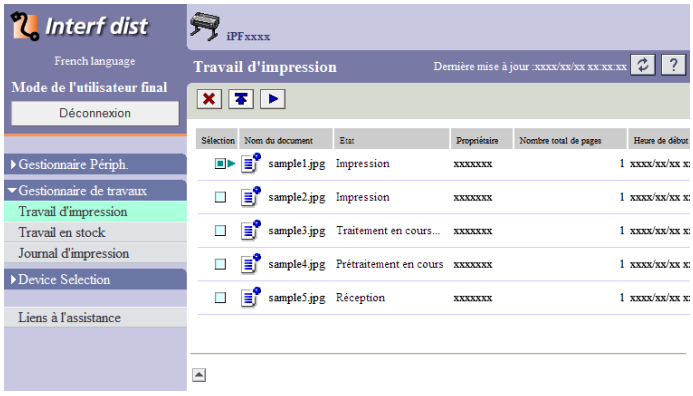

Utilisation de imagePROGRAF Status Monitor

Selon les besoins, gérez les travaux sur la feuille **Travail**. Pour plus de détails, voir voir "Gestion des travaux avec imagePROGRAF Status Monitor." →P.370

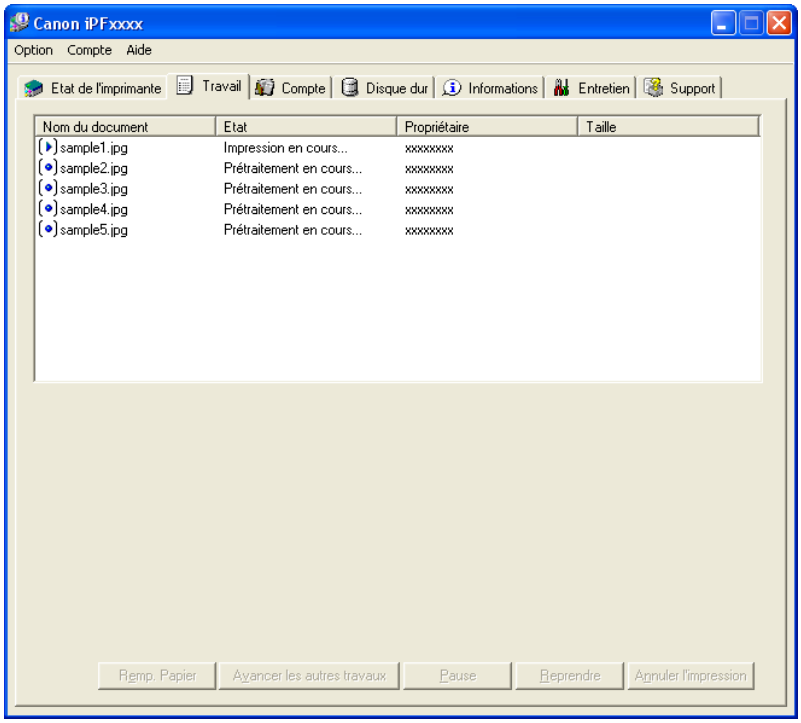

Utilisation de imagePROGRAF Printmonitor

Selon les besoins, gérez les travaux sur la feuille **Pilote**. Pour plus de détails, voir voir "Gestion des travaux avec imagePROGRAF Printmonitor." →P.516

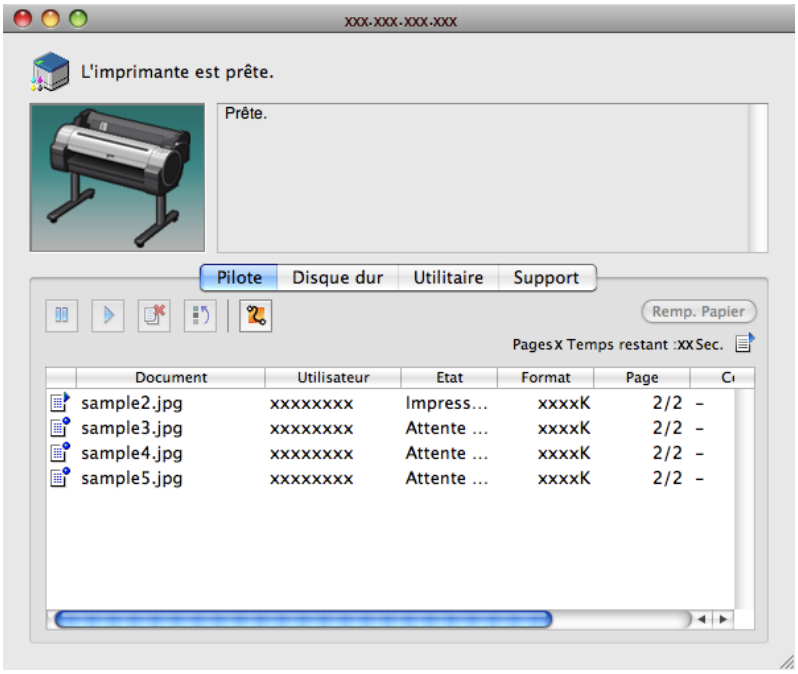

Impression des travaux enregistrés

Imprimez les travaux d'impression enregistrés, stockés sur le disque dur de l'imprimante.
Pour réaliser ces opérations, allez dans l' Interf dist, ou dans imagePROGRAF Status Monitor et imagePROGRAF Printmonitor du Panneau de commande.

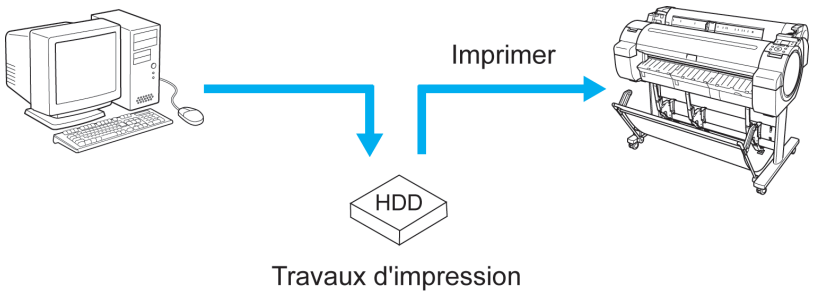

Utilisation du Panneau de commande

1. À l' **Écran Sélection d'onglet** du Panneau de commande, appuyez sur ◀ ou ▶ pour sélectionner l' Onglet Travail ( ).

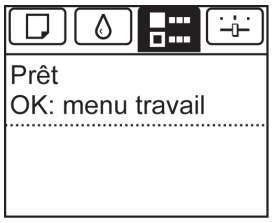

> Remarque
> • Si l' **Écran Sélection d'onglet** n'est pas affiché, appuyez sur le bouton **Menu**.

2. Appuyez sur le bouton **OK**.
   Le **Menu Tâches** s'ouvre.

3. Appuyez sur ▲ ou ▼ pour sélectionner **Travail en stock**, puis appuyez sur le bouton **OK**.

4. Appuyez sur ▲ ou ▼ pour sélectionner le numéro de la boîte (dans la plage 00-29), puis appuyez sur le bouton **OK**.

> Remarque
> • Saisissez un mot de passe si vous l'avez reçu, puis appuyez sur le bouton **OK**.

5. Appuyez sur ▲ ou ▼ pour sélectionner **Liste tâches**, puis appuyez sur le bouton **OK**.

6. Appuyez sur ▲ ou ▼ pour sélectionner le travail enregistré, puis appuyez sur le bouton **OK**.

7. Appuyez sur ▲ ou ▼ pour sélectionner **Imprimer**, puis appuyez sur le bouton **OK**.

8. Indiquez le nombre d'exemplaires puis appuyez sur le bouton **OK**.

Utilisation de l' Interf dist

1. Sur la page **Travail en stock**, sélectionnez la boîte.

Remarque

- Saisissez un mot de passe s'il a été configuré.

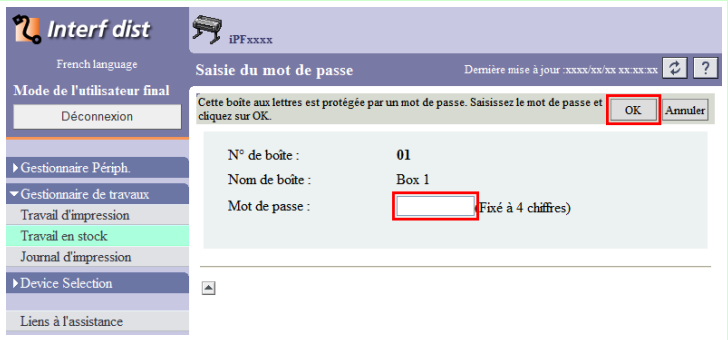

2. Sélectionnez le travail d'impression puis cliquez sur **Reprendre**.

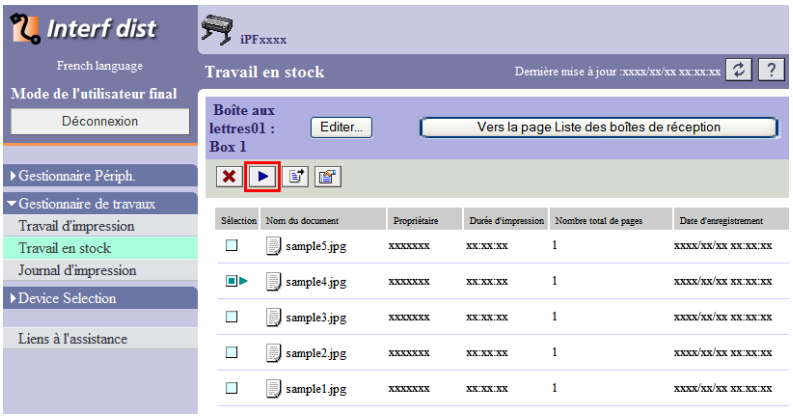

3. Sur la page **Imprimer le document enregistré**, saisissez la quantité à imprimer dans **Copies**, puis cliquez sur **OK**.

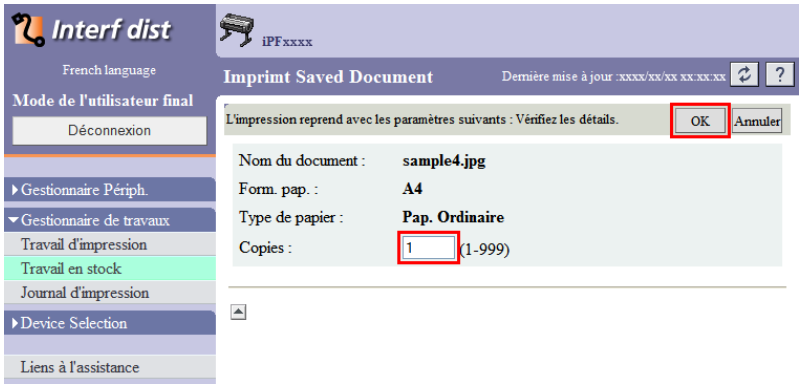

Pour plus de détails, reportez-vous à l'aide de l' Interf dist.

Utilisation de imagePROGRAF Status Monitor

1. Sur la feuille **Disque dur**, sélectionnez une boîte, puis cliquez sur **Ouvrir**.

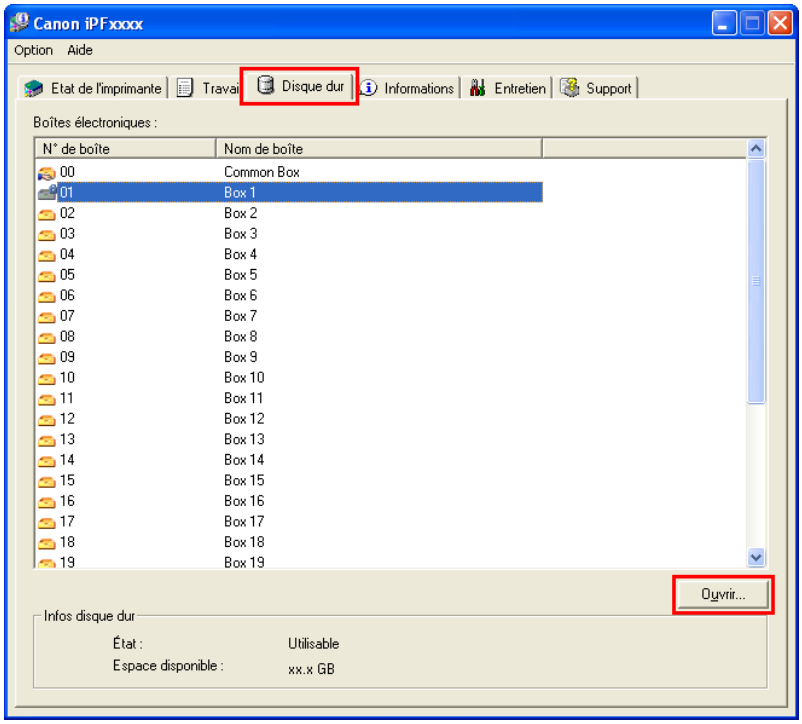

Remarque

- Saisissez un mot de passe s'il a été configuré.

2. Dans la boîte de dialogue **Documents**, sélectionnez un travail d'impression, puis cliquez sur **Imprimer**.

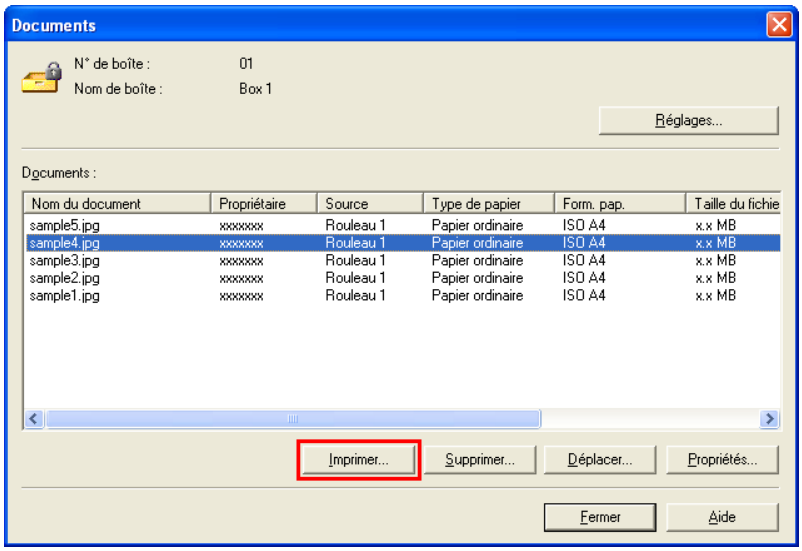

3. Dans la boîte de dialogue **Imprimer**, saisissez la quantité à imprimer dans **Copies**, puis cliquez sur **OK**.

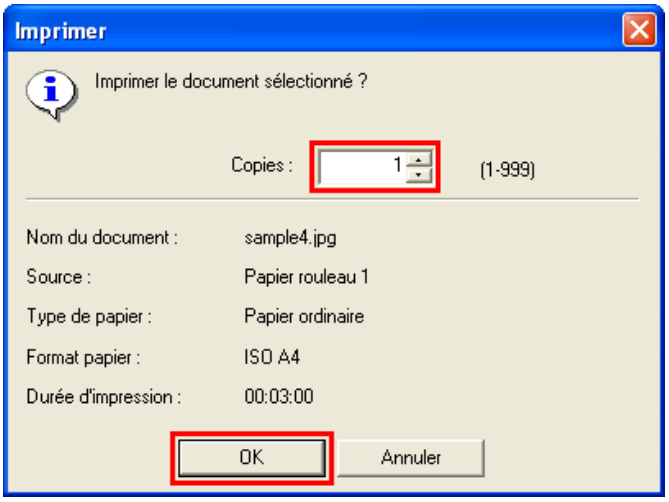

Remarque

- La durée d'impression indique initialement la durée d'impression d'une copie durant le précédent travail d'impression.
  Si vous modifiez la valeur dans **Copies**, la durée d'impression indique la durée d'impression d'une copie durant le précédent travail d'impression multipliée par le nombre de copies.

Pour plus de détails, reportez-vous au fichier d'aide de imagePROGRAF Status Monitor.

Utilisation de imagePROGRAF Printmonitor

1. Sur le panneau **Disque dur**, cliquez sur ▶ au niveau de **Nº de boîte/Nom**.

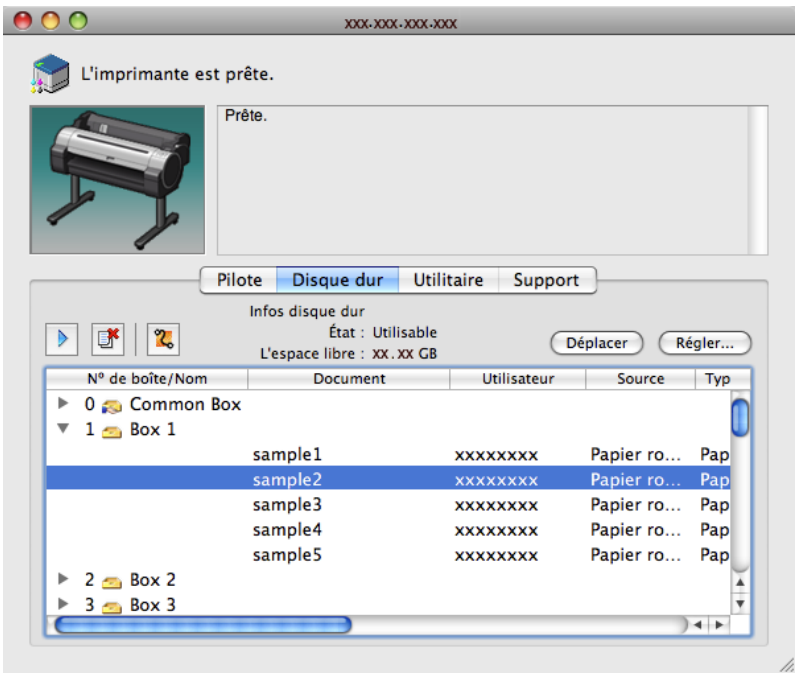

Remarque

- Saisissez un mot de passe s'il a été configuré.
  Le mot de passe est composé de quatre chiffres.

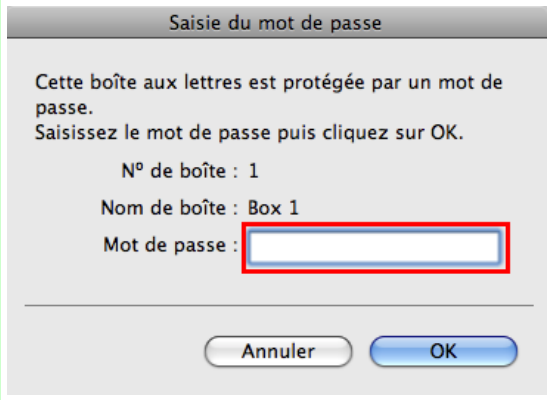

2. Sélectionnez le travail enregistré puis cliquez sur **Reprendre l'impression**.

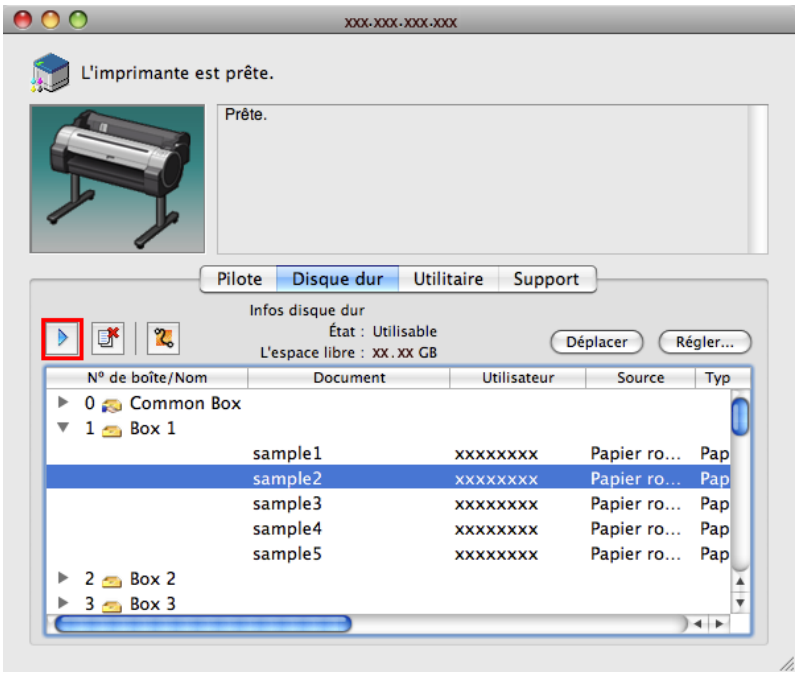

3. Dans la boîte de dialogue **Reprendre l'impression**, saisissez la quantité à imprimer, puis cliquez sur **OK**.

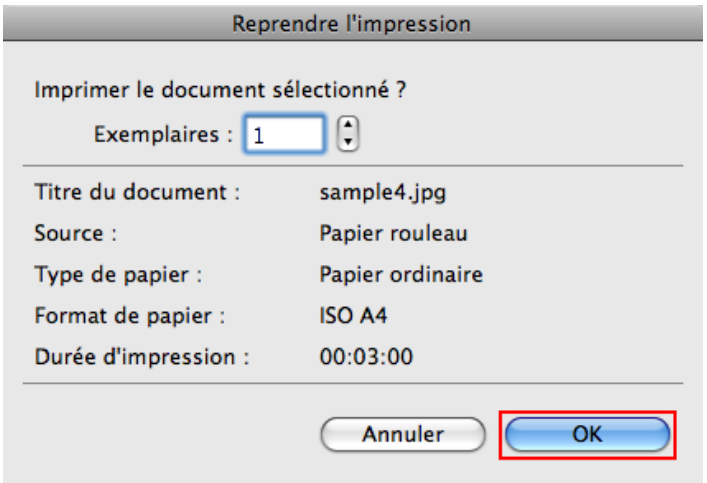

Pour plus de détails, consultez le fichier d'aide de imagePROGRAF Printmonitor.

Supprimer les travaux enregistrés

Supprimez les travaux d'impression enregistrés, stockés sur le disque dur de l'imprimante.
Pour réaliser cette opération, allez dans l' Interf dist, imagePROGRAF Status Monitor et imagePROGRAF Printmonitor du Panneau de commande.

Utilisation du Panneau de commande

1. À l' **Écran Sélection d'onglet** du Panneau de commande, appuyez sur ◀ ou ▶ pour sélectionner l' Onglet Travail ( ).

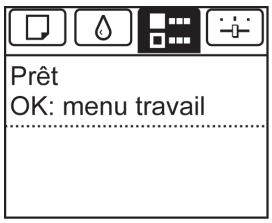

> Remarque
> • Si l' **Écran Sélection d'onglet** n'apparaît pas, appuyez sur le bouton **Menu**.

2. Appuyez sur le bouton **OK**.
   Le **Menu Tâches** s'ouvre.

3. Appuyez sur ▲ ou ▼ pour sélectionner **Travail en stock**, puis appuyez sur le bouton **OK**.

4. Appuyez sur ▲ ou ▼ pour sélectionner le numéro de la boîte (dans la plage 00-29), puis appuyez sur le bouton **OK**.

> Remarque
> • Saisissez un mot de passe s'il a été configuré, puis appuyez sur le bouton **OK**.

5. Appuyez sur ▲ ou ▼ pour sélectionner **Liste tâches**, puis appuyez sur le bouton **OK**.

6. Appuyez sur ▲ ou ▼ pour sélectionner le travail enregistré, puis appuyez sur le bouton **OK**.

7. Appuyez sur ▲ ou ▼ pour sélectionner **Supprimer**, puis appuyez sur le bouton **OK**.

8. Appuyez sur ▲ ou ▼ pour sélectionner "**Oui**", puis appuyez sur le bouton **OK**.

Utilisation de l' Interf dist

1. Sur la page **Travail en stock**, sélectionnez la boîte aux lettres.

Remarque

- Saisissez un mot de passe s'il a été configuré.

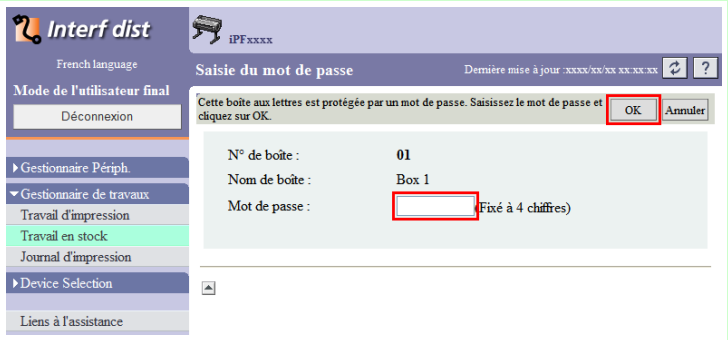

2. Sélectionnez le travail d'impression, puis cliquez sur **Supprimer**.

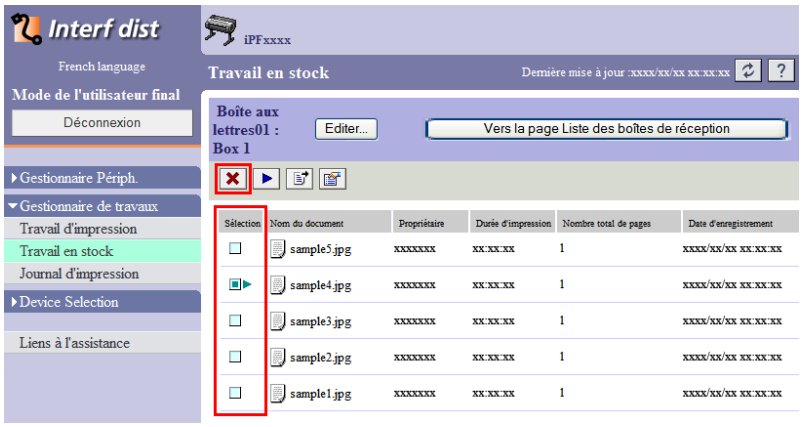

Pour plus de détails, reportez-vous au fichier d'aide de l' Interf dist.

Utilisation de imagePROGRAF Status Monitor

1. Sur la feuille **Disque dur**, sélectionnez une boîte, puis cliquez sur **Ouvrir**.

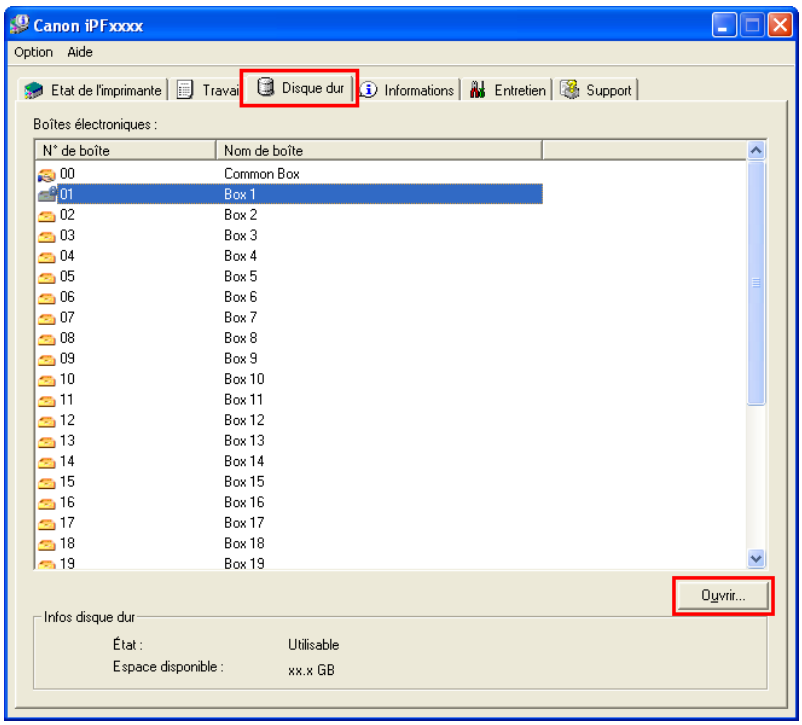

Remarque

- Saisissez un mot de passe s'il a été configuré.

2. Dans la boîte de dialogue **Documents**, sélectionnez un travail d'impression, puis cliquez sur **Supprimer**.

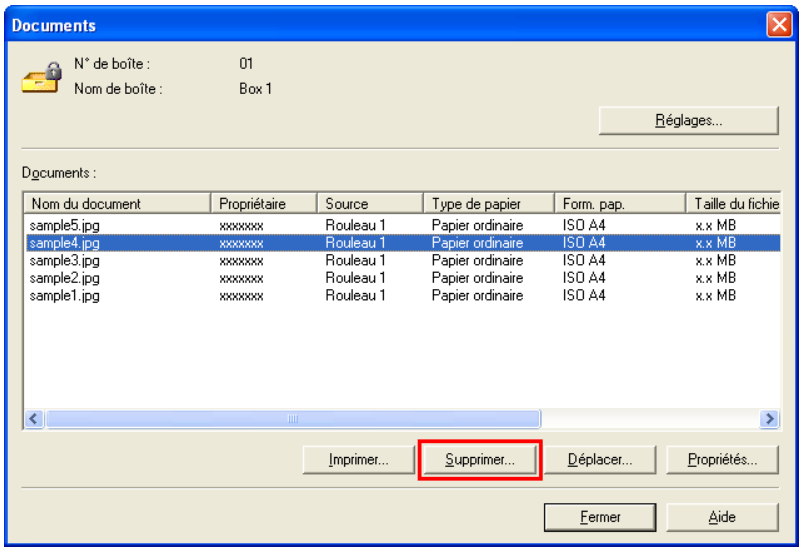

Pour plus de détails, reportez-vous au fichier d'aide de imagePROGRAF Status Monitor.

6 Utilisation de imagePROGRAF Printmonitor

1. Sur le panneau **Disque dur**, cliquez sur ▶ vis-à-vis de **Nº de boîte/Nom**.

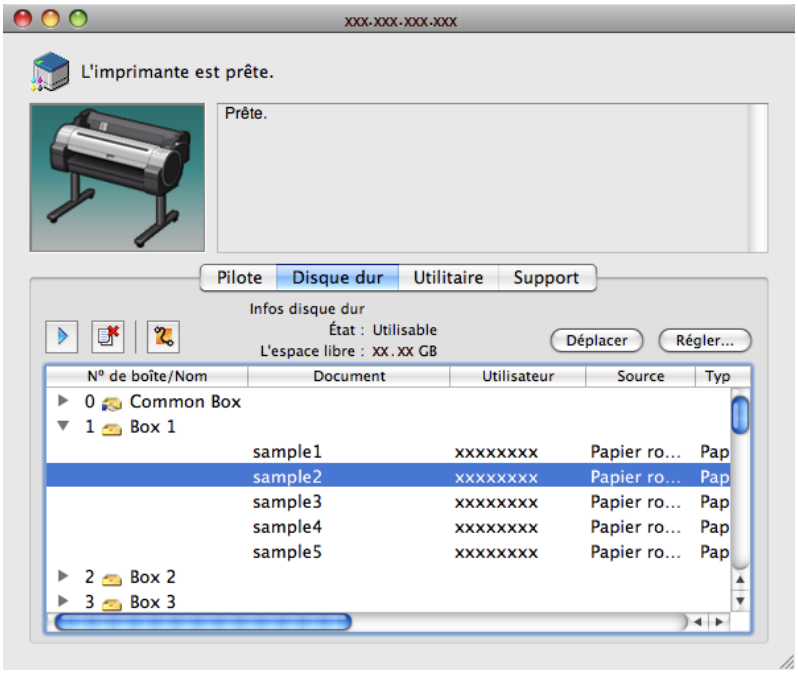

Remarque

- Saisissez un mot de passe s'il a été configuré.
  Le mot de passe est composé de quatre chiffres.

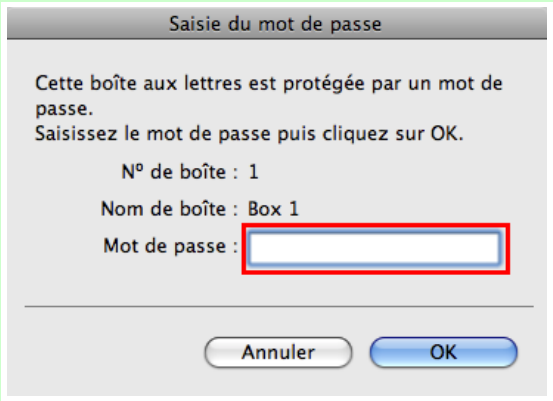

2. Sélectionnez le travail d'impression, puis cliquez sur le bouton **Supprimer**.

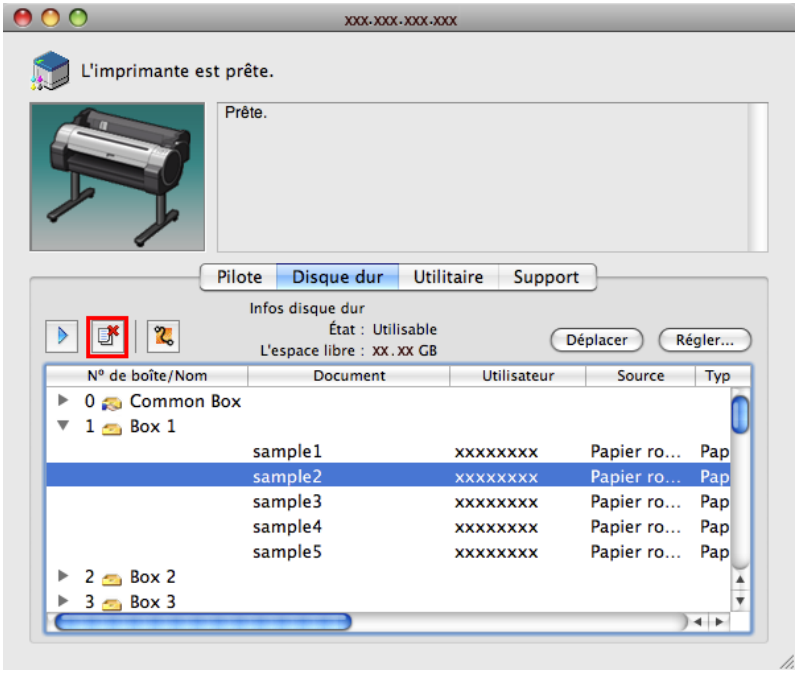

Pour plus de détails, consultez le fichier d'aide de imagePROGRAF Printmonitor.

Déplacement des travaux enregistrés

Les travaux d'impression stockés sur le disque dur de l'imprimante (travaux enregistrés) peuvent être déplacés de la boîte actuelle vers une autre boîte comme suit.
Cependant, les travaux enregistrés dans les boîtes personnelles ne peuvent pas être déplacés vers la boîte partagée.
Pour réaliser cette opération, allez dans Interf dist, imagePROGRAF Status Monitor et imagePROGRAF Printmonitor.

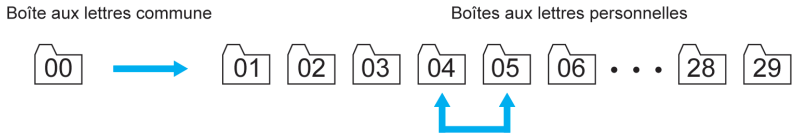

Important

- Dans certains cas, les travaux enregistrés dans la boîte partagée peuvent être supprimés automatiquement. Pour éviter qu'ils ne soient supprimés, déplacez-les de la boîte partagée vers les boîtes personnelles. (Voir "Utilisation du disque dur de l'imprimante.") →P.540

Utilisation de l' Interf dist

1. Sur la page **Travail en stock**, sélectionnez la boîte.

Remarque

- Saisissez un mot de passe s'il a été configuré.

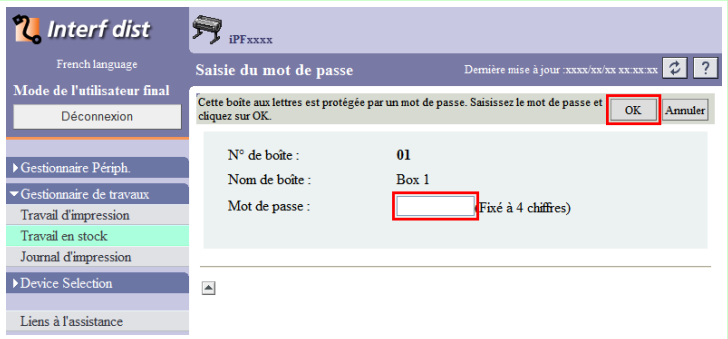

2. Sélectionnez le travail d'impression puis cliquez sur **Déplacer le document**.

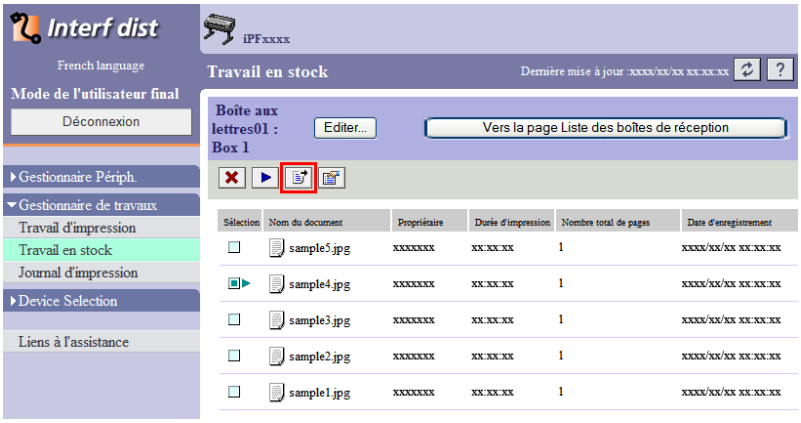

3. Sur la page **Déplacer le document**, sélectionnez le nom ou le numéro de la boîte personnelle du destinataire dans la liste **Boîte aux lettres du destinataire**, puis cliquez sur **OK**.

Pour plus de détails, reportez-vous au fichier d'aide de l' Interf dist.

Utilisation de imagePROGRAF Status Monitor (sous Windows)

1. Sur la feuille **Disque dur**, sélectionnez une boîte, puis cliquez sur **Ouvrir**.

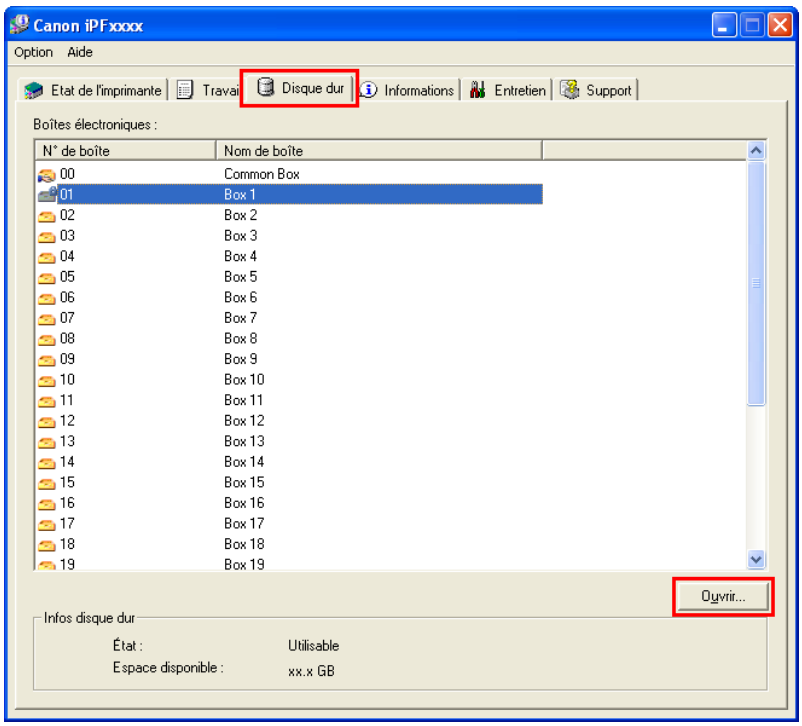

Remarque

- Saisissez un mot de passe s'il a été configuré.

2. Dans la boîte de dialogue **Documents**, sélectionnez un travail d'impression, puis cliquez sur **Déplacer**.

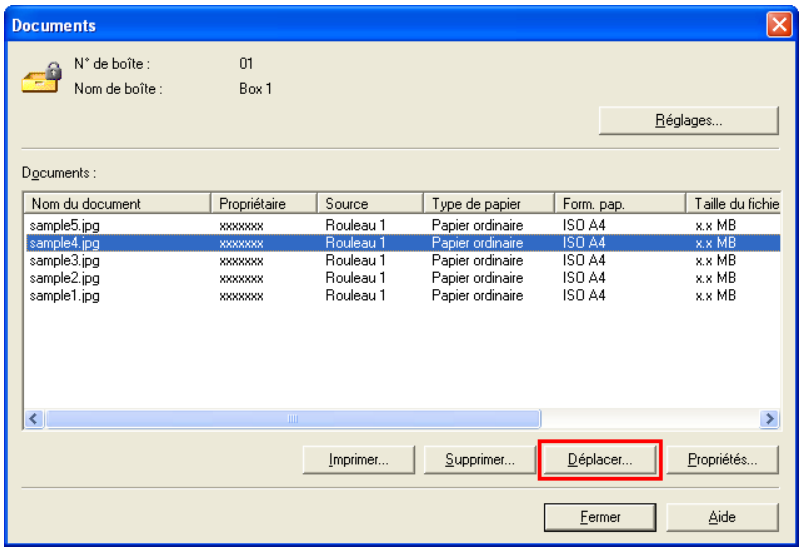

3. Dans la boîte de dialogue **Déplacer**, sélectionnez la boîte personnelle de destination, puis cliquez sur **OK**.

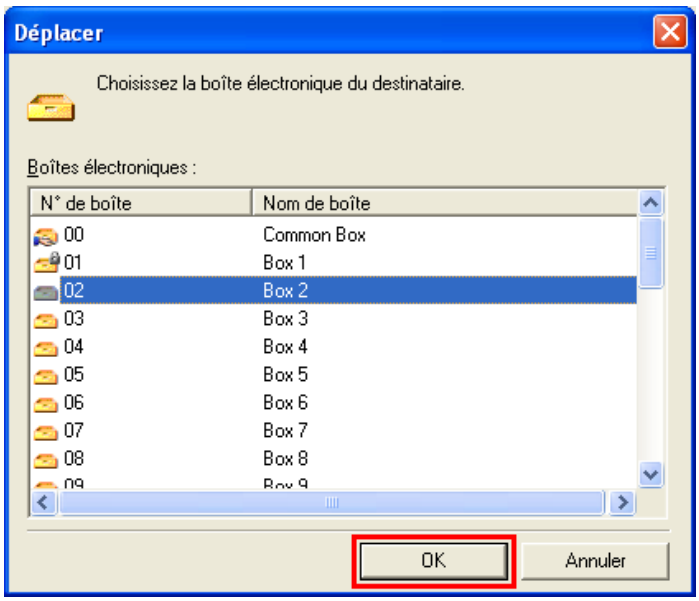

Pour plus de détails, reportez-vous au fichier d'aide de imagePROGRAF Status Monitor.

Utilisation de imagePROGRAF Printmonitor (sous Macintosh)

1. Sur le panneau **Disque dur**, cliquez sur ▶ vis-à-vis de **Nº de boîte/Nom**.

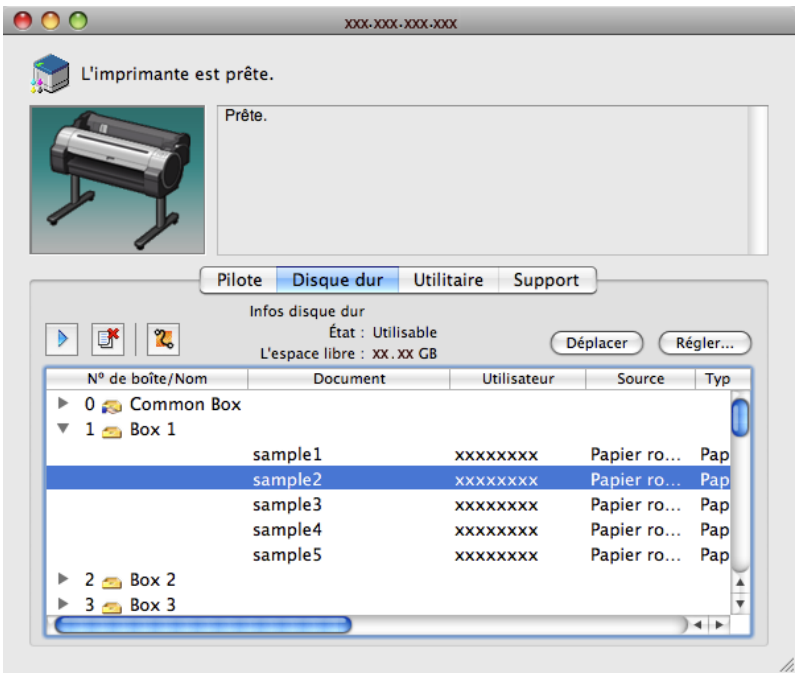

Remarque

- Saisissez un mot de passe s'il a été configuré.
  Le mot de passe est composé de quatre chiffres.

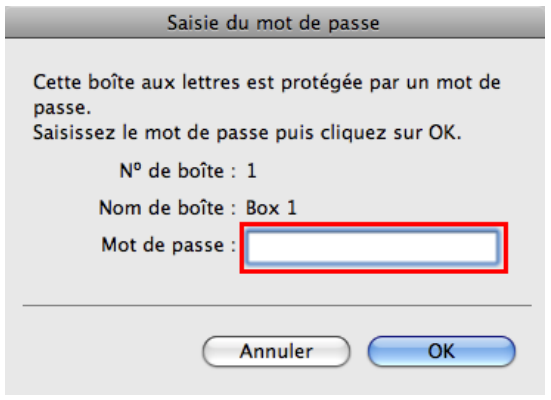

2. Sélectionnez le travail d'impression puis cliquez sur **Déplacer**.

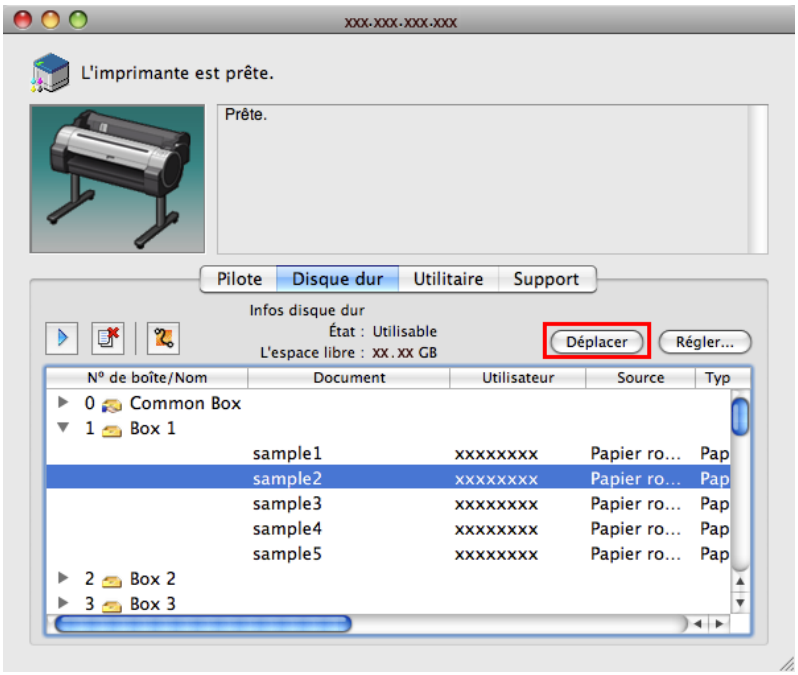

3. Dans la boîte de dialogue **Déplacer le document**, sélectionnez la boîte personnelle de destination, puis cliquez sur **OK**.

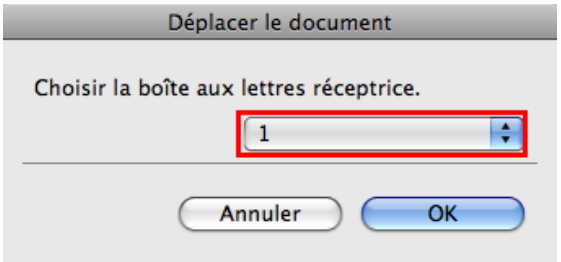

Pour plus de détails, consultez le fichier d'aide de imagePROGRAF Printmonitor.

Opérations avancées de travaux d'impression

Enregistrer les travaux d'impression envoyés depuis des sources autres que le pilote d'imprimante 567
Ne pas enregistrer les travaux d'impression dans la boîte commune 569

Configuration des mots de passe des Boîtes personnelles 569
Dénomination des Boîtes personnelles 573

Affichage d'une liste des travaux enregistrés 578
Impression d'une liste des travaux enregistrés 582
Affichage des Détails des Travaux enregistrés 582
Changement de nom des Travaux enregistrés 586

Enregistrer les travaux d'impression envoyés depuis des sources autres que le pilote d'imprimante

Pour enregistrer des travaux d'impression envoyés depuis des logiciels ou systèmes autres que le pilote d'imprimante fourni avec l'imprimante, définissez dans le menu Panneau de commande les paramètres de **Méthode sortie** et **Imp. après récp.**.

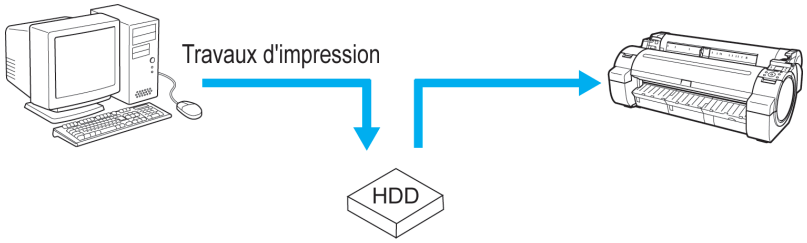

Important
- Contactez le développeur du logiciel ou système pour obtenir des informations sur le support de cette fonction d'imprimante.

Spécifier la **Méthode sortie**

Dans **Méthode sortie**, indiquez comment gérer les travaux en termes d'impression et d'enregistrement.

- **Imprimer**
  Enregistrer les travaux d'impression automatiquement en même temps qu'ils sont imprimés. (Il s'agit de l'option par défaut.)
- **Imprimer (Sup aut)**
  Enregistrer les travaux d'impression temporairement en même temps qu'ils sont imprimés, puis les supprimer après l'impression.
- **Enreg: boîte 01** (Ici, le nombre correspond au nombre de la boîte)
  Enregistrer les travaux d'impression sur l'imprimante.

1. À l' **Écran Sélection d'onglet** du Panneau de commande, appuyez sur ◀ ou ▶ pour sélectionner l' Onglet Param./régl ( ).

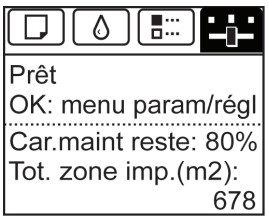

Remarque
- Si l' **Écran Sélection d'onglet** n'apparaît pas, appuyez sur le bouton **Menu**.

2. Appuyez sur le bouton **OK**.
L'écran **Menu Par./régl.** s'ouvre.

3. Appuyez sur ▲ ou ▼ pour sélectionner **Réglage système**, puis appuyez sur le bouton **OK**.

4. Appuyez sur ▲ ou ▼ pour sélectionner **Méthode sortie**, puis appuyez sur le bouton **OK**.

5. Appuyez sur ▲ ou ▼ pour sélectionner **Imprimer**, **Imprimer (Sup aut)**, ou **Enreg: boîte 01**.
Suivez ces étapes seulement lorsque vous sélectionnez **Enreg: boîte 01**.

6. Appuyez sur ▲ ou ▼ pour sélectionner la boîte, puis appuyez sur le bouton **OK**.

Specify **Imp. après récp.**

Pour enregistrer les travaux d'impression sur le disque dur avant d'imprimer, indiquez **Imp. après récp.**.
L'impression démarre lorsque **Imp. après récp.** est réglé sur **On**,même si vous avez sélectionné **Enreg: boîte 01** dans **Méthode sortie**.

1. À l' **Écran Sélection d'onglet** du Panneau de commande, appuyez sur ◀ ou ▶ pour sélectionner l' Onglet Param./régl ( ).

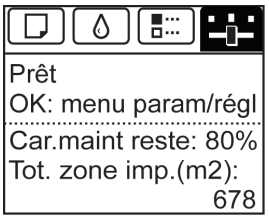

Remarque
- Si l' **Écran Sélection d'onglet** n'apparaît pas, appuyez sur le bouton **Menu**.

2. Appuyez sur le bouton **OK**.
L'écran **Menu Par./régl.** s'ouvre.

3. Appuyez sur ▲ ou ▼ pour sélectionner **Réglage système**, puis appuyez sur le bouton **OK**.

4. Appuyez sur ▲ ou ▼ pour sélectionner **Imp. après récp.**, puis appuyez sur le bouton **OK**.

5. Appuyez sur ▲ ou ▼ pour sélectionner **On** ou **Off**, puis appuyez sur le bouton **OK**.

Ne pas enregistrer les travaux d'impression dans la boîte commune

Les travaux envoyés depuis un ordinateur pour lequel vous avez sélectionné **Imprimer** dans **Méthode de sortie** (sous Windows) ou **Envoyer le travail à** (sous Mac OS X) dans le pilote d'imprimante sont enregistrés dans la boîte partagée.
(Voir "Utilisation du disque dur de l'imprimante.") →P.540
Lorsque **Enreg: boîte par** est **Off** dans le menu Panneau de commande, les travaux d'impression pour lesquels vous avez sélectionné **Imprimer** dans la boîte de dialogue **Méthode de sortie** du pilote d'imprimante sont supprimés de la boîte partagée après l'impression.
Utilisez cette fonction pour imprimer des documents hautement confidentiels.

1. À l' **Écran Sélection d'onglet** du Panneau de commande, appuyez sur ◀ ou ▶ pour sélectionner l' Onglet Param./régl ( ).

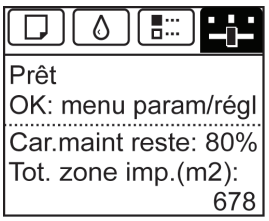

> **Remarque**
> - Si l' **Écran Sélection d'onglet** n'apparaît pas, appuyez sur le bouton **Menu**.

2. Appuyez sur le bouton **OK**.
   L'écran **Menu Par./régl.** s'ouvre.

3. Appuyez sur ▲ ou ▼ pour sélectionner **Réglage système**, puis appuyez sur le bouton **OK**.

4. Appuyez sur ▲ ou ▼ pour sélectionner **Enreg: boîte par**, puis appuyez sur le bouton **OK**.

> **Remarque**
> - Si un mot de passe a été configuré sur l'imprimante, l'écran **Connexion** s'affiche.
> Pour modifier le paramètre, sélectionnez **Administrateur** et appuyez sur le bouton **OK**. Saisissez le mot de passe lorsque **MdP Administrateur** est affiché et appuyez sur le bouton **OK** avant de passer à la procédure suivante.
> Si vous sélectionnez **Utilisateur** et si vous appuyez sur le bouton **OK**, vous pouvez vérifier les valeurs des paramètres mais vous ne pouvez pas les modifier.

5. Appuyez sur ▲ ou ▼ pour sélectionner **Off**, puis appuyez sur le bouton **OK**.

Configuration des mots de passe des Boîtes personnelles

Pour augmenter le niveau de sécurité, vous pouvez définir un mot de passe pour les boîtes personnelles. Une fois un mot de passe configuré, il sera demandé pour modifier les paramètres de la boîte personnelle et pour afficher, imprimer, supprimer, déplacer et modifier les travaux enregistrés dans la boîte personnelle.
Pour réaliser cette opération, allez dans Interf dist, imagePROGRAF Status Monitor et imagePROGRAF Printmonitor.

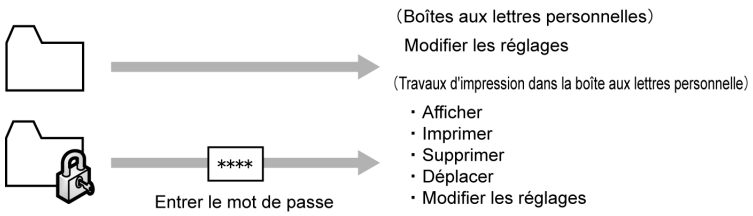

Remarque

- Par défaut, aucun mot de passe n'est configuré pour les boîtes personnelles.
- Aucun mot de passe ne peut être configuré pour la boîte partagée.
- Saisissez un nombre à quatre chiffres entre 0001 et 9999 comme mot de passe.
- Même si vous avez configuré des mots de passe, ils ne sont pas nécessaires pour accéder aux boîtes personnelles en mode Administrateur dans l' Interf dist.

Utilisation de l' Interf dist

1. Sur la page **Travail en stock**, sélectionnez la boîte personnelle.

2. Cliquez sur **Editer**.

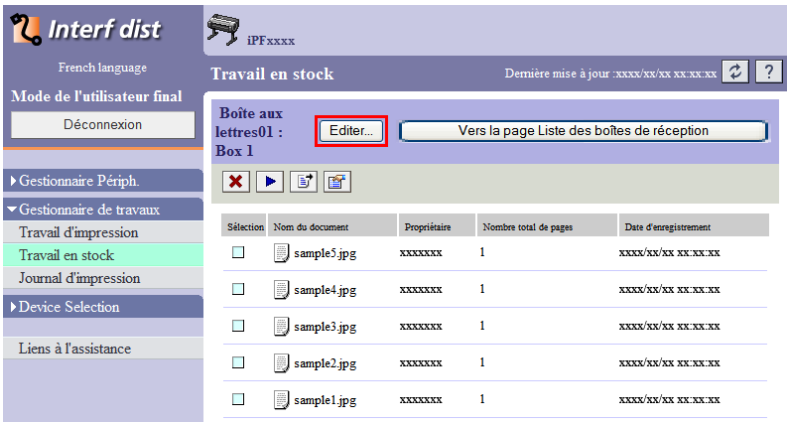

3. Dans la boîte de dialogue **Définissez/Enregistrez la boîte de l'utilisateur**, spécifiez le mot de passe et cliquez sur **OK**.

   - **Fixer le mot de passe**
     Cochez la case.
   - **Mot de passe**
     Saisissez le mot de passe. (Ce champ est limité à quatre chiffres entre 0001 et 9999.)
   - **Numéro de confirmation**
     Saisissez à nouveau le mot de passe pour le confirmer.

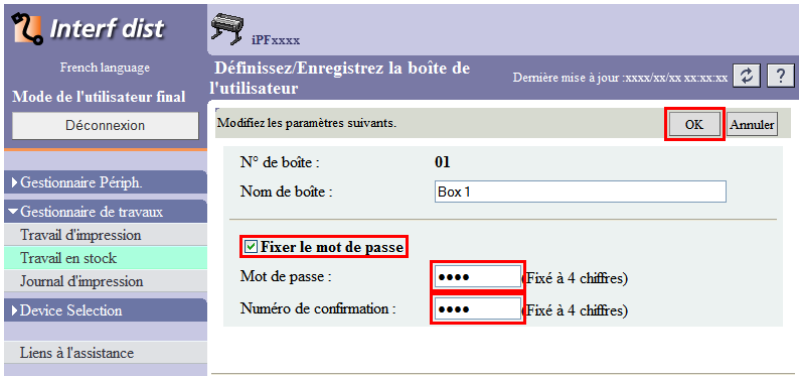

Pour plus de détails, reportez-vous à l'aide de l' Interf dist.

Utilisation de imagePROGRAF Status Monitor (sous Windows)

1. Sur la feuille **Disque dur**, sélectionnez la boîte personnelle, puis cliquez sur **Ouvrir**.

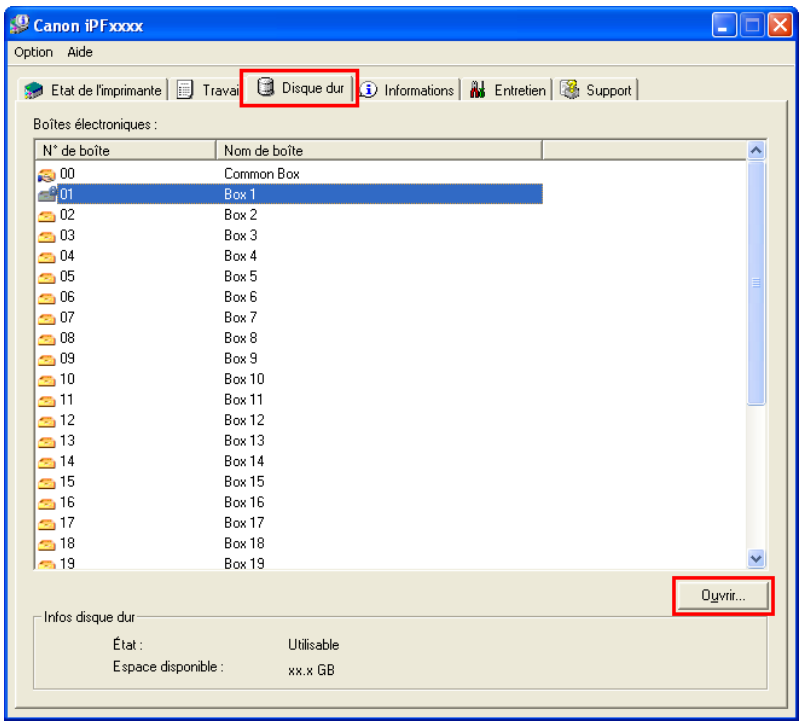

2. Dans la boîte de dialogue **Documents**, cliquez sur **Réglages**.

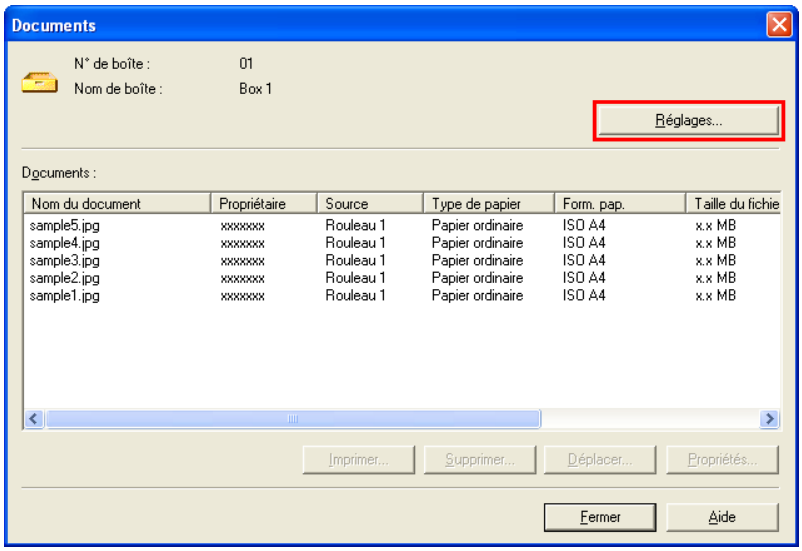

3. Dans la boîte de dialogue **Réglages**, spécifiez le mot de passe et cliquez sur **OK**.

- **Saisir un mot de passe**
  Cochez la case.
- **Mot de passe**
  Saisissez le mot de passe. (Ce champ est limité à quatre chiffres entre 0001 et 9999.)
- **Numéro de confirmation**
  Saisissez à nouveau le mot de passe pour le confirmer.

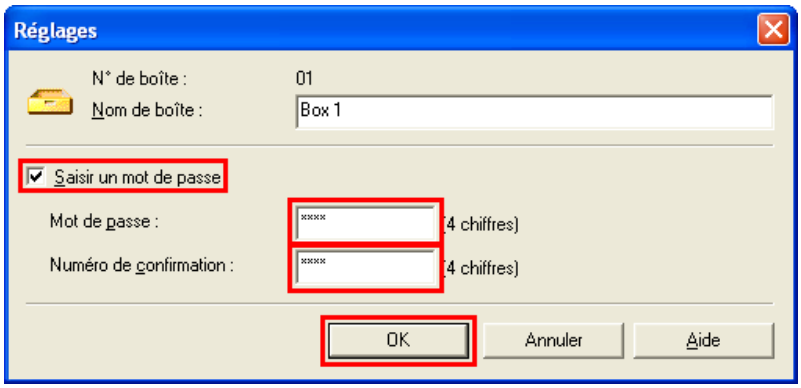

Pour plus de détails, reportez-vous au fichier d'aide de imagePROGRAF Status Monitor.

Utilisation de imagePROGRAF Printmonitor (sous Macintosh)

1. Sur le panneau **Disque dur**, cliquez sur ▶ au niveau de **Nº de boîte/Nom**. Sélectionnez un travail enregistré dans la liste, puis cliquez sur **Régler**.

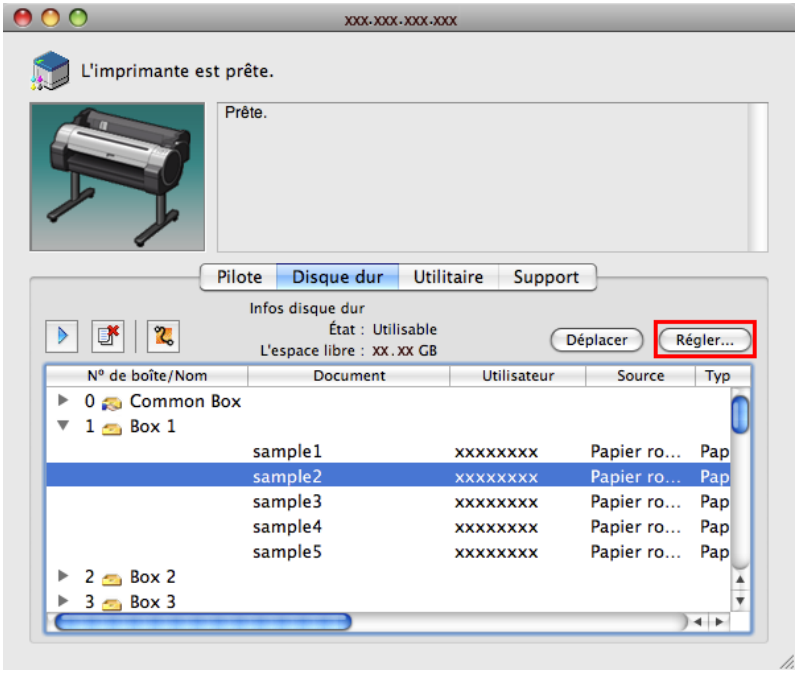

2. Dans la boîte de dialogue **Réglages**, spécifiez le mot de passe et cliquez sur **OK**.

- **Saisir un mot de passe**
  Cochez la case.
- **Mot de passe**
  Saisissez le mot de passe. (Ce champ est limité à quatre chiffres entre 0001 et 9999.)
- **Confirmation**
  Saisissez à nouveau le mot de passe pour le confirmer.

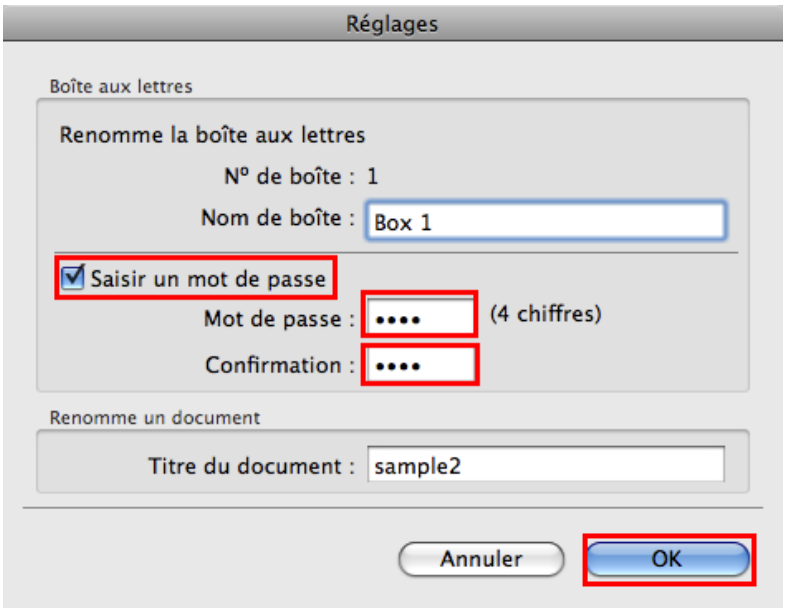

Pour plus de détails, consultez le fichier d'aide de imagePROGRAF Printmonitor.

Dénomination des Boîtes personnelles

Pour faciliter l'identification, vous pouvez attribuer des noms aux boîtes personnelles.
Pour réaliser cette opération, allez dans Interf dist, imagePROGRAF Status Monitor et imagePROGRAF Printmonitor.

Utilisation de l' Interf dist

1. Sur la page **Travail en stock**, sélectionnez la boîte personnelle.

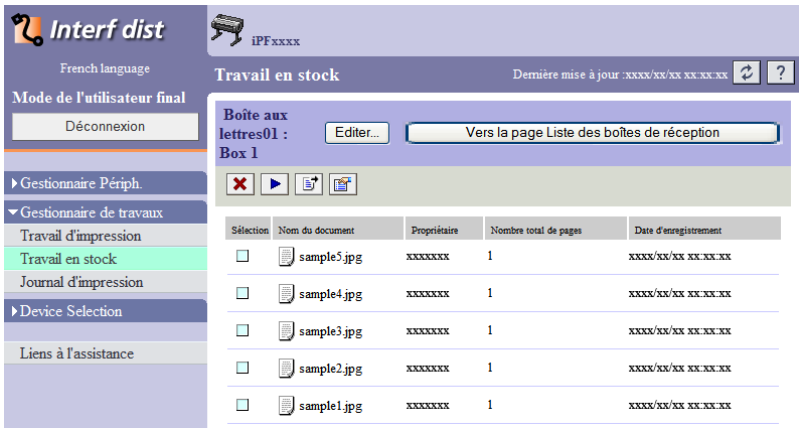

Remarque

- Saisissez un mot de passe s'il a été configuré pour la boîte personnelle.

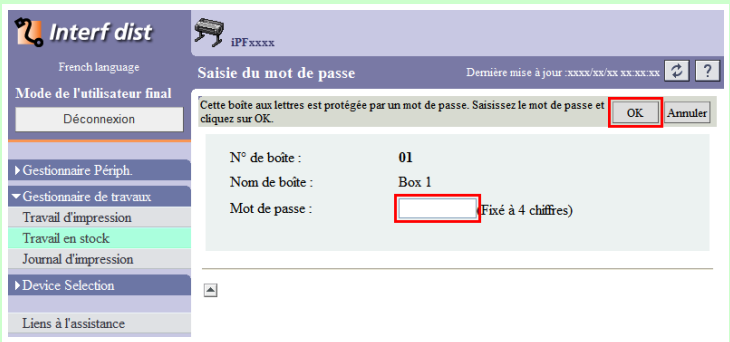

2. Cliquez sur **Editer**.

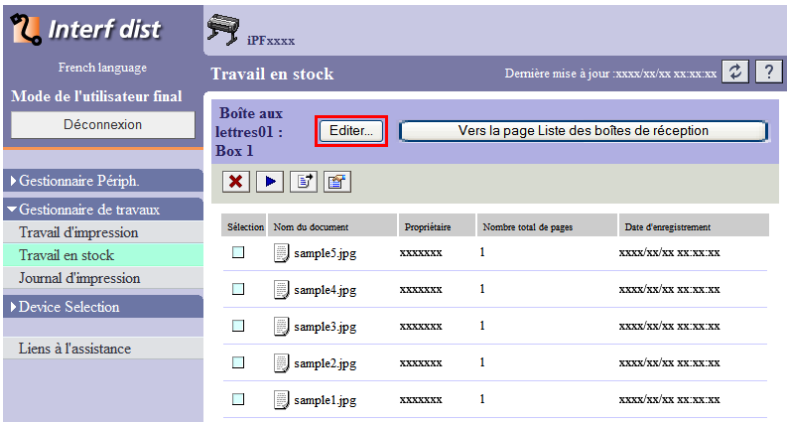

3. Dans la boîte de dialogue **Définissez/Enregistrez la boîte de l'utilisateur**, spécifiez le nom dans **Nom de boîte**, puis cliquez sur **OK**.

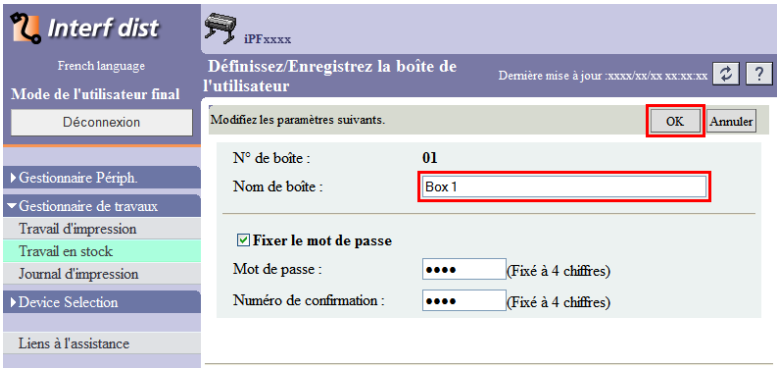

Pour plus de détails, reportez-vous au fichier d'aide de l' Interf dist.

Utilisation de imagePROGRAF Status Monitor (sous Windows)

1. Sur la feuille **Disque dur**, sélectionnez la boîte personnelle, puis cliquez sur **Ouvrir**.

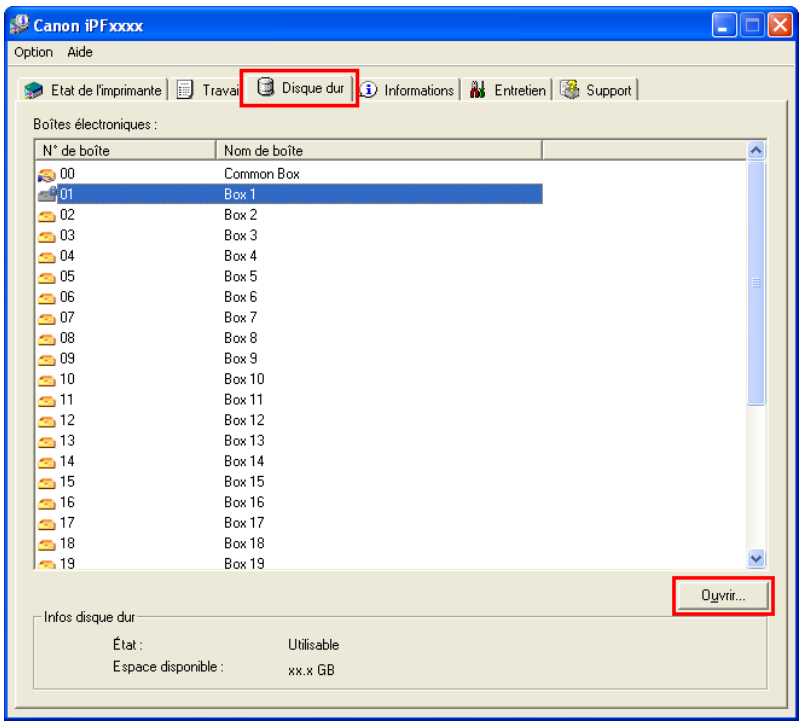

Remarque

- Saisissez un mot de passe s'il a été configuré pour la boîte personnelle.

2. Dans la boîte de dialogue **Documents**, cliquez sur **Réglages**.

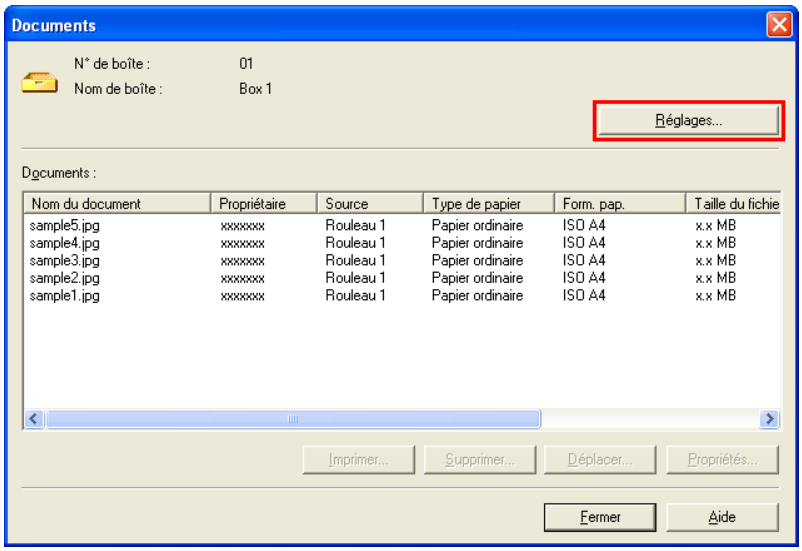

3. Dans la boîte de dialogue **Réglages**, saisissez le nom, puis cliquez sur **OK**.

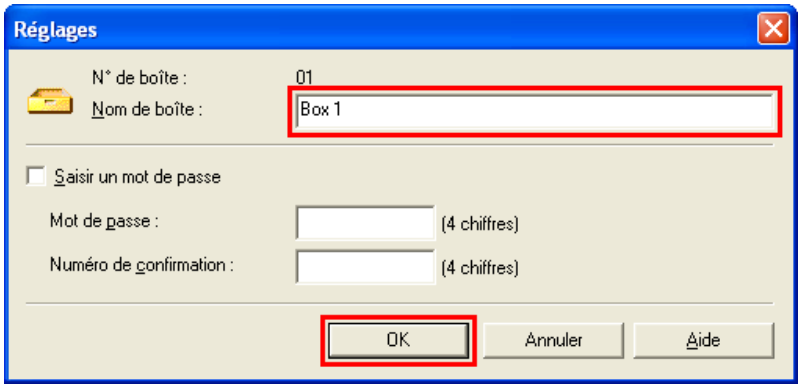

Pour plus de détails, reportez-vous au fichier d'aide de imagePROGRAF Status Monitor.

Utilisation de imagePROGRAF Printmonitor (sous Macintosh)

1. Sur le panneau **Disque dur**, cliquez sur ▶ vis-à-vis de **Nº de boîte/Nom**. Sélectionnez un travail enregistré dans la liste, puis cliquez sur **Régler**.

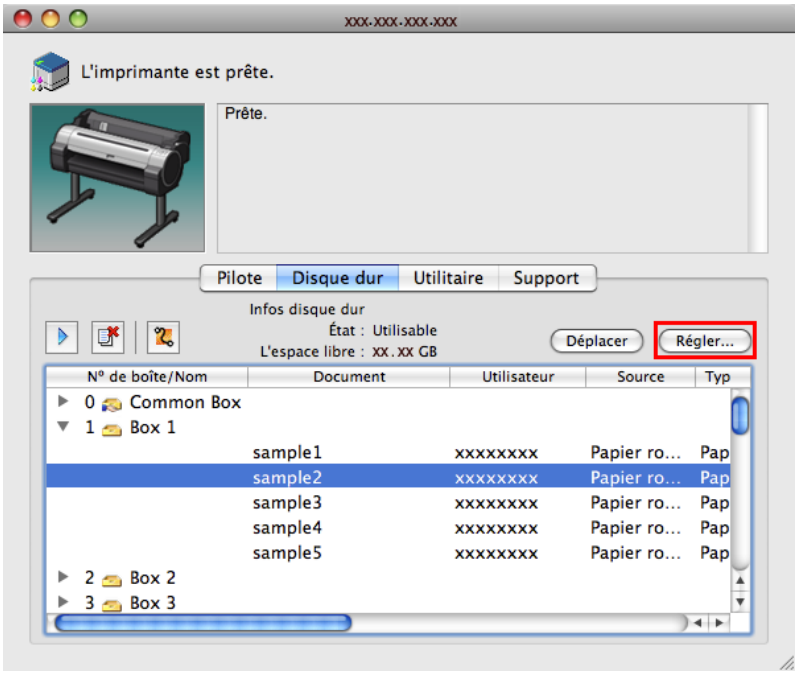

Remarque

- Saisissez un mot de passe s'il a été configuré.
  Le mot de passe est composé de quatre chiffres.

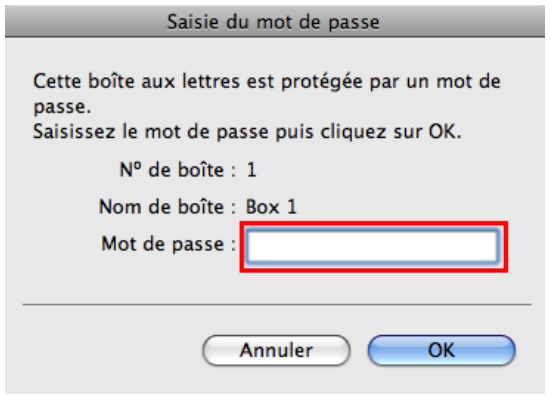

2. Dans la boîte de dialogue **Réglages**, saisissez le nom, puis cliquez sur **OK**.

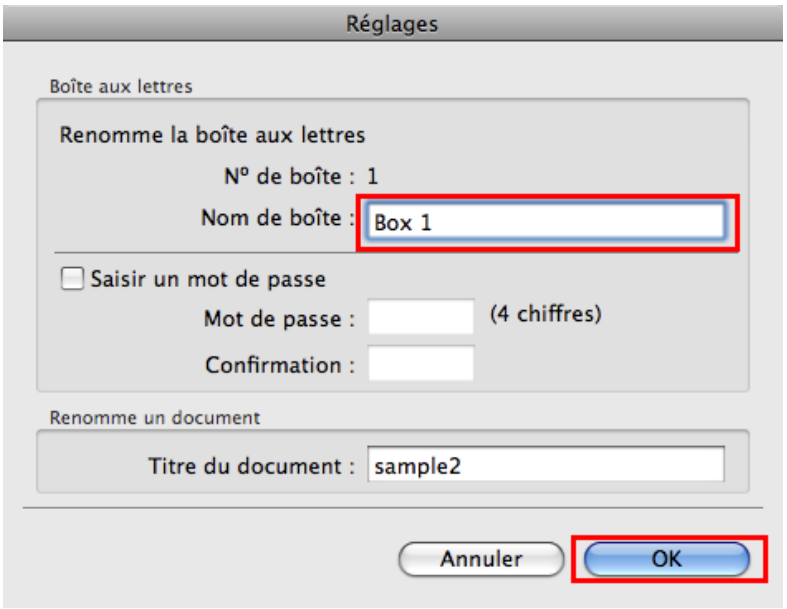

Pour plus de détails, consultez le fichier d'aide de imagePROGRAF Printmonitor.

Affichage d'une liste des travaux enregistrés

Les travaux d'impression stockés sur le disque dur de l'imprimante (travaux enregistrés) peuvent être répertoriés par boîte comme suit.
Pour réaliser ces opérations, allez dans l' Interf dist, ou dans imagePROGRAF Status Monitor et imagePROGRAF Printmonitor du Panneau de commande.

Utilisation du Panneau de commande

1. À l' **Écran Sélection d'onglet** du Panneau de commande, appuyez sur ◀ ou ▶ pour sélectionner l' Onglet Travail ( ).

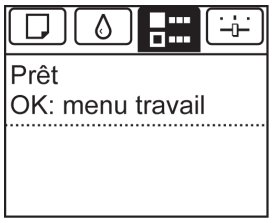

Remarque
- Si l' **Écran Sélection d'onglet** n'est pas affiché, appuyez sur le bouton **Menu**.

2. Appuyez sur le bouton **OK**.
Le **Menu Tâches** s'ouvre.

3. Appuyez sur ▲ ou ▼ pour sélectionner **Travail en stock**, puis appuyez sur le bouton **OK**.

4. Appuyez sur ▲ ou ▼ pour sélectionner le numéro de la boîte (dans la plage 00-29), puis appuyez sur le bouton **OK**.

> **Remarque**
> • Saisissez un mot de passe si vous l'avez reçu, puis appuyez sur le bouton **OK**.

5. Appuyez sur ▲ ou ▼ pour sélectionner **Liste tâches**, puis appuyez sur le bouton **OK**.

Utilisation de l' Interf dist

Sur la page **Travail en stock**, sélectionnez la boîte.

> **Remarque**
> • Saisissez un mot de passe s'il a été configuré.

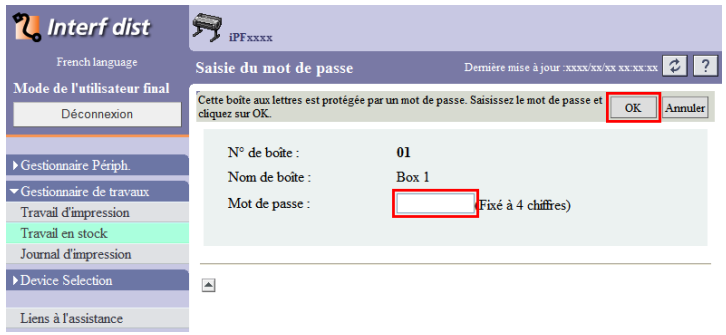

Les travaux enregistrés dans la boîte sont répertoriés.

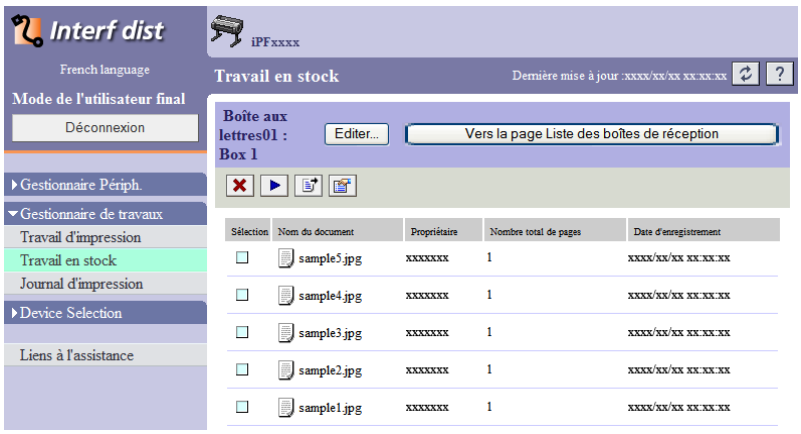

Pour plus de détails, reportez-vous à l'aide de l' Interf dist.

Utilisation de imagePROGRAF Status Monitor (sous Windows)

Sur la feuille **Disque dur**, sélectionnez une boîte, puis cliquez sur **Ouvrir**.

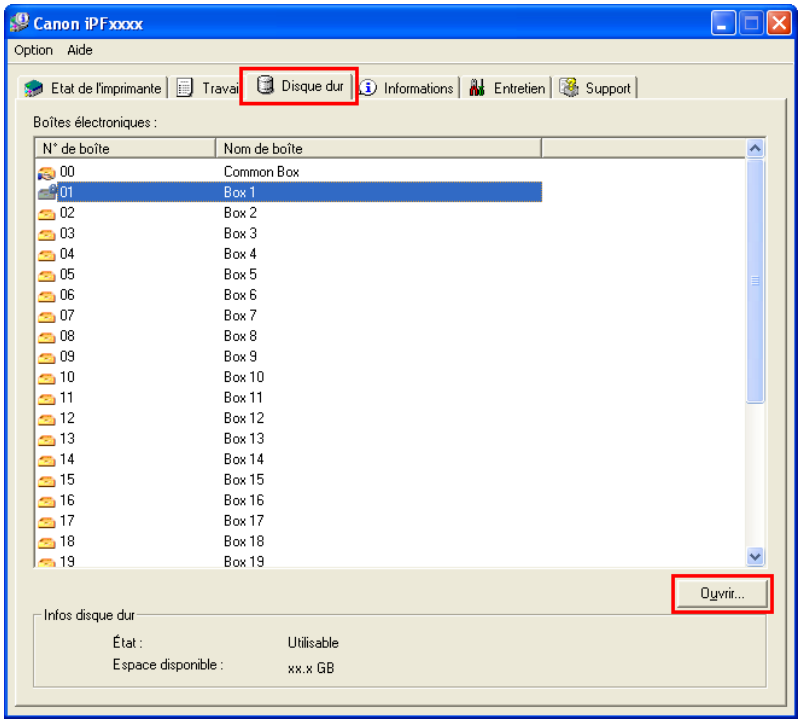

Remarque

- Saisissez un mot de passe s'il a été configuré.

Les travaux enregistrés dans cette boîte sont affichés dans la boîte de dialogue **Documents**.

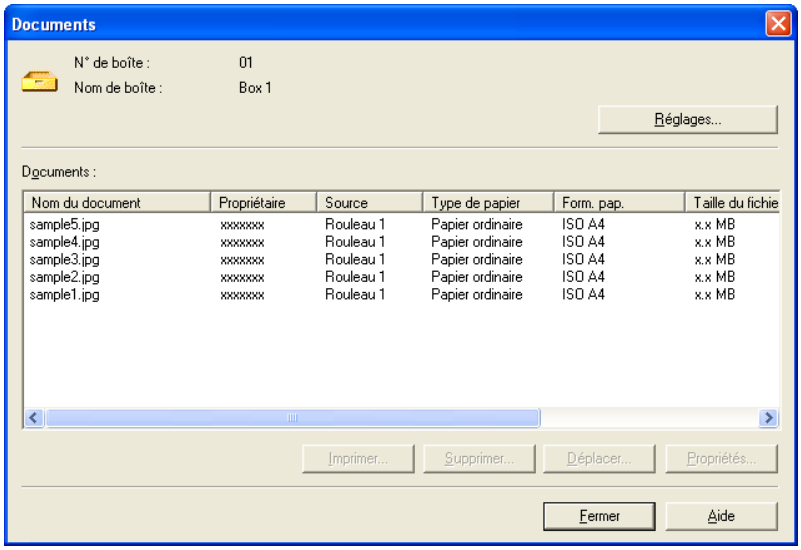

Pour plus de détails, reportez-vous au fichier d'aide de imagePROGRAF Status Monitor.

Utilisation de imagePROGRAF Printmonitor (sous Macintosh)

Sur le panneau **Disque dur**, cliquez sur ▶ au niveau de **Nº de boîte/Nom**.

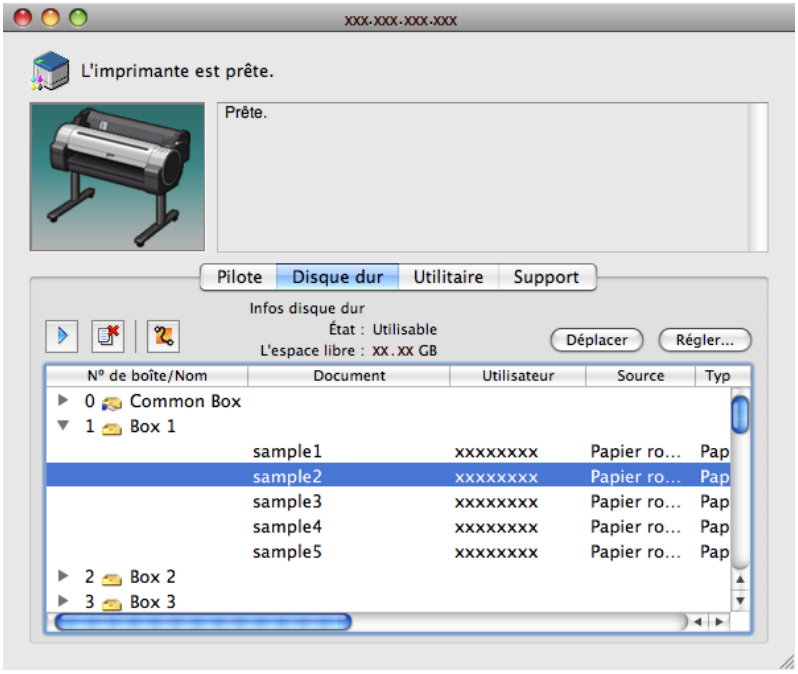

Remarque

- Saisissez un mot de passe s'il a été configuré.
  Le mot de passe est composé de quatre chiffres.

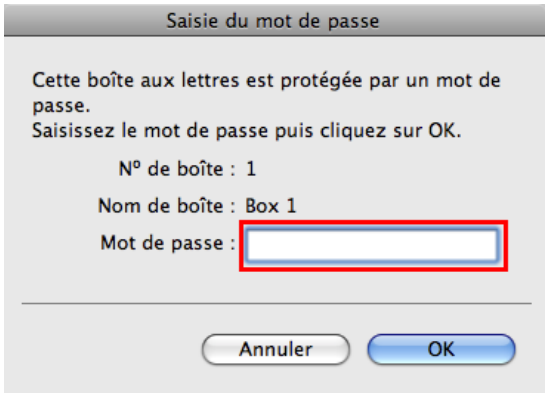

Pour plus de détails, consultez le fichier d'aide de imagePROGRAF Printmonitor.

Impression d'une liste des travaux enregistrés

La liste des travaux d'impression stockés sur le disque dur de l'imprimante (travaux enregistrés) peut être imprimée par boîte comme suit.

1. À l' **Écran Sélection d'onglet** du Panneau de commande, appuyez sur ◀ ou ▶ pour sélectionner l' Onglet Travail ( ).

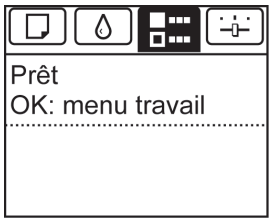

> **Remarque**
> - Si l' **Écran Sélection d'onglet** n'est pas affiché, appuyez sur le bouton **Menu**.

2. Appuyez sur le bouton **OK**.
   Le **Menu Tâches** s'ouvre.

3. Appuyez sur ▲ ou ▼ pour sélectionner **Travail en stock**, puis appuyez sur le bouton **OK**.

4. Appuyez sur ▲ ou ▼ pour sélectionner le numéro de la boîte (dans la plage 00-29), puis appuyez sur le bouton **OK**.

> **Remarque**
> - Saisissez un mot de passe si vous l'avez reçu, puis appuyez sur le bouton **OK**.

5. Appuyez sur ▲ ou ▼ pour sélectionner **Liste tâch. imp.**, puis appuyez sur le bouton **OK**.

Affichage des Détails des Travaux enregistrés

Les détails des travaux d'impression stockés sur le disque dur de l'imprimante (travaux enregistrés) peuvent être affichés comme suit.
Pour réaliser cette opération, allez dans Interf dist, imagePROGRAF Status Monitor et imagePROGRAF Printmonitor.

Utilisation de l' Interf dist

1. Sur la page **Travail en stock**, sélectionnez la boîte.

Remarque

- Saisissez un mot de passe s'il a été configuré.

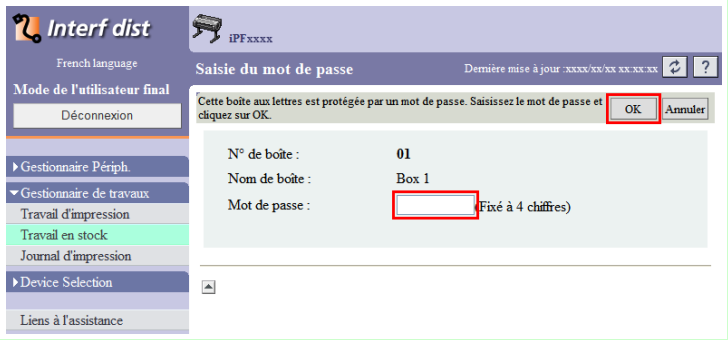

2. Sélectionnez le travail d'impression puis cliquez sur **Détails**.

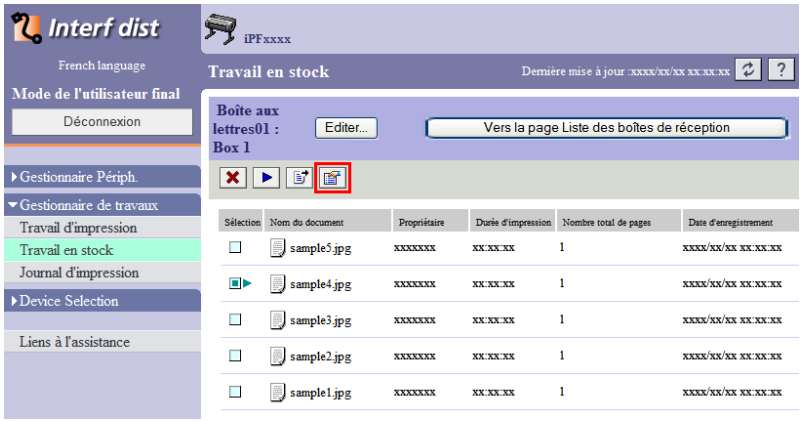

La page **Détails du document enregistré** s'affiche.

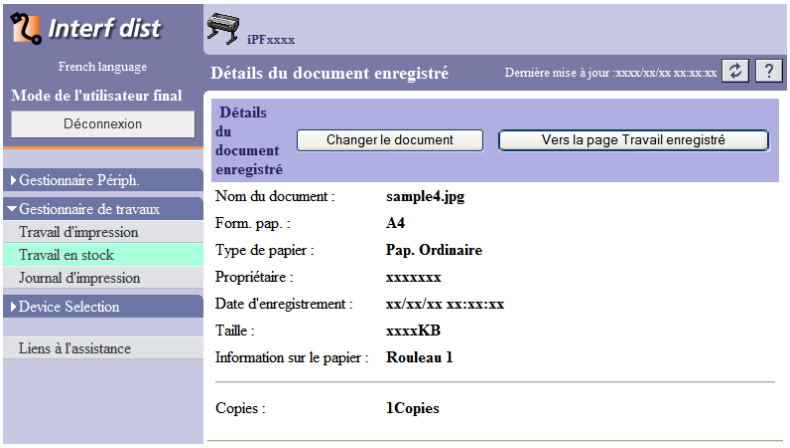

Pour plus de détails, reportez-vous au fichier d'aide de l' Interf dist.

Utilisation de imagePROGRAF Status Monitor (sous Windows)

1. Sur la feuille **Disque dur**, sélectionnez une boîte, puis cliquez sur **Ouvrir**.

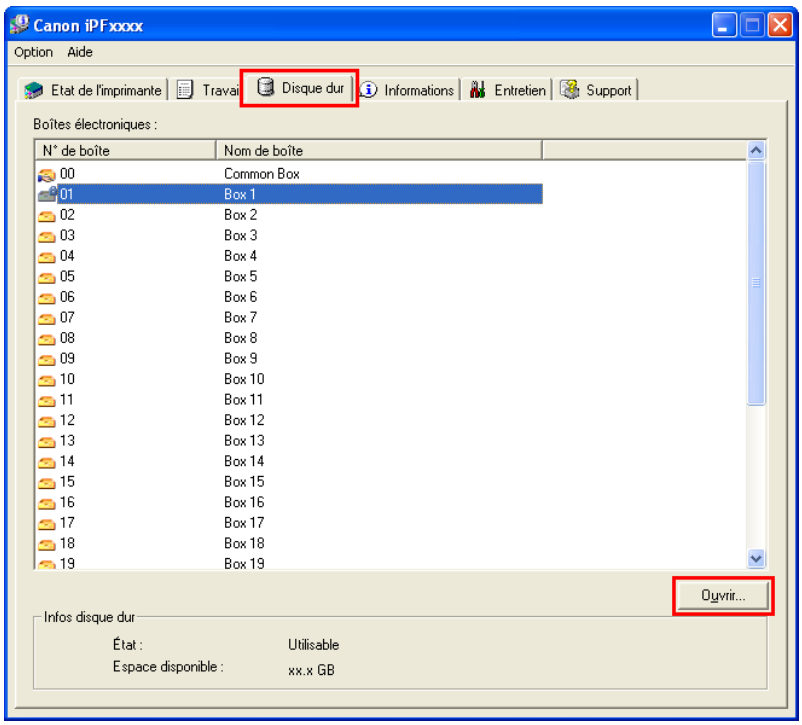

Remarque

- Saisissez un mot de passe s'il a été configuré.

2. Dans la boîte de dialogue **Documents**, sélectionnez un travail d'impression, puis cliquez sur **Propriétés**.

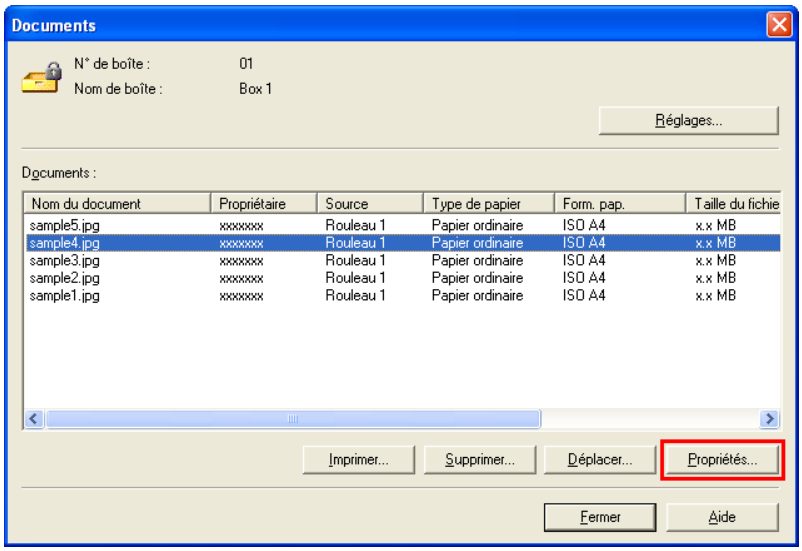

La boîte de dialogue **Propriétés** s'affiche.

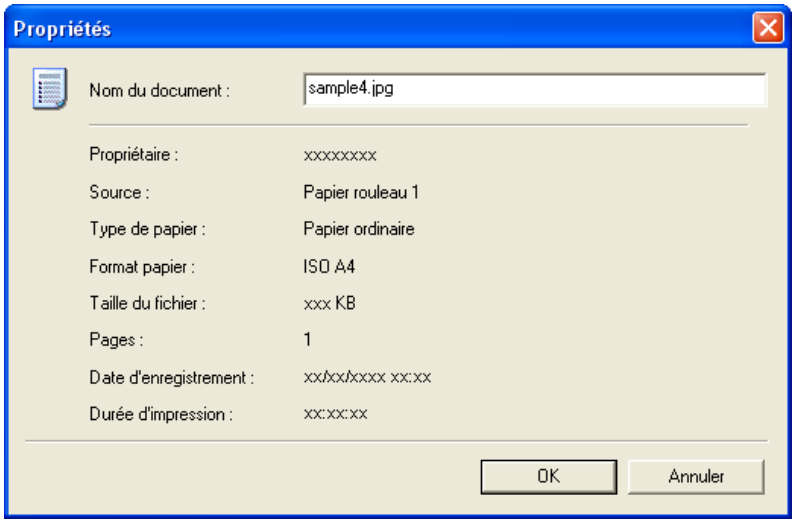

Pour plus de détails, reportez-vous au fichier d'aide de imagePROGRAF Status Monitor.

Utilisation de imagePROGRAF Printmonitor (sous Macintosh)

1. Sur le panneau **Disque dur**, cliquez sur ▶ vis-à-vis de **Nº de boîte/Nom**.

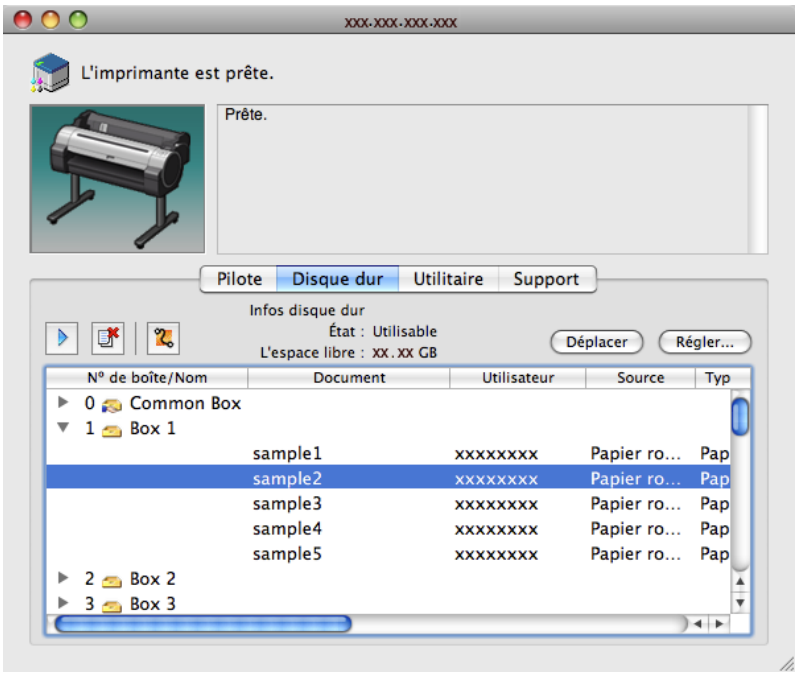

Remarque

- Saisissez un mot de passe s'il a été configuré.
  Le mot de passe est composé de quatre chiffres.

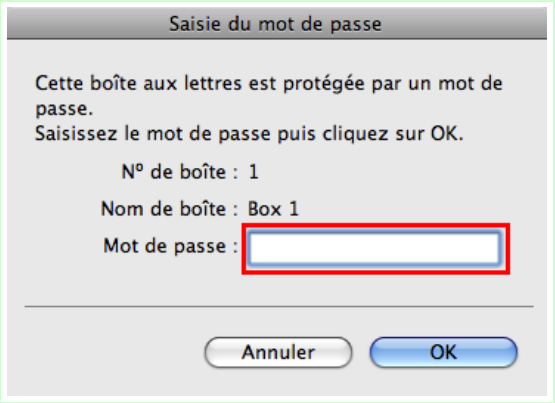

Pour plus de détails, consultez le fichier d'aide de imagePROGRAF Printmonitor.

Changement de nom des Travaux enregistrés

Les travaux d'impression stockés sur le disque dur de l'imprimante (travaux enregistrés) peuvent être renommés comme suit.
Pour réaliser cette opération, allez dans Interf dist, imagePROGRAF Status Monitor et imagePROGRAF Printmonitor.

Utilisation de l' Interf dist

1. Sur la page **Travail en stock**, sélectionnez la boîte.

Remarque

- Saisissez un mot de passe s'il a été configuré.

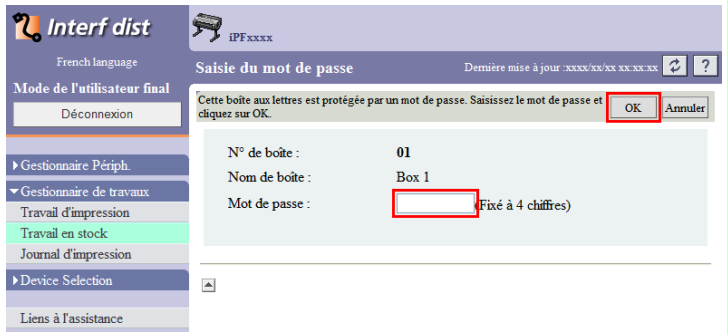

2. Sélectionnez le travail d'impression puis cliquez sur **Détails**.

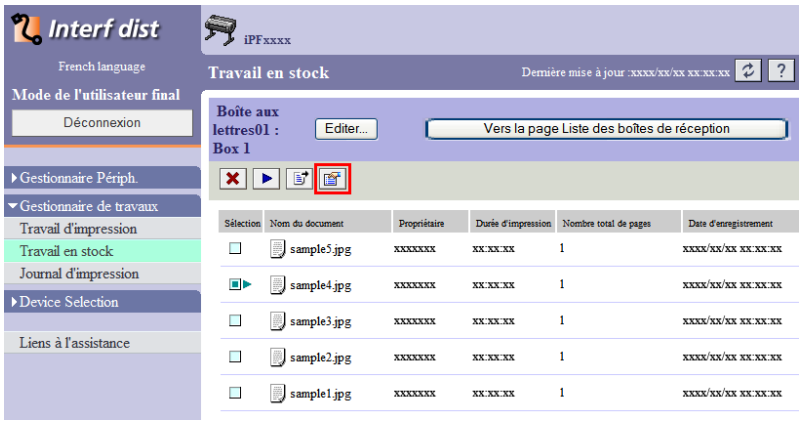

3. Sur la page **Détails du document enregistré**, cliquez sur **Changer le document**.

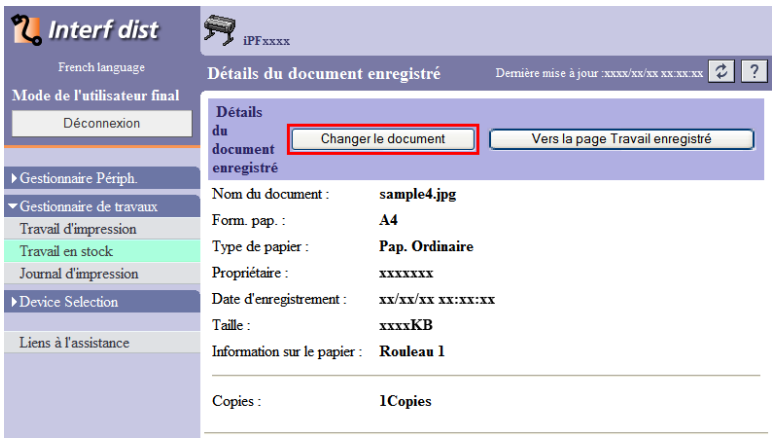

4. Dans la boîte de dialogue **Renommer le document enregistré**, saisissez le nom, puis cliquez sur **OK**.

Pour plus de détails, reportez-vous au fichier d'aide de l' Interf dist.

Utilisation de imagePROGRAF Status Monitor (sous Windows)

1. Sur la feuille **Disque dur**, sélectionnez une boîte, puis cliquez sur **Ouvrir**.

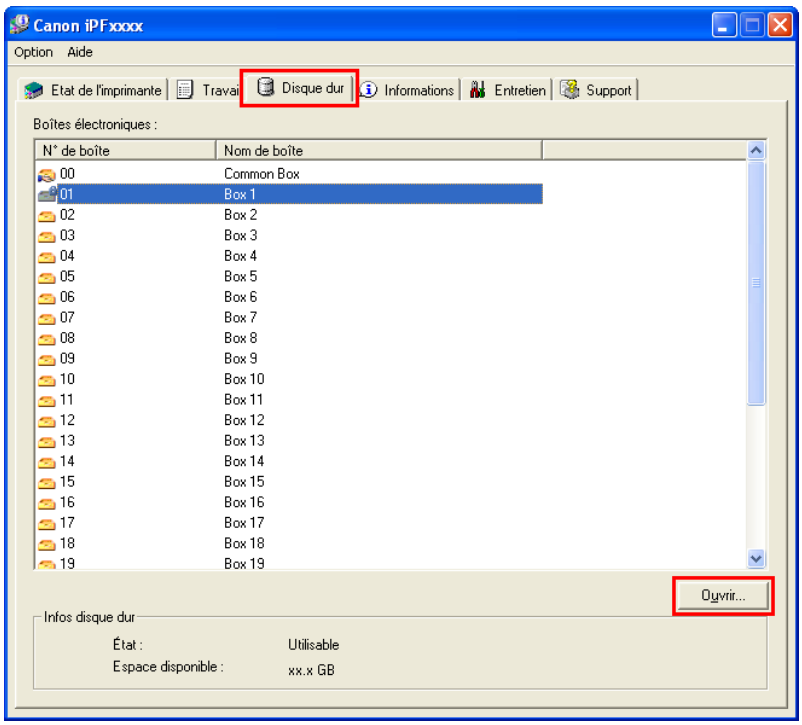

Remarque

- Saisissez un mot de passe s'il a été configuré.

2. Dans la boîte de dialogue **Documents**, sélectionnez un travail d'impression, puis cliquez sur **Propriétés**.

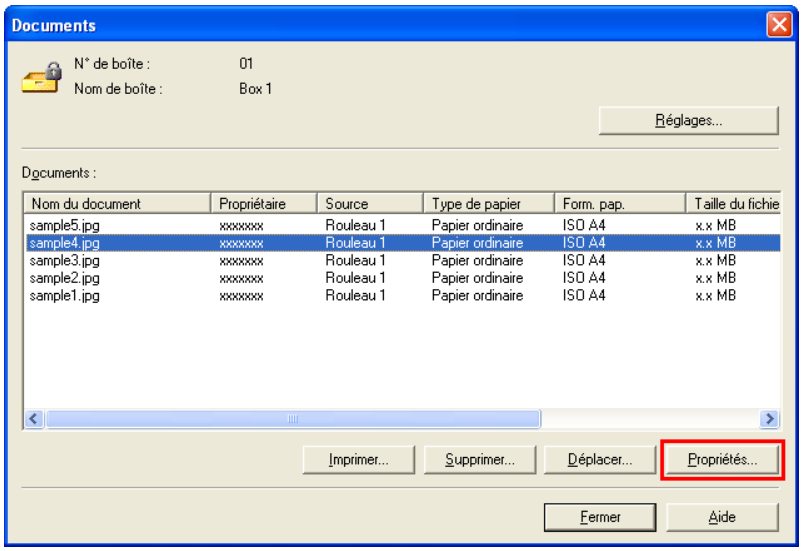

3. Dans la boîte de dialogue **Propriétés**, saisissez le nouveau nom, puis cliquez sur **OK**.

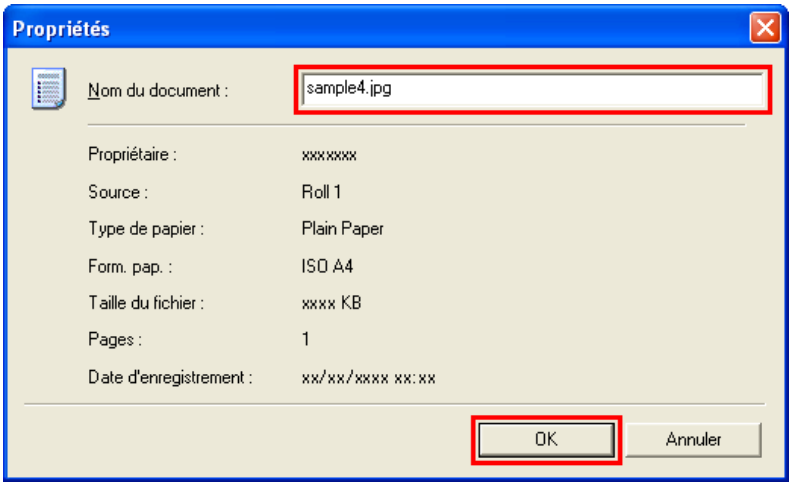

Pour plus de détails, reportez-vous au fichier d'aide de imagePROGRAF Status Monitor.

Utilisation de imagePROGRAF Printmonitor (sous Macintosh)

1. Sur le panneau **Disque dur**, cliquez sur ▶ vis-à-vis de **Nº de boîte/Nom**.

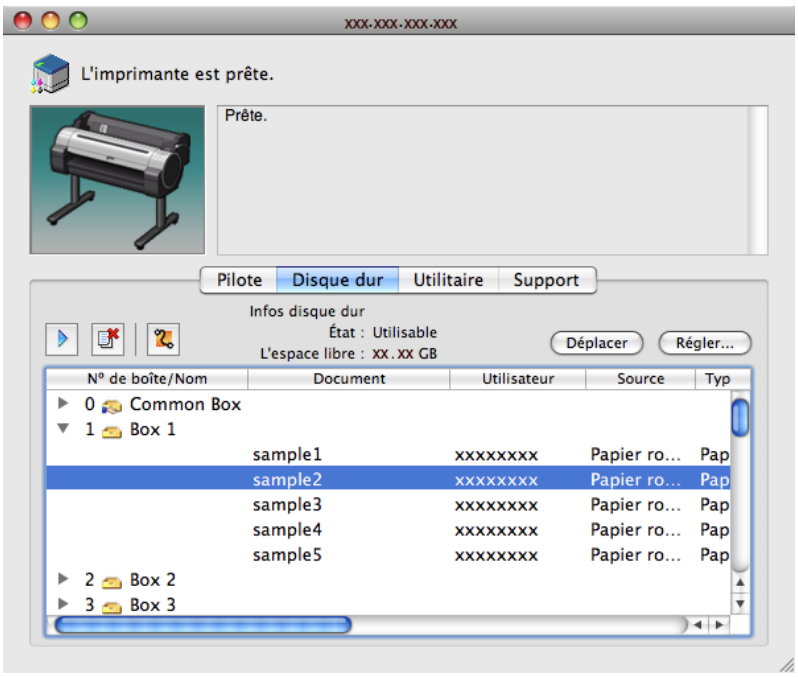

Remarque

- Saisissez un mot de passe s'il a été configuré.
  Le mot de passe est composé de quatre chiffres.

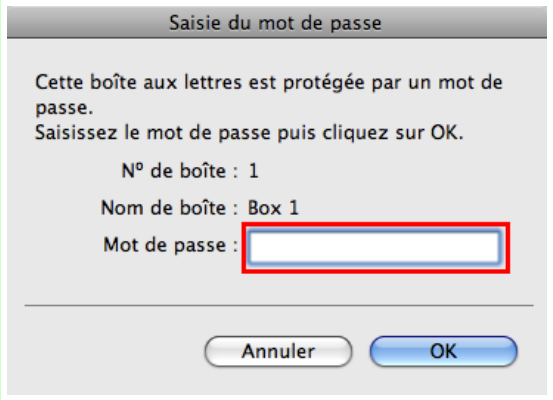

2. Sélectionnez le travail d'impression puis cliquez sur **Régler**.

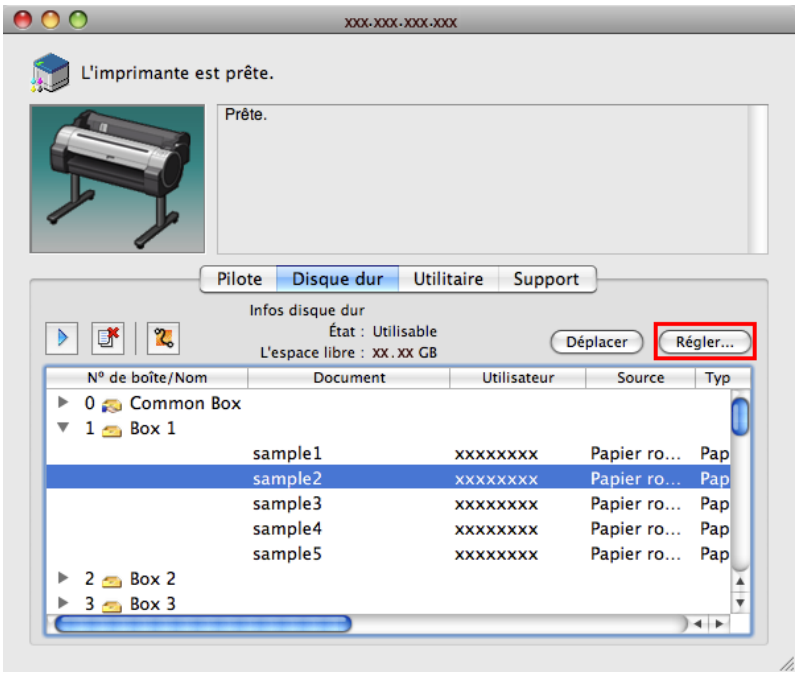

3. Dans la boîte de dialogue **Réglages**, saisissez le nouveau nom, puis cliquez sur **OK**.

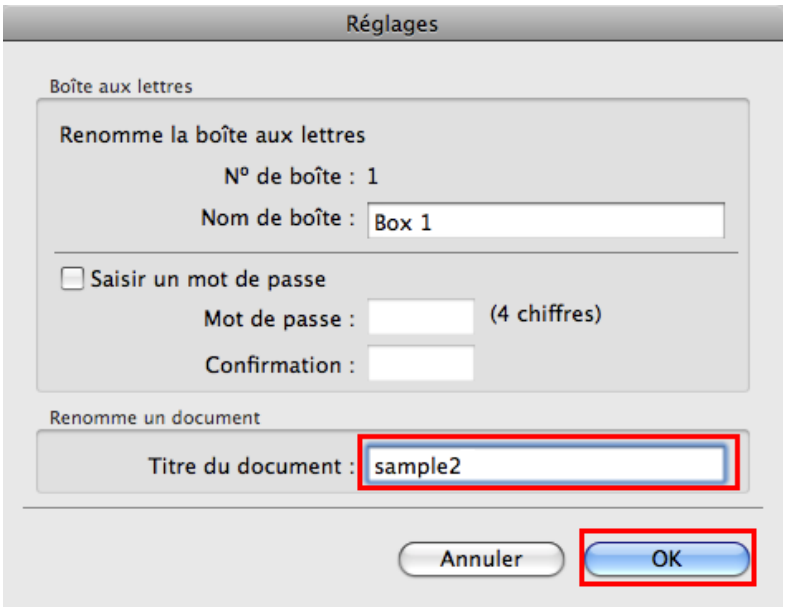

Pour plus de détails, consultez le fichier d'aide de imagePROGRAF Printmonitor.

Gestion du papier

Papier 593
Gestion des rouleaux 598
Gestion des feuilles 623
Bac de sortie 630

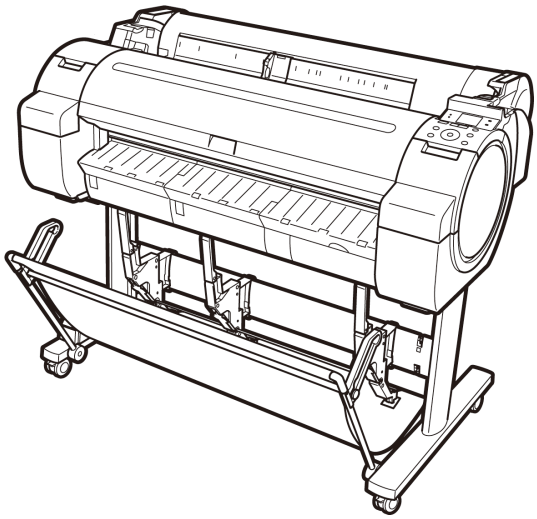

Papier

Types de papier 593
Formats de papier 596

Types de papier

Pour plus d'informations sur les types de papier pris en charge par l'imprimante (papier ordinaire, papier couché, papier photo brillant, papier épreuve, et papier CAO), reportez-vous au Guide de référence sur papier. Le Guide de référence sur papier identifie les types et les caractéristiques du papier, décrit les paramètres du pilote d'imprimante, et donne des conseils sur la manipulation du papier. (Voir Guide de référence sur papier .)
En téléchargeant la dernière version du Media Configuration Tool du site Web imagePROGRAF, vous pouvez vérifier que les informations du papier sélectionné dans le Guide de référence sur papier, sur le Panneau de commande de l'imprimante, et dans le pilote de l'imprimante sont actualisées.

Accédez au Guide de référence sur papier à partir des **Informations de support imagePROGRAF**

Le Guide de référence sur papier est également accessible à partir des **Informations de support imagePROGRAF**. Suivez ces instructions, en fonction de votre système d'exploitation.

- Windows

1. Cliquez deux fois sur l'icône **iPFxxxx Support** se trouvant sur le bureau. (iPFxxxx iPFxxxx représente le modèle de l'imprimante.)

La fenêtre **Informations de support imagePROGRAF** s'affiche.

2. Cliquez sur le bouton **Guide de référence sur papier**.

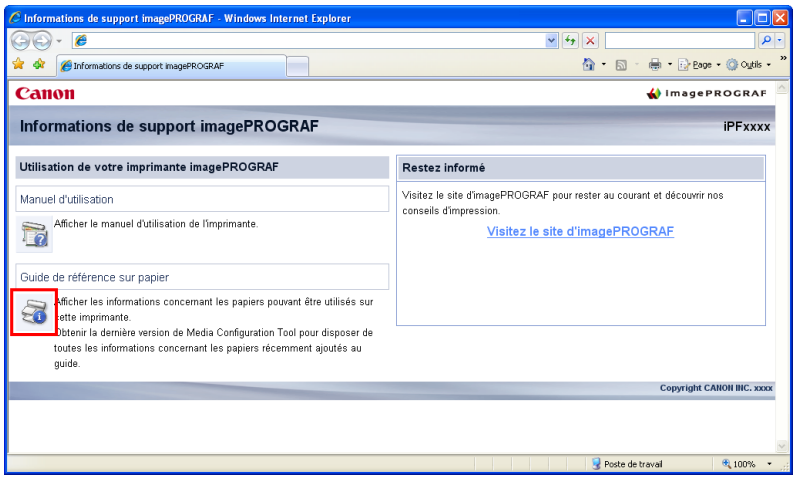

Le Guide de référence sur papier est affiché.

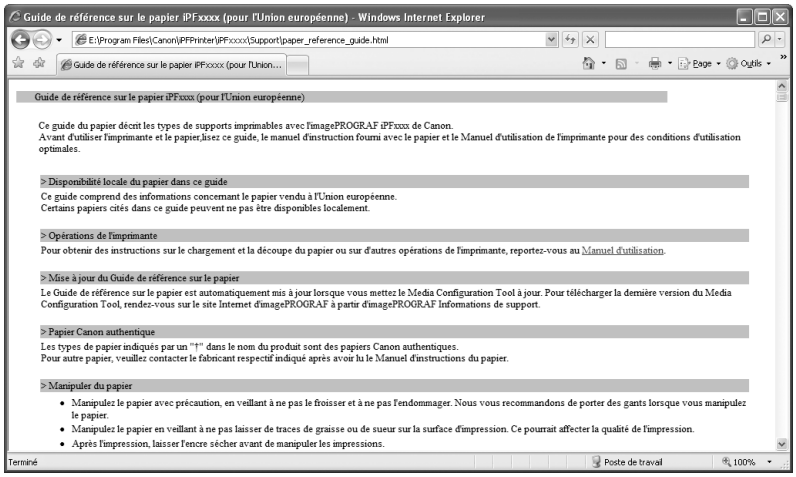

- Mac OS X

1. Cliquez sur l'icône de **iPF Support** dans le **Dock**.

La fenêtre **Informations de support imagePROGRAF** s'affiche.

2. Cliquez sur le bouton **Guide de référence sur papier**.

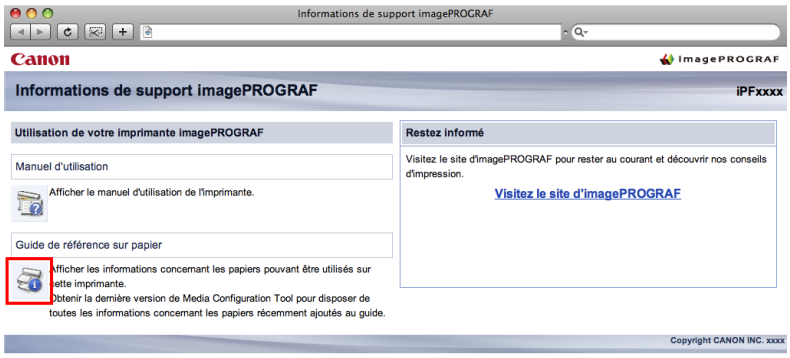

Le Guide de référence sur papier est affiché.

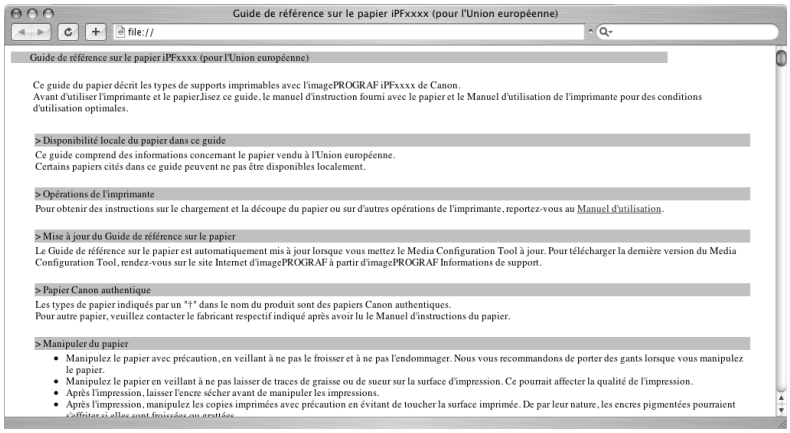

Mettre à jour les informations sur le papier

Vous pouvez mettre à jour les informations dans le Guide de référence sur papier et dans l'imprimante en téléchargeant la dernière version du Media Configuration Tool du site Web d'imagePROGRAF. Pour plus d'informations sur le Media Configuration Tool, consultez le Media Configuration Tool →P.390 (sous Windows) ou le Media Configuration Tool →P.518 (sous Macintosh).
Le site Web imagePROGRAF est accessible à partir des **Informations de support imagePROGRAF**.

> **Important**
> - Lorsque vous utilisez Media Configuration Tool pour mettre à jour les informations du papier, les types de papier sur le Panneau de commande de l'imprimante, dans le pilote de l'imprimante, et dans son logiciel, sont actualisés.

- Windows

1. Cliquez deux fois sur l'icône **iPFxxxx Support** se trouvant sur le bureau. (iPFxxxx iPFxxxx représente le modèle de l'imprimante.)

La fenêtre **Informations de support imagePROGRAF** s'affiche.

2. Cliquez sur **Visitez le site d'imagePROGRAF**.

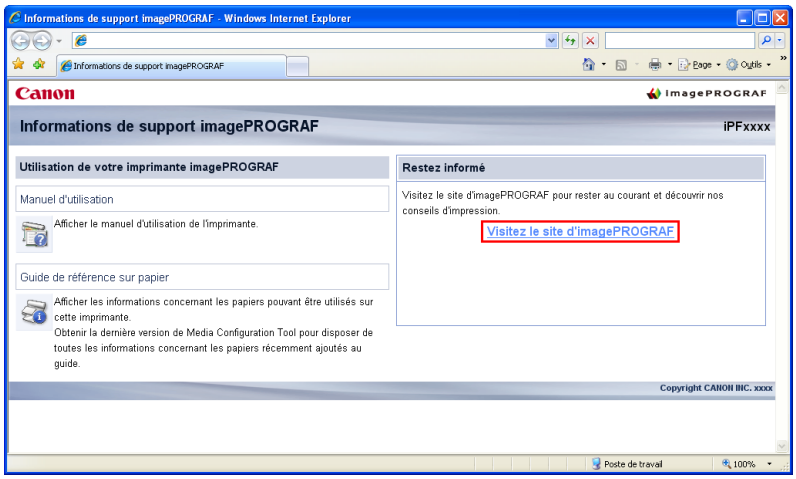

Le navigateur par défaut de votre ordinateur est démarré et la page Web d'imagePROGRAF s'affiche.

- Mac OS X

1. Cliquez sur l'icône de **iPF Support** dans le **Dock**.

La fenêtre **Informations de support imagePROGRAF** s'affiche.

2. Cliquez sur **Visitez le site d'imagePROGRAF**.

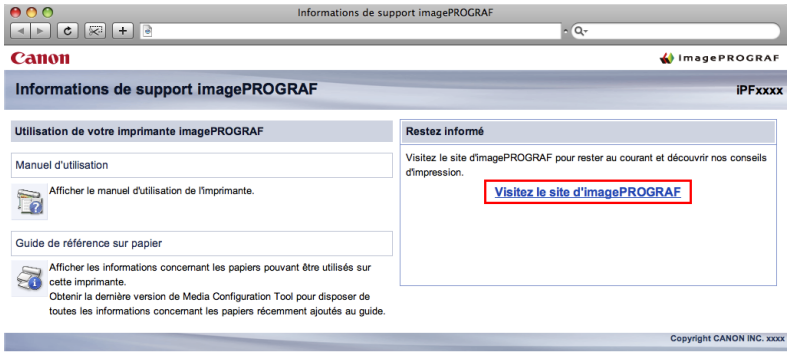

Le navigateur par défaut de votre ordinateur est démarré et la page Web d'imagePROGRAF s'affiche.

Formats de papier

Rouleaux

Les rouleaux conformes aux conditions ci-dessous sont pris en charge.

- Diamètre extérieur : jusqu'à 150 mm
- Diamètre intérieur du tube de papier : 2 ou 3 pouces
- Face impression vers l'extérieur

Largeur du rouleau	Réglage de la **Largeur du rouleau** dans le pilote d'imprimante (*1 →P.596)	Impression à bord perdu (*1 →P.596)
609,6 mm (24,00 po)	**Rouleau 24 pouces (609,6mm)**	Oui
594,0 mm (23,39 po)	**Rouleau ISO A1/A2 (594,0mm)**	Oui
515,0 mm (20,28 po)	**Rouleau JIS B2/B3 (515,0mm)**	Oui
431,8 mm (17,00 po)	**Rouleau 17 pouces (431,8mm)**	Oui
420,0 mm (16,54 po)	**Rouleau ISO A2/A3 (420,0mm)**	Oui
406,4 mm (16,00 po)	**Rouleau 16 pouces (406,4mm)**	Non
355,6 mm (14,00 po)	**Rouleau 14 pouces (355,6mm)**	Oui
300,0 mm (11,81 po)	**Rouleau 300mm (300,0mm)**	Oui
297,0 mm (11,69 po)	**Rouleau ISO A3/A4 (297,0mm)**	Oui
257,0 mm (10,12 po)	**Rouleau JIS B4 (257,0mm)**	Oui
254,0 mm (10,00 po)	**Rouleau 10 pouces (254,0mm)**	Oui

*1 : Pour obtenir des informations sur les types de papier compatibles avec l'impression à bord perdu, reportez-vous au Guide de référence sur papier. (Voir "Types de papier.") →P.593

Feuilles

Les feuilles de tailles suivantes sont prises en charge.

Formats de papier	Dimensions
ISO A1	594,0 × 841,0 mm (23,39 × 33,11 po)
ISO A2+	431,8 × 609,6 mm (17,00 × 24,00 po)
ISO A2	420,0 × 594,0 mm (16,54 × 23,39 po)
ISO A3+	329,0 × 483,0 mm (12,95 × 19,02 po)

Formats de papier	Dimensions
ISO A3	297,0 × 420,0 mm (11,69 × 16,54 po)
ISO A4	210,0 × 297,0 mm (8,27 × 11,69 po)
ISO B2	500,0 × 707,0 mm (19,69 × 27,83 po)
ISO B3	353,0 × 500,0 mm (13,90 × 19,69 po)
ISO B4	250,0 × 353,0 mm (9,84 × 13,90 po)
JIS B2	515,0 × 728,0 mm (20,28 × 28,66 po)
JIS B3	364,0 × 515,0 mm (14,33 × 20,28 po)
JIS B4	257,0 × 364,0 mm (10,12 × 14,33 po)
22"x34"(ANSI D)	558,8 × 863,6 mm (22,00 × 34,00 po)
17"x22"(ANSI C)	431,8 × 558,8 mm (17,00 × 22,00 po)
11"x17"(Ledger)	279,4 × 431,8 mm (11,00 × 17,00 po)
13"x19"(Super B)	330,2 × 482,6 mm (13,00 × 19,00 po)
Letter(8.5"x11")	215,9 × 279,4 mm (8,50 × 11,00 po)
Legal(8.5"x14")	215,9 × 355,6 mm (8,50 × 14,00 po)
24"x36"(ARCH D)	609,6 × 914,4 mm (24,00 × 36,00 po)
18"x24"(ARCH C)	457,2 × 609,6 mm (18,00 × 24,00 po)
12"x18"(ARCH B)	304,8 × 457,2 mm (12,00 × 18,00 po)
9"x12"(ARCH A)	228,6 × 304,8 mm (9,00 × 12,00 po)
DIN C2	458,0 × 648,0 mm (18,03 × 25,51 po)
DIN C3	324,0 × 458,0 mm (12,76 × 18,03 po)
DIN C4	229,0 × 324,0 mm (9,02 × 12,76 po)
20"x24"	508,0 × 609,6 mm (20,00 × 24,00 po)
18"x22"	457,2 × 558,8 mm (18,00 × 22,00 po)
14"x17"	355,6 × 431,8 mm (14,00 × 17,00 po)
12"x16"	304,8 × 406,4 mm (12,00 × 16,00 po)
10"x12"	254,0 × 304,8 mm (10,00 × 12,00 po)
10"x15"	254,0 × 381,0 mm (10,00 × 15,00 po)
US Photo 16"x20"	406,4 × 508,0 mm (16,00 × 20,00 po)
Poster 20"x30"	508,0 × 762,0 mm (20,00 × 30,00 po)
13"x22"	329,0 × 558,0 mm (12,95 × 21,97 po)
Poster 300x900mm	300,0 × 900,0 mm (11,81 × 35,43 po)
Format papier perso.	203,2 x 279,0 mm (8,00 x 10,98 pouces) à 610,0 x 1600,0 mm (24,02 x 62,99 pouces)

Remarque

- Pour obtenir plus de détails sur les **Format papier perso.**, voir "Impression sur des formats de papier non standard." →P.118
- L'impression à bord perdu n'est pas prise en charge sur des feuilles.

Gestion des rouleaux

Fixation du support du rouleau sur un rouleau de papier 598
Chargement des rouleaux dans l'imprimante 601

Changement de type de papier 605
Spécifiez la longueur du papier 607

Retrait du rouleau de l'imprimante 608
Retrait du support du rouleau 610

Alimenter manuellement le rouleau de papier 612
Conserver un suivi de la quantité de rouleau de papier restant. 612
Indiquer le temps de séchage pour les rouleaux 613

Définir la méthode de découpe des rouleaux 616
Couper automatiquement le bord avant d'un papier rouleau 620
Réduire la poussière produite par la découpe des rouleaux 621

Fixation du support du rouleau sur un rouleau de papier

Pour l'impression sur rouleau, fixez le Support du rouleau sur le rouleau de papier.
Les rouleaux de papier ont un tube de 2 ou 3 pouces. Utilisez la fixation correcte du tube. L'imprimante fournie est équipée d'une Fixation du tube à papier de 2 pouces.

Utilisation de rouleaux ayant un tube à papier de 2 pouces		Utilisation de rouleaux ayant un tube à papier de 3 pouces	
Butée du support de rouleau (côté gauche)	Support du rouleau (côté droit)	Butée du support de rouleau (côté gauche)	Support du rouleau (côté droit)
Fixation du tube à papier de 2 pouces 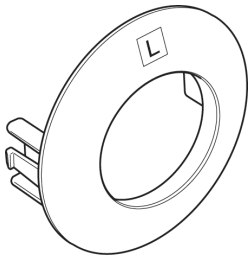	Aucune fixation nécessaire	Fixation du tube à papier de 3 pouces L 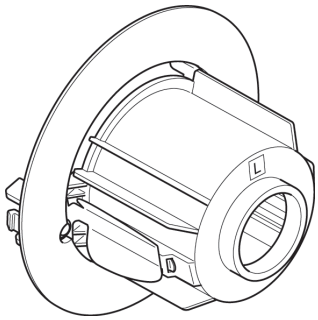	Fixation du tube à papier de 3 pouces R 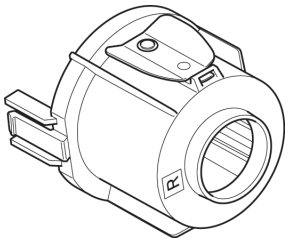

Attention
- Placez le rouleau sur une table ou toute autre surface plate de sorte qu'il ne roule pas ou ne tombe pas. Le rouleau de papier est lourd, donc le laisser tomber peut entraîner des blessures.

Important

- Lorsque vous manipulez le rouleau, veillez à ne pas salir la surface d'impression. Ceci pourrait affecter la qualité d'impression. Nous vous recommandons de porter des gants de tissu propres lors de la manipulation des rouleaux pour protéger la surface d'impression.
- Utilisez une paire de ciseaux ou un outil de découpe pour couper l'extrémité du rouleau de papier s'il est inégal, sale ou s'il présente des résidus de scotch. Sinon, cela risque de poser des problèmes d'alimentation et de réduire la qualité d'impression. Attention à ne couper aucun code barres imprimé sur le rouleau.
- Alignez les bords du papier des deux côtés du rouleau. Un décalage d'alignement risque de poser des problèmes d'alimentation.

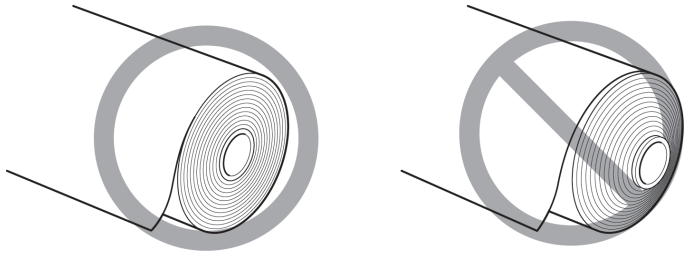

Remarque

- Pour obtenir plus de détails sur les formats et types de rouleau de papier pris en charge, consultez **Formats de papier** ou le Guide de référence sur papier. (Voir "Formats de papier.") →P.596 (Voir "Types de papier.") →P.593
- Pour afficher les instructions à mesure que vous fixez le Support du rouleau, appuyez sur le bouton **Navigate (Naviguer)**. (Voir "Comment consulter les instructions à l'aide de Naviguer.") →P.667

1. Relevez la Butée du support de rouleau (a) du côté de l'axe pour la débloquer. En maintenant la Butée du support de rouleau dans la position indiquée (b), retirez-la du Support du rouleau.

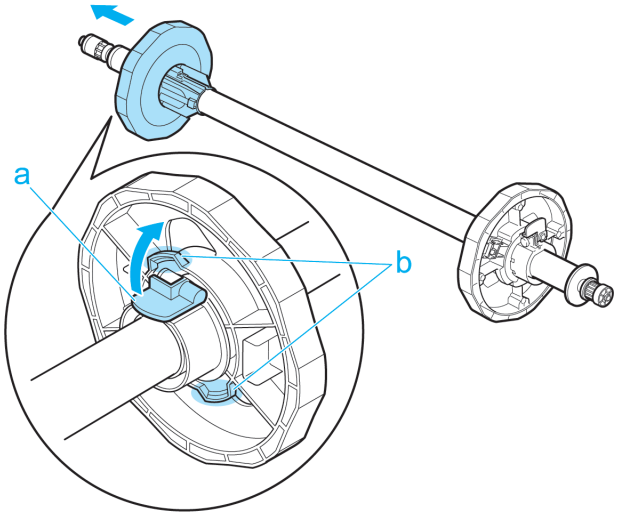

2. Insérez les fixations adaptées au tube du rouleau de papier sur le Support du rouleau et la Butée du support de rouleau.

- Utilisation de rouleaux ayant un tube à papier de 2 pouces

Butée du support de rouleau (côté gauche)	Support du rouleau (côté droit)
Alignez les extrémités (a) de la Fixation du tube à papier de 2 pouces avec les trous (b) de la Butée du support de rouleau puis insérez-la fermement. 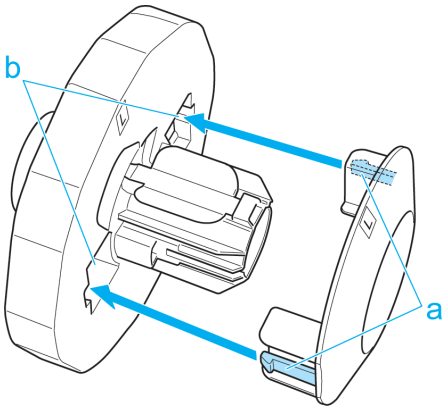	Aucune fixation n'est nécessaire.

- Utilisation de rouleaux ayant un tube à papier de 3 pouces

Butée du support de rouleau (côté gauche)	Support du rouleau (côté droit)
Alignez les extrémités (a) de la Fixation du tube à papier de 3 pouces L avec les trous (b) de la Butée du support de rouleau puis insérez-la fermement. 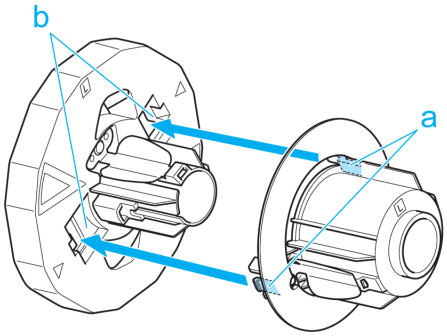	Alignez les extrémités (a) de la Fixation du tube à papier de 3 pouces R avec les trous (b) du Support du rouleau puis insérez-la fermement. 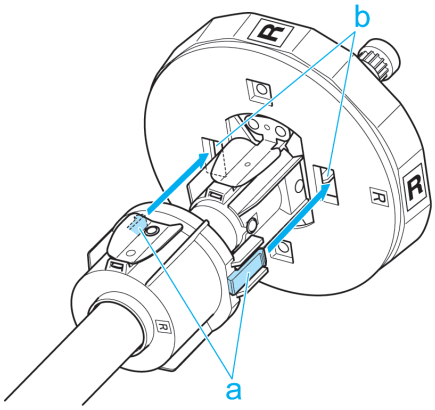

3. Tenez le bord du papier vers l'avant comme illustré, puis insérez le côté droit du rouleau dans le Support du rouleau. Insérez fermement jusqu'à ce qu'il touche le rebord (a) du Support du rouleau, sans laisser d'espace.

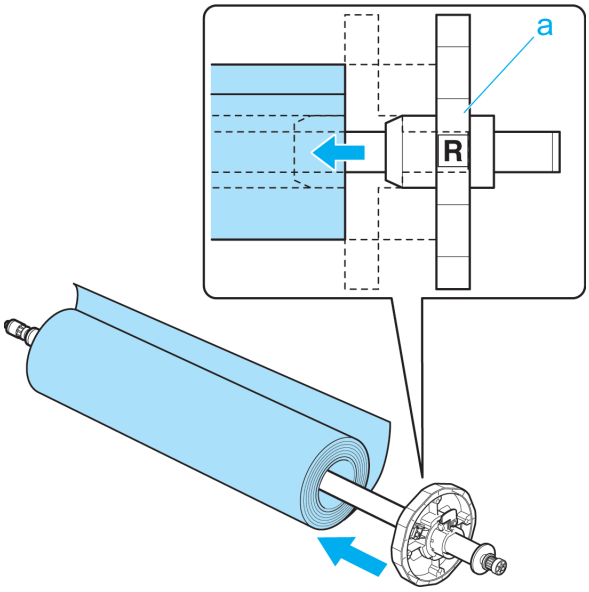

4. Insérez la Butée du support de rouleau par la gauche dans le Support du rouleau comme illustré. En maintenant la position indiquée (b), poussez-la fermement jusqu'à ce que le rebord (a) de la Butée du support de rouleau touche le rouleau. Bloquez la Butée du support de rouleau en poussant le levier (c) vers l'axe.

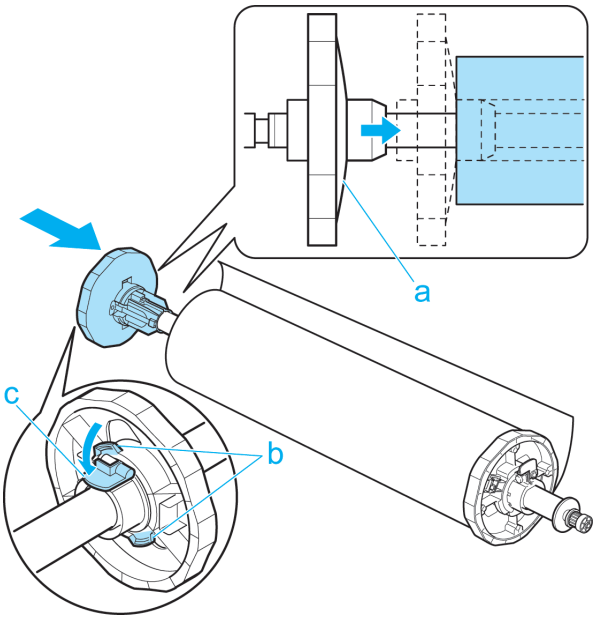

Chargement des rouleaux dans l'imprimante

Suivez ces étapes pour charger les rouleaux dans l'imprimante.

Remarque

- Avant de charger les rouleaux, vérifiez que l'imprimante est propre à l'intérieur du Couvercle supérieur et autour du Guide d'éjection. Si ces zones sont sales, nous recommandons de les nettoyer à l'avance. (Voir "Nettoyer l'intérieur du couvercle supérieur.") →P.779

1. Appuyez sur le bouton **Load (Charger)**.

2. Appuyez sur ▲ ou ▼ pour sélectionner **Charg. pap. roul.**, puis appuyez sur le bouton **OK**.

Remarque

- Si du papier a été avancé, mais qu'il n'est pas utilisé, un message vous demande de le retirer. Appuyez sur ▲ ou ▼ pour sélectionner "**Oui**", puis appuyez sur le bouton **OK**. Retirez le papier et passez à l'étape suivante.

3. Les mains positionnées comme illustré, ouvrez le Couvercle du rouleau.

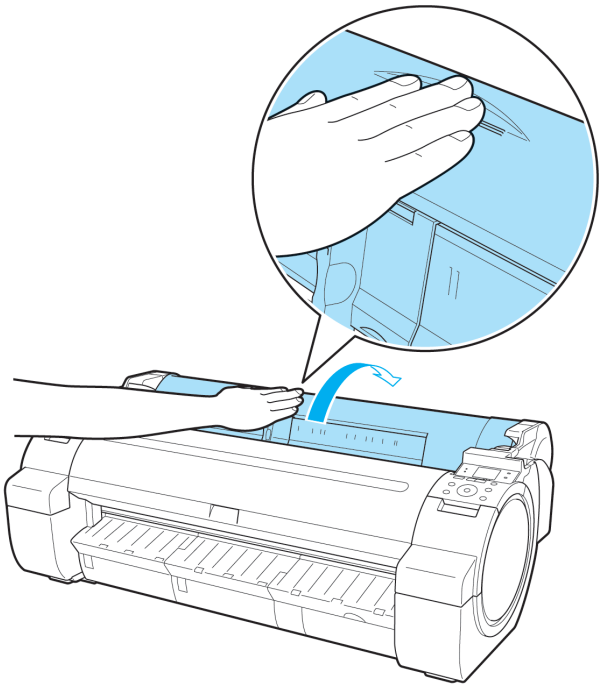

4. Tout en maintenant le rebord (a) du Support du rouleau, laissez la tige de Support du rouleau sur le Rebord du rouleau (b).
À ce stade, placez le support pour que l'étiquette **R** (c), située sur le rebord du Support du rouleau, soit alignée avec l'étiquette **R** (d) de l'imprimante.

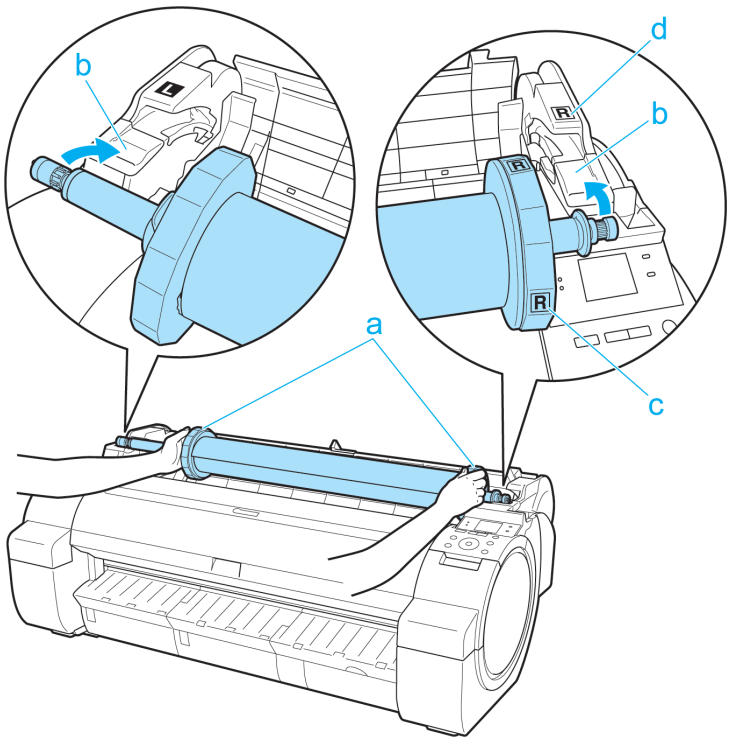

5. Maintenez le rebord (a) du Support du rouleau, guidez le support le long des Encoches de chargement des rouleaux (b) des deux côtés, en maintenant le support de niveau à mesure que vous le chargez dans l' Encoche du support de rouleau.

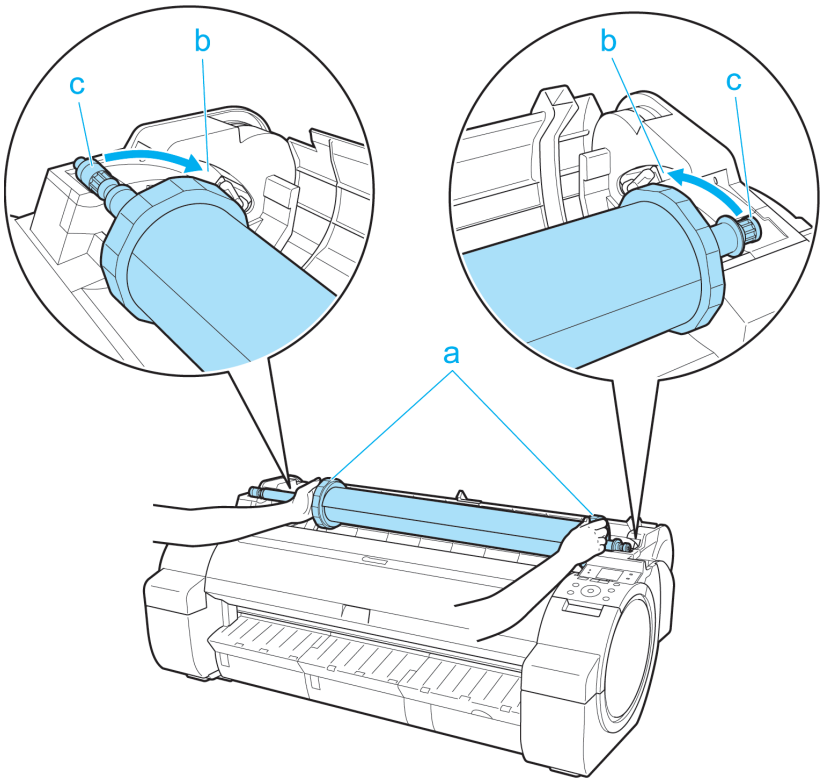

Attention

- Ne forcez pas le Support du rouleau à entrer dans l'imprimante lorsque les extrémités droite et gauche sont inversées. Vous risqueriez d'endommager l'imprimante et le Support du rouleau.
- Ne libérez pas les rebords tant que le support est chargé dans l' Encoche du support de rouleau.
- Veillez à ne pas vous coincer les doigts dans l'arbre des Encoches de chargement des rouleaux (b) et l'arbre de Support du rouleau (c) lorsque vous chargez les rouleaux.

6. Avancez le rouleau pour insérer la bord avant dans l' Encoche d'alimentation du papier (a) jusqu'à ce que vous entendiez un son.

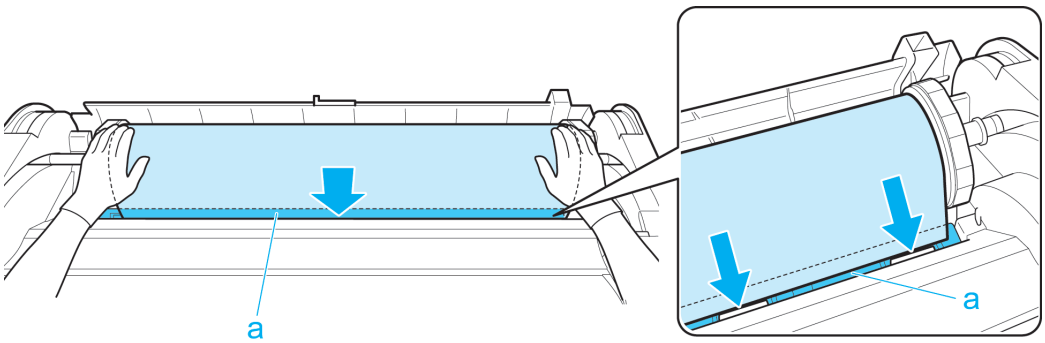

Important

- Attention à ne pas salir la surface d'impression du rouleau de papier lorsque vous l'insérez dans la fente. Ceci pourrait affecter la qualité d'impression. Nous vous recommandons de porter des gants de tissu propres lors de la manipulation des rouleaux pour protéger la surface d'impression.
- Si le papier est froissé ou plié, redressez-le avant de le charger.
- Chargez le papier droit de façon à ce qu'il ne soit pas alimenté de travers.

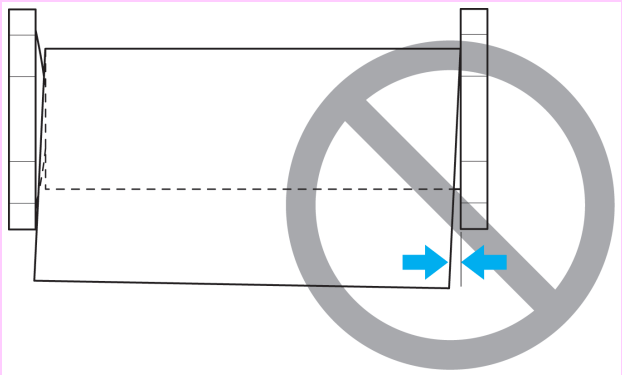

7. Lorsque l'alimentation du papier démarre, vous devez procéder comme suit, en fonction du paramètre **ContrôlerRouRest** et du code barres imprimé sur les rouleaux. (Voir "Conserver un suivi de la quantité de rouleau de papier restant..") →P.612

ContrôlerRouRest	Code-barres	Comportement de l'imprimante une fois le papier alimenté
Off	Imprimé	Un menu pour la sélection du type de papier apparaît automatiquement sur l' Écran d'affichage. Appuyez sur ▲ ou ▼ pour sélectionner le type de papier, puis appuyez sur le bouton **OK**.
	Pas imprimé	
On	Imprimé	Le type et la quantité de papier restante sont détectés automatiquement en fonction du code à barres imprimé sur le rouleau. Il n'est pas nécessaire d'indiquer le type et la longueur du papier.
	Pas imprimé	Un menu pour la sélection du type et de la longueur du papier apparaît automatiquement sur l' Écran d'affichage.

ContrôlerRouRest	Code-barres	Comportement de l'imprimante une fois le papier alimenté
On	Pas imprimé	Appuyez sur ▲ ou ▼ pour sélectionner le type et la longueur du papier chargé, puis appuyez sur le bouton **OK**.

Remarque
- Pour obtenir plus de détails sur les types de papier à sélectionner, consultez le Guide de référence sur papier. (Voir "Types de papier.") →P.593

8. Tout en le maintenant dans les positions indiquées, fermez le Couvercle du rouleau.

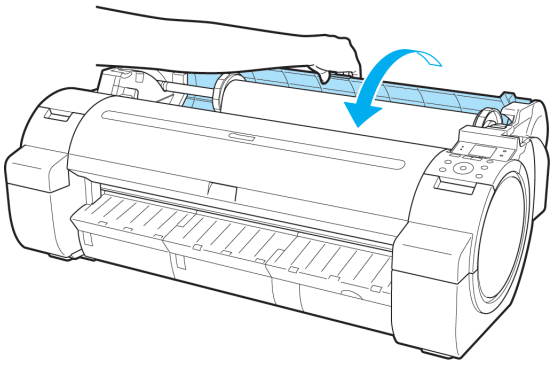

Remarque
- Une fois les bords froissés retirez, après avoir avancé le papier, coupez la bordure du rouleau s'il est sale ou il présente des coupures de ciseaux ou de lame. (Voir "Définir la méthode de découpe des rouleaux.") →P.616

Changement de type de papier

Procédez comme suit pour modifier le type de papier indiqué sur l'imprimante après avoir chargé le papier.
Si vous continuez à utiliser ce type de papier par la suite, sélectionnez **Cons. type pap.** > **On** pour économiser du temps et du travail de configuration des paramètres de type de papier lorsque vous rechargez le papier. Les paramètres de type de papier actuels, indiqués avant que vous n'appuyiez sur **On** sont alors sélectionnés automatiquement. (Voir "Utilisation du même type de papier régulièrement.") →P.606

Important
- Pour obtenir les meilleurs résultats d'impression, l'imprimante règle précisément le montant d'alimentation pour chaque type de papier. Assurez-vous de sélectionner correctement le type de papier à utiliser avant l'impression.
- Étant donné que l'imprimante règle le montant d'alimentation pour chaque type de papier, les marges et le format des images imprimées peuvent dépendre du type de papier utilisé. Si les marges et le format des images ne sont pas ce que vous attendiez, réglez le montant d'alimentation du papier. (Voir "Régler l'avance du papier.") →P.642

Changement de type de papier

Remarque
- Après avoir chargé un rouleau, l'imprimante affiche automatiquement le menu de sélection du type de papier sur l' Écran d'affichage. Sélectionnez le type de papier puis appuyez sur le bouton **OK**.
  Si aucun code barres n'est imprimé sur le rouleau et que vous avez défini **ContrôlerRouRest** sur **On**, indiquez la longueur du rouleau après le type de papier. (Voir "Spécifiez la longueur du papier.") →P.607

1. À l' **Écran Sélection d'onglet** du Panneau de commande, appuyez sur ◀ ou ▶ pour sélectionner l' Onglet Papier ( ).

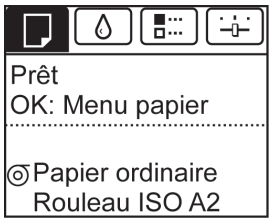

Remarque
- Si l' **Écran Sélection d'onglet** n'apparaît pas, appuyez sur le bouton **Menu**.

2. Appuyez sur le bouton **OK**.
Le **Menu Papier** s'ouvre.

3. Appuyez sur ▲ ou ▼ pour sélectionner **Chg. type pap.**, puis appuyez sur le bouton **OK**.

4. Appuyez sur ▲ ou ▼ pour sélectionner le type de papier chargé (**Papier rouleau** ou **Feuille de découpe**), puis appuyez sur le bouton **OK**.

5. Appuyez sur ▲ ou ▼ pour sélectionner le type de papier chargé dans l'imprimante, puis appuyez sur le bouton **OK**.

Remarque
- Pour obtenir plus de détails sur les types de papier, consultez le Guide de référence sur papier. (Voir "Types de papier.") →P.593 La valeur par défaut du Papier ordinaire est sélectionnée.
- Si vous déplacez le Levier de dégagement, le réglage revient automatiquement sur le dernier papier utilisé.
- Assurez-vous de sélectionner le type de papier approprié . Si ce paramètre ne correspond pas au papier chargé, ceci peut entraîner des erreurs d'alimentation et altérer la qualité d'impression.

Utilisation du même type de papier régulièrement

Configurez ce paramètre pour que les paramètres de type de papier actuels soient sélectionnés automatiquement lorsque vous chargez le même type de papier ultérieurement.

1. À l' **Écran Sélection d'onglet** du Panneau de commande, appuyez sur ◀ ou ▶ pour sélectionner l' Onglet Papier ( ).

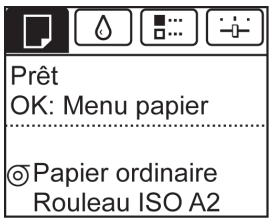

Remarque
- Si l' **Écran Sélection d'onglet** n'apparaît pas, appuyez sur le bouton **Menu**.

2. Appuyez sur le bouton **OK**.
Le **Menu Papier** s'ouvre.

3. Appuyez sur ▲ ou ▼ pour sélectionner **Cons. type pap.**, puis appuyez sur le bouton **OK**.

4. Appuyez sur ▲ ou ▼ pour sélectionner **On**, puis appuyez sur le bouton **OK**.

Remarque
- Le paramètre de type de papier indiqué est mis à jour dans les cas suivants.
  - Lorsque vous utilisez des feuilles, si vous envoyez un travail d'impression avant de charger une feuille, le paramètre de type de feuille est mis à jour pour qu'il corresponde au type de papier indiqué par le travail d'impression.
  - Lorsque vous sélectionnez **ContrôlerRouRest** > **On** dans le Panneau de commande et qu'un code barres est imprimé sur le rouleau, le paramètre de type de papier est mis à jour pour qu'il corresponde à celui indiqué par le code barres.
- Pour modifier le paramètre de type de papier, voir "Changement de type de papier." →P.605

Spécifiez la longueur du papier

Lors du changement de la longueur du papier une fois que le papier a été avancé, indiquez la longueur comme suit.

Remarque
- Indiquez la longueur du papier lorsque **ContrôlerRouRest** est défini sur **On**. (Voir "Conserver un suivi de la quantité de rouleau de papier restant..") →P.612

1. À l' **Écran Sélection d'onglet** du Panneau de commande, appuyez sur ◀ ou ▶ pour sélectionner l' Onglet Papier ( ).

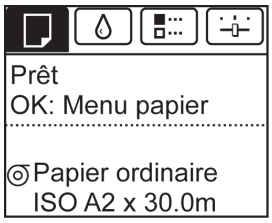

Remarque
- Si l' **Écran Sélection d'onglet** n'apparaît pas, appuyez sur le bouton **Menu**.

2. Appuyez sur le bouton **OK**.
   Le **Menu Papier** s'ouvre.

3. Appuyez sur ▲ ou ▼ pour sélectionner **Chg. taille pap.**, puis appuyez sur le bouton **OK**.

4. Appuyez sur ▲ ou ▼ pour sélectionner **Longueur rouleau**, puis appuyez sur le bouton **OK**.

5. Appuyez sur ▲ ou ▼ pour sélectionner la longueur du papier chargé dans l'imprimante, puis appuyez sur le bouton **OK**.
   Indiquez la longueur du rouleau comme suit :
   1. Appuyez sur le bouton ◀ ou ▶ pour déplacer le champ suivant pour l'entrée.
   2. Appuyez sur le bouton ▲ ou ▼ pour saisir une valeur.
   3. Répétez les étapes 1 et 2 pour achever de saisir la valeur voulue, puis appuyez sur le bouton **OK**.

Retrait du rouleau de l'imprimante

Retirez les rouleaux de l'imprimante comme suit.

Remarque
- Si vous devez couper le rouleau, voir "Définir la méthode de découpe des rouleaux." →P.616

1. À l' **Écran Sélection d'onglet** du Panneau de commande, appuyez sur ◀ ou ▶ pour sélectionner l' Onglet Papier ( ).

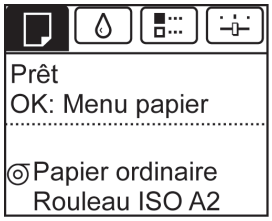

Remarque
- Si l' **Écran Sélection d'onglet** n'apparaît pas, appuyez sur le bouton **Menu**.

2. Appuyez sur le bouton **OK**.
Le **Menu Papier** s'ouvre.

3. Appuyez sur ▲ ou ▼ pour sélectionner **Retirer papier**, puis appuyez sur le bouton **OK**.

4. Appuyez sur ▲ ou ▼ pour sélectionner "**Oui**", puis appuyez sur le bouton **OK**.
Le rouleau est maintenant rembobiné et éjecté.

Attention
- Si vous avez sélectionné **ContrôlerRouRest** > **On** dans le menu Panneau de commande, un code barres s'imprime sur le bord avant du rouleau.
Ne retirez pas le rouleau avant que le code barres ne soit imprimé. Vous ne pourrez pas suivre la quantité de papier rouleau restante. (Voir "Conserver un suivi de la quantité de rouleau de papier restant..") →P.612

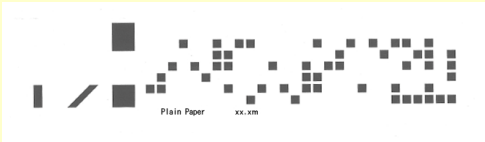

5. Les mains positionnées comme illustré, ouvrez le Couvercle du rouleau.

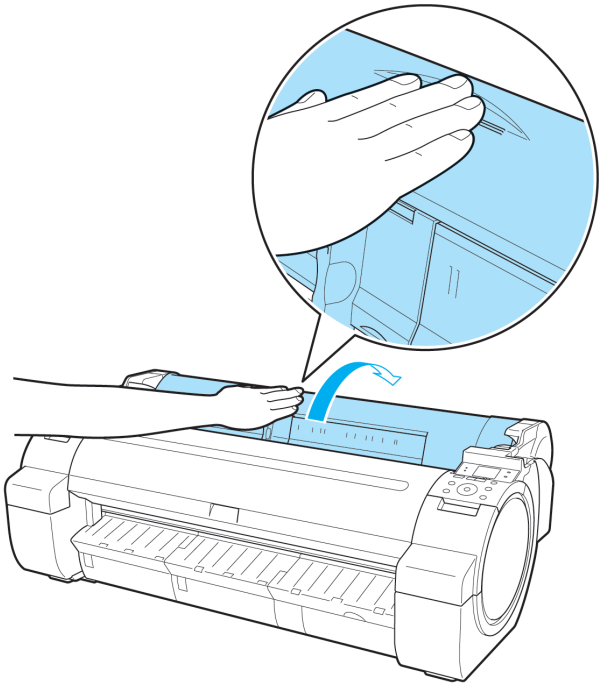

6. Avec les deux mains, faites pivoter le Support du rouleau vers l'arrière pour rembobiner le rouleau de papier.

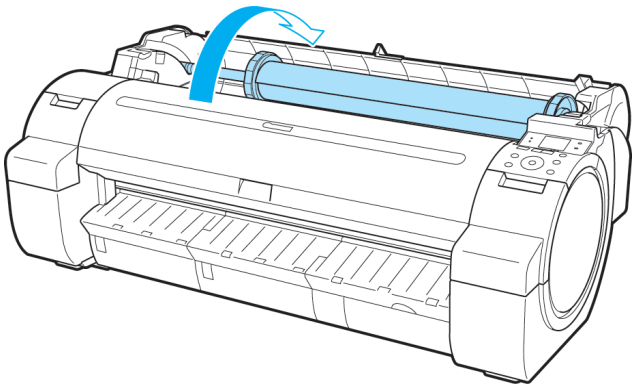

7. Toute en maintenant le rebord (a) du Support du rouleau, retirez le support de l' Encoche du support de rouleau.

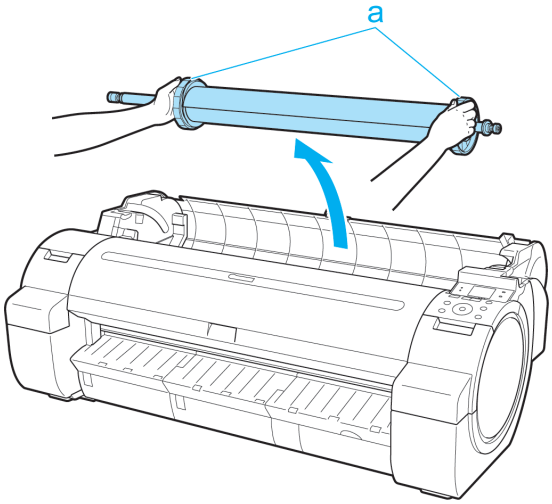

Remarque
- Afin d'obtenir des instructions sur le retrait du Support du rouleau des rouleaux, voir voir "Retrait du support du rouleau." →P.610

8. Tout en le maintenant dans les positions indiquées, fermez le Couvercle du rouleau.

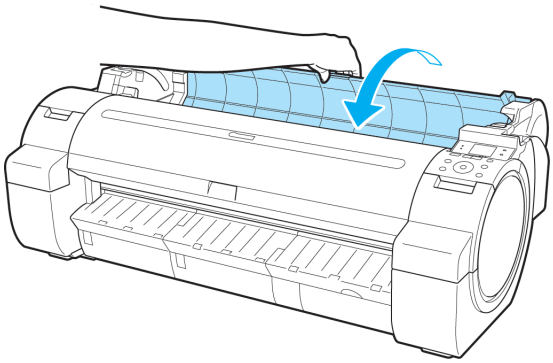

Remarque
- Pour charger un nouveau papier dans l'imprimante à ce moment-là, voir "Chargement des rouleaux dans l'imprimante." →P.601

Retrait du support du rouleau

1. Relevez la Butée du support de rouleau (a) du côté de l'axe pour la débloquer. En maintenant la Butée du support de rouleau dans la position indiquée (b), retirez-la du Support du rouleau.

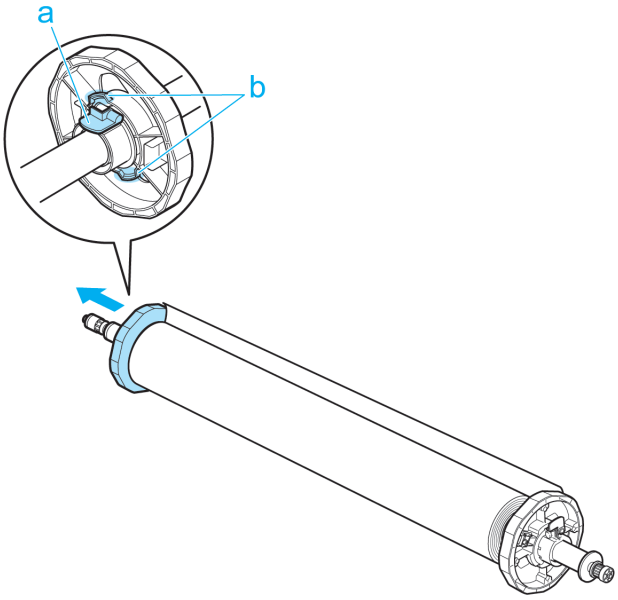

2. Retirez le Support du rouleau d'un rouleau.

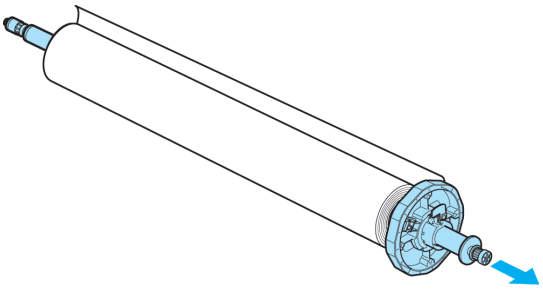

3. Pour retirer des fixations, enfoncez les extrémités (a) tout en retirant la fixation.

- Fixation du tube à papier de 3 pouces R (du côté du Support du rouleau)

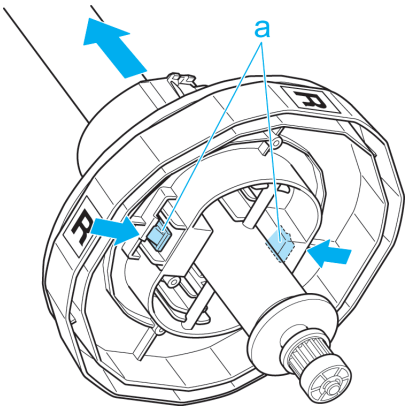

- Fixation du tube à papier de 3 pouces L (du côté de la Butée du support de rouleau)

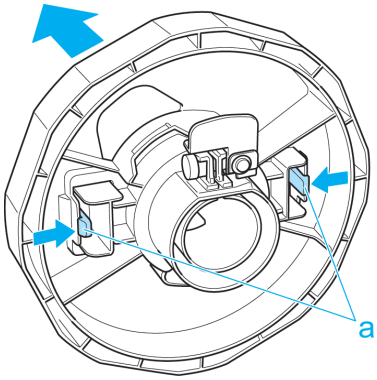

- Fixation du tube à papier de 2 pouces

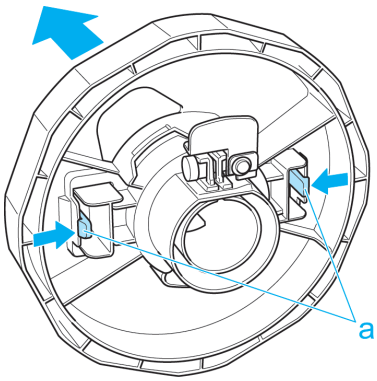

Important
- Conservez le rouleau dans la poche ou la boîte d'origine, à l'abri de la chaleur, de l'humidité et de toute exposition directe à la lumière du soleil. Si le papier n'est pas correctement stocké, la surface d'impression peut être rayée, ce qui peut altérer la qualité de l'impression quand vous réutilisez le papier.

Alimenter manuellement le rouleau de papier

Après avoir fait avancer un rouleau, vous pouvez appuyer sur le bouton **Feed (Alimenter)** pour alimenter ou retirer le rouleau à l'aide des boutons ▲ et ▼.

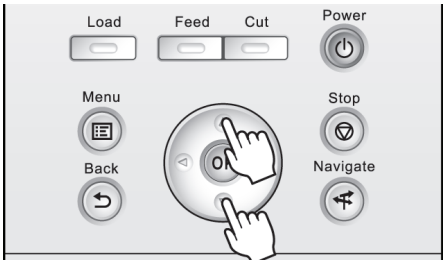

1. Appuyez sur le bouton **Feed (Alimenter)**.

2. Appuyez sur le bouton ▲ ou ▼ pour faire avancer ou retirer le papier.
   Appuyez sur ▲ pour rétracter manuellement le rouleau.
   Appuyez sur ▼ pour faire avancer manuellement le rouleau.

Remarque
- Si vous maintenez ▲ ou ▼ enfoncé pendant moins d'une seconde, le rouleau avancera d'environ 1 mm. Si vous maintenez ▲ ou ▼ enfoncé pendant au moins une seconde, le rouleau avancera le temps que le bouton reste appuyé. Relâcher le bouton quand l' Écran d'affichage indique "**Fin alim. papier. Pas plus aliment. papier.**".

Conserver un suivi de la quantité de rouleau de papier restant.

Réglez **ContrôlerRouRest** sur **On** dans le **Menu Papier** du Panneau de commande pour imprimer un code-barres avec une chaîne de texte identifiant le type de papier et la quantité restante lors du retrait du rouleau. Lorsque **ContrôlerRouRest** est sur **On** et que vous chargez des rouleaux avec des code-barres imprimés, le type de papier et la quantité restante sont détectés automatiquement une fois les rouleaux chargés. Le code barres sera automatiquement coupé après avoir été lu.

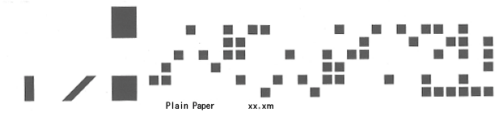

Important
- Si le code-barres sur le rouleau n'est pas détecté, saisissez le type et la longueur du papier dans le Panneau de commande.

Procédez comme suit pour définir **ContrôlerRouRest** sur **On**.

1. À l' **Écran Sélection d'onglet** du Panneau de commande, appuyez sur ◀ ou ▶ pour sélectionner l' Onglet Papier ( ).

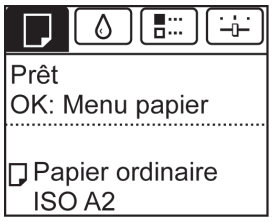

Remarque
- Si l' **Écran Sélection d'onglet** n'est pas affiché, appuyez sur le bouton **Menu**.

2. Appuyez sur le bouton **OK**.
   Le **Menu Papier** s'ouvre.

3. Appuyez sur ▲ ou ▼ pour sélectionner **ContrôlerRouRest**, puis appuyez sur le bouton **OK**.

4. Appuyez sur ▲ ou ▼ pour sélectionner **On**, puis appuyez sur le bouton **OK**.

Indiquer le temps de séchage pour les rouleaux

Lorsque vous utilisez du papier sur lequel l'encre met plus longtemps à adhérer, si la Coupe touche des surfaces imprimées qui ne sont pas encore sèches, elle peut endommager le papier ou la bordure du document qui est coupé. L'encre peut aussi être transférée sur la surface du papier durant l'éjection en salissant celle-ci. Vous pouvez éviter ces problèmes en ajustant la durée de séchage suite à l'impression et avant que le papier soit coupé.

Windows

1. Affichez la boîte de dialogue du pilote d'imprimante.
   (Voir "Accès à la boîte de dialogue du pilote d'imprimante à partir du menu du système d'exploitation (sous Windows).") →P.202

2. Sélectionnez le panneau **Principal** puis cliquez sur **C Paramètres avancés** sous **A Type papier**.

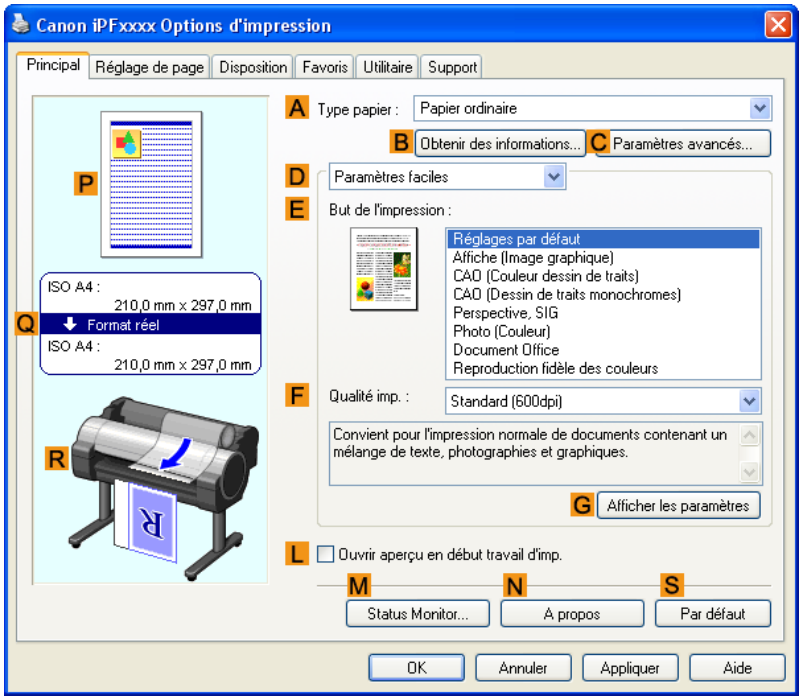

7

3. Sélectionnez les valeurs des paramètres souhaités dans **B Entre les pages** et **C Entre les balayages** sous **A Temps de séchage** dans la boîte de dialogue **Réglages détaillés du papier** affichée, puis cliquez sur **OK**.
(Voir "Boîte de dialogue Réglages détaillés du papier (sous Windows).") →P.208

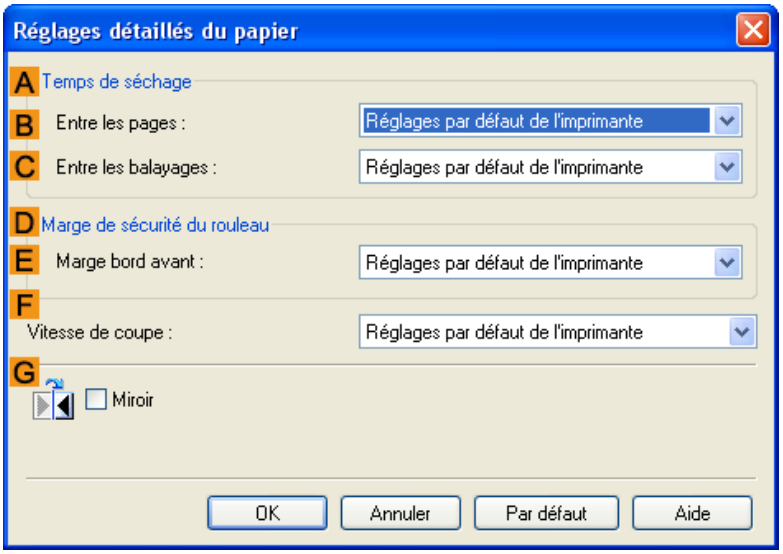

Mac OS X

1. Choisissez **Imprimer** dans le menu de l'application.

2. Sélectionnez le panneau **Principal** puis cliquez sur **C Régler** sous **A Type papier**.

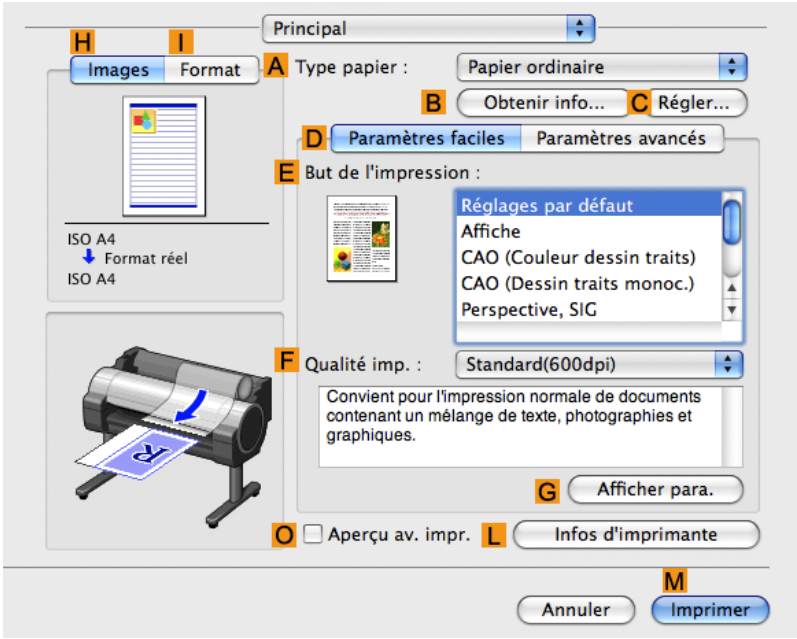

3. Sélectionnez les valeurs des paramètres souhaités dans **C Entre les pages** et **D Entre les balayages** sous **B Temps de séchage** dans la boîte de dialogue **Réglages détaillés du papier** affichée, puis cliquez sur **OK**.
(Voir "Boîte de dialogue Réglages détaillés du papier (sous Mac OS X).") →P.421

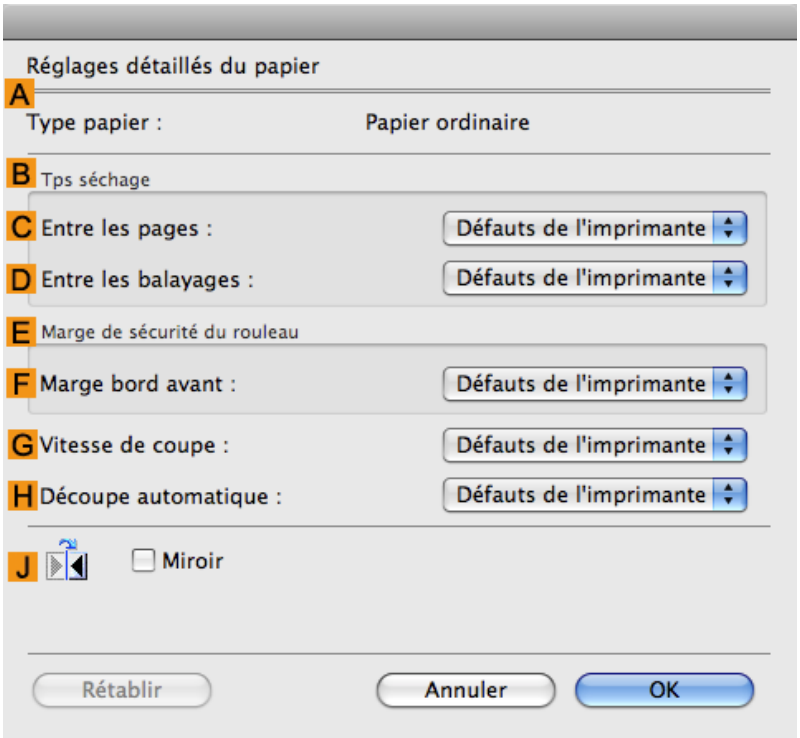

Remarque

- Le **Temps de séchage** est désactivé par défaut (**Off**) pour tous les types de papier.
- Pour que l'imprimante attende que l'encre sèche immédiatement après l'impression sans relâcher le papier, réglez **Mode de coupe** sur **Éjecter** dans le menu de l'imprimante.
(Voir "Définir la méthode de découpe des rouleaux.") →P.616

Définir la méthode de découpe des rouleaux

La manière dont les rouleaux sont coupés après l'éjection varie selon les paramètres de l'imprimante.

Méthode de coupe		Réglage de l'imprimante		Réglage du pilote	
Automatique	Le rouleau est automatiquement coupé par le Dispositif de découpe suivant les paramètres du pilote de l'imprimante.	**Menu Support** > **Détails papier** > (Divers types de papier) > **Mode de coupe**	**Automatique**	**Découpe auto**	**Oui**
Éjecter →P.617	Sélectionnez ce paramètre si vous préférez que les documents ne tombent pas immédiatement après l'impression, comme par exemple lorsque vous attendez que l'encre sèche. Pour couper le rouleau à l'aide du Dispositif de découpe, appuyez sur le bouton **Cut (Couper)**.		**Éjecter**		**Oui**
Manuel →P.618	Sélectionnez ce paramètre lorsque vous utilisez un support qui ne peut pas être coupé à l'aide du Dispositif de découpe. Coupez chaque page du rouleau avec des ciseaux. Pour l'impression continue (si vous voulez couper chaque page ultérieurement), sélectionnez **Découpe auto** > **Oui**, ou bien **Imp. guidage coupe**. (Voir "Couper le rouleau de papier après l'impression.") →P.186		**Manuel**		**Non Oui Imp. guidage coupe**
Coupe du papier →P.619	Sélectionnez cette option si vous souhaitez couper les pages en appuyant sur les boutons du Dispositif de découpe pour la coupe manuelle après l'impression quand **Découpe auto** > **Non** est sélectionné ou **Imp. guidage coupe** est sélectionné dans le pilote d'imprimante. Sinon, sélectionnez cette option si vous souhaitez couper l'extrémité du rouleau après son chargement.	Bouton **Cut (Couper)** actionné	**Oui**		**Non Imp. guidage coupe**

Remarque

- Automatique et Éjecter sont valides seulement si vous avez sélectionné **Découpe auto** > **Oui** dans le pilote de l'imprimante.
- Avec Éjecter, l'impression ne reprend pas après l'impression en continu d'une série de tâches jusqu'à la coupe du rouleau.
- Pour certains types de papiers, **Éjecter** correspond au préréglage sélectionné dans **Mode de coupe**. Pour ces papiers, nous recommandons de conserver le mode de coupe prédéfini.

Coupez le papier du rouleau manuellement dans les cas suivants :

Éjecter (en attente de séchage de l'encre après impression)

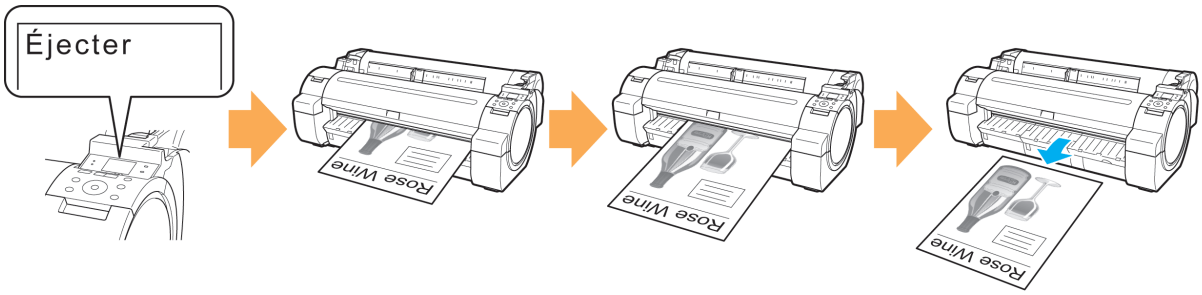

Sélectionnez **Éjecter** | Imprimer | Arrêt automatique à la position de découpe | Tout en soutenant le document pour l'empêcher de tomber, coupez en appuyant sur le bouton **Cut**.

Important
- Lors de la découpe de grands documents après leur éjection, tenez-les entre deux personnes. Les documents imprimés pourraient être endommagés si le papier tombait.
- Ne tirez pas sur le papier quand vous soutenez les documents imprimés avant la découpe. La qualité de l'impression pourrait être affectée ou les bordures du document pourront être coupées grossièrement si le papier se soulevait.

1. À l' **Écran Sélection d'onglet** du Panneau de commande, appuyez sur ◀ ou ▶ pour sélectionner l' Onglet Papier ( ).

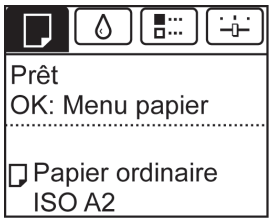

Remarque
- Si l' **Écran Sélection d'onglet** n'apparaît pas, appuyez sur le bouton **Menu**.

2. Appuyez sur le bouton **OK**. Le **Menu Papier** s'ouvre.
3. Appuyez sur ▲ ou ▼ pour sélectionner **Détails papier**, puis appuyez sur le bouton **OK**.
4. Appuyez sur ▲ ou ▼ pour sélectionner le type de papier, puis appuyez sur le bouton **OK**.
5. Appuyez sur ▲ ou ▼ pour sélectionner **Mode de coupe**, puis appuyez sur le bouton **OK**.
6. Appuyez sur ▲ ou ▼ pour sélectionner **Éjecter**, puis appuyez sur le bouton **OK**.
7. Démarrez l'impression.
   Une fois l'impression terminée, l'imprimante s'arrête sans découpe.

8. En soutenant le document imprimé pour l'empêcher de tomber, appuyez sur le bouton **Cut (Couper)** pour couper le rouleau.

Manuel (lorsque vous utilisez un support qui ne peut pas être coupé à l'aide du Dispositif de découpe)

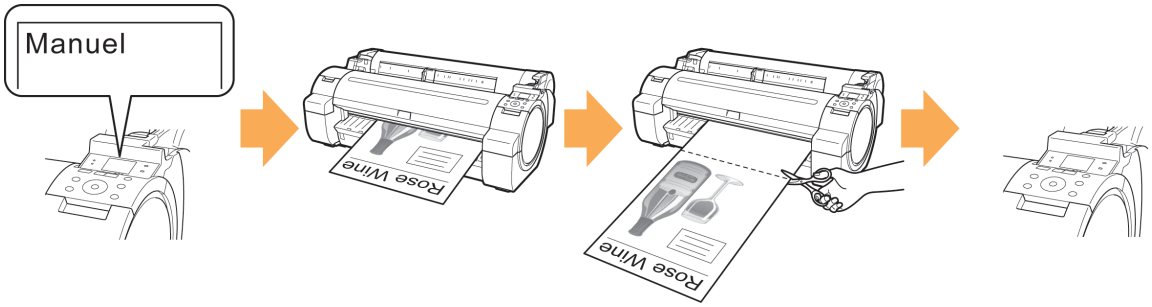

Sélectionnez **Manuel** | Imprimer | Alimentez le papier jusqu'à la position de découpe en appuyant sur le bouton **Feed** et coupez manuellement. | Rembobinez le papier en appuyant sur le bouton **OK**

1. À l' **Écran Sélection d'onglet** du Panneau de commande, appuyez sur ◀ ou ▶ pour sélectionner l' Onglet Papier ( ).

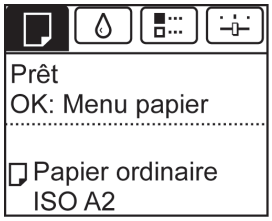

Remarque
- Si l' **Écran Sélection d'onglet** n'apparaît pas, appuyez sur le bouton **Menu**.

2. Appuyez sur le bouton **OK**. Le **Menu Papier** s'ouvre.

3. Appuyez sur ▲ ou ▼ pour sélectionner **Détails papier**, puis appuyez sur le bouton **OK**.

4. Appuyez sur ▲ ou ▼ pour sélectionner le type de papier, puis appuyez sur le bouton **OK**.

5. Appuyez sur ▲ ou ▼ pour sélectionner **Mode de coupe**, puis appuyez sur le bouton **OK**.

6. Appuyez sur ▲ ou ▼ pour sélectionner **Manuel**, puis appuyez sur le bouton **OK**.

7. Démarrez l'impression.
L'imprimante arrête d'avancer le papier après impression.

8. Appuyez sur le bouton **Feed (Alimenter)**.

Le papier du rouleau est alimenté jusqu'à la position de découpe spécifiée, puis automatiquement arrêté.

9. Coupez le papier manuellement avec des ciseaux ou un autre outil.

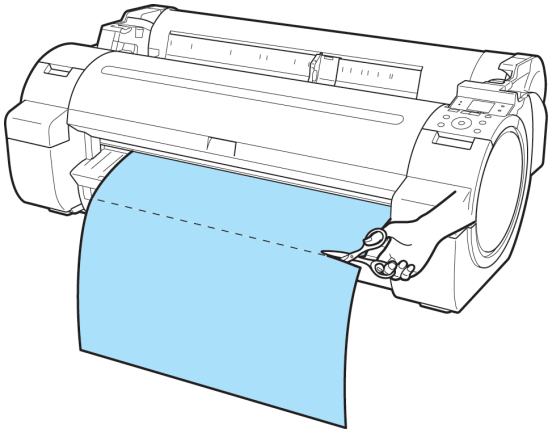

10. Appuyez sur le bouton **OK**.

Une fois le rouleau rembobiné, il s'arrête automatiquement.

Coupe du papier (pour que le rouleau soit coupé à votre position spécifiée)

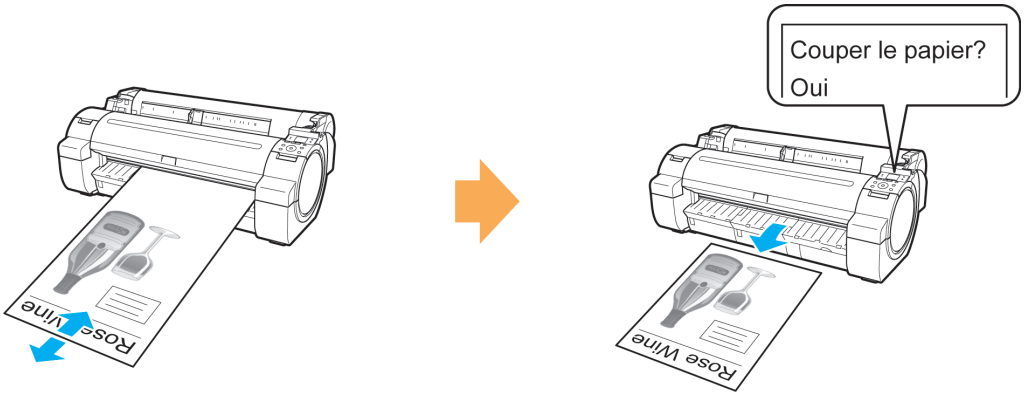

Alimentez le papier jusqu'à la position de découpe en appuyant sur ▲ ou ▼

Coupe du papier

1. Appuyez sur le bouton **Feed (Alimenter)**.

2. Appuyez sur le bouton ▼ pour faire avancer le rouleau jusqu'à la position de coupe.

3. Appuyez sur le bouton **Cut (Couper)**.

4. Appuyez sur ▲ ou ▼ pour sélectionner **Oui**, puis appuyez sur le bouton **OK**.
Une fois le rouleau de papier coupé, il est automatiquement rembobiné.

> **Attention**
> - Si le papier était court lorsqu'il est découpé dans une position spécifique, le rouleau peut automatiquement être avancé dans certains cas avant de couper.

Couper automatiquement le bord avant d'un papier rouleau

Un bord avant de rouleau tordu ou froissé peut entraîner un message d'erreur ou des problèmes d'impression. Dans ce cas, réglez **Précoupe bord** sur **Automatique** ou sur **On** dans le **Menu Papier** du Panneau de commande pour que l'imprimante coupe droite la bordure après avoir chargé un rouleau.
Précoupe bord offre les options suivantes.

- **Automatique**

  Si les côtés gauche et droit du bord avant d'un rouleau ((a) et (b)) dévient de plus de 3 mm lorsque vous chargez le rouleau, le bord est coupé d'un montant relatif à l'inclinaison pour s'assurer que le bord est droit et que les morceaux sont retirés. Le bord n'est pas coupé si la différence est inférieure à 3 mm. Le cas échéant, le papier peut toutefois être découpé, en fonction de l'état du bord avant.

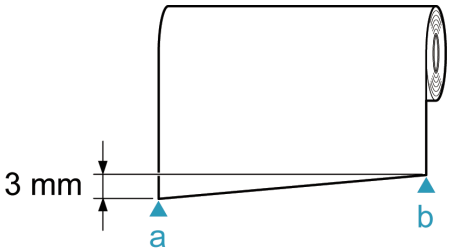

- **Off**

  Le bord n'est pas coupé et les morceaux ne sont pas retirés. Ce paramètre est sur **Off** par défaut pour la plupart des types de papier. Pour plus d'informations, reportez-vous au Guide de référence sur papier. (Voir "Types de papier.") →P.593

- **On**

  Le bord avant est coupé lorsque vous chargez un rouleau, puis les morceaux sont retirés. Le montant de papier coupé du bord avant dépend du type de papier. Pour plus d'informations, reportez-vous au Guide de référence sur papier. (Voir "Types de papier.") →P.593

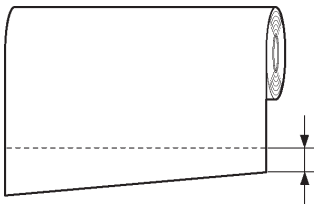

Suivez ces étapes pour changer le paramètre **Précoupe bord**.

1. À l' **Écran Sélection d'onglet** du Panneau de commande, appuyez sur ◀ ou ▶ pour sélectionner l' Onglet Papier ( ).

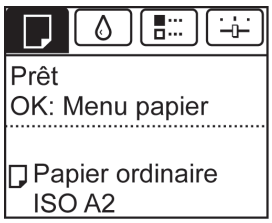

> Remarque
> - Si l' **Écran Sélection d'onglet** n'apparaît pas, appuyez sur le bouton **Menu**.

2. Appuyez sur le bouton **OK**.
   Le **Menu Papier** s'ouvre.

3. Appuyez sur ▲ ou ▼ pour sélectionner **Détails papier**, puis appuyez sur le bouton **OK**.

4. Appuyez sur ▲ ou ▼ pour sélectionner le type de papier, puis appuyez sur le bouton **OK**.

5. Appuyez sur ▲ ou ▼ pour sélectionner **Précoupe bord**, puis appuyez sur le bouton **OK**.

6. Appuyez sur ▲ ou ▼ pour sélectionner l'option de réglage désirée, puis appuyez sur le bouton **OK**.
   Ce paramètre entrera en vigueur la prochaine fois que vous chargerez un rouleau.

Réduire la poussière produite par la découpe des rouleaux

Pour les papiers de type Film à rétroéclairage, qui risquent plus de générer des débris lorsqu'ils sont coupés, sélectionnez **Réduc.Poussière** > **On** dans le **Menu Papier** du Panneau de commande. Cette option réduit les débris dus à la coupe en imprimant les lignes noires sur les bords avant et arrière des documents. Elle peut contribuer à éviter d'endommager la Tête d'impression. Vous pouvez définir l'option **Réduc.Poussière** pour qu'elle soit activée pour certains types de papiers.

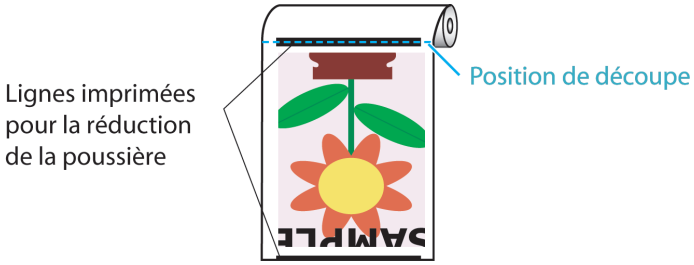

Important
- Ne définissez pas **Réduc.Poussière** sur **On** pour les papiers qui se froissent facilement, comme le Papier ordinaire ou fin. Cela peut perturber la découpe et provoquer des bourrages de papier.
- L'impression à bord perdu n'est pas disponible lorsque **Réduc.Poussière** est définie sur **On**. Pour utiliser l'impression à bord perdu, sélectionnez **Réduc.Poussière** > **Off**.

Définissez **Réduc.Poussière** sur **On** comme suit.

1. À l' **Écran Sélection d'onglet** du Panneau de commande, appuyez sur ◀ ou ▶ pour sélectionner l' Onglet Papier ( ).

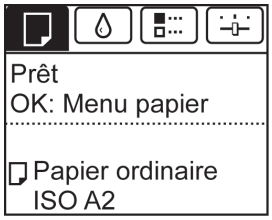

Remarque
- Si l' **Écran Sélection d'onglet** n'apparaît pas, appuyez sur le bouton **Menu**.

2. Appuyez sur le bouton **OK**.
Le **Menu Papier** s'ouvre.

3. Appuyez sur ▲ ou ▼ pour sélectionner **Détails papier**, puis appuyez sur le bouton **OK**.

4. Appuyez sur ▲ ou ▼ pour sélectionner le type de papier chargé dans l'imprimante, puis appuyez sur le bouton **OK**.

5. Appuyez sur ▲ ou ▼ pour sélectionner **Réduc.Poussière**, puis appuyez sur le bouton **OK**.

6. Appuyez sur ▲ ou ▼ pour sélectionner **On**, puis appuyez sur le bouton **OK**.

Gestion des feuilles

Chargement des feuilles dans l'imprimante 623
Impression à partir d'un point de départ désiré 625
Retrait des feuilles 628

Chargement des feuilles dans l'imprimante

Suivez ces étapes pour charger les feuilles dans l'imprimante.

Important

- Une feuille de papier à la fois peut être chargée dans l' Encoche d'alimentation du papier. Ne chargez pas plus d'une seule feuille à la fois. Cela peut entraîner des bourrages de papier.
- Avant d'alimenter le papier ou avant l'impression, assurez-vous que la feuille est à plat contre le Couvercle du rouleau. La feuille peut se coincer si elle se froisse avant l'alimentation ou avant l'impression et si le bord arrière tombe vers l'avant.

Remarque

- Conservez le papier non-utilisé dans son emballage d'origine, à l'abri de la chaleur, de l'humidité et de toute exposition directe à la lumière du soleil.
- Le papier froissé ou déformé peut être à l'origine de bourrages. Au besoin, redressez le papier et rechargez-le.
- Chargez le papier droit. Le chargement de papier de travers entraîne des erreurs.

1. Sélectionnez les feuilles comme source de papier.

- Si un travail d'impression a été reçu

  Les feuilles sont sélectionnées automatiquement et le type et le format du papier indiqués dans le travail d'impression s'affichent à l' Écran d'affichage. Passez à l'étape suivante.

- Si aucun travail d'impression n'a été reçu

  1. Appuyez sur le bouton **Load (Charger)**.

  2. Appuyez sur ▲ ou ▼ pour sélectionner **Charg. feuil. déc.**, puis appuyez sur le bouton **OK**.

  Remarque

  - Si du papier a été avancé, mais qu'il n'est pas utilisé, un message vous demande de le retirer. Appuyez sur ▲ ou ▼ pour sélectionner "**Oui**", puis appuyez sur le bouton **OK**. Retirez le papier et passez à l'étape suivante.

2. Faites glisser le Guide de réglage en largeur (a) pour l'aligner avec la marque du format de papier que vous allez charger.

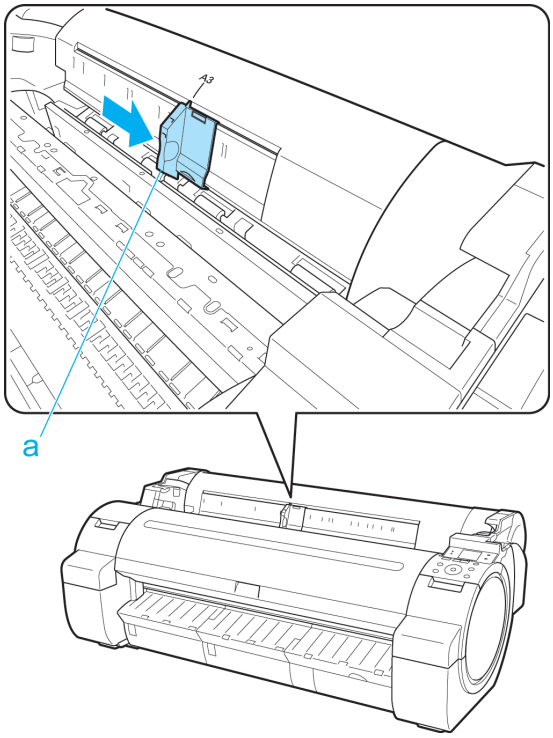

3. Chargez une seule feuille, face à imprimer vers le haut, dans l' Encoche d'alimentation du papier, avec le bord droit aligné avec le Guide d'alignement du papier (a) à droite du Couvercle du rouleau.
Insérez le papier jusqu'à ce que le bord avant entre en contact et que vous entendiez un son.

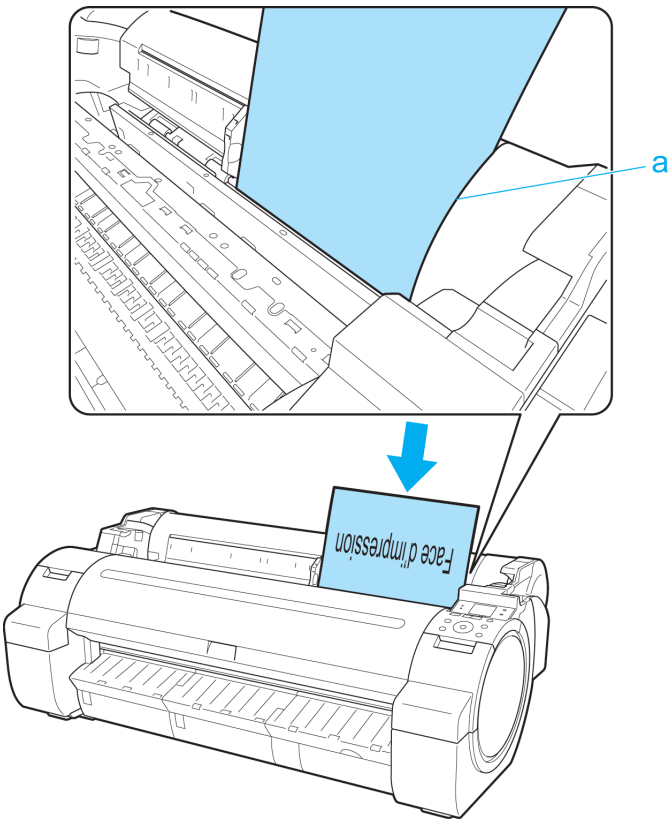

4. Ajustez la position avec précaution du Guide de réglage en largeur (a) pour l'adapter au format du papier chargé. Placez le Guide de réglage en largeur contre le bord du papier pour éviter que celui-ci ne se plie ou ne se froisse.

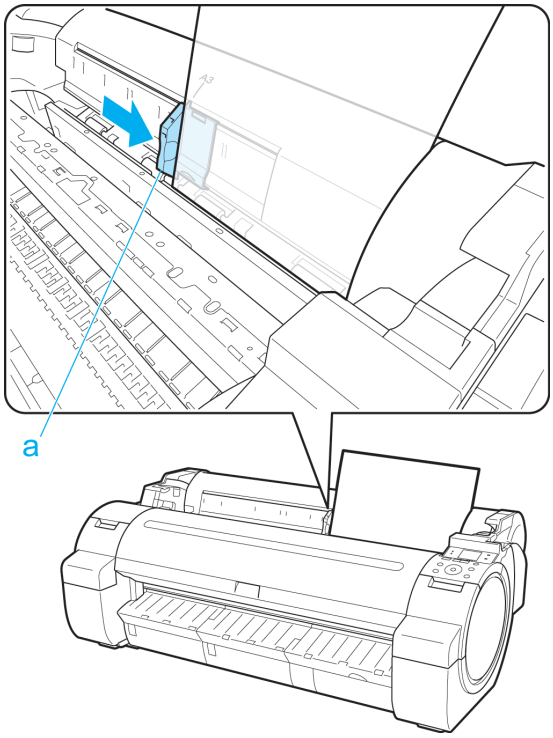

5. Appuyez sur le bouton **OK**.

- Si un travail d'impression a été reçu

  L'imprimante commence l'impression du travail d'impression.

- Si aucun travail d'impression n'a été reçu

  Un menu pour la sélection du type de papier apparaît automatiquement sur l' Écran d'affichage.

  Appuyez sur ▲ ou ▼ pour sélectionner le type de papier, puis appuyez sur le bouton **OK**.

  L'imprimante commence alors à alimenter le papier.

> Remarque
> - Pour obtenir plus de détails sur les types de papier à sélectionner, consultez le Guide de référence sur papier. (Voir "Types de papier.") →P.593

Impression à partir d'un point de départ désiré

Lorsque vous imprimez à l'intérieur des limites ou si vous voulez indiquer une position particulière d'où lancer l'impression, définissez **Détection larg.** sur **Off** dans le menu de l'imprimante correspondant au type de papier utilisé.

Définissez **Détection larg.** sur **Off**

1. À l' **Écran Sélection d'onglet** du Panneau de commande, appuyez sur ◀ ou ▶ pour sélectionner l' Onglet Papier ( ).

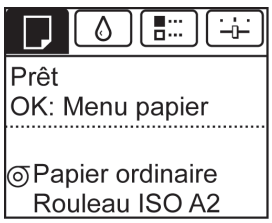

Remarque
- Si l' **Écran Sélection d'onglet** n'apparaît pas, appuyez sur le bouton **Menu**.

2. Appuyez sur le bouton **OK**.
Le **Menu Papier** s'ouvre.

3. Appuyez sur ▲ ou ▼ pour sélectionner **Détails papier**, puis appuyez sur le bouton **OK**.

4. Appuyez sur ▲ ou ▼ pour sélectionner le type de papier, puis appuyez sur le bouton **OK**.

5. Appuyez sur ▲ ou ▼ pour sélectionner **Détection larg.**, puis appuyez sur le bouton **OK**.

6. Appuyez sur ▲ ou ▼ pour sélectionner **Off**, puis appuyez sur le bouton **OK**.

Chargez le papier dans la position où vous souhaitez commencer l'impression

Suivez les instructions suivantes pour charger le papier dans la position de démarrage de l'impression souhaitée lorsque **Détection larg.** est sur **Off**.

1. Si vous n'avez pas envoyé de travail d'impression à l'avance, un menu de sélection du type de papier s'affiche.
Appuyez sur ▲ ou ▼ pour sélectionner le type de papier, puis appuyez sur le bouton **OK**.

Remarque
- Si un travail d'impression a été reçu avant que le papier n'ait avancé, le type et la taille du papier indiqués dans le travail s'affichent à l' Écran d'affichage.
Cet écran ne s'affiche donc pas. Passez à l'étape 2.

2. "**Détection de largeur OFF. Continuer?**" s'affiche maintenant à l' Écran d'affichage. Appuyez sur ▲ ou ▼ pour sélectionner "**Laisser sur OFF**", puis appuyez sur le bouton **OK**.

3. Suite à l'affichage d'un menu de sélection du format de papier, appuyez sur ▲ ou ▼ pour sélectionner le format de papier, puis appuyez alors sur le bouton **OK**.

4. Ouvrez le Couvercle supérieur et vérifiez la position dans laquelle le papier est chargé.

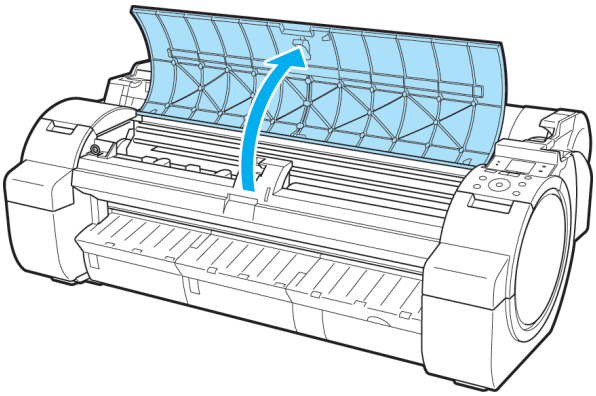

Pour lancer l'impression depuis la position actuelle, fermez le Couvercle supérieur.
Pour repositionner le papier, repoussez le Levier de dégagement.

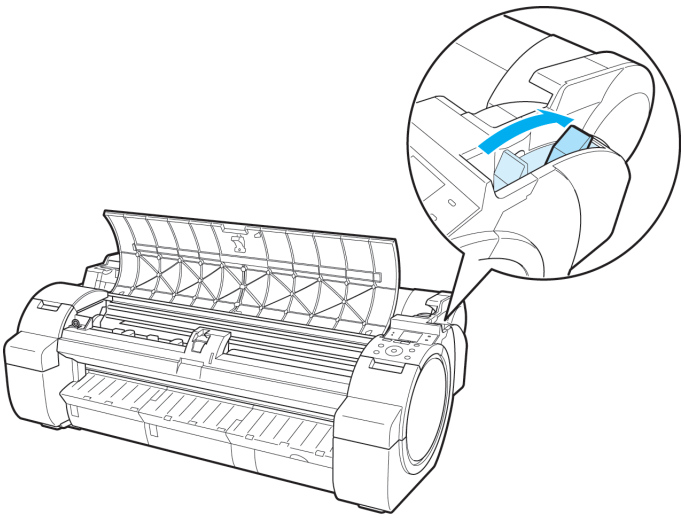

5. Tout en conservant le côté droit du papier aligné avec la ligne du Guide-papier (a) situé sur la droite du guide d'éjection, chargez le papier de façon à ce que le bord avant soit aligné avec le creux (b) à l'extrémité du Rouleau d'entraînement, dans la position à partir de laquelle commencer l'impression.

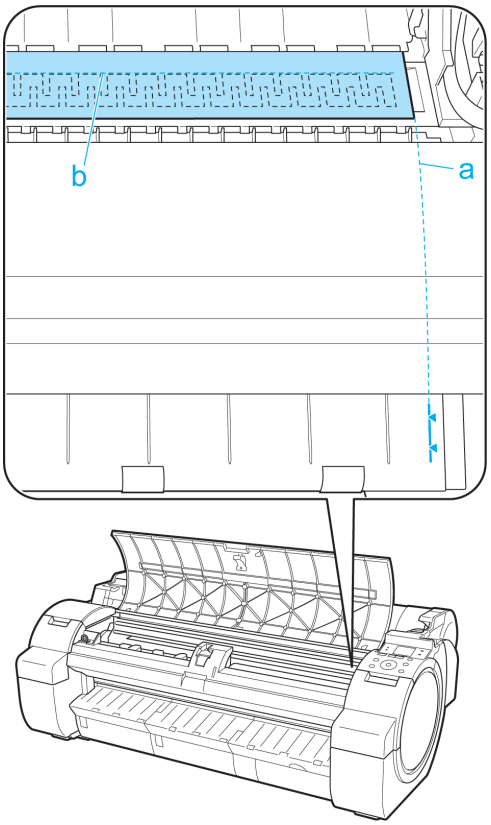

6. Poussez le Levier de dégagement, puis fermez le Couvercle supérieur.

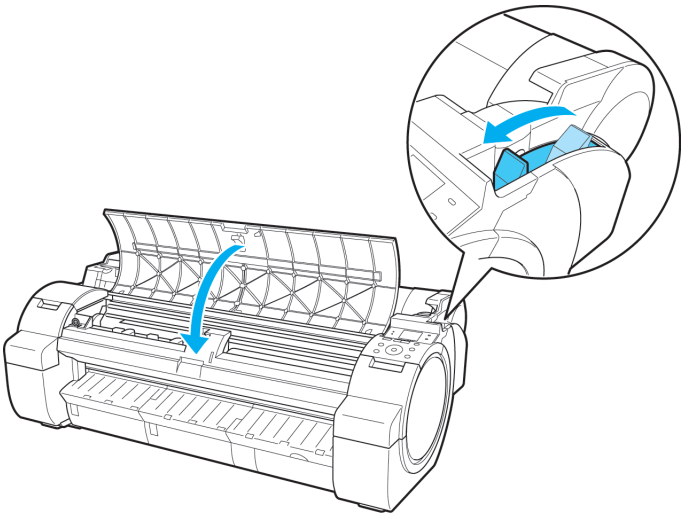

Retrait des feuilles

Retirez les feuilles de l'imprimante comme suit.

1. À l' **Écran Sélection d'onglet** du Panneau de commande, appuyez sur ◀ ou ▶ pour sélectionner l' Onglet Papier ( ).

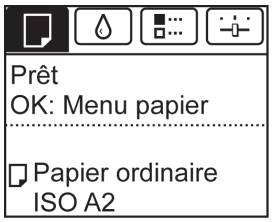

Remarque
- Si l' **Écran Sélection d'onglet** n'apparaît pas, appuyez sur le bouton **Menu**.

2. Appuyez sur le bouton **OK**.
Le **Menu Papier** s'ouvre.

3. Appuyez sur ▲ ou ▼ pour sélectionner **Retirer papier**, puis appuyez sur le bouton **OK**.

4. Appuyez sur ▲ ou ▼ pour sélectionner "**Oui**", puis appuyez sur le bouton **OK**.
Le papier est éjecté à l'avant de l'imprimante.

5. Tenez le papier puis poussez le Levier de dégagement vers l'arrière et retirer la feuille.

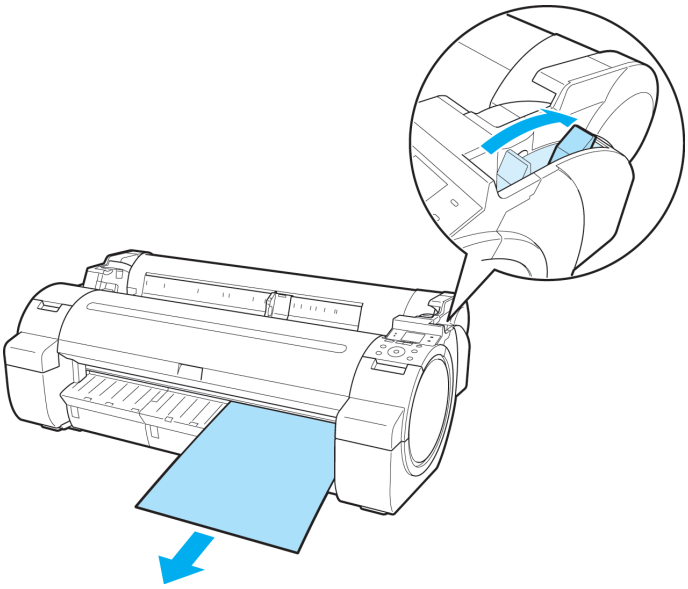

6. Tirez le Levier de dégagement vers le haut.

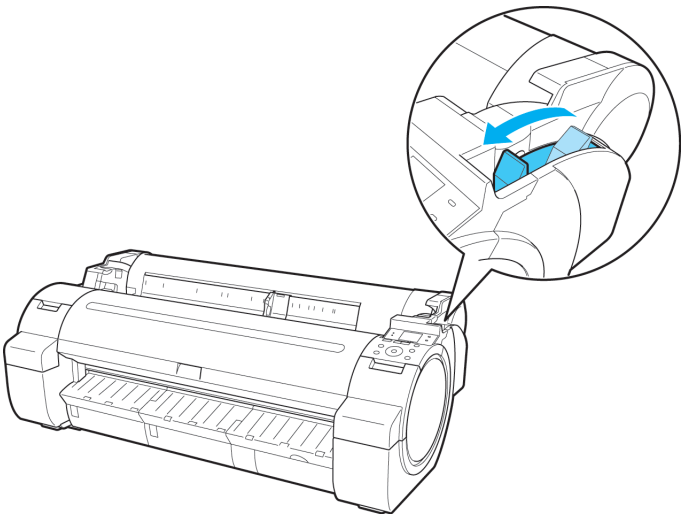

Bac de sortie

Utiliser le Bac de sortie 630

Utiliser le Bac de sortie

Le Bac de sortie peut être placé sur deux positions, comme indiqué.

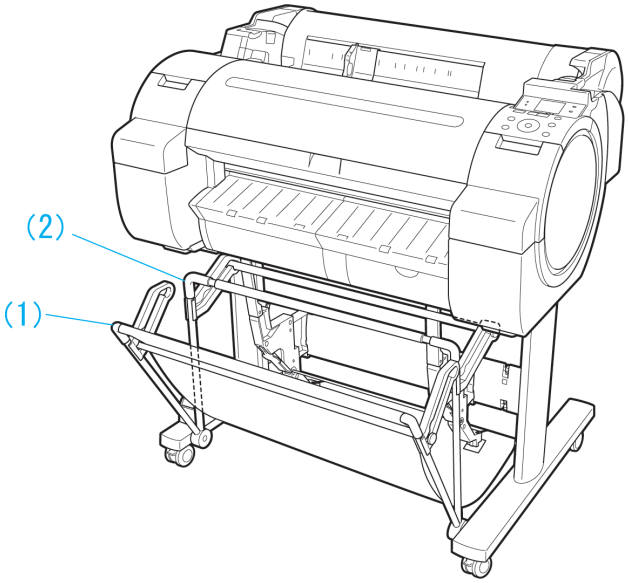

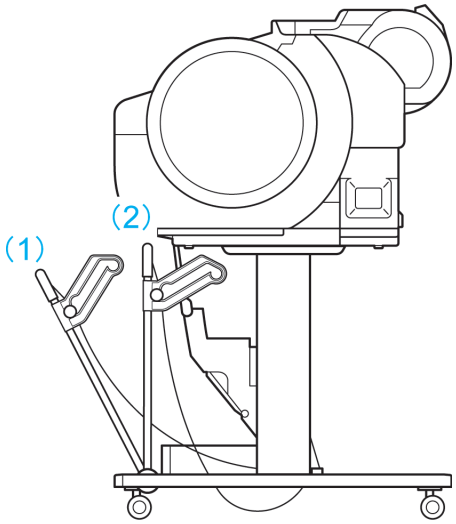

- Lors du stockage des documents imprimés sur le Bac de sortie

  Utilisez la position (1).

- Lorsque le Bac de sortie n'est pas utilisé ou que l'imprimante est déplacée

  Utilisez la position (2).

  Lorsque l'imprimante est déplacée, relevez la Tige de support en Position étendue. (Voir "Remarque concernant la position étendue.") →P.631

Important

- Lors du stockage des documents imprimés sur le Bac de sortie, utilisez-le toujours en position (1). Sinon, les documents imprimés risquent de ne pas tomber dans le Bac de sortie et la surface imprimée risque d'être souillée.
- Lorsque l'imprimante est déplacée, relevez toujours la Tige de support en Position étendue avant de l'utiliser en position (2). Si le bac de sortie n'est pas utilisé en position (2), le Tissu du panier risque de toucher le sol et d'être sali, voire endommagé.
- Le Bac de sortie peut retenir une feuille. Lors de l'impression de plusieurs pages, retirez chaque feuille après son impression.

Remarque concernant la Position étendue

Le Bac de sortie peut être utilisé en position normale et en Position étendue pour de retirer facilement les documents imprimés.
Pour plus d'informations sur les types de papier avec lesquels vous pouvez utiliser le bac en Position étendue, consultez le Guide de référence sur papier. (Voir "Types de papier.") →P.593

Position normale

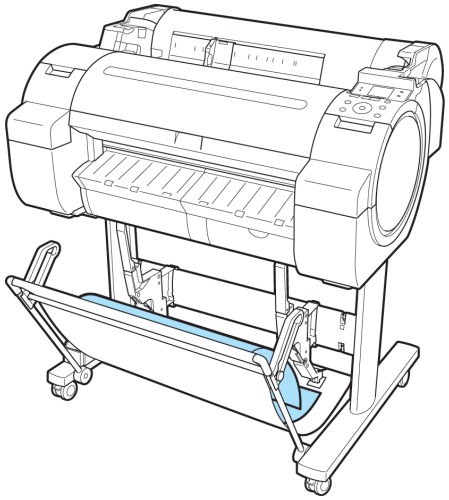

Position étendue

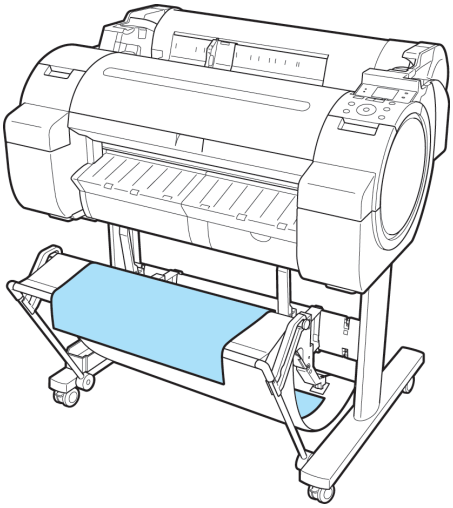

Basculez le bac en Position étendue comme suit.

1. Soulevez la Tige de support dans la position indiquée (a) et basculez le bac en Position étendue.

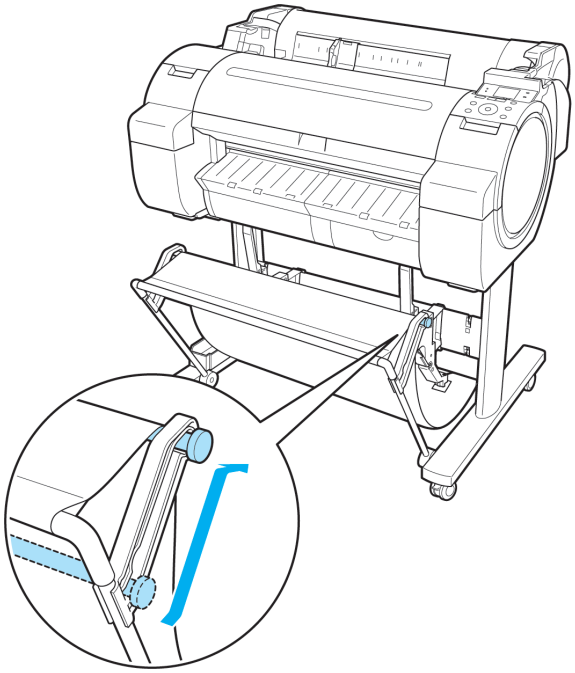

2. Tirez la Butée réglable lors de l'utilisation d'un rouleau de papier de format A1 ou d'une largeur de 24 pouces.

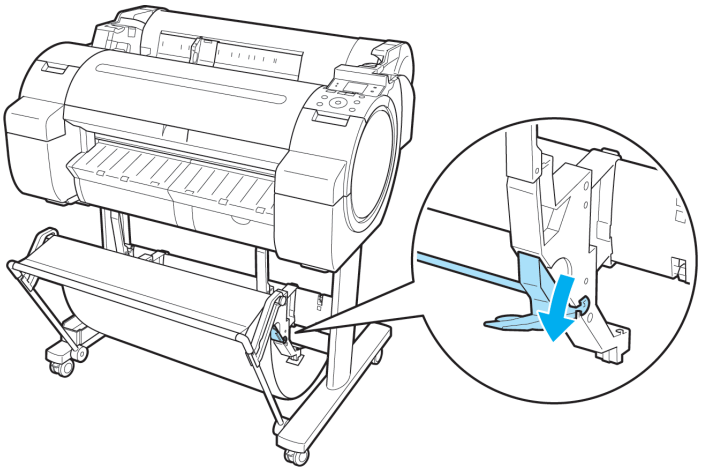

Ajustement pour meilleur qualité d'impression

Réglage des têtes d'impression 634
Réglage de l'avance du papier 642

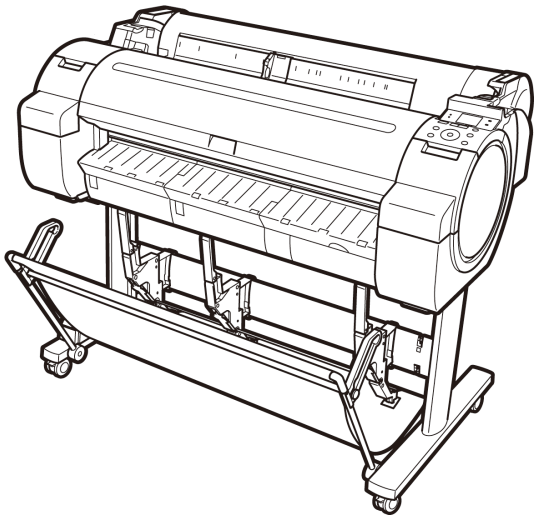

Réglage des têtes d'impression

Régler la tête d'impression 634
Réglage automatique pour redresser les lignes et les couleurs (Aj. pos. tête) 634
Réglage manuel pour redresser les lignes et les couleurs (Aj. pos. tête) 636
Régler le décalage de ligne (Rég. inc. tête) 638
Résolution des problèmes relatifs à l'abrasion du papier et au rendu flou des images (Hauteur de tête) 640

Régler la tête d'impression

Si les documents imprimés présentent les problèmes suivants, essayez de régler la tête d'impression.

- L'impression est floue ou altérée par des bandes de différentes couleurs
  Exécutez **Vérific. buse** pour contrôler l'encrassement de la buse de tête d'impression.
  Pour en savoir plus à ce sujet, voir "Contrôle de l'encrassement des buses." →P.763
- Les lignes verticales imprimées sont déformées ou les couleurs sont décalées
  Exécutez **Aj. pos. tête** pour régler la position de la tête d'impression.
  Normalement, exécutez **Auto(Standard)** ou **Auto(Avancé)**. Cependant, lorsque vous utilisez un papier spécial ou si l'impression ne s'améliore pas après avoir exécuté **Auto(Avancé)**, essayez **Manuel**.
  (Voir "Réglage automatique pour redresser les lignes et les couleurs (Aj. pos. tête).") →P.634
  (Voir "Réglage manuel pour redresser les lignes et les couleurs (Aj. pos. tête).") →P.636
- Les lignes imprimées sont mal alignées
  Exécutez **Rég. inc. tête** pour régler l'angle d'inclinaison de la tête d'impression.
  Même un léger décalage d'alignement peut être corrigé.
  (Voir "Régler le décalage de ligne (Rég. inc. tête).") →P.638
- Le papier écrase la tête d'impression, ou les bords de l'image sont flous
  Exécutez **Hauteur de tête** pour régler la hauteur de la tête d'impression, cela peut améliorer les résultats de l'impression.
  (Voir "Résolution des problèmes relatifs à l'abrasion du papier et au rendu flou des images (Hauteur de tête).") →P.640

Réglage automatique pour redresser les lignes et les couleurs (Aj. pos. tête)

Si les lignes verticales imprimées sont déformées ou si les couleurs sont décalées, exécutez **Aj. pos. tête** pour régler l'alignement de la Tête d'impression.
La Tête d'impression peut être réglée automatiquement dans deux modes : **Auto(Standard)** et **Auto(Avancé)**.
Auto(Standard) réparera les légères distorsions d'image ou les décalages des couleurs, dans le cas contraire, essayez **Auto(Avancé)**.
Utilisez **Auto(Standard)** ou **Auto(Avancé)** pour imprimer et lire une mire pour le réglage automatique de l'alignement de la Tête d'impression.

Important

- Assurez-vous que le papier chargé correspond toujours au type de papier spécifié sur l'imprimante. Le réglage ne peut pas être correctement effectué si le papier chargé ne correspond pas aux paramètres.
- Cette fonction n'est pas disponible avec le Papier calque pour CAO, le Film translucide mat pour CAO ou le Film transparent pour CAO.
  Si le réglage désiré n'est pas possible en utilisant un film très transparent ou un support similaire, essayez un autre type de papier ou essayez l'ajustement **Manuel**.
  (Voir "Réglage manuel pour redresser les lignes et les couleurs (Aj. pos. tête).") →P.636

Remarque

- Lorsque vous imprimez sur un papier spécial ou si l'impression ne s'améliore pas après **Auto(Avancé)**, essayez **Manuel**.
  (Voir "Réglage manuel pour redresser les lignes et les couleurs (Aj. pos. tête).") →P.636
- Utilisez **Auto(Standard)** si vous avez changé de type de papier ou si vous désirez que les limites entre les couleurs soient aussi nettes que possible.
- Utilisez **Auto(Avancé)** pour régler plus précisément l'espace entre les buses ou les couleurs si vous avez changé de tête d'impression ou si l'impression doit être plus nette. Nous recommandons d'utiliser **Auto(Avancé)** pour imprimer avec le plus haut niveau de qualité.
- Nous vous recommandons d'utiliser le papier que vous avez le plus souvent employé pour le réglage.

Papier à préparer

Rouleaux	Rouleau vierge d'au moins 10 pouces (254,0 mm) de large
Feuilles	**Auto(Standard)** : une feuille de papier vierge de format A4/Letter ou plus grand **Auto(Avancé)** : cinq feuilles de papier vierge de format A4/Letter ou plus grand (ou une feuille si on utilise une feuille de format A2 ou plus grand)

Effectuez le réglage comme suit.

1. Chargez le papier.
   - Fixation du support du rouleau sur un rouleau de papier →P.598
   - Chargement des rouleaux dans l'imprimante →P.601
   - Chargement des feuilles dans l'imprimante →P.623

2. À l' **Écran Sélection d'onglet** du Panneau de commande, appuyez sur ◀ ou ▶ pour sélectionner l' Onglet Param./régl ( ).

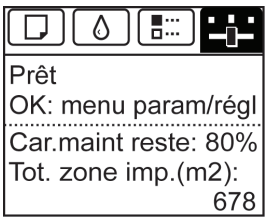

Remarque

- Si l' **Écran Sélection d'onglet** n'apparaît pas, appuyez sur le bouton **Menu**.

3. Appuyez sur le bouton **OK**.
   L'écran **Menu Par./régl.** s'ouvre.

4. Appuyez sur ▲ ou ▼ pour sélectionner **Régler imprim.**, puis appuyez sur le bouton **OK**.

5. Appuyez sur ▲ ou ▼ pour sélectionner **Aj. pos. tête**, puis appuyez sur le bouton **OK**.

6. Appuyez sur ▲ or ▼ pour sélectionner **Auto(Standard)** ou **Auto(Avancé)**, puis appuyez sur le bouton **OK**.
Une mire est imprimée pour le réglage.
L'ajustement est terminé si vous avez effectué une impression sur un rouleau ou sur une feuille de format A2 ou plus grand.

7. Si vous imprimez sur des feuilles de format inférieur à A2 pour **Auto(Avancé)**, un message de confirmation s'affiche vous demandant de continuer l'impression. Appuyez sur le bouton **OK** puis suivez les instructions affichées.

Réglage manuel pour redresser les lignes et les couleurs (Aj. pos. tête)

Si les lignes verticales imprimées sont déformées ou si les couleurs sont décalées, exécutez **Aj. pos. tête** pour régler l'alignement de la Tête d'impression.
Normalement, exécutez **Auto(Standard)** ou **Auto(Avancé)**.
(Voir "Réglage automatique pour redresser les lignes et les couleurs (Aj. pos. tête).") →P.634
Cependant, lorsque vous imprimez sur un papier spécial ou si l'impression ne s'améliore pas après **Auto(Avancé)**, essayez **Manuel**.
Le réglage **Manuel** exige que vous examiniez la mire, puis que vous saisissiez une valeur de réglage.

Remarque
- **Manuel** n'est pas toujours disponible, même s'il s'affiche dans le menu.
Le cas échéant, exécutez **Auto(Avancé)** une fois.
- Assurez-vous que le papier chargé correspond toujours au type de papier spécifié sur l'imprimante. Le réglage ne peut pas être correctement effectué si le papier chargé ne correspond pas aux paramètres.
- Nous vous recommandons d'utiliser le papier que vous avez le plus souvent employé pour le réglage.

Papier à préparer

Rouleaux	Rouleau vierge d'au moins 10 pouces (254,0 mm) de large
Feuilles	Une feuille de papier vierge de format A4/Letter ou plus grand

Effectuez le réglage comme suit.

1. Chargez le papier.
   - Fixation du support du rouleau sur un rouleau de papier →P.598
   - Chargement des rouleaux dans l'imprimante →P.601
   - Chargement des feuilles dans l'imprimante →P.623

2. À l' **Écran Sélection d'onglet** du Panneau de commande, appuyez sur ◀ ou ▶ pour sélectionner l' Onglet Param./régl ( ).

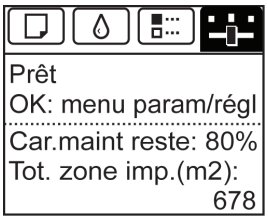

Remarque
- Si l' **Écran Sélection d'onglet** n'apparaît pas, appuyez sur le bouton **Menu**.

3. Appuyez sur le bouton **OK**.
L'écran **Menu Par./régl.** s'ouvre.

4. Appuyez sur ▲ ou ▼ pour sélectionner **Régler imprim.**, puis appuyez sur le bouton **OK**.

5. Appuyez sur ▲ ou ▼ pour sélectionner **Aj. pos. tête**, puis appuyez sur le bouton **OK**.

6. Appuyez sur ▲ ou ▼ pour sélectionner **Manuel**, puis appuyez sur le bouton **OK**.
Une mire est imprimée pour le réglage.

7. Appuyez sur ▲ ou ▼ pour sélectionner **D**, puis appuyez sur le bouton **OK**.

8. Appuyez sur ▲ ou ▼ pour sélectionner **D-1**, puis appuyez sur le bouton **OK**.

9. Examinez la mire pour le réglage **D-1** et déterminez le nombre à l'aide des lignes droites.

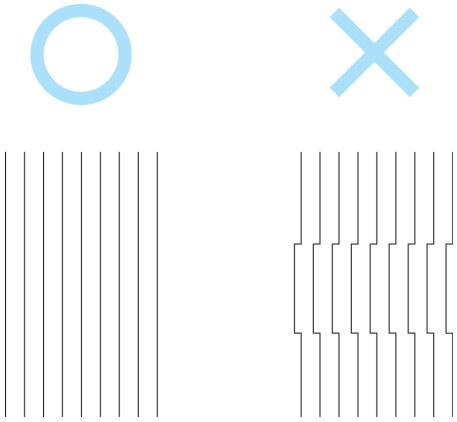

Remarque
- Si deux modèles semblent de qualité égale et que vous ne pouvez pas décider lequel est le meilleur, choisissez une valeur intermédiaire.
  Par exemple, choisissez 11 si vous ne pouvez pas décider si la mire 10 ou 12 est préférable.

10. Appuyez sur ▲ ou ▼ pour sélectionner le numéro de la mire désiré, puis appuyez sur le bouton **OK**.

11. Répétez les étapes 8 à 10 pour indiquer les valeurs de réglage de **D-2** à **D-5** et de **D-7** à **D-11**.

12. Appuyez sur le bouton **Back (Retour)**.

13. Appuyez sur ▲ ou ▼ pour sélectionner **Enregistr. régl.**, puis appuyez sur le bouton **OK**.

14. Appuyez sur ▲ ou ▼ pour sélectionner **Oui**, puis appuyez sur le bouton **OK**.
La valeur d'ajustement est maintenant enregistrée, et l'ajustement est terminé.

Régler le décalage de ligne (Rég. inc. tête)

Si les lignes imprimées sont mal alignées, exécutez **Rég. inc. tête** pour régler l'angle d'inclinaison de la Tête d'impression. Si vous exécutez **Rég. inc. tête**, vous devez examiner une mire imprimée et saisir une valeur d'ajustement.

Papier à préparer

Rouleaux	Rouleau vierge d'au moins 10 pouces (254,0 mm) de large
Feuilles	Une feuille de papier vierge de format A4 ou plus grand

Effectuez le réglage comme suit.

1. Chargez le papier.

- Fixation du support du rouleau sur un rouleau de papier →P.598
- Chargement des rouleaux dans l'imprimante →P.601
- Chargement des feuilles dans l'imprimante →P.623

Remarque
- Indiquez le type de papier correct lors du chargement. L'utilisation de papier sans en avoir préalablement indiqué le type à l'imprimante risque d'entraîner des problèmes d'alimentation et affecter la qualité de l'impression.
- Nous vous conseillons de charger un type de papier fréquemment utilisé.

2. À l' **Écran Sélection d'onglet** du Panneau de commande, appuyez sur ◀ ou ▶ pour sélectionner l' Onglet Param./régl ( ).

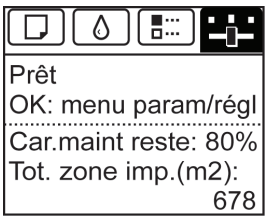

Remarque
- Si l' **Écran Sélection d'onglet** n'apparaît pas, appuyez sur le bouton **Menu**.

3. Appuyez sur le bouton **OK**.
L'écran **Menu Par./régl.** s'ouvre.

4. Appuyez sur ▲ ou ▼ pour sélectionner **Régler imprim.**, puis appuyez sur le bouton **OK**.

5. Appuyez sur ▲ ou ▼ pour sélectionner **Rég. inc. tête**, puis appuyez sur le bouton **OK**.
Une fois la Chariot déplacée, un message s'affiche vous invitant à ouvrir le Couvercle supérieur.

6. Ouvrez le Couvercle supérieur.

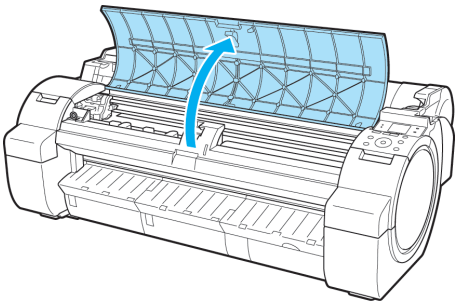

7. Alignez le Levier ajustement angle avec le carré rouge et refermez le Couvercle supérieur.

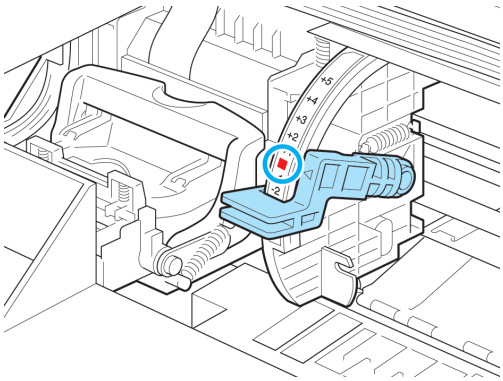

Une mire est imprimée pour le réglage.

Important

- Ne touchez ni l' Échelle linéaire (a) ni l' Arbre du chariot (b). En touchant ces pièces, vous risquez de les endommager .

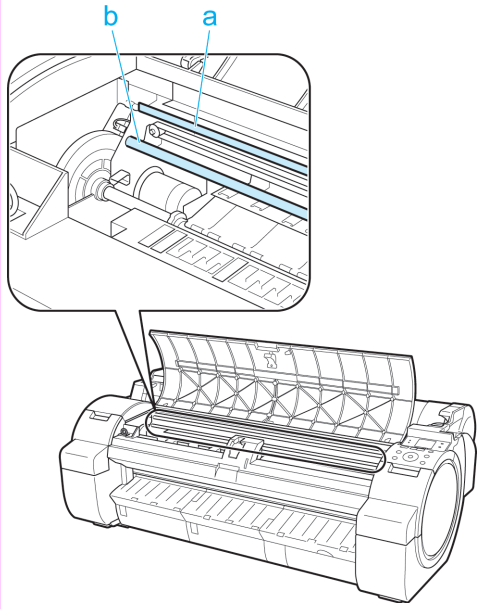

- Si vous avez déplacé le Chariot involontairement, vous entendez une alerte. Dans ce cas, fermez le Couvercle supérieur.

8. Examinez la mire pour le réglage. Déterminez l'ensemble de lignes le plus droit.

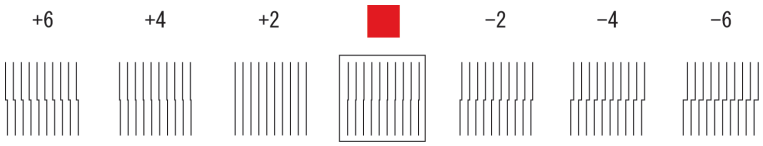

9. Ouvrez le Couvercle supérieur et déplacez le Levier ajustement angle sur le nombre (ou le carré) correspondant à l'ensemble de lignes le plus droit.
Si aucun ensemble de lignes n'est parfaitement droit, déplacez le Levier ajustement angle sur une position située entre les nombres (ou entre le nombre et le carré) des deux ensembles de lignes les moins mal alignés.

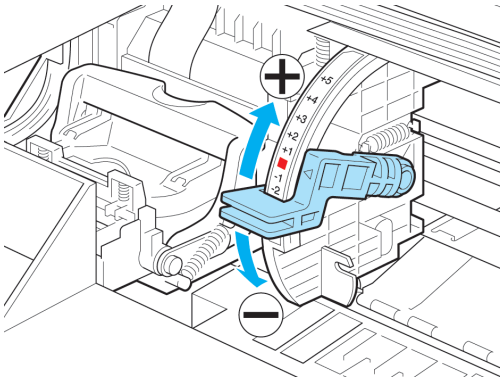

10. Fermez le Couvercle supérieur.
La Tête d'impression est désormais droite, et le réglage est terminé.

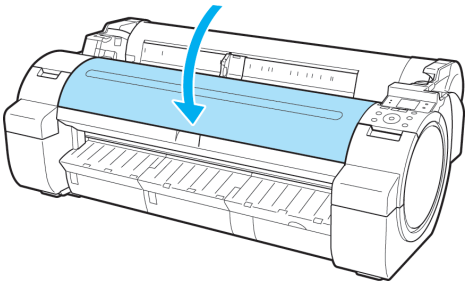

8

Résolution des problèmes relatifs à l'abrasion du papier et au rendu flou des images (Hauteur de tête)

Si la Tête d'impression s'écrase contre le papier durant l'impression, ajustez la hauteur Tête d'impression pour obtenir de meilleurs résultats.
Si les bords de l'image sont flous, il peut être utile de baisser la Tête d'impression.

640

Remarque

- Relevez ou abaissez la tête d'impression, en fonction de la nature du problème.
  (Voir "Le papier écrase la Tête d'impression.") →P.807
  (Voir "Les bords du papier sont sales.") →P.808
  (Voir "Les bords des images sont flous ou il y a des bandes blanches..") →P.812

1. À l' **Écran Sélection d'onglet** du Panneau de commande, appuyez sur ◀ ou ▶ pour sélectionner l' Onglet Papier ( ).

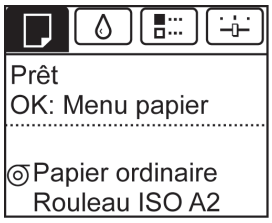

Remarque
- Si l' **Écran Sélection d'onglet** n'apparaît pas, appuyez sur le bouton **Menu**.

2. Appuyez sur le bouton **OK**.
Le **Menu Papier** s'ouvre.

3. Appuyez sur ▲ ou ▼ pour sélectionner **Détails papier**, puis appuyez sur le bouton **OK**.

4. Appuyez sur ▲ ou ▼ pour sélectionner le type de papier, puis appuyez sur le bouton **OK**.

5. Appuyez sur ▲ ou ▼ pour sélectionner **Hauteur de tête**, puis appuyez sur le bouton **OK**.

6. Appuyez sur ▲ ou ▼ pour sélectionner la valeur de réglage désirée, puis appuyez sur le bouton **OK**.

Remarque
- Selon le type de papier, certaines valeurs de réglage ne peuvent pas être disponibles.

Réglage de l'avance du papier

Régler l'avance du papier 642
Sélection d'un procédé de réglage de l'alimentation du papier (Prio. alimentat.) 642
Réglage automatique de bande (Aj. qualité) 643
Réglage manuel de bande (Aj. qualité) 645
Réglage de précision du montant d'alimentation du papier (Aj. précis alim.) 647
Régler la longueur de ligne (Régler longueur) 647
Ajuster la force d'aspiration (Force aspir.) 649

Régler l'avance du papier

Si les documents imprimés présentent les problèmes suivants, essayez de régler l'alimentation du papier.

- Bandes de différentes couleurs
- La longueur de ligne n'est pas précise pour l'alimentation du papier

Pour régler l'alimentation du papier, procédez comme suit, dans l'ordre.

1. En fonction du problème, ajustez **Aj. priorité** pour qu'il s'adapte au type de papier spécifique.
   (Voir "Sélection d'un procédé de réglage de l'alimentation du papier (Prio. alimentat.).") →P.642

2. Exécutez **Aj. qualité** ou **Régler longueur** selon la sélection réalisée dans **Aj. priorité**.
   (Voir "Réglage automatique de bande (Aj. qualité).") →P.643
   (Voir "Réglage manuel de bande (Aj. qualité).") →P.645
   (Voir "Régler la longueur de ligne (Régler longueur).") →P.647

3. Après avoir exécuté **Aj. qualité**, exécutez **Aj. précis alim.** pour réaliser d'autres ajustements, si nécessaire.
   (Voir "Réglage de précision du montant d'alimentation du papier (Aj. précis alim.).") →P.647

Sélection d'un procédé de réglage de l'alimentation du papier (Prio. alimentat.)

Les méthodes d'ajustement de la quantité de papier avancé sont définies dans **Aj. priorité**.
Réglez **Aj. priorité** pour qu'il corresponde à votre application d'impression particulière.

- **Qualité imp.** : règle l'avance du papier pour réduire la bande sur la feuille dans les documents imprimés.
  Les réglages **Aj. qualité** sont appliqués. Lorsque **Aj. précis alim.** est exécuté, les réglages **Aj. précis alim.** sont appliqués en plus des réglages **Aj. qualité**.
- **Long. imprimée** : règle l'avance du papier pour une meilleure précision des lignes dans les documents imprimés.
  Les paramètres **A:Supérieur** ou **B:Stand/Brouill** dans **Régler longueur** sont appliqués.
- **Automatique** : **Qualité imp.** ou **Long. imprimée** est sélectionné, selon **Priorité d'impression** comme sélectionné dans le pilote d'imprimante au moment de l'impression.
  Image ou **Document Office** : **Qualité imp.** est sélectionné.
  Dessin au trait/Texte : **Long. imprimée** est sélectionné.

Remarque
- **A:Supérieur** ou **B:Stand/Brouill** dans le menu **Régler longueur** est appliqué, en fonction des paramètres du pilote d'imprimante au moment de l'impression.
- Si vous avez choisi **Paramètres faciles** dans le pilote d'imprimante, procédez comme suit pour confirmer le paramètre **Priorité d'impression**.
  - Windows : Cliquez sur **Afficher les paramètres** sur l'onglet **Principal** pour afficher la boîte de dialogue **Afficher les paramètres**.
  - Mac OS X : Cliquez sur **Afficher para.** sur le panneau **Principal** pour afficher la boîte de dialogue **Afficher les paramètres**.

Suivez ces étapes pour configurer les réglages.

1. Chargez le papier.
   - Fixation du support du rouleau sur un rouleau de papier →P.598
   - Chargement des rouleaux dans l'imprimante →P.601
   - Chargement des feuilles dans l'imprimante →P.623

2. À l' **Écran Sélection d'onglet** du Panneau de commande, appuyez sur ◀ ou ▶ pour sélectionner l' Onglet Param./régl ( ).

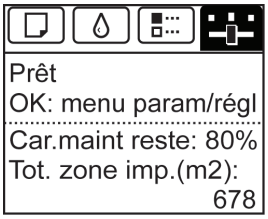

Remarque
- Si l' **Écran Sélection d'onglet** n'est pas affiché, appuyez sur le bouton **Menu**.

3. Appuyez sur le bouton **OK**.
   Le **Menu Par./régl.** s'ouvre.

4. Appuyez sur ▲ ou ▼ pour sélectionner **Régler imprim.**, puis appuyez sur le bouton **OK**.

5. Appuyez sur ▲ ou ▼ pour sélectionner **Prio. alimentat.**, puis appuyez sur le bouton **OK**.

6. Appuyez sur ▲ ou ▼ pour sélectionner **Aj. priorité**, puis appuyez sur le bouton **OK**.

7. Appuyez sur ▲ ou ▼ pour sélectionner **Automatique**, **Qualité imp.** ou **Long. imprimée**, puis appuyez sur le bouton **OK**.

Réglage automatique de bande (Aj. qualité)

Si les images imprimées présentent des bandes de couleurs différentes entre les feuilles, exécutez **Aj. qualité** pour régler automatiquement le montant d'alimentation du papier.
Deux modes de réglage automatique permettent de corriger les bandes : **Auto(Pap. Orig.)** et **Auto(Autrepap.)**. Dans ces modes, l'imprimante imprime et lit une mire pour le réglage automatique de l'avance du papier.

- **Auto(Pap. Orig.)**
  Utilisez ce mode avec le papier identifié dans le Guide de référence sur papier.
  (Voir "Types de papier.") →P.593

- **Auto(Autrepap.)**
  Utilisez ce mode avec le papier n'étant pas indiqué dans le Guide de référence sur papier ou si **Auto(Pap. Orig.)** n'élimine pas les bandes.
  (Voir "Types de papier.") →P.593

Remarque
- Contrôlez toujours les valeurs des **Aj. priorité** avant d'utiliser **Auto(Pap. Orig.)** ou **Auto(Autrepap.)**.
  (Voir "Sélection d'un procédé de réglage de l'alimentation du papier (Prio. alimentat.).") →P.642
- Vous ne pouvez pas utiliser **Auto(Pap. Orig.)** et **Auto(Autrepap.)** pour réaliser des réglages lorsque vous utilisez un papier très transparent.
  Dans ce cas, utilisez le réglage **Manuel**.
  (Voir "Réglage manuel de bande (Aj. qualité).") →P.645
- Si un autre réglage de précision est nécessaire après **Auto(Pap. Orig.)** et **Auto(Autrepap.)**, exécutez **Aj. précis alim.**.
  (Voir "Réglage de précision du montant d'alimentation du papier (Aj. précis alim.).") →P.647
- Utilisez **Régler longueur** pour s'assurer que les lignes des dessins CAO soient imprimées exactement à la longueur voulue.
  (Voir "Régler la longueur de ligne (Régler longueur).") →P.647
- Ceci peut prendre du temps en fonction du type de papier.
- Utilisez pour le réglage le papier de même type et de même format que le papier que vous utiliserez pour l'impression.

Papier à préparer

Rouleaux	Rouleau vierge d'au moins 10 pouces (254,0 mm) de large
Feuilles	**Auto(Pap. Orig.)** : une feuille de papier vierge de format A4/Letter ou plus grand **Auto(Autrepap.)** : deux feuilles de papier vierge de format A4/Letter ou plus grand (ou une feuille si on utilise une feuille de format A2 ou plus grand)

Effectuez le réglage comme suit.

1. Chargez le papier.
   - Fixation du support du rouleau sur un rouleau de papier →P.598
   - Chargement des rouleaux dans l'imprimante →P.601
   - Chargement des feuilles dans l'imprimante →P.623

   Remarque
   - Assurez-vous que le papier chargé correspond toujours au type de papier spécifié. Le réglage ne peut pas être correctement effectué si le papier chargé ne correspond pas aux paramètres.

2. À l' **Écran Sélection d'onglet** du Panneau de commande, appuyez sur ◀ ou ▶ pour sélectionner l' Onglet Param./régl ( ).

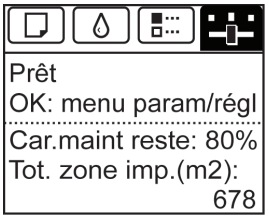

   Remarque
   - Si l' **Écran Sélection d'onglet** n'apparaît pas, appuyez sur le bouton **Menu**.

3. Appuyez sur le bouton **OK**.
   Menu Par./régl. s'affiche.

4. Appuyez sur ▲ ou ▼ pour sélectionner **Régler imprim.**, puis appuyez sur le bouton **OK**.

5. Appuyez sur ▲ ou ▼ pour sélectionner **Prio. alimentat.**, puis appuyez sur le bouton **OK**.

6. Appuyez sur ▲ ou ▼ pour sélectionner **Aj. qualité**, puis appuyez sur le bouton **OK**.

7. Appuyez sur ▲ ou ▼ pour sélectionner **Auto(Pap. Orig.)** ou **Auto(Autrepap.)**, puis appuyez sur le bouton **OK**.
   Une mire est imprimée pour le réglage.
   L'ajustement est terminé si vous avez effectué une impression sur un rouleau ou sur une feuille de format A2 ou plus grand.

8. Si vous imprimez sur des feuilles de format inférieur à A2 pour **Auto(Autrepap.)**, un message de confirmation s'affiche sur l' Écran d'affichage, vous demandant si vous voulez continuer l'impression.
   Appuyez sur le bouton **OK** puis suivez les instructions sur l' Écran d'affichage.

Réglage manuel de bande (Aj. qualité)

Si les images imprimées présentent des bandes de couleurs différentes, exécutez **Aj. qualité** pour régler le montant d'alimentation du papier.
Utilisez le réglage **Manuel** avec les papiers très transparents ou d'autres papiers pour lesquels vous ne pouvez pas utiliser **Auto(Pap. Orig.)**, ni **Auto(Autrepap.)**.
(Voir "Réglage automatique de bande (Aj. qualité).") →P.643
Pour pouvoir réaliser un réglage **Manuel**, vous devez indiquer une valeur de réglage après l'impression d'une mire.

Remarque
- Vérifiez toujours les valeurs des **Aj. priorité** avant d'utiliser le réglage **Manuel**.
  (Voir "Sélection d'un procédé de réglage de l'alimentation du papier (Prio. alimentat.).") →P.642
- Si vous devez effectuer un ajustement supplémentaire après le réglage **Manuel**, utilisez **Aj. précis alim.**.
  (Voir "Réglage de précision du montant d'alimentation du papier (Aj. précis alim.).") →P.647
- Utilisez **Régler longueur** pour s'assurer que les lignes des dessins CAO soient imprimées exactement à la longueur voulue.
  (Voir "Régler la longueur de ligne (Régler longueur).") →P.647
- Utilisez pour le réglage le papier de même type et de même format que le papier que vous utiliserez pour l'impression.

Papier à préparer

Rouleaux	Rouleau vierge d'au moins 10 pouces (254,0mm) de large
Feuilles	Deux feuilles de papier vierge de format A4/Letter ou plus grand

Effectuez le réglage comme suit.

1. Chargez le papier.
   - Fixation du support du rouleau sur un rouleau de papier →P.598
   - Chargement des rouleaux dans l'imprimante →P.601
   - Chargement des feuilles dans l'imprimante →P.623

   Remarque
   - Assurez-vous que le papier chargé correspond toujours au type de papier spécifié. Le réglage ne peut pas être correctement effectué si le papier chargé ne correspond pas aux paramètres.

2. À l' **Écran Sélection d'onglet** du Panneau de commande, appuyez sur ◀ ou ▶ pour sélectionner l' Onglet Param./régl ( ).

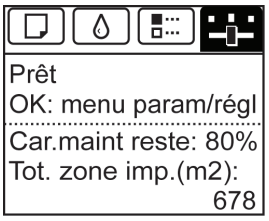

Remarque
- Si l' **Écran Sélection d'onglet** n'apparaît pas, appuyez sur le bouton **Menu**.

3. Appuyez sur le bouton **OK**.
L'écran **Menu Par./régl.** s'ouvre.

4. Appuyez sur ▲ ou ▼ pour sélectionner **Régler imprim.**, puis appuyez sur le bouton **OK**.

5. Appuyez sur ▲ ou ▼ pour sélectionner **Prio. alimentat.**, puis appuyez sur le bouton **OK**.

6. Appuyez sur ▲ ou ▼ pour sélectionner **Aj. qualité**, puis appuyez sur le bouton **OK**.

7. Appuyez sur ▲ ou ▼ pour sélectionner **Manuel**, puis appuyez sur le bouton **OK**.
Une mire A est imprimée pour le réglage manuel.

Remarque
- Lorsque vous imprimez des feuilles, suivez les instructions à l' Écran d'affichage et retirez la feuille.

8. Examinez la mire A pour le réglage. Déterminez dans quelle mire les bandes sont les moins apparentes.

Remarque
- Si les bandes semblent moins apparentes sur deux mires mais que vous ne pouvez pas décider laquelle est la mieux, sélectionnez une valeur intermédiaire.
  Par exemple, choisissez 11 si vous ne pouvez pas décider si la mire 10 ou 12 est préférable.

9. Appuyez sur ▲ ou ▼ pour sélectionner le numéro de la mire désirée, puis appuyez sur le bouton **OK**.
Une mire B est imprimée pour le réglage.

Remarque
- Si vous avez imprimé la mire A sur une feuille, suivez les instructions à l' Écran d'affichage et utilisez une autre feuille pour le même type de papier.
  De plus, après avoir imprimé la mire B, suivez les instructions à l' Écran d'affichage et retirez la feuille.

10. Examinez la mire B pour le réglage. Déterminez dans quelle mire les bandes sont les moins apparentes.

11. Appuyez sur ▲ ou ▼ pour sélectionner le numéro de la mire désirée, puis appuyez sur le bouton **OK**.
La valeur d'ajustement est maintenant enregistrée, et l'ajustement est terminé.

Réglage de précision du montant d'alimentation du papier (Aj. précis alim.)

Si le contraste est irrégulier ou que des bandes de différentes couleurs apparaissent à 50 mm d'intervalles dans les documents imprimés, tentez d'exécuter **Aj. précis alim.** pendant l'impression pour régler le montant d'alimentation précisément.

Remarque
- Exécutez toujours **Aj. qualité** avant **Aj. précis alim.**.
  Après avoir exécuté **Aj. qualité**, la valeur de **Aj. précis alim.** redevient 0.
  (Voir "Réglage automatique de bande (Aj. qualité).") →P.643
  (Voir "Réglage manuel de bande (Aj. qualité).") →P.645

Effectuez le réglage comme suit.

1. À l' **Écran Sélection d'onglet** du Panneau de commande, appuyez sur ◀ ou ▶ pour sélectionner l' Onglet Param./régl ( ).

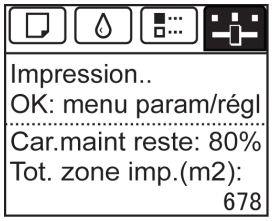

Remarque
- Si l' **Écran Sélection d'onglet** n'apparaît pas, appuyez sur le bouton **Menu**.

2. Appuyez sur le bouton **OK**.
Le **Menu Par./régl.** s'ouvre.

3. Appuyez sur ▲ ou ▼ pour sélectionner **Aj. précis alim.**, puis appuyez sur le bouton **OK**.

4. Appuyez sur ▲ ou ▼ pour sélectionner une valeur de réglage comprise entre -5 et +5, puis appuyez sur le bouton **OK**.
Le réglage est maintenant appliqué.

Régler la longueur de ligne (Régler longueur)

Pour vous assurer que les lignes des dessins CAO soient imprimées exactement à la longueur voulue, utilisez **Régler longueur** pour régler la quantité de papier avancée.
Régler longueur possède deux options : **Imp. d'aj.** et **Changer param.**.

- **Imp. d'aj.**
  Après avoir imprimé une mire, mesurez la différence en fonction des résultats d'impression.
- **Changer param.**
  Aucune mire n'est imprimée. Vous mesurez alors un document déjà imprimé pour déterminer la différence.

De plus, deux modes sont disponibles dans **Imp. d'aj.** et **Changer param.** : **A:Supérieur** ou **B:Stand/Brouill**. Choisissez le mode qui correspond à votre propre application d'impression.

- **A:Supérieur**
  Ce paramètre est appliqué lorsque **Plus haut** ou **Supérieur** est sélectionné dans **Qualité imp.** du pilote d'imprimante.
- **B:Stand/Brouill**
  Ce paramètre est appliqué lorsque **Standard** ou **Brouillon** est sélectionné dans **Qualité imp.** du pilote d'imprimante.

Remarque
- Vérifiez toujours les valeurs des **Aj. priorité** avant d'utiliser **Régler longueur**. (Voir "Sélection d'un procédé de réglage de l'alimentation du papier (Prio. alimentat.).") →P.642
- Utilisez pour le réglage le papier de même type et de même format que le papier que vous utiliserez pour l'impression.

Papier à préparer

Rouleaux	• Rouleau vierge d'au moins 10 pouces (254,0 mm) de large • Règle haute précision
Feuilles	• Une feuille de papier vierge de format A4 ou plus grand • Règle haute précision

Effectuez le réglage comme suit.

1. Chargez le papier.
- Fixation du support du rouleau sur un rouleau de papier →P.598
- Chargement des rouleaux dans l'imprimante →P.601
- Chargement des feuilles dans l'imprimante →P.623

Remarque
- Assurez-vous que le papier chargé correspond toujours au type de papier spécifié. Le réglage ne peut pas être correctement effectué si le papier chargé ne correspond pas aux paramètres.

2. À l' **Écran Sélection d'onglet** du Panneau de commande, appuyez sur ◀ ou ▶ pour sélectionner l' Onglet Param./régl ( ).

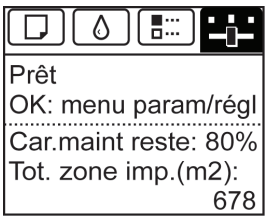

Remarque
- Si l' **Écran Sélection d'onglet** n'apparaît pas, appuyez sur le bouton **Menu**.

3. Appuyez sur le bouton **OK**.
Le **Menu Par./régl.** s'ouvre.

4. Appuyez sur ▲ ou ▼ pour sélectionner **Régler imprim.**, puis appuyez sur le bouton **OK**.

5. Appuyez sur ▲ ou ▼ pour sélectionner **Prio. alimentat.**, puis appuyez sur le bouton **OK**.

6. Appuyez sur ▲ ou ▼ pour sélectionner **Régler longueur**, puis appuyez sur le bouton **OK**.

7. Appuyez sur ▲ ou ▼ pour sélectionner **Imp. d'aj.** ou **Changer param.**, puis appuyez sur le bouton **OK**.
Lorsque vous sélectionnez **Imp. d'aj.**, une mire est imprimée pour que vous puissiez mesurer l'échelle et calculer la différence. L'échelle graphique affiche **Millimeter** en unités de 50 mm et **Inch** en unités de 1 pouce.

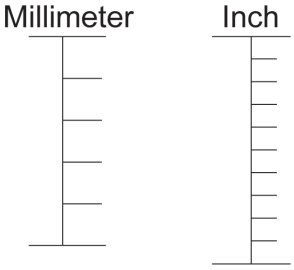

Remarque
- Une mire est imprimée en noir lorsque vous choisissez **A:Supérieur** ou en magenta si vous choisissez **B:Stand/Brouill**.
- Pour annuler l'impression de la mire d'ajustement, maintenez le bouton **Stop** enfoncé. Lorsque "**Arrêt impression ?**" s'affiche, appuyez sur ▲ ou ▼ pour sélectionner "**Oui**", puis appuyez sur le bouton **OK**.

8. Appuyez sur ▲ ou ▼ pour saisir l'ampleur de la différence, puis appuyez sur le bouton **OK**.
Si l'échelle est plus courte que la taille réelle, utilisez une valeur de réglage positive. Si elle est plus longue, utilisez une valeur négative.
Le montant d'alimentation peut être réglé par incréments de 0,02 %.

Ajuster la force d'aspiration (Force aspir.)

Lorsque vous imprimez sur du papier épais ou sur du papier qui se froisse ou se plie facilement, si la Tête d'impression s'écrase contre le papier, ajustez le niveau d'aspiration du papier sur le Rouleau d'entraînement pour obtenir de meilleurs résultats.

1. À l' **Écran Sélection d'onglet** du Panneau de commande, appuyez sur ◀ ou ▶ pour sélectionner l' Onglet Papier ( ).

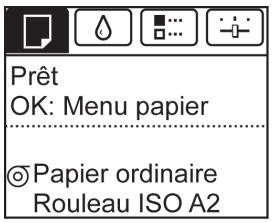

Remarque
- Si l' **Écran Sélection d'onglet** n'apparaît pas, appuyez sur le bouton **Menu**.

2. Appuyez sur le bouton **OK**.
Le **Menu Papier** s'ouvre.

3. Appuyez sur ▲ ou ▼ pour sélectionner **Détails papier**, puis appuyez sur le bouton **OK**.

4. Appuyez sur ▲ ou ▼ pour sélectionner le type de papier, puis appuyez sur le bouton **OK**.

5. Appuyez sur ▲ ou ▼ pour sélectionner **Force aspir.**, puis appuyez sur le bouton **OK**.

6. Appuyez sur ▲ ou ▼ pour sélectionner la valeur de réglage désirée, puis appuyez sur le bouton **OK**.

Pièces de l'imprimante

Pièces de l'imprimante 652

Panneau de commande 659

Disque dur 707

Accessoires en option 713

Spécifications de l'imprimante 715

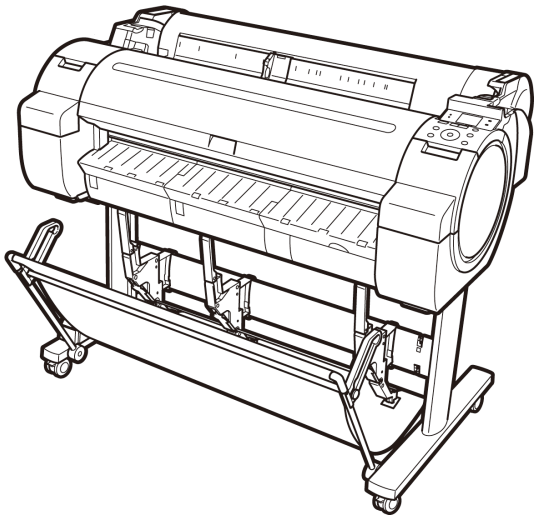

Pièces de l'imprimante

Avant 652
Côté 654

Couvercle supérieur (Intérieur) 655
Couvercle du rouleau (Intérieur) 656
Chariot 656
Capot du réservoir d'encre (Intérieur) 657

Avant

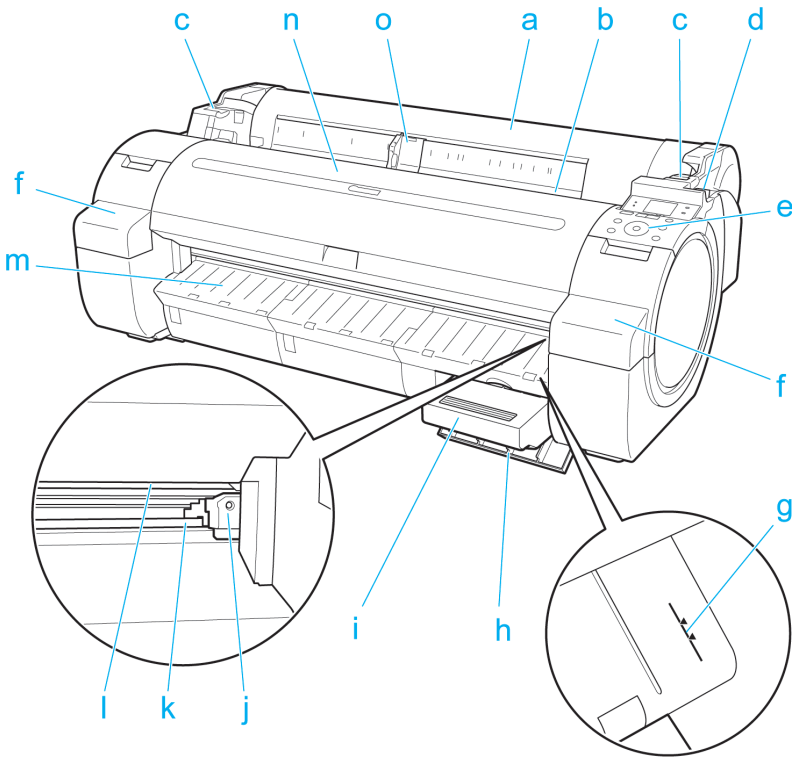

a. Couvercle du rouleau

Ouvrez ce couvercle pour charger des rouleaux. (Voir "Couvercle du rouleau (Intérieur).") →P.656

b. Encoche d'alimentation du papier

Lorsque vous chargez du papier, insérez-le sur ce plateau.

c. Rebord du rouleau

Lorsque vous chargez des rouleaux, laissez le Support du rouleau ici avant de le charger dans l' Encoche du support de rouleau.

d. Levier de dégagement

Lorsque vous désactivez le Dispositif de retenue du papier, repoussez ce levier.

e. Panneau de commande

Utilisez ce panneau pour activer l'imprimante et vérifier son état. (Voir "Panneau de commande.") →P.659

f. Capot du réservoir d'encre

Ouvrez ce capot pour remplacer le Réservoir d'encre. (Voir "Capot du réservoir d'encre (Intérieur).") →P.657

g. Guide-papier

Une ligne orange pour l'alignement du papier.

h. Couvercle de la cartouche de maintenance

Ouvrez ce couvercle pour remplacer la Cartouche de maintenance.

i. Cartouche de maintenance

Absorbe l'encre utilisée dans les opérations d'entretien, comme lors du nettoyage de la tête par exemple. (Remplacez la cartouche lorsqu'elle est pleine.)

j. Dispositif de découpe

Coupe-papier à lame arrondie qui permet une coupe automatique du rouleau.

k. Rail de découpage

Le Dispositif de découpe passe par-dessus ce rail pour couper le papier.

l. Bac récepteur

Tous les documents imprimés sont éjectés de cette encoche.

m. Guide d'éjection

Guide les documents imprimés au fur et à mesure qu'ils sont éjectés.

n. Couvercle supérieur

Ouvrez ce couvercle pour installer la Tête d'impression et retirer tout bourrage de papier de l'intérieur de l'imprimante, si nécessaire. (Voir "Couvercle supérieur (Intérieur).") →P.655

o. Guide de réglage en largeur

Lors du chargement du papier, déplacez le guide pour adapter au format de papier.

Remarque

- Le Stand/socle est généralement livré sous forme d'accessoire en option, mais il peut être fourni comme accessoire standard dans certaines régions de vente. (Voir "Stand/socle.") →P.714

Côté

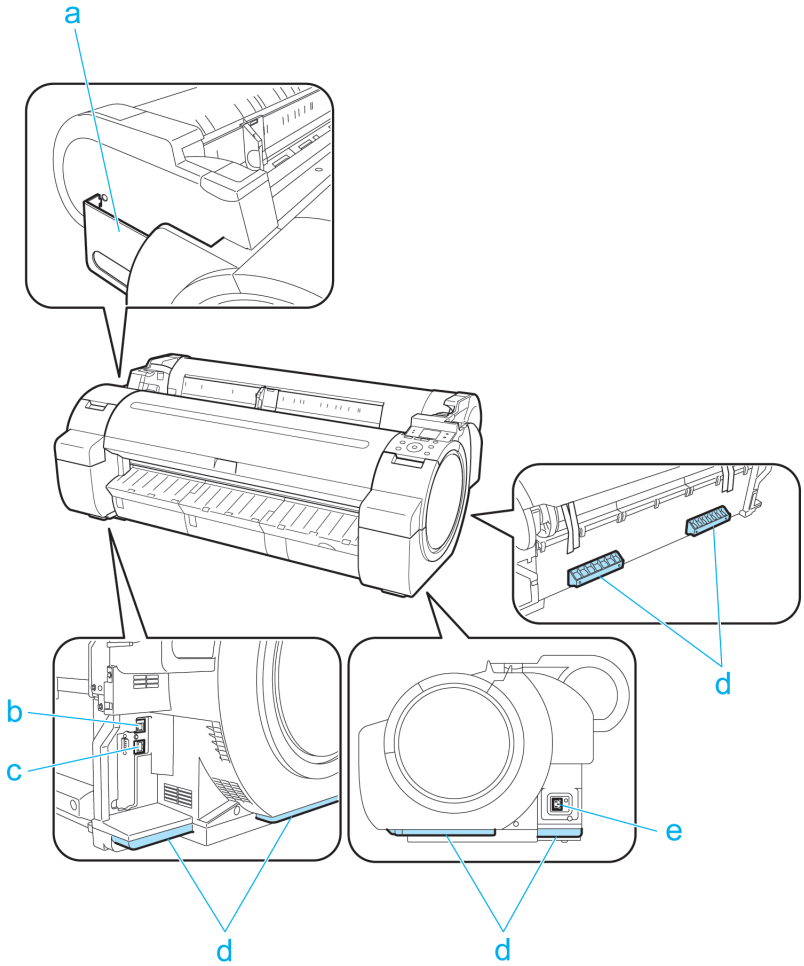

a. Poche manuelle

Conservez les manuels de l'imprimante dans cette pochette.

b. Port Ethernet

Raccordez un câble Ethernet à ce port. La lampe est éclairée si le câble Ethernet est correctement branché et que la communication est possible entre l'ordinateur et l'imprimante.

c. Port USB

Raccordez un câble USB à ce port. L'imprimante est compatible avec les connexions Hi-Speed USB.

d. Poignées de transport

Pour transporter l'imprimante, trois personnes doivent la tenir par les poignées à l'arrière, sur les deux extrémités.

e. Connecteur d'alimentation

Raccordez le cordon d'alimentation à ce connecteur.

Couvercle supérieur (Intérieur)

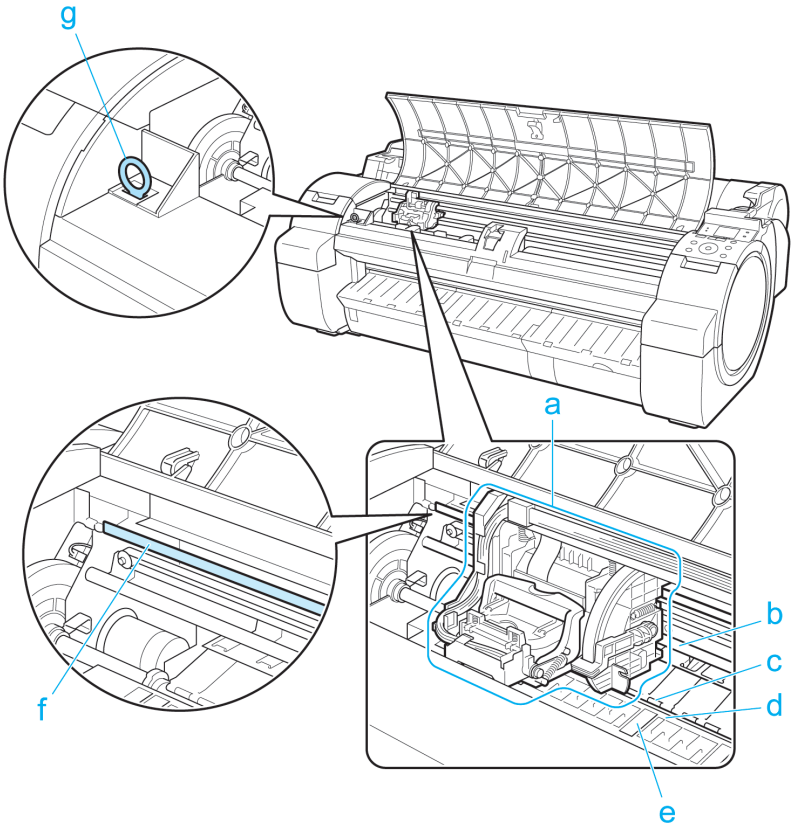

a. Chariot

Déplace la Tête d'impression. Le chariot joue un rôle essentiel dans l'impression. (Voir "Chariot.") →P.656

b. Arbre du chariot

Le Chariot coulisse le long de cet arbre.

c. Dispositif de retenue du papier

Important pour l'alimentation du papier. Ce dispositif de retenue maintient le papier au fur et à mesure de l'alimentation.

d. Rouleau d'entraînement

La Tête d'impression coulisse le long du rouleau d'entraînement pendant l'impression. Les Creux d'aspiration du plateau d'entraînement maintiennent le papier en place.

e. Gouttière de récupération d'encre en impression à bord perdu

Permet de récupérer l'encre qui coule hors des bords du papier pendant l'impression à bord perdu.

f. Échelle linéaire

L'échelle linéaire a un rôle important dans la détection de la position du Chariot. Faites attention de ne pas toucher cette pièce lors du nettoyage à l'intérieur du Couvercle supérieur ou lors de l'élimination de bourrages de papier.

g. Brosse de nettoyage

Lors du nettoyage de l'intérieur de l'imprimante sous le Couvercle supérieur, utilisez cette brosse pour balayer la poussière de papier sur le Rouleau d'entraînement.

Couvercle du rouleau (Intérieur)

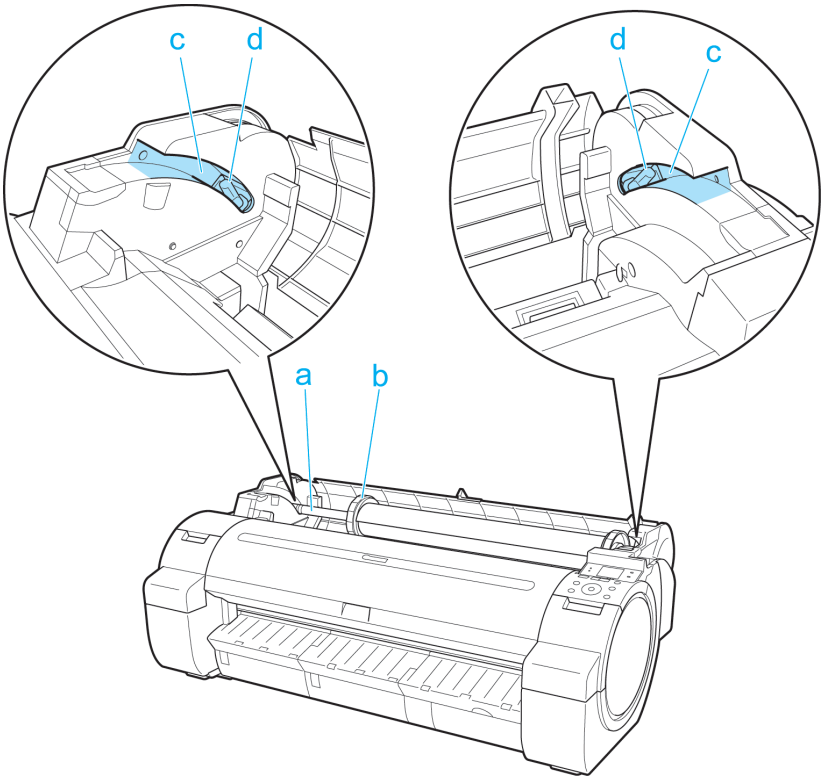

a. Support du rouleau

Chargez le rouleau sur ce support.

b. Butée du support de rouleau

Sécurisez les rouleaux sur le Support du rouleau avec cette pièce.

c. Encoches de chargement des rouleaux

Faites glisser le Support du rouleau le long de ces rainures de guidage.

d. Encoche du support de rouleau

Chargez le Support du rouleau dans cette encoche du support.

Chariot

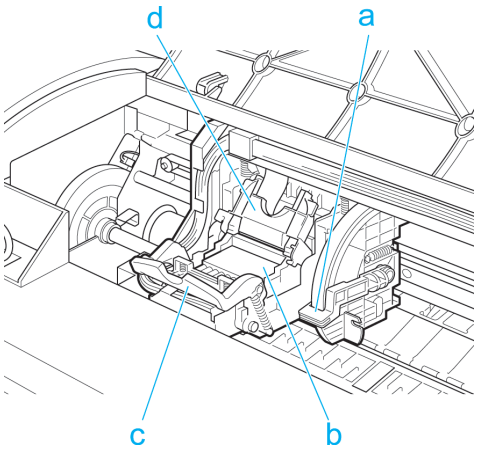

a. Levier ajustement angle

Utilisez ce levier pour ajuster l'imprimante afin de corriger l'alignement des lignes imprimées.

b. Tête d'impression

La tête d'impression est équipée des buses. Le chariot joue un rôle essentiel dans l'impression.

c. Levier de verrouillage de la tête d'impression

Verrouille le Capot de la tête d'impression.

d. Capot de la tête d'impression

Tenez la Tête d'impression en place.

Capot du réservoir d'encre (Intérieur)

Côté gauche	Côté droit
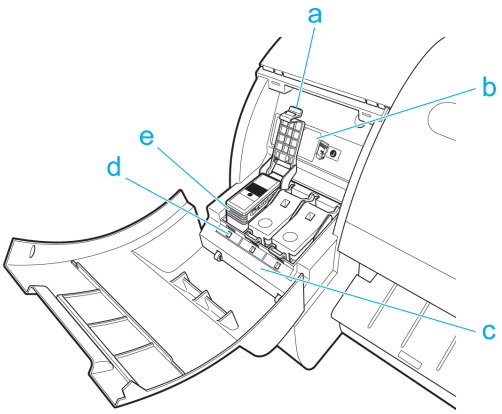	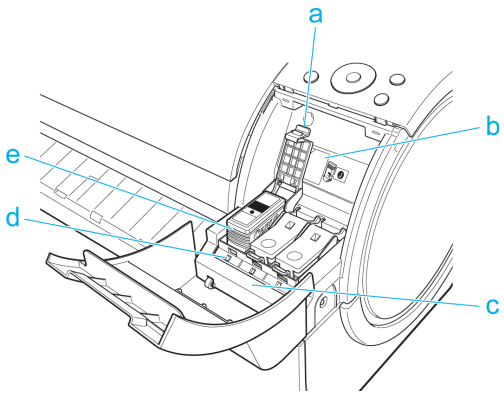

a. Levier de verrouillage du réservoir d'encre

Un levier qui verrouille le Réservoir d'encre en place et le protège. Soulevez le levier pour l'ouvrir lorsque vous remplacez le Réservoir d'encre.

b. Étiquette d'ensemble d'encre

Le Réservoir d'encre qui peut être utilisé dans l'imprimante porte latéralement une étiquette avec une lettre blanche **J** dans un cercle noir. Lorsque vous achetez un Réservoir d'encre, vérifiez qu'il porte la mention **J** sur l'étiquette. (Voir "Réservoirs d'encre.") →P.755

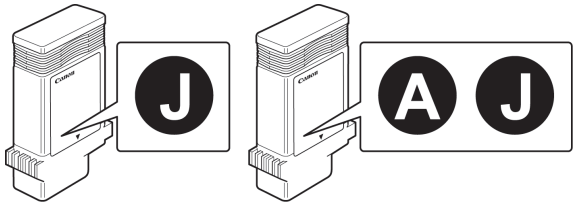

c. Étiquette de couleur de l'encre

Chargez un Réservoir d'encre correspondant à la couleur et au nom indiqués sur cette étiquette.

d. Voyant d'encre (rouge)

Indique l'état du Réservoir d'encre comme suit lorsque le Capot du réservoir d'encre est ouvert.

- On

  Le Réservoir d'encre est correctement installé.

- Off

  Il n'y a pas de Réservoir d'encre installé, ou la fonction de détection de niveau d'encre est désactivée.

- Clignotement lent

  Peu d'encre restant.

- Clignotement rapide

  Il n'y a plus d'encre.

e. Réservoir d'encre

Cartouches d'encre de différentes couleurs.

Panneau de commande

Panneau de commande 659

Mettre l'imprimante sous tension et hors tension 661
Affichage du panneau de commande 663
Comment consulter les instructions à l'aide de Naviguer 667

Fonctionnement du menu de l'imprimante 668
Fonctionnement du menu 669
Structure du menu 672
Paramètres du menu 683
Paramètres du Menu (lors de l'impression) 696

Impression état 699
Impression de rapports de réglage de l'interface 701

Vérification des instructions au cours du fonctionnement de l'imprimante 705

Panneau de commande

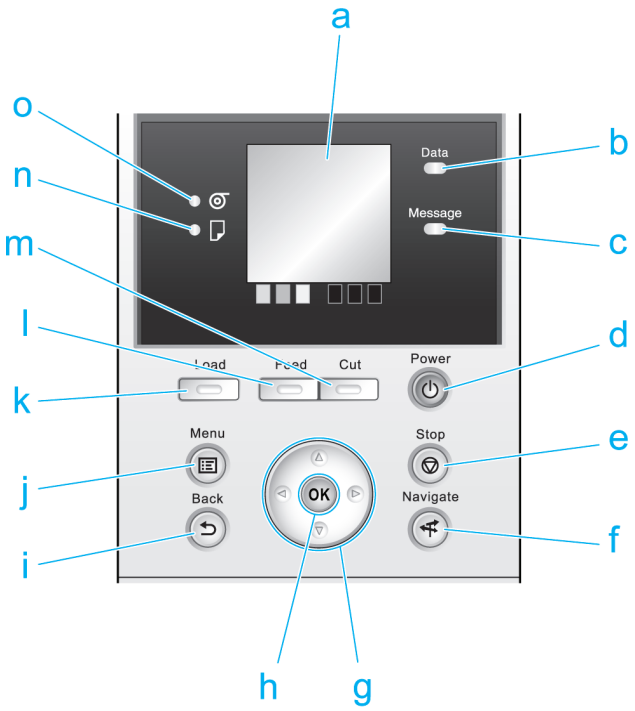

a. Écran d'affichage

Indique les menus de l'imprimante ainsi que l'état de l'imprimante et les messages.

b. Voyant Data (Données) (vert)

- Clignotement

  Pendant l'impression, le Voyant Data (Données) clignote lorsque l'imprimante reçoit ou traite des travaux d'impression. Sinon, ce voyant clignote lorsque le travail d'impression est suspendue ou lorsque le micrologiciel de l'imprimante est mis à jour.

- Désactivé

  Aucun travail d'impression n'est actif lorsque le Voyant Data (Données) est éteint.

c. Voyant Message (orange)

- Activé

  Un message d'alerte est affiché.

- Clignotement

  Un message d'erreur est affiché.

- Désactivé

  L'imprimante est éteinte ou fonctionne normalement.

d. Bouton **Power (Alimentation)** (vert)

Permet de mettre l'imprimante en marche ou de l'éteindre. (Voir "Mettre l'imprimante sous tension et hors tension.") →P.661

Le bouton **Power (Alimentation)** s'allume lorsque l'imprimante est activée ou en mode Veille.

e. Bouton **Stop**

Annule les travaux d'impression en cours et met fin au séchage de l'encre.

f. Bouton **Navigate (Naviguer)**

Vous permet de contrôler les instructions relatives au chargement et au retrait du papier ou au remplacement des réservoirs d'encre ou des têtes d'impression, ainsi que d'autres opérations. (Voir "Comment consulter les instructions à l'aide de Naviguer.") →P.667

g. Boutons Flèche

- Bouton ◀

  Appuyez sur ce bouton à l' **Écran Sélection d'onglet** pour passer à un autre onglet.

  Dans les éléments de menu nécessitant une entrée numérique, appuyez sur ce bouton pour passer à un autre chiffre.

- Bouton ▲

  Appuyez sur ce bouton pour voir les menus et afficher l'élément de menu ou la valeur de réglage suivants.

- Bouton ▶

  Appuyez sur ce bouton à l' **Écran Sélection d'onglet** pour passer à un autre onglet.

  Dans les éléments de menu nécessitant une entrée numérique, appuyez sur ce bouton pour passer à un autre chiffre.

- Bouton ▼

  Appuyez sur ce bouton pour voir les menus et afficher l'élément de menu ou la valeur de réglage suivants.

h. Bouton **OK**

Appuyez sur ce bouton à l' **Écran Sélection d'onglet** pour afficher le menu de l'onglet affiché.

Appuyez sur ce bouton dans les éléments de menu de chaque onglet pour lequel ⊞ s'affiche à gauche pour passer au niveau inférieur de l'élément de menu, ce qui vous permet d'exécuter les commandes du menu ou de définir les valeurs du menu.

Appuyez sur ce bouton si l' Écran d'affichage vous indique d'appuyer sur le bouton **OK**.

i. Bouton **Back (Retour)**

Affiche l'écran précédant.

j. Bouton **Menu**

Affiche l' **Écran Sélection d'onglet**. (Voir "Paramètres du menu.") →P.683

k. Bouton **Load (Charger)**

Appuyez sur ce bouton pour charger ou remplacer le papier.

(Voir "Chargement des rouleaux dans l'imprimante.") →P.601

(Voir "Chargement des feuilles dans l'imprimante.") →P.623

l. Bouton **Feed (Alimenter)**

Appuyer sur ce bouton lorsque les rouleaux sont chargés vous permet de repositionner le papier. (Voir "Alimenter manuellement le rouleau de papier.") →P.612

m. Bouton **Cut (Couper)**

Appuyer sur ce bouton lorsque les rouleaux sont chargés coupe le papier, si vous avez spécifié **Automatique** ou **Éjecter** dans **Mode de coupe** dans le menu Panneau de commande. (Voir "Définir la méthode de découpe des rouleaux.") →P.616

n. **Voyant Feuilles** (vert)

S'allume lorsque les feuilles sont sélectionnées comme source de papier.

o. **Voyant Rouleau** (vert)

S'allume lorsque les rouleaux sont sélectionnés comme source de papier.

Remarque

- Pour revenir du mode Veille, vous pouvez appuyer sur n'importe quel bouton, sauf **Power (Alimentation)**.

Mettre l'imprimante sous tension et hors tension

Mettre l'imprimante sous tension

1. Appuyez sur le bouton **Power (Alimentation)** pour mettre l'imprimante sous tension.
   L'imprimante va maintenant démarrer.
   Après le logo Canon, le message "**Démarrage.. Patientez.**" apparaît sur l' Écran d'affichage.

2. Le **Voyant Power (Alimentation)** s'allume lorsque l'imprimante termine le démarrage et qu'elle est en **Attente**.

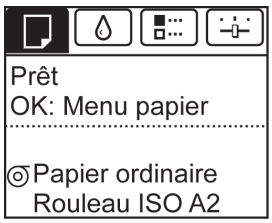

L'imprimante ne se mettra pas en **Attente** dans les situations suivantes. Prenez l'action qui convient.

- Le Couvercle supérieur est ouvert
  Fermez le Couvercle supérieur.
- Le Capot du réservoir d'encre est ouvert
  Fermez le Capot du réservoir d'encre.
- La Tête d'impression n'est pas installée
  voir "Remplacer la Tête d'impression." →P.765
- Un Réservoir d'encre n'est pas installé
  voir "Remplacement des réservoirs d'encre." →P.755
- Si le message **Erreur** s'affiche sur l' Écran d'affichage.
  (Voir "Messages d'erreur →P.827 .")
- Le **Voyant Power (Alimentation)** et le **Voyant Message** ne sont pas allumés (même pas une fois), et rien n'apparaît sur l' Écran d'affichage.
  Vérifiez que l'imprimante est correctement branchée. Vérifiez la connexion au niveau de la prise de branchement et de la prise murale.
- Il n'y a pas de papier chargé dans l'imprimante.
  Chargez du papier. (Voir "Charger et imprimer sur des rouleaux.") →P.3 (Voir "Charger et imprimer des feuilles.") →P.6

Important
- Si vous démarrez l'imprimante lorsqu'elle est connectée via un câble USB à un Macintosh éteint, l'ordinateur peut s'allumer en même temps. Pour éviter cela, débranchez le câble USB avant de démarrer l'imprimante. Connecter l'imprimante à l'ordinateur par le biais d'un concentrateur USB résoudra peut-être ce problème.

Mettre l'imprimante hors tension

Important
- N'éteignez jamais l'imprimante et ne la débranchez jamais pendant une tâche d'impression. Vous risqueriez d'endommager l'imprimante.

1. Vérifiez qu'aucun travail d'impression n'est en cours.
Si le **Voyant Message** clignote, lisez le message affiché sur l' Écran d'affichage et prenez les mesures qui conviennent. (Voir "Messages d'erreur →P.827 .")

Le **Voyant Data (Données)** clignote lorsqu'une tâche d'impression est en cours de réception. N'éteignez l'imprimante qu'une fois la tâche d'impression terminée.

2. Maintenez le bouton **Power (Alimentation)** enfoncé pendant plus d'une seconde.

Après l'affichage du message "**Arrêt... Patientez..**" sur l' Écran d'affichage, l'imprimante s'éteint.

Affichage du panneau de commande

Après que l'imprimante a démarré, l' **Écran Sélection d'onglet** s'affiche.
Chacun des quatre onglets affiche l'état, les menus et les informations d'erreur relatives à l'onglet concerné.

Types d'onglets

L' **Écran Sélection d'onglet** présente quatre onglets. Chacun d'eux est représenté par une icône sur la ligne supérieure. Appuyez sur le bouton ◀ ou ▶ pour accéder aux autres onglets.

Onglet Papier 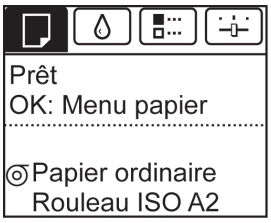 	Onglet indiquant l'état et affichant des menus liés au papier. Si vous appuyez sur le bouton **OK** alors que cet onglet est en surbrillance, le **Menu Papier** s'affiche. • Ligne supérieure affichée L'icône du papier est en surbrillance. • Ligne médiane affichée Indique l'état de l'imprimante et affiche les noms des menus. • Ligne inférieure affichée Les premières et les secondes lignes affichent le type de papier et la taille.

Onglet Encre 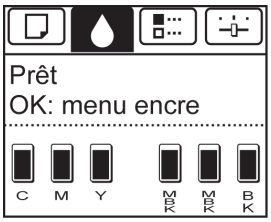 	Onglet indiquant l'état et affichant des menus liés à l'encre. Si vous appuyez sur le bouton **OK** alors que cet onglet est en surbrillance, le **Menu encre** s'affiche. • Ligne supérieure affichée L'icône de l'encre est en surbrillance. • Ligne médiane affichée Indique l'état de l'imprimante et affiche les noms des menus. • Ligne inférieure affichée Le niveau d'encre restant s'affiche ici. (Voir "Contrôler le niveau des réservoirs d'encre.") →P.760

Onglet Travail 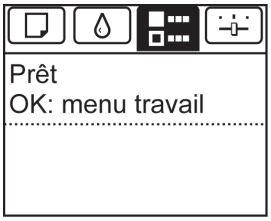 	Onglet indiquant l'état et affichant des menus liés aux travaux d'impression. Si vous appuyez sur le bouton **OK** alors que cet onglet est en surbrillance, le menu **Menu Tâches** s'affiche. • Ligne supérieure affichée L'icône de travail est en surbrillance. • Ligne médiane affichée Indique l'état de l'imprimante et affiche les noms des menus.

Onglet Param./régl 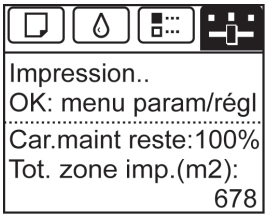 	Onglet indiquant l'état et affichant des menus liés aux réglages et à l'ajustement. Si vous appuyez sur le bouton **OK** alors que cet onglet est en surbrillance, le **Menu Par./régl.** s'affiche. • Ligne supérieure affichée L'icône de réglages/ajustements est en surbrillance. • Ligne médiane affichée Indique l'état de l'imprimante et affiche les noms des menus. • Ligne inférieure affichée La capacité restante de la Cartouche de maintenance est affichée sur la première ligne et la **Tot. zone imp.**, sur la seconde. L'unité d'affichage de la **Tot. zone imp.** peut être définie dans le menu **Unité de long.**. (Voir "Paramètres du menu.") →P.683

État de l'imprimante et modes

L'état de l'imprimante est classé en fonction des cinq modes suivants.

Attente Prêt OK: Menu papier Papier ordinaire Rouleau ISO A2	L'imprimante est prête à recevoir des travaux envoyés à partir de l'ordinateur. Les travaux envoyés à partir de l'ordinateur sont imprimés immédiatement.

Impression interrompue Hors ligne OK: menu travail Il y a des tâches en attente. (papier incorrect)	Impression suspendue sur l'imprimante. Tous les travaux envoyés par l'ordinateur sont conservés sans être imprimés.

Impression Impression.. 9:59:59 OK: menu travail x x x x x x x x x x Papier ordinaire ISO A2	Impression en cours sur l'imprimante. Les travaux envoyés depuis l'ordinateur sont imprimés après le travail en cours. Le temps restant avant la fin de l'impression est indiqué dans le coin supérieur droit de l'écran (les valeurs dépassant 10 heures ne s'affichent pas).

Veille Affichage vide	L'imprimante est en mode économie d'énergie. L'imprimante entre automatiquement en mode Veille pour économiser de l'énergie lorsqu'elle reste inactive pendant un certain temps (5 minutes par défaut), c'est-à-dire si aucun travail d'impression n'est reçu ou si les boutons sont enfoncés alors que tous les couvercles sont fermés. Vous pouvez spécifier le délai qui s'écoulera avant que l'imprimante n'entre en mode **Veille**, dans le menu **Minuterie arrêt**. (Voir "Paramètres du menu.") →P.683 Après être entrée en mode **Veille** depuis le mode **Attente**, l'imprimante redémarre automatiquement si des travaux d'impression sont reçus et les travaux sont imprimés.

Erreur Plus d'encre. Remplacez réservoir. OK C M Y MK MK BK	L'imprimante réclame votre attention. Les travaux envoyés depuis l'ordinateur ne peuvent pas être traités. L'onglet lié à l'erreur s'affiche. Pour obtenir des informations sur l'affichage en cas d'erreurs multiples, voir "Transition de mode du message d'erreur." →P.667

Transition entre les modes

- Affichage du mode

Le mode d'imprimante est indiqué comme suit.

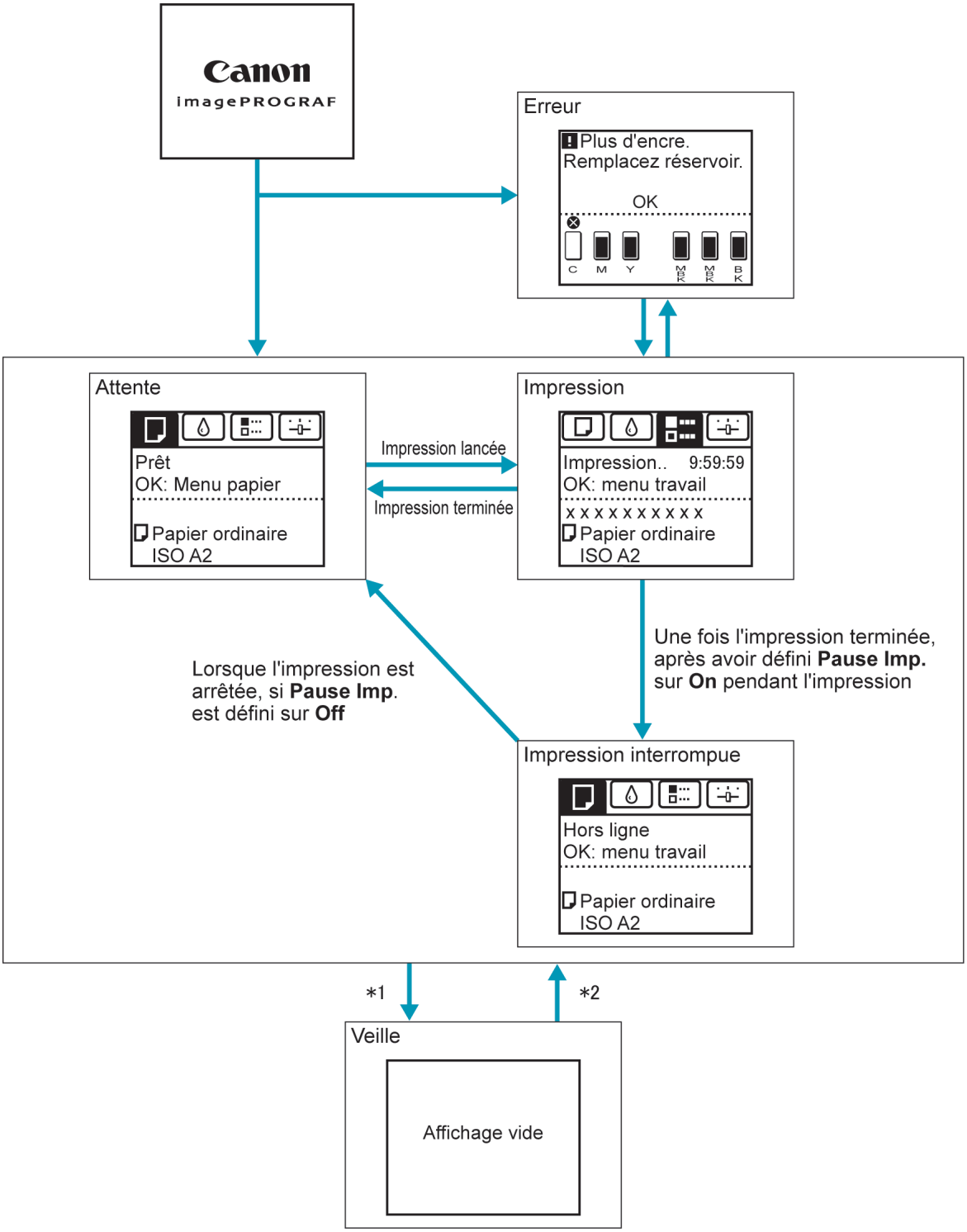

*1 : L'imprimante entre automatiquement en mode **Veille** lorsqu'elle reste inactivé pendant un certain temps (cinq minutes par défaut), c'est-à-dire si aucun travail d'impression n'est reçu ou si les boutons sont enfoncés alors que tous les couvercles sont fermés. Cependant, elle n'entre pas en mode **Veille** pendant l'affichage de messages d'erreur.

*2 : En mode **Veille**, il est possible d'appuyer sur n'importe quel bouton sauf sur le bouton **Power (Alimentation)** pour sortir du mode **Veille**. Le mode **Veille** s'annule aussi si l'imprimante reçoit un travail d'impression ou une commande de l'Interf dist.

- Affichage d'erreur
  La transition de mode pendant l'affichage d'erreur est le suivant.

Si plusieurs erreurs surviennent, les onglets liés aux erreurs autres que celle actuellement affichée clignotent. Appuyez sur le bouton ◀ ou ▶ pour accéder aux autres onglets et contrôler ces erreurs. Si plusieurs erreurs liées à l' Onglet Travail et à l' Onglet Param./régl surviennent, chaque message d'erreur s'affiche pendant 4 secondes sur chaque onglet avant qu'un autre message ne s'affiche.

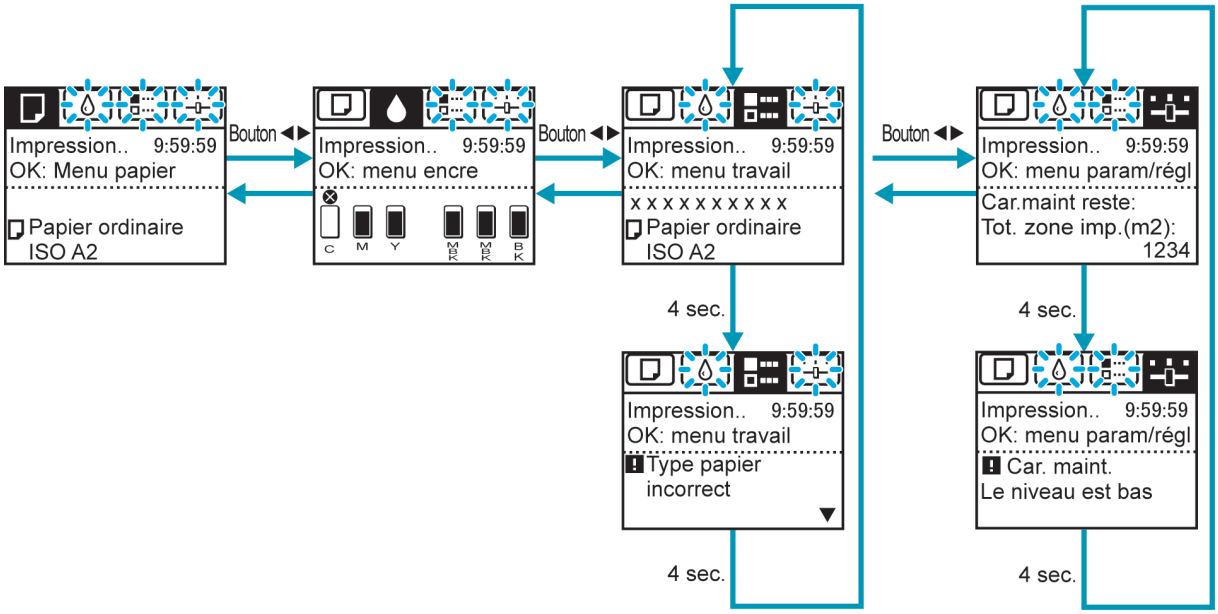

Comment consulter les instructions à l'aide de Naviguer

Vous pouvez consulter les instructions relatives au chargement du papier, au remplacement des réservoirs d'encre et à l'exécution d'autres opérations sur le panneau de commande de l'imprimante.

1. Appuyez sur le bouton **Navigate (Naviguer)**.

2. Appuyez sur ▲ ou ▼ pour sélectionner le menu de navigation souhaité.

3. Appuyez sur ▲ ou ▼ pour sélectionner **Aff. Guide util.**, puis appuyez sur le bouton **OK**.
   Les instructions s'affichent désormais.

- **Exemple : chargement de feuilles**

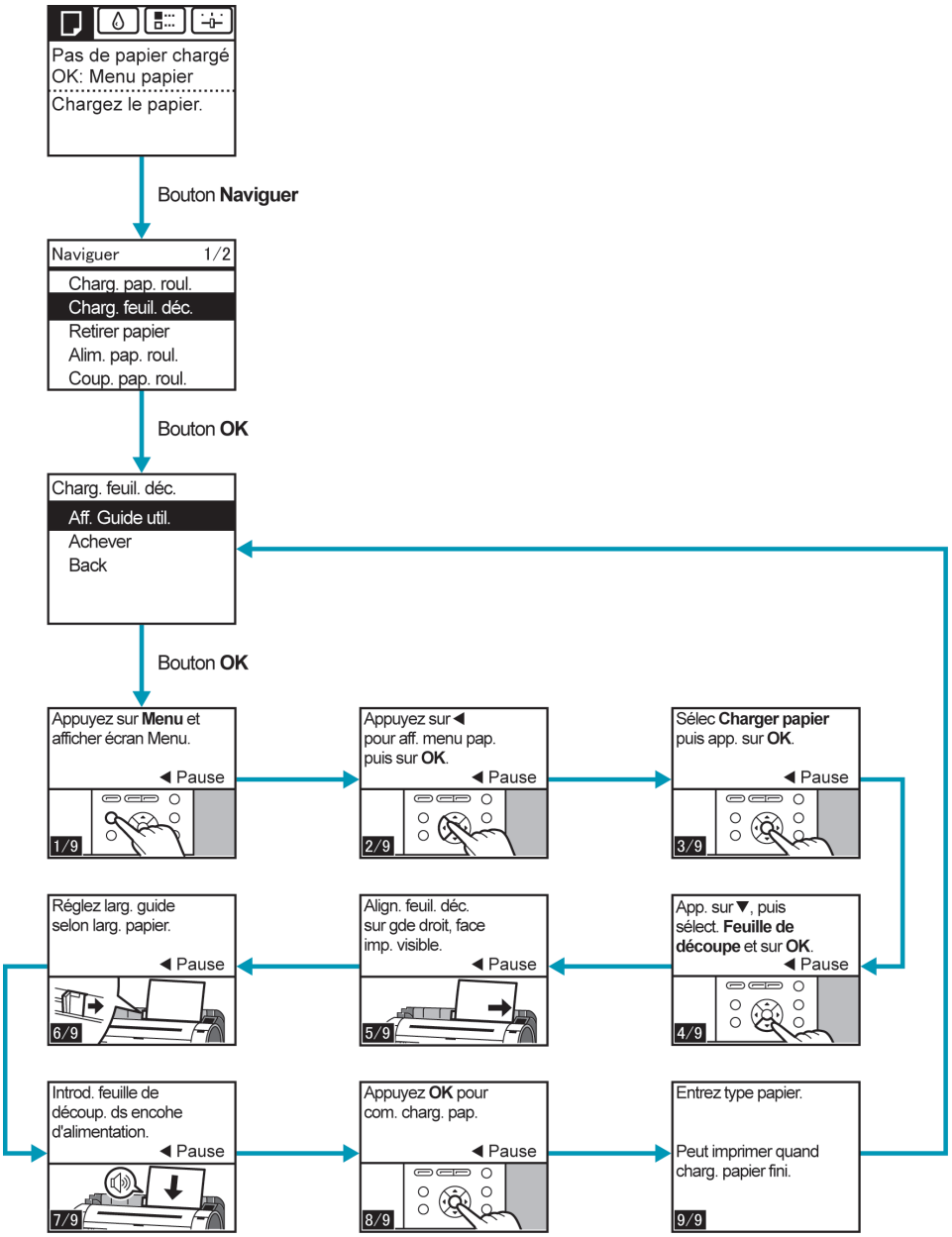

Fonctionnement du menu de l'imprimante

Le menu de l'imprimante se décompose en éléments de menus, disponibles lorsque aucune tâche d'impression n'est en cours et disponibles uniquement pendant l'impression.

- Fonctionnement du menu lorsque aucun travail d'impression n'est en cours →P.668
- Fonctionnement du menu pendant l'impression →P.669

Fonctionnement du menu lorsque aucun travail d'impression n'est en cours

Pour voir les menus disponibles, organisés en onglets, sélectionnez un onglet à l' **Écran Sélection d'onglet**, puis appuyez sur le bouton **OK**.

Remarque
- Si l' **Écran Sélection d'onglet** n'apparaît pas, les menus ne s'affichent pas lorsque vous appuyez sur **OK**. Vous pourrez sélectionner les menus après avoir résolu le problème.

Les fonctions suivantes sont disponibles à partir du menu.

- **Menu Papier**
  Paramètres du menu Papier
- **Menu encre**
  Fonctions du menu Encre
- **Menu Tâches**
  Fonctionnement du menu pour gérer les travaux d'impression
- **Menu Par./régl.**
  Fonctionnement du menu pour le réglage d'imprimante et la maintenance
  Paramètres liés aux travaux HP-GL2

Pour obtenir une description des éléments spécifiques disponibles du menu, voir "Paramètres du menu." →P.683
Pour en savoir plus sur la sélection des éléments du menu, voir "Fonctionnement du menu." →P.669

Remarque
- Les paramètres définis par défaut pour le menu s'appliquent à tous les travaux d'impression. Cependant, pour les paramètres également disponibles dans le pilote d'imprimante, les valeurs indiquées sur le pilote de l'imprimante sont prioritaires.

Fonctionnement du menu pendant l'impression

Pour afficher les menus pendant l'impression, sélectionnez un onglet à l' **Écran Sélection d'onglet** du Panneau de commande, puis appuyez sur le bouton **OK**. D'autres menus sont disponibles une fois que la tâche d'impression est terminée.

Remarque
- Si l' **Écran Sélection d'onglet** n'apparaît pas, les menus ne s'affichent pas lorsque vous appuyez sur **OK**. Vous pourrez sélectionner les menus après avoir résolu le problème.

Les fonctions suivantes sont disponibles à partir du menu lors de l'impression.

- **Menu encre**
  Fonctionnement du menu Encre
- **Menu Tâches**
  Fonctionnement du menu pour gérer les travaux d'impression
- **Menu Par./régl.**
  Ajustement de l'alimentation en papier
  Affichage d'informations relatives à l'imprimante

Pour une description des éléments spécifiques disponibles dans le menu lors de l'impression, voir "Paramètres du Menu (lors de l'impression)." →P.696
Pour en savoir plus sur la sélection des éléments du menu pendant l'impression, voir "Fonctionnement du menu." →P.669

Fonctionnement du menu

Pour voir les menus disponibles, organisés en onglets, sélectionnez un onglet à l' **Écran Sélection d'onglet**, puis appuyez sur le bouton **OK**. Pour plus de détails, voir "Paramètres du menu." →P.683

- Menus (lorsque l' Onglet Encre est sélectionné et que le bouton **OK** est actionné)

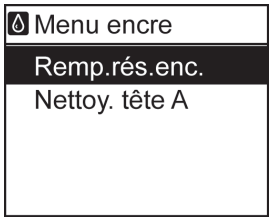

> **Remarque**
> - Si l' **Écran Sélection d'onglet** n'apparaît pas, les menus ne s'affichent pas lorsque vous appuyez sur **OK**. Vous pourrez sélectionner les menus après avoir résolu le problème.

Appuyez simplement sur les boutons du Panneau de commande pour accéder aux menus des divers onglets de l' **Écran Sélection d'onglet** et paramétrer ou exécuter les éléments de **Menu**.
La section suivante décrit le fonctionnement des menus et la manière dont ils sont présentés dans ce **Manuel d'utilisation**.

- Accès aux menus →P.670
- Spécifier les éléments de menu →P.671
- Spécifier les valeurs numériques →P.671
- Exécuter les commandes de menus →P.672

Accès aux menus

Les menus de l'imprimante sont groupés par fonction.
Les menus sont affichés avec la ligne supérieure sélectionnée. Vous pouvez utiliser les boutons du Panneau de commande pour accéder à chacun des menus.

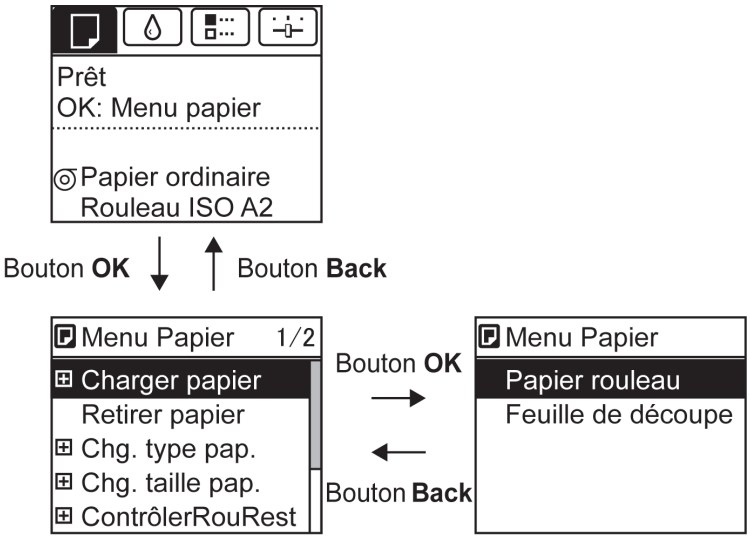

- Appuyez sur **Back (Retour)** pour accéder à un menu de niveau supérieur dans la liste de menus et appuyez sur **OK** pour accéder à un menu de niveau inférieur. Si certains éléments du menu ne s'affichent pas, maintenir le bouton ▲ ou ▼ enfoncé pour faire défiler les éléments supérieurs et inférieurs du menu. Les éléments que vous sélectionnez sont en surbrillance.

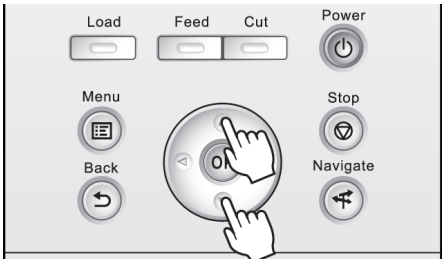

La barre de défilement à droite indique la position en cours dans le menu global.

- Les menus inférieurs sont disponibles si ⊞ s'affiche à droite en regard de la seconde ligne et des suivantes. Pour accéder aux menus inférieurs, sélectionnez le menu, puis appuyez sur le bouton **OK**.

Spécifier les éléments de menu

Les éléments du menu peuvent être configurés comme suit.

1. Appuyez sur ▲ ou ▼ pour sélectionner l'option de réglage désirée, puis appuyez sur le bouton **OK**.

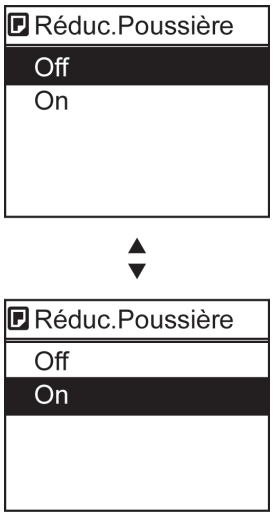

Après deux secondes, l'affichage revient au menu du niveau supérieur.

> **Remarque**
> - Si un message de confirmation concernant le paramètre sélectionné s'affiche, appuyez sur le bouton **OK**. Le réglage est appliqué et l'imprimante est maintenant en **Attente**.

Spécifier les valeurs numériques

Suivez ces étapes pour saisir des chiffres. Dans cet exemple, les éléments de paramètres du réseau sont saisis.

1. Appuyez sur le bouton ◀ ou ▶ pour déplacer le champ suivant pour l'entrée.

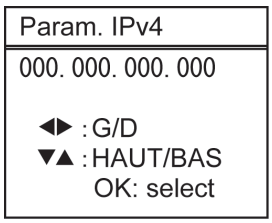

2. Appuyez sur le bouton ▲ ou ▼ pour saisir une valeur.

> **Remarque**
> - Maintenez le bouton ▲ ou ▼ enfoncé pour augmenter ou réduire la valeur en continu.

3. Répétez les étapes 1 et 2 pour terminer la configuration, puis appuyez sur le bouton **OK**.

> Remarque
> - Si un message de confirmation concernant le paramètre sélectionné s'affiche, appuyez sur le bouton **OK**. Le réglage est appliqué et l'imprimante est maintenant en **Attente**.

Exécuter les commandes de menus

Les commandes du menu peuvent être configurées comme suit.

1. Appuyez sur ▲ ou ▼ pour sélectionner l'action à effectuer, puis appuyez sur le bouton **OK**.
   La commande du menu est maintenant exécutée.

Structure du menu

La structure du menu est organisée en onglets, de la façon suivante. Les valeurs à droites marquées par un astérisque sont les Éléments prédéfinis.

- Menu Papier →P.672
- Menu encre →P.674
- Menu Tâches →P.674
- Menu Par./régl. →P.675

Pour obtenir des instructions sur le fonctionnement des menus, voir "Fonctionnement du menu." →P.669
Pour les détails sur les éléments de menu, voir "Paramètres du menu." →P.683

Menu Papier

Premier niveau	Second niveau	Troisième niveau	Quatrième niveau	Cinquième niveau
Charger papier	**Papier rouleau**			
	Feuille de découpe			
Retirer papier				
Chg. type pap. (*1 →P.674)	**Papier rouleau**	(Le type de papier est affiché ici.) (*1 →P.674)		
	Feuille de découpe	(Le type de papier est affiché ici.) (*1 →P.674)		
Chg. taille pap.	**Taille feuille**	(Le format de papier est affiché ici.) (*2 →P.674)		
	Longueur rouleau (*3 →P.674)			
	Largeur rouleau (*4 →P.674)			
ContrôlerRouRest	**Off** *			
	On			
Détails papier	(Le type de papier est affiché ici.) (*1 →P.674)	**Hauteur de tête**	**Automatique** *	
			Plus haut	
			Haut	
			Standard	
			Bas	
			Plus bas	
			Super bas	
		Niv.Vérif.align	**Haute précision**	
			Standard *	

Premier niveau	Second niveau	Troisième niveau	Quatrième niveau	Cinquième niveau
Détails papier	(Le type de papier est affiché ici.) (*1 →P.674)	**Niv.Vérif.align**	**Indulgente**	
			Off	
		Mode de coupe	**Automatique**	
			Éjecter	
			Manuel	
		Vitesse coupe	**Rapide**	
			Standard	
			Lente	
		Précoupe bord	**Automatique**	
			Off	
			On	
		Réduc.Poussière	**Off**	
			On	
		Force aspir.	**Automatique ***	
			Plus Poussée	
			Poussée	
			Standard	
			Faible	
			Plus faible	
		Délai balayage	**Temps de séchage**	**Off ***
				1 sec.
				3 sec.
				5 sec.
				7 sec.
				9 sec.
			Zone (*5 →P.674)	**Zone entière ***
				Bord tête
		Tps Séch. Roul.	**Off**	
			30 sec.	
			1 min.	
			3 min.	
			5 min.	
			10 min.	
			30 min.	
			60 min.	
		MargeAV Rouleau	**3mm**	
			20mm	
		Marge bord av.	**3mm**	
			20mm	
		Mar.non-bordure	**Automatique**	
			Fixé	

Premier niveau	Second niveau	Troisième niveau	Quatrième niveau	Cinquième niveau
Détails papier	(Le type de papier est affiché ici.) (*1 →P.674)	**Détection larg.**	**Off**	
			On *	
		Retour défaut		
Détails papier				
Cons. type pap.	**Off ***			
	On			

*1: Pour des informations sur les types de papier pris en charge par l'imprimante, reportez-vous au Guide de référence sur papier. (Voir "Types de papier.") →P.593 Les types de papier dans le pilote d'imprimante et les logiciels associés (ainsi que sur le Panneau de commande) sont mis à jour lorsque vous installez le pilote d'imprimante à partir du User Software CD-ROM ou si vous mettez à jour les informations sur le papier en utilisant Media Configuration Tool. (Consultez le Media Configuration Tool →P.390 ou le Media Configuration Tool →P.518 .)

*2: Pour des informations sur le format de papier pris en charge par l'imprimante, voir "Formats de papier." →P.596

*3: Disponible uniquement si **ContrôlerRouRest** est sur **On**.

*4: Disponible uniquement si **Détection larg.** est sur **Off**.

*5: **Bord tête** n'est pas disponible comme option de réglage dans la boîte de dialogue **Réglages détaillés du papier** du pilote de l'imprimante.

Menu encre

Premier niveau
Remp.rés.enc.
Nettoy. tête A

Menu Tâches

Premier niveau	Second niveau	Troisième niveau	Quatrième niveau	Cinquième niveau
Travail d'impr	**Liste tâches**	(Sélectionnez un travail d'impression.)	**Supprimer**	
			Prévider travaux (*1 →P.675)	
Travail en stock	**List boîte lettr**	(Saisissez un mot de passe s'il a été configuré.)	**Liste tâches**	**Imprimer**
				Supprimer
			Liste tâch. imp.	
Journal travaux	(Choisissez à partir d'informations sur les trois derniers travaux d'impression)	**Nom du document**		
		Nom utilisateur		
		Nb de pages		
		Etat travaux	**Terminé**	
			Annuler	
		Début impress.	**yyyy/mm/dd hh:mm:ss**	
		Tps fin impr.	**yyyy/mm/dd hh:mm:ss**	
		Durée impress.	**xxxsec.**	
		Format impress.	**xxxxxxxxsq.mm**	
		Type papier		
		Interface	**USB**	
			Réseau	

Premier niveau	Second niveau	Troisième niveau	Quatrième niveau	Cinquième niveau
Journal travaux	(Choisissez à partir d'informations sur les trois derniers travaux d'impression)	**Interface**	**HDD**	
		Conso. Encre	(La couleur de l'encre est affichée ici.)	**xxx.xxx ml**
Impr.Jour.trav.				
Pause Imp.	**Off ***			
	On			
HDD info	**Capacité totale**			
	Esp. libre boîte			

*1: Si un travail en attente est sélectionné, **Imprimer qd même** est affiché.

Menu Par./régl.

Premier niveau	Second niveau	Troisième niveau	Quatrième niveau	Cinquième niveau	Sixième niveau	Septième niveau	Huitième niveau
Test impr.	**Vérific. buse**						
	Impression état						
	Imp. interface						
	Par. imp. GL2						
	Détails papier						
	Impr.Jour.trav.						
	Liste menus						
	Coul. palette						
Régler imprim.	**Aj. pos. tête**	**Auto(Standard)**					
		Auto(Avancé)					
		Manuel (*1 →P.682)					
	Rég. inc. tête						
	Prio. alimentat.	**Aj. priorité**	**Automatique ***				
			Qualité imp.				
			Long. imprimée				
		Aj. qualité (*2 →P.682)	**Auto(Pap. Orig.)**				
			Auto(Autrepap.)				
			Manuel				
		Régler longueur (*3 →P.682)	**Imp. d'aj.**	**A:Supérieur**			
				B:Stand/Brouill			
			Changer param.	**A:Supérieur**			
				B:Stand/Brouill			
Entretien	**Nettoy. Tête**	**Nettoy. tête A**					
		Nettoy. tête B					
	Vérific. buse						
	Remplacer tête						
	Infos tête	**Nomproduit:**					

Premier niveau	Second niveau	Troisième niveau	Quatrième niveau	Cinquième niveau	Sixième niveau	Septième niveau	Huitième niveau
Entretien	**Infos tête**	**N. série:**					
		Jours écoulés:					
		Nbr. [Mdot]:					
		Tête L	**Nomproduit:**				
			N. série:				
			Jours écoulés:				
			Nbr. [Mdot]:				
		Tête R	**Nomproduit:**				
			N. série:				
			Jours écoulés:				
			Nbr. [Mdot]:				
Paramètres GL2	**Gest. qualité**	**Mode couleur**	**Monochrome**				
			Couleur (CAO) 1 *				
			Couleur (CAO) 2				
			Couleur (CAO) 3				
			Couleur (CAO) 4				
			Couleur (CAO) 5				
		Qualité imp.	**Rapide**				
			Standard *				
			Supérieur				
		Résol. d'entrée	**600dpi ***				
			300dpi				
		Imprimer (Econ.)	**Off ***				
			On				
	Gest. papier	**Source papier**	**Automatique ***				
			Papier rouleau				
			Feuille de découpe				
		Marge	**3mm(Standard) ***				
			5mm				
		Conserver pap.	**Off ***				
			On				
		Pivoter auto	**Off ***				
			On				
		Imbrication	**Util. imbricatio**	**Off ***			
				On			
			Délai imbricatio (*4 →P.682)	**xx min.**			

Premier niveau	Second niveau	Troisième niveau	Quatrième niveau	Cinquième niveau	Sixième niveau	Septième niveau	Huitième niveau
Paramètres GL2	**Gest. papier**	**Imbrication**	**Lignes découpe** (*4 →P.682)	**Off ***			
				On			
	Gest. Ligne & plu.	**Activer fusion**	**Off ***				
			On				
		Réglage plume	**Sélect. palette**	**Logiciel ***			
				Palette A			
				Palette B			
				Usine			
			Définir palette	**Palette A**	(Sélectionner le numéro de plume)	**Épaisseur**	(Indique la valeur de l' **Épaisseur**)
						Couleur	0-255
						Attributs ligne	**Pas de réglage**
							Réglage cercle
				Palette B	(Sélectionner le numéro de plume)	(Indique **Épaisseur**, **Couleur**, et **Attributs ligne**)	(Spécifie les valeurs de **Épaisseur**, **Couleur**, et **Attributs ligne**)
				Usine	(Sélectionner le numéro de plume)	(Indique **Épaisseur**, **Couleur**, et **Attributs ligne**)	
			Réinit. palette	**Toute palette**			
				Palette A			
				Palette B			
		Lissage	**Logiciel ***				
			Lisser				
		Épais.traitsfins	**Off ***				
			On				
		Régler-lign.pâles	**Off**				
			On *				
	Opt. traitement	**Avertissement**	**Off ***				
			On				
		A la volée	**Off ***				
			On				
		Trait.Form.Pge1	**Off ***				
			On				

Premier niveau	Second niveau	Troisième niveau	Quatrième niveau	Cinquième niveau	Sixième niveau	Septième niveau	Huitième niveau
Paramètres GL2	**Opt. traitement**	**Trait.Form.Pge2**	**Off ***				
			On				
	Par. imp. GL2						
Régl. Interface	**Minuterie EOP** (*9 →P.683)	**10 sec.**					
		30 sec.					
		1 min.					
		2 min.					
		5 min.					
		10 min. *					
		30 min.					
		60 min.					
	TCP/IP (*9 →P.683)	**IPv4**	**Mode IPv4**	**Automatique**			
				Manuel *			
			Protocole (*5 →P.682)	**DHCP**	**On**		
					Off *		
				BOOTP	**On**		
					Off *		
				RARP	**On**		
					Off *		
			Param. IPv4 (*10 →P.683)	**Adresse IP**	xxx.xxx.xxx.xxx		
				Masque Subnet	xxx.xxx.xxx.xxx		
				Défaut G/W	xxx.xxx.xxx.xxx		
			Paramètres DNS (*10 →P.683)	**MàJ dyn. DNS**	**On**		
					Off *		
				Ad. serv. DNS pri.			
				Ad. serv. DNS sec.			
				Nom d'hôte DNS			
				Nom domaine DNS			
		IPv6	**Support IPv6**	**On**			
				Off *			
			Adres.sanparIPv6 (*11 →P.683)	**On ***			
				Off			
			DHCPv6 (*11 →P.683)	**On**			
				Off *			

Premier niveau	Second niveau	Troisième niveau	Quatrième niveau	Cinquième niveau	Sixième niveau	Septième niveau	Huitième niveau
Régl. Interface	**TCP/IP** (*9 →P.683)	**IPv6**	**Paramètres DNS** (*10 →P.683) (*11 →P.683)	**MàJ dyn. DNS**	**Adresse dyn.**	**On**	
						Off *	
					Adresse stat.	**On**	
						Off *	
				Ad. serv. DNS pri.			
				Ad. serv. DNS sec.			
				Nom d'hôte DNS			
				Nom domaine DNS			
	NetWare (*9 →P.683)	**NetWare**	**On**				
			Off *				
		Type cadre (*6 →P.682)	**Detect. autom.**				
			Ethernet 2				
			Ethernet 802.2 *				
			Ethernet 802.3				
			Ethernet SNAP				
		Print Service (*6 →P.682)	**BinderyPServer**				
			RPrinter				
			NDSPServer *				
			NPrinter				
	AppleTalk (*9 →P.683)	**On**					
		Off *					
	Ethernet Driver (*9 →P.683)	**Auto Detect**	**On ***				
			Off				
		Comm.Mode (*7 →P.683)	**Half Duplex ***				
			Full Duplex				
		Ethernet Type (*7 →P.683)	**10 Base-T ***				
			100 Base-TX				
			1000 Base-T				
		Spanning Tree	**Désactivé ***				
			Activé				
		Adresse MAC	xxxxxxxxxxxx				
	Imp. interface (*9 →P.683)						
	Retour défaut (*9 →P.683)						
Réglage système	**Minuterie arrêt**	**5 min. ***					
		10 min.					

Premier niveau	Second niveau	Troisième niveau	Quatrième niveau	Cinquième niveau	Sixième niveau	Septième niveau	Huitième niveau
Réglage système	**Minuterie arrêt**	**15 min.**					
		20 min.					
		30 min.					
		40 min.					
		50 min.					
		60 min.					
		240 min.					
	Ronfleur	**Off**					
		On *					
	Rég. contraste	-4,-3,-2,-1,0*,+1,+2,+3,+4					
	Date & Heure (*9 →P.683)	**Date** **yyyy/mm/dd** (*8 →P.683)					
			Heure **hh:mm**				
	Format date (*9 →P.683)	**yyyy/mm/dd** *					
		dd/mm/yyyy					
		mm/dd/yyyy					
	Langue	English					
		日本語					
		Français					
		Italiano					
		Deutsch					
		Español					
		Русский					
		中文 (簡体字)					
		한국어					
	Fuseau horaire (*9 →P.683)	**0:London (GMT)**					
		+1:Paris,Rome					
		+2:Athens,Cairo					
		+3:Moscow					
		+4:Eerevan,Baku					
		+5:Islamabad					
		+6:Dacca					
		+7:Bangkok					
		+8:Hong Kong					
		+9:Tokyo,Seoul					
		+10:Canberra					

Premier niveau	Second niveau	Troisième niveau	Quatrième niveau	Cinquième niveau	Sixième niveau	Septième niveau	Huitième niveau
Réglage système	**Fuseau horaire** (*9 →P.683)	**+11NewCaledonia**					
		+12:Wellington					
		-12:Eniwetok					
		-11:Midway is.					
		-10Hawaii(AHST)					
		-9:Alaska(AKST)					
		-8:Oregon (PST)					
		-7:Arizona(MST)					
		-6:Texas (CST)					
		-5:NewYork(EST)					
		-4:Santiago					
		-3:Buenos Aires					
		-2:					
		-1:Cape Verde					
	Unité de long.	**meter ***					
		feet/inch					
	Detct non cnfrm	**Suspendre**					
		Avertissement					
		Aucun *					
		Tâche en attente					
	Format pap. Base	**Sélection r.1**	**ISO A3 (297mm) ***				
			Rouleau300mm				
		Sélection r.2	**10in. (254mm) ***				
			JIS B4 (257mm)				
	Cons. form. pap.	**Off ***					
		On					
	Coup-Bor.Re-char.	**Automatique**					
		Off *					
		On					
	Rmp. têt et imp.	**Off**					
		On *					
	Vérific. buse	**Intervalle**	**Standard ***				
			1 page				
		Avertissement	**Off ***				
			On				
	Util. IU-Distante (*9 →P.683)	**On ***					
		Off					
	Réin. Rég. pap. (*9 →P.683)						

Premier niveau	Second niveau	Troisième niveau	Quatrième niveau	Cinquième niveau	Sixième niveau	Septième niveau	Huitième niveau
Réglage système	**Eff. données HDD**	**Haut débit** (*9 →P.683)					
		Ht débit sécuris (*9 →P.683)					
		Sécurisé (*9 →P.683)					
	Méthode sortie	**Imprimer ***					
		Imprimer (Sup aut)					
		Enreg: boîte XX					
	Imp. après récp.	**Off ***					
		On					
	Enreg: boîte par (*9 →P.683)	**Off**					
		On *					
	Aff. jour. trav. (*9 →P.683)	**Off**					
		On *					
Prép.dép. Imp.	**Modifier MdP** (*10 →P.683)						
	MdP admin. init. (*10 →P.683)						
Infos imprimante	**Infos papier**						
	Infos encre						
	Infos tête	**Nomproduit:**					
		N. série:					
		Jours écoulés:					
		Nbr. [Mdot]:					
		Tête L	**Nomproduit:**				
			N. série:				
			Jours écoulés:				
			Nbr. [Mdot]:				
		Tête R	**Nomproduit:**				
			N. série:				
			Jours écoulés:				
			Nbr. [Mdot]:				
	Infos système						
	Journ. erreurs						
	Autre compteur						

*1: Disponible après avoir utilisé **Auto(Avancé)** dans **Aj. pos. tête** une fois.
*2: Disponible si **Aj. priorité** est sur **Automatique** ou **Qualité imp.**.
*3: Disponible si **Aj. priorité** est sur **Automatique** ou **Long. imprimée**.
*4: Disponible uniquement si **Util. imbricatio** est sur **On**.
*5: Pas affiché si **Mode IPv4** est sur **Manuel**.
*6: Pas affiché si **NetWare** est sur **Off**.

*7: Pas affiché si **Auto Detect** est sur **On**.
*8: Suit le réglage dans **Format date**.
*9: Affichage et configuration possibles pour les administrateurs ; les autres utilisateurs peuvent seulement afficher.
*10: Affichage et configuration possibles pour l'administrateur uniquement.
*11: Pas affiché si **Support IPv6** est sur **Off**.

Paramètres du menu

Les éléments du menus sont les suivants.
Pour en savoir plus sur la sélection des éléments du menu, voir "Fonctionnement du menu." →P.669
Pour plus de détails concernant les niveaux et les valeurs des menus, voir "Structure du menu." →P.672

Menu Papier

Élément de réglage			Description, Instructions
Charger papier			Sélectionnez les feuilles ou les rouleaux et chargez le papier.
Retirer papier			Choisissez cet élément avant de retirer le papier chargé.
Chg. type pap. (*1 →P.685)			Changez le type de papier chargé. (Voir "Changement de type de papier.") →P.605
Chg. taille pap.			Changez la taille du papier chargé. (Voir "Spécifiez la longueur du papier.") →P.607 (Voir "Formats de papier.") →P.596
ContrôlerRouRest			Sélectionnez **On** pour imprimer un code barres à la fin d'un rouleau de papier avant de le retirer. Le code barres imprimé peut être utilisé pour gérer la quantité de rouleau de papier restant. Sélectionnez **Off** si vous préférez ne pas imprimer le code barres. (Voir "Conserver un suivi de la quantité de rouleau de papier restant..") →P.612
Détails papier	(Le type de papier est affiché ici.) (*1 →P.685)	**Hauteur de tête**	Ajustez la hauteur de la Tête d'impression. (Voir "Résolution des problèmes relatifs à l'abrasion du papier et au rendu flou des images (Hauteur de tête).") →P.640
		Niv.Vérif.align	Si vous imprimez sur du papier japonais (washi) ou autre papier fabriqué à la main qui a une largeur irrégulière, sélectionnez **Indulgente** pour un seuil de détection supérieur de l'alignement ou **Off** pour désactiver la détection de l'alignement. Cependant, si le papier est chargé de biais lorsque la détection est **Off**, notez que le papier bourre ou que le Rouleau d'entraînement risque de se salir.
		Mode de coupe	Spécifiez si le papier doit être coupé par le coupe-papier à lame arrondie standard ou non. Sélectionnez **Automatique** pour que le rouleau de papier soit automatiquement coupé après l'impression. Si vous sélectionnez **Manuel**, le papier ne sera pas coupé après l'impression. Au lieu de cela, une ligne sera imprimée à l'emplacement de coupe. Sélectionnez **Éjecter** si vous préférez que les documents ne tombent pas immédiatement après l'impression, comme par exemple lorsque vous attendez que l'encre sèche.

Élément de réglage			Description, Instructions
Détails papier	(Le type de papier est affiché ici.) (*1 →P.685)	**Vitesse coupe**	Choisir la vitesse de coupe. Si vous utilisez du papier adhésif, sélectionnez **Lente** aide à empêcher le papier adhésif de coller au dispositif de découpe et prolonge l'aiguisement de ce dernier.
		Précoupe bord	Si un rouleau de papier est chargé, l'extrémité du papier sera coupée.
		Réduc.Poussière	Si vous choisissez **On**, une ligne sera imprimée à l'endroit de la coupe lorsque la coupe du papier est sélectionnée. Cette option réduit la quantité de la poussière engendrée par la coupe. Elle aide aussi à empêcher le papier adhésif de coller au dispositif de découpe et prolonge l'aiguisement de ce dernier si vous utilisez du papier adhésif. (Voir "Réduire la poussière produite par la découpe des rouleaux.") →P.621
		Force aspir.	Indiquez le niveau d'aspiration qui retient le papier contre le Rouleau d'entraînement. (Voir "Ajuster la force d'aspiration (Force aspir.).") →P.649
		Délai balayage	Spécifiez le temps de séchage de l'encre entre deux balayages (après la fin du déplacement de la tête d'impression dans un sens) en fonction de la rapidité de séchage réelle de l'encre. Précisez également la zone applicable au temps de séchage de l'encre. Sélectionnez **Zone entière** pour appliquer le temps de séchage de l'encre après chaque balayage une fois que le document est entièrement imprimé. Sélectionnez **Bord tête** pour appliquer le temps de séchage de l'encre après chaque balayage à la zone située à 110–140 mm du bord de tête (la longueur applicable varie en fonction du réglage **Qualité imp.**). Notez que l'impression prendra plus de temps si vous spécifiez le réglage **Délai balayage**. En particulier, si vous sélectionnez **Bord tête**, les couleurs peuvent être inégales à la frontière entre les zones avec et sans temps de séchage.
		Tps Séch. Roul.	Spécifiez le temps à attendre pour que l'encre sèche après chaque feuille.
		MargeAV Rouleau	Spécifiez la marge minimale au rebord d'attaque du rouleau de papier pour assurer une meilleure qualité d'impression au niveau du rebord d'attaque. Notez que si vous sélectionnez **3mm** cela diminuera la qualité de l'impression au rebord d'attaque et affectera la précision d'alimentation. Des rayures peuvent apparaître sur l'imprimé, et de l'encre peut se coller sur le bord avant. Cela risque aussi de salir le Rouleau d'entraînement.
		Marge bord av.	Spécifiez une marge au rebord d'attaque des feuilles pour assurer une meilleure qualité d'impression au niveau du rebord d'attaque. Notez que si vous sélectionnez **3mm** cela diminuera la qualité de l'impression au rebord d'attaque et affectera la précision d'alimentation. Des rayures peuvent apparaître sur l'imprimé, et de l'encre peut se coller sur le bord avant.
		Mar.non-bordure	Réglez la marge lors d'une impression à bord perdu.

Élément de réglage			Description, Instructions
Détails papier	(Le type de papier est affiché ici.) (*1 →P.685)	**Mar.non-bordure**	Sélectionnez **Automatique** pour que l'imprimante détecte automatiquement la largeur du papier et configurez les paramètres de marge pour une impression sans bords. Si des marges sont créées par erreur lorsque **Automatique** est sélectionné, sélectionnez **Fixé**. Dans ce cas, la largeur du papier n'est pas détectée automatiquement et le document est imprimé sans bords, en utilisant les paramètres de marges requis par l'imprimante.
		Détection larg.	Indiquez cette option pour imprimer à l'intérieur des limites, ou dans d'autres cas, pour indiquer une position spécifique de démarrage de l'impression. (Voir "Impression à partir d'un point de départ désiré.") →P.625 La largeur et l'alignement du papier ne sont pas détectés si vous sélectionnez **Off**. Si le papier n'est pas correctement chargé, ceci peut provoquer des bourrages de papier ou le Rouleau d'entraînement peut être sali.
		Retour défaut	Choisissez **OK** pour restaurer les **Détails papier** sur les valeurs par défaut.
Détails papier			Imprimez les paramètres du papier comme spécifié dans **Détails papier**.
Cons. type pap.			Sélectionnez **On** pour l'impression régulière sur un type de papier spécifique. (Voir "Changement de type de papier.") →P.605

*1: Pour plus d'informations sur les types de papier pris en charge par l'imprimante, reportez-vous au Guide de référence sur papier. (Voir "Types de papier.") →P.593 Les types de papier indiqués dans le pilote d'imprimante et les logiciels associés (ainsi que sur le Panneau de commande) sont mis à jour lorsque vous installez le pilote d'imprimante à partir du User Software CD-ROM ou si vous mettez à jour les informations sur le papier en utilisant Media Configuration Tool. Consultez le Media Configuration Tool →P.390 ou le Media Configuration Tool →P.518 .

Menu encre

Élément de réglage	Description, Instructions
Remp.rés.enc.	Remplacez le Réservoir d'encre à ce moment-là. Suivez les instructions à l'écran pour terminer la procédure requise. (Voir "Remplacement des réservoirs d'encre.") →P.755
Nettoy. tête A	Options de nettoyage de la Tête d'impression. (Voir "Nettoyer la Tête d'impression.") →P.764 Exécutez **Nettoy. tête A** si l'imprimé est flou, présente des couleurs étranges ou contient des débris.

Menu Tâches

Élément de réglage				Description, Instructions
Travail d'impr	**Liste tâches**	(Sélectionnez un travail d'impression)	**Supprimer**	Supprimer le travail en cours ou les travaux en file d'attente. (Voir "Gestion de la file d'attente de travaux (supprimer, prévider les autres travaux).") →P.545
			Prévider travaux	Imprimez tout d'abord le travail, une fois que le travail d'impression actuel est terminé. (Voir "Gestion de la file d'attente de travaux (supprimer, prévider les autres travaux).") →P.545

Élément de réglage					Description, Instructions
Travail d'impr	**Liste tâches**	(Sélectionnez un travail d'impression)	**Imprimer qd même**		Affiché quand un travail retenu est sélectionné. (Voir "Gestion de la file d'attente de travaux (supprimer, prévider les autres travaux).") →P.545
Travail en stock	(Saisissez un mot de passe s'il a été configuré.)	**Liste tâches**	**Imprimer**	Imprimez le travail enregistré.	
			Supprimer	Supprimez le travail enregistré.	
		Liste tâch. imp.	Imprimez une liste des travaux d'impression enregistrés.		
Journal travaux	(Choisissez à partir d'informations sur les trois derniers travaux d'impression)	**Nom du document**			Indique le nom du document dans le dernier travail d'impression.
		Nom utilisateur			Indique le nom de l'utilisateur qui a envoyé le travail d'impression.
		Nb de pages			Indique le nombre de pages du travail.
		Etat travaux			Indique les résultats de l'impression.
		Début impress.			Indique l'heure à laquelle le travail d'impression a été démarré.
		Tps fin impr.			Indique l'heure à laquelle le travail d'impression a été terminé.
		Durée impress.			Indique le temps nécessaire pour imprimer le travail.
		Format impress.			Indique le format du papier du travail d'impression.
		Type papier			Indique le type de papier du travail d'impression.
		Interface			Indique l'interface utilisée pour le travail d'impression.
		Conso. Encre			Indique une estimation grossière de la quantité d'encre consommée par page. (*1 →P.686)
Impr.Jour.trav.					Imprime un dossier des travaux d'impression, y compris le type et le format du papier, la quantité d'encre consommée, et ainsi de suite. La consommation d'encre indique une estimation grossière de la quantité d'encre consommée par page.(*1 →P.686)
Pause Imp.					Choisissez **On** pour arrêter l'impression.
HDD info					Indique la capacité totale du disque dur et la quantité d'espace disponible dans la boîte aux lettres.

*1: Indique un estimation grossière de la quantité d'encre consommée par page. La consommation réelle d'encre peut être différente. La marge d'erreur moyenne pour les estimations calculées selon les conditions de mesure Canon pour l'encre est de ±15 %. Canon ne peut pas garantir la précision de ces estimations. Les estimations peuvent varier selon les conditions d'utilisation. Les calculs de ces estimations n'inclut pas l'encre consommée lors du nettoyage des têtes d'impression par éjection forcée de l'encre.

Menu Par./régl.

Élément de réglage				Description, Instructions
Test impr.	**Vérific. buse**			Imprimez une mire pour vérifier les buses.
	Impression état			Imprimez des informations sur l'imprimante.
	Imp. interface			Imprimez les informations des paramètres d'interface.
	Par. imp. GL2			Imprimez les informations des paramètres GL2.
	Détails papier			Imprimez les paramètres du papier comme spécifié dans **Détails papier**.
	Impr.Jour.trav.			Imprime un dossier des travaux d'impression, y compris le type et le format du papier, la quantité d'encre consommée, et ainsi de suite. La consommation d'encre indique une estimation grossière de la quantité d'encre consommée par page. (*1 →P.696)
	Liste menus			Imprimez la structure du menu.
	Coul. palette			Imprimez la palette de couleurs GL2.
Régler imprim.	**Aj. pos. tête**	**Auto(Standard)**		L'imprimante imprime et lit une mire pour ajuster automatiquement l'alignement de la Tête d'impression relatif à la direction d'impression. (Voir "Réglage automatique pour redresser les lignes et les couleurs (Aj. pos. tête).") →P.634
		Auto(Avancé)		L'imprimante imprime et lit une mire pour ajuster automatiquement l'alignement de la Tête d'impression relatif à la direction d'impression.et aux espaces entre les buses et les couleurs. (Voir "Réglage automatique pour redresser les lignes et les couleurs (Aj. pos. tête).") →P.634
		Manuel		Imprime une mire pour l'ajustement de l'alignement de la Tête d'impression relatif à la direction d'impression. Saisissez manuellement la valeur de réglage selon la mire résultante. (Voir "Réglage manuel pour redresser les lignes et les couleurs (Aj. pos. tête).") →P.636
	Rég. inc. tête			Imprime une mire pour l'ajustement de l'orientation de la Tête d'impression. (Voir "Régler le décalage de ligne (Rég. inc. tête).") →P.638
	Prio. alimentat.	**Aj. priorité**	**Automatique**	Spécifiez l'alimentation exacte du papier si nécessaire. En général, cliquez sur **Automatique**. Choisissez **Qualité imp.** pour une impression attrayante. Le choix de **Qualité imp.** rend également l'effet de bande moins décelable. Sélectionnez **Long. imprimée** si vous préférez avancer le papier d'une longueur exacte. Cependant, notez qu'un léger effet de bande peut se produire dans la direction de balayage du chariot lorsque **Long. imprimée** est sélectionnée.
			Qualité imp.	
			Long. imprimée	
		Aj. qualité	**Auto(Pap. Orig.)**	Indiquez ce mode avec le papier identifié dans le Guide de référence sur papier.

Élément de réglage					Description, Instructions
Régler im-prim.	**Prio. ali-men-tat.**	**Aj. qualité**	**Auto(Pap. Orig.)**		L'imprimante imprime et lit une mire pour ajuster automatiquement l'avance du papier. (Voir "Réglage automatique de bande (Aj. qualité).") →P.643
			Auto(Autrepap.)		Indiquez ce mode avec le papier non identifié dans le Guide de référence sur papier. L'imprimante imprime et lit une mire pour ajuster automatiquement l'avance du papier. Notez que cette fonction prend plus de temps et demande plus d'encre que **Auto(Pap. Orig.)**. (Voir "Réglage automatique de bande (Aj. qualité).") →P.643
			Manuel		Utilisez ce mode avec les papiers très transparents ou d'autres papiers pour lesquels vous ne pouvez pas utiliser **Auto(Pap. Orig.)** ou **Auto(Autrepap.)**. Imprimez une mire pour régler l'avance de papier basée sur le type de papier. (Voir "Réglage manuel de bande (Aj. qualité).") →P.645
		Régler lon-gueur	**Imp. d'aj.**	**A:Supérieur**	Imprimez une mire pour des types de papier particuliers afin de compenser l'étirement ou le rétrécissement du papier, puis entrez le montant de l'ajustement. (Voir "Régler la longueur de ligne (Régler longueur).") →P.647
				B:Stand/Brouill	
			Chang er par-am.	**A:Supérieur**	Affiché lorsque vous avez sélectionné **Prio. alimentat.** > **Aj. priorité** > **Long. imprimée**. Réglage relatif au montant d'étirement ou de rétrécissement du papier en cours. Saisissez soit les résultats de réglage dans **Imp. d'aj.** soit la différence que vous avez mesurée (comme pourcentage). Pour les papiers qui tendent à s'étirer, augmentez l'avance du papier en sélectionnant une valeur d'ajustement plus élevée. Pour les papiers qui tendent à se rétrécir, réduisez l'avance du papier en sélectionnant une valeur d'ajustement moins élevée.
				B:Stand/Brouill	
	Aj. précis alim.				Affiché lorsque vous avez sélectionné **Prio. alimentat.** > **Aj. priorité** > **Automatique** ou **Qualité imp.**. Précisez le réglage de l'avance du papier manuellement pendant l'impression. (Voir "Réglage de précision du montant d'alimentation du papier (Aj. précis alim.).") →P.647
Entre-tien	**Nettoy. Tête**				Nettoyez la Tête d'impression. (Voir "Nettoyer la Tête d'impression.") →P.764 Sélectionnez **Nettoy. tête A** si l'imprimé est flou, présente des couleurs étranges ou contient des débris. Sélectionnez **Nettoy. tête B** s'il n'y a pas du tout d'encre sur l'imprimé, ou si l'impression n'est pas améliorée par le **Nettoy. tête A**.
	Vérific. buse				Imprimez une mire pour vérifier les buses.
	Remplacer tête				Lors du remplacement de la Tête d'impression, sélectionnez **Oui**, puis suivez les instructions à l'écran. (Voir "Remplacer la Tête d'impression.") →P.765

Élément de réglage				Description, Instructions
Entretien	**Remplacer tête**			Non affiché durant un message d'avertissement du niveau de la capacité basse de la Cartouche de maintenance.
	Rempl. car maint			Lors du remplacement de la Cartouche de maintenance, sélectionnez **Oui** et suivez les instructions données à l'écran. (Voir "Remplacer la Cartouche de maintenance.") →P.772
	Infos tête			Indique des informations sur la tête d'impression.
Paramètres GL2	**Gest. qualité**	**Mode couleur**	**Monochrome**	Imprimez en monochrome.
			Couleur (CAO) 1	Imprimez en couleurs standard.
			Couleur (CAO) 2	Imprimez en couleurs plus claires.
			Couleur (CAO) 3	Imprimer en émulant les imprimantes suivantes, en couleurs ressemblant à celles produites par ces imprimantes : Canon BJ-W3000/W3050. (*2 →P.696)
			Couleur (CAO) 4	Imprimer en émulant la HP Designjet 500/800, en couleurs ressemblant à celles produites par ces imprimantes (*2 →P.696).
			Couleur (CAO) 5	Imprimer en émulant la HP Designjet 1000, en couleurs ressemblant à celles produites par cette imprimante (*2 →P.696).
		Qualité imp.		Choisissez la qualité d'impression.
		Résol. d'entrée		Choisissez la résolution d'entrée de l'imprimante, **600dpi** ou **300dpi**.
		Imprimer (Econ.)		Bien que la qualité d'impression soit inférieure, moins d'encre est consommée que pour une impression normale. Sélectionnez **On** pour économiser de l'encre.
	Gest. papier	**Source papier**		Choisissez la source de papier pour l'impression HP/GL-2.
		Marge		Indiquez la marge autour du papier. La marge du bord arrière des feuilles est de 23 mm. Cependant, si vous avez spécifié la marge du bord arrière dans **Détails papier**, la valeur dans **Détails papier** est prioritaire.
		Conserver pap.		Économise le papier durant l'impression.
		Pivoter auto		Si le côté long d'un original est plus court que la largeur du rouleau, l'original est tourné de 90 degrés automatiquement pour économiser le papier. De la même manière, si le côté long d'un original en orientation paysage est plus long que la largeur du rouleau, et que le côté court est plus petit que la largeur du rouleau, l'original est repositionné pour s'ajuster au papier. Les travaux d'impression HP RTL ne sont pas tournés. Comme les images HP TRL ne peuvent pas pivoter, même si le papier est tourné de 90 degrés, elles risquent d'être coupées ou le papier vierge éjecté. Dans ce cas, réglez **Pivoter auto** sur **Off**.

Élément de réglage				Description, Instructions
Paramètres GL2	**Gest. papier**	**Imbrication**	**Util. imbricatio**	Sélectionnez **On** pour stocker des travaux d'impression jusqu'à ce que plusieurs documents soient organisés pour remplir la largeur du rouleau, au lieu d'imprimer chaque travail d'impression au fur et à mesure qu'il est reçu.
			Délai imbricatio	Indiquez une durée d'attente jusqu'à l'impression, comme souhaité.
			Lignes découpe	Sélectionnez **On** pour imprimer des lignes de découpe entre chaque document sur le rouleau.
	Gest. Ligne & plu.	**Activer fusion**		Indiquez s'il faut fusionner ou imprimer sur les couleurs lorsque les lignes se chevauchent. Choisissez **Off** pour imprimer la deuxième ligne au-dessus de la premièer. Choisissez **On** pour fusionner toutes les couleurs qui se chevauchent.
		Réglage plume	**Sélect. palette**	Comme valeurs de plume, choisissez **Logiciel**, **Palette A**, **Palette B**, ou **Usine**. Choisissez **Logiciel** pour imprimer selon les réglages du logiciel. Choisissez **Palette A** ou **Palette B** pour imprimer selon la valeur spécifiée dans **Définir palette**.
			Définir palette	Indiquez la **Épaisseur**, **Couleur**, et **Attributs ligne** dans la palette **No stylo**. Choisissez **Usine** pour confirmer les valeurs lorsque **Usine** est sélectionnée dans **Sélect. palette**. Dans **Attributs ligne**, choisissez **Pas de réglage** ou **Réglage cercle** pour le traitement des extrémités et des raccordements de traits. • Si vous choisissez **Pas de réglage** • Si vous choisissez **Réglage cercle**
			Réinit. palette	Rétablit **Définir palette** aux réglages par défaut de la palette.
		Lissage		Choisissez si vous désirez imprimer les arcs en lignes courbes lisses ou en segments linéaires connectés.

Élément de réglage			Description, Instructions
Para-mètres GL2	**Gest. Ligne & plu.**	**Lissage**	• Si vous choisissez **Logiciel** Les opérations sont déterminées par l'application. Si rien n'est indiqué par l'application, le résultat est alors comme indiqué sur la figure. 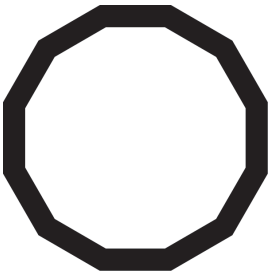 Remarque : il s'agit par défaut d'une figure de 72 côtés. • Si vous choisissez **Lisser** 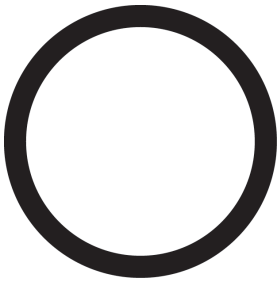
		Épais.traitsfins	Sélectionnez **On** pour imprimer des lignes fines de façon plus distincte.
		Réglerlign.pâles	Si les traits fins sont imprimés dans des couleurs qui ne correspondent à celles des autres formes, il peut être utile de sélectionner **Off** pour obtenir les résultats attendus. Cependant, certaines lignes de couleur peuvent être discontinues.
	Opt. traite-ment	**Avertissement**	Sélectionnez **On** pour afficher les avertissements concernant GL2.
		A la volée	En sélectionnant **On**, les travaux d'impression démarreront plus rapidement si vous imprimez uniquement des travaux d'impression HP RTL et l'impression ne démarrera qu'après un certain temps. Néanmoins, des images peuvent être incomplètes dans certains cas, assurez-vous donc de vérifier les résultats d'impression.
		Trait.Form.Pge1	Normalement, la zone pouvant être imprimée exclut une marge dont l'imprimante a besoin et les images sont placées en conséquence. Sélectionnez **On** dans ce paramètre pour éliminer tout mauvais alignement de la position d'impression si l'image elle-même inclut une bordure.
		Trait.Form.Pge2	Sélectionnez **On** pour déterminer la taille du papier en fonction de la zone de rendu de l'image.
	Par. imp. GL2		Imprimez les informations des paramètres GL2.
Régl. Inter-face	**Minuterie EOP**		Spécifiez la période de temporisation à dépasser avant l'annulation des travaux d'impression qui ne peuvent pas être reçus par l'imprimante.

Élément de réglage						Description, Instructions
Régl. Interface	**TCP/IP**	**IPv4**	**Mode IPv4**			Sélectionnez si l'adresse IP de l'imprimante est configurée automatiquement ou si une adresse IP statique est saisie manuellement.
			Protocole	**DHCP**		Spécifiez le protocole utilisé pour configurer l'adresse IP automatiquement.
				BOOTP		
				RARP		
			Param. IPv4	**Adresse IP**		Spécifiez les informations réseau de l'imprimante lors de l'utilisation d'une adresse IP statique. Saisissez l'adresse IP assignée à l'imprimante, ainsi que le masque de sous-réseau et la passerelle par défaut.
				Masque Subnet		
				Défaut G/W		
			Paramètres DNS	**MàJ dyn. DNS**		Indiquez si l'enregistrement du serveur DNS est mise à jour automatiquement.
				Ad. serv. DNS pri.		Indiquez l'adresse du serveur DNS.
				Ad. serv. DNS sec.		
				Nom d'hôte DNS		Indiquez le nom de l'hôte DNS.
				Nom domaine DNS		Indiquez le nom de domaine DNS.
		IPv6	**Support IPv6**			Indiquez s'il fait établir la connexion via IPv6.
			Adres.sanparIPv6			Indiquez si une adresse passive IPv6 est utilisée.
			DHCPv6			Indiquez si les paramètres DHCPv6 sont utilisés.
			Paramètres DNS	**MàJ dyn. DNS**	**Adresse dyn.**	Indiquez si l'enregistrement du serveur DNS est mise à jour automatiquement.
					Adresse stat.	
				Ad. serv. DNS pri.		Indiquez l'adresse du serveur DNS.
				Ad. serv. DNS sec.		
				Nom d'hôte DNS		Indiquez le nom de l'hôte DNS.
				Nom domaine DNS		Indiquez le nom de domaine DNS.
	NetWare	**NetWare**				Spécifiez le protocole NetWare. Pour appliquer vos modifications, sélectionnez **Enregistr. régl.**.
		Type cadre				Spécifiez le type de cadre à utiliser.
		Print Service				Choisissez le service d'impression.
	AppleTalk					Spécifiez s'il faut utiliser le protocole AppleTalk. Pour appliquer vos modifications, sélectionnez **Enregistr. régl.**.
	Ethernet Driver	**Auto Detect**				Spécifiez la méthode de communication. Pour appliquer vos modifications, sélectionnez **Enregistr. régl.**.

Élément de réglage			Description, Instructions
Régl. Interface	**Ethernet Driver**	**Auto Detect**	Sélectionnez **On** pour une configuration automatique du protocole de communication LAN. Sélectionnez **Off** pour utiliser les valeurs de paramètres de **Comm.Mode** et **Ethernet Type**.
		Comm.Mode	Spécifiez la méthode de communication LAN.
		Ethernet Type	Choisissez le débit du réseau local.
		Spanning Tree	Choisissez si les paquets spanning-tree sont pris en charge sur le réseau local.
		Adresse MAC	Indique l'adresse MAC.
	Imp. interface		Imprimez les informations des paramètres d'interface.
	Retour défaut		Sélectionnez **OK** pour restaurer les **Régl. Interface** sur les valeurs par défaut.
Réglage système	**Minuterie arrêt**		Spécifiez la période avant que l'imprimante n'entre en mode de veille.
	Ronfleur		Sélectionnez **On** pour que l'avertisseur sonne en cas d'erreur.
	Rég. contraste		Réglez le niveau de contraste de l' Écran d'affichage.
	Date & Heure	**Date**	Configurez la date en cours.
		Heure	Configurez l'heure en cours. Disponible seulement si le paramètre de **Date** est indiqué.
	Format date		Spécifiez le format de date.
	Langue		Spécifiez la langue utilisée à l' Écran d'affichage.
	Fuseau horaire		Spécifiez le fuseau horaire. Les options de fuseau horaire indiquent une ville principale dans ce fuseau horaire et la différence avec le temps moyen de Greenwich.
	Unité de long.		Choisissez l'unité d'affichage de la longueur. Changez l'unité affichée pour la quantité restante de papier rouleau, **Tot. zone imp.**, etc.
	Detct non cnfrm		Indiquez le comportement de l'impression si le type et le format de papier indiqué dans le menu de l'imprimante ne correspond pas au type et au format du pilote d'imprimante. Choisissez **Suspendre** pour interrompre l'impression dans cette situation. Choisissez **Avertissement** pour continuer l'impression après le message. Choisissez **Aucun** pour continuer l'impression sans message. Choisissez **Tâche en attente** pour enregistrer les travaux dont les types et les tailles de papier ne correspondent pas sur le disque dur; dans une file d'attente d'impression en attente de traitement. (Voir "Utilisation du disque dur de l'imprimante.") →P.540
	Format pap. Base	**Sélection r.1**	Si la détection de taille de rouleau est activée, sélectionnez si **ISO A3 (297mm)** ou **Rouleau300mm** est appliqué lorsqu'une taille intermédiaire est détectée.

Élément de réglage			Description, Instructions
Réglage système	**Format pap. Base**	**Sélection r.2**	Si la détection de taille de rouleau est activée, sélectionnez si **10in. (254mm)** ou **JIS B4 (257mm)** est appliqué lorsqu'une taille intermédiaire est détectée.
	Cons. form. pap.		Sélectionnez **On** pour utiliser le paramètre de format du papier comme base de l'impression au lieu d'autres paramètres. Le paramètre de marge du menu de l'imprimante sera utilisé au lieu de celui du pilote d'impression si ce dernier est inférieur, ce qui peut empêcher au texte ou aux images dans la marge d'être imprimés. 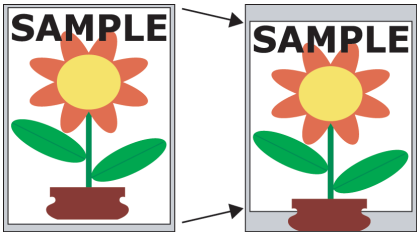 Choisissez **Off** pour donner la priorité aux paramètres de marge. La valeur plus grande est utilisée si la marge spécifiée dans le pilote d'imprimante ne correspond pas à celle qui est indiquée dans le menu de l'imprimante. 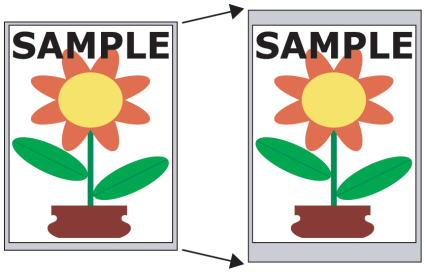
	CoupBor.Rechar.		Spécifiez si vous voulez prédécouper le bord avant du rouleau actuellement rentré lorsque le rouleau est avancé. Coupez le bord si vous désirez éviter des marques sur le rouleau lorsque le rouleau est laissé en position rentrée. Indiquez **On** pour que les rouleaux soient coupés lorsque l'impression commence après le mode Veille ou à la remise sous tension. En sélectionnant **Automatique** le bord sera découpé lorsque le rouleau a été laissé en position rentrée pendant plus de deux jours.
	Rmp. têt et imp.		Sélectionnez **On** pour que l'imprimante exécute automatiquement les opérations de **Régl. avancé** après avoir remplacé la Tête d'impression. (Voir "Réglage automatique pour redresser les lignes et les couleurs (Aj. pos. tête).") →P.634
	Vérific. buse		Dans **Intervalle**, spécifiez le délai pour les vérifications automatiques de bouchage de la buse. Sélectionnez **Standard** pour que l'imprimante règle la périodicité des vérifications selon la fréquence d'utilisation de la buse. Sélectionnez **1 page** pour vérifier les pages une à une. Sélectionnez **Avertissement** > **On** pour afficher des avertissement si les buses se bouchent durant l'impression.

Élément de réglage			Description, Instructions
Réglage système	**Util. IUDistante**		Le choix **Off** interdit l'accès à partir d'une interface utilisateur distance. Les paramètres ne peuvent être configurés qu'à partir du panneau de commande.
	Réin. Rég. pap.		Rétablit les paramètres modifiés avec le Media Configuration Tool sur les valeurs par défaut.
	Eff. données HDD	**Haut débit**	Supprime les données de gestion des fichiers des travaux d'impression stockés sur le disque dur de l'imprimante. (Voir "Supprimer les données du disque dur de l'imprimante.") →P.711
		Ht débit sécuris	Ecrase tout le disque dur à l'aide de données aléatoires. (Voir "Supprimer les données du disque dur de l'imprimante.") →P.711
		Sécurisé	Ecrase tout le disque dur à l'aide de données 00, FF et de données aléatoires (une fois chacune). Une vérification est effectuée pour vérifier si les données ont été correctement écrites. (Voir "Supprimer les données du disque dur de l'imprimante.") →P.711
	Méthode sortie	**Imprimer**	Sélectionnez la méthode d'impression pour les travaux reçus à partir d'un logiciel autre que le pilote d'imprimante. Lors de l'utilisation du pilote d'imprimante, configurez les paramètres sur l'imprimante. Pour imprimer comme d'habitude, sélectionnez **Imprimer**. Sélectionnez **Imprimer (Sup aut)** pour imprimer le travail puis supprimer les données dans le disque dur de l'imprimante. Sélectionnez **Enreg: boîte 01** pour enregistrer uniquement le travail dans la boîte sans l'imprimer.
		Imprimer (Sup aut)	
		Enreg: boîte 01	
	Imp. après récp.		Un réglage pour les travaux reçus à partir d'un logiciel autre que le pilote d'imprimante. Lors de l'utilisation du pilote d'imprimante, configurez les paramètres sur l'imprimante. Sélectionnez **On** pour imprimer le travail après l'avoir enregistré.
	Enreg: boîte par		Sélectionnez **Off** pour imprimer sans enregistrer les travaux dans la boîte partagée de plusieurs utilisateurs.
	Aff. jour. trav.		Sélectionnez **Off** pour éviter d'afficher le journal dans le **Menu Tâches** > **Journal travaux**. Le journal n'est pas non plus imprimé si vous choisissez **Menu Tâches** > **Impr.Jour.trav.**. Notez que comme les journaux de tâches ne sont pas collectés, les fonctions de comptabilité de Status Monitor ne fonctionne pas correctement.
Prép.dép.Imp.			Sélectionnez cette option lorsque vous déplacez l'imprimante. Suivez les instructions à l'écran pour terminer la procédure requise. (Voir "Préparations avant le transport de l'imprimante.") →P.784 Non affiché durant un message d'avertissement du niveau de la capacité basse de la Cartouche de maintenance.

Élément de réglage		Description, Instructions
Menu admin.	**Modifier MdP**	En définissant un mot de passe, vous pouvez restreindre l'affichage du menu et la configuration de la façon suivante. Vous avez le choix entre 0 et 9999999. • Affichage et configuration uniquement par l'administrateur **Param. IPv4** **Modifier MdP** **MdP admin. init.** • Affichage et configuration par les administrateurs, et affichage uniquement pour les autres utilisateurs Paramètres **Régl. Interface** (sauf **Param. IPv4**) **Date & Heure** **Format date** **Fuseau horaire** **Util. IUDistante** **Réin. Rég. pap.** **Enreg: boîte par**
	MdP admin. init.	Choisissez **OK** pour restaurer le mot de passe du **Menu admin.** aux valeurs par défaut.
Infos imprimante	**Infos papier**	Indique la taille actuelle du papier, son type et les paramètres associés de l'imprimante.
	Infos encre	Indique les niveaux d'encre et capacité de la Cartouche de maintenance
	Infos tête	Indique le nom de modèle, le numéro de série, le nombre de jours d'utilisation et le nombre de points de la tête d'impression actuelle.
	Infos système	Indique la version du micrologiciel, le numéro de série et les informations de l'interface.
	Journ. erreurs	Indique les messages d'erreur les plus récents (jusqu'à cinq).
	Autre compteur	Indique le volume d'impression total de l'imprimante.

*1: Indique un estimation grossière de la quantité d'encre consommée par page. La consommation réelle d'encre peut être différente. La marge d'erreur moyenne pour les estimations calculées selon les conditions de mesure Canon pour l'encre est de ±15 %. Canon ne peut pas garantir la précision de ces estimations. Les estimations peuvent varier selon les conditions d'utilisation. Les calculs de ces estimations n'inclut pas l'encre consommée lors du nettoyage des têtes d'impression par éjection forcée de l'encre.

*2: Il n'est pas possible de faire correspondre exactement les couleurs et la qualité de l'image produite par l'imprimante spécifiée.

Paramètres du Menu (lors de l'impression)

Les éléments du menu sont décrits dans les tableaux suivants.
Pour en savoir plus sur la sélection des éléments du menu, voir "Fonctionnement du menu." →P.669
Pour plus de détails concernant les niveaux et les valeurs des menus, voir "Structure du menu." →P.672

Menu encre

Élément de réglage	Description, Instructions
Remp.rés.enc.	Remplacez le Réservoir d'encre à ce moment-là. Suivez les instructions à l'écran pour terminer la procédure requise. (Voir "Remplacement des réservoirs d'encre.") →P.755
Nettoy. tête A	Nettoyez la Tête d'impression. (Voir "Nettoyer la Tête d'impression.") →P.764 Exécutez **Nettoy. tête A** si l'imprimé est flou, présente des couleurs étranges ou contient des débris.

Menu Tâches

Élément de réglage					Description, Instructions
Travail d'impr	**Liste tâches**	(Sélectionnez un travail d'impression)	**Supprimer**		Supprimer le travail en cours ou les travaux en file d'attente. (Voir "Gestion de la file d'attente de travaux (supprimer, prévider les autres travaux).") →P.545
			Prévider travaux		Imprimez tout d'abord le travail, une fois que le travail d'impression actuel est terminé. (Voir "Gestion de la file d'attente de travaux (supprimer, prévider les autres travaux).") →P.545
			Imprimer qd même		Affiché quand un travail retenu est sélectionné. (Voir "Gestion des travaux en attente (impression ou suppression des travaux en attente).") →P.548
Travail en stock	**List boîte lettr**	(Saisissez un mot de passe s'il a été configuré.)	**Liste tâches**	**Imprimer**	Imprimez le travail enregistré.
				Supprimer	Supprimez le travail enregistré.
			Liste tâch. imp.		Imprimez une liste des travaux d'impression enregistrés.
Journal travaux	(Choisissez à partir d'informations sur les trois derniers travaux d'impression)	**Nom du document**			Indique le nom du document du travail d'impression sélectionné.
		Nom utilisateur			Indique le nom de l'utilisateur qui a envoyé le travail d'impression.
		Nb de pages			Indique le nombre de pages du travail.
		Etat travaux			Indique les résultats de l'impression.
		Début impress.			Indique l'heure à laquelle le travail d'impression a été démarré.
		Tps fin impr.			Indique l'heure à laquelle le travail d'impression a été terminé.

Élément de réglage			Description, Instructions
Journal travaux	(Choisissez à partir d'informations sur les trois derniers travaux d'impression)	**Durée impress.**	Indique le temps nécessaire pour imprimer le travail.
		Format impress.	Indique le format du papier du travail d'impression.
		Type papier	Indique le type de papier du travail d'impression.
		Interface	Indique l'interface utilisée pour le travail d'impression.
		Conso. Encre	Indique une estimation grossière de la quantité d'encre consommée par travail. (*1 →P.698)
Impr.Jour.trav.			Imprime un dossier des travaux d'impression, y compris le type et le format du papier, la quantité d'encre consommée, et ainsi de suite. La consommation d'encre indique une estimation grossière de la quantité d'encre consommée par travail.(*1 →P.698)
Pause Imp.			Si vous réglez cette option sur **On**, l'impression s'arrête à ce moment là et l'imprimante entre dans un état où l'impression est suspendue.
HDD info			Indique la capacité totale du disque dur et la quantité d'espace disponible dans la boîte aux lettres.

*1 : Une estimation grossière de la quantité d'encre consommée par travail est affichée. La consommation réelle d'encre peut être différente. La marge d'erreur moyenne pour les estimations calculées selon les conditions de mesure Canon pour l'encre est de ±15 %. Canon ne peut pas garantir la précision de ces estimations. Les estimations peuvent varier selon les conditions d'utilisation. Les calculs de ces estimations n'inclut pas l'encre consommée lors du nettoyage des têtes d'impression par éjection forcée de l'encre.

Menu Par./régl.

Élément de réglage		Description, Instructions
Aj. précis alim.		Affiché lorsque vous avez sélectionné **Prio. alimentat.** > **Aj. priorité** > **Automatique** ou **Qualité imp.**. Précisez le réglage de l'avance du papier manuellement.
Infos imprimante	**Infos papier**	Indique la taille actuelle du papier, son type et les paramètres associés de l'imprimante.
	Infos encre	Indique les niveaux d'encre et capacité de la Cartouche de maintenance
	Infos tête	Indique le nom de modèle, le numéro de série, le nombre de jours d'utilisation et le nombre de points de la tête d'impression actuelle.
	Infos système	Indique la version du micrologiciel, le numéro de série et les informations de l'interface.

Élément de réglage		Description, Instructions
Infos imprimante	**Journ. erreurs**	Indique les messages d'erreur les plus récents (jusqu'à cinq).
	Autre compteur	Indique le volume d'impression total de l'imprimante.

Impression état

Vous pouvez imprimer un rapport d' **Impression état** indiquant l'état actuel de l'imprimante.
L' **Impression état** fournit des informations imprimées sur la version du micrologiciel de l'imprimante, sur plusieurs paramètres et sur l'état des consommables.

Imprimer des rapports d' **Impression état**

1. Chargez du papier.
   Si vous utilisez des feuilles, chargez du papier de format A4. Vous aurez besoin de trois feuilles au moins.

2. Sur l' **Écran Sélection d'onglet** du Panneau de commande, appuyez sur ◀ ou ▶ pour sélectionner Onglet Param./régl ( ).

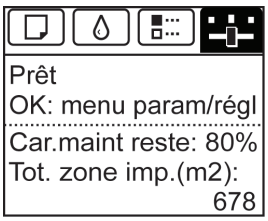

   Remarque
   - Si l' **Écran Sélection d'onglet** n'apparaît pas, appuyez sur le bouton **Menu**.

3. Appuyez sur le bouton **OK**.
   Le **Menu Par./régl.** s'ouvre.

4. Appuyez sur ▲ ou ▼ pour sélectionner **Test impr.**, puis appuyez sur le bouton **OK**.

5. Appuyez sur ▲ ou ▼ pour sélectionner **Impression état**, puis appuyez sur le bouton **OK**.

Vérifier les informations sur le rapport d' **Impression état**.

Le rapport d' **Impression état** contient les informations suivantes :

Canon imagePROGRAF iPFxxxx Status Print	Modèle de l'imprimante

Firm	Version du micrologiciel
Boot	Version de l'amorce ROM
MIT(DBF)	Version du format de la base de données MIT
MIT(DB)	Version de la base de données MIT
S/N	Numéro de série de l'imprimante
Date	Indique quand le rapport d'impression état a été imprimé.

Paper Menu			Informations concernant le papier chargé
	Roll Media Type		
	Cut Sheet Type		
	ManageRemainRoll		
	Keep Paper Type		

Job Menu			Indique la capacité totale du disque dur et la quantité d'espace disponible dans la boîte aux lettres.
	HDD Information		
		Total capacity	
		Box free space	

Set./Adj. Menu				Informations sur les paramètres et le réglage.
	System Setup			Réglages du système de l'imprimante, ainsi que réglages concernant les avertissements et erreurs.
		Sleep Timer		
		Buzzer		
		Contrast Adj.		
		Date Format		
		Language		
		Time Zone		
		Length Unit		
		Detect Mismatch		
		Paper Size Basis		
			Roll Selec-tion 1	
			Roll Selec-tion 2	
		Keep Paper Size		Paramètres actuels relatifs au papier
		TrimEdge Reload		
		Rep.P.head Print		Réglages après qu'un motif de test a été imprimé suite au remplacement de la tête.
		Nozzle Check	Timing	Paramètres de la vérification des buses
			Warning	
		Use RemoteUI		Réglages utilisés par Interf dist
		Output Method		Réglage de la méthode de sortie en cours
		Print After Recv		
		Save: Common Box		
Printer Info				Informations diverses sur l'imprimante.
	Ink Info			Informations liés à l'encre
		MC		Capacité de la Cartouche de maintenance (%)
		C,M,Y,MBK,MBK2,BK		Niveaux d'encre L'encre restante est présentée sur une échelle à cinq ni-veaux.
	System Info			Informations liées au système.
		RAM		RAM totale (RAM du système et tampon d'impression).

	Error Log		Les cinq derniers codes d'erreur.

HEAD LOT NUMBER			Numéro de lot de la Tête d'impression
	LOT		
PARTS STATUS			État de l'utilisation des pièces de remplacement qui nécessitent un service
	COUNTER		
		CR1-5, SP1, PG1, HMa1, MT1, PL1, Mi1,CT1,WF1-2	
COUNTER			État du coupe-papier, support, et autres éléments (indiqué leur niveau d'utilisation)
	CUTTER		
	MEDIA		
		LIFE TTL	
		LIFE ROLL	
		LIFE CUT-SHEET	
	MEDIA 1-7,OTHER		
		NAME	
		TTL	
		ROLL	
		CUTSHEET	
	AFTER INSTALLATION		

DUTY		Compteurs utilisés à des fins de maintenance. Nécessaire lorsqu'un entretien est demandé.
	UNIT:m2	
	UNIT:sq.f	
	UNIT:A4 Sheet	
	UNIT:Letter Sheet	

Impression de rapports de réglage de l'interface

Vous pouvez imprimer un rapport d' **Imp. interface** indiquant les valeurs actuelles des paramètres d'interface de l'imprimante.
Le rapport **Imp. interface** indique les valeurs des paramètres pour TCP/IP, NetWare, ainsi que d'autres paramètres.

Impression des rapports **Imp. interface**

1. Chargez le papier.
   Si vous utilisez des feuilles, chargez du papier de format A4, vous aurez besoin d'au moins trois feuilles.

2. À l' **Écran Sélection d'onglet** du Panneau de commande, appuyez sur ◀ ou ▶ pour sélectionner l' Onglet Param./régl ( ).

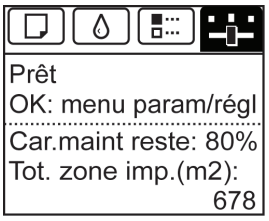

Remarque
- Si l' **Écran Sélection d'onglet** n'apparaît pas, appuyez sur le bouton **Menu**.

3. Appuyez sur le bouton **OK**.
L'écran **Menu Par./régl.** s'ouvre.

4. Appuyez sur ▲ ou ▼ pour sélectionner **Test impr.**, puis appuyez sur le bouton **OK**.

5. Appuyez sur ▲ ou ▼ pour sélectionner **Imp. interface**, puis appuyez sur le bouton **OK**.

Confirmation des informations **Imp. interface**

Le rapport d' **Imp. interface** contient les informations suivantes :

Canon imagePROGRAF iPFxxxx Interface Print	Modèle de l'imprimante

Firm	Version du micrologiciel
Boot	Version de l'amorce ROM
MIT(DBF)	Version du format de la base de données MIT
MIT(DB)	Version de la base de données MIT
S/N	Numéro de série de l'imprimante
Date	Date à laquelle le rapport d'impression des réglages de l'interface a été imprimé.

EOP Timer		Indiquez la période d'expiration du délai avant annulation des travaux d'impression ne pouvant pas être reçus par l'imprimante.
TCP/IPv4	Frame Type	Valeurs des paramètres **IPv4**.
	Use DHCP	
	Use BOOTP	
	Use RARP	
	Enable DNS Dynamic Update	
	Use Zeroconf Function	
	IP Address	
	Subnet Mask	

TCP/IPv4	Gateway Address	Valeurs des paramètres **IPv4**.
	LPD Printing	
	IPP Printing	
	IPP Printer URI	
	RAW Printing	
	Raw Mode Bi-direction	
	FTP Printing	
	Use Discovery	
	Scope	
	Primary DNS Server Address	
	Secondary DNS Server Address	
	DNS Host Name	
	DNS Domain Name	
	MulticastDNS ServiceName	
	SNMPv1	
	SNMPv3	

TCP/IPv6	Use IPv6		Valeurs des paramètres **IPv6**.
	Use DHCPv6	Stateful Address	
		Prefix Length	
		Primary DNS Server Address	
		Secondary DNS Server Address	
	Use a stateless address	Stateless Address 1	
		Prefix Length 1	
		Stateless Address 2	
		Prefix Length 2	
		Stateless Address 3	
		Prefix Length 3	
		Stateless Address 4	
		Prefix Length 4	
		Stateless Address 5	
		Prefix Length 5	

TCP/IPv6	Use a stateless address	Stateless Address 6	Valeurs des paramètres **IPv6**.
		Prefix Length 6	
	Use a link-local Address	Link-Local Address	
		Prefix Length	
	Use a manual address	IP Address	
		Prefix Length	
		Default Router Address	
		Prefix Length	
		Primary DNS Server Address	
		Secondary DNS Server Address	
	Use the same host name and domain name as IPv4	DNS Host Name	
		DNS Domain Name	
	Perform dynamic updating of stateful addresses		
	Dynamically update the stateless address		
	Dynamically update the manual address		

NetWare	Frame Type		Valeurs des paramètres du **NetWare**.
	IPX External Network Number		
	Node Number		
	Print Application		
	Bindery PServer	File Server Name	
		Print Server Name	
		Print Server Password	
		Polling Interval	
	RPrinter	Print Server Name	
		Printer Number	
	NDS PServer	Tree Name	
		Context Name	

NetWare	NDS PServer	Print Server Name	Valeurs des paramètres du **NetWare**.
		Print Server Password	
		Polling Interval	
	NPrinter	Print Server Name	
		Printer Number	
AppleTalk	Phase Type		Valeurs des paramètres **AppleTalk**.
	Name		
	Network Number		
	Zone		
Network Interface	Physical Interface		Valeurs des paramètres de l'interface réseau.
	Transmission Rate		
	MAC Address		
	Auto Detect		
	Communication		
	Ethernet Type		
	Spanning Tree		
	Use the Jumbo Frame Function		

Vérification des instructions au cours du fonctionnement de l'imprimante

Vous pouvez consulter les instructions sur le panneau de commande de l'imprimante lors du chargement du papier, du remplacement des réservoirs d'encre ou lors de l'exécution d'autres opérations.

Comment consulter les instructions

Une fois que vous effectuez une action décrite dans les instructions, l'imprimante détecte l'action et passe à l'écran suivant des instructions.

Au cas où les actions de l'imprimante ne peuvent pas être détectées, les écrans d'instructions sont activés toutes les quatre secondes, et la séquence des opérations s'affiche répétitivement.

Lorsque toutes les actions de la séquence sont terminées, l'écran d'instructions pour l'étape suivante s'affiche.

- **Exemple : remplacement du réservoir d'encre**

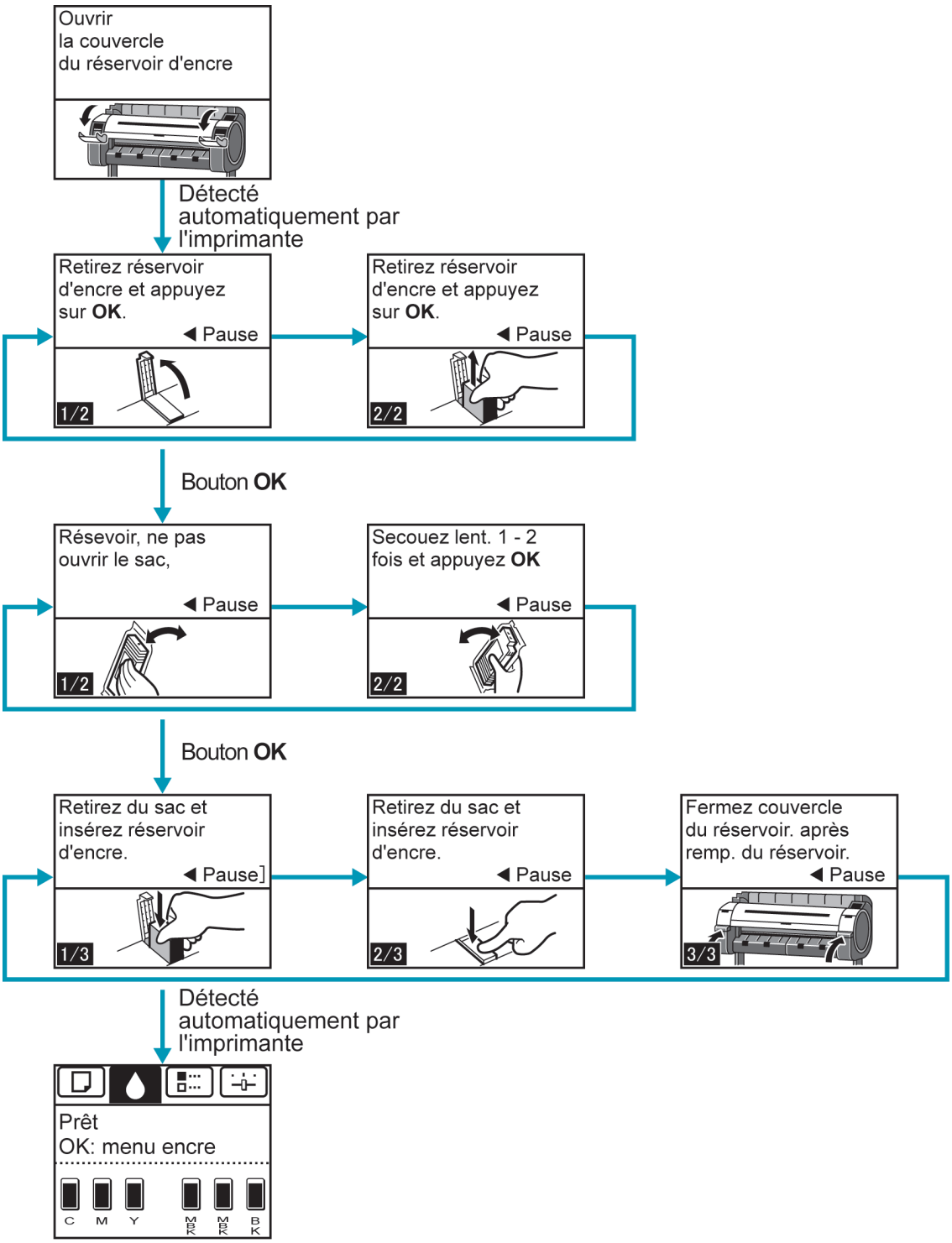

Remarque

- Au cours d'un affichage continu d'instructions, vous pouvez appuyer sur le bouton ◀ pour faire une pause sur l'écran en cours.
  Appuyez sur le bouton ◀ ou ▶ pour afficher l'écran suivant ou précédent. Si vous n'appuyez pas sur le bouton ◀ ou ▶ dans les 30 secondes, l'affichage continu reprend.
  Appuyez sur le bouton **OK** pour afficher l'écran d'instructions pour l'étape suivante.

Disque dur

Opérations du disque dur de l'imprimante 707
Vérifier l'espace libre sur le disque dur 709
Supprimer les données du disque dur de l'imprimante 711

Opérations du disque dur de l'imprimante

Les opérations du disque dur de l'imprimante sont disponibles à partir des programmes et interfaces suivants.

- Pilote d'imprimante
- imagePROGRAF HDI Driver
- imagePROGRAF Free Layout
- Color imageRUNNER Enlargement Copy
- imagePROGRAF Status Monitor
- imagePROGRAF Printmonitor
- Interf dist
- Panneau de commande

Les opérations du disque dur sont disponibles par le biais de chaque interface, comme suit.

Windows		Pilote d'imprimante	image-PROG-RAF Free Layout	image-PROG-RAF Status Monitor	Interf dist	Panneau de commande
		image-PROG-RAF HDI Driver	Color imageRUNNER Enlargement Copy			
Mac OS		Pilote d'imprimante	Color imageRUNNER Enlargement Copy	image-PROG-RAF Printmonitor		
Opération		Disponibilité	Disponibilité	Disponibilité	Disponibilité	Disponibilité
Enregistrement des travaux d'impression	Méthode d'impression	Oui	Oui	Non	Non	Non
	Enregistrer dans la boîte aux lettres	Oui	Non	Oui (*3)	Non	Non
	Imprimer une fois la réception terminée (*1)	Oui (*2)	Oui	Non	Non	Non
	Ne pas enregistrer les travaux d'impression dans la boîte commune	Non	Non	Non	Non	Oui
	Enregistrer les travaux d'impression envoyés depuis des sources autres que le pilote d'imprimante	Non	Non	Non	Non	Oui
Opérations avec les travaux enregistrés	Imprimer les travaux enregistrés	Non	Non	Oui	Oui	Oui

Windows		Pilote d'imprimante	image-PROGRAF Free Layout	image-PROGRAF Status Monitor	Interf dist	Panneau de commande
		image-PROGRAF HDI Driver	Color imageRUNNER Enlargement Copy			
Mac OS		Pilote d'imprimante	Color imageRUNNER Enlargement Copy	image-PROGRAF Printmonitor		
Opération		Disponibilité	Disponibilité	Disponibilité	Disponibilité	Disponibilité
Opérations avec les travaux enregistrés	Supprimer les travaux enregistrés	Non	Non	Oui	Oui	Oui
Gestion de la file d'attente	Afficher la file d'attente	Non	Non	Oui	Oui	Oui
	Supprimer	Non	Non	Oui	Oui	Oui
	Prévider travaux	Non	Non	Oui	Oui	Oui
	Opérations avec les travaux suspendus	Non	Non	Oui	Oui	Oui
Gestion de la boîte aux lettres	Déplacer les travaux enregistrés	Non	Non	Oui	Oui	Non
	Modifier les travaux enregistrés	Non	Non	Oui	Oui	Non
	Modifier les boîtes aux lettres	Non	Non	Oui	Oui	Non
	Imprimer une liste des travaux enregistrés	Non	Non	Non	Non	Oui
	Afficher une liste des travaux enregistrés	Non	Non	Oui	Oui	Oui
Autres opérations	Afficher l'espace disponible sur le disque dur	Non	Non	Oui	Oui	Oui
	Initialiser le disque dur	Non	Non	Non	Non	Oui
	Afficher l'heure d'impression	Non	Non	Oui	Oui	Oui
Afficher les messages d'erreur		Non	Non	Oui	Oui	Oui

*1 : Cette option est disponible en combinaison avec **Imprimer**. Les travaux d'impression sont enregistrés sur le disque dur de l'imprimante avant l'impression.

*2 : Indisponible si l'option imagePROGRAF HDI Driver est utilisée.

*3 : Indisponible sous Mac OS.

Vérifier l'espace libre sur le disque dur

Vérifiez l'espace disponible sur le disque dur de l'imprimante.
Pour réaliser cette opération, allez dans l' Interf dist, imagePROGRAF Status Monitor et imagePROGRAF Printmonitor du Panneau de commande.

Utilisation du Panneau de commande

1. À l' **Écran Sélection d'onglet** du Panneau de commande, appuyez sur ◀ ou ▶ pour sélectionner l' Onglet Travail ( ).

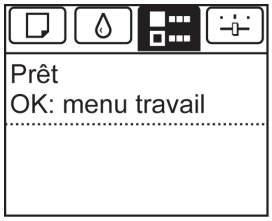

> **Remarque**
> - Si l' **Écran Sélection d'onglet** n'apparaît pas, appuyez sur le bouton **Menu**.

2. Appuyez sur le bouton **OK**.
   Le **Menu Tâches** s'ouvre.

3. Appuyez sur ▲ ou ▼ pour sélectionner **HDD info**, puis appuyez sur le bouton **OK**.

Utilisation de l' Interf dist

Sélectionnez **Travail en stock** dans Gestion tâches pour afficher la liste de boîtes. Sur la page **Travail en stock**, l'espace libre du disque dur s'affiche dans le coin supérieur droit lorsque les boîtes sont répertoriées.

Pour plus de détails, reportez-vous au fichier d'aide de l' Interf dist.

Utilisation de imagePROGRAF Status Monitor

La feuille **Disque dur** montre l'espace libre du disque dur.

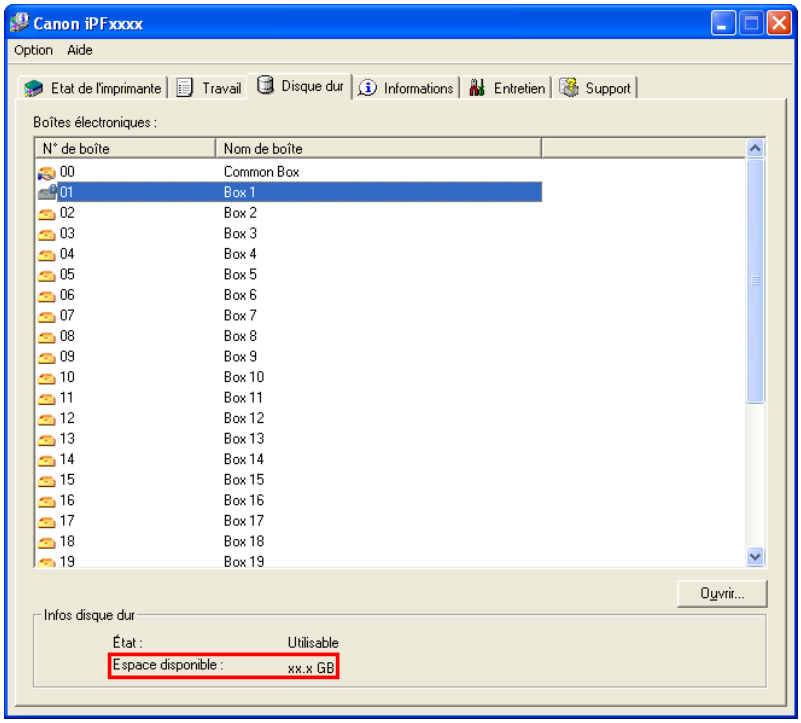

Pour plus de détails, reportez-vous au fichier d'aide de imagePROGRAF Status Monitor.

Utilisation de imagePROGRAF Printmonitor

Le panneau **Disque dur** montre l'espace libre du disque dur.

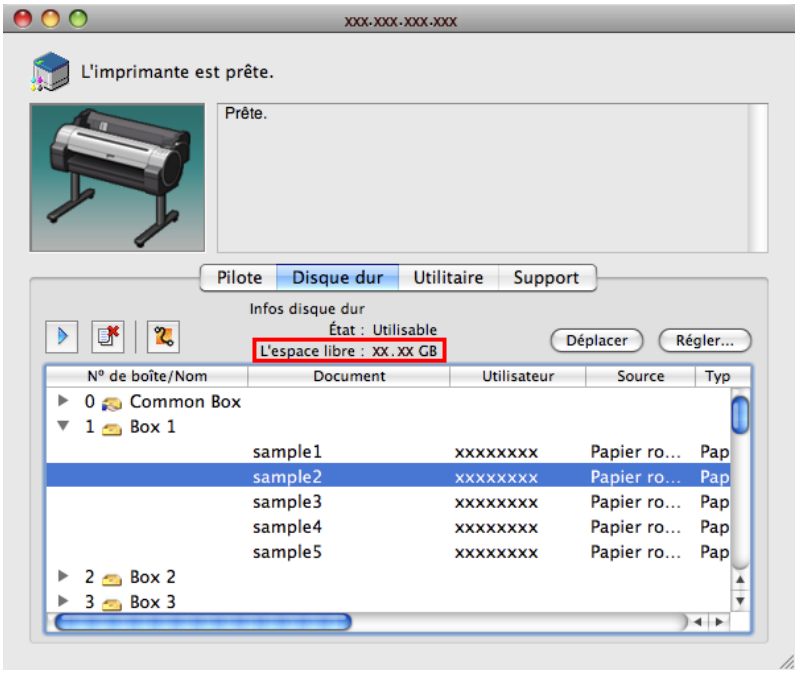

Pour plus de détails, consultez le fichier d'aide de imagePROGRAF Printmonitor.

Supprimer les données du disque dur de l'imprimante

Lorsque vous effacez toutes les données du disque dur, choisissez parmi les trois options suivantes.
Cette opération ne peut qu'être réalisée dans le Panneau de commande.

Méthode de suppression	Détails
Haut débit	Supprime les données de gestion des fichiers des travaux d'impression stockés sur le disque dur de l'imprimante. Sélectionnez cette méthode pour supprimer assez rapidement les données. Supprime uniquement les données de gestion des fichiers, les travaux d'impression ne sont pas supprimés. Notez qu'il est possible de lire ces données à l'aide d'un logiciel de récupération des données commerciales.
Ht débit sécuris	Ecrase tout le disque dur à l'aide de données aléatoires. Aucune vérification n'est effectuée pour vérifier si les données ont été correctement écrites. Sélectionnez cette méthode pour supprimer les données hautement confidentielles. Notez qu'il est possible de lire les données écrasées à l'aide d'un outil de récupération des données spécialisées.
Sécurisé	Ecrase tout le disque dur à l'aide de données 00, FF et de données aléatoires (une fois chacune). Une vérification est effectuée pour vérifier si les données ont été correctement écrites. Sélectionnez cette méthode pour supprimer les données très confidentielles. Il est presque impossible de récupérer les données écrasées. Est conforme à la norme américaine DoD5220.22-M. Département de la défense.

Remarque
- Pour empêcher la récupération des données de manière plus sûre, nous vous recommandons une destruction physique ou magnétique du disque dur. Dans ce cas, vous ne pouvez plus utiliser le disque dur.
- **Eff. données HDD** n'est pas disponible s'il y a une file d'attente de travaux.
  De plus, les travaux d'impression ne sont pas traités pendant l'exécution d' **Eff. données HDD**.

1. À l' **Écran Sélection d'onglet** du Panneau de commande, appuyez sur ◀ ou ▶ pour sélectionner l' Onglet Param./régl ( ).

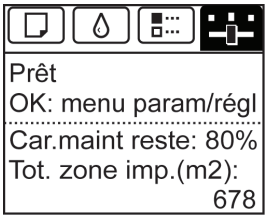

Remarque
- Si l' **Écran Sélection d'onglet** n'est pas affiché, appuyez sur le bouton **Menu**.

2. Appuyez sur le bouton **OK**.
   Le **Menu Par./régl.** s'ouvre.

3. Appuyez sur ▲ ou ▼ pour sélectionner **Réglage système**, puis appuyez sur le bouton **OK**.

4. Appuyez sur ▲ ou ▼ pour sélectionner **Eff. données HDD**, puis appuyez sur le bouton **OK**.

5. Appuyez sur ▲ ou ▼ pour sélectionner **Haut débit**, **Ht débit sécuris**, ou **Sécurisé**, puis appuyez sur le bouton **OK** pour afficher l'écran de confirmation.

Remarque

- Si un mot de passe a été configuré sur l'imprimante, l'écran **MdP Administrateur** s'affiche. Dans ce cas, saisissez le mot de passe et appuyez sur le bouton **OK** pour passer à l'étape suivante.
- En ce qui concerne le temps nécessaire à la suppression, vérifiez-le sur le Panneau de commande. Cependant, lorsque **Haut débit** est sélectionné, ceci se termine en quelques secondes.

6. Appuyez sur le bouton **OK** pour démarrer la suppression.
Une fois le disque dur de l'imprimante effacé, cette dernière redémarre automatiquement.

Accessoires en option

Ensemble du Support de rouleau 713
Stand/socle 714

Ensemble du Support de rouleau

Chargez un rouleau sur le support de rouleau puis chargez le support dans l'imprimante. Le Support du rouleau dans l' Roll Holder Set RH2-33 (Support de rouleau RH2-33) sert aux tubes de papier de 2 et 3 pouces. Utilisez la fixation correcte du tube spécifique. (Voir "Fixation du support du rouleau sur un rouleau de papier.") →P.598

- Roll Holder Set RH2-33 (Support de rouleau RH2-33)
  - Support du rouleau (pour les tubes de 2 ou 3 pouces)

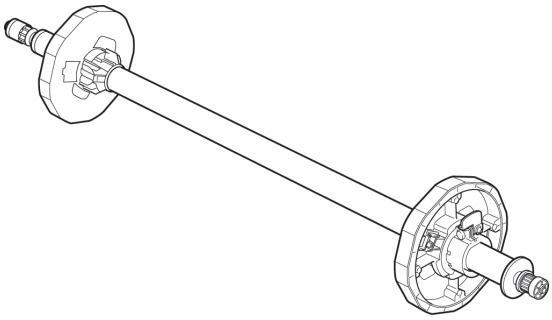

  - Fixations

Utiliser la fixation du tube à papier de 2 pouces	Utiliser la fixation du tube à papier de 3 pouces	
Fixation du tube à papier de 2 pouces 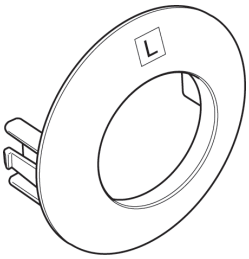	Fixation du tube à papier de 3 pouces L 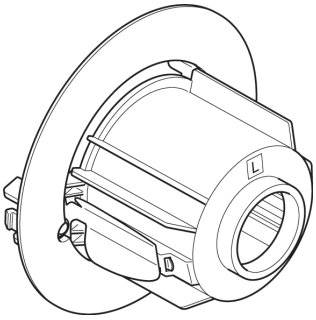	Fixation du tube à papier de 3 pouces R 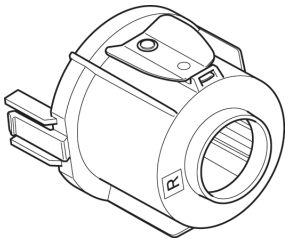

Stand/socle

L'imprimante peut être montée sur le Stand/socle suivant. Lorsque vous utilisez un Stand/socle en option, vous pouvez stocker les documents imprimés sur des rouleaux.

- Socle de l'imprimante ST-26

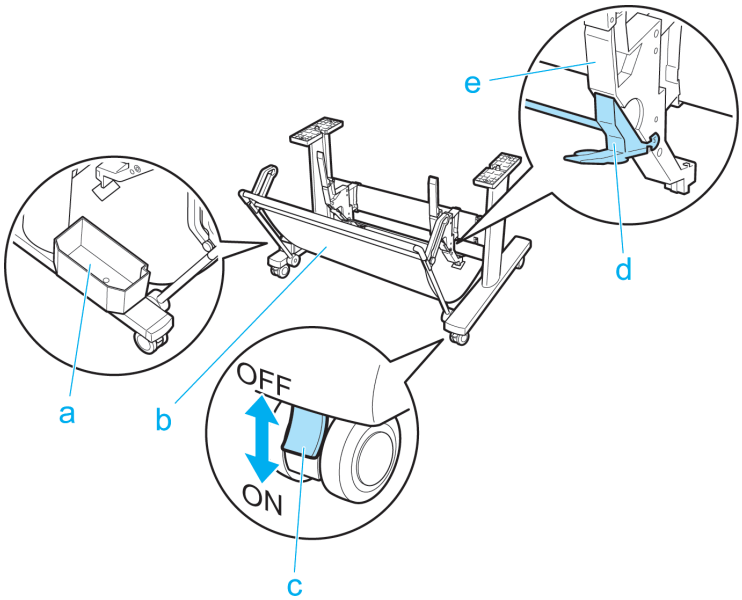

a. Poche accessoire

Stocke les accessoires de l'imprimante.

b. Bac de sortie

Les documents imprimés sont éjectés dans le plateau de sortie.

c. Roulette de verrouillage

Verrouillez les roulettes pour les immobiliser.

Avant de déplacer l'imprimante, déverrouillez toujours les quatre roulettes. Déplacer l'imprimante alors que les roulettes sont verrouillées peut endommager les roulettes ou le revêtement de sol.

d. Butée réglable

Tirez dessus pour utiliser la bac de sortie en position étendue.

e. Guide-papier

Guide les documents imprimés dans le bac de sortie.

Remarque

- Le Stand/socle est généralement livré sous forme d'accessoire en option, mais il peut être fourni comme accessoire standard dans certaines régions de vente.

Spécifications de l'imprimante

Spécifications 715
Zone d'impression 718

Spécifications

Important
- Les valeurs suivantes peuvent varier en fonction de l'environnement d'exploitation.

Imprimante

Alimentation		100–120 V AC (50/60 Hz), 220–240 V AC (50/60 Hz)
Consommation	Lors du fonctionnement	140 W max.
	Mode Veille	100–120 V: 5 W max. 220–240 V : 6 W max.
	Off	1 W max. (*1 →P.715)
Bruit en fonctionnement (*2 →P.715)	Pendant le fonctionnement (niveau de pression sonore/LWAd)	Environ 47 dB (A) (6,4 bels)
	En attente	35 dB (A) max.
Conditions environnementales	Température	15–30°C
	Humidité	10–80%, sans condensation
Dimensions (L × P × H)	Imprimante seulement	997×698×507 mm
	Avec Stand/socle (avec Bac de sortie ouvert)	997×870×1.062 mm
Poids (Sans inclure Tête d'impression ou réservoirs d'encre)	Imprimante seulement	Environ. 43,6 kg
	Avec Stand/socle	Environ. 53,9 kg
Espace nécessaire à l'installation (L × P × H)	Imprimante seulement	1.397×1.308×807 mm
	Avec Stand/socle (avec Bac de sortie ouvert)	1.397×1.470×1.362 mm
Normes applicables		Programme international Energy Star, Loi sur la promotion de l'achat vert,Eco Mark, GPN, RoHS, Déclaration ECO, WEEE, directives présidentielles américaines

*1: L'imprimante consomme une faible quantité d'énergie même quand elle est éteinte. Pour arrêter complètement la consommation d'énergie, éteignez l'imprimante et débranchez le cordon d'alimentation.

*2: Calcul basé sur la norme ISO 7779. Conditions de fonctionnement : sur la feuille **Principal** du pilote d'imprimante, **Type papier** > Papier ordinaire, **Paramètres avancés** > **Priorité d'impression** > **Dessin au trait/Texte** et **Qualité imp.** > **Standard**.

Performances d'impression

Méthode d'impression	Bulle d'encre
Résolution maximum	2400 dpi horizontalement (*1 →P.716) × 1200 dpi verticalement
Tête d'impression	PF-04

Nombre de buses	MBK : 5.120; Autres : 2.560 chaque couleur

*1: imprime avec un pas de masque d'au moins 1/2400 pouces entre chaque gouttelette d'encre.

Interface

USB 2.0 (*1 →P.716)	Format	Port interne
	Mode	Vitesse maximum (12 Mbps), vitesse rapide (480 Mbps), transfert en masse
	Connecteur	Série B (4 broches)
Ethernet	Format	Port interne
	Spécifications	IEEE 802.3 10Base-T, IEEE 802.3u 100Base-TX/Négociation automatique, IEEE 802.3ab1000Base-T/Négociation automatique, IEEE 802.3x Full Duplex
	Protocoles	IPX/SPX (Netware 4.2, 5.1, 6.0), SNMP, TCP/IP(IPv4/IPv6), AppleTalk, HTTP

*1: L'utilisation en mode USB 2.0 Haute vitesse requiert l'environnement suivant :

- Ordinateur : compatible à l'USB 2.0 haute vitesse
- Système d'exploitation : Windows 7/Windows Vista/Windows Server 2008/Windows Server 2003/Windows XP/Windows 2000 ou Mac OS X ver. 10.3.9 ou ultérieure
- Pilote USB 2.0 : pilote USB 2.0 de Microsoft (disponible via Windows Update ou Service Pack).
- Câble USB : câble certifié USB 2.0

Encre

Réservoir d'encre	Réservoir d'encre MBK (Encre noire matte, ou encre noire pour papier mat)	Encre pigment	PFI-102MBK
	Réservoir d'encre BK (Encre noire)	Encre teinture	PFI-102BK
	Réservoir d'encre C (Encre cyan)	Encre teinture	PFI-102C
	Réservoir d'encre M (Encre magenta)	Encre teinture	PFI-104M
	Réservoir d'encre Y (Encre jaune)	Encre teinture	PFI-102Y
Capacité			130 ml par couleur (*1 →P.716)

*1: Les Réservoirs d'encre de démarrage contiennent 90 ml chacun.

Papier

Pour plus d'informations sur les types de papier pris en charge par l'imprimante, reportez-vous au Guide de référence sur papier. (Voir "Types de papier.") →P.593

Largeur du papier	Rouleaux	254,0–609,6 mm
	Feuilles	203,2–609,6 mm
Longueur d'une page	Rouleaux	203.2(*1 →P.717)-18,000 mm
	Feuilles	279,4–1,600 mm
Epaisseur	Rouleaux	0,07–0,8 mm

Epaisseur	Feuilles	0,07–0,8 mm
Format papier	Largeur du rouleau	**Rouleau 24 pouces (609,6mm)**, **Rouleau ISO A1/A2 (594,0mm)**, **Rouleau JIS B2/B3 (515,0mm)**, **Rouleau 17 pouces (431,8mm)**, **Rouleau ISO A2/A3 (420,0mm)**, **Rouleau 16 pouces (406,4mm)**, **Rouleau 14 pouces (355,6mm)**, **Rouleau 300mm (300,0mm)**, **Rouleau ISO A3/A4 (297,0mm)**, **Rouleau JIS B4 (257,0mm)**, et **Rouleau 10 pouces (254,0mm)**
	Feuilles	**ISO A1**, **ISO A2+**, **ISO A2**, **ISO A3+**, **ISO A3**, **ISO A4**, **ISO B2**, **ISO B3**, **ISO B4**, **JIS B2**, **JIS B3**, **JIS B4**, **22"x34"(ANSI D)**, **17"x22"(ANSI C)**, **13"x19" (Super B)**, **11"x17" (Ledger)**, **Legal (8.5"x14")**, **Letter (8.5"x11")**, **24"x36" (ARCH D)**, **18"x24" (ARCH C)**, **12"x18" (ARCH B)**, **9"x12" (ARCH A)**, **DIN C2**, **DIN C3**, **DIN C4**, **20"x24"**, **18"x22"**, **14"x17"**, **12"x16"**, **10"x12"**, **10"x15"**, **US Photo 16"x20"**, **Poster 20"x30"**, **13"x22"**, et **Poster 300x900mm**
Zone d'impression	Format normal	Zone imprimable • Rouleaux 3 mm à partir de chaque côté • Feuilles 3 mm à partir du haut, 23 mm à partir du bas et 3 mm à partir des côtés gauche et droit Pour plus d'informations sur la zone d'impression recommandée, voir "Zone d'impression." →P.718
	Impression à bord perdu (*2 →P.717)	Zone imprimable (rouleaux) 0 mm à partir du haut, 0 à partir du bas et 0 mm à partir des côtés gauche et droit
Largeurs supportées pour l'impression à bord perdu		**Rouleau 24 pouces (609,6mm)**, **Rouleau ISO A1/A2 (594,0mm)**, **Rouleau JIS B2/B3 (515,0mm)**, **Rouleau 17 pouces (431,8mm)**, **Rouleau ISO A2/A3 (420,0mm)**, **Rouleau 14 pouces (355,6mm)**, **Rouleau 300mm (300,0mm)**, **Rouleau ISO A3/A4 (297,0mm)**, **Rouleau JIS B4 (257,0mm)**, et **Rouleau 10 pouces (254,0mm)**

*1: Lors de l'alimentation du papier, utilisez un rouleau de 1000 mm ou plus long.

*2: L'impression ne sera peut-être pas possible dans certains cas, selon le type et le format du papier.

Disque dur

Capacité du disque dur	160 Go	
	Boîtes aux lettres personnelles (Zone de stockage permanent)	92 Go
Capacité de stockage du travail d'impression	Boîte commune	100 travaux
	Boîtes personnelles	100 travaux

Capacité du bac de sortie, en feuilles

Position normale	1
Position étendue (*1 →P.717)	20

*1 : Pour plus d'informations sur les types de papier avec lesquels vous pouvez utiliser le bac en Position étendue, consultez le Guide de référence sur papier. (Voir "Types de papier.") →P.593

Options

Ensemble du support de rouleau	RH2-26
Stand/socle	ST-26

Zone d'impression

Une marge nécessaire à l'imprimante est ajoutée au format du papier chargé dans l'imprimante. Mis à part pour l'impression à bord perdu, la zone réelle d'impression correspond au format du papier moins l'espace pour cette marge.

Remarque

- Zone imprimable : Zone qui peut être imprimée.
- Il n'y a pas de marge (c'est-à-dire une marge de 0 mm) lors d'une impression à bord perdu sur rouleau.
- Zone d'impression recommandée : L'impression dans cette zone est recommendée.
- Pour imprimer de sorte que votre original corresponde exactement à la zone d'impression, utilisez un papier au format surdimensionné qui inclut la marge exigée. (Voir "Impression sur du papier surdimensionné.") →P.81

	Marges de la zone imprimable			Marges de la zone d'impression recommandée		
	Bordure supérieure	Bordure inférieure	Côtés	Bordure supérieure	Bordure inférieure	Côtés
Feuilles	3 mm	23 mm	3 mm	20 mm	23 mm	5 mm
Rouleaux	0/3 mm	0/3 mm	0/3 mm	20 mm	5 mm	5 mm

Feuilles

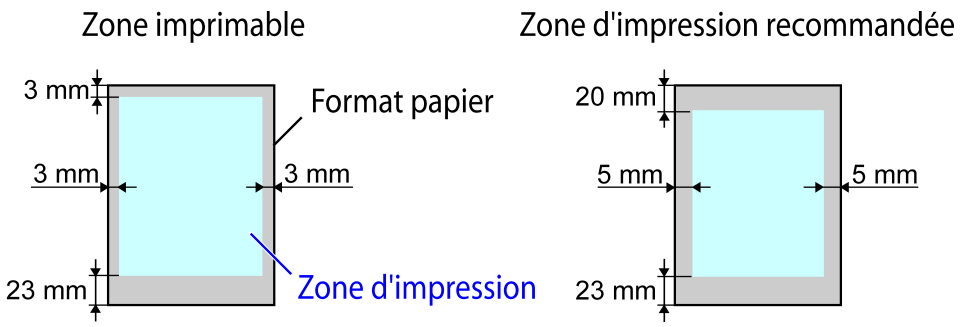

- Zone imprimable

  Une marge de 3 mm à partir du haut, 23 mm à partir du bas et 3 mm à partir des côtés gauche et droit est nécessaire.

- Zone d'impression recommandée

  Une marge de 20 mm à partir du haut, 23 mm à partir du bas et 5 mm à partir des côtés gauche et droit est nécessaire.

Rouleaux

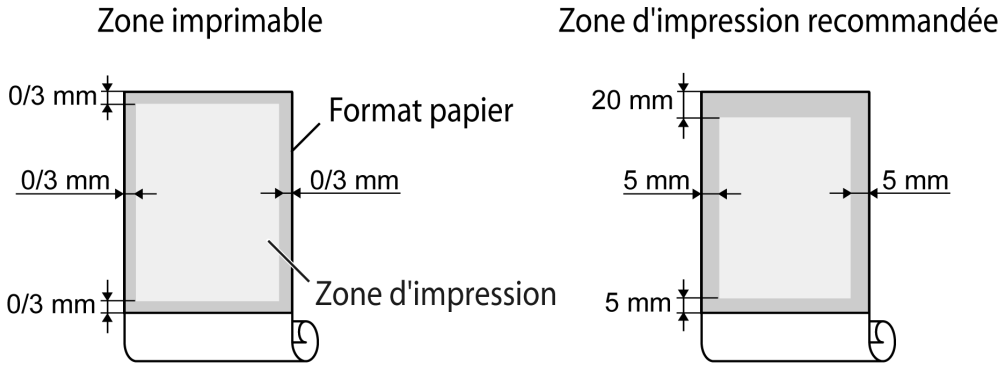

- Zone imprimable

  Une marge de 3 mm de tous les côtés est nécessaire. Lors de l'impression à bord perdu, la marge de tous les côtés est de 0 mm. Pour plus d'informations sur les papiers compatibles avec l'impression à bord perdu, consultez le Guide de référence sur papier. (Voir "Types de papier.") →P.593

- Zone d'impression recommandée

  Une marge de 20 mm à partir du haut, 5 mm à partir du bas et 5 mm à partir des côtés gauche et droit est nécessaire.

Paramètres réseau

Paramètres réseau 721
Paramètres réseau (Windows) 736
Paramètres réseau (Mac OS X) 747

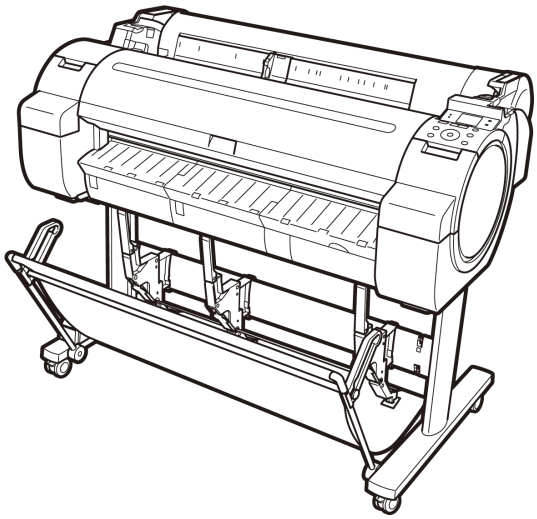

Paramètres réseau

Environnement réseau 721
Configuration de l'adresse IP sur l'imprimante 724
Configurer l'adresse IP en utilisant le panneau de commande de l'imprimante 724
Configuration de l'adresse IP via les commandes ARP et PING 725
Configurer les paramètres de réseau TCP/IPv6 727
Utilisation de l'Interf dist 727
Configurer les paramètres réseau TCP/IP de l'imprimante 728
Indiquer les informations relatives à l'imprimante 731
Configurer manuellement le mode de communication 732
Notification par courrier électronique lorsque l'impression est terminée ou une erreur s'est produite 734
Initialiser les paramètres du réseau 734

Environnement réseau

Configuration du système

La configuration du système, qui dépend de votre réseau, est la suivante :

- Impression via un réseau TCP/IP (si vous utilisez IPv4)
  - Systèmes d'exploitation compatibles
    - Windows 2000 (Professionnel ou Serveur)
    - Windows XP (Édition Familiale ou Professionnel)
    - Windows Server 2003 (Édition Standard)
    - Windows Vista (Home Basic/Business/Ultimate)
    - Windows Server 2008 (Édition Standard ou édition Entreprise)
    - Windows 7
    - Windows XP Professional x64 Edition
    - Windows Server 2003 x64 Edition
    - Windows Vista x64
    - Windows Server 2008 x64
    - Windows 7 x64
    - Mac OS X 10.2.8 ou toute version ultérieure
    - Unix (Solaris 9)
    - Unix (Red Hat 9)
  - Ordinateur compatible
    - Ordinateur fonctionnant sous l'un des systèmes d'exploitation mentionnés ci-dessus
- Impression via un réseau TCP/IP (si vous utilisez IPv6)
  - Systèmes d'exploitation compatibles
    - Windows Vista (Home Basic/Business/Ultimate)
    - Windows Server 2008 (Édition Standard ou édition Entreprise)
    - Windows 7
    - Windows Vista x64
    - Windows Server 2008 x64

- Windows 7 x64
- Mac OS X 10.3.9 ou toute version ultérieure

Remarque
- Lorsque vous utilisez IPv6, vous devez le définir sur le Panneau de commande ou dans l' Interf dist. Pour obtenir des instructions, voir "Configurer les paramètres de réseau TCP/IPv6." →P.727 ou voir "Configurer les paramètres réseau TCP/IP de l'imprimante." →P.728
- Le pilote d'imprimante imagePROGRAF est pris en charge sous Mac OS X 10.3.9 ou toute version ultérieure.
- Le pilote d'imprimante imagePROGRAF n'est pas compatible avec Unix.

- Impression via un réseau AppleTalk
  - Systèmes d'exploitation compatibles
    - Sous Mac OS X 10.2.8–10.4
  - Ordinateur compatible
    - Ordinateur fonctionnant sous l'un des systèmes d'exploitation mentionnés ci-dessus

Remarque
- L'imprimante ne peut pas être utilisée via un réseau LocalTalk.
- Compatible avec la phase EtherTalk 2.
- Le pilote d'imprimante imagePROGRAF n'est pas compatible avec AppleTalk.

- Impression via un réseau NetWare
  - Serveurs compatibles
    - Novell NetWare 4.2/5.1/6.0
  - Clients compatibles
    - Windows 2000 (Professionnel ou Serveur)
    - Windows XP (Professionnel)
  - Ordinateur compatible
    - Ordinateur fonctionnant sous l'un des systèmes d'exploitation mentionnés ci-dessus

Remarque
- Sous NetWare 6.0, iPrint n'est pas pris en charge.

Environnement réseau

Après avoir confirmé le type d'environnement réseau auquel vous allez connecter l'imprimante, configurez si nécessaire l'imprimante et les ordinateurs.

- Exemple de réseau Windows

Sous les réseaux Windows, imprimez via TCP/IP.

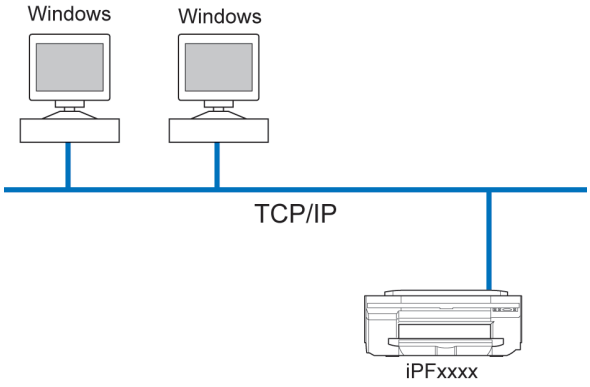

Remarque
- NetBIOS n'est pas pris en charge.

- Exemple de réseau Macintosh

Sous les réseaux Macintosh, imprimez via AppleTalk (EtherTalk) ou TCP/IP, en utilisant les fonctions Bonjour (Zeroconf).

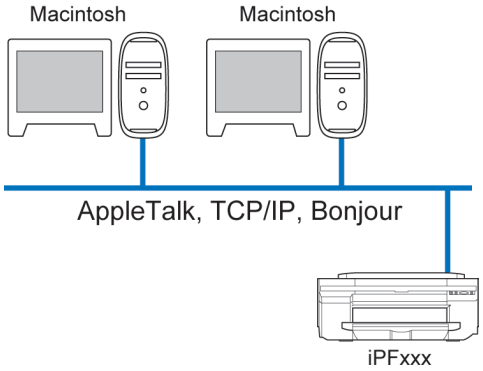

Remarque
- Le pilote d'imprimante imagePROGRAF n'est pas compatible avec AppleTalk.

- Exemple de réseau NetWare

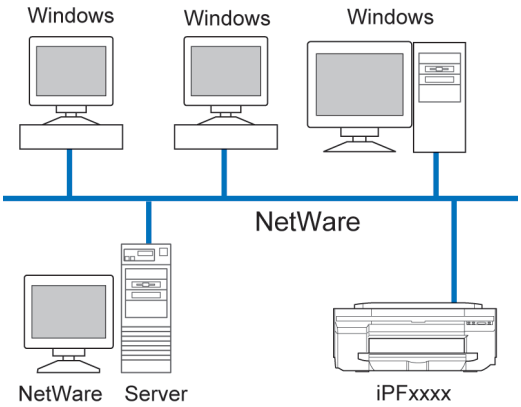

Remarque
- Même si un serveur NetWare est installé dans votre environnement réseau, vous pouvez l'utiliser en même temps que le réseau TCP/IP ou le réseau AppleTalk. Dans ce cas, renseignez les paramètres de chaque protocole que vous utiliserez.

Configuration de l'adresse IP sur l'imprimante

Vous devez configurer l'adresse IP de l'imprimante avant de l'utiliser sur un réseau TCP/IP.
L'adresse IP de l'imprimante est automatiquement configurée lorsque vous installez le pilote d'imprimante selon les instructions du Guide de configuration.
Si l'adresse IP est changée ou si vous utilisez l'imprimante comme imprimante réseau pour la première fois, configurez l'adresse IP en utilisant imagePROGRAF Device Setup Utility, le Panneau de commande de l'imprimante, ou les commandes ARP et PING. Consultez les rubriques suivantes pour obtenir des détails sur la configuration de l'adresse IP.

- Configuration de l'adresse IP via imagePROGRAF Device Setup Utility →P.386 (sous Windows)
- Configurer l'adresse IP en utilisant le panneau de commande de l'imprimante →P.724
- Configuration de l'adresse IP via les commandes ARP et PING →P.725

Important
- Si vous utilisez un serveur DHCP pour assigner automatiquement l'adresse IP de l'imprimante, il se peut que l'impression ne soit plus possible après avoir éteint ou allumé l'imprimante. C'est parce que l'adresse IP qui a été précédemment assignée est différente. Ainsi, quand vous utilisez les fonctions du serveur DHCP, consultez votre administrateur réseau et configurez les paramètres selon une des procédures suivantes.
  - Configurer le paramètre pour une mise à jour DNS dynamique
    A Interf dist, activez les paramètres **Activer mise à jour dynamique du DNS**. (Voir "Configurer les paramètres réseau TCP/IP de l'imprimante.") →P.728
  - Configurer le paramètre pour assigner la même adresse IP au démarrage de l'imprimante

Remarque
- Nous vous recommandons de configurer l'adresse IP de l'imprimante même si vous utilisez l'imprimante sur un réseau autre qu'un réseau TCP/IP. La configuration de l'adresse IP de l'imprimante vous permet d'utiliser l' Interf dist pour configurer les paramètres du réseau et gérer l'imprimante avec un navigateur Web.
  Pour en savoir plus sur l' Interf dist, voir "Utilisation de l'Interf dist." →P.727

Configurer l'adresse IP en utilisant le panneau de commande de l'imprimante

Cette rubrique décrit la configuration de l'adresse IP de l'imprimante sur le Panneau de commande.

1. À l' **Écran Sélection d'onglet** du Panneau de commande, appuyez sur ◀ ou ▶ pour sélectionner l' Onglet Param./régl ( ).

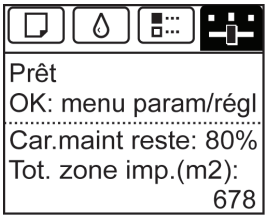

Remarque
- Si l' **Écran Sélection d'onglet** n'apparaît pas, appuyez sur le bouton **Menu**.

2. Appuyez sur le bouton **OK**.
   Le **Menu Par./régl.** s'ouvre.

3. Appuyez sur ▲ ou ▼ pour sélectionner **Régl. Interface**, puis appuyez sur le bouton **OK**.

4. Appuyez sur ▲ ou ▼ pour sélectionner **TCP/IP**, puis appuyez sur le bouton **OK**.

5. Appuyez sur ▲ ou ▼ pour sélectionner **IPv4**, puis appuyez sur le bouton **OK**.

6. Appuyez sur ▲ ou ▼ pour sélectionner **Param. IPv4**, puis appuyez sur le bouton **OK**.

7. Appuyez sur ▲ ou ▼ pour sélectionner l' **Adresse IP**, puis appuyez sur le bouton **OK**.

8. Après avoir appuyé sur ◀ ou ▶ pour sélectionner le champ d'entrée, vous pouvez réaliser des saisies numériques.

9. Appuyez sur le bouton ▲ ou ▼ pour saisir une valeur.

Remarque
- Chaque pression sur le bouton ▲ permet de monter la valeur de 1. La valeur maximale est 9, et, une fois atteinte le compteur revient à 0.
- Chaque pression sur le bouton ▼ diminue la valeur de 1. La valeur minimum est de 0. Le nombre 9 s'affiche ensuite.
- Maintenez le bouton ▲ ou ▼ enfoncé pour augmenter ou réduire la valeur en continu.
- Veillez à ce que l'adresse IP que vous saisissez pour l'imprimante n'est pas la même qu'aucune adresse IP d'ordinateur de votre réseau.

10. Répétez les étapes 8 et 9 pour terminer la configuration, puis appuyez sur le bouton **OK**.

11. Appuyez sur le bouton **Menu**.
Si vous avez modifié les paramètres, un message de confirmation s'affiche. Appuyez sur ▲ ou ▼ pour sélectionner **Oui**, puis appuyez sur le bouton **OK**.

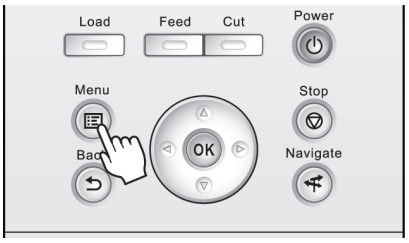

Important
- N'oubliez pas de suivre l'étape 11. Cela permet d'activer les valeurs saisies.
- Vous pouvez aussi indiquer le masque de sous-réseau et la passerelle par défaut sur le Panneau de commande.

Remarque
- Si un message d'erreur s'affiche, vérifiez les paramètres et corrigez les valeurs incorrectes.

Configuration de l'adresse IP via les commandes ARP et PING

Cette rubrique décrit la configuration de l'adresse IP via les commandes ARP et PING.

Pour utiliser les commandes ARP et PING, vous devrez connaître l'adresse MAC de l'imprimante. Vous pouvez vérifier l'adresse MAC sur le Panneau de commande.

1. Vérifiez l'adresse MAC de l'imprimante.
Vous pouvez vérifier l'adresse MAC sur le Panneau de commande comme suit :

1. À l' **Écran Sélection d'onglet** du Panneau de commande, appuyez sur ◀ ou ▶ pour sélectionner l' Onglet Param./régl ( ).

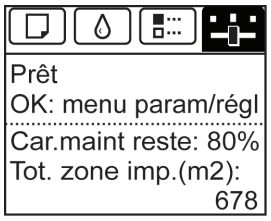

2. Appuyez sur le bouton **OK**.
L'écran **Menu Par./régl.** s'ouvre.

3. Appuyez sur ▲ ou ▼ pour sélectionner **Régl. Interface**, puis appuyez sur le bouton **OK**.

4. Appuyez sur ▲ ou ▼ pour sélectionner **Ethernet Driver**, puis appuyez sur le bouton **OK**.

5. Appuyez sur ▲ ou ▼ pour sélectionner l' **Adresse MAC**, puis appuyez sur le bouton **OK**.

Remarque
- Si l' **Écran Sélection d'onglet** n'apparaît pas, appuyez sur le bouton **Menu**.
- Pour connaître l'adresse MAC, vous pouvez imprimer un rapport de réglage de l'interface.
(Voir "Impression de rapports de réglage de l'interface.") →P.701

2. Sous Windows, ouvrez une invite de commande et sous Mac OS X, lancez le terminal.

3. Exécutez la commande suivante pour ajouter des entrées au tableau ARP pour gérer des adresses IP et les adresses MAC correspondantes.
arp -s [Adresse IP] [adresse MAC de l'imprimante que vous avez vérifiée]
Exemple : arp -s xxx.xxx.xxx.xxx 00-1E-8F-xx-xx-xx

Remarque
- En utilisant le Terminal sous Mac OS X, saisissez la commande arp au format arp -s xxx.xxx.xxx.xxx 00:1E:8F:xx:xx:xx. Pour plus de détails, référez-vous au fichier d'aide pour la ligne de commande.

4. Exécutez la commande ci-dessous pour envoyer l'adresse IP à l'imprimante et la configurer
ping [adresse IP indiquée dans la commande ARP] -l 479
Exemple : ping xxx.xxx.xxx.xxx -l 479

Remarque
- Dans **-l**, le *l* est la lettre *l*.
- En utilisant le Terminal sous Mac OS X, saisissez la commande ping au format ping -s 479 xxx.xxx.xxx.xxx. Pour plus de détails, référez-vous au fichier d'aide pour la ligne de commande.

Remarque
- Le masque de sous-réseau et la passerelle par défaut sont réglés sur 0.0.0.0. Utilisez l' Interf dist pour faire correspondre le masque de sous-réseau et la passerelle par défaut aux paramètres de votre réseau. Pour en savoir plus sur l' Interf dist, voir "Utilisation de l'Interf dist." →P.727

Configurer les paramètres de réseau TCP/IPv6

Si vous imprimez sur un réseau TCP/IPv6, vous devez configurer les paramètres de réseau TCP/IPv6 sur le Panneau de commande.
Suivez les étapes ci-dessous pour configurer les paramètres réseau TCP/IPv6.

1. À l' **Écran Sélection d'onglet** du Panneau de commande, appuyez sur ◀ ou ▶ pour sélectionner l' Onglet Param./régl ( ).

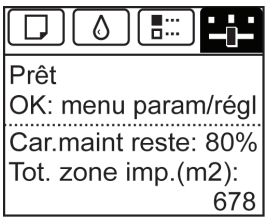

> **Remarque**
> - Si l' **Écran Sélection d'onglet** n'apparaît pas, appuyez sur le bouton **Menu**.

2. Appuyez sur le bouton **OK**.
   L'écran **Menu Par./régl.** s'ouvre.

3. Appuyez sur ▲ ou ▼ pour sélectionner **Régl. Interface**, puis appuyez sur le bouton **OK**.

4. Appuyez sur ▲ ou ▼ pour sélectionner **TCP/IP**, puis appuyez sur le bouton **OK**.

5. Appuyez sur ▲ ou ▼ pour sélectionner **IPv6**, puis appuyez sur le bouton **OK**.

6. Appuyez sur ▲ ou ▼ pour sélectionner **Support IPv6**, puis appuyez sur le bouton **OK**.

7. Appuyez sur ▲ ou ▼ pour sélectionner **On**, puis appuyez sur le bouton **OK**.

> **Important**
> - Une fois que vous avez réglé **Support IPv6** sur **On**, le paramètre **Adres.sanparIPv6** entre en vigueur.
> - Vous pouvez également configurer **Adres.sanparIPv6** et **DHCPv6** à partir du Panneau de commande de l'imprimante.

Utilisation de l'Interf dist

Saisissez l'adresse IP de l'imprimante dans un navigateur Web pour afficher la page de l' Interf dist. Après avoir ouvert une session sur la page Interf dist, vous pouvez consulter et modifier l'état de l'imprimante, imprimer des travaux et configurer les paramètres du réseau.
Pour accéder à Interf dist, démarrez le navigateur Web et saisissez l'adresse URL suivante dans la boîte **Emplacement** ou **Adresse** pour afficher la page Interf dist.
http://adresse IP ou nom de l'imprimante/
Exemple : http://xxx.xxx.xxx.xxx/

Pour en savoir plus sur la configuration des paramètres de l'imprimante pour les réseaux, reportez-vous aux rubriques suivantes.

- Configurer les paramètres réseau TCP/IP de l'imprimante →P.728
- Configurer les paramètres réseau AppleTalk de l'imprimante →P.747
- Configurer les paramètres réseau NetWare de l'imprimante →P.737

- Indiquer les informations relatives à l'imprimante →P.731

Remarque
- L' Interf dist offre aussi de nombreuses fonctionnalités. Vous pouvez afficher les niveaux d'encre, consulter les messages d'erreur et d'autres informations relatives à l'état et annuler des travaux d'impression.
- L'écran en anglais s'affiche par défaut en sortie d'usine. Pour changer la langue d'affichage, sélectionnez la langue voulue dans la liste **Langue** avant d'ouvrir une session en mode Administrateur.
- Si vous vous connectez avec le mode de l'administrateur, vous pouvez réaliser une configuration pour utiliser fonction de Jumbo Frame de la page **Réseau**. Cependant, il est possible que vous ne puissiez pas utiliser cette fonction selon l'environnement.

Important
- Utilisez le navigateur Web Netscape Navigator ou une version ultérieure, Internet Explorer 5.01 ou une version ultérieure, ou encore FireFox 1.5 ou une version ultérieure. Le Safari 1.32 ou une version ultérieure ou encore 2.03 ou une version ultérieure est aussi pris en charge comme navigateur Mac OS X.
- L'accès via un serveur proxy n'est pas possible. Dans les environnements où un serveur proxy est utilisé, ajoutez l'adresse IP de l'imprimante aux **Exceptions** dans les paramètres de serveur proxy du navigateur Web (pour les adresses accédées sans serveur proxy). (Les paramètres peuvent varier en fonction de l'environnement du réseau.)
- Activez JavaScript et les cookies dans le navigateur Web.
- Si vous accédez à l' Interf dist en utilisant le nom de l'imprimante au lieu de son adresse IP, vérifiez que les paramètres DNS sont correctement configurés.
- Il est possible que Interf dist ne puisse pas démarrer selon l'environnement réseau.
- Vérifiez que **Util. IUDistante** de **Réglage système** est configuré sur **On** sur le Panneau de commande de l'imprimante,

Configurer les paramètres réseau TCP/IP de l'imprimante

Suivez les étapes ci-dessous pour configurer les paramètres réseau TCP/IP.

Quand utiliser une adresse IP IPv4

1. Démarrez le navigateur Web et saisissez l'adresse URL suivante dans la boîte **Emplacement** ou **Adresse** pour afficher la page Interf dist.
   http://**adresse IP ou nom de l'imprimante**/
   Exemple : http://xxx.xxx.xxx.xxx/

2. Sélectionnez **Mode de l'administrateur** puis cliquez sur **Début de session**.

3. Si un mot de passe a été configuré sur l'imprimante, saisissez-le.

4. Cliquez sur **Réseau** dans le menu **Gestionnaire Périph.** situé à gauche pour afficher la page **Réseau**.

5. Cliquez sur **Editer** dans le coin supérieur droit du groupe **TCP/IPv4** pour afficher la page **Editer les paramètres du protocole TCP/IP**.

6. Reportez-vous au tableau des paramètres TCP/IP pour terminer la configuration.

Paramètres TCP/IP

Elément	Détails	Paramètre par défaut
Utiliser DHCP	Activez ce paramètre pour utiliser le DHCP et configurer l'adresse IP.	Arrêt

Elément	Détails	Paramètre par défaut
Utiliser BOOTP	Activez ce paramètre pour utiliser le BOOTP et configurer l'adresse IP.	Arrêt
Utiliser RARP	Activez ce paramètre pour utiliser le RARP et configurer l'adresse IP.	Arrêt
Activer mise à jour dynamique du DNS	Activez ce paramètre pour effectuer automatiquement un enregistrement du serveur DNS.	Arrêt
Utiliser la fonction de Zeroconf	Activez ce paramètre pour utiliser Bonjour.	Activé
Adresse IP	Indiquez l'adresse IP de l'imprimante.	0.0.0.0
Masque de sous réseau	Indiquez le masque de sous-réseau de l'imprimante.	0.0.0.0
Adresse de passerelle	Indiquez la passerelle par défaut de l'imprimante.	0.0.0.0
Impression LPD	Activez ce paramètre pour utiliser l'impression LDP.	Activé
Impression IPP	Activez ce paramètre pour utiliser l'impression IPP.	Activé
URI de l'imprimante IPP	Indiquez l'URI de l'imprimante utilisée pour l'impression IPP en utilisant jusqu'à 252 caractères.	imprimante
Impression RAW	Activez ce paramètre pour utiliser l'impression Raw.	Activé
Mode RAW bidirectionnel	Activez ce paramètre pour utiliser la communication bidirectionnelle en mode brut.	Arrêt
Impression FTP	Activez ce paramètre pour utiliser l'impression FTP.	Activé
Utiliser Discovery	Activez ce paramètre pour utiliser la fonction SLP Discovery.	Activé
Portée	Saisissez la plage de recherche de SLP.	par défaut
Adresse du serveur SMTP	Indiquez l'adresse IP du serveur SMTP. Vous pouvez aussi indiquer le nom de domaine du serveur SMTP, si vous le souhaitez.	0.0.0.0
Adresse du serveur DNS principal	Indiquez l'adresse IP du serveur DNS principal.	0.0.0.0
Adresse du serveur DNS secondaire	Indiquez l'adresse IP du serveur DNS secondaire.	0.0.0.0
Nom d'hôte du DNS	Indiquez le nom d'hôte de l'imprimante, jusqu'à 63 caractères (1–63 caractères). Utilisez des lettres à un octet, des nombres, et des **-** (tirets). N'utilisez pas des nombres ou des **-** pour le premier caractère ou des **-** pour le dernier caractère.	NB-18GBipxxxxxx
Nom de domaine DNS	Indiquez le nom de domaine de l'imprimante, jusqu'à 63 caractères. Utilisez des lettres à un octet, des nombres, des **-** (tirets) et des **.** (points). N'utilisez pas de nombres, de **-** ou de **.** pour le premier caractère, ou un **-** ou un **.** pour le dernier caractère.	vide
Nom de service Multicast DNS	Indiquez le nom du service Multicast DNS de l'imprimante (1-63 caractères). Ce nom est affiché quand des fonctions Bonjour sont utilisées.	Canon iPFxxxx (xxxxxx)

7. Cliquez sur **OK** pour afficher la page **Réseau**.

Remarque

- Si vous indiquez que l'adresse IP doit être configurée en utilisant DHCP, BOOTP ou RARP, un serveur doit prendre en charge ces protocoles sur le réseau.
- Si vous configurez l'adresse IP via DHCP, BOOTP ou RARP, l'adresse IP obtenue via cette méthode est utilisée en premier. Si vous ne pouvez pas obtenir d'adresse IP, l'adresse indiquée dans **Adresse IP** est utilisée.
- Jusqu'à deux minutes sont nécessaires pour déterminer si le DHCP, le BOOTP ou le RARP est disponible. Nous vous recommandons de désactiver les options non utilisées.
- Si vous utilisez un serveur DNS, sélectionnez **Activer mise à jour dynamique du DNS** et saisissez l'adresse IP des serveurs DNS et le nom de domaine DNS dans **Adresse du serveur DNS principal**, **Adresse du serveur DNS secondaire** et le **Nom de domaine DNS** respectivement.

Quand utiliser une adresse IP IPv6

1. Démarrez le navigateur Web et saisissez l'adresse URL suivante dans la boîte **Emplacement** ou **Adresse** pour afficher la page Interf dist.
   http://**adresse IP ou nom de l'imprimante**/
   Exemple : http://xxx.xxx.xxx.xxx/

2. Sélectionnez **Mode de l'administrateur** puis cliquez sur **Début de session**.

3. Si un mot de passe a été configuré sur l'imprimante, saisissez-le.

4. Cliquez sur **Réseau** dans le menu **Gestionnaire Périph.** situé à gauche pour afficher la page **Réseau**.

5. Cliquez sur **Editer** dans le coin supérieur droit du groupe **TCP/IPv6** pour afficher la page **Editer les paramètres du protocole TCP/IPv6**.

6. Reportez-vous au tableau des paramètres TCP/IPv6 pour terminer la configuration.

Paramètres TCP/IPv6

Elément		Détails	Paramètre par défaut
Utiliser IPv6		Activez IPv6.	Arrêt
Utiliser DHCPv6		Activez lorsque vous utilisez un serveur DHCPv6 pour acquérir l'adresse IP.	Arrêt
Utiliser une adresse statique		Activez lorsque vous utilisez un routeur IPv6 compatible pour acquérir l'adresse IP.	Activé
Utiliser une adresse manuelle		Activez lorsque vous configurez l'adresse IP manuellement.	Arrêt
	Adresse IP	Saisissez l'adresse IP de l'imprimante.	;;
	Longueur du préfixe	Saisissez la longueur du préfixe de l'adresse IP.	0
	Adresse du routeur par défaut	Saisissez l'adresse du routeur par défaut.	::
	Longueur du préfixe	Saisissez la longueur du préfixe de l'adresse du routeur par défaut.	0
Adresse du serveur DNS principal		Indiquez l'adresse IP du serveur DNS principal.	::
Adresse du serveur DNS secondaire		Indiquez l'adresse IP du serveur DNS secondaire.	::
Utiliser le même nom d'hôte et le même nom de domaine que pour IPv4		Activez lorsque vous utilisez les mêmes noms d'hôte DNS et de domaine que pour IPv4.	Arrêt

Elément		Détails	Paramètre par défaut
	Nom d'hôte du DNS	Indiquez le nom d'hôte de l'imprimante, jusqu'à 63 caractères (1–63 caractères). Utilisez des lettres à un octet, des nombres, et des **-** (tirets). N'utilisez pas des nombres ou des **-** pour le premier caractère ou des **-** pour le dernier caractère.	NB-18GBip6xxxxxx
	Nom de domaine DNS	Indiquez le nom de domaine de l'imprimante, jusqu'à 63 caractères. Utilisez des lettres à un octet, des nombres, des **-** (tirets) et des **.** (points). N'utilisez pas de nombres, de **-** ou de **.** pour le premier caractère, ou un **-** ou un **.** pour le dernier caractère.	vide
Mise à jour dynamique de l'adresse dynamique		Activez ce paramètre pour enregistrer automatiquement l'adresse dynamique avec le serveur DNS.	Arrêt
Mise à jour dynamique de l'adresse statique		Activez ce paramètre pour enregistrer automatiquement l'adresse statique avec le serveur DNS.	Arrêt
Mise à jour dynamique de l'adresse manuelle		Activez ce paramètre pour enregistrer automatiquement l'adresse manuelle avec le serveur DNS.	Arrêt

7. Cliquez sur **OK** pour afficher la page **Réseau**.

Remarque
- Si vous utilisez un serveur DNS, sélectionnez **Activer mise à jour dynamique du DNS** et saisissez l'adresse IP des serveurs DNS et le nom de domaine DNS dans **Adresse du serveur DNS principal**, **Adresse du serveur DNS secondaire** et le **Nom de domaine DNS** respectivement.

Indiquer les informations relatives à l'imprimante

Suivez les étapes ci-dessous pour indiquer les informations relatives au périphérique et les paramètres de sécurité.

1. Démarrez le navigateur Web et saisissez l'adresse URL suivante dans la boîte **Emplacement** ou **Adresse** pour afficher la page Interf dist.
   http://adresse IP ou nom de l'imprimante/
   Exemple : http://xxx.xxx.xxx.xxx/

2. Sélectionnez **Mode de l'administrateur** puis cliquez sur **Début de session**.

3. Si un mot de passe a été configuré sur l'imprimante, saisissez-le.

4. Cliquez sur **Informations** dans le menu **Gestionnaire Périph.** situé à gauche pour afficher la page **Informations**.

5. Pour afficher la page des réglages correspondants, cliquez sur **Editer** dans le coin supérieur droit des **Information sur le périphérique** ou **Sécurité**, en fonction des informations que vous voulez spécifier.
   Pour changer le mot de passe administrateur, cliquez sur le bouton **Modifier le mot de passe** dans le groupe **Sécurité**.

6. Pour renseigner ces réglages, reportez-vous au tableau des paramètres des informations sur le périphérique et de la sécurité.
Les éléments de réglage de la sécurité s'affichent lorsque vous cliquez sur le bouton **Modifier le mot de passe** dans le groupe **Sécurité**.

Paramètres des informations sur le périphérique

Elément	Détails	Paramètre par défaut
Nom du périphérique	Saisissez un nom pour le périphérique. (0 à 32 caractères)	vide
Emplacement	Saisissez l'emplacement où le périphérique est installé. (0 à 32 caractères)	vide
Administrateur	Saisissez le nom de l'administrateur. (0 à 32 caractères)	vide
Téléphone	Saisissez les coordonnées de l'administrateur. (0 à 32 caractères)	vide
Commentaires (courrier électronique)	Saisissez vos commentaires à propos de l'administrateur. (0 à 32 caractères)	vide

Paramètres de sécurité

Elément	Détails	Paramètre par défaut
Nouveau mot de passe	Saisissez le nouveau mot de passe. (0-9999999)	vide
Confirmez	Saisissez une deuxième fois le nouveau mot de passe pour le confirmer. (0-9999999)	vide

À l'écran de réglages **Sécurité**, outre le mot de passe, vous pouvez indiquer d'autres informations relatives à la sécurité telles qu'une adresse IP basée sur SNMP, des restrictions d'utilisation du TCP, des restrictions d'accès basées sur l'adresse MAC ou des paramètres d'authentification IPP et FTP.

7. Cliquez sur **OK** pour activer les paramètres.

Configurer manuellement le mode de communication

Cette rubrique explique comment configurer manuellement le mode de communication.

1. À l' **Écran Sélection d'onglet** du Panneau de commande, appuyez sur ◀ ou ▶ pour sélectionner l' Onglet Param./régl ( ).

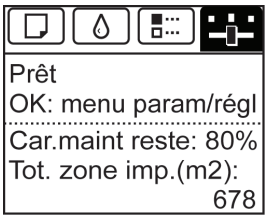

Remarque
- Si l' **Écran Sélection d'onglet** n'apparaît pas, appuyez sur le bouton **Menu**.

2. Appuyez sur le bouton **OK**.
L'écran **Menu Par./régl.** s'ouvre.

3. Appuyez sur ▲ ou ▼ pour sélectionner **Régl. Interface**, puis appuyez sur le bouton **OK**.

4. Appuyez sur ▲ ou ▼ pour sélectionner **Ethernet Driver**, puis appuyez sur le bouton **OK**.

5. Appuyez sur ▲ ou ▼ pour sélectionner **Auto Detect**, puis appuyez sur le bouton **OK**.

6. Appuyez sur ▲ ou ▼ pour sélectionner **Off**, puis appuyez sur le bouton **OK**.
L'affichage revient au menu **Ethernet Driver**.

7. Appuyez sur ▲ ou ▼ pour sélectionner **Comm.Mode**, puis appuyez sur le bouton **OK**.

8. Appuyez sur ▲ ou ▼ pour sélectionner le mode de communication, puis appuyez sur le bouton **OK**.
L'affichage revient au menu **Ethernet Driver**.

9. Appuyez sur ▲ ou ▼ pour sélectionner **Ethernet Type**, puis appuyez sur le bouton **OK**.

10. Appuyez sur ▲ ou ▼ pour sélectionner le type d'Ethernet, puis appuyez sur le bouton **OK**.
L'affichage revient au menu **Ethernet Driver**.

11. Appuyez sur ▲ ou ▼ pour sélectionner **Spanning Tree**, puis appuyez sur le bouton **OK**.

12. Appuyez sur ▲ ou ▼ pour activer ou désactiver la prise en charge de spanning tree, puis appuyez sur le bouton **OK**.
L'affichage revient au menu **Ethernet Driver**.

13. Appuyez sur le bouton **Menu**.
Lorsque le message de confirmation s'affiche, appuyez sur le bouton **OK**.
Les nouveaux réglages prendront effet après le redémarrage de l'imprimante.

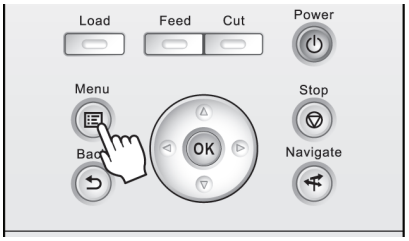

Notification par courrier électronique lorsque l'impression est terminée ou une erreur s'est produite

L'imprimante peut vous avertir par courrier électronique de l'état de l'imprimante. Vous pouvez le savoir lorsque l'impression est terminée ou lorsqu'une erreur se produit, même si vous n'êtes pas à proximité de l'imprimante. Recevez une notification via courrier électronique sur votre téléphone cellulaire ou sur votre ordinateur.

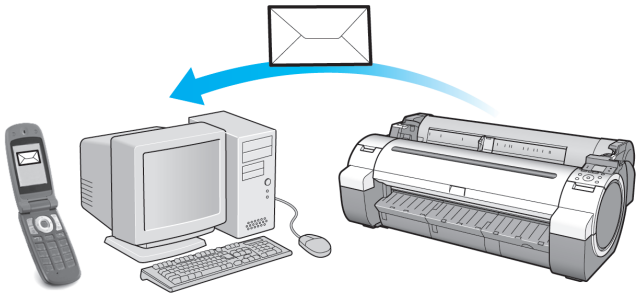

Utilisez imagePROGRAF Status Monitor (sous Windows) pour définir les destinataires et l'occasion des messages électroniques. En plus d'être informé de la fin de l'impression ou des erreurs apparues, vous pouvez définir l'avis de messages électroniques lorsqu'une opération de maintenance est nécessaire ou lorsque des consommables doivent être remplacés. Pour obtenir des instructions détaillées, voir "Indiquer les informations relatives à l'imprimante." →P.731

Remarque
- Pour obtenir des détails sur les notifications via courrier électronique en utilisant imagePROGRAF Status Monitor (sous Windows), reportez-vous à l'aide d' imagePROGRAF Status Monitor.
- L'authentification du serveur de messagerie n'est prise en charge qu'avec imagePROGRAF Status Monitor.

Initialiser les paramètres du réseau

Utilisez Interf dist de la façon suivante pour rétablir les paramètres de réseau par défaut.

Important
- L'initialisation des paramètres du réseau rétablira également la valeur par défaut de l'adresse IP de l'imprimante. Par conséquent, la page Interf dist ne peut pas être affichée dans le navigateur Web après cette procédure.
- Pour obtenir des instructions sur la reconfiguration de l'adresse IP, voir "Configuration de l'adresse IP sur l'imprimante." →P.724
- Pour en savoir plus sur l' Interf dist, voir "Utilisation de l'Interf dist." →P.727

1. Démarrez le navigateur Web et saisissez l'adresse URL suivante dans la boîte **Emplacement** ou **Adresse** pour afficher la page Interf dist.
   http://adresse IP ou nom de l'imprimante/
   Exemple : http://xxx.xxx.xxx.xxx/
2. Sélectionnez **Mode de l'administrateur** puis cliquez sur **Début de session**.
3. Si un mot de passe a été configuré sur l'imprimante, saisissez-le.
4. Cliquez sur **Réseau** dans le menu **Gestionnaire Périph.** qui se trouve à gauche pour afficher la page **Réseau**.
5. Cliquez sur **Réinit. aux régl. par défaut** dans le coin inférieur droit du groupe **Interface réseau**.
6. Après avoir confirmé le message, cliquez sur **OK** pour rétablir les valeurs par défaut des paramètres.

Remarque

- Vous pouvez également utiliser imagePROGRAF Device Setup Utility ou le Panneau de commande pour rétablir les paramètres par défaut du réseau.

Paramètres réseau (Windows)

Configurer la destination du pilote d'imprimante 736
Configurer les paramètres réseau NetWare de l'imprimante 737
Indiquer le type de trame de l'imprimante 738
Spécifier les services d'impression NetWare 742
Indiquer les protocoles NetWare 744
Configurer les paramètres de réseau NetWare 746

Configurer la destination du pilote d'imprimante

Cette rubrique décrit comment spécifier la destination du pilote d'imprimante si l'adresse IP de l'imprimante est modifiée ou si vous utilisez l'imprimante via un réseau et non une connexion USB.
La procédure décrite ci-dessous correspond à la configuration basée sur le protocole LPR ou Raw via le port standard TCP/IP sous Windows (**Standard TCP/IP Port**).

Important
- Si vous avez l'intention d'utiliser l'imprimante via un réseau TCP/IP, vérifiez que l'adresse IP de l'imprimante est correctement configurée.
  - Configuration de l'adresse IP sur l'imprimante →P.724

1. Ouvrez la fenêtre **Imprimantes et télécopieurs** (ou **Imprimantes**).
2. Cliquez avec le bouton droit de la souris sur l'icône de cette imprimante et choisissez **Propriétés** pour ouvrir la fenêtre des propriétés de l'imprimante.
3. Cliquez sur l'onglet **Port** pour afficher la feuille **Port**.
4. Cliquez sur **Ajouter un port** pour afficher la boîte de dialogue **Ports d'imprimante**.
5. Dans la liste des **Types de ports disponibles**, sélectionnez **Standard TCP/IP Port**.
6. Cliquez sur **Ajouter un port**.
   Dès que l'assistant démarre, la fenêtre **Assistant Ajout de port d'imprimante TCP/IP standard** s'affiche.
7. Cliquez sur **Suivant**.
8. Sous **Nom d'imprimante ou adresse IP**, saisissez l'adresse IP de l'imprimante. Si le DNS est configuré, vous pouvez aussi saisir le nom de domaine DNS.
9. Suivez les instructions qui s'affichent à l'écran pour ajouter un port d'imprimante.
10. Cliquez sur **Termner** pour fermer la boîte de dialogue **Ports d'imprimante**.
11. Vérifiez que le port de l'imprimante que vous avez ajouté s'affiche sous **Ports** et que le port est bien sélectionné.
12. Cliquez sur **Termner** pour fermer la fenêtre des propriétés de l'imprimante.

Configurer les paramètres réseau NetWare de l'imprimante

Suivez les étapes ci-dessous pour configurer les paramètres réseau NetWare.

1. Démarrez le navigateur Web et saisissez l'adresse URL suivante dans la boîte **Emplacement** ou **Adresse** pour afficher la page Interf dist.
   http://adresse IP ou nom de l'imprimante/
   Exemple : http://xxx.xxx.xxx.xxx/

2. Sélectionnez **Mode de l'administrateur** puis cliquez sur **Début de session**.

3. Si un mot de passe a été configuré sur l'imprimante, saisissez-le.

4. Cliquez sur **Réseau** dans le menu **Gestionnaire Périph.** situé à gauche pour afficher la page **Réseau**.

5. Cliquez sur **Editer** dans le coin supérieur droit du groupe **NetWare** pour afficher la page **Editer les paramètres du protocole NetWare**.

6. Reportez-vous au tableau des paramètres NetWare pour terminer la configuration.

Paramètres NetWare

Elément		Détails	Paramètre par défaut
Type de trame		Indiquez le type de trame à utiliser dans NetWare.	Désactivé
Mode NCP Burst		Activez ce paramètre pour utiliser le mode NCP Burst. Ce mode est compatible avec le transfert de données rapide pour l'impression en mode serveur de file d'attente. Vous devez normalement laisser ce paramètre sur Activé.	Activé
Application d'impression		Choisissez le service d'impression. • **PServer Bindery** • **RPrinter** • **PServer NDS** • **NPrinter**	NDS PServer
Signature de paquet		Sélectionnez **Si demandée par le serveur** pour utiliser la signature de paquet.	**Si demandée par le serveur**
PServer Bindery	**Nom du serveur de fichier**	Indiquez le nom d'un serveur de fichier qui a un serveur d'impression NetWare. (0 à 47 caractères)	—
	Nom du serveur d'impression	Indiquez le nom d'un serveur d'impression NetWare. (0 à 47 caractères)	—
	Mot de passe du serveur d'impression	Définissez un mot de passe pour le serveur d'impression. (0 à 20 caractères)	—
	Intervalle d'interrogation	Indiquez l'intervalle pour confirmer les travaux. (1 – 15 secondes)	5
RPrinter	**Nom du serveur d'impression**	Indiquez le nom d'un serveur d'impression NetWare. (0 à 47 caractères)	—
	Numéro de l'imprimante	Indiquez le numéro de l'imprimante connectée au serveur d'impression NetWare.	0

Elément		Détails	Paramètre par défaut
	Numéro de l'imprimante	(0–15)	0
PServer NDS	**Nom de arborescence**	Indiquez le nom d'un serveur d'une arborescence NDS qui a un serveur d'impression NetWare. (0 à 32 caractères)	—
	Nom de contexte	Indiquez le nom d'un contexte qui a un serveur d'impression NetWare. (0 à 255 caractères)	—
	Nom du serveur d'impression	Indiquez le nom d'un serveur d'impression NetWare. (0 à 64 caractères)	—
	Mot de passe du serveur d'impression	Définissez un mot de passe pour le serveur d'impression. (0 à 20 caractères)	—
	Intervalle d'interrogation	Indiquez l'intervalle pour confirmer les travaux. (1 – 255 secondes)	5
NPrinter	**Nom du serveur d'impression**	Indiquez le nom d'un serveur d'impression NetWare. (0 à 47 caractères)	—
	Numéro de l'imprimante	Indiquez le numéro de l'imprimante connectée au serveur d'impression NetWare. (0–254)	0

7. Cliquez sur **OK** pour afficher la page **Réseau**.

Indiquer le type de trame de l'imprimante

Pour activer la communication entre l'imprimante et les ordinateurs du réseau, indiquez le type de trame Ethernet dans l'environnement NetWare.
Suivez ces étapes pour préciser le type de trame en utilisant imagePROGRAF Device Setup Utility ou le Panneau de commande de l'imprimante.

Remarque
- Vous pouvez indiquer le type de trame en utilisant Interf dist si l'adresse IP de l'imprimante est configurée.

Important
- Avant d'indiquer le type de trame, vérifiez que l'imprimante est sous tension et raccordée au réseau.
- Pour obtenir des instructions sur l'installation de imagePROGRAF Device Setup Utility, voir "Installer imagePROGRAF Device Setup Utility." →P.385 .

Spécifier le type de trame via imagePROGRAF Device Setup Utility

1. Démarrez imagePROGRAF Device Setup Utility.

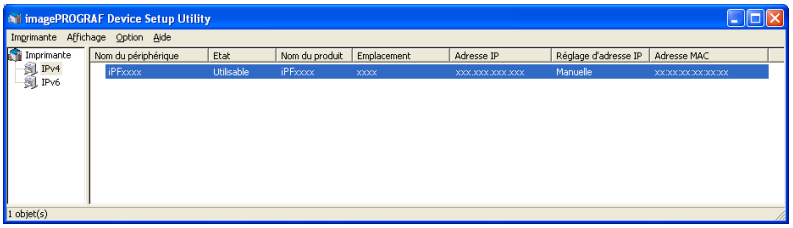

2. Dans la liste des imprimantes, sélectionnez l'imprimante à configurer.

3. Choisissez **Réglages de protocole** à partir du menu **Imprimante**.

4. Cliquez sur l'onglet **NetWare**, puis sélectionnez le type de trame dans la liste **NetWare Type de trame**.

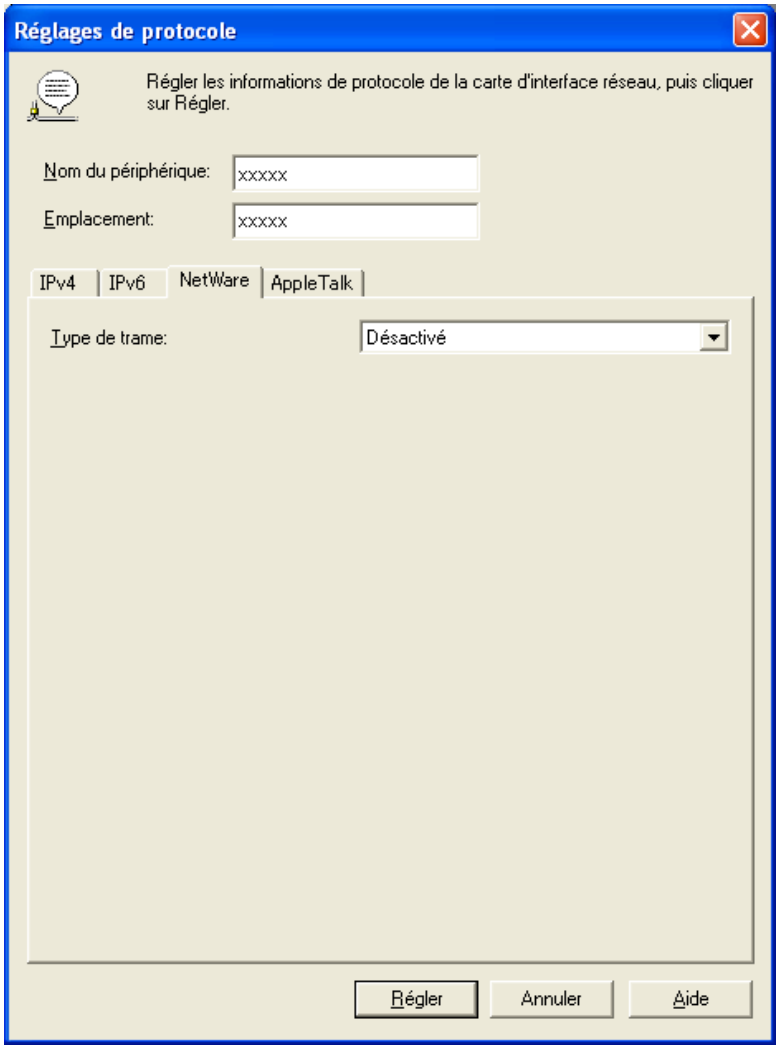

5. Sélectionnez l'onglet **IPv4**. Dans **Adresse IP**, saisissez l'adresse IP attribuée à l'imprimante, puis saisissez le masque de sous-réseau dans **Masque de sous réseau** ainsi que la passerelle par défaut dans **Adresse de passerelle**.

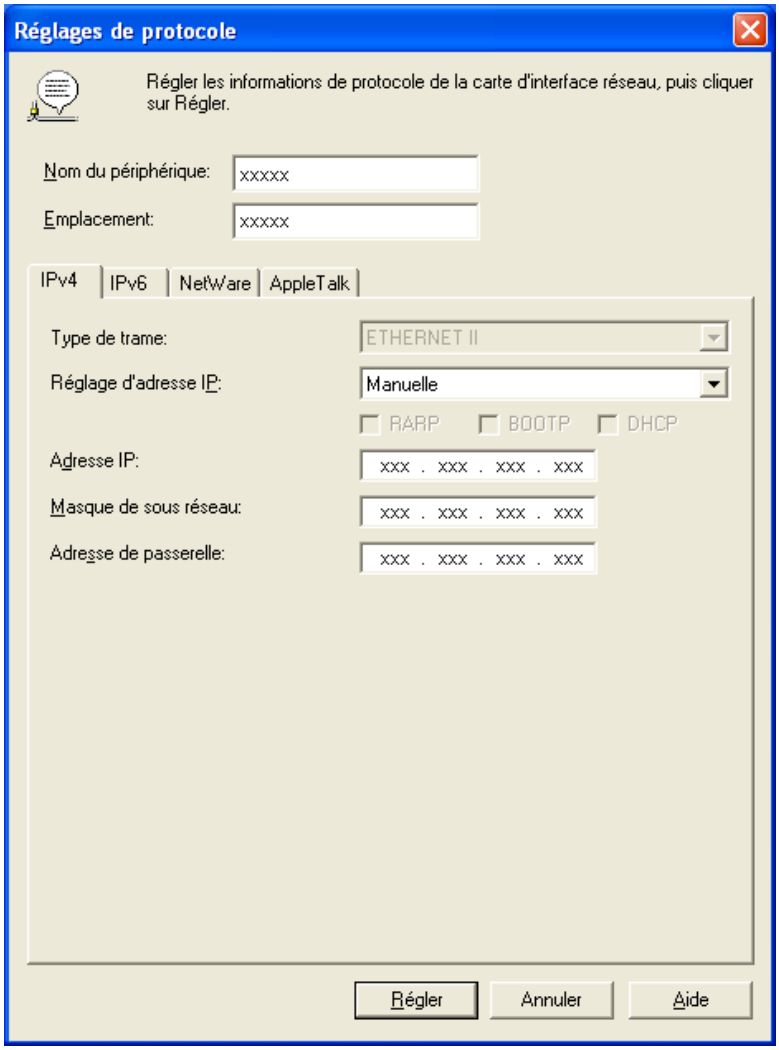

Important
- Vous devez indiquer ici l'adresse IP pour pouvoir configurer les paramètres du protocole NetWare en utilisant Interf dist.

6. Cliquez sur **Régler**.

7. Cliquez sur **OK** après le message de **Confirmation** s'affiche.

8. Quittez imagePROGRAF Device Setup Utility.

Spécifier le type de trame via Panneau de commande

1. À l' **Écran Sélection d'onglet** du Panneau de commande, appuyez sur ◀ ou ▶ pour sélectionner l' Onglet Param./régl ( ).

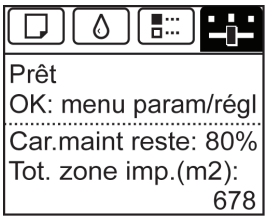

> **Remarque**
> • Si l' **Écran Sélection d'onglet** n'apparaît pas, appuyez sur le bouton **Menu**.

2. Appuyez sur le bouton **OK**.
   L'écran **Menu Par./régl.** s'ouvre.

3. Appuyez sur ▲ ou ▼ pour sélectionner **Régl. Interface**, puis appuyez sur le bouton **OK**.

4. Appuyez sur ▲ ou ▼ pour sélectionner **NetWare**, puis appuyez sur le bouton **OK**.

5. Appuyez sur ▲ ou ▼ pour sélectionner **NetWare**, puis appuyez sur le bouton **OK**.

6. Appuyez sur ▲ ou ▼ pour sélectionner **On**, puis appuyez sur le bouton **OK**.
   L'affichage revient au menu **NetWare**.

7. Appuyez sur ▲ ou ▼ pour sélectionner **Type cadre**, puis appuyez sur le bouton **OK**.

8. Appuyez sur ▲ ou ▼ pour sélectionner le type de cadre à utiliser, puis appuyez sur le bouton **OK**.
   L'affichage revient au menu **NetWare**.

9. Appuyez sur ▲ ou ▼ pour sélectionner **Print Service**, puis appuyez sur le bouton **OK**.

10. Appuyez sur ▲ ou ▼ pour sélectionner le service d'impression désiré, puis appuyez sur le bouton **OK**.
    L'affichage revient au menu **NetWare**.

11. Appuyez sur le bouton **Menu**.
    Si quelque paramètre est modifié, un message de confirmation s'affiche. Dans ce cas, appuyez sur le bouton **OK**.

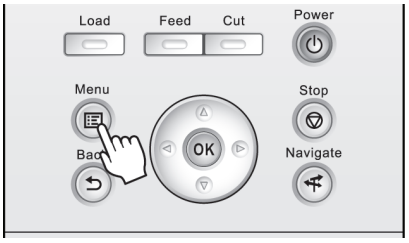

> **Important**
> • N'oubliez pas de suivre l'étape 11. Cela permet d'activer les valeurs saisies.

Remarque
- Si un message d'erreur s'affiche, vérifiez les paramètres et corrigez les valeurs incorrectes.
- Pour annuler cette procédure, appuyez sur le bouton **Stop**.

Spécifier les services d'impression NetWare

Avant l'impression sur un réseau NetWare, vous devez configurer les services d'impression tels que les serveurs d'impression, les files d'attente d'impression, etc. Vous pouvez configurer les paramètres de service d'impression à partir d'un ordinateur en utilisant un des logiciels Novell suivants fournis avec NetWare.

- NWADMIN
- PCONSOLE

Important
- Si vous utilisez NWADMIN pour configurer les paramètres de service d'impression, Novell Client (le logiciel client de Novell NetWare) doit être installé comme logiciel client.
- La mise en réseau NetWare n'est pas prise en charge par Windows Vista et Windows Server 2008.

Cette rubrique donne des instructions pour configurer des services d'impression NetWare. L'ordre de cette procédure peut varier en fonction de l'environnement utilisé.

Sélection du type de service d'impression

Avant de régler les services d'impression, choisissez le type de service d'impression. Reportez-vous aux descriptions suivantes si nécessaire.

Remarque
- Dans NetWare 5.1 ou 6.0, NDPS peut également être utilisé comme service d'impression. Si vous utilisez NDPS, utilisez la passerelle d'imprimante Novell qui vient avec NetWare. Pour plus de détails sur la configuration de NDPS, référez-vous à la documentation de NetWare.

- NDS (Novell Directory Service) et Bindery
  NDS et bindery sont pris en charge. Utilisez le mode qui est compatible avec votre environnement réseau.
- Mode serveur de file d'attente et Mode d'impression à distance
  Les Modes serveur de file d'attente et Impression à distance sont pris en charge.
  - Mode serveur de file d'attente
    En mode file d'attente de serveur, toutes les fonctions de serveur d'impression sont prises en charge, il n'y a donc aucun besoin d'autre logiciel de serveur d'impression ou d'autre matériel. En mode file d'attente de serveur NDS (NDS PServer), le serveur d'impression NDS est utilisé pour l'impression. En mode file d'attente de serveur Bindery (Bindery PServer), le serveur d'impression Bindery est utilisé pour l'impression. Notez que si vous utilisez le mode serveur de file d'attente, une licence d'utilisateur NetWare est nécessaire pour chaque interface de réseau.
  - Mode Impression à distance
    En mode Impression à distance, l'imprimante est contrôlée par le serveur d'impression NetWare. De ce fait, un serveur d'impression NetWare est nécessaire. En mode Imprimante à distance NDS (NPrinter), le serveur d'impression NDS est utilisé pour l'impression, et en mode d'imprimante à distance Bindery (RPrinter), le serveur d'impression Bindery est utilisé pour l'impression.

Utilisez NWADMIN ou PCONSOLE pour configurer le serveur d'impression

Utilisez NWADMIN pour configurer le serveur d'impression si le mode serveur de file d'attente NDS ou le mode d'imprimante à distance est utilisé.

1. Ouvrez une session NetWare en tant qu'administrateur ou avec des droits équivalents, puis exécutez NWADMIN.

2. Exécutez Configuration rapide.

   1. Choisissez **Print Services Quick Setup** dans le menu **Tools**.
   2. Saisissez le nom désiré dans **Nom du serveur dímpression**. Pour utiliser un serveur d'impression existant, cliquez sur le bouton à droite et choisissez un nom dans la liste.
   3. Saisissez le nom d'imprimante désiré dans le champ **Nom**.
   4. Pour utiliser l'imprimante en mode file d'attente, choisissez **Type** comme **Other/Unknown**. Pour utiliser l'imprimante en mode imprimante à distance, choisissez **Parallel** dans **Type**, cliquez sur **Communicate**, puis configurez le **Port** comme **LPT1** et le **Connection Type** comme **Manual Load**.
   5. Saisissez le nom de file d'attente désiré dans le champ **Nom**.
   6. Dans le champ **Volume**, saisissez l'objet du volume (c'est-à-dire, l'objet représentant le volume physique sur le réseau) où la file d'attente d'impression sera créée. Cliquez le bouton à droite pour choisir dans une liste.
   7. Faites tout autre paramètre nécessaire et cliquez sur **OK**.

   Remarque
   - Le nom du serveur d'impression sera nécessaire lors de la configuration des paramètres du protocole de l'imprimante. Notez le nom du serveur d'impression pour future référence.
   - Lors de la configuration rapide, le chiffre 0 est affecté à l'imprimante. Lors de l'utilisation de l'imprimante en mode serveur de file d'attente, ne changez pas le numéro 0 de l'imprimante.

3. Saisissez un mot de passe.

   1. Cliquez avec le bouton droit sur le serveur d'impression créé à l'étape 2 et choisissez **Details**.
   2. Cliquez sur **Change Password** pour ouvrir la boîte de dialogue de saisie du mot de passe. Saisissez le mot de passe.
   3. Cliquez sur **OK** pour fermer la boîte de dialogue de saisie de mot de passe.
   4. Cliquez sur **OK** ou **Annuler** pour fermer la boîte de dialogue des détails.

4. Pour utiliser l'imprimante en mode d'imprimante à distance, démarrez le serveur d'impression.
   Pour utiliser le serveur de fichiers NetWare comme serveur d'impression, saisissez **LOAD PSERVER.NLM** sur le serveur de fichier et appuyez sur la touche Entrée.

   Remarque
   - Cette procédure n'est pas nécessaire en mode serveur de file d'attente.

Utilisez PCONSOLE pour configurer le serveur d'impression si le mode serveur de file d'attente Bindery ou le mode d'imprimante à distance est utilisé.

1. Ouvrez une session NetWare en tant que Admin puis démarrez PCONSOLE.
2. Basculez en mode Bindery.
3. Si le serveur d'impression n'a pas été créé, créez-le.

   1. Dans **Available Options**, sélectionnez **Quick Setup** puis appuyez sur la touche Entrée.
   2. Saisissez le nom du nouveau serveur d'impression, de la nouvelle imprimante et de la file d'attente.

Remarque
- Le nom du serveur d'impression sera nécessaire lors de la configuration des paramètres du protocole de l'imprimante. Notez le nom du serveur d'impression pour future référence.

4. Indiquez le type d'imprimante.
   1. Pour utiliser l'imprimante en mode file d'attente, choisissez **Type** comme **Other/Unknown**. Pour utiliser le mode d'imprimante à distance, configurez le **Printer Type** sur **Parallel** et **Locaion** sur **Manual Load**.
   2. Appuyez sur la touche Échap.
   3. Après l'affichage du message de confirmation, choisissez **Yes** puis appuyez sur la touche Entrée.
5. Saisissez un mot de passe.
   1. Dans **Available Options**, sélectionnez **Print Servers** puis appuyez sur la touche Entrée.
   2. Choisissez le serveur d'impression créé à l'étape 2 puis appuyez sur la touche Entrée.
   3. Sélectionnez **Mot de passe**, puis appuyez sur la touche Entrée pour afficher la boîte de dialogue de saisie de mot de passe.
   4. Saisissez le mot de passe puis appuyez sur la touche Entrée.
6. Appuyez sur la touche Échap. plusieurs fois pour afficher la boîte de dialogue confirmant que PCONSOLE a terminé.
7. Cliquez sur **Yes** pour sortir de PCONSOLE.

Indiquer les protocoles NetWare

Suivez les étapes ci-dessous pour configurer les paramètres du protocole NetWare autres que le type de trame en utilisant l' Interf dist.

Remarque
- Pour en savoir plus sur l' Interf dist, voir "Utilisation de l'Interf dist." →P.727

1. Démarrez le navigateur Web et saisissez l'adresse URL suivante dans la boîte **Emplacement** ou **Adresse** pour afficher la page Interf dist.
   http://adresse IP ou nom de l'imprimante/
   Exemple : http://xxx.xxx.xxx.xxx/
2. Sélectionnez **Mode de l'administrateur** puis cliquez sur **Début de session**.
3. Si un mot de passe a été configuré sur l'imprimante, saisissez-le.
4. Cliquez sur **Réseau** dans le menu **Gestionnaire Périph.** situé à gauche pour afficher la page **Réseau**.
5. Cliquez sur **Editer** dans le coin supérieur droit du groupe **NetWare** pour afficher la page **Editer les paramètres du protocole NetWare**.
6. Vérifiez que le **Type de trame** indique le type de trame utilisé sur le réseau NetWare.

7. Pour utiliser le mode rafale, choisissez **Activé** pour le **Mode NCP Burst**.

> Remarque
> - Le mode rafale supporte le transfert de données rapide lors de l'impression en mode file d'attente de serveur. Normalement, sélectionnez **Activé**.

8. Dans **Application d'impression**, cliquez sur le service à utiliser.

> Remarque
> - Seulement un service sélectionné ici sera activé. Plusieurs services d'impression ne sont pas disponibles en même temps.

9. Pour la signature de paquet, cliquez sur **Si demandée par le serveur** dans **Signature de paquet**.

10. Effectuez les paramètres suivants en fonction du service sélectionné.

- Si vous avez sélectionné PServer Bindery : mode serveur de file d'attente (en utilisant un serveur d'impression Bindery)
  1. Dans le champ **Nom du serveur de fichier**, saisissez le nom du serveur de fichiers.
  2. Dans **Nom du serveur d'impression**, saisissez le nom du serveur d'impression créé sous "Spécifier les services d'impression NetWare →P.742 ".
  3. Sous **Mot de passe du serveur d'impression**, saisissez le mot de passe du serveur d'impression créé sous "Spécifier les services d'impression NetWare →P.742 ".
  4. Sous **Intervalle d'interrogation**, indiquez l'intervalle auquel l'imprimante contrôle la file d'attente NetWare.
- Si vous avez sélectionné RPrinter : mode d'impression à distance (en utilisant un serveur d'impression Bindery)
  1. Sous **Nom du serveur d'impression**, saisissez le nom du serveur créé sous "Spécifier les services d'impression NetWare →P.742 ".
  2. Sous **Numéro de l'imprimante**, saisissez le même numéro d'imprimante indiqué sous "Spécifier les services d'impression NetWare →P.742 ".
- Si vous avez sélectionné PServer NDS : mode serveur de file d'attente (en utilisant un serveur d'impression NDS)
  1. Dans les champs **Nom de arborescence** et **Nom de contexte**, saisissez les noms d'arborescence et de contexte du serveur d'impression.
  2. Dans **Nom du serveur d'impression**, saisissez le nom du serveur d'impression créé sous "Spécifier les services d'impression NetWare →P.742 ".
  3. Sous **Mot de passe du serveur d'impression**, saisissez le mot de passe du serveur d'impression créé sous "Spécifier les services d'impression NetWare →P.742 ".
  4. Sous **Intervalle d'interrogation**, indiquez l'intervalle auquel l'imprimante contrôle la file d'attente NetWare.
- Si vous avez sélectionné NPrinter : mode d'impression à distance (en utilisant un serveur d'impression NDS)
  1. Sous **Nom du serveur d'impression**, saisissez le nom du serveur créé sous "Spécifier les services d'impression NetWare →P.742 ". Normalement le nom de publication est identique au nom du serveur d'impression.
  2. Sous **Numéro de l'imprimante**, saisissez le même numéro d'imprimante indiqué sous "Spécifier les services d'impression NetWare →P.742 ".

11. Cliquez sur **OK** pour afficher la page **Réseau**.

Pour obtenir une liste des paramètres du protocole NetWare, voir "Configurer les paramètres réseau NetWare de l'imprimante." →P.737

Configurer les paramètres de réseau NetWare

Pour imprimer via un réseau NetWare, configurez l'environnement réseau comme suit.

Important
- Pour configurer les paramètres du réseau, vous devez disposer de droits d'administrateur tel que le compte **Administrateur**. Nous vous recommandons de faire configurer les paramètres du réseau par l'administrateur du réseau.

1. Indiquez le type de trame Ethernet pour la communication entre l'imprimante et les ordinateurs.
Pour obtenir des instructions sur la voir "Indiquer le type de trame de l'imprimante." →P.738

2. Indiquez les services d'impression NetWare, y compris le serveur d'impression et la file d'attente.
Pour obtenir des instructions, voir "Spécifier les services d'impression NetWare." →P.742

3. Indiquez les détails du protocole NetWare à côté du type de trame.
Pour obtenir des instructions, voir "Indiquer les protocoles NetWare." →P.744
Une fois les étapes ci-dessus terminées, configurez chaque ordinateur pour l'impression via le réseau NetWare.

4. Connectez-vous au réseau NetWare
Installez le logiciel client NetWare sur chaque ordinateur utilisé pour imprimer via le réseau et connectez-vous au serveur ou à l'arborescence NetWare. Pour savoir comment vous connecter, consultez la documentation de NetWare et du système d'exploitation.

5. Installez le pilote d'imprimante.
Suivez les instructions de votre administrateur de réseau pour installer le pilote sur chaque ordinateur utilisé pour l'impression. Lors de l'installation du pilote d'imprimante, sélectionnez **Imprimante réseau** comme destination, puis choisissez la file d'impression créée à partir des paramètres du service d'impression NetWare.

6. Suivez ces étapes pour configurer le port d'imprimante. Cette procédure n'est pas nécessaire si vous indiquez la destination de l'imprimante pendant l'installation du pilote d'imprimante.

1. Ouvrez la fenêtre **Imprimantes et télécopieurs** (ou **Imprimantes**).
2. Cliquez avec le bouton droit de la souris sur l'icône de l'imprimante et choisissez **Propriétés**.
3. Cliquez sur l'onglet **Port** (ou **Détails**) pour afficher la feuille **Port** (ou **Détails**).
4. Indiquez la file d'attente d'impression, créée en configurant les paramètres de service d'impression NetWare, comme port de destination.

Paramètres réseau (Mac OS X)

Configurer la destination du pilote d'imprimante 747

Configurer les paramètres réseau AppleTalk de l'imprimante 747
Configuration de la destination pour les réseaux AppleTalk 748
Configuration de la destination pour les réseaux TCP/IP 750
Configuration de la destination pour un réseau Bonjour 752

Configurer la destination du pilote d'imprimante

Indiquez comme suit le port utilisé pour l'impression lorsque l'adresse IP de l'imprimante est modifiée ou si vous utilisez l'imprimante via un réseau et non une connexion USB.

- Si vous imprimez via un réseau TCP/IP ou si l'adresse IP de l'imprimante a changé, voir "Configuration de la destination pour les réseaux TCP/IP ." →P.750
- Si vous imprimez via un réseau Bonjour, voir "Configuration de la destination pour un réseau Bonjour ." →P.752

Configurer les paramètres réseau AppleTalk de l'imprimante

Suivez les étapes ci-dessous pour configurer les paramètres réseau AppleTalk.

1. Démarrez le navigateur Web et saisissez l'adresse URL suivante dans la boîte **Emplacement** ou **Adresse** pour afficher la page Interf dist.
   http://adresse IP ou nom de l'imprimante/
   Exemple : http://xxx.xxx.xxx.xxx/

2. Sélectionnez **Mode de l'administrateur** puis cliquez sur **Début de session**.

3. Si un mot de passe a été configuré sur l'imprimante, saisissez-le.

4. Cliquez sur **Réseau** dans le menu **Gestionnaire Périph.** situé à gauche pour afficher la page **Réseau**.

5. Cliquez sur **Editer** dans le coin supérieur droit du groupe **AppleTalk** pour afficher la page **Editer les paramètres du protocole AppleTalk**.

6. Reportez-vous au tableau des paramètres AppleTalk pour terminer la configuration.

Éléments des paramètres AppleTalk

Elément	Détails	Paramètre par défaut
Type de phase	Indiquez si vous voulez utiliser AppleTalk. Si vous utilisez AppleTalk, choisissez **Phase 2**. Si vous n'utilisez pas AppleTalk, choisissez **Désactivé**.	Désactivé
Nom (*1)	Indiquez le nom d'objet utilisé par AppleTalk (31 caractères à 1 octet ou 15 caractères à 2 octets). Vous ne pouvez cependant pas utiliser les caractères à 1 octet suivants : @, *, :, et =.	Canon NB-18GB (xxxxxx)
Zone (*2)	Indiquez le nom de zone de l'imprimante, soit un maximum de 31 caractères à un octet. Vous ne pouvez cependant pas utiliser les caractères à un octet suivants : evitez également d'utiliser un * (qui représente la zone par défaut) au milieu de la chaîne.	*

*1 : Le Nom d'objet spécifié dans **Nom** s'affiche dans la **Configuration d'imprimante** (ou **Centre d'impression**) sous Mac OS X 10.2.8–10.4. Si vous utilisez plusieurs imprimantes dans la même zone, attribuez un nom unique à chaque imprimante. Par défaut, le nom d'interface réseau est **Canon NB-18GB (xxxxxx)**.. (xxxxxx représente ici les six derniers chiffres de l'adresse MAC de l'imprimante).

*2 : Si des zones ont été créées sur le réseau, saisissez le nom de la zone de l'imprimante. S'il n'y a aucune zone, laissez l'astérisque * (pour la zone par défaut). Si vous saisissez un nom de zone de réseau qui ne correspond pas à des zones créées, l'imprimante ne sera pas détectée par les ordinateurs Macintosh. Consultez votre administrateur réseau pour plus d'informations sur les noms de zones.

7. Cliquez sur **OK** pour afficher la page **Réseau**.

Configuration de la destination pour les réseaux AppleTalk

Pour imprimer via un réseau AppleTalk, activez le protocole AppleTalk puis configurez la destination comme suit.

Activer Appletalk sur l'imprimante

Important
- Le protocole AppleTalk est désactivé par défaut sur l'imprimante.

1. À l' **Écran Sélection d'onglet** du Panneau de commande, appuyez sur ◀ ou ▶ pour sélectionner l' Onglet Param./régl ( ).

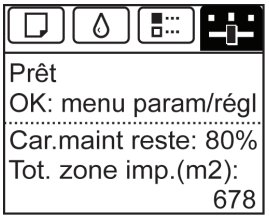

Remarque
- Si l' **Écran Sélection d'onglet** n'apparaît pas, appuyez sur le bouton **Menu**.

2. Appuyez sur le bouton **OK**.
L'écran **Menu Par./régl.** s'ouvre.

3. Appuyez sur ▲ ou ▼ pour sélectionner **Régl. Interface**, puis appuyez sur le bouton **OK**.

4. Appuyez sur ▲ ou ▼ pour sélectionner **AppleTalk**, puis appuyez sur le bouton **OK**.

5. Appuyez sur ▲ ou ▼ pour sélectionner **On**, puis appuyez sur le bouton **OK**.

6. Appuyez sur le bouton **Menu**.
Si quelque paramètre est modifié, un message de confirmation s'affiche. Dans ce cas, appuyez sur le bouton **OK**.

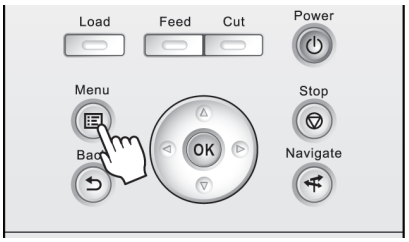

Important

- N'oubliez pas de suivre l'étape 6. Cela permet d'activer les valeurs saisies.

Remarque

- En utilisant Interf dist, vous pouvez aussi indiquer le nom de l'objet utilisé pour AppleTalk, ainsi que le nom de la zone d'impression.
  Pour en savoir plus sur l' Interf dist, voir "Utilisation de l'Interf dist." →P.727

Configurer la destination (sous Mac OS X)

Important

- AppleTalk est pris en charge sous Mac OS X 10.2.8–10.4.

Remarque

- Les procédures suivantes concernent le système d'exploitation Mac OS X 10.4. La méthode de configuration de la destination dépend de la version de Mac OS X.

1. Dans **Préférences Système**, cliquez sur **Réseau** pour afficher la fenêtre **Réseau**.

2. Dans **Afficher**, choisissez **Ethernet intégré**. Ensuite, cliquez sur **AppleTalk**, sélectionnez **Activer AppleTalk**, puis cliquez sur **Appliquer**.

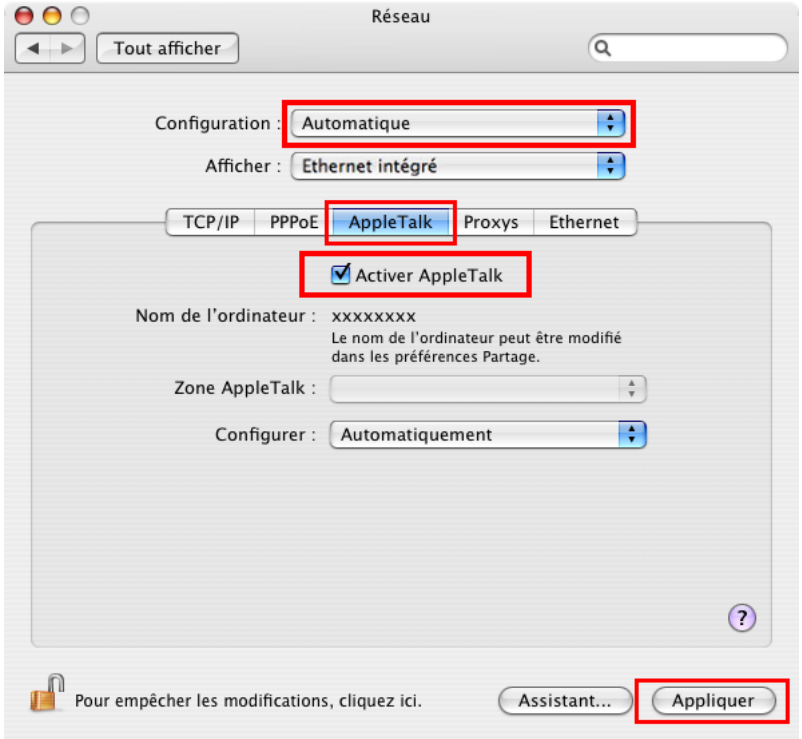

3. Fermez la fenêtre **Réseau** et sauvegardez les paramètres.

Configuration de la destination pour les réseaux TCP/IP

Suivez ces étapes pour configurer la destination lorsque vous utilisez l'imprimante sur un réseau TCP/IP.

Important

- Si vous utilisez l'imprimante via un réseau TCP/IP, vérifiez que l'adresse IP de l'imprimante est correctement configurée. (Voir "Configurer l'adresse IP en utilisant le panneau de commande de l'imprimante.") →P.724

Configurer la destination (sous Mac OS X)

1. Naviguez dans **Applications** > **Canon Utilities** > **imagePROGRAF PrinterSetup** puis double-cliquez sur **imagePROGRAF PrinterSetup.app**.

2. Cliquez sur **Suivant**.

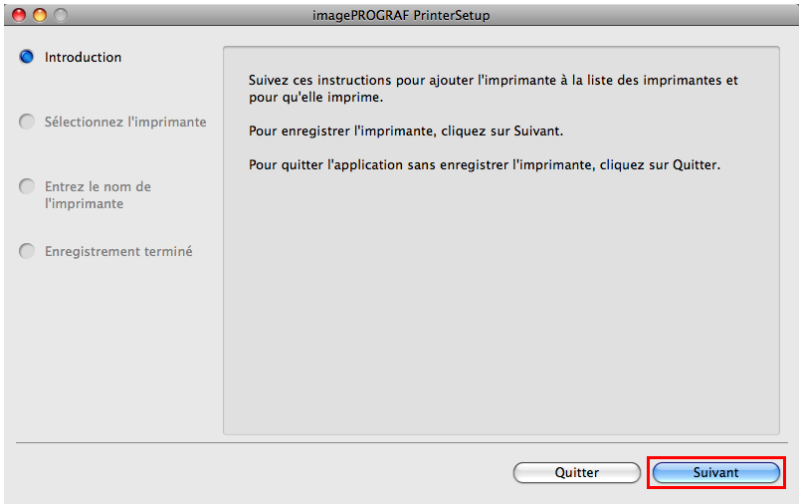

3. Cliquez sur **Enregistrement d'adresse IP**.

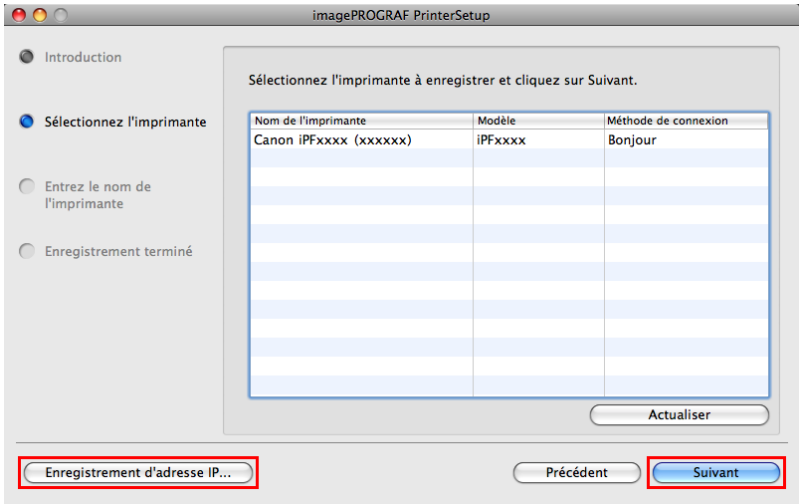

4. Sélectionnez le modèle et le type, puis saisissez l'adresse IP avant de cliquer sur le bouton **Suivant**.

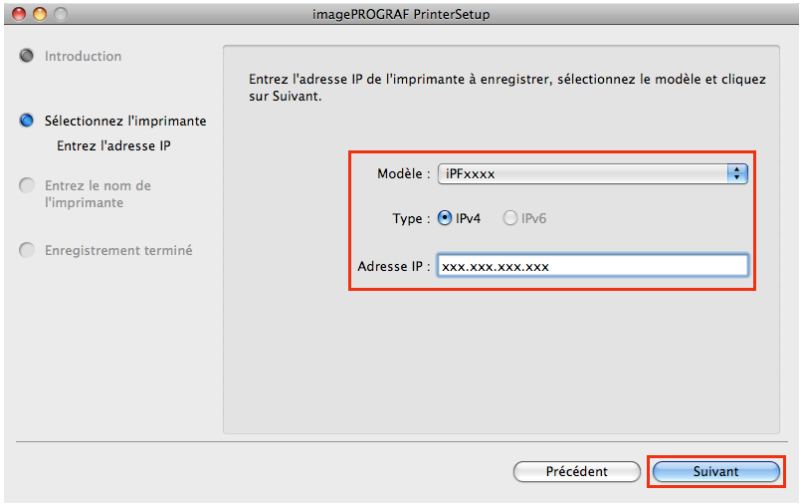

5. Renseignez **Nom de l'imprimante** et **Emplacement** comme désiré et cliquez sur **Enregistrer**.

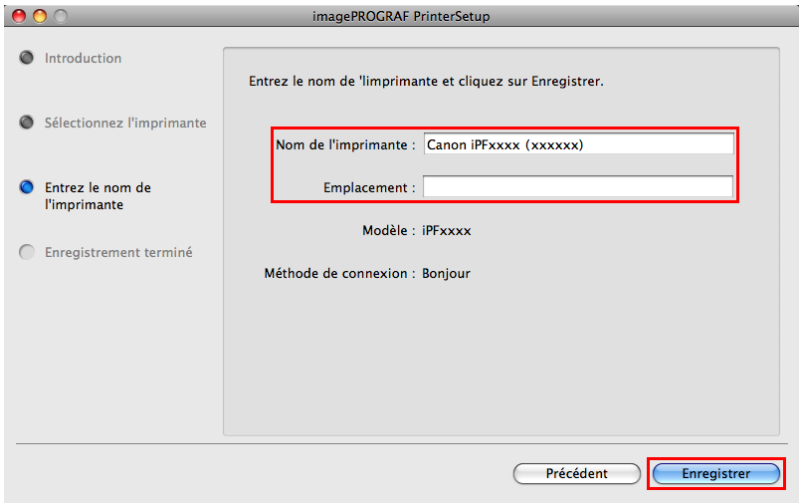

6. Cliquez sur **Terminer**.

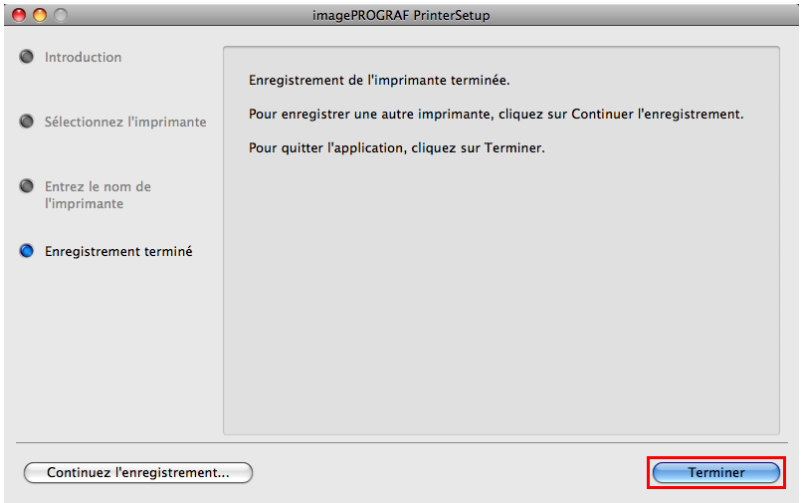

Configuration de la destination pour un réseau Bonjour

Suivez les étapes ci-dessous pour configurer la destination si vous utilisez l'imprimante sur un réseau qui utilise la fonction Bonjour.

Important

- Bonjour et **Impression IP (Auto)** ne prennent pas en charge l'impression sur une imprimante d'autres groupes de réseau nécessitant un routeur pour la connexion. Vérifiez que l'ordinateur et l'imprimante sont sur le même réseau. Pour en savoir plus sur les paramètres de réseau, consultez votre administrateur de réseau.
- Bonjour est activé par défaut sur l'imprimante. Vous pouvez activer ou désactiver la fonction Bonjour ou changer le nom de l'imprimante en utilisant Interf dist. Pour obtenir des instructions sur ce changement, voir "Utilisation de l'Interf dist." →P.727

1. Naviguez dans **Applications** > **Canon Utilities** > **imagePROGRAF PrinterSetup** puis double-cliquez sur **imagePROGRAF PrinterSetup.app**.

2. Cliquez sur **Suivant**.

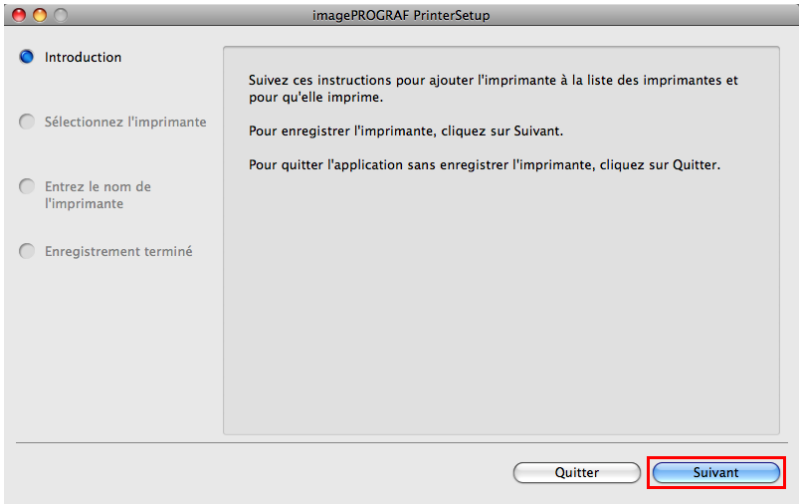

3. Sélectionnez l'imprimante à enregistrer et cliquez sur **Suivant**.

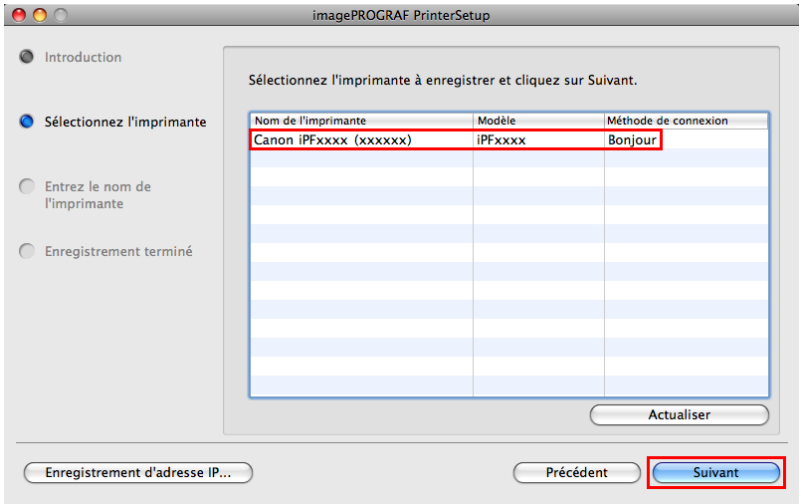

4. Renseignez **Nom de l'imprimante** et **Emplacement** comme désiré et cliquez sur **Enregistrer**.

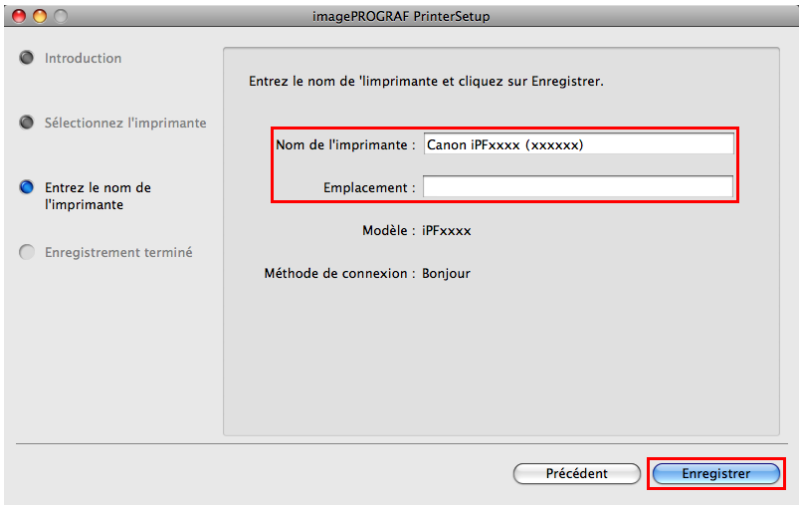

5. Cliquez sur **Terminer**.

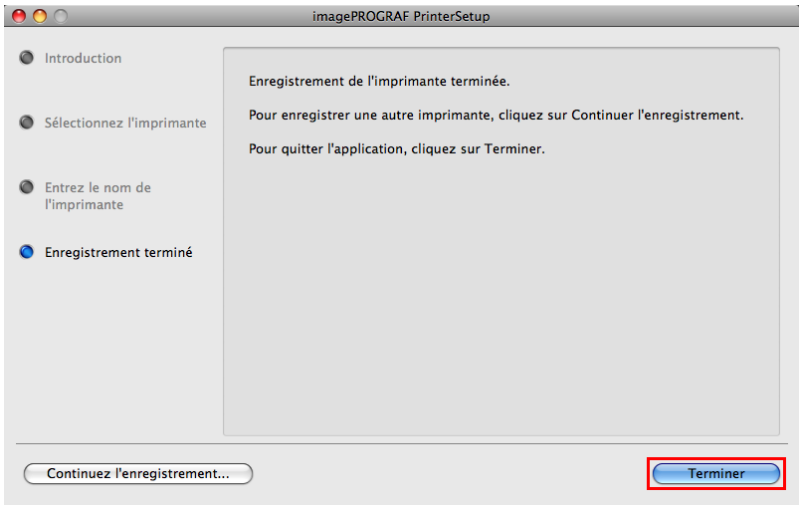

Entretien

Réservoirs d'encre 755

Têtes d'impression 763

Cartouche de maintenance 772

Nettoyer l'imprimante 779

Autres tâches de maintenance 784

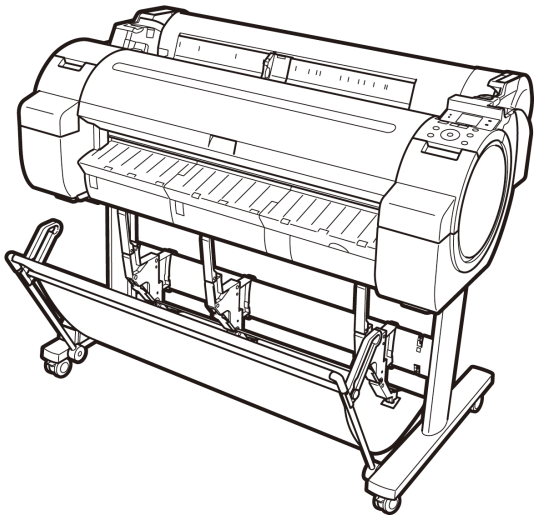

Réservoirs d'encre

Réservoirs d'encre 755
Remplacement des réservoirs d'encre 755
Contrôler le niveau des réservoirs d'encre 760
Quand remplacer les réservoirs d'encre 761

Réservoirs d'encre

A l'achat de réservoirs d'encre, vérifiez que **J** est imprimé sur l'étiquette, ainsi que les numéros de pièces de Réservoir d'encre suivantes.

- 130 ml (4,4 fl oz) par couleur
  - Réservoir d'encre BK PFI-102BK
  - Réservoir d'encre MBK PFI-102MBK
  - Réservoir d'encre C PFI-102C
  - Réservoir d'encre M PFI-104M
  - Réservoir d'encre Y PFI-102Y

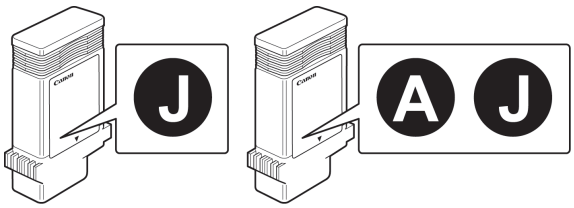

Remarque
- Pour plus d'informations concernant le remplacement du réservoir d'encre, voir "Remplacement des réservoirs d'encre." →P.755
- Vous pouvez également utiliser d'autres réservoirs d'encre que Réservoir d'encre M PFI-104M simplement étiquetés **A**.

Remplacement des réservoirs d'encre

Réservoirs d'encre compatibles

Les réservoirs d'encre qui peuvent être utilisés dans l'imprimante portent sur le côté une étiquette avec une lettre blanche **J** dans un cercle noir. Demandez des réservoirs d'encre ayant la même étiquette à l'achat de nouveaux. Pour plus de détails, voir voir "Réservoirs d'encre." →P.755

Précautions à prendre lors de la manipulation des réservoirs d'encre

Prenez les précautions suivantes lorsque vous manipulez des réservoirs d'encre.

Attention
- Par sécurité, gardez toujours les réservoirs d'encre hors de portée des enfants.
- En cas d'ingestion d'encre accidentelle, contactez immédiatement un médecin.
- Il se peut qu'il y ait de l'encre autour de la section d'alimentation des réservoirs d'encre que vous avez retirés. Manipulez les réservoirs d'encre avec précaution lorsque vous le remplacez. L'encre peut tacher les vêtements.

Important
- N'installez pas des réservoirs d'encre utilisés dans un autre modèle d'imprimante.
  Cela pourrait empêcher la détection correcte de niveau d'encre, ce qui peut endommager l'imprimante ou engendrer d'autres problèmes.
- Nous vous recommandons d'utiliser un Réservoir d'encre dans les six mois qui suivent l'ouverture de l'emballage étanche. La qualité d'impression peut être réduite si vous utilisez des anciens réservoirs d'encre.
- Ne laissez pas l'imprimante sans réservoirs d'encre installés pour de longues périodes (un mois ou plus). L'encre résiduelle risquerait de se boucher dans l'imprimante et d'altérer la qualité de l'impression.

Vérifier que l'imprimante est prête pour le remplacement du Réservoir d'encre

Vous pouvez remplacer les réservoirs d'encre si l' Écran d'affichage vous recommande de contrôler la quantité d'encre restant ou de remplacer les réservoirs d'encre.

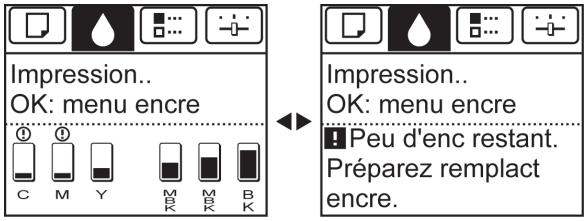

Quand un message vous invite à remplacer un Réservoir d'encre, appuyez sur le bouton **OK**. Dans ce cas, vous pouvez ignorer l'étape **Accéder au menu pour le remplacement du réservoir d'encre**. Suivez les instructions indiquées dans **Retirer les réservoirs d'encre**.

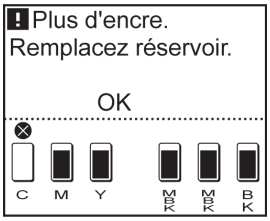

Important
- Ne retirez pas un Réservoir d'encre pendant l'initialisation immédiatement après la mise sous tension de l'imprimante ou pendant le nettoyage de la tête d'impression.

Remarque
- Le remplacement du Réservoir d'encre est possible même pendant l'impression, l'annulation des travaux d'impression ou l'alimentation du papier.

Accéder au menu pour le remplacement du Réservoir d'encre

1. À l' **Écran Sélection d'onglet** du Panneau de commande, appuyez sur ◀ ou ▶ pour sélectionner l' Onglet Encre ( ).

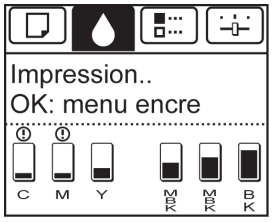

Remarque
- Si l' **Écran Sélection d'onglet** n'apparaît pas, appuyez sur le bouton **Menu**.

2. Appuyez sur le bouton **OK**.
Le **Menu encre** s'ouvre.

3. Appuyez sur ▲ ou ▼ pour sélectionner **Remp.rés.enc.**, puis appuyez sur le bouton **OK**.
Sur l' Écran d'affichage, un message vous invite à ouvrir le Capot du réservoir d'encre. Retirez le Réservoir d'encre à ce moment-là.

Retirer le Réservoir d'encre

1. Ouvrez le Capot du réservoir d'encre et vérifiez les voyants d'encre.
Les voyants d'encre clignotent s'il n'y a presque plus d'encre.

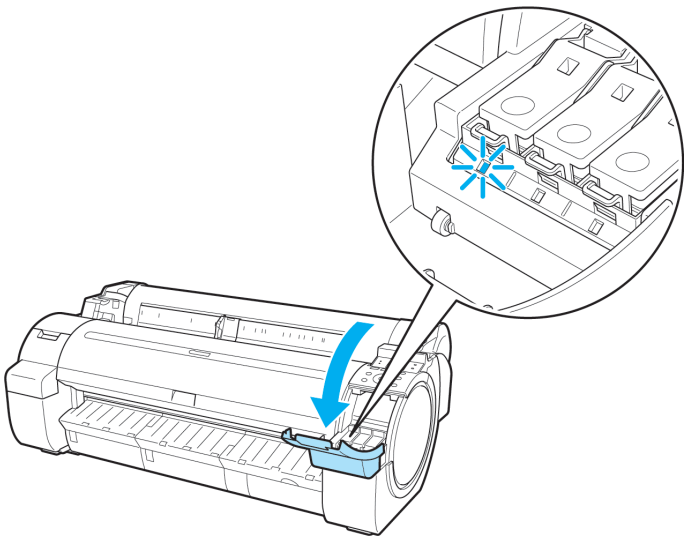

2. Appuyez sur l'extrémité du Levier de verrouillage du réservoir d'encre de la couleur à remplacer horizontalement et ouvrez le Levier de verrouillage du réservoir d'encre.

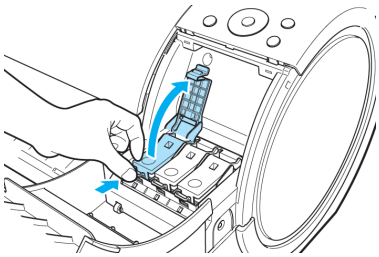

3. Tenez le Réservoir d'encre par les poignées et retirez-le. Appuyez sur le bouton **OK**.

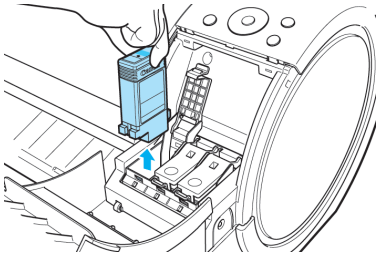

Attention

- S'il reste toujours de l'encre dans le Réservoir d'encre retiré, conservez-le avec les orifices d'encre (a) orientés vers le haut. Sinon, l'encre peut se répandre et tacher. Mettez le Réservoir d'encre dans un sac en plastique et fermez le sac.

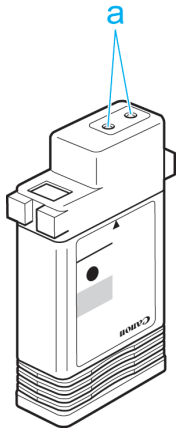

Remarque

- Jetez le Réservoir d'encre usagé conformément aux directives locales.

Installer les réservoirs d'encre

1. Avant d'ouvrir l'emballage, agitez doucement le Réservoir d'encre une ou deux fois. Agitez l'encre contenue dans le Réservoir d'encre en retournant doucement le Réservoir d'encre de bas en haut et de droite à gauche plusieurs fois.

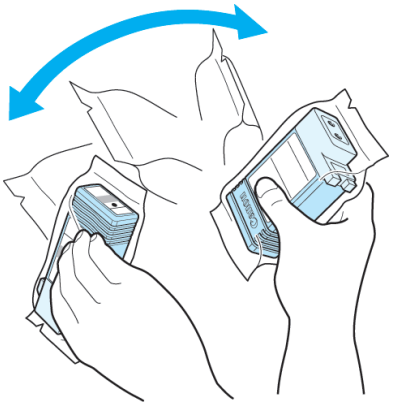

Attention

- Ne retirez pas et ne secouez pas les réservoirs d'encre de l'imprimante une fois qu'ils ont déjà été installés. L'encre risquerait de fuir.

Important

- Si vous ne secouez pas le Réservoir d'encre, l'encre peut se déposer et affecter la qualité de l'impression.

2. Ouvrez l'emballage et retirez le Réservoir d'encre.

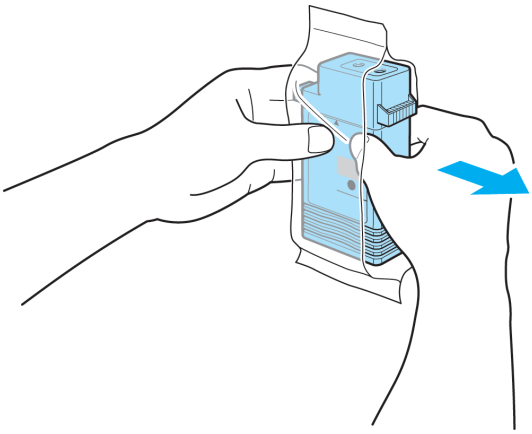

Attention

- Ne touchez jamais les orifices à encre ou les contacts électriques. Vous risqueriez de provoquer des tâches, d'endommager le Réservoir d'encre ou d'affecter la qualité de l'impression.

3. Appuyez sur le bouton **OK** et insérez le Réservoir d'encre dans le support avec les orifices orientés vers le bas de la façon indiquée sur le schéma.

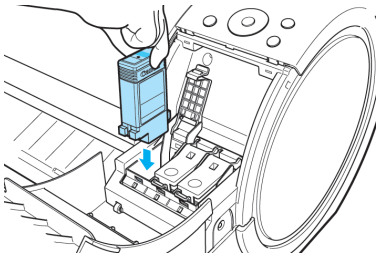

Important

- Vous ne pouvez pas charger des réservoirs d'encre dans son compartiment si la couleur ou l'orientation n'est pas correcte.
  Si le Réservoir d'encre n'entre pas dans le compartiment, ne forcez pas. Vérifiez que la couleur du Levier de verrouillage du réservoir d'encre correspond à celle du Réservoir d'encre, puis vérifiez l'orientation de ce Réservoir d'encre avant de le recharger.

4. Poussez le Levier de verrouillage du réservoir d'encre jusqu'à ce qu'il se verrouille.

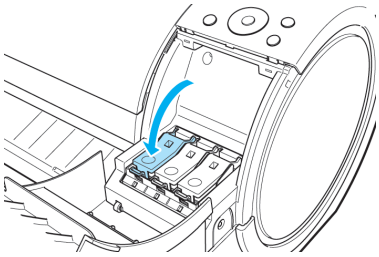

5. Vérifiez que le Voyant d'encre est allumé en rouge.

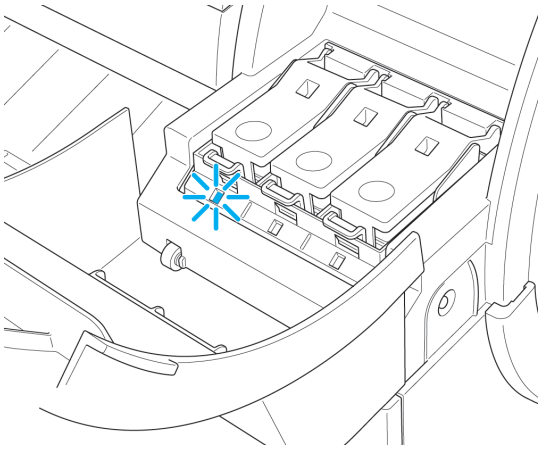

Remarque
- Si le Voyant d'encre n'est pas allumé, rechargez le réservoir.

6. Fermez le Capot du réservoir d'encre.

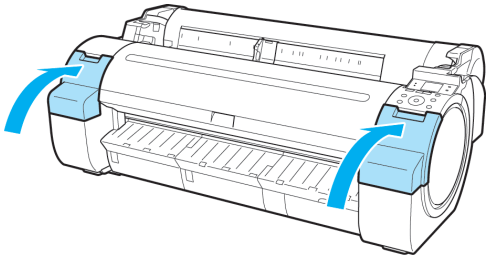

11

Contrôler le niveau des réservoirs d'encre

Vous pouvez vérifier la quantité d'encre restante dans les réservoirs d'encre sur l' Écran d'affichage.
Pour contrôler les niveaux restants du Réservoir d'encre, accédez à l' **Écran Sélection d'onglet** du Panneau de commande, puis appuyez sur ◀ ou ▶ pour sélectionner l' Onglet Encre ( ).

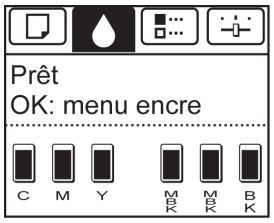

Remarque
- Si l' **Écran Sélection d'onglet** n'apparaît pas, appuyez sur le bouton **Menu**.
- Si une erreur est survenue et que l' **Écran Sélection d'onglet** ne peut pas s'afficher, affichez les **Infos encre** comme suit.
  1. Appuyez sur le bouton **OK** pour afficher les **Infos imprimante**.
  2. Appuyez sur le bouton ▲ ou ▼ pour sélectionner **Infos encre**.
  3. Appuyez sur le bouton **OK**.

Les niveaux d'encre restante affichés à l' Écran d'affichage correspondent aux encres identifiées par les Étiquette de couleur au bas de l' Écran d'affichage.

Ces symboles pourront apparaître au-dessus du niveau d'encre : **!** si l'encre est basse, × s'il n'y a plus d'encre et **?** si vous avez désactivé la détection du niveau d'encre.
Le niveau d'encre restant est indiqué comme ci-dessous.

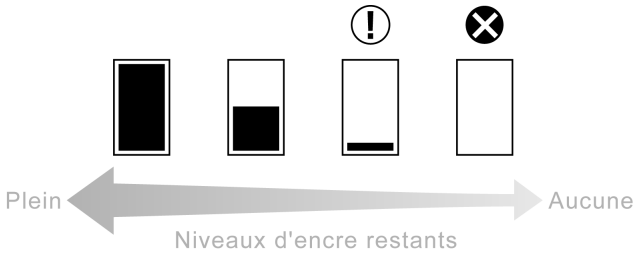

Si l' Écran d'affichage indique qu'il faut remplacer le Réservoir d'encre, remplacez ce Réservoir d'encre. Si un message vous invite à contrôler les niveaux d'encre restants, ou après des tâches qui consomment beaucoup d'encre comme l'impression grand format ou le nettoyage de la tête d'impression, contrôlez les niveaux et remplacez le Réservoir d'encre si nécessaire. (Voir "Remplacement des réservoirs d'encre.") →P.755

Quand remplacer les réservoirs d'encre

Remplacez ou préparez-vous à remplacer les réservoirs d'encre dans les situations suivantes.

Si un message de vérification de l'encre s'affiche sur l' Écran d'affichage

Quand il reste peu d'encre dans un réservoir, le **Voyant Message** s'allume et "**Peu d'enc restant.**" s'affiche sur l' Écran d'affichage. Vous pouvez continuer à imprimer, mais soyez prêt à remplacer le Réservoir d'encre. (Voir "Contrôler le niveau des réservoirs d'encre.") →P.760

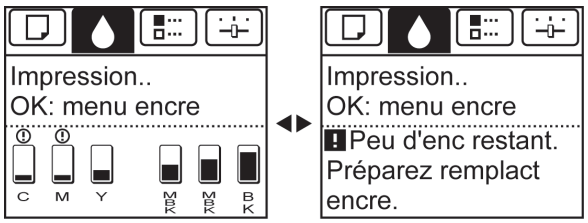

Avant d'imprimer des travaux et avant de réaliser toute intervention de maintenance nécessitant beaucoup d'encre

S'il reste peu d'encre, il n'en restera sans doute pas assez pour l'impression grand format, le nettoyage de la tête d'impression et les interventions de maintenance qui nécessitent beaucoup d'encre. Dans ce cas-là, remplacez ou préparez-vous à remplacer le Réservoir d'encre avant la maintenance.

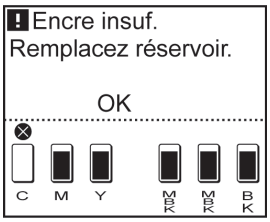

Si un message de remplacement de l'encre s'affiche sur l' Écran d'affichage

Quand il ne reste plus d'encre, le **Voyant Message** clignote, un message concernant le remplacement du Réservoir d'encre s'affiche sur l' Écran d'affichage et l'impression est interrompue. Remplacez le Réservoir d'encre à ce moment-là.

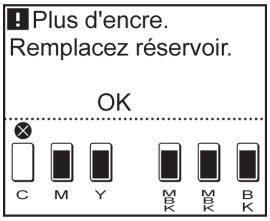

Têtes d'impression

Tête d'impression 763

Contrôle de l'encrassement des buses 763
Nettoyer la Tête d'impression 764
Remplacer la Tête d'impression 765

Tête d'impression

Une Tête d'impression de remplacement.

- Tête d'impression PF-04

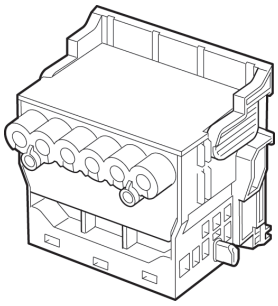

Remarque
- Pour obtenir des instructions sur le remplacement de la Tête d'impression, voir "Remplacer la Tête d'impression." →P.765

Contrôle de l'encrassement des buses

Si l'imprimé est flou ou présente des bandes de couleurs différentes, vérifiez que les buses de la Tête d'impression sont propres en imprimant une mire.

Remarque
- Les buses sont contrôlées régulièrement pour s'assurer qu'elles sont propres. Configurez les paramètres dans le menu Panneau de commande du **Vérific. buse**. (Voir "Paramètres du menu.") →P.683

1. Chargez du papier non utilisé.

- Fixation du support du rouleau sur un rouleau de papier →P.598
- Chargement des rouleaux dans l'imprimante →P.601
- Chargement des feuilles dans l'imprimante →P.623

2. À l' **Écran Sélection d'onglet** du Panneau de commande, appuyez sur ◀ ou ▶ pour sélectionner l' Onglet Param./régl ( ).

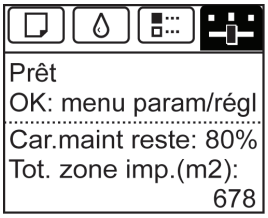

Remarque
- Si l' **Écran Sélection d'onglet** n'apparaît pas, appuyez sur le bouton **Menu**.

3. Appuyez sur le bouton **OK**.
L'écran **Menu Par./régl.** s'ouvre.

4. Appuyez sur ▲ ou ▼ pour sélectionner **Test impr.**, puis appuyez sur le bouton **OK**.

5. Appuyez sur ▲ ou ▼ pour sélectionner **Vérific. buse**, puis appuyez sur le bouton **OK**.
L'imprimante imprime maintenant une mire pour que vous puissiez contrôler les buses.

6. Vérifiez les résultats de l'impression.
Si les lignes horizontales ne sont ni trop pâles, ni incomplètes, les buses sont propres.

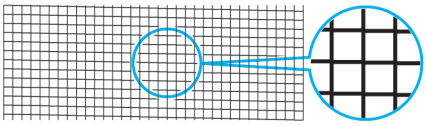

Si certaines parties des lignes horizontales sont trop pâles ou incomplètes, les buses des couleurs concernées sont bouchées.

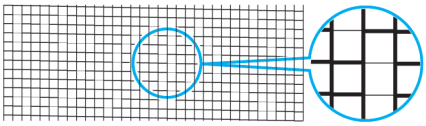

Si certaines lignes horizontales sont trop pâles ou incomplètes, suivez la procédure ci-dessous et vérifiez à nouveau le niveau d'encrassement des buses.

1. Nettoyez la Tête d'impression. (Voir "Nettoyer la Tête d'impression.") →P.764
2. Imprimez une mire pour vérifier les buses.

Remarque
- Si la qualité d'impression des lignes horizontales n'est pas améliorée après avoir répété cette procédure plusieurs fois, contactez votre revendeur Canon.

Nettoyer la Tête d'impression

Si l'impression est pâle, le nettoyage de la Tête d'impression peut améliorer les résultats.
Choisissez l'un des deux modes de nettoyage de Tête d'impression (**Nettoy. tête A** ou **Nettoy. tête B**), en fonction du problème à résoudre.

- **Nettoy. tête A**
Utilisez ce mode si l'imprimé est flou ou contient des débris. Cette méthode de nettoyage utilise le moins d'encre.
Elle dure environ trois minutes et demie.

- **Nettoy. tête B**
Utilisez ce mode si aucune encre n'est éjectée ou si **Nettoy. tête A** ne résout pas le problème.
Elle dure environ quatre minutes.

Attention
- Ne retirez pas la Cartouche de maintenance, ni les réservoirs d'encre pendant **Nettoy. tête A** ou **Nettoy. tête B**.

Remarque
- Si l'impression ne s'est pas améliorée après le **Nettoy. tête B**, essayez de répéter **Nettoy. tête B** une ou deux fois. Si cela n'améliore toujours pas l'impression, la Tête d'impression doit probablement être remplacée. Contactez votre revendeur Canon si vous avez besoin d'aide.
- Les buses sont contrôlées régulièrement pour s'assurer qu'elles sont propres. Configurez les paramètres dans le menu Panneau de commande du **Vérific. buse**. (Voir "Paramètres du menu.") →P.683

Effectuez le nettoyage comme suit.

1. À l' **Écran Sélection d'onglet** du Panneau de commande, appuyez sur ◀ ou ▶ pour sélectionner l' Onglet Param./régl ( ).

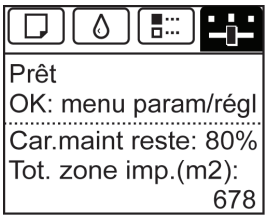

Remarque
- Si l' **Écran Sélection d'onglet** n'apparaît pas, appuyez sur le bouton **Menu**.

2. Appuyez sur le bouton **OK**.
L'écran **Menu Par./régl.** s'ouvre.

3. Appuyez sur ▲ ou ▼ pour sélectionner **Entretien**, puis appuyez sur le bouton **OK**.

4. Appuyez sur ▲ ou ▼ pour sélectionner **Nettoy. Tête**, puis appuyez sur le bouton **OK**.

5. Appuyez sur ▲ ou ▼ pour sélectionner **Nettoy. tête A** ou **Nettoy. tête B**, puis appuyez sur le bouton **OK**.
Le nettoyage de la tête est maintenant exécuté.

6. Imprimez une mire pour vérifier les buses et vérifiez si le nettoyage a permis de déboucher les buses. (Voir "Contrôle de l'encrassement des buses.") →P.763

Remplacer la Tête d'impression

Quand remplacer la Tête d'impression

Remplacez la Tête d'impression dans les situations suivantes.

- Si la qualité de l'impression ne s'améliore pas après un ou deux cycles de **Nettoy. tête B** à partir du menu de l'imprimante
- Si l' Écran d'affichage indique "**Ouvrez couvercle supérieur et remplacez tête d'impression.**"
- Si le revendeur Canon vous a conseillé de remplacer la Tête d'impression

Têtes d'impression compatibles

Pour en savoir plus sur les têtes d'impression compatibles, voir "Tête d'impression." →P.763

Précautions à prendre lors de la manipulation de la Tête d'impression

Prenez les précautions suivantes pour la manipulation de la Tête d'impression.

Attention
- Par sécurité, gardez toujours la Tête d'impression hors de portée des enfants.
- En cas d'ingestion d'encre accidentelle, contactez immédiatement un médecin.
- Ne touchez pas la Tête d'impression immédiatement après l'impression. La Tête d'impression devient extrêmement chaude, il y a alors un risque de brûlure.

Important
- Il se peut qu'il y ait de l'encre autour des buses de la Tête d'impression que vous retirez. Manipulez avec précaution la Tête d'impression durant le remplacement. L'encre peut tacher les vêtements.
- N'ouvrez la poche de la Tête d'impression que juste avant de l'installation. Après avoir retiré la Tête d'impression de la poche, installez-la immédiatement. Si vous entreposez la Tête d'impression après l'ouverture de l'emballage, les buses risquent de sécher et la qualité d'impression sera moins bonne.

Accéder au menu pour le remplacement de la Tête d'impression

Attention
- Patientez quelques minutes avant de remplacer la Tête d'impression juste après une impression. Les parties métalliques de la Tête d'impression chauffent pendant l'impression et vous risqueriez de vous brûler en touchant ces pièces.

Remarque
- Préparez un nouveau Réservoir d'encre lorsque les niveaux d'encre sont bas.
- Vous risquez de vous salir les mains pendant le remplacement de la Tête d'impression. Mettez les gants fournis avec la nouvelle Tête d'impression avant son remplacement.

1. Si le rouleau n'est pas éjecté à cause de la méthode de découpe sélectionnée, coupez-le manuellement et retirez-le. (Voir "Couper le rouleau de papier après l'impression.") →P.186

2. Nettoyez l'intérieur du Couvercle supérieur. (Voir "Nettoyer l'intérieur du couvercle supérieur.") →P.779

3. À l' **Écran Sélection d'onglet** du Panneau de commande, appuyez sur ◀ ou ▶ pour sélectionner l' Onglet Param./régl ( ).

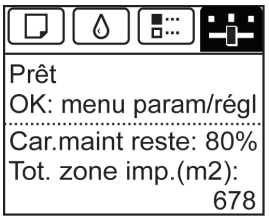

Remarque
- Si l' **Écran Sélection d'onglet** n'apparaît pas, appuyez sur le bouton **Menu**.

4. Appuyez sur le bouton **OK**.
Le **Menu Par./régl.** s'ouvre.

5. Appuyez sur ▲ ou ▼ pour sélectionner **Entretien**, puis appuyez sur le bouton **OK**.

6. Appuyez sur ▲ ou ▼ pour sélectionner **Remplacer tête**, puis appuyez sur le bouton **OK**.
L'encre est maintenant approvisionnée.
Après environ deux minutes, un message apparaît sur l' Écran d'affichage vous invitant à ouvrir le Couvercle supérieur.

Remplacez la Tête d'impression

1. Ouvrez le Couvercle supérieur.

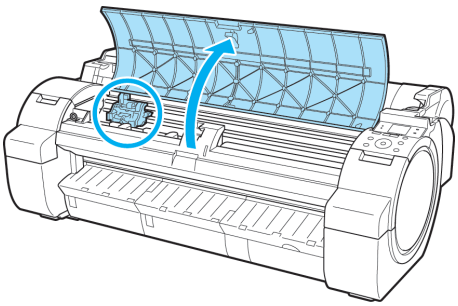

Les instructions de remplacement de la Tête d'impression s'affichent sur l' Écran d'affichage.

> **Important**
> - Pendant le remplacement de la Tête d'impression, ne déplacez pas le Chariot de la position indiquée. Si vous déplacez le Chariot involontairement, une tonalité d'avertissement retentira et vous ne pourrez plus remplacer la Tête d'impression.
> Si vous déplacez le Chariot par erreur, fermez le Couvercle supérieur. Le Chariot sera déplacé dans la position indiquée.

2. Si le Capot de la tête d'impression ou le Levier de verrouillage de la tête d'impression sont sales, utilisez un chiffon bien essoré pour l'essuyer.

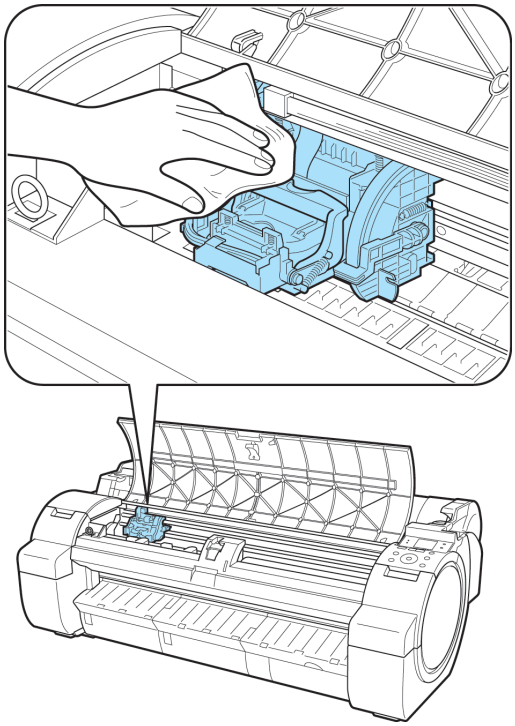

Important

- Ne touchez ni l' Échelle linéaire (a) ni l' Arbre du chariot (b). En touchant ces pièces, vous risquez de les endommager .

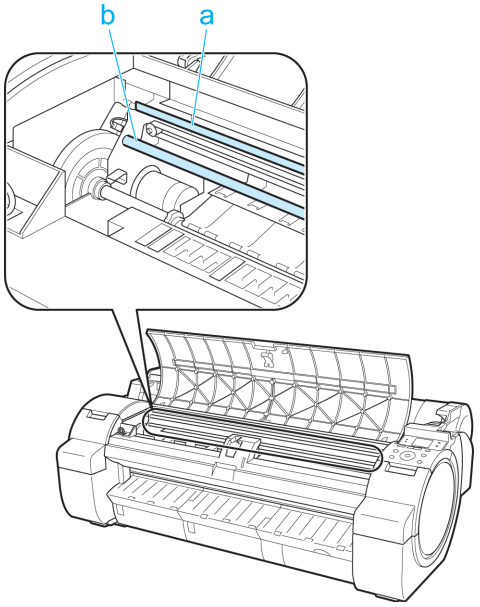

- Ne touchez jamais les contacts métalliques du Chariot. Vous risqueriez d'endommager l'imprimante.

3. Tirez sur le Levier de verrouillage de la tête d'impression pour l'ouvrir complètement.

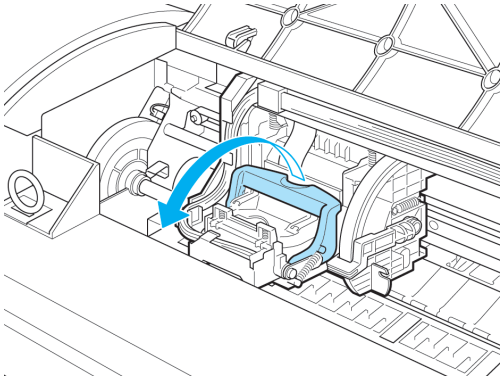

4. Soulevez le Capot de la tête d'impression pour l'ouvrir complètement.

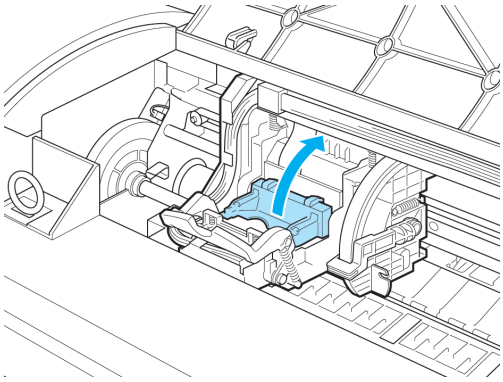

5. Retirez la Tête d'impression puis appuyez sur le bouton **OK**.

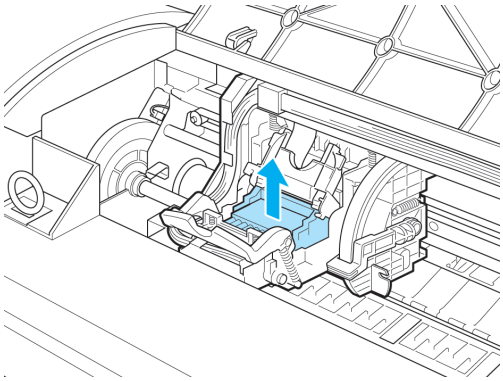

Remarque
- Éliminez la Tête d'impression usée en accord avec les règlements locaux.

6. Maintenez la nouvelle Tête d'impression par les griffes (a) et retirez-la de la poche.

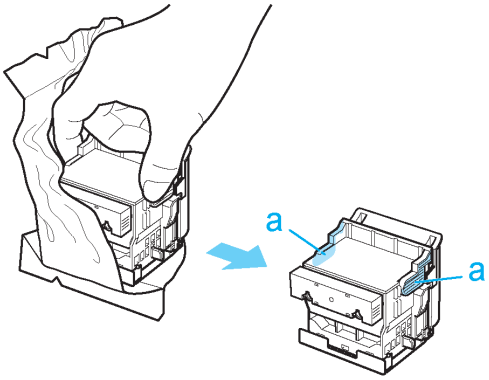

Important
- Lorsque vous manipulez la Tête d'impression, maintenez-la toujours par les griffes (a). Ne touchez jamais les buses (b) ou les contacts métalliques (c). Cela pourrait endommager la Tête d'impression et affecter la qualité de l'impression.
- Ne touchez jamais la section d'alimentation en encre (d). Cela pourrait provoquer des problèmes d'impression.

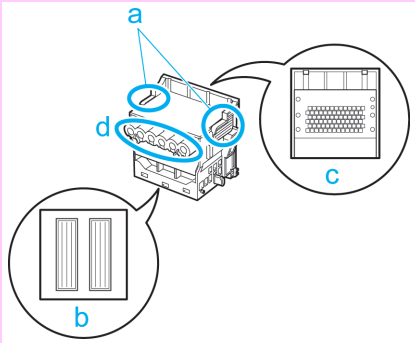

- En cas de stockage provisoire de la Tête d'impression avant l'installation, n'orientez pas les buses et les contacts métalliques vers le bas. Si ces derniers sont endommagés, la qualité de l'impression pourrait être altérée.

7. D'une main maintenez fermement la Tête d'impression que vous avez retiré, et de l'autre main retirez la Pièce de protection orange (a). Enfoncez les griffes (c) de la Pièce de protection (b) tout en appuyant pour le retirer.

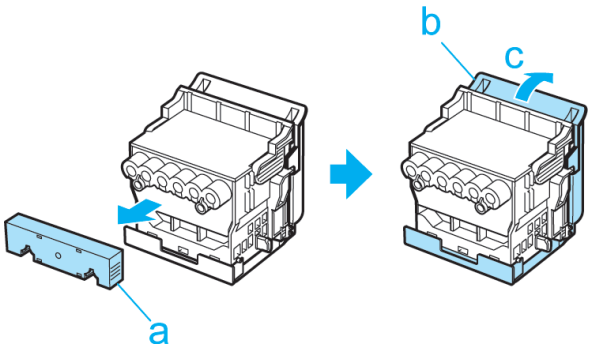

Important

- La surface interne de la Pièce de protection (a) et de la Pièce de protection (b) est recouverte d'encre pour protéger les buses. Veillez à ne pas les toucher lorsque vous retirez les embouts.
- La Tête d'impression contient de l'encre qui protège les buses. Nous recommandons de retirer la Pièce de protection (b) pendant que vous le tenez au-dessus de l'emballage de la Tête d'impression ou mettez-le à l'écart, en sécurité, pour éviter de déverser de l'encre et de colorer vos vêtements ou les alentours. Si de l'encre se déverse accidentellement, essuyez-la à l'aide d'un chiffon sec.
- Ne replacez pas la Pièce de protection ou le matériel de protection. Jetez ces matériaux conformément aux directives locales.

8. Avec les buses orientées vers le bas et les contacts métalliques orientés vers l'arrière, insérez la Tête d'impression dans le Chariot. Appuyez fermement mais avec précaution sur la tête d'impression pour l'insérer dans le Chariot en veillant à ce que les buses et les contacts métalliques ne touchent pas le chariot.

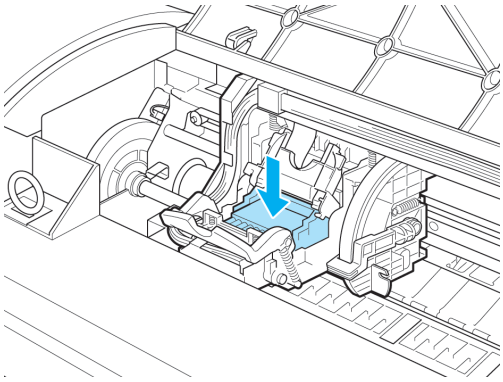

9. Replacez le Capot de la tête d'impression orienté vers l'avant pour bloquer la Tête d'impression.

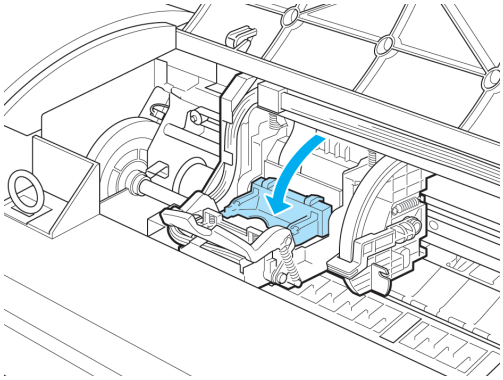

10. Appuyez sur le Levier de verrouillage de la tête d'impression en l'orientant vers l'arrière de l'imprimante jusqu'à ce qu'un clic indique qu'il est bien en place.

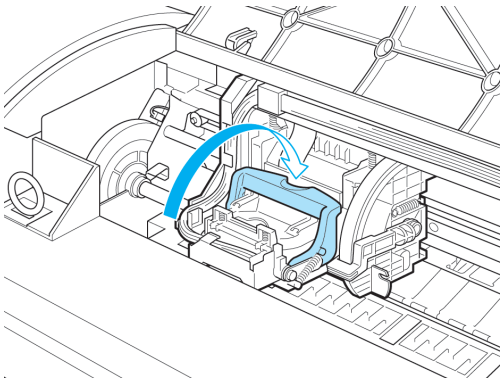

11. Fermez le Couvercle supérieur.

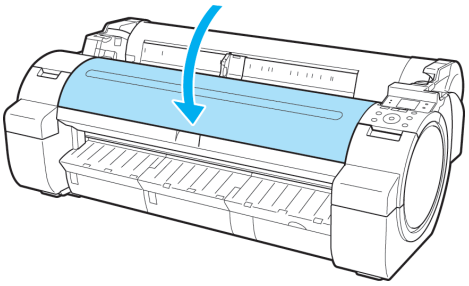

L'encre remplit alors le système. Elle dure environ sept minutes.

Important

- Ne retirez jamais le Réservoir d'encre pendant l'approvisionnement de l'encre.
- Une fois la Tête d'impression remplacée et remplie d'encre, un **Aj. pos. tête** (**Auto(Avancé)**) est réalisé si vous avez sélectionné **Rmp. têt et imp.** > **On** dans le menu Panneau de commande. (Voir "Paramètres du menu.") →P.683
  Dans ce cas, suivez les instructions affichées à l' Écran d'affichage pour l'ajustement de la Tête d'impression.
  Si **Rmp. têt et imp.** est **Off**, réalisez un **Aj. pos. tête** (**Auto(Avancé)**) vous-même. (Voir "Réglage automatique pour redresser les lignes et les couleurs (Aj. pos. tête).") →P.634

Cartouche de maintenance

Cartouche de maintenance 772
Remplacer la Cartouche de maintenance 772
Vérifier la capacité restante de la Cartouche de maintenance 777
Quand remplacer la cartouche de maintenance 777

Cartouche de maintenance

Cartouche de maintenance de remplacement.

- Cartouche de maintenance MC-10

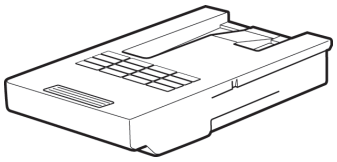

Remarque

- Pour obtenir des instructions sur le remplacement de la Cartouche de maintenance, voir "Remplacer la Cartouche de maintenance." →P.772

Remplacer la Cartouche de maintenance

Cartouches de maintenance compatibles

Pour obtenir des informations sur les cartouches de maintenance compatibles, voir "Cartouche de maintenance." →P.772

Précautions à prendre lors de la manipulation de la Cartouche de maintenance

Prenez toutes les précautions suivantes lorsque vous manipulez la Cartouche de maintenance.

Attention

- Par sécurité, gardez toujours la Cartouche de maintenance hors de portée des enfants.
- En cas d'ingestion d'encre accidentelle, contactez immédiatement un médecin.
- Pour éviter que l'encre ne coule d'une Cartouche de maintenance usagée, évitez de laisser tomber la cartouche ou de la stocker en biais. Sinon, l'encre peut se répandre et tacher.
- L'encre adhère à la partie supérieure de la Cartouche de maintenance après son utilisation. Manipulez la Cartouche de maintenance avec précaution lorsque vous la remplacez. L'encre peut tacher les vêtements.

Important

- Ne retirez pas la Cartouche de maintenance sauf pour la remplacer.
- N'installez pas la Cartouche de maintenance usagée dans une autre imprimante.

Vérifier que l'imprimante est prête pour le remplacement de la Cartouche de maintenance

Vous pouvez remplacer la Cartouche de maintenance si l' Écran d'affichage vous conseille de contrôler la capacité restante ou de remplacer cette Cartouche de maintenance.

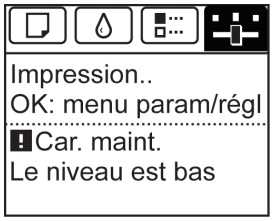

Si un message demandant de remplacer la Cartouche de maintenance s'affiche, vous pouvez passer l'étape **Accéder au menu de remplacement de la Cartouche de maintenance** . Suivez les instructions indiquées dans **Remplacer la Cartouche de maintenance** .

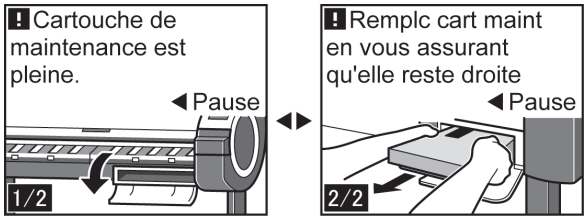

Attention

- Ne remplacez pas la Cartouche de maintenance pendant l'initialisation immédiatement après la mise sous tension de l'imprimante, pendant le nettoyage de la Tête d'impression ou pendant l'absorption de l'encre. L'encre risquerait de fuir.

Accéder au menu pour le remplacement de la Cartouche de maintenance

1. À l' **Écran Sélection d'onglet** du Panneau de commande, appuyez sur ◀ ou ▶ pour sélectionner l' Onglet Param./régl ( ).

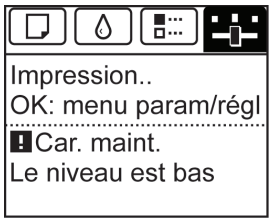

Remarque

- Si l' **Écran Sélection d'onglet** n'apparaît pas, appuyez sur le bouton **Menu**.

2. Appuyez sur le bouton **OK**.
   Le **Menu Par./régl.** s'ouvre.

3. Appuyez sur ▲ ou ▼ pour sélectionner **Entretien**, puis appuyez sur le bouton **OK**.

4. Appuyez sur ▲ ou ▼ pour sélectionner **Rempl. car maint**, puis appuyez sur le bouton **OK**.
   Sur l' Écran d'affichage, un message vous invite à ouvrir le Couvercle de la cartouche de maintenance.

Remplacer de la Cartouche de maintenance

1. Ouvrez la boîte, retirez le sac en plastique et le matériel d'emballage, puis retirez la Cartouche de maintenance.

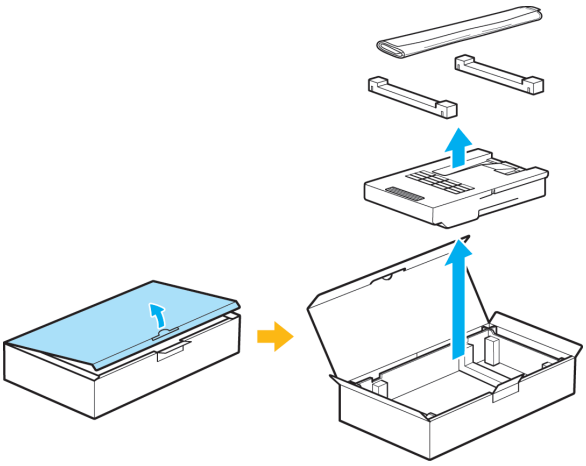

Important

- Ne touchez jamais les contacts métalliques (a). Cela risquerait d'endommager la Cartouche de maintenance.

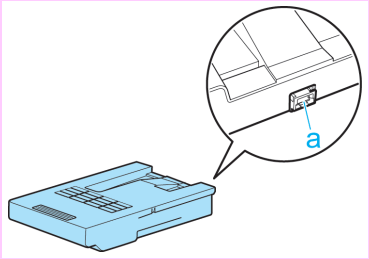

2. A ce point, ouvrez le Couvercle de la cartouche de maintenance.

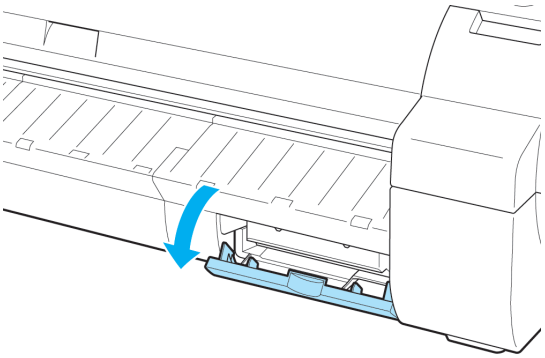

3. Tenez d'une main la Cartouche de maintenance usagée par la poignée (a) et soutenez fermement la Cartouche de maintenance de l'autre main par le dessous, en vous assurant qu'elle reste droite pendant que vous la retirez.

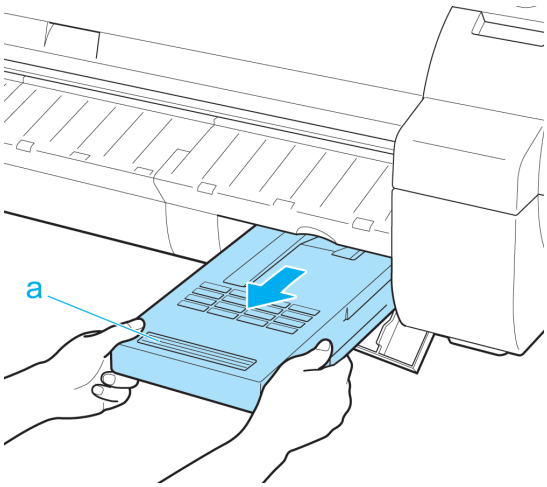

Attention

- Les cartouches de maintenances usagées sont lourdes. Saisissez toujours fermement la cartouche et maintenez-la horizontale pendant son retrait et son stockage. Si vous laissez tomber une Cartouche de maintenance ou si vous la stockez en biais, vous pouvez provoquer des fuites d'encre ou des taches.

Important

- La capacité restante de la Cartouche de maintenance est enregistrée sur chaque imprimante. N'installez pas la Cartouche de maintenance usagée dans une autre imprimante.

4. Assurez-vous que la Cartouche de maintenance usagée droite pendant que vous la placez dans le sac plastique. Videz l'air du sac et fermez-le.

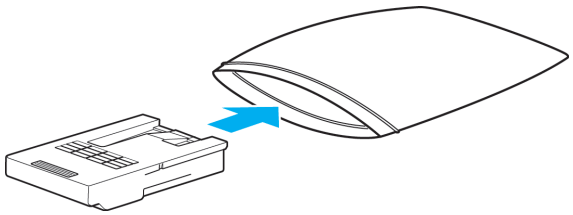

5. Assurez-vous que la Cartouche de maintenance est debout, placez-la dans la boîte, le matériau d'emballage étant attaché, et assurez-vous qu'elle reste droite.

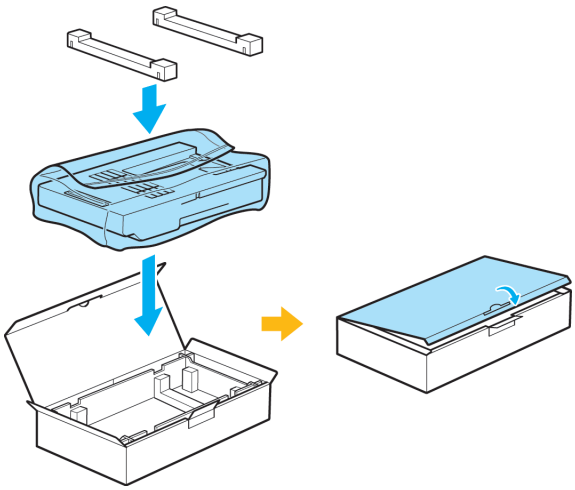

Attention

- Remettez toujours la Cartouche de maintenance usagée dans la boîte et posez la boîte sur une surface plane. Sinon, l'encre peut se répandre et tacher.

Remarque

- Conformément aux programmes environnementaux actifs et continus, Canon prend en charge le recyclage des cartouches de maintenance usagées. Suivez les instructions fournies qui accompagnent la nouvelle Cartouche de maintenance qui décrivent comment traiter la Cartouche de maintenance usagée.

6. Insérez la nouvelle Cartouche de maintenance jusqu'au bout, en la maintenant droite.

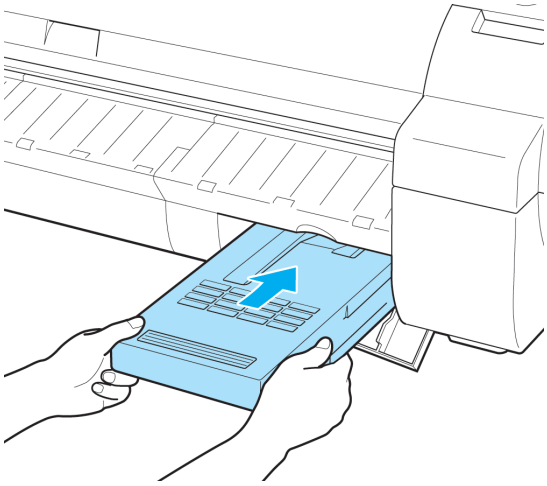

7. Fermez le Couvercle de la cartouche de maintenance.

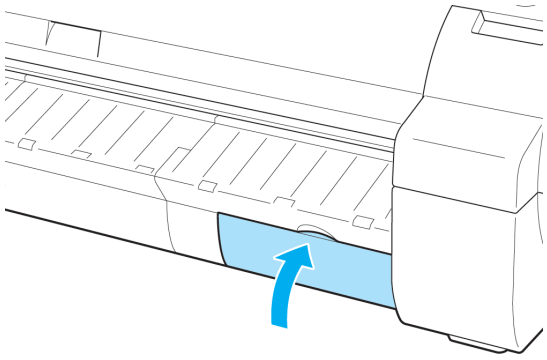

8. Appuyez sur le bouton **OK**.

L'imprimante initialise alors la Cartouche de maintenance.

Vérifier la capacité restante de la Cartouche de maintenance

La Cartouche de maintenance absorbe l'excès d'encre provenant de l'impression à bord perdu, du nettoyage de la tête d'impression et d'autres procédures. Vous pouvez vérifier le niveau restant dans la Cartouche de maintenance en vérifiant le niveau de Cartouche de maintenance montré sur l' Écran d'affichage.
Pour contrôler la capacité restante de la Cartouche de maintenance, accédez à l' **Écran Sélection d'onglet** du Panneau de commande, puis appuyez sur ◀ ou ▶ pour sélectionner l' Onglet Param./régl ( ).

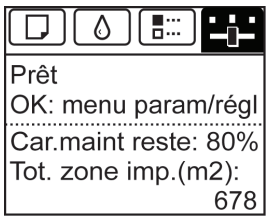

Remarque
- Si l' **Écran Sélection d'onglet** n'est pas affiché, appuyez sur le bouton **Menu**.

Si l' Écran d'affichage indique qu'il faut remplacer la Cartouche de maintenance, remplacez la Cartouche de maintenance. Si un message indiquant qu'il faut vérifier la capacité restante de la Cartouche de maintenance s'affiche, ou avant d'effectuer des tâches qui utilisent beaucoup d'encre telles que le nettoyage de la tête ou le déplacement de l'imprimante, vérifiez la capacité de la Cartouche de maintenance et préparez une nouvelle Cartouche de maintenance si nécessaire.
(Voir "Remplacer la Cartouche de maintenance.") →P.772

Quand remplacer la cartouche de maintenance

Remplacez ou préparez-vous à remplacer la Cartouche de maintenance dans les situations suivantes :

Si un message de vérification de la Cartouche de maintenance s'affiche sur l' Écran d'affichage

Lorsque la Cartouche de maintenance est presque pleine, le **Voyant Message** s'allume et "**Le niveau est bas**" s'affiche sur l' Écran d'affichage. Vous pouvez continuer l'impression, mais vérifiez la capacité de la Cartouche de maintenance restante et préparez-vous à remplacer la Cartouche de maintenance par une neuve. (Voir "Vérifier la capacité restante de la Cartouche de maintenance.") →P.777

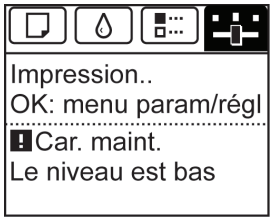

Lorsque la capacité de la Cartouche de maintenance diminue fortement

Le nettoyage de la tête d'impression, le remplacement de la Tête d'impression et les préparations au transport de l'imprimante réduisent fortement la capacité de la Cartouche de maintenance. (En particulier la préparation du transport de l'imprimante.)
Contrôlez la capacité restante de la Cartouche de maintenance avant cette maintenance et remplacez cette Cartouche de maintenance si nécessaire.

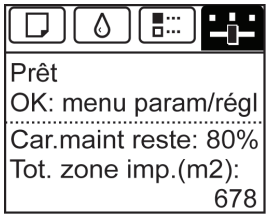

Si un message de remplacement de la Cartouche de maintenance s'affiche sur l' Écran d'affichage

Lorsque la Cartouche de maintenance est pleine, le **Voyant Message** clignote et un message invitant à remplacer la Cartouche de maintenance s'affiche sur l' Écran d'affichage. L'impression est désactivée et vous ne pouvez pas remplacer la Tête d'impression ou déplacer l'imprimante. Remplacez la Cartouche de maintenance par une neuve.

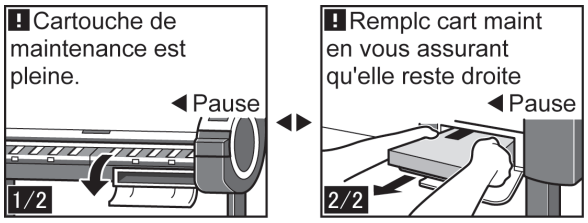

Nettoyer l'imprimante

Nettoyage de l'extérieur de l'imprimante 779
Nettoyer l'intérieur du couvercle supérieur 779

Nettoyage de l'extérieur de l'imprimante

Nettoyez régulièrement l'imprimante pour conserver une bonne qualité d'impression et éviter les problèmes.
Pour garantir un environnement de travail confortable, nettoyez l'extérieur de l'imprimante environ une fois par mois.

1. Mettez l'imprimante hors tension. (Voir "Mettre l'imprimante sous tension et hors tension.") →P.661

2. Débranchez le cordon d'alimentation de la sortie.

> Attention
> - Éteignez toujours l'imprimante et débranchez toujours le cordon d'alimentation avant de procéder au nettoyage ou d'effectuer des tâches de maintenance. Si l'imprimante reste par mégarde sous tension, vous risquez de vous blesser en cas de contact avec les pièces mobiles de l'imprimante.

3. Essuyez les surfaces extérieures de l'imprimante à l'aide d'un chiffon humide bien tordu. Essuyez ensuite avec un chiffon sec.

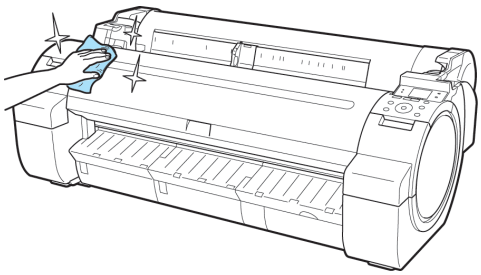

> Attention
> - N'utilisez jamais de solvants inflammables tels que de l'alcool, du benzène ou un diluant. Si ces substances entrent en contact avec des composants électriques situés à l'intérieur de l'imprimante, vous risquez de provoquer un incendie ou une électrocution.

> Important
> - Si le Guide d'éjection est sale, il peut salir le bord du papier lors de la coupe. Nous vous recommandons de nettoyer le Guide d'éjection même s'il ne paraît pas sale, car il peut être couvert de poussière de papier.

4. Branchez le cordon d'alimentation dans la prise.

Nettoyer l'intérieur du couvercle supérieur

Nettoyez l'intérieur du Couvercle supérieur environ une fois par mois pour conserver une bonne qualité d'impression et éviter les problèmes.
Nettoyez aussi l'intérieur du Couvercle supérieur dans les cas décrits ci-dessous afin de garantir un fonctionnement optimal.

- Si la surface imprimée ou le verso du papier est sale après l'impression
- Après avoir utilisé un rouleau
- Après une impression à bord perdu

- Après une impression sur un papier de dimension réduite
- Après une impression sur du papier générant une grande quantité de petits morceaux de papier
- Si vous avez remplacé le rouleau
- Après l'impression sur papier générant une grande quantité de poussière de papier
- Après une impression sur un papier adhésif

Important

- Si le Rouleau d'entraînement qui se trouve sous le Couvercle supérieur est sale, il peut salir le verso du papier. Nous vous recommandons de nettoyer le Rouleau d'entraînement après une impression à bord perdu ou sur du papier de dimensions réduites.
- Si le Guide d'éjection est sale, il peut salir le bord du papier lors de la coupe. Nous vous recommandons de nettoyer le Guide d'éjection même s'il ne paraît pas sale, car il peut être couvert de poussière de papier.
- L'impression sur papier adhésif peut laisser de l'adhésif sur le Rouleau d'entraînement, le Dispositif de retenue du papier ou d'autres pièces. Pour éviter les bourrages de papier, nous recommandons de nettoyer l'intérieur du Couvercle supérieur après l'impression.

1. Ouvrez le Couvercle supérieur.

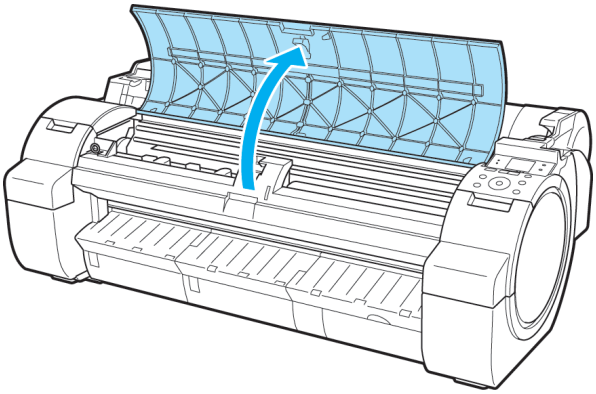

2. Si de la poussière de papier s'est accumulée dans les Creux d'aspiration (a) sur le Rouleau d'entraînement ou dans la Gouttière de récupération d'encre en impression à bord perdu (b), utilisez la Brosse de nettoyage (c), fournie avec l'imprimante, pour essuyer cette poussière.

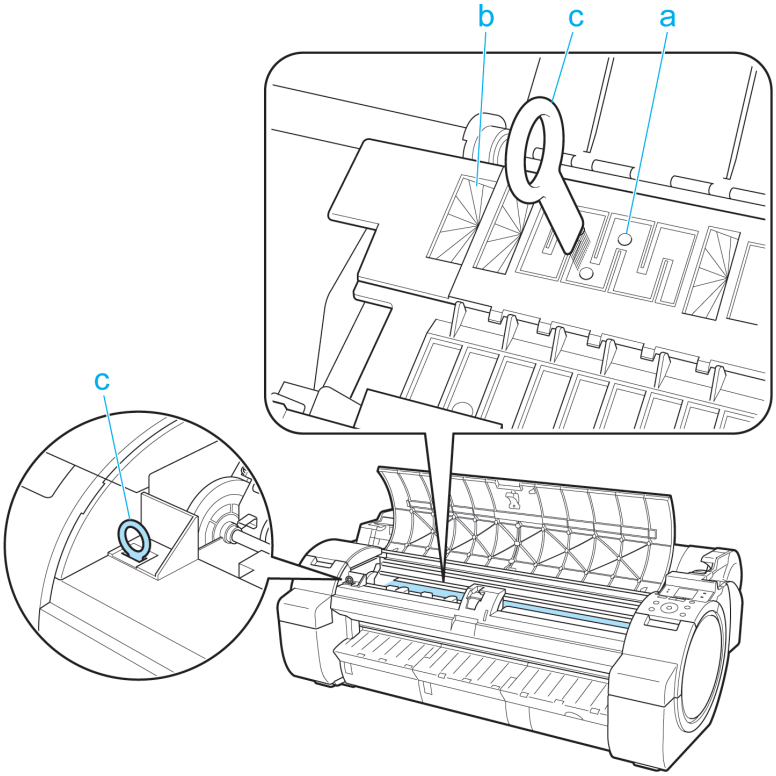

Remarque
- Si la Brosse de nettoyage est sale, rincez-la à l'eau.

3. Avec un chiffon bien essoré, frottez l'intérieur du Couvercle supérieur pour le nettoyer. Essuyez les résidus d'encre du Rouleau d'entraînement (a), du Dispositif de retenue du papier (b), de la Gouttière de récupération d'encre en impression à bord perdu (c) et du Guide d'éjection (d).

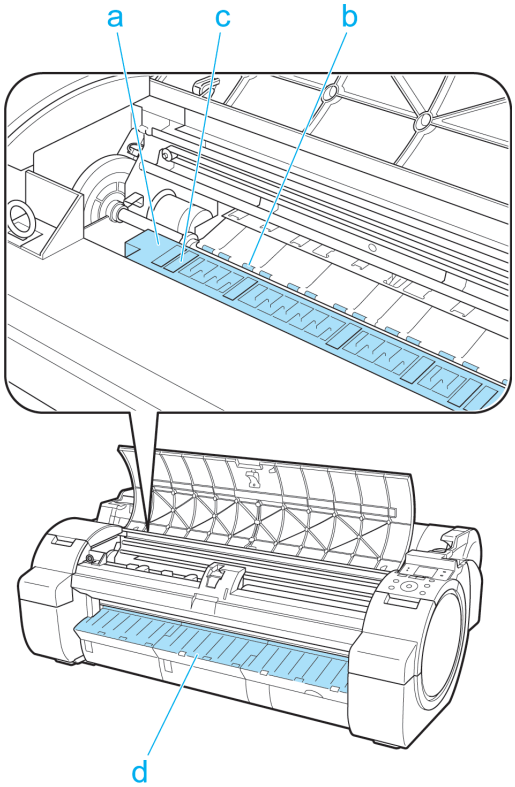

Important

- N'utilisez pas de chiffon sec pour essuyer l'intérieur du Couvercle supérieur. Cela pourrait créer des charges électrostatiques qui risqueraient d'attirer la poussière et d'affecter la qualité de l'impression.
- N'utilisez jamais de solvants inflammables tels que de l'alcool, du benzène ou un diluant. Si ces substances entrent en contact avec des composants électriques situés à l'intérieur de l'imprimante, vous risquez de provoquer un incendie ou une électrocution.
- Ne touchez ni l' Échelle linéaire (a) ni l' Arbre du chariot (b).

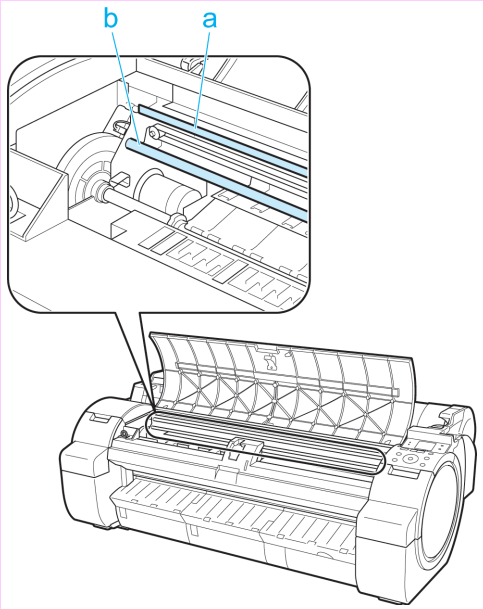

Remarque

- Lorsque vous nettoyez entre le Rouleau d'entraînement et le Guide d'éjection, utilisez un chiffon bien essoré pour essuyer la partie supérieure du Bac récepteur et le long des rainures.

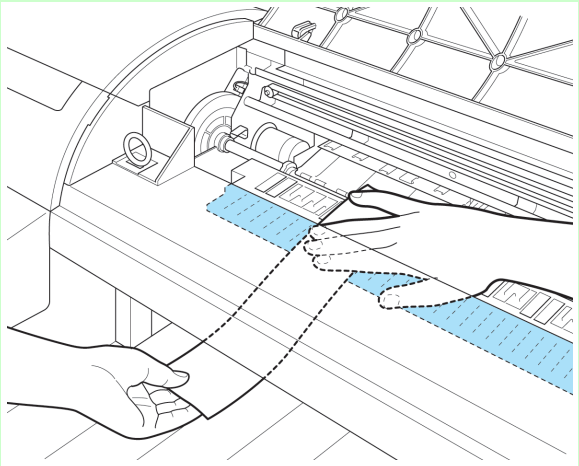

4. Fermez le Couvercle supérieur.

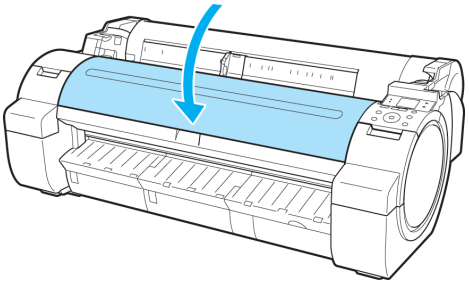

Autres tâches de maintenance

Préparations avant le transport de l'imprimante 784
Mise à jour du micrologiciel 787

Préparations avant le transport de l'imprimante

Pour protéger les pièces internes lors du transport, procédez toujours comme suit avant de déplacer l'imprimante. Reportez-vous au Guide de configuration pour plus d'informations sur l'emballage de l'imprimante et son installation après le déplacement.

Important
- Évitez de trop incliner l'imprimante durant son transport. Cela risquerait d'entraîner des fuites d'encre dans l'imprimante provoquant des taches. Si vous devez pencher l'imprimante durant son transport, contactez votre revendeur Canon.

Remarque
- Il est impossible de préparer l'imprimante au transport si l' Écran d'affichage vous demande de remplacer la Cartouche de maintenance ou à vérifier sa capacité restante. Remplacez la Cartouche de maintenance avant les préparations de transfert. Dans ce cas, vous aurez besoin d'une nouvelle Cartouche de maintenance. (Voir "Remplacer la Cartouche de maintenance.") →P.772
- Selon l'état de l'imprimante, il peut être nécessaire de remplacer des pièces lors de la préparation de l'imprimante au transport (c'est-à-dire quand vous exécutez l'option du menu de l'imprimante qui prépare l'imprimante au transport).

Retirer papier.

1. Retirez le papier.
   - Rouleaux (Voir "Retrait du rouleau de l'imprimante.") →P.608
   - Feuilles (Voir "Retrait des feuilles.") →P.628

Accédez au menu **Déplacer imp.**

1. À l' **Écran Sélection d'onglet** du Panneau de commande, appuyez sur ◀ ou ▶ pour sélectionner l' Onglet Param./régl ( ).

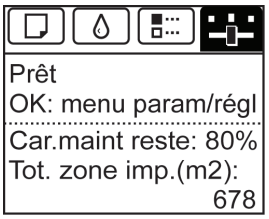

Remarque
- Si l' **Écran Sélection d'onglet** n'apparaît pas, appuyez sur le bouton **Menu**.

2. Appuyez sur le bouton **OK**.
   L'écran **Menu Par./régl.** s'ouvre.

3. Appuyez sur ▲ ou ▼ pour sélectionner **Prép.dép.Imp.**, puis appuyez sur le bouton **OK**.
Une fois les préparations terminées, sur l' Écran d'affichage, un message vous invite à ouvrir le Capot du réservoir d'encre.

> Important
> - Si les consommables doivent être remplacés, le message "**Consommables à remplacer Contactez assistance.**" apparaît sur l' Écran d'affichage et la préparation n'est pas possible. Si ce message s'affiche, appuyez sur le bouton **OK** et contactez votre revendeur Canon pour obtenir de l'aide.

Retirez le Réservoir d'encre

1. Ouvrez le Capot du réservoir d'encre.

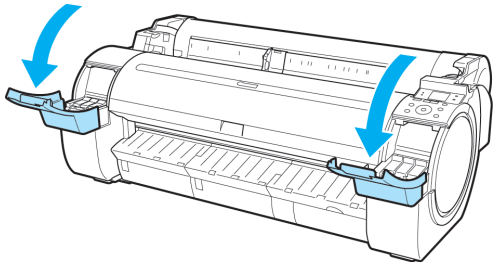

2. Appuyez horizontalement sur l'extrémité du Levier de verrouillage du réservoir d'encre, soulevez le Levier de verrouillage du réservoir d'encre pour libérer le verrou.

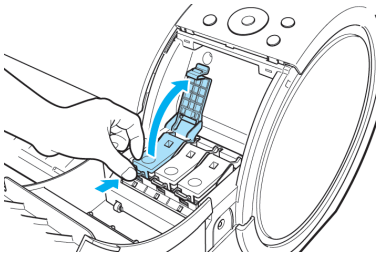

3. Retirez les réservoirs d'encre par les poignées tout en les maintenant.

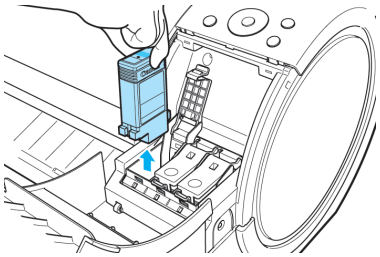

Remarque

- Gardez le réservoir d'encre retiré avec les orifices d'encre (a) orientés vers le haut. Sinon, l'encre peut se répandre et tacher.

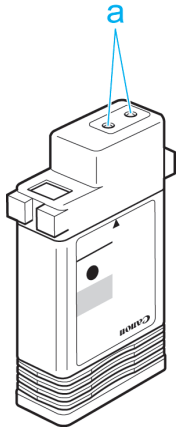

4. Répétez les étapes 2 et 3 pour retirer tous les réservoirs d'encre.

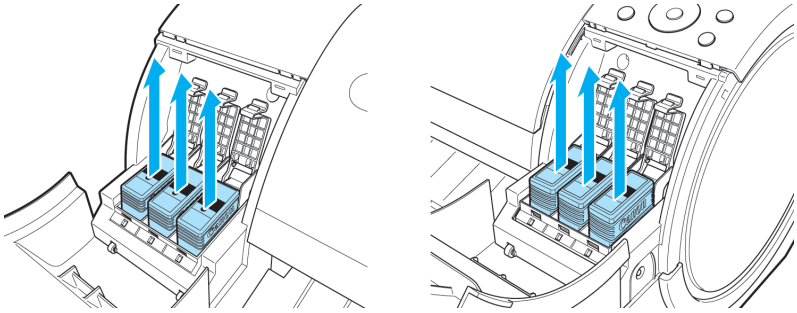

5. Poussez tous les leviers de verrouillage des réservoirs d'encre pour les fermer jusqu'à ce qu'ils s'enclenchent.

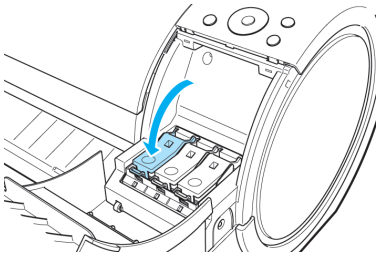

6. Fermez le Capot du réservoir d'encre.

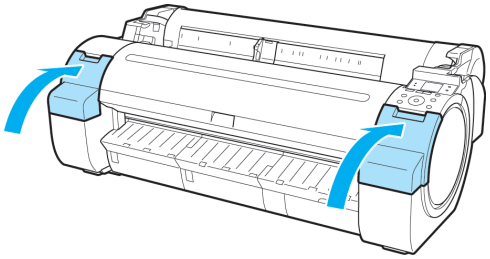

Il ne reste désormais plus d'encre à l'intérieur des tubes.

Important

- Ne retirez pas la Cartouche de maintenance pendant ce processus.

Une fois l'opération réalisée, le message "**Terminé! Mettre h.tension**" s'affiche.

Emballer l'imprimante

1. Appuyez sur le bouton **Power (Alimentation)**, puis mettez l'imprimante hors tension.

> **Important**
> - Mettez l'imprimante hors tension, puis débranchez le câble d'alimentation. Vous risqueriez d'endommager l'imprimante, si vous débranchez le câble d'alimentation avant de mettre l'imprimante hors tension et la déplacer en cet état. Si l'imprimante est accidentellement débranchée, rebranchez-la, réinstallez les réservoirs d'encre et répétez cette procédure.

2. Débranchez le cordon d'alimentation et le câble d'interface.

3. Attachez les couvercles de l'imprimante avec une bande pour les fixer et suivez la procédure inverse à celle suivie lors du retrait de la bande.

4. S'il est fixé à l'imprimante, retirez le Stand/socle en suivant la procédure inverse d'installation.

5. Démontez et remballez le Stand/socle en suivant à l'envers la procédure d'installation.

6. Remballez le Support du rouleau, la Butée du support de rouleau et l'imprimante dans du matériel d'expédition, puis placez le tout dans un emballage d'expédition.

Mise à jour du micrologiciel

Mettez le micrologiciel de l'imprimante à jour pour profiter des nouvelles fonctions et des fonctions avancées de l'imprimante.

Confirmer la version du micrologiciel

1. À l' **Écran Sélection d'onglet** du Panneau de commande, appuyez sur ◀ ou ▶ pour sélectionner l' Onglet Param./régl ( ).

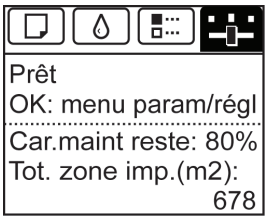

> **Remarque**
> - Si l' **Écran Sélection d'onglet** n'apparaît pas, appuyez sur le bouton **Menu**.

2. Appuyez sur le bouton **OK**.
   L'écran **Menu Par./régl.** s'ouvre.

3. Appuyez sur ▲ ou ▼ pour sélectionner **Infos imprimante**, puis appuyez sur le bouton **OK**.

4. Appuyez sur ▲ ou ▼ pour sélectionner **Infos système**, puis appuyez sur le bouton **OK**.
La version du micrologiciel s'affiche.

Mise à jour du micrologiciel

Pour obtenir le micrologiciel le plus récent, visitez le site Web de Canon. Si le micrologiciel disponible en ligne est plus récent que la version installée, mettez le micrologiciel de l'imprimante à jour. Pour plus de détails sur le téléchargement et la mise à jour du micrologiciel, visitez le site Web de Canon.

Dépannage

Foire aux questions	790
Problèmes concernant le papier	792
L'impression ne démarre pas	803
L'imprimante s'arrête pendant un travail d'impression	805
Problèmes de qualité de l'impression	806
Impossible d'imprimer sur un réseau	815
Problèmes d'installation	817
Problèmes HP-GL/2	819
Autres problèmes	821

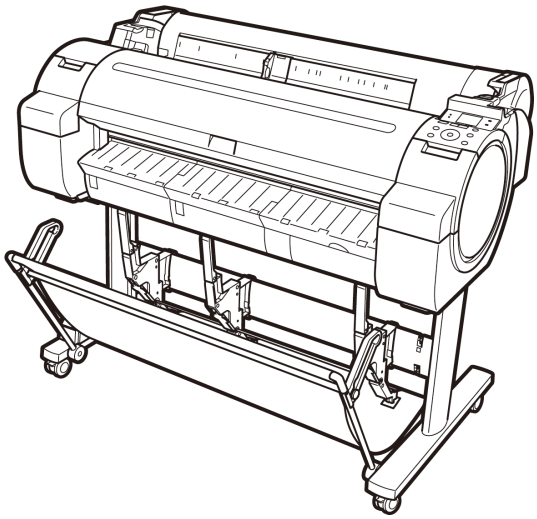

Foire aux questions

Questions fréquemment posées 790

Questions fréquemment posées

Cette section présente des questions fréquemment posées et les réponses correspondantes. Pour obtenir des explications plus détaillées, cliquez sur les liens hypertextes dans la colonne des réponses.

Question	Réponse
Comment puis-je imprimer sur un rouleau ?	Lors de l'impression sur rouleaux, après avoir chargé le rouleau, indiquez le type et la longueur du papier dans le Panneau de commande ainsi que dans le pilote d'imprimante. ⇒"Charger et imprimer sur des rouleaux →P.3 "
Comment puis-je imprimer sur une feuille ?	Lors d'une impression sur des feuilles, indiquez le type et le format du papier dans le pilote d'imprimante, puis chargez alors le papier. ⇒"Charger et imprimer des feuilles →P.6 "
Comment puis-je passer d'une impression sur rouleau à une impression sur des feuilles ?	Lorsque vous renseignez les opérations dans le Panneau de commande pour charger ou remplacer le papier, la source de papier passe automatiquement vers le papier sélectionné. ⇒"Chargement des rouleaux dans l'imprimante →P.601 " ⇒"Chargement des feuilles dans l'imprimante →P.623 "
Comment puis-je changer le type ou le format de papier ?	Indiquez le type et le format du papier, à la fois dans le Panneau de commande et dans le pilote d'imprimante. • Indiquer dans le pilote d'imprimante ⇒"Spécifier le papier dans le pilote d'imprimante →P.60 " • Indiquer dans le Panneau de commande Sélectionner le type de papier ⇒"Changement de type de papier →P.605 " Sélectionner le format de papier ⇒"Spécifiez la longueur du papier →P.607 "
Comment puis-je couper le rouleau après l'impression ?	Vous pouvez attendre que l'encre sèche avant de couper le rouleau, et vous pouvez couper les rouleaux à la position désirée. ⇒"Définir la méthode de découpe des rouleaux →P.616 "
Comment puis-je imprimer sans bordure ?	L'impression à bord perdu est possible sur des rouleaux. Vous pouvez aussi indiquer l'impression à bord perdu dans le pilote d'imprimante en ajustant la taille originale pour qu'elle corresponde au format de papier. L'impression à bord perdu n'est pas prise en charge sur des feuilles. ⇒"Impression à bord perdu sur du papier de format identique →P.94 " ⇒"Impression à bord perdu en redimensionnant les originaux pour les adapter à la largeur du rouleau →P.101 " ⇒"Impression à bord perdu au format réel →P.87 "
Comment puis-je imprimer un original en A4 agrandi sur un papier A2 ?	Dans le pilote d'imprimante, vous pouvez ajuster l'image originale pour qu'elle corresponde à la taille et la largeur du papier, ou bien vous pouvez indiquer l'agrandissement ou la réduction désirée avant l'impression. ⇒"Redimensionner les originaux au format du papier →P.61 " ⇒"Redimensionner les originaux pour les adapter à la largeur du rouleau de papier →P.67 " ⇒"Redimensionner les originaux en saisissant une valeur d'échelle →P.73 "
Comment puis-je imprimer sans gaspiller de papier ?	Afin d'économiser du papier, vous pouvez indiquer dans le pilote d'imprimante la rotation des originaux de 90 degrés ou l'impression sans marge supérieure et inférieure. ⇒"Économiser le rouleau de papier en tournant les originaux de 90 degrés →P.160 "

Question	Réponse
Comment puis-je imprimer sans gaspiller de papier ?	⇒"Économiser du papier en imprimant les originaux sans marges supérieure et inférieure →P.166 "
Comment puis-je imprimer sans gaspiller tout l'espace vierge sur le côté droit d'un original A4 imprimé sur un papier de taille A3 ?	Vous pouvez imprimer au format A4 pour remplir la largeur d'un papier A3 en indiquant la rotation des originaux de 90 degrés dans le pilote d'imprimante. ⇒"Économiser le rouleau de papier en tournant les originaux de 90 degrés →P.160 "
Comment puis-je imprimer en orientation paysage (ou portrait) ?	Vous pouvez imprimer automatiquement des originaux en orientation paysage (ou portrait) en les agrandissant pour correspondre à la largeur du rouleau. Il s'agit là d'un moyen facile de créer des bannières verticale et horizontale. ⇒"Impression de bannières verticales et horizontales (Impression grand format) →P.109 "
Comment puis-je imprimer sur un papier au format personnalisé ?	Vous pouvez indiquer des formats personnalisés temporaires dans le pilote d'imprimante. ⇒"Impression sur des formats de papier non standard →P.118 "
Comment puis-je enregistrer des tailles de papier personnalisées ?	Vous pouvez ajouter les formats voulus (Formats de supports personnalisés) dans la boîte de dialogue **Options format** du pilote d'imprimante. ⇒"Impression sur des formats de papier non standard →P.118 "
Comment puis-je imprimer des lignes plus épaisses ?	En indiquant **Épaissir les traits fins** dans le pilote d'imprimante, vous pouvez imprimer les traits fins plus épais pour les rendre plus visibles. ⇒"Hiérarchiser les éléments graphiques et les couleurs particuliers pour imprimer →P.51 "
Comment puis-je modifier l'impression des couleurs ?	Vous pouvez ajuster les couleurs comme vous le désirez dans le pilote d'imprimante avant l'impression. ⇒"Régler la couleur dans le pilote de l'imprimante →P.42 "
Comment puis-je utiliser à nouveau les réglages du pilote d'imprimante pour des travaux ultérieurs ?	En enregistrant les informations de réglages dans un favori, vous pouvez appliquer à souhait les réglages avant l'impression. ⇒"Utiliser les favoris →P.186 "
Puis-je utiliser l'imprimante avec un **Color imageRUNNER** ?	Cette imprimante peut être utilisée pour l'agrandissement automatique et l'impression d'originaux numérisés à partir du **Color imageRUNNER**. ⇒"Impression d'agrandissements d'originaux numérisés à partir d'un Color imageRUNNER →P.286 " ⇒"Impression d'agrandissements d'originaux numérisés à partir d'un Color imageRUNNER →P.512 "
Comment puis-je agrandir des originaux numérisés à partir d'un **Color imageRUNNER** ?	En utilisant Color imageRUNNER Enlargement Copy (copie d'agrandissement iR), vous pouvez automatiquement imprimer des agrandissements d'originaux numérisés à partir du **Color imageRUNNER**. ⇒"Impression d'agrandissements d'originaux numérisés à partir d'un Color imageRUNNER →P.286 " ⇒"Impression d'agrandissements d'originaux numérisés à partir d'un Color imageRUNNER →P.512 "

Problèmes concernant le papier

Élimination d'un bourrage de papier (Encoche d'alimentation du papier) 792
Éliminer le bourrage du rouleau de papier 794
Dégager une feuille coincée 797

Impossible d'insérer le rouleau de papier dans l'encoche d'alimentation du papier 800
Impossible de charger des feuilles 800

Le papier n'est pas coupé nettement 800
La découpe du papier n'est pas nette. 801

Le bord avant du rouleau est marqué 801

Impossible de détecter la taille du film transparent 801
Le papier rouleau est constamment éjecté 802

Élimination d'un bourrage de papier (Encoche d'alimentation du papier)

Suivez ces étapes pour retirer tout morceau de papier restant dans l'encoche d'alimentation du papier une fois que vous avez éliminé le bourrage de feuilles ou de rouleau de papier.

1. Mettez l'imprimante hors tension. (Voir "Mettre l'imprimante sous tension et hors tension.") →P.661

2. Poussez le Levier de dégagement vers l'arrière.

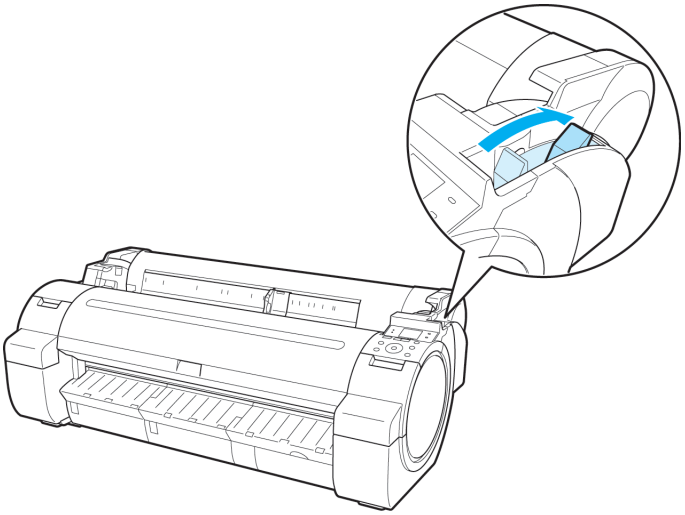

3. Les mains positionnées comme illustré, ouvrez le Couvercle du rouleau.

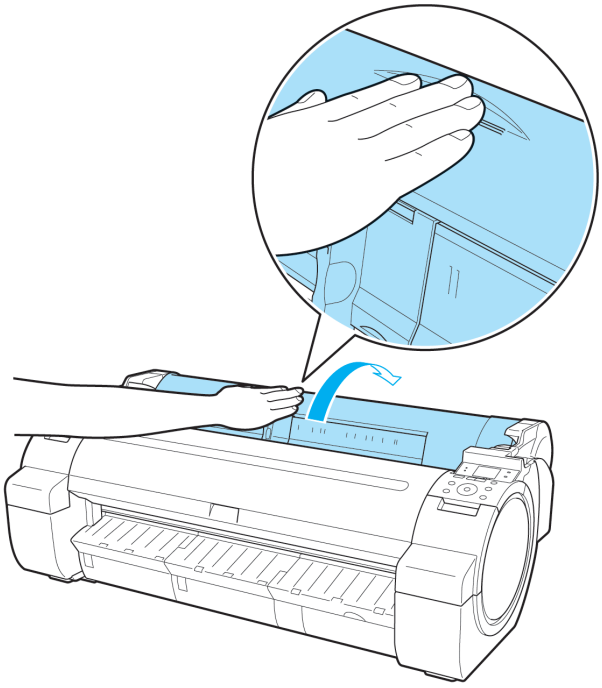

4. Pliez en quatre une feuille A4 dans le sens de la longueur puis insérez-la à travers le trou de l' Encoche d'alimentation du papier. Poussez les morceaux de papier vers le Rouleau d'entraînement.

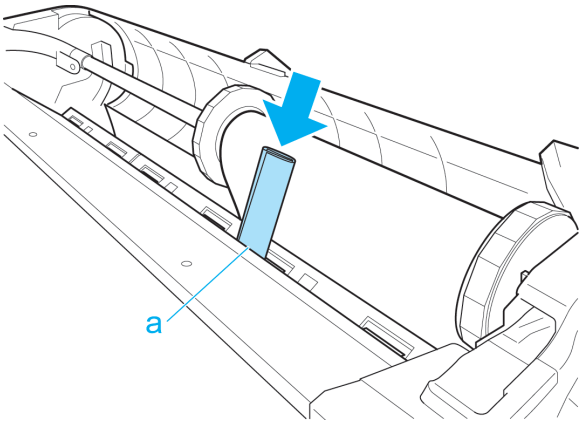

5. Retirez le morceau de papier lorsqu'il est rejeté sur le Rouleau d'entraînement.

6. S'il reste des morceaux de papier dans la fente d'introduction du papier, répétez les étapes 4 et 5.

7. Tout en le maintenant dans les positions indiquées, fermez le Couvercle du rouleau.

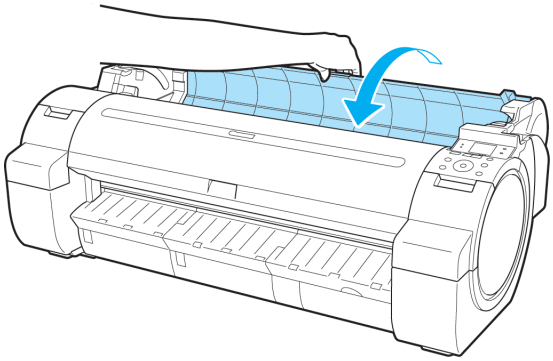

8. Tirez le Levier de dégagement vers le haut.

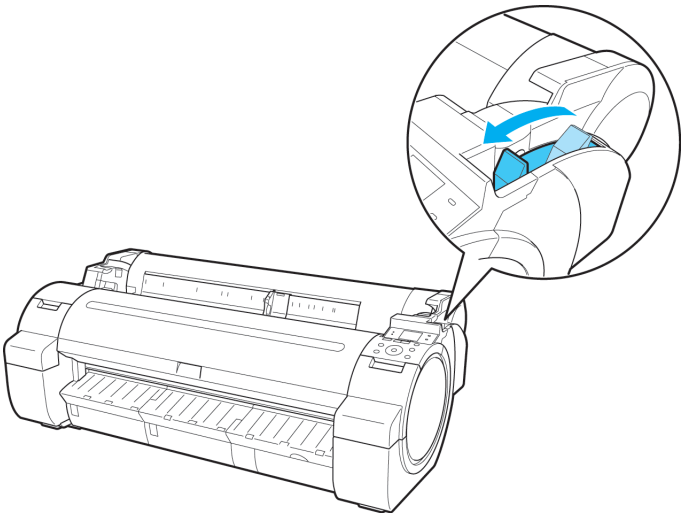

Éliminer le bourrage du rouleau de papier

Si le papier d'un rouleau se coince, le message "**Bourrage papier.**" apparaît sur l' Écran d'affichage du Panneau de commande. Retirez le bourrage de papier en procédant comme suit.

1. Ouvrez le Couvercle du rouleau. Utilisez un coupe-papier disponible dans le commerce ou d'autres outils coupants pour couper le papier du rouleau chargé.

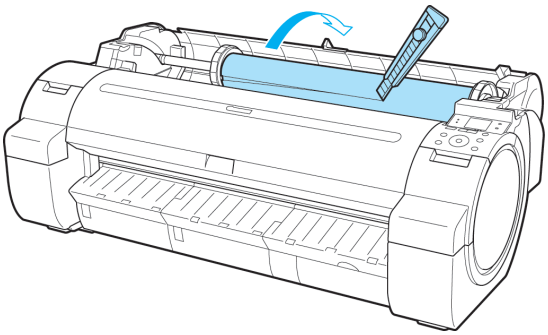

Attention

- Attention à ne pas vous blesser et à ne pas endommager l'imprimante en coupant le papier.

2. Poussez le Levier de dégagement vers l'arrière.

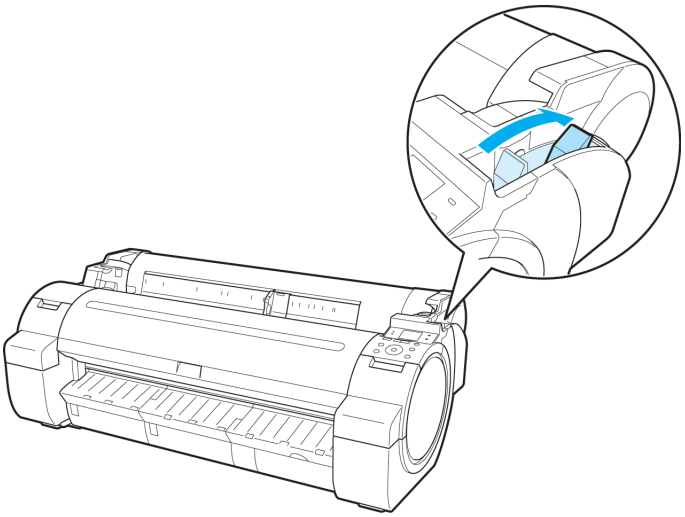

3. Retirez le bourrage de papier.

- Si le papier est coincé dans le Couvercle supérieur

1. Ouvrez le Couvercle supérieur et déplacez manuellement le Chariot vers la gauche ou vers la droite, pour le séparer du bourrage.

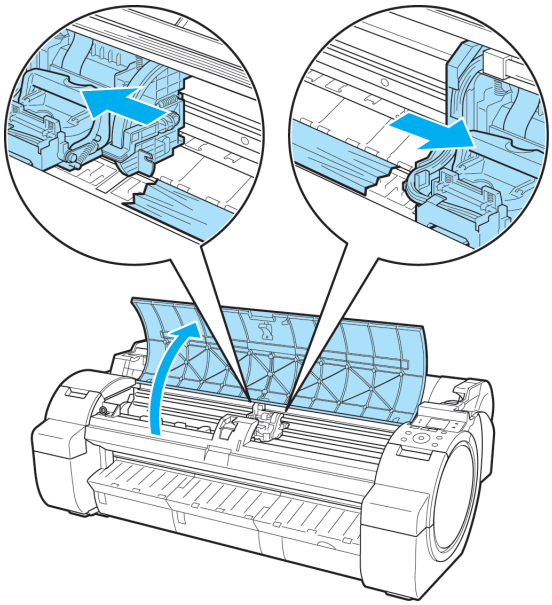

2. Éliminez tout bourrage de papier à partir de l'intérieur du Couvercle supérieur.
Après avoir retiré le papier, vérifiez qu'il ne reste plus de petits morceaux dans l'imprimante.

3. Fermez le Couvercle supérieur.

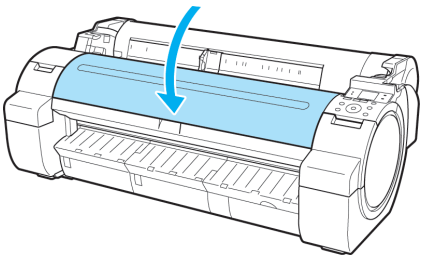

Important

- Ne déplacez pas le Chariot sur le bourrage papier. Vous risqueriez d'endommager la Tête d'impression.
- Ne touchez ni l' Échelle linéaire (a) ni l' Arbre du chariot (b). Vous pourriez tacher les mains et endommager l'imprimante.

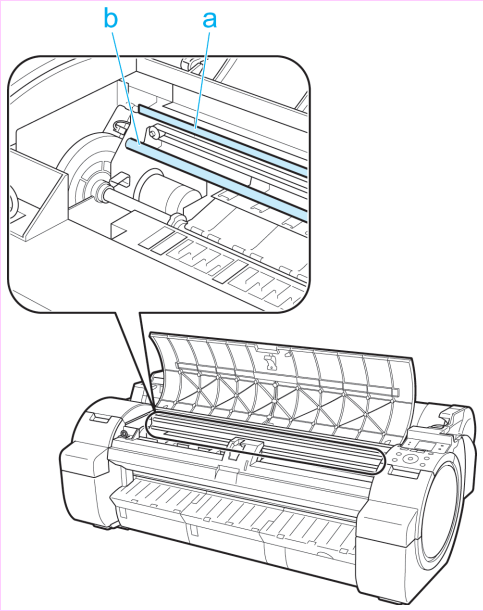

- Si le papier d'un rouleau est coincé par l' Encoche d'alimentation du papier

1. Ouvrez le Couvercle du rouleau.
2. Retirez le papier coincé dans l' Encoche d'alimentation du papier.
   Après avoir retiré le papier, vérifiez qu'il ne reste plus de petits morceaux dans l'imprimante.

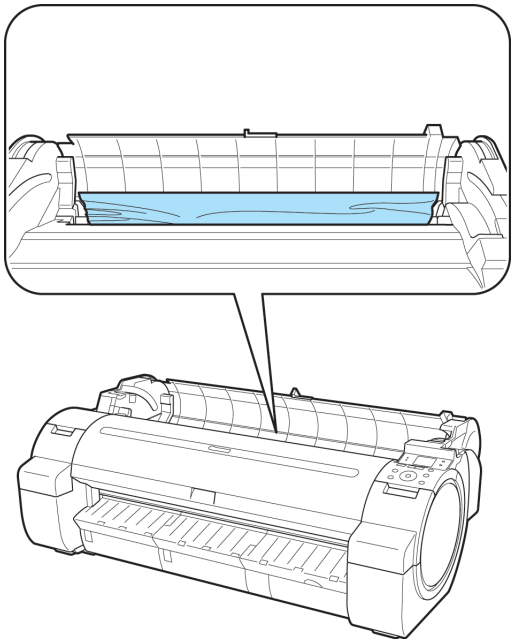

- Si le papier est coincé dans le Guide d'éjection

Retirez le papier coincé du Bac récepteur.

Après avoir retiré le papier, vérifiez qu'il ne reste plus de petits morceaux dans l'imprimante.

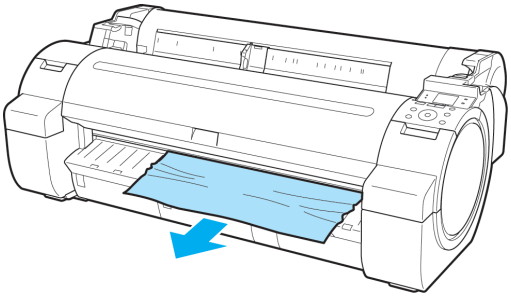

4. Tirez le Levier de dégagement vers le haut.

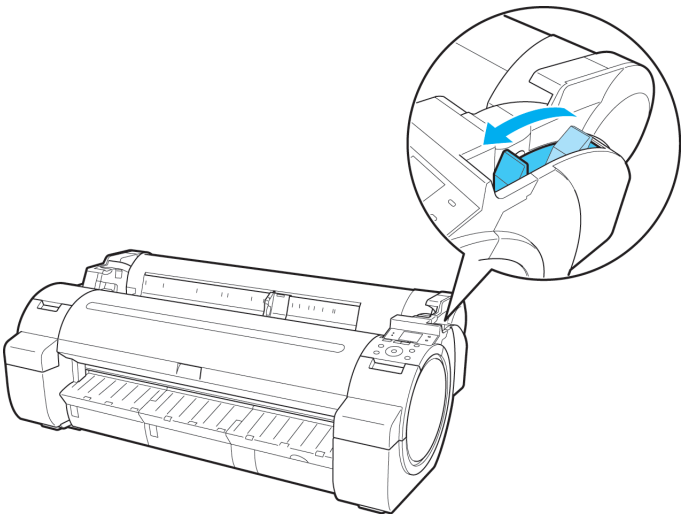

Dégager une feuille coincée

Si une feuille se coince, le message "**Bourrage papier.**" apparaît sur l' Écran d'affichage du Panneau de commande. Retirez le bourrage de papier en procédant comme suit.

1. Poussez le Levier de dégagement vers l'arrière.

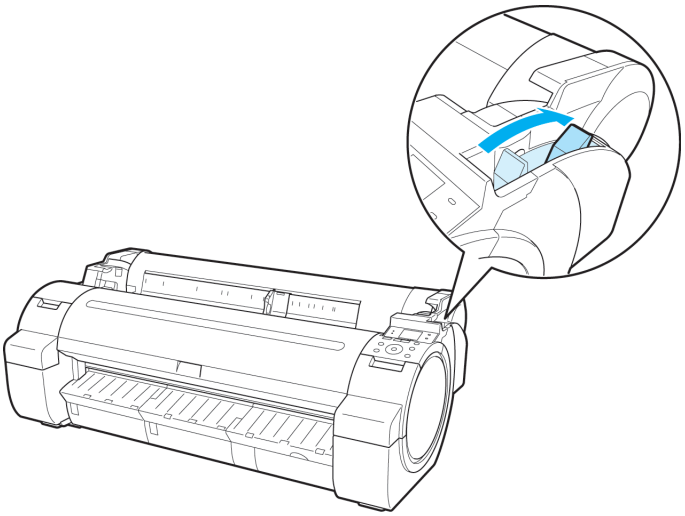

2. Retirez le bourrage de papier.

- Si le papier est coincé dans le Couvercle supérieur

1. Ouvrez le Couvercle supérieur et déplacez manuellement le Chariot vers la gauche ou vers la droite, pour le séparer du bourrage.

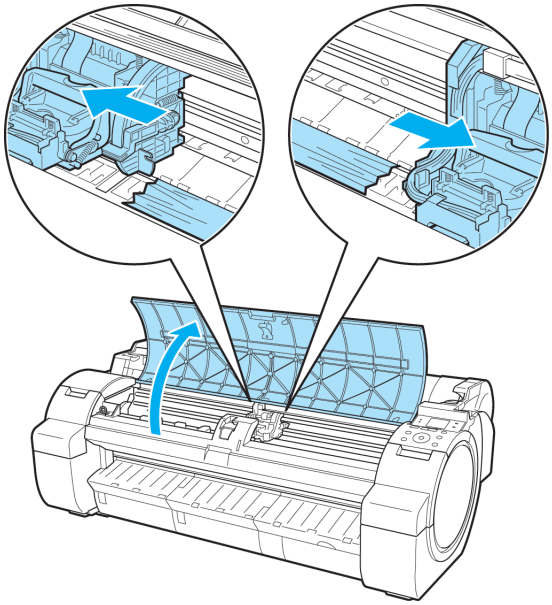

2. Éliminez tout bourrage de papier à partir de l'intérieur du Couvercle supérieur.
Après avoir retiré le papier, vérifiez qu'il ne reste plus de petits morceaux dans l'imprimante.

3. Fermez le Couvercle supérieur.

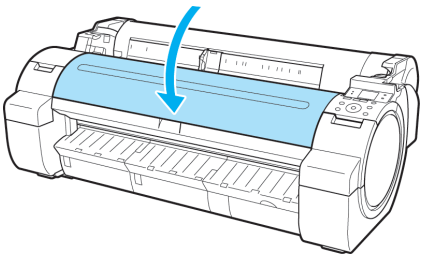

Important

- Ne déplacez pas le Chariot sur le bourrage papier. Vous risqueriez d'endommager la Tête d'impression.
- Ne touchez ni l' Échelle linéaire (a) ni l' Arbre du chariot (b). Vous pourriez tacher les mains et endommager l'imprimante.

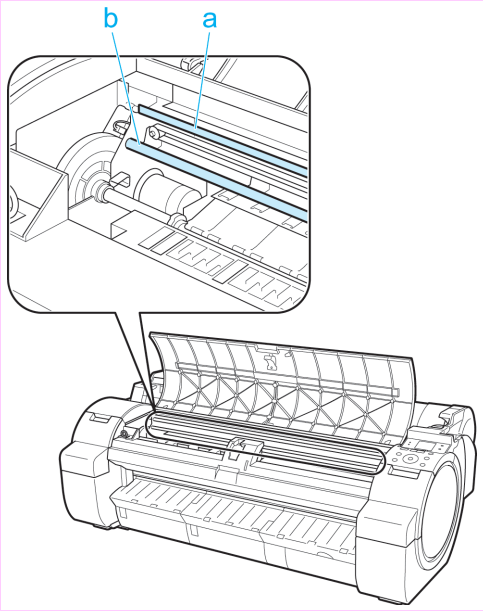

- Si le papier est coincé dans l' Encoche d'alimentation du papier

Retirez le papier coincé dans l' Encoche d'alimentation du papier.

Après avoir retiré le papier, vérifiez qu'il ne reste plus de petits morceaux dans l'imprimante.

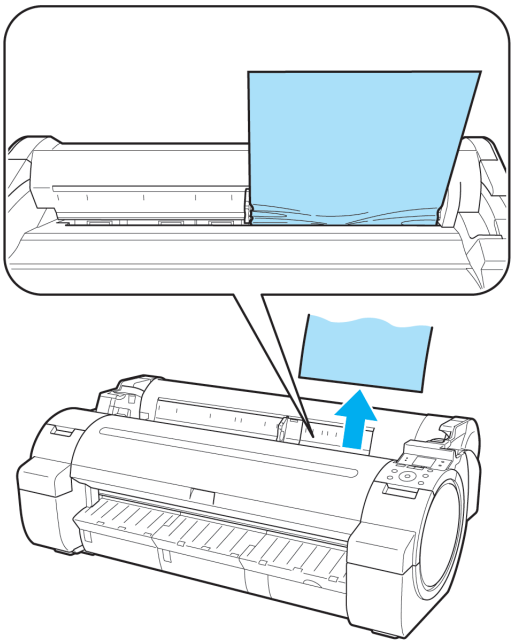

- Si le papier est coincé dans le Guide d'éjection

Retirez le papier coincé du Bac récepteur.

Après avoir retiré le papier, vérifiez qu'il ne reste plus de petits morceaux dans l'imprimante.

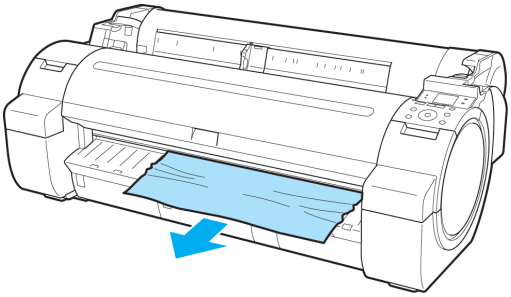

3. Tirez le Levier de dégagement vers le haut.

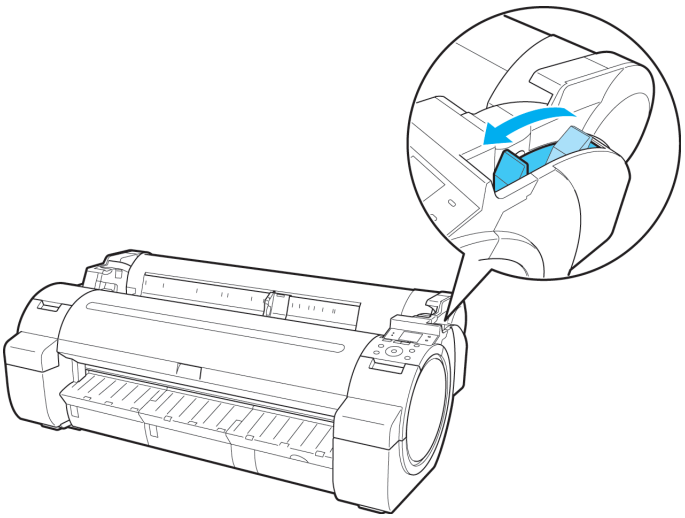

Impossible d'insérer le rouleau de papier dans l'encoche d'alimentation du papier

Cause	Plus d'encre
Le rouleau de papier est froissé.	Défroissez le papier et rechargez le rouleau.
Le papier est coincé dans l'encoche d'alimentation du papier.	Retirez le bourrage de papier. (Voir "Éliminer le bourrage du rouleau de papier.") →P.794 (Voir "Dégager une feuille coincée.") →P.797
La sélection de la source de papier est incorrecte.	Appuyez sur le bouton **Load (Charger)** et sélectionnez la source de papier.

Impossible de charger des feuilles

Cause	Action corrective
La sélection de la source de papier est incorrecte.	Appuyez sur le bouton **Load (Charger)**, puis sélectionnez la source de papier.

Le papier n'est pas coupé nettement

Cause	Action corrective
Le papier se plie ou se froisse en position de découpe.	Redressez-le par les bords.

Cause	Action corrective
L'extrémité du papier se soulève à l'endroit de la découpe.	Rechargez le papier correctement.
Vous utilisez un papier qui ne peut pas être coupé à l'aide du Dispositif de découpe.	Indiquez **Manuel** dans **Mode de coupe** dans le menu Panneau de commande et utilisez une paire de ciseaux ou un outil de découpe pour couper le rouleau après l'impression. (Voir "Définir la méthode de découpe des rouleaux.") →P.616
La **Vitesse coupe** est mal configurée dans le menu Panneau de commande.	Modifiez le réglage **Vitesse coupe** dans le menu Panneau de commande. (Voir "Structure du menu.") →P.672
Pendant la coupe, les documents imprimés chutent selon un angle.	Dans le menu Panneau de commande, réglez **Mode de coupe** sur **Éjecter**. Maintenez les documents après l'impression lorsqu'ils sont coupés. (Voir "Définir la méthode de découpe des rouleaux.") →P.616

La découpe du papier n'est pas nette.

Cause	Action corrective
Non ou **Imp. guidage coupe** est spécifié sous **Découpe auto** dans le pilote d'imprimante.	Spécifiez **Oui** sous **Découpe auto** dans le pilote d'imprimante.
Dans le menu Panneau de commande, **Mode de coupe** est réglé sur **Éjecter** ou **Manuel**.	Si le **Mode de coupe** est **Éjecter**, appuyez sur le bouton **Cut (Couper)** pour couper le papier. Si le **Mode de coupe** est **Manuel**, coupez les rouleaux à l'aide de ciseaux ou d'outils similaires.

Le bord avant du rouleau est marqué

Cause	Action corrective
Si vous laissez un rouleau de papier dans l'imprimante sans l'utiliser pendant un certain temps, il se peut que le bord avant du rouleau soit marqué.	Pour une qualité d'impression optimale, nous vous recommandons de définir l'option **CoupBor.Rechar.** sur **On** ou **Automatique** pour que le bord du papier soit automatiquement coupé avant l'impression. (Voir "Structure du menu.") →P.672

Impossible de détecter la taille du film transparent

Cause	Action corrective
Le Rouleau d'entraînement est sali par de l'encre ou d'autres substances.	Ouvrez le Couvercle supérieur et nettoyez tout le Rouleau d'entraînement. (Voir "Nettoyer l'intérieur du couvercle supérieur.") →P.779

Le papier rouleau est constamment éjecté

Cause	Action corrective
Bien que des feuilles soient sélectionnées comme source de papier, un rouleau a été avancé.	Après avoir arrêté l'éjection du rouleau, suivez les étapes ci-dessous pour le recharger. **1.** Poussez le Levier de dégagement vers l'arrière. **2.** Ouvrez le Couvercle du rouleau. **3.** Avec les deux mains, faites pivoter le Support du rouleau vers l'arrière pour rembobiner le rouleau de papier. Vérifiez en même temps que les deux extrémités du rouleau sont rembobinées uniformément. **4.** Tirez le Levier de dégagement vers le haut. **5.** Chargez le rouleau. Veillez également à appuyer sur le bouton **Load (Charger)** et à sélectionner **Charg. pap. roul.**. (Voir "Chargement des rouleaux dans l'imprimante.") →P.601

L'impression ne démarre pas

Le Voyant Data (Données) en réception du Panneau de commande ne s'allume pas 803
L'imprimante ne répond pas même si des travaux d'impression sont envoyés 803
Rempl. Encre.. s'affiche 803
L'écran d'affichage indique Secouer 804

Le Voyant Data (Données) en réception du Panneau de commande ne s'allume pas

Cause	Action corrective
L'imprimante n'est pas allumée.	Vérifiez que le cordon d'alimentation est correctement et complètement branché. Appuyez sur le bouton **Power (Alimentation)** pour mettre l'imprimante sous tension.
L'imprimante n'est pas sélectionnée dans le pilote d'imprimante. (L'imprimante est en mode Veille.)	Sous Windows, sélectionnez l'imprimante en cliquant sur **Sélection de l'imprimante** ou sur **Imprimante** dans la boîte de dialogue d'impression et relancez l'impression.
	Sous Mac OS X, sélectionnez l'imprimante en cliquant sur **Configuration d'imprimante** (ou **Centre d'impression**) et relancez l'impression.
Le travail d'impression est sur pause. (L'imprimante est en mode Veille.)	Sous Windows, relancez le travail d'impression de la façon suivante : **1.** Sélectionnez l'icône de l'imprimante dans la fenêtre **Imprimantes et télécopieurs** (ou **Imprimantes**). **2.** Supprimez **Suspendre l'impression** dans le menu **Fichier** pour relancer le travail d'impression.
	Sous Mac OS X, relancez le travail d'impression de la façon suivante : **1.** Cliquez sur **Imprimantes et fax** (cette option est définie comme **Configuration d'imprimante** sous certaines versions de Mac OS X.) **2.** Sélectionnez l'imprimante, puis activez **Lancer les tâches** dans le menu **Imprimantes** pour relancer le travail d'impression.

L'imprimante ne répond pas même si des travaux d'impression sont envoyés

Cause	Action corrective
Dans le menu Panneau de commande, **Pause Imp.** est **On**.	Définissez **Pause Imp.** sur **Off**. (Voir "Suspendre l'impression.") →P.15
Vous avez sélectionné **Enregistrer dans la boîte aux lettres** dans **Méthode de sortie** sur l'imprimante.	Imprimez la tâche enregistrée sur le disque dur de l'imprimante. (Voir "Impression des travaux enregistrés.") →P.551
Des travaux d'impression sont en attente.	Gérez les travaux en attente et imprimez selon les besoins. (Voir "Gestion des travaux en attente (impression ou suppression des travaux en attente).") →P.548

Rempl. Encre.. s'affiche

Cause	Action corrective
L'imprimante a été sortie de force pendant l'opération.	Attendez que le système se remplisse d'encre. Cette procédure peut prendre environ sept minutes et demie.

L'écran d'affichage indique Secouer

Cause	Action corrective
L'agitation de l'encre est en cours.	Veuillez patienter jusqu'à ce que l'agitation de l'encre soit terminée. Le temps de l'agitation dépend du temps pendant lequel l'imprimante est restée éteinte. (Compris entre 30 secondes et deux minutes environ.)

L'imprimante s'arrête pendant un travail d'impression

Un message d'erreur s'affiche sur l' Écran d'affichage 805
L'imprimante éjecte du papier blanc sans l'avoir imprimé 805

Un message d'erreur s'affiche sur l' Écran d'affichage

État	Action corrective
Un message d'erreur s'affiche pendant l'impression.	Vérifiez le message d'erreur et prenez l'action qui convient. (Voir "Messages d'erreur →P.827 .")
La dernière partie du rouleau de papier a été utilisée pendant un travail d'impression et le papier n'a pas pu avancer car le bord arrière est collé au rouleau.	Retirez le rouleau de papier usé et insérez un nouveau rouleau. (Voir "Retrait du rouleau de l'imprimante.") →P.608 (Voir "Retrait du support du rouleau.") →P.610 (Voir "Charger et imprimer sur des rouleaux.") →P.3

L'imprimante éjecte du papier blanc sans l'avoir imprimé

État	Action corrective
Le bord avant du rouleau de papier a été coupé pour être redressé.	Le bord avant des rouleaux peut être coupé pour le redresser si vous avez sélectionné **Précoupe bord** > **On** ou **Automatique** dans le menu Panneau de commande. (Voir "Couper automatiquement le bord avant d'un papier rouleau.") →P.620
Les buses de la Tête d'impression sont bouchées.	Imprimez une mire pour contrôler les buses et vérifiez que la Tête d'impression est en état d'imprimer correctement. (Voir "Contrôle de l'encrassement des buses.") →P.763
Une tâche d'impression a été reçue d'un pilote d'imprimante incompatible.	Utilisez le pilote d'imprimante imagePROGRAF adapté à l'imprimante puis essayez d'imprimer à nouveau.
L'imprimante a reçu des données d'impression comprenant des commandes HP RTL alors que **Pivoter auto** est sur **On** dans le menu Panneau de commande.	Dans le Panneau de commande, définissez **Pivoter auto** sur **Off** et réimprimez. (Voir "Paramètres du menu.") →P.683
L'imprimante est endommagée.	Contactez votre revendeur Canon si vous avez besoin d'aide.

Problèmes de qualité de l'impression

L'impression est mauvaise 806
Le papier écrase la Tête d'impression 807
Les bords du papier sont sales 808
La surface du papier est sale 808
La derrière du papier est sale 809

Les couleurs imprimées sont inexactes 809
Des bandes de différentes couleurs apparaissent 810
Les couleurs des images imprimées sont inégales 810
Les bords des images sont flous ou il y a des bandes blanches. 812
Des différences de contraste apparaissent pendant l'impression 812

La longueur des images imprimées est imprécise dans le sens de l'alimentation 812
L'impression des images est inclinée 813
Les documents imprimés sont monochromes 813

L'épaisseur du trait n'est pas uniforme 813
Les lignes ne sont pas alignées 814

Problèmes avec la qualité d'impression causés par le type de papier 814

L'impression est mauvaise

Cause	Action corrective
Vous imprimez peut-être sur la mauvaise face du papier.	Imprimez sur la face d'impression.
Les buses de la Tête d'impression sont bouchées.	Imprimez une mire pour contrôler les buses et vérifier qu'elles ne sont pas bouchées. (Voir "Contrôle de l'encrassement des buses.") →P.763
Parce que l'imprimante a été laissée pendant longtemps sans réservoirs d'encre installés, l'encre a bouché le système d'alimentation d'encre.	Après que les réservoirs d'encre ont été installés pendant 24 heures, lancez **Nettoy. tête B** dans le Panneau de commande. (Voir "Nettoyer la Tête d'impression.") →P.764
Le papier est coincé dans le Couvercle supérieur.	Suivez les étapes ci-dessous pour retirer le papier coincé dans le Couvercle supérieur. **1.** Ouvrez le Couvercle supérieur et assurez-vous que le Chariot n'est pas sur le Rouleau d'entraînement. **2.** Retirez les morceaux de papier du Couvercle supérieur. (Voir "Éliminer le bourrage du rouleau de papier.") →P.794 (Voir "Dégager une feuille coincée.") →P.797 **3.** Fermez le Couvercle supérieur.
L'encre n'était pas sèche lorsque le papier a été coupé.	Indiquez une durée de séchage plus longue dans **Détails papier** > **Tps Séch. Roul.** du menu Panneau de commande. (Voir "Paramètres du menu.") →P.683
L'impression est floue si **Qualité imp.** des **Paramètres avancés** dans le pilote d'imprimante est réglé sur **Standard** ou **Brouillon**.	Dans les **Paramètres avancés** du pilote d'imprimante, sélectionnez **Plus haut** ou **Supérieur** pour l'option **Qualité imp.**. L'impression en mode **Brouillon** ou **Standard** est plus rapide et consomme moins d'encre que les modes **Plus haut** ou **Supérieur**, mais la qualité d'impression est inférieure. (Voir "Hiérarchiser les éléments graphiques et les couleurs particuliers pour imprimer.") →P.51

Cause	Action corrective
Vous imprimez sur du papier qui a tendance à produire de la poussière lors de la coupe.	Dans le menu Panneau de commande, réglez **Réduc.Poussière** dans **Détails papier** sur **On**. (Voir "Réduire la poussière produite par la découpe des rouleaux.") →P.621

Le papier écrase la Tête d'impression

Cause	Action corrective
Le type de papier indiqué dans le pilote d'imprimante ne correspond pas à celui chargé dans l'imprimante.	Chargez le papier du même format que celui spécifié dans le pilote d'imprimante. (Voir "Chargement des rouleaux dans l'imprimante.") →P.601 (Voir "Chargement des feuilles dans l'imprimante.") →P.623
	Vérifiez que le type de papier indiqué sur l'imprimante est identique à celui du pilote d'imprimante chargé dans l'imprimante. **1.** Appuyez sur le bouton **Stop** pour arrêter l'impression. **2.** Changez le type de papier du pilote d'imprimante et réessayez d'imprimer.
Le papier a été mal chargé, ce qui l'a froissé.	Rechargez le papier. (Voir "Chargement des rouleaux dans l'imprimante.") →P.601 (Voir "Chargement des feuilles dans l'imprimante.") →P.623
La Tête d'impression est définie sur une valeur trop basse dans le menu Panneau de commande.	Dans le menu Panneau de commande, définissez **Hauteur de tête** sur **Automatique**. (Voir "Résolution des problèmes relatifs à l'abrasion du papier et au rendu flou des images (Hauteur de tête).") →P.640
Vous imprimez sur du papier épais ou du papier qui se froisse facilement après avoir absorbé de l'encre.	Lors de l'impression sur du Papier couché épais ou tout autre support en papier, réglez la **Force aspir.** sur **Poussée** ou **Plus Poussée** dans le menu Panneau de commande. Si le papier frotte encore, définissez **Hauteur de tête** sur **Plus haut** dans le menu Panneau de commande. (Voir "Ajuster la force d'aspiration (Force aspir.).") →P.649 (Voir "Résolution des problèmes relatifs à l'abrasion du papier et au rendu flou des images (Hauteur de tête).") →P.640
	Lors de l'impression sur du Papier calque pour CAO ou tout autre support à base de film, réglez la **Force aspir.** sur **Standard**, **Poussée**, ou **Plus Poussée** dans le menu Panneau de commande. Si le papier frotte encore, définissez **Hauteur de tête** sur **Plus haut** dans le menu Panneau de commande. (Voir "Ajuster la force d'aspiration (Force aspir.).") →P.649 (Voir "Résolution des problèmes relatifs à l'abrasion du papier et au rendu flou des images (Hauteur de tête).") →P.640
	Lors de l'impression sur du papier d'une épaisseur maximum de 0,1 mm, réglez la **Force aspir.** sur **Plus faible** dans le menu Panneau de commande. Si le papier frotte encore, définissez **Hauteur de tête** sur **Plus haut** dans le menu Panneau de commande. (Voir "Ajuster la force d'aspiration (Force aspir.).") →P.649 (Voir "Résolution des problèmes relatifs à l'abrasion du papier et au rendu flou des images (Hauteur de tête).") →P.640
Lorsque vous avez chargé le papier, le papier chargé ne correspond pas au type sélectionné sur le Panneau de commande.	Assurez-vous de sélectionner le type de papier correct dans le menu Panneau de commande lors du chargement du papier. (Voir "Chargement des rouleaux dans l'imprimante.") →P.601 (Voir "Chargement des feuilles dans l'imprimante.") →P.623

Les bords du papier sont sales

Cause	Action corrective
Le Rouleau d'entraînement est sale suite à des impressions à bord perdu ou sur du papier de petit format.	Ouvrez le Couvercle supérieur et nettoyez le Rouleau d'entraînement. (Voir "Nettoyer l'intérieur du couvercle supérieur.") →P.779
Le type de papier spécifié dans l'imprimante ne correspond pas à celui spécifié dans le pilote d'imprimante.	Vérifiez que le type de papier indiqué sur l'imprimante est identique à celui du pilote d'imprimante. (Voir "Changement de type de papier.") →P.605
	Vérifiez que le même type de papier est indiqué dans le pilote d'imprimante et dans l'imprimante. **1.** Appuyez sur le bouton **Stop** pour arrêter l'impression. **2.** Changez le type de papier du pilote d'imprimante et réessayez d'imprimer.
Le papier est froissé ou dévié.	Défroissez ou redressez le papier puis rechargez-le. N'utilisez pas du papier qui a déjà été imprimé. (Voir "Chargement des rouleaux dans l'imprimante.") →P.601 (Voir "Chargement des feuilles dans l'imprimante.") →P.623
Une ligne de découpe est imprimée car **Réduc.Poussière** est sur **On** dans le menu Panneau de commande pour réduire la poussière de coupe.	Si vous n'avez pas besoin de cette fonction, définissez **Réduc.Poussière** sur **Off** dans le menu Panneau de commande. (Voir "Paramètres du menu.") →P.683
La Tête d'impression est définie sur une valeur trop basse dans le menu Panneau de commande.	Dans le menu Panneau de commande, définissez **Hauteur de tête** sur **Automatique**. (Voir "Résolution des problèmes relatifs à l'abrasion du papier et au rendu flou des images (Hauteur de tête).") →P.640
Vous imprimez sur du papier épais ou du papier qui se froisse facilement après avoir absorbé de l'encre.	Lors de l'impression sur du Papier couché épais ou tout autre support en papier, réglez la **Force aspir.** sur **Poussée** ou **Plus Poussée** dans le menu Panneau de commande. Si le papier frotte encore, définissez **Hauteur de tête** sur **Plus haut** dans le menu Panneau de commande. (Voir "Ajuster la force d'aspiration (Force aspir.).") →P.649 (Voir "Résolution des problèmes relatifs à l'abrasion du papier et au rendu flou des images (Hauteur de tête).") →P.640
	Lors de l'impression sur du Papier calque pour CAO ou tout autre support à base de film, réglez la **Force aspir.** sur **Standard**, **Poussée**, ou **Plus Poussée** dans le menu Panneau de commande. Si le papier frotte encore, définissez **Hauteur de tête** sur **Plus haut** dans le menu Panneau de commande. (Voir "Ajuster la force d'aspiration (Force aspir.).") →P.649 (Voir "Résolution des problèmes relatifs à l'abrasion du papier et au rendu flou des images (Hauteur de tête).") →P.640
Le Guide d'éjection est sale.	Nettoyez le Guide d'éjection. (Voir "Nettoyage de l'extérieur de l'imprimante.") →P.779

La surface du papier est sale

Cause	Action corrective
Le Dispositif de retenue du papier est sale.	Nettoyez le Dispositif de retenue du papier. (Voir "Nettoyer l'intérieur du couvercle supérieur.") →P.779
Vous utilisez un papier qui ne sèche pas facilement.	Dans le menu Panneau de commande, définissez **Tps Séch. Roul.** sur au moins **1 min.** (Voir "Paramètres du menu.") →P.683

Cause	Action corrective
Vous utilisez un papier qui ne sèche pas facilement.	Lorsque du papier qui sèche difficilement est utilisé pour l'impression, il risque de s'enrouler pendant l'impression et de toucher le Bac récepteur. Dans ce cas, dans le menu Panneau de commande, réglez les paramètres **Temps de séchage** et **Zone** sous **Délai balayage**. Notez cependant que l'impression va maintenant être plus longue. (Voir "Paramètres du menu.") →P.683

La derrière du papier est sale

Cause	Action corrective
Le Rouleau d'entraînement est sale suite à des impressions à bord perdu ou sur du papier de petit format.	Ouvrez le Couvercle supérieur et nettoyez le Rouleau d'entraînement. (Voir "Nettoyer l'intérieur du couvercle supérieur.") →P.779
Le Rouleau d'entraînement est sale car vous avez défini **Détection larg.** sur **Off** dans le menu Panneau de commande.	Définissez **Détection larg.** sur **On** dans le menu Panneau de commande, puis ouvrez le Couvercle supérieur et nettoyez le Rouleau d'entraînement. (Voir "Nettoyer l'intérieur du couvercle supérieur.") →P.779
	Ouvrez le Couvercle supérieur et nettoyez le Rouleau d'entraînement. Après cela, avancez manuellement le rouleau de papier dans le Rouleau d'entraînement avant d'imprimer. (Voir "Nettoyer l'intérieur du couvercle supérieur.") →P.779 (Voir "Alimenter manuellement le rouleau de papier.") →P.612
Le Dispositif de retenue du papier est sale.	Nettoyez le Dispositif de retenue du papier. (Voir "Nettoyer l'intérieur du couvercle supérieur.") →P.779

Les couleurs imprimées sont inexactes

Cause	Action corrective
Le réglage des couleurs n'a pas été activé dans les **Paramètres avancés** du pilote d'imprimante.	Dans les **Paramètres avancés** du pilote d'imprimante, accédez aux **Réglages couleur** sous **Mode couleur** pour régler les couleurs.
Les couleurs n'ont pas été correctement réglées sur l'ordinateur ou le moniteur.	Reportez-vous à la documentation de l'ordinateur et du moniteur pour régler les couleurs.
	Réglez les paramètres du logiciel de gestion des couleurs en consultant les documents relatifs au logiciel, si nécessaire.
Les buses de la Tête d'impression sont bouchées.	Imprimez une mire pour contrôler les buses et vérifier qu'elles ne sont pas bouchées. (Voir "Contrôle de l'encrassement des buses.") →P.763
Priorité de correspondance des couleurs de l'application n'est pas sélectionné dans le pilote d'imprimante Windows.	Cliquez sur **Réglages spéciaux** sur la feuille **Disposition** du pilote d'imprimante et sélectionnez **Priorité de correspondance des couleurs de l'application** dans la boîte de dialogue.
Les caractéristiques de la Tête d'impression changent graduellement au fur et à mesure qu'elle est utilisée, et les couleurs peuvent changer.	Réglez l'alignement de la Tête d'impression. (Voir "Réglage automatique pour redresser les lignes et les couleurs (Aj. pos. tête).") →P.634 (Voir "Réglage manuel pour redresser les lignes et les couleurs (Aj. pos. tête).") →P.636

Cause	Action corrective
La couleur peut changer légèrement même sur le même modèle d'imprimante si vous utilisez une version différente du micrologiciel ou du pilote d'imprimante, ou lorsque vous imprimez avec des paramètres différents ou dans un environnement d'impression différent.	Suivez ces étapes pour préparer l'environnement d'impression. **1.** Utilisez la même version du micrologiciel ou du pilote d'imprimante. **2.** Indiquez la même valeur pour tous les paramètres.

Des bandes de différentes couleurs apparaissent

Cause	Action corrective
L'avance du papier n'est pas correctement réglée.	Réglez l'avance du papier. (Voir "Régler l'avance du papier.") →P.642
L'impression ne se déroule pas correctement car des travaux d'impression sont interrompus pendant la transmission.	Quittez les autres applications et annulez les autres travaux d'impression.
Dans le menu Panneau de commande, **Aj. priorité** est défini sur **Long. imprimée**.	Régler **Aj. priorité** sur **Qualité imp.** dans le menu Panneau de commande et ajuster le montant d'alimentation peut améliorer les résultats. (Voir "Régler l'avance du papier.") →P.642
La Tête d'impression n'est pas alignée.	Réglez l'alignement de la Tête d'impression. (Voir "Réglage automatique pour redresser les lignes et les couleurs (Aj. pos. tête).") →P.634
Les buses de la Tête d'impression sont bouchées.	Imprimez une mire pour contrôler les buses et vérifier qu'elles ne sont pas bouchées. (Voir "Contrôle de l'encrassement des buses.") →P.763
Vous pouvez apercevoir des traits si la **Qualité imp.** est trop basse.	Choisissez un niveau de **Qualité imp.** plus élevé dans les **Paramètres avancés** du pilote d'imprimante puis imprimez à nouveau. L'impression en mode **Brouillon** ou **Standard** est plus rapide et consomme moins d'encre que les modes **Plus haut** ou **Supérieur**, mais la qualité d'impression est inférieure. (Voir "Hiérarchiser les éléments graphiques et les couleurs particuliers pour imprimer.") →P.51
Le type de papier indiqué dans le pilote d'imprimante ne correspond pas à celui chargé dans l'imprimante.	Chargez le papier du même format que celui spécifié dans le pilote d'imprimante. (Voir "Chargement des rouleaux dans l'imprimante.") →P.601 (Voir "Chargement des feuilles dans l'imprimante.") →P.623
	Vérifiez que le type de papier indiqué sur l'imprimante est identique à celui du pilote d'imprimante chargé dans l'imprimante. **1.** Appuyez sur le bouton **Stop** pour arrêter l'impression. **2.** Changez le type de papier du pilote d'imprimante et réessayez d'imprimer.

Les couleurs des images imprimées sont inégales

Cause	Plus d'encre
Dessin au trait/Texte est sélectionné lors de l'impression d'images avec de nombreuses couleurs.	Dans **Priorité d'impression** dans les **Paramètres avancés** du pilote d'imprimante, choisissez **Image**.

Cause	Plus d'encre
Vous imprimez sur du papier qui gondole facilement.	Les couleurs imprimées peuvent paraître inégales sur le bord avant des papiers susceptibles de gondoler. Sélectionnez un niveau supérieur dans **Force aspir.**, dans le menu Panneau de commande, pour augmenter l'aspiration contre la papier, ou indiquez une marge avant de 20 mm ou plus. (Voir "Ajuster la force d'aspiration (Force aspir.).") →P.649
Les couleurs imprimées peuvent être différentes si **Qualité imp.** est trop basse.	Choisissez un niveau de **Qualité imp.** plus élevé sous **Paramètres avancés** dans le pilote d'imprimante. L'impression en mode **Brouillon** ou **Standard** est plus rapide et consomme moins d'encre que les modes **Plus haut** ou **Supérieur**, mais la qualité d'impression est inférieure. (Voir "Hiérarchiser les éléments graphiques et les couleurs particuliers pour imprimer.") →P.51
Les couleurs peuvent être irrégulières entre les zones sombres et claires des images.	Sélectionnez **Impression unidirectionnelle** dans les **Paramètres avancés** du pilote d'imprimante.
Lors de l'utilisation d'une impression à bord perdu, le bord du papier est coupé lors de l'impression. Par conséquent, la densité d'encre risque d'être légèrement inégale sur les bords avant.	Spécifiez **Non** dans **Découpe auto** dans le pilote d'impression avant d'imprimer. Dans ce cas, l'impression s'effectue à bord perdu sans les seuls côtés gauche et droit. Coupez le document imprimé éjecté de l'imprimante, puis utilisez des ciseaux ou un outil de découpe pour couper les rebords en haut et en bas.
	Choisissez un niveau de **Qualité imp.** plus élevé sous **Paramètres avancés** dans le pilote d'imprimante. (Voir "Hiérarchiser les éléments graphiques et les couleurs particuliers pour imprimer.") →P.51
La Tête d'impression n'est pas alignée.	Réglez l'alignement de la Tête d'impression. (Voir "Réglage automatique pour redresser les lignes et les couleurs (Aj. pos. tête).") →P.634
Si vous laissez les documents imprimés sécher les uns sur les autres, des couleurs irrégulières risquent d'apparaître.	Nous recommandons un séchage individuel des feuilles afin d'éviter des couleurs irrégulières.
La densité peut être irrégulière si vous utilisez du Papier brillant ou du Pap. couché.	Dans les **Paramètres avancés** du pilote d'imprimante, sélectionnez **Plus haut** ou **Supérieur** pour l'option **Qualité imp.**.
Le type de papier indiqué dans le pilote d'imprimante ne correspond pas à celui chargé dans l'imprimante.	Chargez le papier du même format que celui spécifié dans le pilote d'imprimante. (Voir "Chargement des rouleaux dans l'imprimante.") →P.601 (Voir "Chargement des feuilles dans l'imprimante.") →P.623
	Vérifiez que le type de papier indiqué sur l'imprimante est identique à celui du pilote d'imprimante chargé dans l'imprimante. **1.** Appuyez sur le bouton **Stop** pour arrêter l'impression. **2.** Changez le type de papier du pilote d'imprimante et réessayez d'imprimer.
L'option **Délai balayage** > **Zone** dans le menu Panneau de commande est réglée sur **Bord tête**.	Quand l'option **Délai balayage** > **Zone** est réglée sur **Bord tête**, les couleurs peuvent être inégales entre 110 et 140 mm du bord de tête (la position varie en fonction du réglage **Qualité imp.**). Dans ce cas, sélectionnez **Délai balayage** > **Zone** > **Zone entière**. Notez cependant que l'impression va maintenant être plus longue. (Voir "Paramètres du menu.") →P.683

Les bords des images sont flous ou il y a des bandes blanches.

Cause	Action corrective
L'aspiration du Rouleau d'entraînement est trop forte.	Dans le menu Panneau de commande, réglez **Force aspir.** sur **Plus faible**. (Voir "Ajuster la force d'aspiration (Force aspir.).") →P.649
La Tête d'impression est définie sur une valeur trop élevée dans le menu Panneau de commande.	Dans le menu Panneau de commande, définissez **Hauteur de tête** sur **Plus bas**. (Voir "Résolution des problèmes relatifs à l'abrasion du papier et au rendu flou des images (Hauteur de tête).") →P.640
Le type de papier indiqué dans le pilote d'imprimante ne correspond pas à celui chargé dans l'imprimante.	Chargez le papier du même format que celui spécifié dans le pilote d'imprimante. (Voir "Chargement des rouleaux dans l'imprimante.") →P.601 (Voir "Chargement des feuilles dans l'imprimante.") →P.623
	Vérifiez que le type de papier indiqué sur l'imprimante est identique à celui du pilote d'imprimante chargé dans l'imprimante. **1.** Appuyez sur le bouton **Stop** pour arrêter l'impression. **2.** Changez le type de papier du pilote d'imprimante et réessayez d'imprimer.

Des différences de contraste apparaissent pendant l'impression

Cause	Action corrective
L'avance du papier n'est pas correctement réglée.	Réglez l'avance du papier. (Voir "Régler l'avance du papier.") →P.642
Le type de papier indiqué dans le pilote d'imprimante ne correspond pas à celui chargé dans l'imprimante.	Chargez le papier du même format que celui spécifié dans le pilote d'imprimante. (Voir "Chargement des rouleaux dans l'imprimante.") →P.601 (Voir "Chargement des feuilles dans l'imprimante.") →P.623
	Vérifiez que le type de papier indiqué sur l'imprimante est identique à celui du pilote d'imprimante chargé dans l'imprimante. **1.** Appuyez sur le bouton **Stop** pour arrêter l'impression. **2.** Changez le type de papier du pilote d'imprimante et réessayez d'imprimer.

La longueur des images imprimées est imprécise dans le sens de l'alimentation

Cause	Action corrective
Dans le menu Panneau de commande, **Aj. priorité** est défini sur **Qualité imp.**.	Définissez **Aj. priorité** sur **Long. imprimée** dans le menu Panneau de commande, puis exécutez **Régler longueur**. (Voir "Régler l'avance du papier.") →P.642
Le type de papier indiqué dans le pilote d'imprimante ne correspond pas à celui chargé dans l'imprimante.	Chargez le papier du même format que celui spécifié dans le pilote d'imprimante. (Voir "Chargement des rouleaux dans l'imprimante.") →P.601 (Voir "Chargement des feuilles dans l'imprimante.") →P.623
	Vérifiez que le type de papier indiqué sur l'imprimante est identique à celui du pilote d'imprimante chargé dans l'imprimante. **1.** Appuyez sur le bouton **Stop** pour arrêter l'impression.

Cause	Action corrective
Le type de papier indiqué dans le pilote d'imprimante ne correspond pas à celui chargé dans l'imprimante.	**2.** Changez le type de papier du pilote d'imprimante et réessayez d'imprimer.

L'impression des images est inclinée

Cause	Action corrective
Dans le menu Panneau de commande, **Niv.Vérif.align** est réglé sur **Indulgente** ou **Off**.	Dans le menu Panneau de commande, réglez **Niv.Vérif.align** sur **Standard**.
Dans le menu Panneau de commande, **Détection larg.** est réglé sur **Off**.	Réglez **Détection larg.** sur **On** dans le menu Panneau de commande.

Les documents imprimés sont monochromes

Cause	Action corrective
Dans les **Paramètres avancés** du pilote d'imprimante, **Monochrome**, , **Monochrome (encre noire)**, ou **Monochrome matriciel** est spécifié comme **Mode couleur**.	Dans les **Paramètres avancés** du pilote d'imprimante, indiquez **Couleur** comme **Mode couleur**, puis réessayez.
Les buses de la Tête d'impression sont bouchées.	Imprimez une mire pour contrôler les buses et vérifier qu'elles ne sont pas bouchées. (Voir "Contrôle de l'encrassement des buses.") →P.763

L'épaisseur du trait n'est pas uniforme

Cause	Action corrective
Dans la boîte de dialogue **Réglages spéciaux** du pilote d'imprimante de Windows, l'option **Traitem.graph.rapide** est sélectionnée.	Accédez à la boîte de dialogue **Propriétés** du pilote d'imprimante, à partir de **Imprimer** dans le menu **Fichier** de l'application source, puis suivez les étapes pour imprimer. **1.** Décochez la case **Ouvrir aperçu en début travail d'imp.** de la feuille **Principal**. **2.** Décochez la case **Disposition page** sur la feuille **Disposition**. **3.** Cliquez sur le bouton **Réglages spéciaux** sur la Feuille **Disposition** pour ouvrir la boîte de dialogue **Réglages spéciaux**, et décochez la case **Traitem.graph.rapide**.
Le type de papier indiqué dans le pilote d'imprimante ne correspond pas à celui chargé dans l'imprimante.	Chargez le papier du même format que celui spécifié dans le pilote d'imprimante. (Voir "Chargement des rouleaux dans l'imprimante.") →P.601 (Voir "Chargement des feuilles dans l'imprimante.") →P.623
	Vérifiez que le type de papier indiqué sur l'imprimante est identique à celui du pilote d'imprimante chargé dans l'imprimante. **1.** Appuyez sur le bouton **Stop** pour arrêter l'impression. **2.** Changez le type de papier du pilote d'imprimante et réessayez d'imprimer.

Les lignes ne sont pas alignées

Cause	Action corrective
L'alignement de la Tête d'impression n'est pas ajusté.	Réglez l'alignement de la Tête d'impression. (Voir "Réglage automatique pour redresser les lignes et les couleurs (Aj. pos. tête).") →P.634 (Voir "Réglage manuel pour redresser les lignes et les couleurs (Aj. pos. tête).") →P.636 (Voir "Régler le décalage de ligne (Rég. inc. tête).") →P.638
Le type de papier indiqué dans le pilote d'imprimante ne correspond pas à celui chargé dans l'imprimante.	Chargez le papier du même format que celui spécifié dans le pilote d'imprimante. (Voir "Chargement des rouleaux dans l'imprimante.") →P.601 (Voir "Chargement des feuilles dans l'imprimante.") →P.623
	Vérifiez que le type de papier indiqué sur l'imprimante est identique à celui du pilote d'imprimante chargé dans l'imprimante. **1.** Appuyez sur le bouton **Stop** pour arrêter l'impression. **2.** Changez le type de papier du pilote d'imprimante et réessayez d'imprimer.

Problèmes avec la qualité d'impression causés par le type de papier

Pour obtenir des conseils de dépannage correspondants à votre papier pour améliorer la qualité d'impression, reportez-vous au Guide de référence sur papier. (Voir "Types de papier.") →P.593

Impossible d'imprimer sur un réseau

Impossible d'imprimer via un réseau 815
Impossible d'imprimer via un réseau TCP/IP 815
Impossible d'imprimer via un réseau NetWare 816
Impossible d'imprimer via les réseaux AppleTalk ou Bonjour 816

Impossible d'imprimer via un réseau

Cause	Action corrective
Le câble Ethernet n'est pas correctement raccordé au port Ethernet de l'imprimante.	**1.** Vérifiez que l'imprimante est connectée au réseau via le câble Ethernet approprié, puis allumez-la. Pour obtenir des instructions sur le branchement du câble, reportez-vous au Guide de configuration. **2.** Vérifiez que le voyant de liaison est allumé. L'indicateur inférieur est vert si l'imprimante est connectée en 1000Base-T, alors que l'indicateur supérieur est orange si elle est connectée en 100Base-TX (ce dernier est vert si elle est connectée en 10Base-T). Si le voyant de liaison n'est pas allumé, vérifiez les points suivants. • Vérifiez que le concentrateur est sous tension. • Vérifiez que l'extrémité du câble Ethernet est correctement branchée. Insérez le câble Ethernet jusqu'à entendre un clic et à le verrouiller en place. • Vérifiez que le câble Ethernet fonctionne. Dans le cas contraire, remplacez-le. • Vérifiez le mode de communication avec le concentrateur. Bien que l'imprimante détecte normalement le mode de communication et la vitesse de transmission automatiquement (en mode de négociation automatique), il arrive que les paramètres du concentrateur ne puissent pas être détectés. Dans ce cas, configurez la méthode de branchement manuellement en indiquant le mode de communication utilisé. (Voir "Configurer manuellement le mode de communication.") →P.732

Impossible d'imprimer via un réseau TCP/IP

Cause	Action corrective
L'adresse IP de l'imprimante n'est pas correctement configurée.	Vérifiez que l'adresse IP de l'imprimante est correctement configurée. (Voir "Configuration de l'adresse IP via imagePROGRAF Device Setup Utility.") →P.386 (Voir "Configurer l'adresse IP en utilisant le panneau de commande de l'imprimante.") →P.724
Les paramètres du réseau TCP/IP de l'imprimante ne sont pas correctement configurés.	Vérifiez que les paramètres du réseau TCP/IP de l'imprimante sont correctement configurés. (Voir "Configurer les paramètres réseau TCP/IP de l'imprimante.") →P.728
L'ordinateur utilisé pour l'impression n'est pas correctement configuré.	Vérifiez que les paramètres du réseau TCP/IP de l'ordinateur sont correctement configurés. (Voir "Configurer la destination du pilote d'imprimante .") →P.736 (Voir "Configuration de la destination pour les réseaux TCP/IP .") →P.750

Impossible d'imprimer via un réseau NetWare

Cause	Action corrective
Les paramètres du réseau NetWare de l'imprimante ne sont pas correctement configurés.	Vérifiez que les paramètres NetWare de l'imprimante sont correctement configurés. Vérifiez en particulier que le type de trame sélectionné est valide. (Voir "Configurer les paramètres réseau NetWare de l'imprimante.") →P.737
L'ordinateur utilisé pour l'impression n'est pas correctement configuré.	Vérifiez que les paramètres NetWare de l'ordinateur sont correctement configurés. (Voir "Configurer les paramètres de réseau NetWare.") →P.746
Le serveur et les services NetWare ne sont pas correctement configurés.	Vérifier les points suivants : **1.** Vérifiez que le serveur de NetWare fonctionne. **2.** Vérifiez l'espace disque du serveur de NetWare. L'insuffisance de l'espace disque risque d'empêcher le traitement de grands travaux d'impression. **3.** Lancez NWADMIN ou PCONSOLE et confirmez que le service d'impression est correctement configuré et que la file d'attente est disponible. **4.** Si la transmission des données vers l'imprimante sur un autre sous-réseau échoue, désactivez le mode rafale NCP dans les paramètres du protocole du réseau de l'imprimante. **5.** Si l'imprimante est utilisée en mode file d'attente de serveur, indiquez le type d'imprimante **Autre/Inconnu.**

Impossible d'imprimer via les réseaux AppleTalk ou Bonjour

Cause	Action corrective
Le protocole AppleTalk n'est pas activé sur l'imprimante.	Activez AppleTalk sur l'imprimante. (Voir "Configurer les paramètres réseau AppleTalk de l'imprimante.") →P.747
L'ordinateur utilisé pour l'impression n'est pas correctement configuré.	Vérifiez que les paramètres AppleTalk de l'ordinateur sont correctement configurés. (Voir "Configuration de la destination pour les réseaux AppleTalk .") →P.748 (Voir "Configuration de la destination pour un réseau Bonjour .") →P.752
L'ordinateur et l'imprimante ne sont pas branchés sur le même réseau.	Étant donné la nature du réseau Bonjour, vous ne pouvez pas imprimer si l'imprimante est située sur un réseau derrière un routeur. Vérifiez que l'ordinateur et l'imprimante sont sur le même réseau. Pour en savoir plus sur les paramètres de réseau, consultez votre administrateur de réseau.

Problèmes d'installation

Supprimer des pilotes d'imprimante installés 817

Supprimer des pilotes d'imprimante installés

Suivez ces étapes pour supprimer des pilotes et des utilitaires d'imprimante installés.

Supprimer des pilotes d'imprimante (sous Windows)

Supprimez le pilote d'imprimante de la façon suivante :

Remarque
- Sous Windows 2000/Windows XP/Windows Server 2003/Windows Vista/Windows Server 2008, vous devez ouvrir une session avec des droits d'administrateur (le compte Administrateur par exemple).

1. À partir du menu **démarrer** de Windows, sélectionnez **Programmes** > **Canon Printer Uninstaller** > **imagePROGRAF Printer Driver Uninstaller** pour afficher la fenêtre **Delete Printer**.
2. Sélectionnez l'imprimante dans la liste et cliquez sur **Supprimer**.
3. Cliquez sur **Oui** après la boîte de dialogue **Avertissement**.
4. Vérifiez que l'imprimante a été supprimée de la liste et cliquez sur **Exit**.

Désinstaller les pilotes d'imprimante et imagePROGRAF Printmonitor (sous Macintosh)

Enlevez le pilote de l'imprimante ou imagePROGRAF Printmonitor comme suit.

1. Insérez le User Software CD-ROM fourni avec l'imprimante dans le lecteur de CD-ROM.
2. Lancez le programme d'installation du pilote d'imprimante fourni sur le User Software CD-ROM.
   Ouvrez le dossier **OS X** puis double cliquez sur **iPF Driver Installer X**.
3. Dans le menu situé en haut à gauche, choisissez **Uninstall** et cliquez sur **Uninstall**.
4. Suivez les instructions à l'écran pour supprimer le pilote de l'imprimante ou imagePROGRAF Printmonitor.

Supprimer imagePROGRAF Status Monitor (sous Windows)

Supprimez imagePROGRAF Status Monitor en procédant comme suit.

Remarque
- Les instructions suivantes s'appliquent à Windows XP. La méthode de suppression des pilotes d'imprimante varie en fonction de la version de Windows.

1. Sélectionnez **Panneau de configuration** dans le menu **démarrer**.
2. Sélectionnez **Ajouter ou supprimer des programmes**.
3. Sélectionnez **imagePROGRAF Status Monitor**, puis cliquez sur le bouton **Modifier/Supprimer**.

Supprimer imagePROGRAF Device Setup Utility (sous Windows)

Supprimez imagePROGRAF Device Setup Utility en procédant comme suit.

1. À partir du menu **démarrer** de Windows, sélectionnez **Programmes** > **imagePROGRAF Device Setup Utility** > **Uninstaller (imagePROGRAF Device Setup Utility)** pour lancer l'assistant.

2. Dans la fenêtre de l'assistant, cliquez sur **Supprimer**, puis sur **Suivant**.

3. Suivez les instructions à l'écran pour supprimer imagePROGRAF Device Setup Utility.

Problèmes HP-GL/2

L'impression n'est pas alignée avec la HP-GL/2 819
Des lignes ou des images manquent dans les travaux HP-GL/2 imprimés. 819
Les lignes imprimées dans les travaux d'impression HP-GL/2 sont trop épaisses ou trop fines 819
Les travaux HP-GL/2 sont imprimés en monochrome (ou en couleur) 819
Les couleurs des lignes imprimées sont inexactes lors de l'impression HP-GL/2. 820
Les travaux HP-GL/2 sont imprimés 6 mm plus larges qu'indiqué 820
Les travaux HP-GL/2 sont imprimés à leur taille maximum, même si une taille standard est indiquée 820
L'impression HP-GL/2 prend beaucoup de temps 820
L'imprimante s'arrête lors de l'impression d'un travail HP-GL/2 (le chariot ne bouge plus) 820

L'impression n'est pas alignée avec la HP-GL/2

Cause	Action corrective
L'origine du traceur n'est pas correcte.	Vérifiez les commandes d'impression.
Le réglage **Marge** indiqué dans le menu Panneau de commande est incorrect.	Ajustez les valeurs du paramètre **Marge** dans le menu Panneau de commande.

Des lignes ou des images manquent dans les travaux HP-GL/2 imprimés.

Cause	Action corrective
La mémoire est pleine.	Vérifiez la taille des données du travail d'impression.
Une commande HP-GL/2 reçue par cette imprimante n'est pas prise en charge.	Vérifiez le travail d'impression et les paramètres.
L'imprimante a reçu des données d'impression comprenant des commandes HP RTL alors que **Pivoter auto** est sur **On** dans le menu Panneau de commande.	Dans le Panneau de commande, définissez **Pivoter auto** sur **Off** et réimprimez. (Voir "Paramètres du menu.") →P.683

Les lignes imprimées dans les travaux d'impression HP-GL/2 sont trop épaisses ou trop fines

Cause	Action corrective
Le réglage **Épaisseur** indiqué dans le menu Panneau de commande est incorrect.	Vérifiez les valeurs du paramètre **Épaisseur** indiquées pour **No stylo** dans **Palette A** ou **Palette B** dans le menu Panneau de commande. Si l'impression des lignes fines est pâle, activez le paramètre **Épais.traitsfins** sur **On** pour imprimer des lignes de façon plus distincte. (Voir "Paramètres du menu.") →P.683

Les travaux HP-GL/2 sont imprimés en monochrome (ou en couleur)

Cause	Action corrective
Le réglage **Mode couleur** indiqué dans le menu Panneau de commande est incorrect.	Contrôlez le réglage **Mode couleur** dans le menu Panneau de commande. (Voir "Paramètres du menu.") →P.683 Néanmoins, pour une performance optimale de la Tête d'impression, l'imprimante consomme de faibles quantités d'encre couleur même si **Monochrome** est sélectionné en tant que **Mode couleur**.

Les couleurs des lignes imprimées sont inexactes lors de l'impression HP-GL/2.

Cause	Action corrective
Réglerlign.pâles est **On** dans le menu Panneau de commande.	Régler **Réglerlign.pâles** sur **Off** dans le menu Panneau de commande peut aider à produire les résultats attendus. Cependant, certaines lignes de couleur peuvent être discontinues.

Les travaux HP-GL/2 sont imprimés 6 mm plus larges qu'indiqué

Cause	Action corrective
Le format de page du travail d'impression HP-GL/2, tel qu'il est créé dans l'application source, est incorrect.	Dans le menu Panneau de commande, définissez **Trait.Form.Pge1** sur **On**. (Voir "Paramètres du menu.") →P.683

Les travaux HP-GL/2 sont imprimés à leur taille maximum, même si une taille standard est indiquée

Cause	Action corrective
Le format de page du travail d'impression HP-GL/2, tel qu'il est créé dans l'application source, est incorrect.	Dans le menu Panneau de commande, définissez **Trait.Form.Pge2** ou **Conserver pap.** sur **On**. La mise en page est modifiée pour être optimale. (Voir "Paramètres du menu.") →P.683

L'impression HP-GL/2 prend beaucoup de temps

Cause	Action corrective
Les gros travaux d'impression contenant beaucoup de données prennent plus longtemps à imprimer.	Veuillez attendre pendant un moment que l'impression soit terminée.
Un travail a été imprimé lorsque la **Résol. d'entrée** dans le menu Panneau de commande était réglé sur **600dpi**.	Réglez la **Résol. d'entrée** sur **300dpi** dans le menu Panneau de commande et imprimez à nouveau. (Voir "Paramètres du menu.") →P.683

L'imprimante s'arrête lors de l'impression d'un travail HP-GL/2 (le chariot ne bouge plus)

Cause	Action corrective
L'imprimante analyse le travail d'impression.	Veuillez attendre pendant un moment que l'impression soit terminée.
Un travail a été imprimé lorsque la **Résol. d'entrée** dans le menu Panneau de commande était réglé sur **600dpi**.	Réglez la **Résol. d'entrée** sur **300dpi** dans le menu Panneau de commande et imprimez à nouveau. (Voir "Paramètres du menu.") →P.683

Autres problèmes

L'imprimante ne s'allume pas 821
L'imprimante prend du temps à démarrer 821
Si l'imprimante fait un drôle de bruit 822
Les messages vous demandant de vérifier la cartouche de maintenance ne sont pas supprimés 822
L'imprimante consomme beaucoup d'encre 822
Détection du niveau de l'encre 823

L'imprimante ne s'allume pas

Cause	Action corrective
L'imprimante est débranchée.	Branchez le câble d'alimentation dans la prise, puis mettez l'imprimante sous tension.
Le voltage indiqué n'est pas fourni.	Vérifiez le voltage de la prise électrique et du disjoncteur. (Voir "Spécifications.") →P.715

L'imprimante prend du temps à démarrer

Cause	Action corrective
Il est possible que l'imprimante n'ait pas été arrêtée correctement la dernière fois. Cela peut arriver après des pannes d'alimentation ou si l'imprimante est débranchée avant d'être éteinte. Dans ce cas, à la prochaine remise sous tension, le disque dur de l'imprimante est vérifié et le démarrage peut prendre plus de temps.	Veuillez attendre pendant un moment, car l'achèvement de la vérification du disque dur peut prendre plusieurs minutes. Si un message d'erreur s'affiche après la vérification du disque dur, suivez les instructions indiquées pour résoudre le problème.

Si l'imprimante fait un drôle de bruit

Cause	Action corrective

L'imprimante fait du bruit lors de son fonctionnement.	Les bruits suivants ne sont pas forcément révélateurs d'un problème avec l'imprimante.
	• On entend une aspiration dans le Rouleau d'entraînement
	Pour empêcher le papier de s'envoler, il est retenu contre le Rouleau d'entraînement par une aspiration des Creux d'aspiration situés au-dessous.
	• On entend un bruit lorsque l'on utilise un format différent de papier et lorsque le Chariot va et vient latéralement
	Lorsqu'un papier de taille différente est utilisé, une valve est automatiquement activée pour basculer la zone pour l'aspiration du papier, ce qui risque de faire du bruit. Ce mécanisme empêche l'aspiration des Creux d'aspiration sans papier.
	Par ailleurs, l'encre est éjectée en sync avec le mouvement du Chariot par va-et-vient pour assurer le débit optimal de l'encre. À ce moment, la valve change automatiquement de zone d'aspiration du papier, ce qui risque d'entraîner un bruit.
	• Le rouleau de papier fait un bruit de battement lors de l'impression
	Il se peut que ce type de bruit se produise lors de l'avancement de papier de grande taille.
	• On entend subitement un bruit des opérations de nettoyage
	À intervalles réguliers, pour l'entretien de l'imprimante, les opérations de nettoyage débuteront automatiquement, même si l'imprimante est en mode Veille.
	• On entend subitement un bruit de l'agitation de l'encre
	À intervalles réguliers, pour assurer une qualité d'impression optimale, l'encre est agitée automatiquement, même si l'imprimante est en mode Veille. L'agitation de l'encre prend environ 30 secondes.
	L'encre est aussi agitée automatiquement dans les conditions suivantes. Notez que les autres opérations sont indisponibles tant que "**Secouer**" est affiché sur le panneau de commande.
	  • Ensuite, l'imprimante est allumée (le temps de l'agitation dépend du temps pendant lequel l'imprimante est restée éteinte, compris entre 30 secondes et deux minutes environ).
	  • Après la transmission des données (l'opération d'impression commence après une minute et demi environ. Cependant, l'impression peut démarrer après la réception des données, selon le poids des données à imprimer.)
	  • Après le remplacement du réservoir d'encre (l'agitation de l'encre dure trois minutes et demi environ).
	Dans d'autres cas, contactez votre revendeur Canon.

Les messages vous demandant de vérifier la cartouche de maintenance ne sont pas supprimés

Cause	Action corrective
L'imprimante n'a pas détecté la nouvelle Cartouche de maintenance qui était utilisée pour remplacer l'ancienne.	Retirez la Cartouche de maintenance que vous venez d'installer et réinsérez-la à nouveau, en l'enfonçant fermement.
	Redémarrez l'imprimante.

L'imprimante consomme beaucoup d'encre

Cause	Action corrective
Un grand nombre d'images couleur en pleine page sont imprimées.	Pour les travaux d'impression tels que les photos, les images sont recouvertes de couleur. Cette opération consomme beaucoup d'encre. Ceci n'est pas révélateur d'un problème avec l'imprimante.

Cause	Action corrective
Le **Nettoy. tête B** du menu Panneau de commande est exécuté fréquemment.	Le **Nettoy. tête B** du menu Panneau de commande consomme beaucoup d'encre. Ceci n'est pas révélateur d'un problème avec l'imprimante. À moins que l'imprimante n'ait été déplacée ou rangée pendant un long moment ou en cas de problèmes avec le dépannage de la Tête d'impression, nous recommandons d'éviter dans la mesure du possible le **Nettoy. tête B**.
L'installation initiale vient de se terminer et la quantité d'encre consommée pour remplir le système est plus importante.	Après l'installation initiale ou à la première installation suite à un transfert de l'imprimante, l'encre passe dans le système entre le Réservoir d'encre et la Tête d'impression, ce qui peut faire chuter de 80 % les indicateurs de niveau d'encre. Ceci n'est pas révélateur d'un problème avec l'imprimante.
Les buses de la Tête d'impression sont bouchées.	Contrôle de l'encrassement des buses. (Voir "Contrôle de l'encrassement des buses.") →P.763

Détection du niveau de l'encre

La détection de niveau d'encre sera désactivée si vous chargez des réservoirs d'encre vides.

Détection du niveau de l'encre

Les réservoirs d'encre adaptés à cette imprimante disposent d'une fonction de détection du niveau d'encre qui empêche de tomber en panne d'encre pendant l'impression, ce qui évite d'endommager l'imprimante. (Voir "Réservoirs d'encre.") →P.755
Cette fonction ne marchera pas correctement si vous utilisez des réservoirs d'encre reremplis. Il en résultera que l'impression s'arrêtera. Vous devez donc désactiver la détection du niveau de l'encre avant d'utiliser des réservoirs rechargés.
Imprimer avec la fonction de détection de niveau d'encre annulée risque d'entraîner l'endommagement de l'imprimante et des problèmes d'impression. Canon Inc. se décharge de toute responsabilité découlant de l'utilisation de réservoirs d'encre rechargés.

Attention
- Une fois la détection de niveau d'encre désactivée, cette fonction ne pourra être réactivée pour le Réservoir d'encre chargé en cours. Pour utiliser à nouveau la détection de niveau d'encre, remplacez le Réservoir d'encre par des neufs spécifiés à utiliser avec l'imprimante.
- Retirer et ré-insérer plusieurs fois de suite un Réservoir d'encre peut endommager les points de contact entre le Réservoir d'encre et l'imprimante, l'encre peut alors fuir du Réservoir d'encre et endommager l'imprimante.

Désactiver la détection du niveau d'encre

1. L' Écran d'affichage indique que le niveau d'encre ne peut pas être détecté. Après avoir vérifié le message, appuyez sur le bouton ▶.

Impossible de détecter correctement le niveau d'encre. Vérifiez le réservoir d'encre.
▶

2. Appuyez sur ▲ ou ▼ pour sélectionner **Informations**, puis appuyez sur le bouton **OK**.

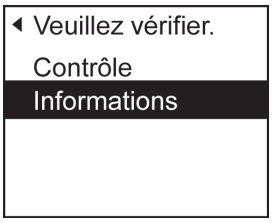

3. Un message de confirmation est affiché à l' Écran d'affichage sur la désactivation de détection du niveau d'encre. Après avoir vérifié le message, appuyez sur le bouton ▶.

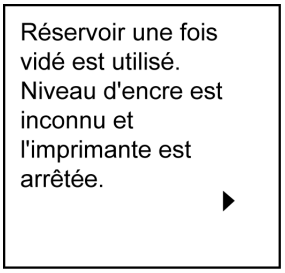

4. Après avoir vérifié le message, appuyez sur le bouton ▶.

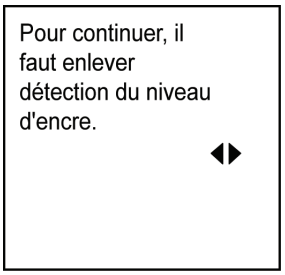

5. Appuyez sur ▲ ou ▼ pour sélectionner **Oui**, puis appuyez sur le bouton **OK**.

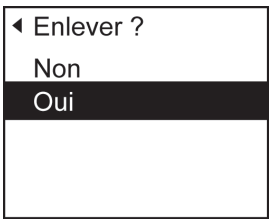

6. Vérifiez le message et appuyez sur le bouton ▶.

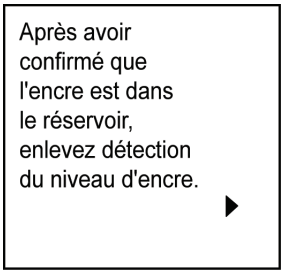

7. Vérifiez le message et appuyez sur le bouton ▶.

Canon n'est pas
resposable pour
dommage dû au
remplissage d'encre.
◀▶

8. Appuyez sur ▲ ou ▼ pour sélectionner **Oui**, puis appuyez sur le bouton **OK**.

◀ Approuver?
Non
Oui

9. Un message de confirmation concernant la mise à jour des informations d'encre apparaît à l' Écran d'affichage. Après avoir vérifié le message, appuyez sur le bouton ▶.

Détection du
niveau d'encre sera
enlevée.
Exécuter après
enregistrement du
usage d'encre?
▶

10. Appuyez sur ▲ ou ▼ pour sélectionner **Oui**, puis appuyez sur le bouton **OK**.

◀ Approuver?
Non
Oui

La détection du niveau d'encre est maintenant désactivée.

Messages d'erreur

Messages d'erreur 827
Messages concernant le papier 829
Messages concernant l'encre 840
Messages concernant l'impression ou le réglage 843
Messages concernant les têtes d'impression 844
Messages concernant la cartouche de maintenance 846
Messages concernant le disque dur 848
Messages concernant HP-GL/2 850
Autres messages 851

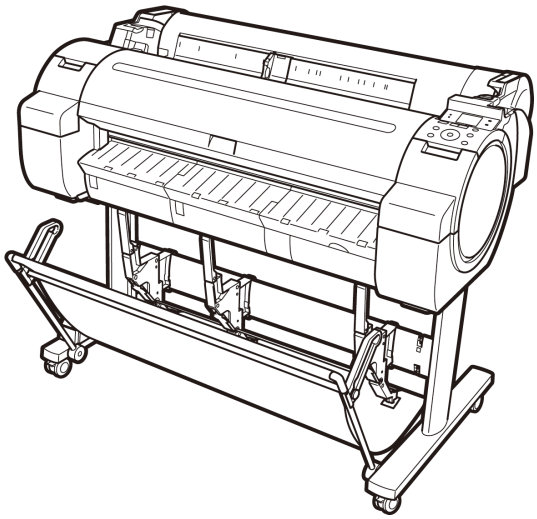

Messages d'erreur

Boîte réc. pleine. Impression sans enreg. données. ... 848
Boîte récept. psq pleine. ... 849
Bourrage de papier ... 835

Car. maint. Le niveau est bas ... 846
Cartouche de maintenance est pleine. ... 846
Ce type papier est inadapté à HP-GL/2. ... 850
Couvercle sup. est ouvert. ... 852

Détection papier impossible. ... 837

Echec de la coupe de papier. ... 837
Encre insuf. ... 840
Erreur cartouche de maintenance ... 847
Erreur de format disque dur. ... 848
Erreur de lecture du fichier. ... 848
Erreur Exxx-xxxx (x correspond à une lettre ou un nombre) ... 851
Erreur matérielle. xxxxxxxx-xxxx (x correspond à une lettre ou un nombre) ... 851
Erreur Multi-capteur ... 853
Erreur position coupe de papier. ... 853
Erreur tête d'impression ... 844

Fermer la couvercle du réservoir d'encre ... 841
Fichier inconnu. ... 852
Fin alim. papier. ... 838
Format papier est pas détecté. ... 832

GARO Wxxxx (x représente un numéro) ... 851
GL2 : W0502 Paramètre hors de la plage. ... 850
GL2 : W0504 Commande non prise en charge. ... 850
GL2 : Wxxxx Mémoire pleine. (xxx est 0501, 0903 ou 0904) ... 850

Impossible ajuster alimentation papier. ... 843
Impossible ajuster tête d'impression. ... 844
Impossible de détecter correct. niveau d'encre. ... 841
Impossible de détecter correctement le niveau d'encre. ... 840
Impossible utiliser ce papier. ... 833
Impress. rouleau sélectionnée. ... 833
Impression à bord perdu impossible. ... 838
Impression normale sélec. mais rouleau charg. ... 835
Impression rouleau sélectionée mais feuilles chargées. ... 834
Insérez cartouche de maintenance. ... 846

La boîte aux lettres est pleine. ... 848
Larg. pap. incorr. ... 831
Le format du papier est trop petit. ... 830
Le levier est dans la mauvaise position. ... 838
Le rés. est vide. ... 841

Mauvaise cartouche de maintenance. ... 846

Ne retirez pas le réservoir d'encre. ... 842
Nett tête d'impr. ... 845
Non capacité de cartouche de maintenance. ... 846

Option impression feuilles est sélectionnée. ... 835

Pap. roul. mal fixé sur son support. ... 839
Papier de travers. ... 836
Papier insuffisant pour travail. ... 833
Papier non aligné sur guide droit. ... 837

Papier trop petit. 830
Pas de rés. d'enc. chargé. 842
Pas de tête d'impression 845
Peu d'enc restant. 841
Plus d'encre. 840
Pos. pap. incor. pour impression à bord perdu. 839
Préparation pour remplacement pièces. 852

Remplacement pièce passé. 852
Réserv encre inc. 842
Rouleau vide. 834

Tête d'impression incorrect. 844
Trav en stock max. 849
Trop de travaux pr boîte aux lettres. 849
Type papier incorrect 829

Vérifiez document imprimé. 843

Messages concernant le papier

Type papier incorrect 829
Le format du papier est trop petit. 830
Papier trop petit. 830
Larg. pap. incorr. 831
Format papier est pas détecté. 832
Papier insuffisant pour travail. 833
Impossible utiliser ce papier. 833

Impress. rouleau sélectionnée. 833
Impression rouleau sélectionée mais feuilles chargées. 834
Rouleau vide. 834

Option impression feuilles est sélectionnée. 835
Impression normale sélec. mais rouleau charg. 835

Bourrage de papier 835
Papier de travers. 836
Papier non aligné sur guide droit. 837
Détection papier impossible. 837
Echec de la coupe de papier. 837
Fin alim. papier. 838
Le levier est dans la mauvaise position. 838

Impression à bord perdu impossible. 838
Pos. pap. incor. pour impression à bord perdu. 839

Pap. roul. mal fixé sur son support. 839

Type papier incorrect

Cause	Action corrective
Si le **Detct non cnfrm** du menu Panneau de commande est configuré sur **Suspendre**, le type de papier chargé ne correspond pas au type spécifié dans le pilote d'imprimante.	Pour faire correspondre le type de papier de l'imprimante à celui du pilote, procédez comme suit. **1.** Appuyez sur ▲ ou ▼ pour sélectionner **Arrêt impress**, puis appuyez sur le bouton **OK**. **2.** Modifiez le type de papier indiqué dans les paramètres du pilote d'imprimante ou remplacez le papier chargé et modifiez le type de papier défini dans les paramètres de l'imprimante. (Voir "Charger et imprimer sur des rouleaux.") →P.3 (Voir "Charger et imprimer des feuilles.") →P.6
Vous avez essayé d'imprimer une mire de réglage d'imprimante sur plusieurs feuilles, mais celles-ci sont de types différents.	Utilisez des feuilles de papier de type identique en quantité requise, lors de l'impression d'une mire en vue du réglage. Remplacez le papier comme suit et recommencez le réglage. **1.** Appuyez sur ▲ ou ▼ pour sélectionner **Arrêt impress**, puis appuyez sur le bouton **OK**. **2.** Remplacez le papier. (Voir "Charger et imprimer des feuilles.") →P.6 **3.** Recommencez le réglage dans le menu Panneau de commande.
	Appuyez sur ▲ ou ▼ pour sélectionner **Impression**, puis appuyez sur le bouton **OK** pour reprendre l'impression. Cependant, notez que cette erreur peut entraîner des bourrages de papier et affecter la qualité de l'impression.

Cause	Action corrective
Si le **Detct non cnfrm** du menu Panneau de commande est configuré sur **Avertissement**, le type de papier chargé ne correspond pas au type spécifié dans le pilote d'imprimante.	Vous pouvez continuer à imprimer, mais notez que cette erreur peut engendrer des problèmes dans les résultats d'impression.

Le format du papier est trop petit.

Cause	Action corrective
Si l'élément du menu **Detct non cnfrm** est configuré sur Panneau de commande dans le menu **Suspendre**, la taille du papier est inférieure à celle indiquée dans le pilote d'imprimante.	Appuyez sur ▲ ou ▼ pour sélectionner **Impression**, puis appuyez sur le bouton **OK** pour reprendre l'impression. Cependant, notez que cette erreur peut entraîner des bourrages de papier et affecter la qualité de l'impression.
	Faites comme suit pour sélectionner dans le pilote de l'imprimante un format de papier qui correspond à celui chargé. **1.** Appuyez sur ▲ ou ▼ pour sélectionner **Arrêt impress**, puis appuyez sur le bouton **OK**. **2.** Changez le format de papier dans le pilote de l'imprimante pour qu'il corresponde au format chargé dans l'imprimante puis essayez d'imprimer à nouveau.
	Faites comme suit pour remplacer le papier chargé par un papier au format indiqué dans le pilote de l'imprimante. **1.** Appuyez sur ▲ ou ▼ pour sélectionner **Changez de papier**, puis appuyez sur le bouton **OK** pour arrêter l'impression. **2.** Remplacez le papier chargé pour que sa largeur corresponde au format indiqué dans le pilote de l'imprimante puis essayez d'imprimer à nouveau.
Si l'élément du menu **Detct non cnfrm** est configuré sur Panneau de commande dans le menu **Avertissement**, la taille du papier est inférieure à celle indiquée dans le pilote d'imprimante.	Vous pouvez continuer à imprimer, mais notez que cette erreur peut engendrer des problèmes dans les résultats d'impression.

Papier trop petit.

"Remp. papier par A4/LTR (vert.) ou plus grand."

Cause	Action corrective
Le format du papier chargé est trop petit.	Chargez à la place du papier de format A4/Letter (vertical) ou plus grand comme suit. **1.** Appuyez sur ▲ ou ▼ pour sélectionner **Changez de papier**, appuyez sur **OK** puis retirez le papier. (Voir "Retrait des feuilles.") →P.628 **2.** Chargez à la place du papier de format A4/Letter (vertical) ou plus grand. (Voir "Charger et imprimer des feuilles.") →P.6 L'imprimante relancera l'impression.
	Appuyez sur ▲ ou ▼ pour sélectionner **Arrêt impress**, puis appuyez sur le bouton **OK**.

"Remp.rouleau par roul. 10 pouces ou plus grand."

Cause	Action corrective
Le format du papier chargé est trop petit.	Remplacez le.rouleau par un rouleau de 10 pouces ou plus grand comme suit. **1.** Appuyez sur ▲ ou ▼ pour sélectionner **Changez de papier**, puis appuyez sur **OK**. (Voir "Retrait du rouleau de l'imprimante.") →P.608 (Voir "Retrait du support du rouleau.") →P.610 **2.** Remplacez le rouleau par un rouleau de 10 pouces ou plus grand. (Voir "Fixation du support du rouleau sur un rouleau de papier.") →P.598 (Voir "Chargement des rouleaux dans l'imprimante.") →P.601 L'imprimante relancera l'impression.
	Appuyez sur ▲ ou ▼ pour sélectionner **Arrêt impress**, puis appuyez sur le bouton **OK**.

"Retirez pap. et vérifiez format pap."

Cause	Action corrective
Une feuille est sortie de l'imprimante au cours de l'impression. 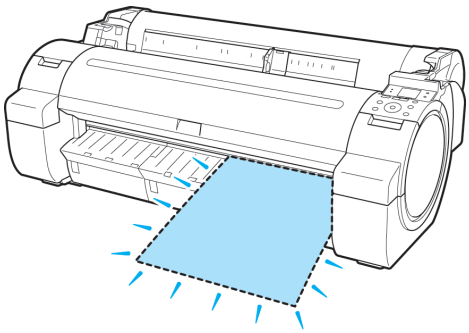	**1.** Appuyez de nouveau sur le Levier de dégagement puis retirez le papier. **2.** Rechargez la feuille en l'alignant avec le guide du côté droit. **3.** Tirez le Levier de dégagement vers le haut. **4.** Si le message "**Impressions inachevées. Achever impressions restantes ?**" s'affiche sur l' Écran d'affichage, appuyez sur le bouton **OK**. L'impression reprend à partir de la page sur laquelle l'erreur s'est produite. (Voir "Chargement des feuilles dans l'imprimante.") →P.623

Larg. pap. incorr.

Cause	Action corrective
Lorsque l'élément de menu **Detct non cnfrm** est défini sur Panneau de commande ou **Suspendre** dans le **Avertissement**, la largeur du rouleau chargé ne correspond pas à la largeur indiquée dans **Ajuster à la largeur de rouleau** dans le pilote d'imprimante.	Appuyez sur ▲ ou ▼ pour sélectionner **Impression**, puis appuyez sur le bouton **OK** pour reprendre l'impression. Cependant, notez que cette erreur peut entraîner des bourrages de papier et affecter la qualité de l'impression.
	Appuyez sur ▲ ou ▼ pour sélectionner **Arrêt impress**, puis appuyez sur le bouton **OK**.
	Procédez comme suit pour remplacer le rouleau afin qu'il corresponde à la largeur indiquée dans le pilote d'imprimante. **1.** Appuyez sur ▲ ou ▼ pour sélectionner **Changez de papier**, puis appuyez sur le bouton **OK**. (Voir "Retrait du rouleau de l'imprimante.") →P.608 (Voir "Retrait du support du rouleau.") →P.610 **2.** Remplacez le papier par un autre compatible avec l'impression à bord perdu. (Voir "Fixation du support du rouleau sur un rouleau de papier.") →P.598 (Voir "Chargement des rouleaux dans l'imprimante.") →P.601

Cause	Action corrective
Lorsque l'élément de menu **Detct non cnfrm** est défini sur Panneau de commande ou **Suspendre** dans le **Avertissement**, la largeur du rouleau chargé ne correspond pas à la largeur indiquée dans **Ajuster à la largeur de rouleau** dans le pilote d'imprimante.	L'imprimante commence l'impression du travail d'impression.
	Assurez-vous que la largeur du rouleau qui s'affiche dans la boîte de dialogue quand vous sélectionnez **Ajuster à la largeur de rouleau** dans le pilote d'imprimante correspond à la largeur du rouleau chargé dans l'imprimante et imprimez à nouveau.

Format papier est pas détecté.

Cause	Action corrective
Le papier a été chargé en biais, ou le papier déformé a été chargé. 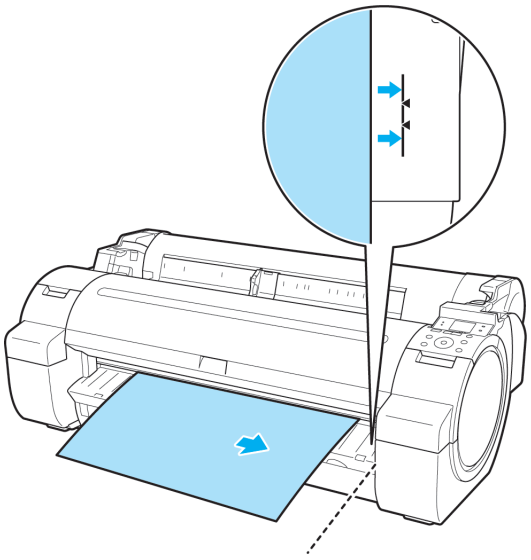	Suivez les étapes ci-dessous pour recharger le rouleau. **1.** Poussez le Levier de dégagement vers l'arrière. **2.** Ajustez le bord droit du rouleau de papier parallèlement au Guide-papier orange. **3.** Tirez le Levier de dégagement vers le haut. **4.** Si le message "**Impressions inachevées. Achever impressions restantes ?**" s'affiche sur l' Écran d'affichage, appuyez sur le bouton **OK**. L'impression reprend à partir de la page sur laquelle l'erreur s'est produite. (Voir "Chargement des rouleaux dans l'imprimante.") →P.601
	Si cette erreur se reproduit après avoir rechargé le rouleau, retirez le Support du rouleau de l'imprimante, insérez fermement le rouleau jusqu'à toucher la bride du Support du rouleau, puis rechargez le Support du rouleau dans l'imprimante. (Voir "Fixation du support du rouleau sur un rouleau de papier.") →P.598
	Suivez ces étapes pour recharger une feuille. **1.** Poussez le Levier de dégagement vers l'arrière. **2.** Chargez la feuille en l'alignant avec le guide du côté droit. **3.** Tirez le Levier de dégagement vers le haut. **4.** Si le message "**Impressions inachevées. Achever impressions restantes ?**" s'affiche sur l' Écran d'affichage, appuyez sur le bouton **OK**. L'impression reprend à partir de la page sur laquelle l'erreur s'est produite. (Voir "Chargement des feuilles dans l'imprimante.") →P.623

Cause	Action corrective
Comme le Rouleau d'entraînement est sali par de l'encre ou d'autres substances, il est impossible de détecter la taille du film transparent.	Ouvrez le Couvercle supérieur et nettoyez tout le Rouleau d'entraînement. (Voir "Nettoyer l'intérieur du couvercle supérieur.") →P.779

Papier insuffisant pour travail.

Cause	Action corrective
Il n'y a pas assez de papier sur le rouleau pour effectuer le travail d'impression lorsque **ContrôlerRouRest** dans le menu Panneau de commande est sur **On**. 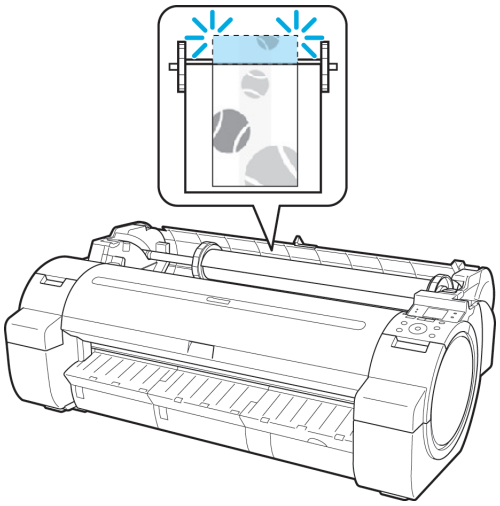	Appuyez sur ▲ ou ▼ pour sélectionner **Impression**, puis appuyez sur le bouton **OK** pour reprendre l'impression. Vous pouvez cependant tomber à court de rouleau pendant le travail d'impression et ne pas pouvoir imprimer tout le document.
	Appuyez sur ▲ ou ▼ pour sélectionner **Changez de papier**, puis appuyez sur le bouton **OK** pour arrêter l'impression. Modifiez le paramètre **Source papier** du pilote d'imprimante ou le paramètre **Paramètres GL2** > **Source papier** dans le menu d'imprimante ou remplacez le rouleau par un nouveau rouleau comprenant suffisamment de papier pour le travail d'impression, puis relancez l'impression. (Voir "Retrait du rouleau de l'imprimante.") →P.608 (Voir "Chargement des rouleaux dans l'imprimante.") →P.601

Impossible utiliser ce papier.

Cause	Action corrective
Un papier plus petit que la taille minimum de papier prise en charge par l'imprimante a été chargé.	Repoussez le Levier de dégagement puis chargez le papier au format adapté. (Voir "Formats de papier.") →P.596
Le papier chargé est trop petit pour imprimer la mire pour le réglage de la tête d'impression ou vérification des buses.	Repoussez le Levier de dégagement puis chargez du papier vierge de format A4 ou plus grand. Il peut y avoir besoin de plus d'une feuille en fonction du réglage.

Impress. rouleau sélectionnée.

Cause	Action corrective
Vous avez essayé d'imprimer une feuille d'essai d'impression ou d'information d'état de l'imprimante alors qu'il n'y a pas de rouleau chargé.	Appuyez sur ▲ ou ▼ pour sélectionner **Charg. pap. roul.**, puis appuyez sur le bouton **OK**. Chargez le rouleau, puis imprimez. (Voir "Fixation du support du rouleau sur un rouleau de papier.") →P.598 (Voir "Chargement des rouleaux dans l'imprimante.") →P.601
	Pour imprimer sur des feuilles, procédez comme suit. **1.** Appuyez sur ▲ ou ▼ pour sélectionner **Arrêt impress**, puis appuyez sur le bouton **OK** pour arrêter l'impression.

Cause	Action corrective
Vous avez essayé d'imprimer une feuille d'essai d'impression ou d'information d'état de l'imprimante alors qu'il n'y a pas de rouleau chargé.	**2.** Chargez une feuille puis essayez d'imprimer à nouveau. (Voir "Charger et imprimer des feuilles.") →P.6

Impression rouleau sélectionée mais feuilles chargées.

Cause	Action corrective
Un travail d'impression pour rouleau a été reçu alors qu'une feuille était chargée.	Procédez comme suit pour charger et imprimer sur un rouleau. **1.** Appuyez sur ▲ ou ▼ pour sélectionner **Éject. feuil. déc.**, appuyez sur le bouton **OK** puis retirez la feuille. (Voir "Retrait des feuilles.") →P.628 **2.** Chargez le nouveau rouleau. (Voir "Chargement des rouleaux dans l'imprimante.") →P.601 L'imprimante commence l'impression du travail d'impression.
	Appuyez sur ▲ ou ▼ pour sélectionner **Arrêt impress**, puis appuyez sur le bouton **OK**.

Rouleau vide.

Cause	Action corrective
Rouleau vide.	Suivez ces étapes pour remplacer le rouleau de papier avec un nouveau rouleau du même type et du même format. **1.** Appuyez à nouveau sur le Levier de dégagement puis retirez le rouleau. (Voir "Retrait du rouleau de l'imprimante.") →P.608 (Voir "Retrait du support du rouleau.") →P.610 **2.** Chargez le nouveau rouleau. (Voir "Fixation du support du rouleau sur un rouleau de papier.") →P.598 (Voir "Chargement des rouleaux dans l'imprimante.") →P.601 **3.** Si aucun code barres n'a été imprimé sur le rouleau, indiquez le type de papier. (Voir "Changement de type de papier.") →P.605 **4.** Lorsque vous avez sélectionné **ContrôlerRouRest** > **On** dans le menu du panneau de commande et qu'un code barres est imprimé sur le rouleau, indiquez également la longueur du papier. (Voir "Spécifiez la longueur du papier.") →P.607 **5.** Si le message "**Impressions inachevées. Achever impressions restantes ?**" s'affiche sur l'Écran d'affichage, appuyez sur le bouton **OK**. L'impression reprend à partir de la page sur laquelle l'erreur s'est produite.
Il reste un rouleau de papier, mais il n'a pas pu être détecté car il ne peut pas être avancé.	La partie inutilisée du rouleau est lourde, ce qui applique une charge sur l'imprimante. Il peut être utile de changer de mode d'impression, ce qui modifie la durée d'alimentation du papier. Choisissez un niveau de **Qualité imp.** plus élevé sous **Paramètres avancés** dans le pilote d'imprimante. (Voir "Hiérarchiser les éléments graphiques et les couleurs particuliers pour imprimer.") →P.51

Option impression feuilles est sélectionnée.

Cause	Action corrective
Vous avez essayé d'imprimer une feuille d'essai d'impression ou d'information d'état de l'imprimante alors qu'il n'y a pas de feuille chargée.	Appuyez sur ▲ ou ▼ pour sélectionner **Charg. feuil. déc.**, puis appuyez sur le bouton **OK**. Chargez la feuille, puis imprimez. (Voir "Charger et imprimer des feuilles.") →P.6
	Pour imprimer sur des rouleaux, procédez comme suit. **1.** Appuyez sur ▲ ou ▼ pour sélectionner **Arrêt impress**, puis appuyez sur le bouton **OK** pour arrêter l'impression. **2.** Chargez un rouleau puis essayez d'imprimer à nouveau. (Voir "Charger et imprimer sur des rouleaux.") →P.3

Impression normale sélec. mais rouleau charg.

Cause	Action corrective
Un travail d'impression sur feuilles a été lancé alors qu'un rouleau est chargé.	**1.** Appuyez sur ▲ ou ▼ pour sélectionner **Retirer pap. roul.**, puis appuyez sur le bouton **OK** pour arrêter l'impression. **2.** Après avoir retiré le rouleau, chargez et imprimez sur une feuille du type et format de papier que vous avez spécifié dans le pilote d'imprimante. (Voir "Retrait du rouleau de l'imprimante.") →P.608 (Voir "Charger et imprimer des feuilles.") →P.6

Bourrage de papier

"Poussez en arrière le levier de libération."

Cause	Action corrective
Un bourrage de papier s'est produit durant l'impression.	**1.** Repoussez le Levier de dégagement puis retirez le bourrage de papier. (Voir "Éliminer le bourrage du rouleau de papier.") →P.794 (Voir "Dégager une feuille coincée.") →P.797 **2.** Chargez le papier. **3.** Tirez le Levier de dégagement vers le haut. **4.** Si le message "**Impressions inachevées. Achever impressions restantes ?**" s'affiche sur l'Écran d'affichage, appuyez sur le bouton **OK**. L'impression reprend à partir de la page sur laquelle l'erreur s'est produite. (Voir "Chargement des rouleaux dans l'imprimante.") →P.601 (Voir "Chargement des feuilles dans l'imprimante.") →P.623

"Rembobinez roul manuell et complèt et appuyez sur OK."

Cause	Action corrective
Un bourrage de papier s'est produit lors de l'avance du papier.	**1.** Rembobinez manuellement le papier sur le Support du rouleau jusqu'au bout, puis appuyez sur le bouton **OK**. **2.** Chargez le papier. **3.** Si le message "**Impressions inachevées. Achever impressions restantes ?**" s'affiche sur l' Écran d'affichage, appuyez sur le bouton **OK**. L'impression reprend à partir de la page sur laquelle l'erreur s'est produite. (Voir "Chargement des rouleaux dans l'imprimante.") →P.601

Papier de travers.

Cause	Action corrective
Du papier chargé incliné a été détecté lorsqu'il a été avancé. 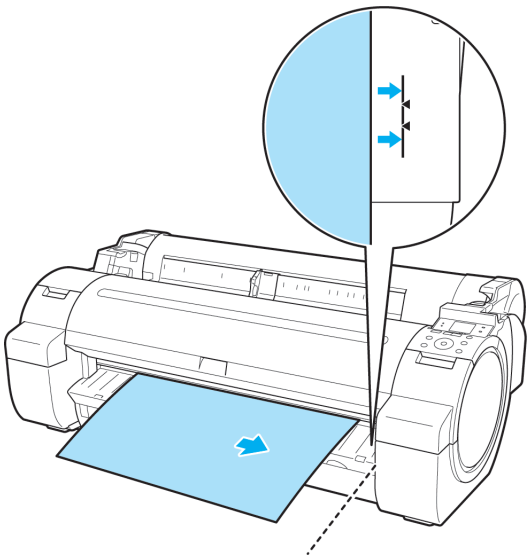	Suivez les étapes ci-dessous pour recharger le rouleau. **1.** Poussez le Levier de dégagement vers l'arrière. **2.** Ajustez le bord droit du rouleau de papier parallèlement au Guide-papier orange. **3.** Tirez le Levier de dégagement vers le haut. (Voir "Chargement des rouleaux dans l'imprimante.") →P.601
	Si cette erreur se reproduit après avoir rechargé le rouleau, retirez le Support du rouleau de l'imprimante, insérez fermement le rouleau jusqu'à toucher la bride du Support du rouleau, puis rechargez le Support du rouleau dans l'imprimante. (Voir "Fixation du support du rouleau sur un rouleau de papier.") →P.598
	Suivez ces étapes pour recharger une feuille. **1.** Poussez le Levier de dégagement vers l'arrière. **2.** Retirez la feuille. **3.** Tirez le Levier de dégagement vers le haut. **4.** Rechargez la feuille en l'alignant avec le guide du côté droit. (Voir "Chargement des feuilles dans l'imprimante.") →P.623

Remarque

- Pour désactiver ce message (s'il apparaît à maintes reprises malgré un chargement de papier, par exemple), choisissez **Off** ou **Indulgente** dans le paramètre **Niv.Vérif.align** du menu de l'imprimante. Cependant, ceci peut provoquer un bourrage papier et des problèmes d'impression car le papier peut être en biais lors de l'impression. De plus, le Rouleau d'entraînement peut être sali, ce qui tacherait le verso du prochain document imprimé.

Papier non aligné sur guide droit.

Cause	Action corrective
Lorsque le papier a été chargé, il n'était pas aligné avec le guide du côté droit.	Suivez ces étapes pour recharger une feuille. **1.** Poussez le Levier de dégagement vers l'arrière. **2.** Retirez la feuille. **3.** Tirez le Levier de dégagement vers le haut. **4.** Rechargez la feuille en l'alignant avec le guide du côté droit.

Détection papier impossible.

Cause	Action corrective
Le papier n'est pas dans l'imprimante.	Suivez ces étapes pour recharger une feuille. **1.** Retirez le papier puis appuyez sur le bouton **OK**. **2.** Rechargez la feuille en l'alignant avec le guide du côté droit. (Voir "Chargement des feuilles dans l'imprimante.") →P.623
	Suivez ces étapes pour recharger une feuille. **1.** Repoussez le Levier de dégagement puis retirez le papier. **2.** Tirez le Levier de dégagement vers le haut. **3.** Rechargez la feuille en l'alignant avec le guide du côté droit. (Voir "Chargement des feuilles dans l'imprimante.") →P.623

Echec de la coupe de papier.

Cause	Action corrective
Il y a des feuilles restantes sur le Guide d'éjection.	**1.** Repoussez le Levier de dégagement puis retirez le papier. **2.** Chargez le papier. **3.** Tirez le Levier de dégagement vers le haut. **4.** Si le message "**Impressions inachevées. Achever impressions restantes ?**" s'affiche sur l' Écran d'affichage, appuyez sur le bouton **OK**. L'impression reprend à partir de la page sur laquelle l'erreur s'est produite. (Voir "Chargement des rouleaux dans l'imprimante.") →P.601
Un objet inconnu près du Bac récepteur bloque le Dispositif de découpe.	**1.** Soulevez le Couvercle supérieur puis retirez l'objet bloquant. **2.** Si le message "**Impressions inachevées. Achever impressions restantes ?**" s'affiche sur l' Écran d'affichage, appuyez sur le bouton **OK**. L'impression reprend à partir de la page sur laquelle l'erreur s'est produite.
Vous n'utilisez pas l'imprimante dans les conditions environnementales recommandées pour ce type de papier.	Utilisez l'imprimante seulement dans les conditions environnementales recommandées pour le papier. Notez que les conditions environnementales recommandées varient en fonction des types de papier variés. Pour plus de détails sur les conditions environnementales recommandées pour le papier, consultez le "Guide de référence sur papier." (Voir "Types de papier.") →P.593
Vous utilisez du papier qui n'est pas compatible avec la découpe automatique.	**1.** Indiquez **Manuel** comme méthode de découpe et utilisez une paire de ciseaux ou un outil de découpe pour couper le rouleau. (Voir "Définir la méthode de découpe des rouleaux.") →P.616 Pour plus d'informations sur les papiers compatibles avec la découpe automatique, consultez le Guide de référence sur papier.

Cause	Action corrective
Vous utilisez du papier qui n'est pas compatible avec la découpe automatique.	(Voir "Types de papier.") →P.593 **2.** Repoussez le Levier de dégagement puis retirez le papier.
Dans d'autres cas, il se peut que le Dispositif de découpe soit endommagé.	Contactez votre revendeur Canon si vous avez besoin d'aide.

Fin alim. papier.

Cause	Action corrective
Vous appuyez sur le bouton ▲ du Panneau de commande et vous essayez de rembobiner le rouleau jusqu'au bord.	Relâchez le bouton ▲.

Le levier est dans la mauvaise position.

Cause	Action corrective
Le Levier de dégagement est repoussé.	Tirez le Levier de dégagement vers le haut. Eteignez l'imprimante et attendez pendant un moment avant de la remettre sous tension.

Impression à bord perdu impossible.

Cause	Action corrective
Le travail d'impression reçu indique un type ou une largeur de papier qui n'est pas compatible avec l'impression à bord perdu.	Suivez les étapes ci-dessous pour modifier les paramètres de la tâche d'impression et permettre l'impression à bord perdu. **1.** Appuyez sur ▲ ou ▼ pour sélectionner **Arrêt impress**, puis appuyez sur le bouton **OK**. **2.** Vérifiez que le pilote de l'imprimante convient et relancez l'impression. Pour obtenir des informations sur les types de papier compatibles avec l'impression à bord perdu, reportez-vous au Guide de référence sur papier. (Voir "Types de papier.") →P.593
	Sélectionnez **Aucun** après avoir défini **Detct non cnfrm** sur **Avertissement** dans le panneau de commande. Cependant, notez que cette erreur peut entraîner des bourrages de papier et affecter la qualité de l'impression.
	Appuyez sur ▲ ou ▼ pour sélectionner **Imp. avec bordure**, puis appuyez sur le bouton **OK** pour continuer l'impression. Le document sera imprimé avec une bordure.
Le papier chargé a une taille qui n'est pas compatible avec l'impression à bord perdu.	Appuyez sur ▲ ou ▼ pour sélectionner **Arrêt impress**, puis appuyez sur le bouton **OK**.
	Remplacez le papier par un autre compatible avec l'impression à bord perdu comme suit. **1.** Appuyez sur ▲ ou ▼ pour sélectionner **Changez de papier**, puis appuyez sur **OK**. (Voir "Retrait du rouleau de l'imprimante.") →P.608 (Voir "Retrait du support du rouleau.") →P.610

Cause	Action corrective
Le papier chargé a une taille qui n'est pas compatible avec l'impression à bord perdu.	**2.** Remplacez le papier par un autre compatible avec l'impression à bord perdu. (Voir "Fixation du support du rouleau sur un rouleau de papier.") →P.598 (Voir "Chargement des rouleaux dans l'imprimante.") →P.601 L'imprimante commence l'impression du travail d'impression. Pour obtenir des informations sur les types de papier compatibles avec l'impression à bord perdu, reportez-vous au Guide de référence sur papier. (Voir "Types de papier.") →P.593
	Appuyez sur ▲ ou ▼ pour sélectionner **Imp. avec bordure**, puis appuyez sur le bouton **OK** pour continuer l'impression. Le document sera imprimé avec une bordure.

Pos. pap. incor. pour impression à bord perdu.

Cause	Action corrective
Étant donné que le papier s'étend ou se contracte en fonction de l'environnement d'utilisation, il peut être plus étroit ou plus large que la largeur de papier prise en charge pour l'impression à bord perdu.	Appuyez sur ▲ ou ▼ pour sélectionner **Arrêt impress**, puis appuyez sur le bouton **OK**. Utilisez chaque type de papier seulement dans les conditions environnementales recommandées. Pour plus de détails sur les conditions environnementales pour de différents types de papier, consultez le Guide de référence sur papier. (Voir "Types de papier.") →P.593
	Sélectionnez **Aucun** après avoir défini **Detct non cnfrm** dans le menu Panneau de commande sur **Avertissement**. Cependant, notez que cette erreur pourrait affecter la qualité de l'impression.
Le papier est chargé en biais.	Appuyez sur ▲ ou ▼ pour sélectionner **Fixer pos. papier** et redresser le papier pour que les bords se trouvent entre les gouttières de récupération d'encre en impression à bord perdu. Insérez fermement le rouleau jusqu'à ce qu'il touche le biseau du Support du rouleau. (Voir "Fixation du support du rouleau sur un rouleau de papier.") →P.598
	Sélectionnez **Aucun** après avoir défini **Detct non cnfrm** dans le menu Panneau de commande sur **Avertissement**. Cependant, notez que cette erreur pourrait affecter la qualité de l'impression.
	Appuyez sur ▲ ou ▼ pour sélectionner **Imp. avec bordure**, puis appuyez sur le bouton **OK** pour continuer l'impression. Le document sera imprimé avec une bordure.

Pap. roul. mal fixé sur son support.

Cause	Action corrective
Lorsque le rouleau a été chargé, il n'était pas complètement inséré sur le Support du rouleau.	Suivez les étapes ci-dessous pour recharger le rouleau. **1.** Appuyez sur le bouton **OK** puis retirez le support du rouleau de l'imprimante. **2.** Insérez fermement le rouleau sur le Support du rouleau, jusqu'à ce qu'il touche le biseau. (Voir "Fixation du support du rouleau sur un rouleau de papier.") →P.598 **3.** Chargez le Support du rouleau dans l'imprimante.

Messages concernant l'encre

Encre insuf. 840
Plus d'encre. 840
Impossible de détecter correctement le niveau d'encre. 840
Impossible de détecter correct. niveau d'encre. 841

Fermer la couvercle du réservoir d'encre 841
Le rés. est vide. 841
Peu d'enc restant. 841
Pas de rés. d'enc. chargé. 842
Réserv encre inc. 842
Ne retirez pas le réservoir d'encre. 842

Encre insuf.

Cause	Action corrective
Le niveau d'encre est bas. Il est donc impossible d'imprimer, de nettoyer la Tête d'impression ou de réaliser des opérations qui nécessitent de l'encre. 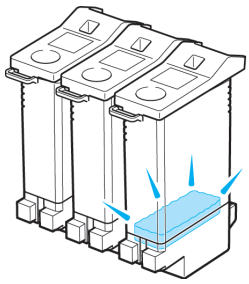	Appuyez sur ▲ ou ▼ pour sélectionner **Remp.rés.enc.**, puis appuyez sur le bouton **OK**. Remplacez le Réservoir d'encre dont le niveau est bas par un nouveau Réservoir d'encre. (Voir "Remplacement des réservoirs d'encre.") →P.755
	Appuyez sur ▲ ou ▼ pour sélectionner **Poursuivre imp.**, puis appuyez sur le bouton **OK** pour reprendre l'impression. Cependant, notez que cette erreur pourrait affecter la qualité de l'impression.

Plus d'encre.

Cause	Action corrective
Il n'y a plus d'encre.	Ouvrez le Capot du réservoir d'encre et remplacez le Réservoir d'encre pour lequel le Voyant d'encre clignote. (Voir "Remplacement des réservoirs d'encre.") →P.755

Impossible de détecter correctement le niveau d'encre.

Cause	Action corrective
La détection du niveau d'encre ne marche pas correctement si vous utilisez des réservoirs d'encre reremplis.	Le réservoir d'encre rerempli ne peut plus être utilisé. Consultez la section **Désactiver la détection du niveau d'encre** et suivez les instructions qui s'appliquent. (Voir "Détection du niveau de l'encre.") →P.823

Impossible de détecter correct. niveau d'encre.

Cause	Action corrective
Le niveau d'encre restant n'a pas pu être détecté correctement.	Fermez le Capot du réservoir d'encre. La sonnerie s'arrête une fois l'erreur corrigée.

Fermer la couvercle du réservoir d'encre

Cause	Action corrective
Le Capot du réservoir d'encre est ouvert. 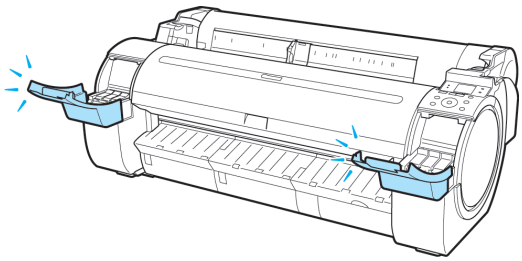	Fermez le Capot du réservoir d'encre. La sonnerie s'arrête une fois l'erreur effacée.

Le rés. est vide.

Cause	Action corrective
Il ne reste plus d'encre dans un réservoir. 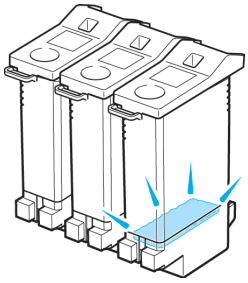	Ouvrez le Capot du réservoir d'encre et remplacez le Réservoir d'encre pour lequel le Voyant d'encre clignote. (Voir "Remplacement des réservoirs d'encre.") →P.755

Peu d'enc restant.

Cause	Action corrective
Peu d'encre restant. 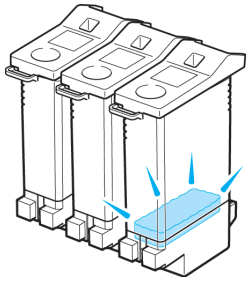	Préparez un nouveau Réservoir d'encre. Lorsque vous imprimez des documents grand format ou des travaux qui requièrent une grande quantité d'encre, nous vous recommandons de remplacer le Réservoir d'encre par un nouveau Réservoir d'encre à cette étape.

Pas de rés. d'enc. chargé.

Cause	Action corrective
Il n'y a pas de Réservoir d'encre de la couleur indiquée dans l'imprimante. 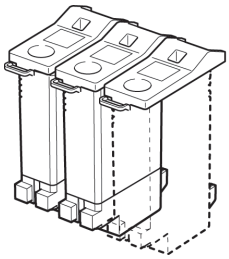	Chargez ou rechargez le Réservoir d'encre. (Voir "Remplacement des réservoirs d'encre.") →P.755
Il y a un problème au niveau du Réservoir d'encre.	Remplacez-le par un nouveau Réservoir d'encre. (Voir "Remplacement des réservoirs d'encre.") →P.755

Réserv encre inc.

Cause	Action corrective
Le Réservoir d'encre de l'imprimante est incompatible.	Chargez un Réservoir d'encre adapté à cette imprimante. (Voir "Remplacement des réservoirs d'encre.") →P.755

Ne retirez pas le réservoir d'encre.

Cause	Action corrective
Le niveau d'encre restant n'a pas pu être détecté correctement.	Installez le Réservoir d'encre qui a été retiré. La sonnerie s'arrête une fois l'erreur corrigée.

Messages concernant l'impression ou le réglage

Impossible ajuster alimentation papier. 843
Vérifiez document imprimé. 843

Impossible ajuster alimentation papier.

Cause	Action corrective
Les buses de la Tête d'impression sont bouchées.	Sélectionnez à nouveau l'option **Aj. qualité**, comme suit. **1.** Appuyez sur le bouton **OK** pour effacer l'erreur. **2.** Imprimez une mire pour vérifier les buses. (Voir "Contrôle de l'encrassement des buses.") →P.763 **3.** Nettoyez la Tête d'impression si les buses sont bouchées. (Voir "Nettoyer la Tête d'impression.") →P.764 **4.** Sélectionnez à nouveau l'option **Aj. qualité**. (Voir "Réglage automatique de bande (Aj. qualité).") →P.643
Un film très transparent est chargé et ne permet pas le réglage automatique du montant d'alimentation.	Appuyez sur le bouton **OK** pour effacer le message d'erreur, puis réglez manuellement l'avance du papier. (Voir "Réglage manuel de bande (Aj. qualité).") →P.645

Vérifiez document imprimé.

Cause	Action corrective
Les buses de la Tête d'impression sont en train de se boucher.	Si l'impression est pâle, nettoyez la Tête d'impression. (Voir "Nettoyer la Tête d'impression.") →P.764

Messages concernant les têtes d'impression

Impossible ajuster tête d'impression. 844
Tête d'impression incorrect. 844
Erreur tête d'impression 844
Pas de tête d'impression 845
Nett tête d'impr. 845

Impossible ajuster tête d'impression.

Cause	Action corrective
Les buses de la Tête d'impression sont bouchées.	Sélectionnez l'option **Aj. pos. tête**, comme suit. **1.** Appuyez sur le bouton **OK** pour effacer l'erreur. **2.** Imprimez une mire pour vérifier les buses. (Voir "Contrôle de l'encrassement des buses.") →P.763 **3.** Nettoyez la Tête d'impression si les buses sont bouchées. (Voir "Nettoyer la Tête d'impression.") →P.764 **4.** Sélectionnez à nouveau l'option **Aj. pos. tête**. (Voir "Réglage automatique pour redresser les lignes et les couleurs (Aj. pos. tête).") →P.634
La Tête d'impression ne peut pas être alignée lorsqu'un film très transparent est chargé.	Appuyez sur le bouton **OK** pour effacer l'erreur. Nous vous recommandons de charger un type de papier fréquemment utilisé (autre qu'un film) pour le réglage de la Tête d'impression. (Voir "Réglage automatique pour redresser les lignes et les couleurs (Aj. pos. tête).") →P.634
La Tête d'impression est installée de travers.	Redressez la Tête d'impression comme suit, puis sélectionnez à nouveau l'option **Aj. pos. tête**. **1.** Appuyez sur le bouton **OK** pour effacer l'erreur. **2.** Utilisez **Rég. inc. tête** pour régler l'angle d'inclinaison de la Tête d'impression. (Voir "Régler le décalage de ligne (Rég. inc. tête).") →P.638 **3.** Sélectionnez à nouveau l'option **Aj. pos. tête**. (Voir "Réglage automatique pour redresser les lignes et les couleurs (Aj. pos. tête).") →P.634

Tête d'impression incorrect.

Cause	Action corrective
La Tête d'impression installée est incompatible.	Ouvrez le Couvercle supérieur et remplacez la Tête d'impression par une neuve. (Voir "Remplacer la Tête d'impression.") →P.765

Erreur tête d'impression

Cause	Action corrective
Il y a un problème avec la Tête d'impression.	Ouvrez le Couvercle supérieur et remplacez la Tête d'impression par une neuve. (Voir "Remplacer la Tête d'impression.") →P.765

Pas de tête d'impression

Cause	Action corrective
Aucune Tête d'impression n'est installée.	Installez la Tête d'impression. (Voir "Remplacer la Tête d'impression.") →P.765

Nett tête d'impr.

Cause	Action corrective
Les buses de la Tête d'impression sont bouchées.	Suivez les étapes ci-dessous pour nettoyer la Tête d'impression. **1.** Arrêtez l'impression en appuyant sur ▲ ou ▼ pour sélectionner **Arrêt impress**. **2.** Nettoyez la Tête d'impression. (Voir "Nettoyer la Tête d'impression.") →P.764 Si ce message reste affiché, remplacez la Tête d'impression. (Voir "Remplacer la Tête d'impression.") →P.765
	Appuyez sur ▲ ou ▼ pour sélectionner **Impression**, puis appuyez sur le bouton **OK** pour reprendre l'impression. Cependant, notez que cette erreur pourrait affecter la qualité de l'impression.
	Si le message **OK** s'affiche sur l' Écran d'affichage, nettoyez la Tête d'impression. **1.** Appuyez sur **OK** sur le Panneau de commande pour arrêter l'impression. **2.** Nettoyez la Tête d'impression. (Voir "Nettoyer la Tête d'impression.") →P.764 Si ce message reste affiché, remplacez la Tête d'impression. (Voir "Remplacer la Tête d'impression.") →P.765

Messages concernant la cartouche de maintenance

Insérez cartouche de maintenance. 846
Mauvaise cartouche de maintenance. 846
Car. maint. Le niveau est bas 846
Non capacité de cartouche de maintenance. 846
Cartouche de maintenance est pleine. 846
Erreur cartouche de maintenance 847

Insérez cartouche de maintenance.

Cause	Action corrective
La Cartouche de maintenance n'est pas installée.	Installez la Cartouche de maintenance. (Voir "Remplacer la Cartouche de maintenance.") →P.772

Mauvaise cartouche de maintenance.

Cause	Action corrective
Une Cartouche de maintenance pour un modèle d'imprimante différent est installée.	Remplacez-la par la Cartouche de maintenance adaptée à votre modèle.

Car. maint. Le niveau est bas

Cause	Action corrective
La Cartouche de maintenance est presque pleine.	Vous pouvez continuer à imprimer mais vous devriez préparer une nouvelle Cartouche de maintenance à utiliser une fois que le message de remplacement s'affiche.

Non capacité de cartouche de maintenance.

Cause	Action corrective
La Cartouche de maintenance ne peut pas absorber assez d'encre pour le nettoyage de la Tête d'impression ou d'autres procédures.	Après avoir confirmé que l'imprimante est arrêtée, remplacez la Cartouche de maintenance. (Voir "Remplacer la Cartouche de maintenance.") →P.772

Cartouche de maintenance est pleine.

Cause	Action corrective
La Cartouche de maintenance est pleine.	Après avoir confirmé que l'imprimante est arrêtée, remplacez la Cartouche de maintenance. (Voir "Remplacer la Cartouche de maintenance.") →P.772

Erreur cartouche de maintenance

Cause	Action corrective
Une Cartouche de maintenance incompatible ou usagée a été installée.	Installez une Cartouche de maintenance neuve adaptée à cette imprimante. (Voir "Remplacer la Cartouche de maintenance.") →P.772

Messages concernant le disque dur

Erreur de format disque dur. 848
Erreur de lecture du fichier. 848
La boîte aux lettres est pleine. 848
Boîte réc. pleine. Impression sans enreg. données. 848
Boîte récept. psq pleine. 849
Trav en stock max. 849
Trop de travaux pr boîte aux lettres. 849

Erreur de format disque dur.

Cause	Action corrective
Le format du disque dur de l'imprimante n'est pas valide.	Appuyez sur le bouton **OK** pour démarrer le reformatage du disque dur. Lorsque le formatage est terminé, les données sur le disque dur de l'imprimante sont effacée et l'imprimante redémarre automatiquement.

Erreur de lecture du fichier.

Cause	Action corrective
Les fichiers du disque dur de l'imprimante sont corrompus.	Redémarrez l'imprimante. Seuls les fichiers corrompus seront supprimés et l'imprimante redémarrera.

La boîte aux lettres est pleine.

Cause	Action corrective
Il n'y a plus d'espace disponible sur le disque dur de l'imprimante.	Appuyez sur le bouton **Stop** pour arrêter l'impression.
	Supprimez les travaux d'impression de la file d'attente. (Voir "Gestion de la file d'attente de travaux (supprimer, prévider les autres travaux).") →P.545
	Supprimez les travaux non nécessaires enregistrés dans les Boîtes personnelles (numéros des boîtes dans la plage 01-29). (Voir "Supprimer les travaux enregistrés.") →P.557

Boîte réc. pleine. Impression sans enreg. données.

Cause	Action corrective
Il n'y a plus d'espace libre sur le disque dur de l'imprimante de sorte que les travaux sont maintenant imprimés sans être enregistrés. (Les travaux d'impression ne peuvent plus être enregistrés sur le disque dur.)	Après l'impression, le message est supprimé.

Boîte récept. psq pleine.

Cause	Action corrective
L'espace libre du disque dur de l'imprimante pour les Boîtes personnelles est inférieur ou égal à 1 Go, combiné.	Supprimez les travaux non nécessaires enregistrés dans les Boîtes personnelles. (Voir "Supprimer les travaux enregistrés.") →P.557

Trav en stock max.

Cause	Action corrective
100 travaux sont stockés dans la Boîte personnelle.	Supprimez les travaux non nécessaires enregistrés dans les Boîtes personnelles. (Voir "Supprimer les travaux enregistrés.") →P.557

Trop de travaux pr boîte aux lettres.

Cause	Action corrective
Les travaux enregistrés dépassent la capacité de la Boîte personnelle.	Appuyez sur ▲ ou ▼ pour sélectionner **Arrêt impress**, puis appuyez sur le bouton **OK**.
	Supprimez les travaux d'impression de la file d'attente. (Voir "Gestion de la file d'attente de travaux (supprimer, prévider les autres travaux).") →P.545
	Supprimez les travaux non nécessaires enregistrés dans les Boîtes personnelles (numéros des boîtes dans la plage 01-29). (Voir "Supprimer les travaux enregistrés.") →P.557

Messages concernant HP-GL/2

Ce type papier est inadapté à HP-GL/2. 850
GL2 : Wxxxx Mémoire pleine. (xxx est 0501, 0903 ou 0904) 850
GL2 : W0502 Paramètre hors de la plage. 850
GL2 : W0504 Commande non prise en charge. 850

Ce type papier est inadapté à HP-GL/2.

Cause	Action corrective
L'imprimante a reçu un travail d'impression HP-GL/2 qui ne peut pas être imprimé sur le papier avancé.	Pour remplacer le type de papier dans l'imprimante, procédez comme suit. **1.** Appuyez sur ▲ ou ▼ pour sélectionner **Arrêt impress**, puis appuyez sur le bouton **OK**. **2.** Remplacez le papier avec un type compatible avec la HP-GL/2. Pour obtenir plus de détails sur les papiers compatibles avec la HP-GL/2, consultez le Guide de référence sur papier. (Voir "Types de papier.") →P.593
	Appuyez sur ▲ ou ▼ pour sélectionner **Impression**, puis appuyez sur le bouton **OK** pour reprendre l'impression. Cependant, notez que cette erreur peut entraîner des bourrages de papier et affecter la qualité de l'impression.

GL2 : Wxxxx Mémoire pleine. (xxx est 0501, 0903 ou 0904)

Cause	Action corrective
La mémoire de l'imprimante est pleine.	L'imprimante peut ne pas imprimer tout l'original car la totalité du travail d'impression n'a pas été reçue. Vérifiez les résultats de l'impression.
	Dans le menu Panneau de commande, le réglage de **A la volée** sur **On** peut activer l'impression. Néanmoins, vérifiez les résultats d'impression car les images peuvent être incomplètes dans certains cas.

GL2 : W0502 Paramètre hors de la plage.

Cause	Action corrective
Un paramètre indiqué dans une commande HP-GL/2 est en dehors de l'échelle prise en charge.	Vérifiez la tâche d'impression.
	Si vous avez indiqué **Opt. traitement** > **Avertissement** > **On** dans le menu Panneau de commande, réglez plutôt ce paramètre sur **Off**.

GL2 : W0504 Commande non prise en charge.

Cause	Action corrective
L'imprimante a reçu une commande HP-GL/2 qui n'est pas prise en charge.	Vérifiez la tâche d'impression.
	Si vous avez indiqué **Opt. traitement** > **Avertissement** > **On** dans le menu Panneau de commande, réglez plutôt ce paramètre sur **Off**.

Autres messages

GARO Wxxxx (x représente un numéro) 851
Erreur Exxx-xxxx (x correspond à une lettre ou un nombre) 851
Erreur matérielle. xxxxxxxx-xxxx (x correspond à une lettre ou un nombre) 851

Couvercle sup. est ouvert. 852

Préparation pour remplacement pièces. 852
Remplacement pièce passé. 852

Fichier inconnu. 852
Erreur Multi-capteur 853

Erreur position coupe de papier. 853

GARO Wxxxx (x représente un numéro)

Cause	Action corrective
Il y a un problème avec le travail d'impression.	Réessayez avec le pilote d'imprimante adéquat.
	Il est aussi possible de continuer l'impression dans cet état. Il est cependant possible que vous n'obteniez pas les résultats d'impression souhaités.

Erreur Exxx-xxxx (x correspond à une lettre ou un nombre)

Cause	Action corrective
Une erreur qui requiert un entretien s'est produite. Erreur Exxx-xxxx Demandez au service. OK: Infos imp.	Inscrivez le code d'erreur et le message, mettez l'imprimante hors tension et contactez votre revendeur Canon pour obtenir de l'aide.

Erreur matérielle. xxxxxxxx-xxxx (x correspond à une lettre ou un nombre)

Cause	Action corrective
La dernière partie du rouleau de papier a été utilisée pendant un travail d'impression. Le papier n'a pas pu avancer car le bord arrière est collé au rouleau.	Eteignez l'imprimante et retirez le rouleau de l'imprimante avant de la remettre sous tension.
La bande de fixation ou la Butée de la bande n'a pas été retirée de l'intérieur du Couvercle supérieur.	Eteignez l'imprimante, ouvrez le Couvercle supérieur et retirez la bande ou la Butée de la bande avant de la remettre sous tension.
Une erreur qui requiert un entretien s'est produite.	Mettez l'imprimante hors tension et patientez au moins trois secondes avant de la remettre sous tension. Si le message apparaît à nouveau, inscrivez le code d'erreur et le message, mettez l'imprimante hors tension et contactez votre revendeur Canon pour obtenir de l'aide.

Cause	Action corrective
! Erreur matérielle. xxxxxxxx-xxxx Eteignez imprimante, attendez et rallumez-la. OK: Infos imp.	Mettez l'imprimante hors tension et patientez au moins trois secondes avant de la remettre sous tension. Si le message apparaît à nouveau, inscrivez le code d'erreur et le message, mettez l'imprimante hors tension et contactez votre revendeur Canon pour obtenir de l'aide.

Couvercle sup. est ouvert.

Cause	Action corrective
L'imprimante a détecté que le Couvercle supérieur est ouvert.	Ouvrez complètement le Couvercle supérieur, retirez tout objet étranger puis refermez le Couvercle supérieur.
	Si l'erreur se produit à nouveau, fermez le Couvercle supérieur, mettez l'imprimante hors tension puis attendez un instant avant de la rallumer.

Préparation pour remplacement pièces.

Cause	Action corrective
Il est presque temps de remplacer les consommables et un entretien est pour cela nécessaire.	Vous pouvez continuer à utiliser l'imprimante pendant quelques temps jusqu'à ce que "**Remplacement pièce passé.**" s'affiche. Contactez votre revendeur Canon si vous avez besoin d'aide.

Remplacement pièce passé.

Cause	Action corrective
Vous avez dépassé le temps de remplacement recommandé des consommables et un entretien est pour cela nécessaire.	Contactez votre revendeur Canon si vous avez besoin d'aide.

Fichier inconnu.

Cause	Action corrective
Les données envoyées pour conserver l'imprimante à jour (telles que les informations sur le papier) ont un format incorrect.	Vérifiez les données. Éteignez l'imprimante puis attendez un instant avant de la rallumer, envoyez alors les données à nouveau.
Vous avez envoyé le micrologiciel d'un modèle différent.	Vérifiez la version du micrologiciel. Éteignez l'imprimante puis attendez un instant avant de la rallumer, envoyez alors les données à nouveau.
	Si le message s'affiche à nouveau, contactez votre revendeur Canon pour obtenir de l'aide.

Erreur Multi-capteur

Cause	Action corrective
La lumière du soleil ou un éclairage puissant éblouit peut-être le capteur de l'imprimante et l'empêche de fonctionner correctement.	Prenez les mesures nécessaires pour assurer que l'imprimante n'est pas utilisée lorsqu'elle est exposée à la lumière directe du soleil ou autre éclairage puissant.
Les performances du capteur à l'intérieur de l'imprimante peuvent être affectées.	Mettez l'imprimante hors tension et patientez au moins trois secondes avant de la remettre sous tension. Si le message s'affiche à nouveau, contactez votre revendeur Canon pour obtenir de l'aide.

Erreur position coupe de papier.

Cause	Action corrective
Le Dispositif de découpe s'arrête au milieu de la découpe.	**1.** Repoussez le Levier de dégagement puis retirez le papier. **2.** Tirez le Levier de dégagement vers le haut.

Annexe

Comment utiliser ce manuel 855
Mise au rebut du produit 865

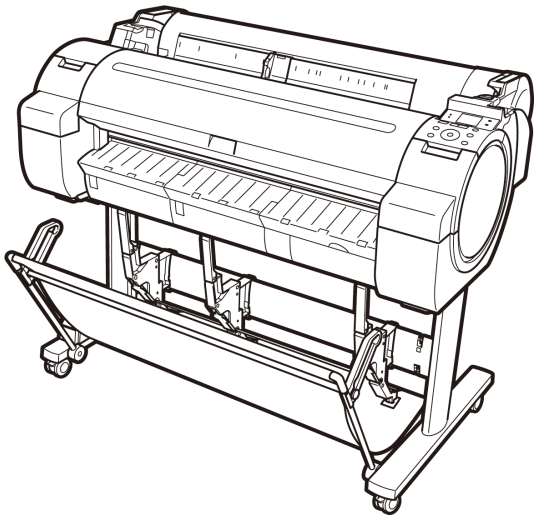

Comment utiliser ce manuel

À propos de ce manuel d'utilisation 855
Recherche de rubriques 856
Version HTML imprimable du manuel 858

À propos de ce manuel d'utilisation

• Symboles

Les symboles suivants sont utilisés dans ce manuel d'utilisation pour indiquer des informations de sûreté ainsi que des explications sur les restrictions et les mesures de sécurité à suivre.

	Important	Indique des informations importantes qui doivent être suivies lors de l'utilisation de l'imprimante. Assurez-vous de lire ces informations pour éviter d'endommager l'imprimante ou d'entraîner des erreurs d'utilisation.
	Attention	Indique des éléments auxquels il faut faire attention et pouvant provoquer une blessure ou endommager votre équipement ou propriété. Suivez toujours ces mesures de sécurité pour assurer une utilisation sans risque.
	Note	Indique des informations de référence utiles ainsi que des informations supplémentaires sur des rubriques particulières.

• Noms de boutons et éléments de l'interface utilisateur

Les noms des boutons et des touches du panneau de commande et les éléments de l'interface utilisateur du logiciel (tels que les menus et boutons) sont indiqués comme suit dans ce manuel d'utilisation.

Boutons du Panneau de commande	Exemple : appuyez sur le bouton **OK**.
Messages du panneau de commande	Exemple : **Nettoy. Tête** s'affiche.
Éléments de l'interface du logiciel (Menus et boutons)	Exemple : cliquez sur **OK**.
Touches du clavier	Exemple : appuyez sur la touche Tab.

• Noms de pièces

Les noms des pièces de l'imprimante sont indiqués comme suit dans ce manuel d'utilisation.

Noms des pièces de l'imprimante	Exemple : ouvrez le Couvercle supérieur.

• Renvoi

Les autres pages ou manuels qui offrent des informations pertinentes sont indiqués comme suit dans ce manuel d'utilisation.

Renvoi dans le même manuel d'utilisation	Exemple : voir "Mettre l'imprimante sous tension et hors tension." →P.661 Cliquez sur le lien pour sauter à la page correspondante.
Renvoi dans les manuels pertinents	Exemple : consultez le Guide de référence sur papier .
Autre renvoi	Exemple : consultez l'aide du pilote d'imprimante.

• Figures et saisies d'écrans du logiciel

- Les figures dans ce manuel d'utilisation peuvent parfois être différentes de l'apparence de l'imprimante.
- Les écrans du pilote d'imprimante ou de tout autre logiciel contenus dans ce manuel d'utilisation peuvent être différents suite à des mises à jour.
- Les écrans de Windows XP sont utilisés pour les explications d'utilisation sous Windows dans ce manuel d'utilisation.

- **Marques**
  - Canon, le logo de Canon, et imagePROGRAF sont des marques commerciales ou des marques commerciales déposées de Canon Inc.
  - Microsoft et Windows sont des marques commerciales de Microsoft Corporation déposées aux États-Unis et dans d'autres pays.
  - Macintosh est une marque commerciale d'Apple Inc. déposée aux États-Unis et dans d'autres pays.
  - Tout autre nom de société et de produit sont des marques commerciales ou des marques commerciales déposées de leurs propriétaires respectifs.
- **Copyright**

  © CANON INC. 2010
  - Toute reproduction partielle ou complète de ce manuel d'utilisation n'est pas autorisée.
- **Avis**

  Prenez en compte les points suivants.
  - Les informations dans ce manuel d'utilisation sont sujettes à changement sans avis préalable.
  - Nous faisons tous les efforts possibles pour assurer l'exactitude des informations contenues dans ce manuel d'utilisation, veuillez cependant nous contacter dans le cas où vous constateriez des erreurs ou des omissions.

Recherche de rubriques

Pour trouver des informations sur les rubriques de ce Manuel d'utilisation, recherchez des termes pertinents.

1. Saisissez un terme, puis cliquez sur le bouton **Rechercher**.

> **Remarque**
> - Pour rechercher plusieurs termes à la fois, saisissez un espace entre chacun d'eux.

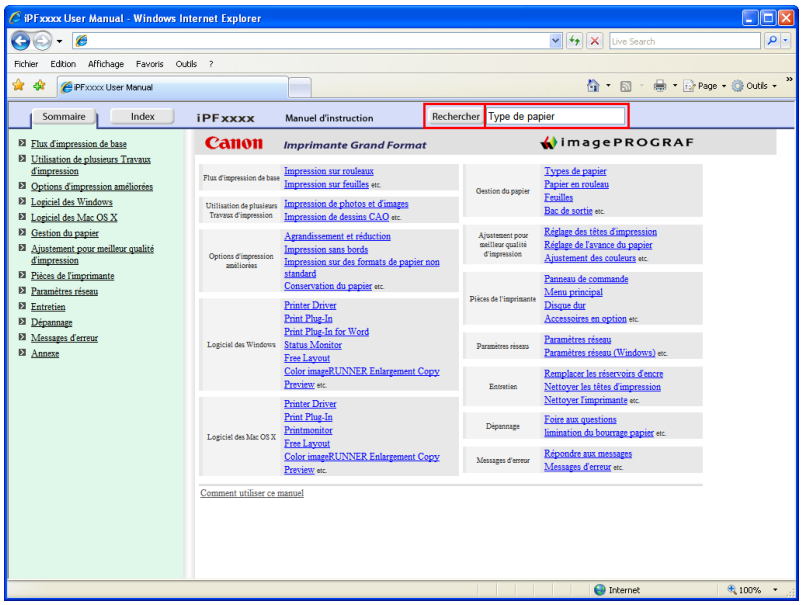

Les résultats de recherche sont répertoriés à gauche.

2. Cliquez sur une rubrique pour la lire.
Les termes que vous avez recherchés apparaissent en surbrillance dans la rubrique.

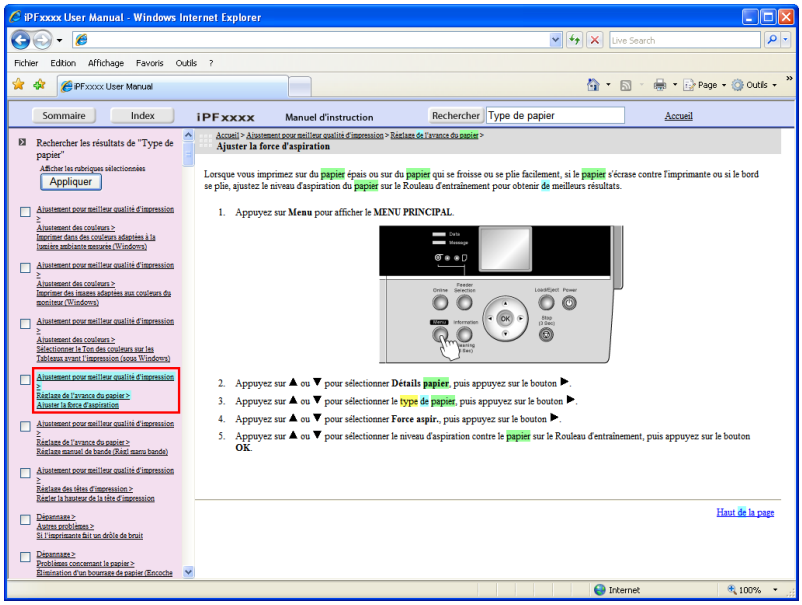

Pour consulter plusieurs rubriques à la fois, cochez les cases correspondantes, puis cliquez sur le bouton **Appliquer**.

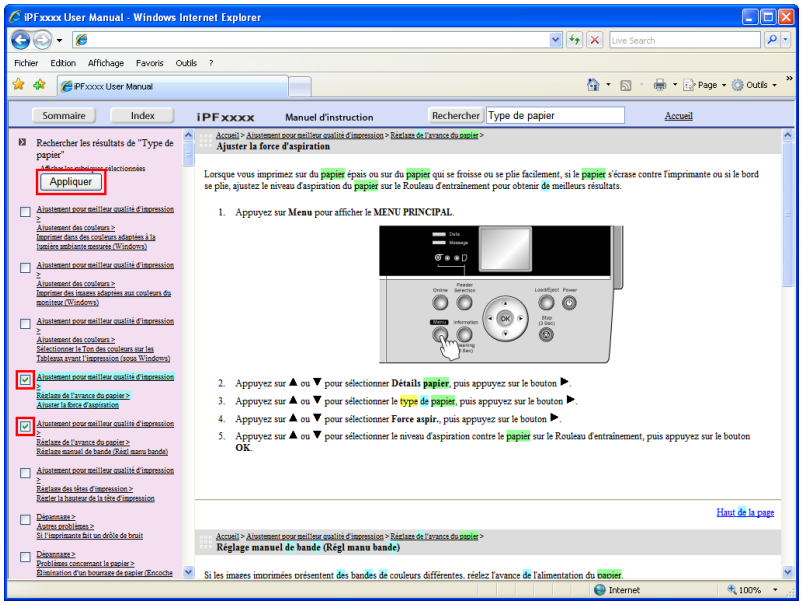

Version HTML imprimable du manuel

Vous pouvez sélectionner un groupe de rubriques dans la table des matières ou des rubriques individuelles dans la version imprimable du manuel.
La procédure suivante explique comment procéder ; les informations du **Flux d'impression de base** serviront d'exemple.

Impression d'un groupe de rubriques du manuel

Lorsque vous accédez aux version HTML imprimables du contenu des titres de section de la table des matières, vous pouvez préciser un groupe de rubriques à imprimer.

1. Dans la table des matières, cliquez sur un titre de section. Ici, **Flux d'impression de base** sert d'exemple.

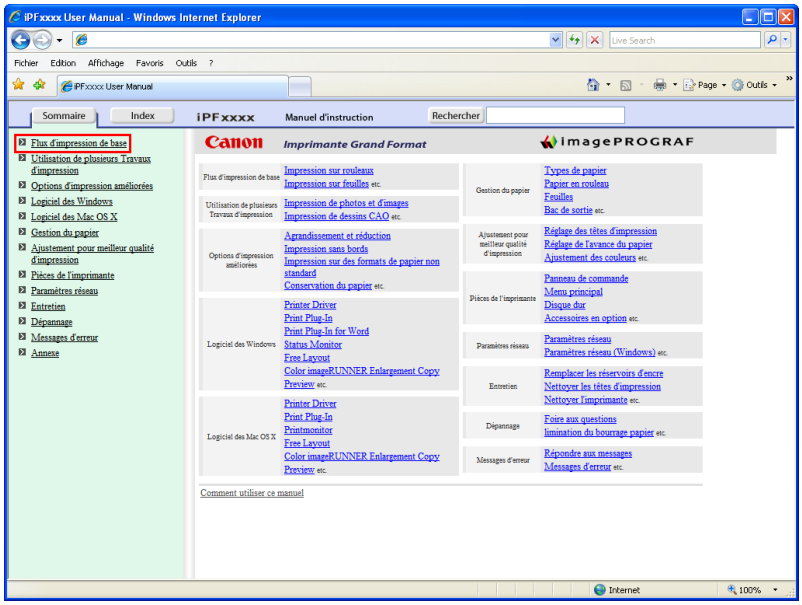

2. Cliquez sur **Accès au HTML pour l'impression** dans la barre de titre.

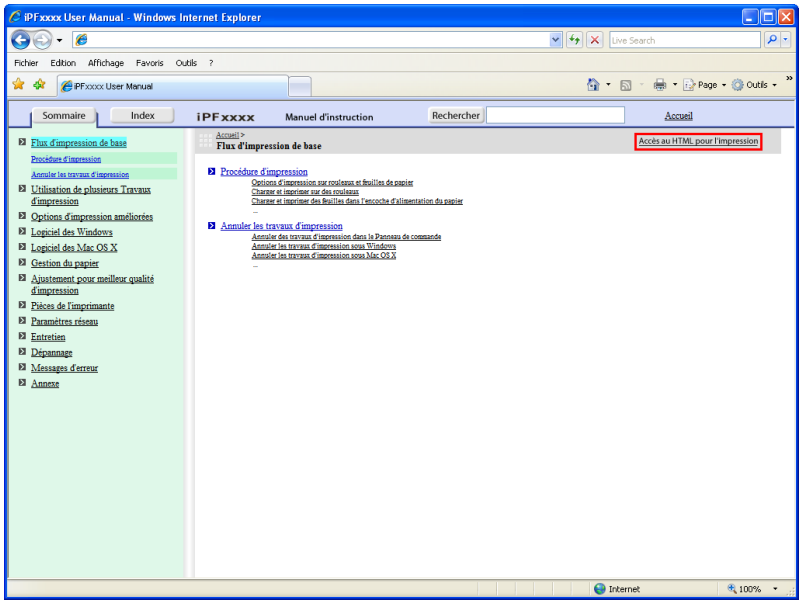

Les rubriques du **Flux d'impression de base** s'affichent conjointement au format HTML, prêtes à être imprimées.

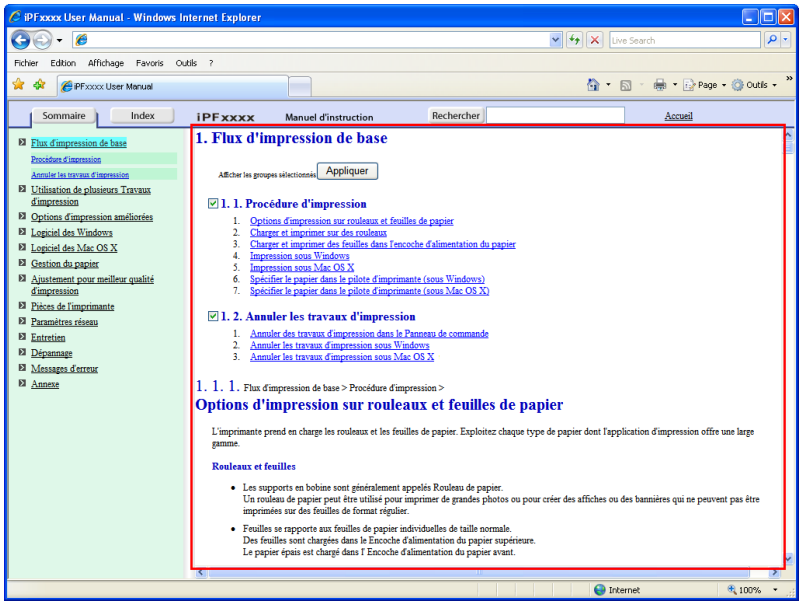

3. Effacez les sections que vous ne souhaitez pas imprimer, puis cliquez sur le bouton **Appliquer**.

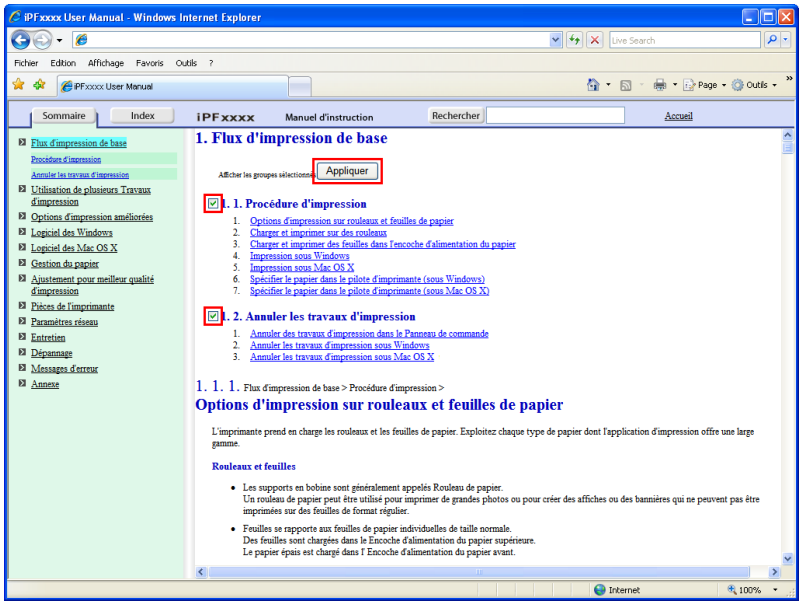

Impression d'un groupe de rubriques individuelles du manuel

Lorsque vous accédez aux version HTML imprimables des sous-titres de la table des matières, vous pouvez préciser un groupe de rubriques à imprimer.

1. Dans la table des matières, cliquez sur un titre de section. Ici, **Flux d'impression de base** sert d'exemple.

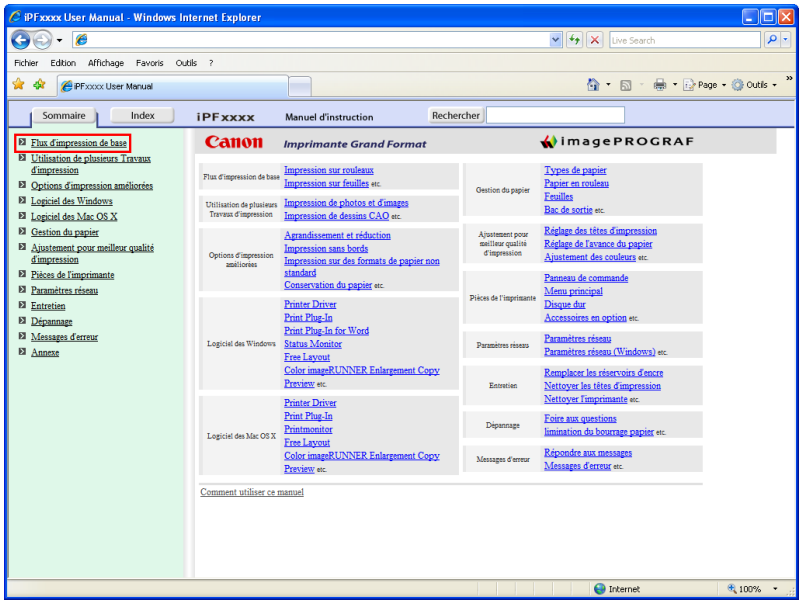

2. Dans **Flux d'impression de base**, cliquez sur **Procédure d'impression**.

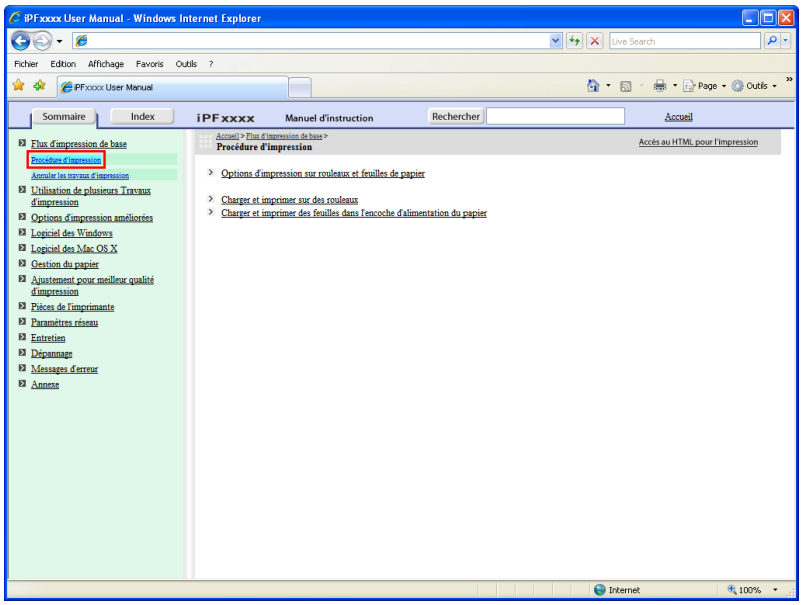

3. Cliquez sur **Accès au HTML pour l'impression** dans la barre de titre.

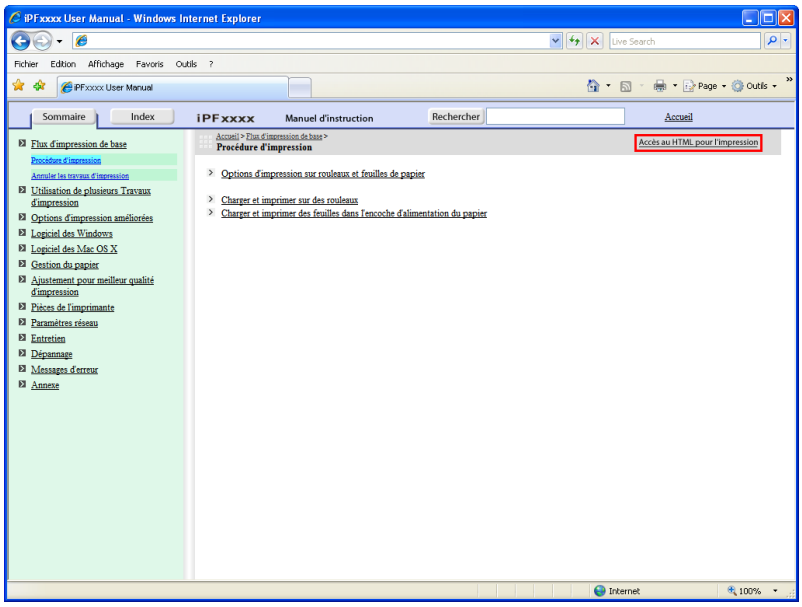

Les rubriques du **Procédure d'impression** s'affichent conjointement au format HTML, prêtes à être imprimées.

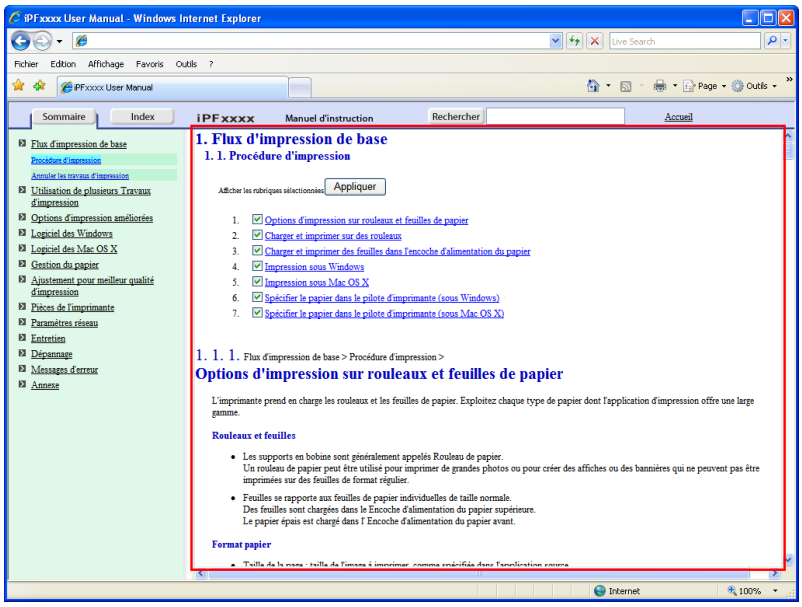

4. Effacez les rubriques que vous ne souhaitez pas imprimer, puis cliquez sur le bouton **Appliquer**.

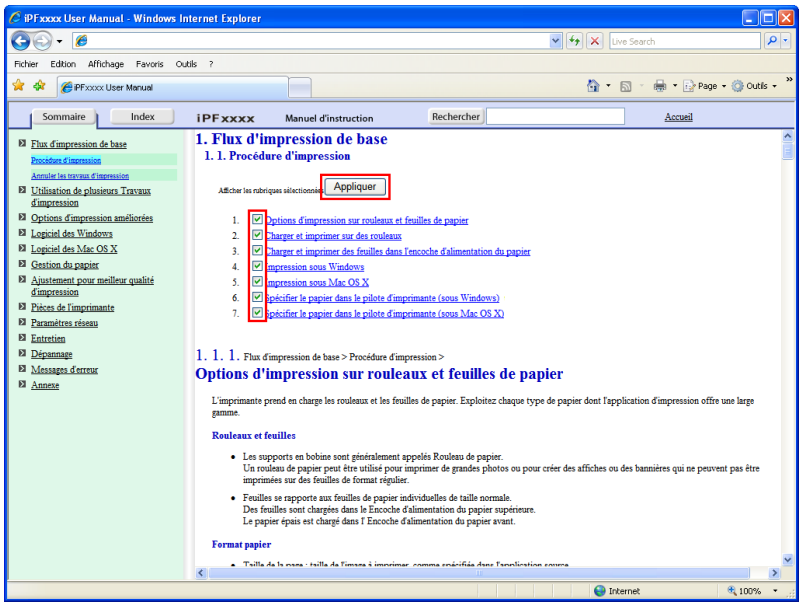

Impression des rubriques sélectionnées

Imprimez les rubriques sélectionnées comme suit.

1. Faites comme suit pour accéder à la boîte de dialogue d'impression en fonction du système d'exploitation de votre ordinateur.

- Windows

  Sous Windows, faites un clic droit n'importe où dans la zone d'explication, sauf sur les schémas ou les liens. Dans le menu contextuel, cliquez sur **Imprimer** pour afficher la boîte de dialogue **Imprimer**.

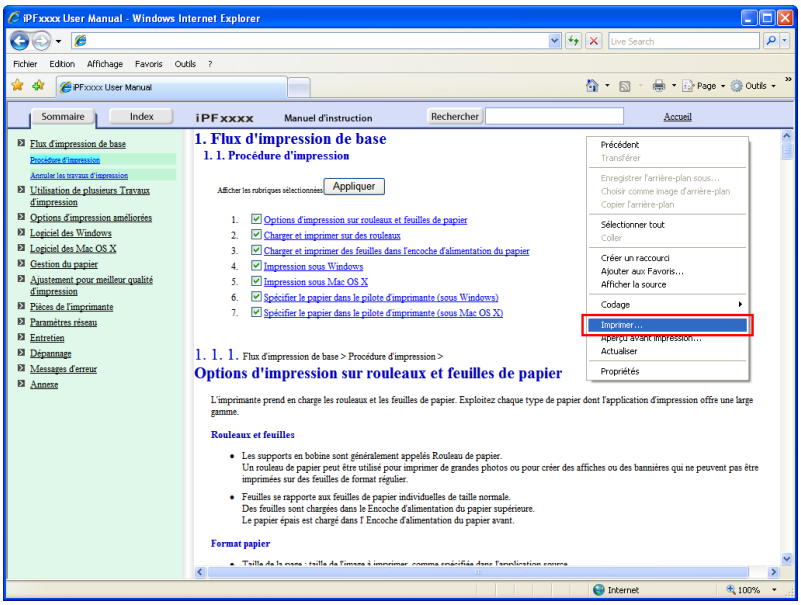

- Macintosh

Sur un ordinateur Macintosh, cliquez en maintenant la touche Ctrl appuyée où que ce soit dans la zone d'explication, sauf sur une image ou un lien. Dans le menu contextuel, cliquez sur **Imprimer le cadre** pour afficher la boîte de dialogue **Imprimer**.

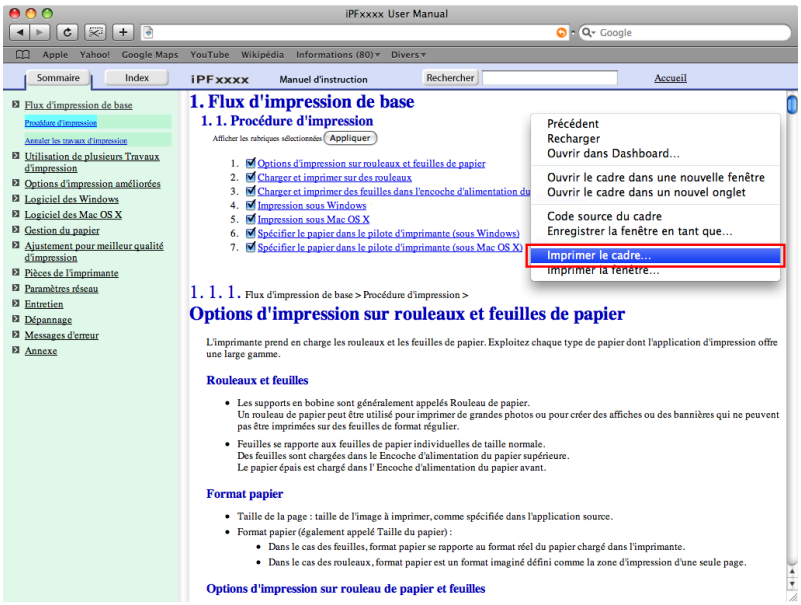

2. Indiquez les conditions nécessaires puis cliquez sur **Imprimer** (sous Windows) ou **Imprimer** (sous Macintosh).

- Windows

- Macintosh

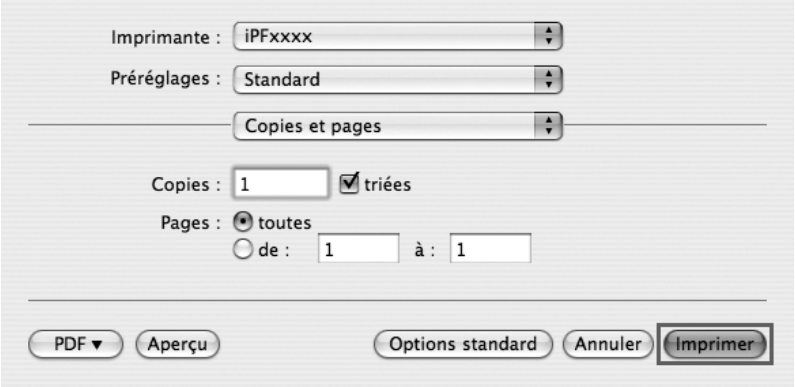

Remarque

- Pour imprimer uniquement les rubriques individuelles affichées, suivez cette méthode.

Mise au rebut du produit

la directiva WEEE 865

la directiva WEEE

European Union (and EEA) only.

These symbols indicate that this product is not to be disposed of with your household waste, according to the WEEE Directive (2002/96/EC), the Battery Directive (2006/66/EC) and/or your national laws implementing those Directives. This product should be handed over to a designated collection point, e.g., on an authorized one-for-one basis when you buy a new similar product or to an authorized collection site for recycling waste electrical and electronic equipment (EEE) and batteries and accumulators. Improper handling of this type of waste could have a possible impact on the environment and human health due to potentially hazardous substances that are generally associated with EEE. Your cooperation in the correct disposal of this product will contribute to the effective usage of natural resources. For more information about the recycling of this product, please contact your local city office, waste authority, approved scheme or your household waste disposal service or visit www.canon-europe.com/environment.

(EEA: Norway, Iceland and Liechtenstein)

Uitsluitend bestemd voor de Europese Unie (en EER).

Met deze symbolen wordt aangegeven dat dit product in overeenstemming met de AEEA-richtlijn (2002/96/EC), de richtlijn 2006/66/EC betreffende batterijen en accu's en/of de plaatselijk geldende wetgeving waarin deze richtlijnen zijn geïmplementeerd, niet bij het normale huisvuil mag worden weggegooid. Dit product dient te worden ingeleverd bij een hiervoor aangewezen inzamelpunt, bijv. door dit in te leveren bij een hiertoe erkend verkooppunt bij aankoop van een gelijksoortig product, of bij een officiële inzameldienst voor de recycling van elektrische en elektronische apparatuur (EEA) en batterijen en accu's. Door de potentiële gevaarlijke stoffen die gewoonlijk gepaard gaan met EEA, kan onjuiste verwerking van dit type afval mogelijk nadelige gevolgen hebben voor het milieu en de menselijke gezondheid. Uw medewerking bij het op juiste wijze weggooien van dit product draagt bij tot effectief gebruik van natuurlijke bronnen. Voor verdere informatie over recycling van dit product kunt u contact opnemen met uw plaatselijke gemeente, afvaldienst, officiële dienst voor klein chemisch afval of afvalstortplaats, of kunt u terecht op www.canon-europe.com/environment.

(EER: Noorwegen, IJsland en Liechtenstein)

Endast för EU (och EEA).

De här symbolerna anger att produkten inte får slängas i hushållssoporna enligt WEEE-direktivet (2002/96/EG), batteridirektivet (2006/66/EG) och/eller nationell lagstiftning som implementerar dessa direktiv. Produkten ska lämnas in på en där för anvisad insamlingsplats, t.ex. hos handlare som är auktoriserade att byta in varor då nya, liknande köps (en mot en) eller på en återvinningsstation auktoriserad att hantera elektrisk och elektronisk utrustning (EE-utrustning) samt batterier och ackumulatorer. Olämplig hantering av avfall av den här typen kan ha negativ inverkan på miljön och människors hälsa på grund av de potentiellt farliga ämnen som vanligen återfinns i elektrisk och elektronisk utrustning. Din medverkan till en korrekt avfallshantering av produkten bidrar till effektiv användning av naturresurserna. Om du vill ha mer information om var du kan lämna in den här produkten, kontakta ditt lokala kommunkontor, berörd myndighet eller företag för avfallshantering eller besök www.canon-europe.com/environment.

(EEA: Norge, Island och Liechtenstein)

Pouze Evropská unie (a EHP)

Tento symbol znamená, že podle směrnice o OEEZ (2002/96/ES), směrnice o bateriích (2006/66/ES) a/nebo podle vnitrostátních právních prováděcích předpisů k těmto směrnicím nemá být tento výrobek likvidován s odpadem z domácností. Tento výrobek má být vrácen do určeného sběrného místa, např. v rámci autorizovaného systému odběru jednoho výrobku za jeden nově prodaný podobný výrobek, nebo do autorizovaného sběrného místa pro recyklaci odpadních elektrických a elektronických zařízení (OEEZ) a baterií a akumulátorů. Nevhodné nakládání s tímto druhem odpadu by mohlo mít negativní dopad na životní prostředí a lidské zdraví, protože elektrická a elektronická zařízení zpravidla obsahují potenciálně nebezpečné látky.Vaše spolupráce na správné likvidaci tohoto výrobku napomůže efektivnímu využívání přírodních zdrojů. Chcete-li získat podrobné informace týkající se recyklace tohoto výrobku, obraťte se prosím na místní úřad, orgán pro nakládání s odpady, schválený systém nakládání s odpady či společnost zajišťující likvidaci domovního odpadu nebo navštivte webové stránky www.canon-europe.com/environment.

(EHP: Norsko, Island a Lichtenštejnsko)

Gjelder kun EU (og EØS).

Disse symbolene indikerer at dette produktet ikke skal kastes sammen med husholdningsavfall, i henhold til WEEE-direktivet (2002/96/EF), batteridirektivet (2006/66/EF) og/eller nasjonal lov som har implementert disse direktivene. Produktet må leveres til et dertil egnet innsamlingspunkt, det vil si på en autorisert en-til-en-basis når en kjøper et nytt lignende produkt, eller til et autorisert innsamlingssted for resirkulering av avfall fra elektrisk og elektronisk utstyr (EE-utstyr) og batterier og akkumulatorer. Feil håndtering av denne typen avfall kan være miljø- og helseskadelig på grunn av potensielt skadelige stoffer som ofte brukes i EE-utstyr. Din innsats for korrekt avhending av produktet vil bidra til effektiv bruk av naturressurser. Du kan få mer informasjon om resirkulering av dette produktet ved å kontakte lokale myndigheter, avfallsadministrasjonen, et godkjent program eller husholdningens renovasjonsselskap, eller gå til www.canon-europe.com/environment.

(EØS: Norge, Island og Liechtenstein)

Len Európska únia (a EHP)

Tieto symboly označujú, že podľa smernice o odpade z elektrických a elektronických zariadení (OEEZ) 2002/96/ES, smernice o batériách (2006/66/ES) a/alebo podľa vnútroštátnych právnych predpisov zahŕňajúcich tieto smernice sa tento produkt nesmie likvidovať spolu s domácim odpadom. Tento produkt je potrebné odovzdať do určenej zberne, napr. prostredníctvom výmeny za kúpu nového podobného produktu, alebo do autorizovaného zberného miesta na recykláciu odpadu z elektrických a elektronických zariadení (EEZ) a batérií a akumulátorov. Nesprávna manipulácia s takýmto typom odpadu môže mať negatívny vplyv na životné prostredie a ľudské zdravie, pretože elektrické a elektronické zariadenia obsahujú potenciálne nebezpečné látky. Vašou spoluprácou na správnej likvidácii tohto produktu prispejete k účinnému využívaniu prírodných zdrojov. Ďalšie informácie o recyklácii tohto produktu získate od svojho miestneho úradu, úradu zodpovedného za odpad, zo schváleného plánu o OEEZ alebo od spoločnosti zaisťujúcej likvidáciu domáceho odpadu alebo na webovej stránke www.canon-europe.com/environment.

(EHP: Nórsko, Írsko a Lichtenštajnsko)

Solo per l'Unione Europea e lo Spazio Economico Europeo.

Questi simboli indicano che il prodotto non può essere smaltito con i rifiuti domestici, ai sensi della Direttiva RAEE (2002/96/CE), della Direttiva sulle Batterie (2006/66/CE) e/o delle leggi nazionali che attuano tali Direttive. Il prodotto deve essere conferito a punto di raccolta designato, ad esempio il rivenditore in caso di acquisto di un nuovo prodotto simile oppure un centro di raccolta autorizzato per il riciclaggio di rifiuti di apparecchiature elettriche ed elettroniche (RAEE) nonché di batterie e accumulatori. Un trattamento improprio di questo tipo di rifiuti può avere conseguenze negative sull'ambiente e sulla salute umana a causa delle sostanze potenzialmente nocive solitamente contenute in tali rifiuti. La collaborazione dell'utente per il corretto smaltimento di questo prodotto contribuirà a un utilizzo efficace delle risorse naturali ed eviterà di incorrere in sanzioni amministrative ai sensi dell'art. 50 e successivi del Decreto Legislativo n. 22/97.Per ulteriori informazioni sul riciclaggio di questo prodotto, contattare le autorità locali, l'ente responsabile della raccolta dei rifiuti, un rivenditore autorizzato o il servizio di raccolta dei rifiuti domestici, oppure visitare il sito www.canon-europe.com/environment.

(Spazio Economico Europeo: Norvegia, Islanda e Liechtenstein)

Samo za Evropsko unijo (in Evropski gospodarski prostor).

TI simboli pomenijo, da tega izdelka skladno z Direktivo OEEO (2002/96/ES), Direktivo 2006/66/ES in/ali nacionalno zakonodajo, ki uvaja ti direktivi, ne smete odlagati z nesortiranimi gospodinjskimi odpadki. Ta izdelek je treba odnesti na izbrano zbirno mesto, t. j. pooblaščeno trgovino, kjer ob nakupu novega (podobnega) izdelka vrnete starega, ali na pooblaščeno zbirno mesto za ponovno uporabo odpadne električne in elektronske opreme (EEO) ter baterij in akumulatorjev. Neustrezno ravnanje s to vrsto odpadkov lahko negativno vpliva na okolje in človeško zdravje zaradi potencialno nevarnih snovi, ki so pogosto povezane z EEO. Vaše sodelovanje pri pravilnem odlaganju tega izdelka predstavlja pomemben prispevek k smotrni izrabi naravnih virov. Za več informacij o ponovni uporabi tega izdelka se obrnite na lokalen mestni urad, pristojno službo za odpadke, predstavnika pooblaščenega programa za obdelavo odpadkov ali na lokalno komunalo. Lahko pa tudi obiščete našo spletno stran www.canon-europe.com/environment.

(Evropski gospodarski prostor: Norveška, Islandija in Lihtenštajn)

Kizárólag az Európai Unió (valamint az EEA) részére.

Ezek a szimbólumok azt jelzik, hogy a termék hulladékkezelése a háztartási hulladéktól különválasztva, a WEEE - elektromos és elektronikus berendezések hulladékairól szóló (2002/96/EK) irányelvnek és, az elemekről és akkumulátorokról, valamint a hulladékelemekről és -akkumulátorokról szóló (2006/66/EK) irányelvnek megfelelően, és/vagy ezen irányelveknek megfelelő helyi előírások szerint történik. Ezen terméket az arra kijelölt gyűjtőhelyre kell juttatni, pl., hasonló termék vásárlásakor a régi becserélésére vonatkozó hivatalos program keretében, vagy az elektromos és elektronikus berendezések (EEE) hulladékainak gyűjtésére, valamint a hulladékelemek és hulladékakkumulátorok gyűjtésére kijelölt hivatalos gyűjtőhelyre. Az ilyen jellegű hulladékok nem előírásszerű kezelése az elektromos és elektronikus berendezésekhez (EEE) általánosan kapcsolható potenciálisan veszélyes anyagok révén hatással lehet a környezetre és az egészségre. Ezen termék megfelelő módon történő eltávolításával Ön is hozzájárul a természeti források hatékony használatához. A termék újrahasznosítását illetően informálódjon a helyi polgármesteri hivatalnál, a helyi közterület-fenntartó vállalatnál, a hivatalos hulladéklerakó telephelyen, vagy a háztartási hulladék begyűjtését végző szolgáltatónál, illetve látogasson el a www.canon-europe.com/environment internetes oldalra.

(EEA : Norvégia, Izland és Liechtenstein)

Apenas para a União Europeia (e AEE)

Estes símbolos indicam que este produto não deve ser eliminado juntamente com o seu lixo doméstico, segundo a Directiva REEE de 2002/96/CE, a Directiva de Baterias (2006/66/CE) e / ou a sua legislação nacional que transponha estas Directivas. Este produto deve ser entregue num ponto de recolha designado, por exemplo num local autorizado de troca quando compra um equipamento novo idêntico, ou num local de recolha autorizado para reciclar equipamento eléctrico e electrónico (EEE) em fim de vida, bem como pilhas e baterias. O tratamento inadequado deste tipo de resíduos pode ter um impacto negativo no ambiente e na saúde humana, devido a substâncias potencialmente perigosas que estão associadas com equipamentos do tipo EEE. A sua cooperação no tratamento correcto deste produto irá contribuir para a utilização mais eficaz dos recursos naturais. Para obter mais informações acerca de como reciclar este produto, por favor contacte as suas autoridades locais responsáveis pela matéria, serviço de recolha aprovado para pilhas e baterias ou serviço de recolha de resíduos sólidos domésticos da sua municipalidade, ou visite www.canon-europe.com/environment.

(AEE: Noruega, Islândia, e Liechtenstein)

Üksnes Euroopa Liit (ja Euroopa Majanduspiirkond).

Antud sümbolid viitavad sellele, et vastavalt WEEE direktiivile (2002/96/EÜ), patareide direktiivile (2006/66/EÜ) ja/või nimetatud direktiive rakendavatele riiklikele õigusaktidele ei või seda toodet visata ära koos majapidamisjäätmetega. Antud toode tuleb anda vastavasse kogumispunkti, nt üks ühe vastu, kui ostad uue sarnase toote, või vastavasse elektri- ja elektroonikaseadmete jäätmete ning patareide ja akude ümbertöötlemiseks mõeldud kogumispunkti. Antud liiki prügi vale käitlemine võib kahjustada keskkonda ja inimeste tervist elektri- ja elektroonikajäätmetes tavaliselt leiduvate potentsiaalselt ohtlike ainete tõttu. Antud toote ettenähtud nõuete kohase kõrvaldamisega aitate efektiivselt kasutada loodusvarasid. Täiendava teabe saamiseks antud toote ringlussevõtu kohta võtke ühendust kohaliku linnavalitsusega, jäätmekäitlejaga, lubatud skeemiga või majapidamisjäätmete prügilateenistusega või külastage Interneti-lehekülge www.canon-europe.com/environment.

(Euroopa Majanduspiirkond: Norra, Island ja Liechtenstein)

Paredzēts tikai Eiropas Savienības valstīm (un EVA).

Šie simboli norāda, ka atbilstoši ES direktīvai par izlietotu elektrisku un elektronisku aparatūru (2002/96/EK), direktīvai par baterijām un akumulatoriem (2006/66/EK) un vietējai likumdošanai no šī produkta nedrīkst atbrīvoties, izmetot to kopā ar sadzīves atkritumiem. Šis produkts ir jānodod piemērotā savākšanas punktā, piemēram, autorizētā veikalā, kur iegādājaties līdzīgu jaunu produktu un veco atstājat vietā, vai autorizētā dienestā, kas nodarbojas ar izlietotas elektriskās un elektroniskās aparatūras (waste electrical and electronic equipment — WEEE) otrreizēju pārstrādi. Nepareizi apejoties ar šāda veida izlietotu aparatūru, var apdraudēt vidi un cilvēka veselību potenciāli bīstamu vielu dēļ, kas parasti ietilpst elektriskajā un elektroniskajā aparatūrā lietotajos sakausējumos. Turklāt pareiza atbrīvošanās no šī produkta sekmē racionālu dabas resursu izlietojumu. Lai saņemtu plašāku informāciju par vietām, kur izlietotu aparatūru var nodot otrreizējai pārstrādei, sazinieties ar vietējās pašvaldības pārstāvjiem, dienestu, kas atbild par atkritumu savākšanu, pilnvarotu WEEE struktūru vai iestādi, kas veic atbrīvošanos no sadzīves atkritumiem vai apmeklējiet tīmekļa vietni www.canon-europe.com/environment.

(Eiropas Ekonomiskā zona: Norvēģija, Īslande un Lihtenšteina).

Tik Europos Sąjungai (ir Europos Ekonominei Zonai)

Šie simboliai reiškia, kad šio gaminio negalima išmesti į buitines atliekas, kaip reikalauja WEEE Direktyva (2002/96/EB) ir Baterijų Direktyva (2006/66/EB) ir (ar) jūsų šalies nacionaliniai įstatymai, kuriais šios Direktyvos yra įgyvendinamos. Šį gaminį reikia pristatyti į specialų surinkimo punktą, pavyzdžiui, mainais, kai jūs perkate naują panašų gaminį arba į specialią surinkimo vietą, kuri perdirba elektrinės ir elektroninės įrangos atliekas bei naudotas baterijas ir akumuliatorius. Dėl netinkamo šio tipo atliekų tvarkymo gali nukentėti aplinka bei iškyla grėsmė žmogaus sveikatai dėl potencialai kenksmingų medžiagų, iš esmės susijusių su elektrine ir elektronine įranga. Bendradarbiaudami teisingai utilizuojant šiuos gaminius, jūs padėsite efektyviai naudoti gamtinius išteklius. Daugiau informacijos apie gaminio perdirbimą jums gali suteikti vietinis biuras, atliekų tvarkymo bendrovė, sertifikuoti organai ar buitinių atliekų surinkimo įmonės. Be to, aplankykite interneto svetainę www.canon-europe.com/environment.

(Europos Ekonominė Zona: Norvegija, Islandija ir Lichtenšteinas)

Union européenne (et Espace économique européen) uniquement.

Ces symboles indiquent que ce produit ne doit pas être mis au rebut avec les ordures ménagères, comme le spécifient la Directive européenne DEEE (2002/96/EC), la Directive européenne relative à l'élimination des piles et des accumulateurs usagés (2006/66/EC) et les lois en vigueur dans votre pays, appliquant ces directives. Ce produit doit être confié à un point de collecte désigné, par exemple, chaque fois que vous achetez un produit similaire neuf, ou à un point de collecte agréé pour le recyclage équipements électriques ou électroniques (EEE) et des piles et accumulateurs. Le traitement inapproprié de ce type de déchet risque d'avoir des répercussions sur l'environnement et la santé humaine, du fait de la présence de substances potentiellement dangereuses généralement associées aux équipements électriques ou électroniques. Votre coopération envers la mise au rebut correcte de ce produit contribuera à l'utilisation efficace des ressources naturelles. Pour de plus amples informations sur le recyclage de ce produit, veuillez contacter vos services municipaux, votre éco-organisme ou les autorités locales. Vous pouvez également vous rendre sur le site www.canon-europe.com/environment.

(Espace économique européen : Norvège, Islande et Liechtenstein)

Tylko kraje Unii Europejskiej (i Europejskiego Obszaru Gospodarczego).

Te symbole oznaczają, że produkt należy wyrzucać oddzielnie od odpadów domowych, zgodnie z dyrektywą WEEE w sprawie zużytego sprzętu elektrycznego i elektronicznego (2002/96/EC) lub dyrektywą w sprawie baterii (2006/66/EC) i/lub przepisami krajowymi, wdrażającymi te dyrektywy. Zużyty sprzęt powinien zostać przekazany do punktu zbiórki sprzętu (EEE), a w przypadku zakupu nowego na zasadzie wymiany jeden do jednego przy zakupie podobnego co do rodzaju produktu. Użytkownicy baterii i akumulatorów mają obowiązek korzystać z dostępnego programu zwrotu, recyklingu i utylizacji baterii i akumulatorów. Niewłaściwe postępowanie z tego typu odpadami może mieć wpływ na środowisko i zdrowie ludzi ze względu na substancje potencjalnie niebezpieczne ogólnie związane ze zużytym sprzętem elektrycznym i elektronicznym. Państwa współpraca w zakresie właściwej utylizacji tego produktu przyczyni się do efektywnego wykorzystania zasobów naturalnych. W celu uzyskania informacji o sposobie recyklingu tego produktu prosimy o kontakt z właściwym urzędem miejskim lub zakładem gospodarki komunalnej lub zapraszamy na stronę www.canon-europe.com/environment.

(Europejski Obszar Gospodarczy: Norwegia, Islandia i Liechtenstein)

Gælder kun i EU (og EØS).

Disse symboler betyder, at produktet ikke må bortskaffes sammen med husholdningsaffald i henhold til WEEE-direktivet (2002/96/EF), batteridirektivet (2006/66/EF) og/eller den lokale lovgivning, som disse direktiver er gennemført i. Produktet skal afleveres på et godkendt indsamlingssted, f.eks. i overensstemmelse med en godkendt én-for-én-procedure, når du indkøber et nyt tilsvarende produkt, eller på et godkendt indsamlingssted for genanvendeligt affald fra elektrisk og elektronisk udstyr samt for batterier og akkumulatorer. Forkert håndtering af denne type affald kan muligvis få negative konsekvenser for miljøet og menneskers helbred på grund af de potentielt sundhedsskadelige substanser, der generelt associeres med elektrisk og elektronisk udstyr. Når du foretager korrekt bortskaffelse af produktet, bidrager dette også til effektiv brug af naturressourcerne. Kontakt din kommune, den lokale affaldsmyndighed, forvalterne af en godkendt affaldsordning eller det lokale affaldsanlæg, eller besøg www.canon-europe.com/environment for at få flere oplysninger om genbrug af dette produkt.

(EØS: Norge, Island og Liechtenstein)

Ευρωπαϊκή Ένωση (και ΕΟΧ) μόνο.

Αυτά τα σύμβολα υποδεικνύουν ότι αυτό το προϊόν δεν πρέπει να απορρίπτεται μαζί με τα οικιακά απορρίμματα, σύμφωνα με την Οδηγία για τα Απόβλητα Ηλεκτρικού και Ηλεκτρονικού Εξοπλισμού (ΑΗΗΕ) (2002/96/ΕΚ), την Οδηγία για τις Ηλεκτρικές Στήλες (2006/66/ΕΚ) ή/και την εθνική νομοθεσία που εφαρμόζει τις Οδηγίες εκείνες. Αυτό το προϊόν πρέπει να παραδίδεται σε καθορισμένο σημείο συλλογής, π.χ. σε μια εξουσιοδοτημένη βάση ανταλλαγής, όταν αγοράζετε ένα νέο παρόμοιο προϊόν ή σε μια εξουσιοδοτημένη θέση συλλογής για την ανακύκλωση των αποβλήτων ηλεκτρικού και ηλεκτρονικού εξοπλισμού (ΗΗΕ) και ηλεκτρικών στηλών και συσσωρευτών. Ο ακατάλληλος χειρισμός αυτού του τύπου αποβλήτων θα μπορούσε να έχει πιθανό αρνητικό αντίκτυπο στο περιβάλλον και την υγεία του ανθρώπου, λόγω δυνητικώς επικίνδυνων ουσιών που γενικά συνδέονται με τον ΗΗΕ. Η συνεργασία σας για τη σωστή απόρριψη αυτού του προϊόντος θα συμβάλει στην αποτελεσματική χρήση των φυσικών πόρων. Για περισσότερες πληροφορίες σχετικά με ανακύκλωση αυτού του προϊόντος, επικοινωνήστε με το τοπικό γραφείο της πόλης σας, την υπηρεσία απορριμμάτων, το εγκεκριμένο σχήμα ή την υπηρεσία απόρριψης οικιακών αποβλήτων ή επισκεφθείτε τη διεύθυνση www.canon-europe.com/environment.

(Ευρωπαϊκός Οικονομικός Χώρος: Νορβηγία, Ισλανδία και Λιχτενστάιν)

Sólo para la Unión Europea (y el Área Económica Europea).

Estos símbolos indican que este producto no debe desecharse con los residuos domésticos de acuerdo con la Directiva sobre RAEE (2002/96/CE) y la Directiva sobre Pilas y Acumuladores (2006/66/CE) y/o la legislación nacional que implemente dichas Directivas. Este producto deberá entregarse en un punto de recogida designado, por ejemplo, en un establecimiento autorizado al adquirir un producto nuevo similar o en un centro autorizado para la recogida de residuos de aparatos eléctricos y electrónicos (RAEE), baterías y acumuladores. La gestión incorrecta de este tipo de residuos puede afectar al medio ambiente y a la salud humana debido a las sustancias potencialmente nocivas que suelen contener estos aparatos. Su cooperación en la correcta eliminación de este producto contribuirá al correcto aprovechamiento de los recursos naturales. Los usuarios tienen derecho a devolver pilas, acumuladores o baterías usados sin coste alguno. El precio de venta de pilas, acumuladores y baterías incluye el coste de la gestión medioambiental de su desecho, y bajo ninguna circunstancia se indicará por separado la cuantía de dicho coste en la información y la factura suministradas a los usuarios finales. Si desea más información sobre el reciclado de este producto, póngase en contacto con el departamento municipal, el servicio o el organismo encargado de la gestión de residuos domésticos o visite www.canon-europe.com/environment.

(Área Económica Europea: Noruega, Islandia y Liechtenstein)

Vain EU- ja EEA-alueelle.

Nämä tunnukset osoittavat, että sähkö- ja elektroniikkalaiteromua koskeva direktiivi (WEEE-direktiivi, 2002/96/EY), paristoista ja akuista annettu direktiivi (2006/66/EY) sekä kansallinen lainsäädäntö kieltävät tuotteen hävittämisen talousjätteen mukana. Tuote on vietävä asianmukaiseen keräyspisteeseen, esimerkiksi kodinkoneliikkeeseen uutta vastaavaa tuotetta ostettaessa tai viralliseen sähkö- ja elektroniikkalaiteromun tai paristojen ja akkujen keräyspisteeseen. Sähkö- ja elektroniikkalaiteromun virheellinen käsittely voi vahingoittaa ympäristöä ja ihmisten terveyttä, koska laitteet saattavat sisältää ympäristölle ja terveydelle haitallisia aineita. Tuotteen asianmukainen hävittäminen säästää samalla luonnonvaroja. Jos haluat lisätietoja tämän tuotteen kierrätyksestä, ota yhteys kunnan jätehuoltoviranomaisiin tai käyttämääsi jätehuoltoyhtiöön tai käy osoitteessa www.canon-europe.com/environment.

(EEA-maat: Norja, Islanti ja Liechtenstein)

Samo za Europsku uniju (i Europski gospodarski prostor).

Oznaka pokazuje da se baterije i akumulatori, korišteni u ovom proizvodu, odlažu odvojeno od kućnog otpada, u skladu s direktivom 2002/96/ EZ-a (“Direktiva”) i lokalnim zahtjevima koji primjenjuju te Direktive. Ovaj bi proizvod trebao biti prenesen do određene točke sakupljanja, npr. na neku dozvoljenu bazu u omjeru 1:1 kada kupite novi sličan proizvod, ili na ovlašteno mjesto za sakupljanje istrošene električne i elektronske opreme, (waste electrical and electronic equipment – EEE) baterija i akumulatora. Neodgovarajuće rukovanje ovim tipom otpada može utjecati na okoliš i ljudsko zdravlje zbog potencijalno opasnih supstanci koje se najčešće nalaze uz EEE. Vaša suradnja u pravilnom zbrinjavanju ovog proizvoda doprinijet će efikasnoj uporabi prirodnih resursa. Za više informacija o recikliranju ovog proizvoda, molimo vas da kontaktirate svoj lokalni gradski ured, lokalne vlasti, pogledate odobrenu shemu, kontaktirajte vašu komunalnu službu za uklanjanje radioaktivnog otpada ili posjetite www.canon-europe.com/environment.

(Europski gospodarski prostor: Norveška, Island i Lihtenštajn)

Nur Europäische Union (und EWR)

Diese Symbole weisen darauf hin, dass dieses Produkt gemäß WEEE-Richtlinie 2002/96/EG (Richtlinie über Elektro- und Elektronik-Altgeräte), Batterien-Richtlinie (2006/66/EG) und/oder nationalen Gesetzen zur Umsetzung dieser Richtlinien nicht über den Hausmüll entsorgt werden darf. Dieses Produkt muss bei einer dafür vorgesehenen Sammelstelle abgegeben werden. Dies kann z. B. durch Rückgabe beim Kauf eines neuen ähnlichen Produkts oder durch Abgabe bei einer autorisierten Sammelstelle für die Wiederaufbereitung von Elektro- und Elektronik-Altgeräten sowie Batterien und Akkumulatoren geschehen. Der unsachgemäße Umgang mit Altgeräten kann aufgrund potenziell gefährlicher Stoffe, die häufig in Elektro- und Elektronik-Altgeräte enthalten sind, negative Auswirkungen auf die Umwelt und die menschliche Gesundheit haben. Durch Ihre Mitarbeit bei der sachgemäßen Entsorgung dieses Produkts tragen Sie zu einer effektiven Nutzung natürlicher Ressourcen bei. Um weitere Informationen über die Wiederverwertung dieses Produkts zu erhalten, wenden Sie sich an Ihre Stadtverwaltung, den öffentlich-rechtlichen Entsorgungsträger, eine autorisierte Stelle für die Entsorgung von Elektro- und Elektronik-Altgeräten oder Ihre Müllabfuhr oder besuchen Sie www.canon-europe.com/environment.

(EWR: Norwegen, Island und Liechtenstein)

Только для Европейского Союза (Европейской экономической зоны).

Эти символы указывают, что данный продукт не должен утилизироваться вместе с хозяйственно-бытовыми отходами в соответствии с Директивой WEEE (2002/96/EC), Директивой об аккумуляторах 2006/66/EC и/или законами Вашей страны, осуществляющими данные Директивы. Данное изделие доолжно быть передано в предназначенный для этого пункт сбора, напрмер, на основе авторизованного обмена «один к одному», когда Вы покупаете подобное новое изделие, или в авторизованное место сбора отходов электрического и электронного оборудования, батарей и аккумуляторов для переработки. Неправильное обращение с отходами подобного типа может иметь влияние на окружающую среду и здоровье человека из-за потенциально опасных для здоровья веществ, которые, как правило, тесно связаны с электрическим и электронным оборудованием. Ваше сотрудничество в области правильной утилизации данного изделия вносит вклад в рациональное использование природных ресурсов. Чтобы узнать больше информации о переработке отходов батарей и аккумуляторов, пожалуйста, обратитесь в местную городскую администрацию, орган по работе с отходами или предприятие по утилизации отходов, или зайдите на www.canon-europe.com/environment.

(Европейская экономическая зона: Норвегия, Исландия и Лихтенштейн)

Només per a la Unió Europea (i EEA)

Aquests símbols indican que aquest producte no s'ha de llençar amb les escombraries de la llar, d'acord amb la RAEE (2002/96/EC), la Directiva relativa a piles i acumuladors (2006/66/EC) i la legislació nacional que implementi aquestes directives. Aquest producte s'hauria de lliurar en un dels punts de recollida designats, com per exemple, intercanviant un per un en comprar un producte similar o lliurant-lo en un lloc de recollida autoritzat per al reciclatge de residus d'aparells elèctrics i electrònics (EEE) i piles i acumuladors. La manipulació inadequada d'aquest tipus de residus podria tenir un impacte negatiu en l'entorn i en la salut humana, a causa de les substàncies potencialment perilloses que normalment estan associades a l'EEE. La vostra cooperació a l'hora de rebutjar correctament aquest producte contribuirà a la utilització efectiva dels recursos naturals. Els usuaris tenen dret a retornar les bateries o els acumuladors usats sense cap càrrec. El preu de venda de les bateries i els acumuladors inclou el cost de la gestió ambiental dels residus i, sota cap circumstància, l'import d'aquest cost s'especificarà per separat en aquest fullet o en la factura que es lliuri a l'usuari final. Per a més informació sobre el reciclatge d'aquest producte, contacteu amb l'oficina municipal, les autoritats encarregades dels residus, el pla de residus homologat o el servei de recollida d'escombraries domèstiques de la vostra localitat o visiteu www.canon-europe.com/environment.

(EEA: Noruega, Islàndia i Liechtenstein)

Doar pentru Uniunea Europeană (şi EEA).

Aceste simboluri indică faptul că acest produs nu trebuie evacuat împreună cu deşeurile menajere, în conformitate cu Directiva WEEE (2002/96/EC), Directiva referitoare la baterii (2006/66/EC) şi/sau legile dvs. naționale ce implementează aceste Directive. Acest produs trebuie înmânat punctului de colectare adecvat, ex: printr-un schimb autorizat unu la unu atunci când cumpărați un produs nou similar sau la un sit de colecție autorizat pentru reciclarea reziduurilor de echipament electric şi electronic (EEE) şi baterii şi acumulatori. Administrarea neadecvată a acestui tip de deşeuri, ar putea avea un impact asupra mediului şi asupra sănătății umane datorită substanțelor cu potențial de risc care sunt în general asociate cu EEE. Cooperarea dvs. în direcția evacuării corecte a acestui produs va contribui la o utilizare eficientă a resurelor naturale. Pentru mai multe informații despre reciclarea acestui produs, vă rugăm să contactați biroul dvs. local, autoritățile responsabile cu deşeurile, schema aprobată sau serviciul dvs. responsabil cu deşeurile menajere sau vizitați-ne la www.canon-europe.com/environment.

(EEA: Norvegia, Islanda, Lichtenstein)

Yalnızca Avrupa Birliği (ve AEA).

Bu simgeler, WEEE Direktifi (2002/96/AT), Pil Direktifi (2006/66/AT) ve/veya bu Direktifleri uygulamaya koyan ulusal kanunlarınız uyarınca bu ürünün evsel atıklarınızla birlikte atılmaması gerektiğini gösterir. Bu ürün örneğin, benzer bir yeni ürün aldığınızda yetkili bir değiştirme esaslı toplama noktası veya elektrikli ve elektronik cihazlar (EEE) ile pil ve akü geri dönüşümü için yetkili bir toplama merkezi gibi belirlenmiş bir toplama noktasına götürülmelidir. Bu gibi atıkların gerektiği şekilde işlem görmemesi genel olarak EEE ile bağlantılı olan tehlikeli olabilecek maddeler nedeniyle çevre ve insan sağlığı üzerinde olumsuz etkiye yol açabilir. Bu ürünün düzgün şekilde atılması için işbirliği yapmanız doğal kaynakların verimli şekilde kullanımına katkıda bulunacaktır. Bu ürünün geri dönüşümü hakkında daha fazla bilgi için lütfen belediyeniz, atık merkeziniz, onaylı atık programı veya çöp toplama servisine başvurun ya da www.canon-europe.com/environment adresini ziyaret edin.

(AEA: Norveç, İzlanda ve Lihtenştayn)

Тільки для Європейського Союзу (та Європейської економічної зони).

Ці символи вказують, що даний продукт не повинен утилізуватися разом з господарчо-побутовими відходами згідно Директиви WEEE (2002/96/EC), Директиви про батареї 2006/66/EC та/або законів Вашої країни, що реалізують ці Директиви. Даний виріб повинно бути передано до призначенного приймального пункту, наприклад, на базі авторизованого обміну «один до одного», якщо Ви купуєте подібний новий продукт, або до авторизованого місця збору відходів електричного та електронного обладнання, батарей та акумуляторів для подальшої переробки. Невідповідне обходження з подібними відходами може завдавати впливу на оточуюче середовище і здоров'я людини через присутність потенційно небезпечних речовин, які загалом тісно пов'язані з електричним та електронним обладнанням. Ваша співпраця щодо відповідної утилізації даного виробу робить внесок у раціональне використання природніх ресурсів. Будь ласка, зверніться до місцевої адміністрації, органу по роботі з відходами або підприємства по утилізації відходів, щоб дізнатися більше про переробку даного виробу, або зверніться на www.canon-europe.com/environment.

(Європейська економічни зона: Норвегія, Ісландія та Ліхтенштейн)

Само за Европейския съюз (и ЕИП).

Тези символи указват, че този продукт не може да се изхвърля заедно с боклука от вашето домакинство, според Директивата ИУЕЕО (2002/96/EC), Директивата за батерии (2006/66/EC) и/или вашите национални закони, които изпълняват тези Директиви. Този продукт трябва да бъде предаден в обозначен събирателен пункт, т.е. в одобрена база, когато купувате нов подобен продукт или в одобрен събирателен пункт за рециклиране на отпадъци от електрическо и електронно оборудване (ЕЕО), батерии и акумулаторни батерии. Неправилното третиране на този вид отпадъци може да има потенциален вреден ефект върху околната среда и човешкото здраве, поради възможните опасни вещества, с които обикновено се свързва ЕЕО. Вашето съдействие за правилното изхвърляне на този продукт ще допринесе за ефективната употреба на естествените ресурси. За повече информация относно рециклирането на този продукт, моля свържете се с вашия местен офис, с органа, който отговаря за отпадъчните продукти, одобрената програма или учреждението по изхвърляне на боклука на вашето домакинство, или посетете www.canon-europe.com/environment.

(ЕИП: Норвегия, Исландия и Лихтенщайн)

الاتحاد الأوروبي (والمنطقة الاقتصادية الأوروبية) فقط

تشير هذه الرموز إلى عدم التخلص من هذا المنتج في النفايات المنزلية العادية طبقًا لتوجيه الاتحاد الأوروبي WEEE (الخاص بنفايات المعدات الكهربائية والإلكترونية) (EC/96/2002)، والتوجيه الخاص بالبطاريات (EC/66/2006)، و/ أو القوانين المحلية التي تنطبق على تلك التوجيهات. يجب تقديم هذا المنتج إلى أحد مراكز تجميع النفايات المخصصة، على سبيل المثال، على أساس فردي عند شراء أحد المنتجات الجديدة المماثلة أو إلى موقع التجميع المعتمد الخاص بإعادة تدوير المعدات الكهربائية والإلكترونية (EEE) والبطاريات والمراكم. التعامل غير الصحيح مع هذا النوع من النفايات قد يكون له تأثيرا على البيئة وصحة الإنسان بسبب المواد الخطيرة المحتملة المرتبطة بشكل عام بتوجيه EEE (المعدات الكهربائية والإلكترونية). تعاونك في التخلص الملائم من هذا المنتج سيساهم في الاستعمال الفعال للمصادر الطبيعية. للحصول على مزيد من المعلومات حول إعادة تدوير هذا المنتج، برجاء الاتصال بمكتب المدينة المحلي الخاص بك، أو سلطة التخلص من النفايات أو البرنامج المعتمد أو مرفق خدمة التخلص من النفايات المنزلية أو التفضل بزيارة الموقع www.canon-europe.com/environment.

(المنطقة الاقتصادية الأوروبية : النرويج، وأيسلندا وليخنشتين)

Index

A

Accounting 370,372,375,376,380,381
Ajustement couleur 209,214
Ajuster la force d'aspiration 649

B

Boîte personnelle 545

C

CAO 24,647
Cartouche de maintenance 846
Color imageRUNNER Enlargement Copy 274,492
Configurer l'adresse IP 724

E

Enregistrer les travaux d'impression 567

F

Feuille Disposition 221
Feuille Favoris 225
Feuille Réglage de page 216
Fixation du tube à papier de 3 pouces 611
Free Layout 245,435,461

H

HDI Driver 337,345

I

Impossible d'imprimer 815,816
Impression d'affiches 144
Impression de bannières verticales et horizontales ... 109,110,114
Informations de support 593
Interface 734

M

Mettre l'imprimante sous tension 661

N

Navigate 660,667
Nettoyage 227,431,779

O

Options format 220
Orientation 309,323,480
Ouvrir aperçu 175,197,205,224,232

P

Panneau Principal 417
Panneau Réglages supplémentaires 432
Papier brillant 28,30
Papier couché 88,90,95,97,102,104
PosterArtist 172
Power 660,661,787
Problèmes 814

Q

Quand remplacer 761,765,777

R

Réglages du pilote d'imprimante 192,409
Réglages spéciaux 224
réseau AppleTalk 747
réseau Bonjour 752

S

Spécifier le papier dans le pilote d'imprimante 194
Supprimer des pilotes d'imprimante 817

T

Tourner la page de 90 degrés 160,162,217
Tête d'impression 844

©CANON INC. 2010