

BELKIN®

**Modem ADSL2+
avec Routeur Sans Fil
G+ MIMO**

**Reliez vos
ordinateurs en
réseau et partagez
votre connexion
Internet ADSL**

Manuel de l'utilisateur

F5D9630fr4A

Table des matières

1 Introduction	1
Les avantages d'un réseau domestique.....	1
Les avantages d'un réseau sans fil à domicile de Belkin	1
2 Assurez-vous de posséder le matériel suivant	2
Contenu de l'emballage	2
Configuration requise	2
Paramètres Internet.....	2
3 Présentation de votre Routeur	3
4 Branchement de votre Routeur	6
Emplacement de votre Routeur.....	6
Branchement de vos ordinateurs	7
Branchement de l'ADSL	8
Mise en marche du Routeur	10
5 Configuration de vos ordinateurs	11
Configuration manuelle des adaptateurs réseau	11
Paramètres de navigateur recommandés.....	17
6 Configuration du Routeur à l'aide de l'Assistant	19
Lancement de l'Assistant	19
7 Configuration manuelle du Routeur	23
Faites connaissance avec l'interface-utilisateur basée sur navigateur Web	23
Modification des paramètres de réseau local (LAN).....	25
Liste de clients DHCP	28
Internet WAN.....	28
Configuration de votre connexion de type PPPoE ou PPPoA.....	30
Sans Fil	35
Chiffrement/sécurité.....	37
Configuration du WEP	41
Configuration du WPA.....	42
Configuration de votre adaptateur réseau pour utilisation de la fonction de sécurité.....	46
Pont sans fil	51
Pare-feu	52
Utilitaires	56
8 Dépannage	64
9 Appendices	76
Appendice A : Glossaire.....	76
Appendice B : Facteurs à considérer pour l'installation et la mise en route	83
Appendice C : Tableau des paramètres Internet.....	85
10 Information	87

Introduction

Merci d'avoir choisi le Modem ADSL avec Routeur Sans Fil G Mode Haut Débit de Belkin (le Routeur). En peu de temps, vous pourrez partager votre connexion Internet et mettre vos ordinateurs en réseau grâce à votre nouveau Routeur. Voici la liste des fonctions qui font de votre Routeur la solution idéale pour vos réseaux domestiques et de petites entreprises. Assurez-vous de lire attentivement ce manuel, particulièrement l'Appendice B intitulée « Facteurs à considérer pour l'installation et la mise en route ».

Les avantages d'un réseau domestique

Grâce à nos instructions pas à pas, votre réseau domestique Belkin vous permettra de :

- Partager une connexion Internet à haut débit avec tous les ordinateurs de votre domicile
- Partager des ressources, telles que des fichiers et des disques durs, avec tous les ordinateurs de votre domicile
- Partager une imprimante avec toute la famille
- Partager des documents, des fichiers de musique et de vidéo ainsi que des photos numériques
- Stocker, récupérer et copier des fichiers d'un ordinateur à un autre
- Simultanément jouer à des jeux en ligne, consulter une messagerie électronique et discuter

Les avantages d'un réseau sans fil à domicile de Belkin

La Mobilité – nul besoin de confiner votre ordinateur à une seule pièce. Vous pourrez maintenant travailler sur un ordinateur de bureau ou portable, partout dans la zone couverte par votre réseau sans fil

Installation simple – l'Assistant d'Installation de Belkin vous facilite la vie

Polyvalence – accédez à des imprimantes, des ordinateurs ou d'autres périphériques réseau de partout à votre domicile

Possibilité d'expansion – l'étendue de la gamme de produits de mise en réseau offerte par Belkin vous permet d'étendre votre réseau afin d'y inclure des périphériques tels que des imprimantes ou des consoles de jeu

Aucun câblage nécessaire – plus besoin d'effectuer de câblage Ethernet fastidieux et dispendieux

Reconnaissance de l'industrie – choisissez parmi une gamme étendue de produits de mise en réseau interopérables

Assurez-vous de posséder le matériel suivant

Contenu de l'emballage

- Modem ADSL2+ avec Routeur Sans Fil G+ MIMO
- Cordon téléphonique RJ11 - Gris
- Câble réseau Ethernet RJ45 - Jaune
- Micro-filtre ADSL*
- Adaptateur secteur
- Manuel d'utilisation

*Le Micro-filtre ADSL varie d'un pays à l'autre. S'il n'est pas inclus, vous devrez en acheter un.

Configuration requise

- Une connexion ADSL active avec une prise téléphonique pour y brancher le Routeur
- Au moins un ordinateur doté d'une carte d'interface réseau (CIR) et un navigateur Internet installé et configuré
- Protocole réseau TCP/IP installé sur chaque ordinateur relié au Routeur
- Aucun autre serveur DHCP sur votre réseau local assignant des adresses IP aux ordinateurs et aux dispositifs

Paramètres Internet

Veillez obtenir les informations suivantes auprès de votre FAI, avant d'installer votre Modem ADSL avec Routeur Sans Fil G.

- Protocole Internet : _____ (PPPoE, PPPoA, Dynamic IP, Static IP)
- Méthode de multiplexage ou encapsulation : _____ (LLC or VC MUX)
- Circuit virtuel : VPI (Virtual Path Identifier) _____
(un chiffre entre 0 et 255)
- VCI (Virtual Channel Identifier) _____
(un chiffre entre 1 et 65535)
- Pour les utilisateurs PPPoE et PPPoA Nom d'utilisateur du compte ADSL _____
_____ et mot de passe _____
- Pour les utilisateurs IP fixe : Adresse IP ____ . ____ . ____ . ____
Masque de sous-réseau ____ . ____ . ____ . ____
Serveur de passerelle par défaut ____ . ____ . ____ . ____
- Adresse IP du serveur de nom de domaine ____ . ____ . ____ . ____ (si votre FAI vous en a fourni un)

Remarque : Consultez l'Appendice C de ce manuel pour les paramètres Internet ADSL principaux. Dans le doute, contactez votre FAI.

Faites connaissance avec votre Routeur

Le Routeur a été conçu pour être placé sur une surface de travail. Tous les câbles sortent de la partie arrière du Routeur, pour une gestion aisée de ceux-ci. Les témoins DEL visibles à l'avant du Routeur vous fournissent des informations sur l'activité et l'état du réseau.

Panneau avant

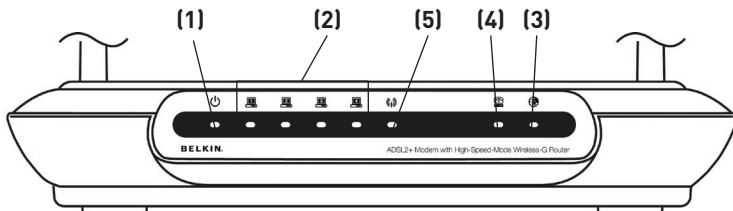

1. Voyant Alimentation

Lorsque vous mettez le routeur sous tension ou lorsque vous le redémarrez, il se passe un petit laps de temps nécessaire à son amorçage. Une fois que le Routeur a été entièrement initialisé, le témoin d'alimentation est VERT en continu, indiquant que le Routeur est prêt.

	Éteint	Le Routeur est éteint
	Vert	Le Routeur est sous tension
	Rouge	Erreur lors du démarrage du Routeur

2. Témoins de l'état du LAN

Ces témoins portent les numéros 1 à 4 et correspondent aux numéros des ports à l'arrière du Routeur. Lorsqu'un ordinateur est correctement relié à l'un des ports réseau à l'arrière du Routeur, le témoin s'allume. Un témoin vert continu indique une connexion avec ordinateur ou un dispositif réseau. Lorsqu'il y a un trafic de données au niveau du port, le témoin clignote rapidement. La couleur ORANGÉ indique une connexion 10Base-T.

	Éteint	Aucun dispositif n'est connecté
	Orangé	Liaison Ethernet avec dispositif 10Base-T
	Orangé - clignotant	Transmission ou réception de données par dispositif 10Base-T
	Vert	Liaison Ethernet avec dispositif 100Base-T
	Vert clignotant	Transmission ou réception de données par dispositif 100Base-T

Faites connaissance avec votre Routeur

3. Témoins d'état WLAN

Le témoin d'état WLAN est vert continu lorsque vous activez la fonction réseau sans fil LAN. Il clignote lorsque le Routeur transmet ou reçoit des données sans fil.

	Éteint	WLAN est éteint
	Vert	Connexion WLAN en cours
	Vert clignotant	Transmission ou réception de données

4. Témoin ADSL

Le témoin ADSL VERT clignote pendant la négociation avec votre FAI. Il demeure VERT lorsque le Routeur est correctement branché au service ADSL.

	Éteint	Aucune connexion ADSL
	Vert	Liaison et connexion ADSL actives
	Vert clignotant	Négociation de la connexion

5. Témoin Internet

The Internet LED shows you when the Router is connected to the Internet. Quand ce témoin est éteint, le Router N'EST PAS connecté à l'Internet. Quand ce témoin est VERT en continu, le Routeur est connecté à l'Internet. Lorsque ce témoin clignote, le Routeur transmet ou reçoit des données de l'Internet.

	Éteint	Connexion Internet
	Vert	Connecté à l'Internet
	Vert – clignotant	Transmission ou réception de données
	Rouge	Échec lors de l'acquisition de l'adresse IP

Panneau arrière

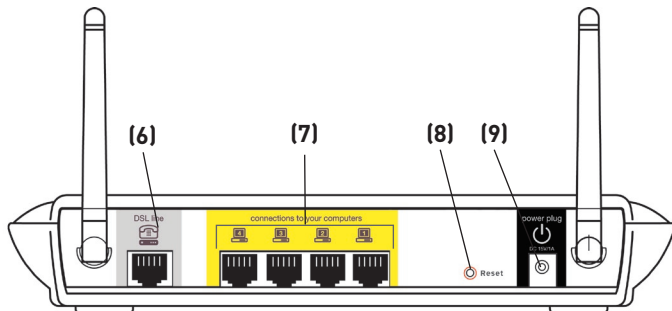

6. Ligne ADSL

Ce port sert au branchement de votre ligne ADSL. Branchez votre ligne ADSL à ce port.

7. Ports Ethernet

Les ports réseau sont de type RJ45, avec auto-négociation 10/100. Les ports sont numérotés de 1 à 4. Ces ports correspondent aux témoins situés à l'avant du Routeur. Branchez vos ordinateurs ou tout autre périphérique réseau à l'un de ces ports.

8. Bouton de réinitialisation

Le bouton de réinitialisation s'utilise dans les rares cas où votre Routeur fonctionne de façon incongrue. La réinitialisation du Routeur rétablit son fonctionnement normal, tout en conservant les paramètres enregistrés. Vous pouvez aussi rétablir les paramètres par défaut du fabricant à l'aide du bouton de réinitialisation. Vous pouvez utiliser le rétablissement des paramètres par défaut lorsque vous avez oublié votre mot de passe.

a. Réinitialisation du Routeur

Appuyez sur le bouton « Reset [Réinitialisation] » et maintenez-le enfoncé pendant 1 seconde, puis relâchez-le. Lorsque le témoin Alimentation/Prêt est allumé en continu, la réinitialisation est terminée.

b. Rétablissement des paramètres par défaut

Appuyez sur le bouton de réinitialisation et maintenez-le enfoncé pendant 5 secondes, puis relâchez-le. Lorsque le témoin « Alimentation/Prêt » est allumé de façon continue, le rétablissement des paramètres est terminé.

9. Prise d'alimentation

Branchez le bloc d'alimentation 15 VCA fourni sur cette prise. L'utilisation de tout autre bloc d'alimentation peut endommager votre Routeur.

Branchement de votre Routeur

Emplacement de votre Routeur

Plus votre ordinateur se rapproche de votre Point d'Accès ou de votre Routeur, plus votre connexion sans fil gagne en force. De façon générale, la portée de votre réseau sans fil à l'intérieur s'étend de 30 à 60 mètres. À l'opposé, plus vos périphériques sans fil reliés à votre Routeur ou votre Point d'Accès sont éloignés de ceux-ci, moins grande est la performance de votre connexion sans fil. Il se peut que vous vous en rendiez compte ou pas. Si vous éloignez encore plus votre Routeur ou votre Point d'Accès, il est possible que la vitesse de votre connexion diminue. Les appareils électroménagers, les obstacles et les murs peuvent obstruer les signaux radio de votre réseau sans fil et en diminuer la force. Consultez l'Appendice B. Consultez l'Appendice B « Facteurs à considérer pour l'installation et la mise en route » de ce manuel pour en savoir plus.

Dans le but de vérifier si la performance de votre réseau est liée à la portée ou à la présence d'obstacles, déplacez votre ordinateur afin qu'il soit dans un rayon de 2 à 5 mètres du Routeur. Vous verrez ainsi si la distance est la cause des problèmes de performance. Si les problèmes persistent même dans un rayon restreint, consultez la section Dépannage.

Branchement de votre Routeur

Branchement de vos ordinateurs

1. Éteignez votre ordinateur et tous vos dispositifs réseau.
2. Branchez votre ordinateur à l'un des ports RJ45 **JAUNES** à l'arrière du Routeur, nommés « connections to your computers [connexion à vos ordinateurs] » au moyen d'un câble réseau Ethernet (un câble réseau Ethernet vous est fourni).

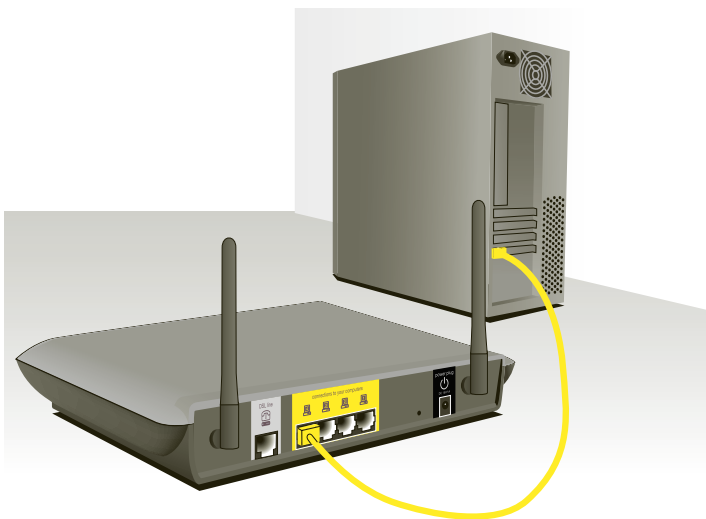

1

2

3

4

5

6

7

8

9

10

section

Branchement de l'ADSL

La connexion du Routeur à la ligne ADSL varie selon le pays et la région. De façon générale, la connexion implique un simple filtre ou un filtre avec séparateur intégré, permettant l'utilisation simultanée du service ADSL et du téléphone sur la même ligne téléphonique. Veuillez suivre la procédure ci-dessous selon la méthode appropriée.

1. Si vos services téléphone et ADSL sont sur la même ligne téléphonique, des filtres ADSL sont nécessaires pour chaque téléphone et chaque dispositif, comme les répondeurs, les télécopieurs et les modules d'affichage de l'appelant. Des séparateurs supplémentaires peuvent être utilisés pour séparer les lignes vers le téléphone et le Routeur.

Remarque : Ne branchez pas le microfiltre ADSL entre la prise murale et le Routeur, ceci empêchera l'acheminement du service ADSL au modem.

2. Si vos services téléphone et ADSL sont sur la même ligne téléphonique et vous utilisez un filtre ADSL avec séparateur intégré, branchez le séparateur à la prise téléphonique murale offrant le service ADSL. Ensuite, branchez le cordon téléphonique du port RJ11 du filtre ADSL, généralement appelé « ADSL », au port RJ11 gris appelé « DSL line [Ligne DSL] » à l'arrière de votre Routeur. Branchez votre appareil téléphonique à l'autre port du séparateur ADSL, généralement appelé « Phone [Téléphone] ». Un filtre ADSL supplémentaire est nécessaire pour tout autre téléphone ou appareil se trouvant sur la même ligne.

Branchement de votre Routeur

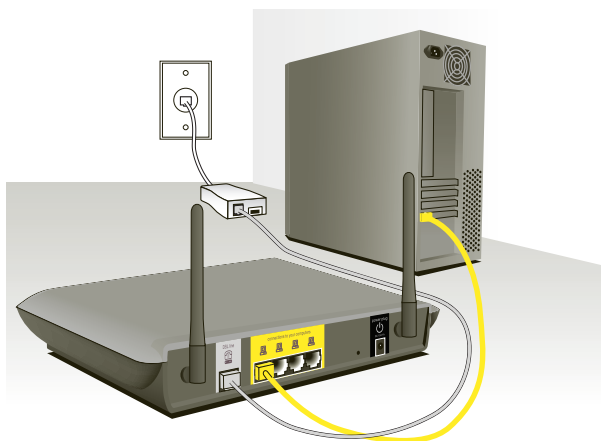

Remarque : Un cordon téléphonique RJ11 est fourni. Lorsque vous insérez une fiche RJ11, assurez-vous que l'onglet de la fiche s'enclenche pour garantir une bonne fixation.

3. Si vous possédez une ligne téléphonique avec service ADSL dédié via une prise murale RJ11, branchez simplement un cordon téléphonique de la prise murale vers le port RJ11 gris appelé « DSL line [Ligne ADSL] » à l'arrière du Routeur.
4. Si vous recevez votre service ADSL par une prise murale RJ45, branchez un adaptateur RJ45/RJ11 sur la prise murale. Branchez ensuite une extrémité du cordon téléphonique à l'adaptateur et l'autre extrémité au port gris RJ11 appelé « DSL line [Ligne ADSL] » à l'arrière du Routeur.

Remarque : Le filtre ADSL peut vous être fourni ou non, selon votre pays.

Branchement de votre Routeur

Mise en marche du Routeur

1. Branchez le bloc d'alimentation fourni dans la prise d'alimentation du Routeur.

Remarque : Pour une meilleure performance, une sécurité optimale et éviter d'endommager le Routeur, n'utilisez que l'adaptateur fourni.

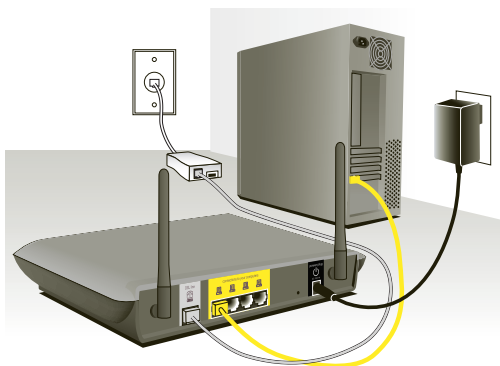

2. Après avoir branché l'adaptateur de courant et mis le Routeur sous tension, le témoin d'alimentation du Routeur  doit être allumé. Le démarrage complet du Routeur peut prendre plusieurs minutes.

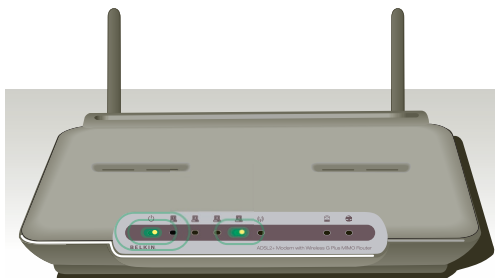

3. Allumez vos ordinateurs. Une fois les ordinateurs amorcés, un témoin LAN  (à l'avant du Routeur), correspondant à chaque port auquel un ordinateur câblé est connecté, s'allume. Ces témoins indiquent l'état de la connexion et l'activité. Vous êtes maintenant prêt à configurer le Routeur en vue de la connexion au service ADSL.

Configuration de vos ordinateurs

Afin que votre ordinateur soit en mesure de communiquer avec votre Routeur, vous devez vous assurer que les paramètres TCP/IP Ethernet soient à « Obtain an IP address automatically/Using DHCP [Obtenir une adresse IP automatiquement/Utiliser serveur DHCP] ». C'est le paramètre par défaut de la plupart des ordinateurs domestiques.

Procédez comme suit pour configurer D'ABORD l'ordinateur connecté au modem ADSL. Vous pouvez également suivre les étapes suivantes pour ajouter des ordinateurs à votre Routeur après que celui-ci soit configuré pour accéder à l'Internet.

Configuration manuelle des paramètres réseau sous Windows XP, 2000 ou NT

1. Cliquez sur « Démarrer », « Paramètres » puis « Panneau de Configuration ».
2. Cliquez deux fois sur l'icône « Network and dial-up connections [Connexions réseau et accès à distance] » (Windows 2000) ou sur l'icône « Network [Réseau] » (Windows XP).

3. Cliquez avec le bouton droit de la souris sur la connexion au réseau local associée à votre carte réseau, puis sélectionnez « Propriétés [Propriétés] » dans le menu déroulant.

(1)
(2)
(3)

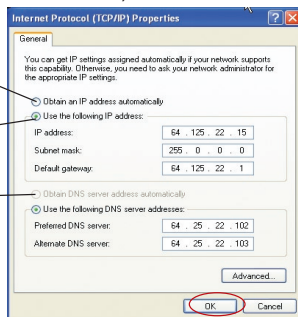

4. Dans la fenêtre « Local Area Connection Properties [Propriétés de la connexion au réseau local] », sélectionnez « Internet Protocol (TCP/IP) [Protocole Internet (TCP/IP)] », puis cliquez sur le bouton « Properties [Propriétés] ». L'écran suivant apparaît :

5. Si l'option « Use the following IP address [Utiliser l'adresse IP suivante] » (2) est sélectionnée, votre Routeur devra être configuré pour un type de connexion IP fixe. Entrez l'information sur l'adresse dans le tableau ci-dessous. Vous devrez entrer ces informations dans le Routeur.

IP address:	<input type="text"/>
Subnet Mask:	<input type="text"/>
Default gateway:	<input type="text"/>
Preferred DNS server:	<input type="text"/>
Alternate DNS server:	<input type="text"/>

6. Si elles ne sont pas déjà sélectionnées, choisissez les options « Obtain an IP address automatically [Obtenir automatiquement une adresse IP] » (1) et « Obtain DNS server address automatically [Obtenir les adresses des serveurs DNS automatiquement] » (3). Cliquez sur « OK ».

Votre(vos) adaptateur(s) réseau est(sont) maintenant configuré(s) de manière à fonctionner avec le Routeur.

Configuration de vos ordinateurs

Configuration manuelle des adaptateurs réseau sous Windows 98SE ou Me

1. Cliquez avec le bouton droit de la souris sur « Network Neighborhood [Voisinage réseau] » et sélectionnez « Propriétés [Propriétés] » dans le menu déroulant.
2. Sélectionnez « TCP/IP -> settings [TCP/IP -> paramètres] » pour la carte réseau installée. Vous verrez l'écran suivant.

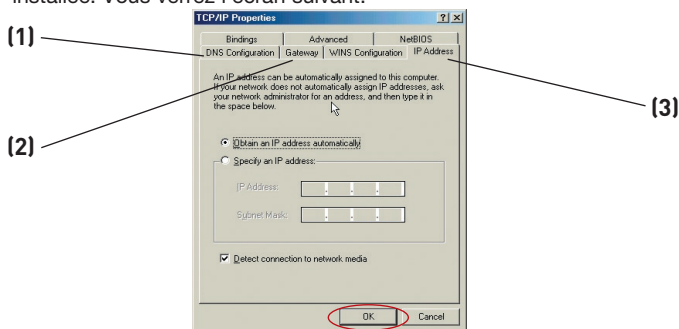

3. Si l'option « Specify an IP address [Spécifier une adresse IP] » est sélectionnée, votre Routeur devra être configuré pour un type de connexion IP fixe. Entrez l'information sur l'adresse dans le tableau ci-dessous. Vous devrez entrer ces informations dans le Routeur.

IP address:	<input type="text"/>
Subnet Mask:	<input type="text"/>
Default gateway:	<input type="text"/>
Preferred DNS server:	<input type="text"/>
Alternate DNS server:	<input type="text"/>

4. Écrivez l'adresse IP et le masque de sous-réseau de l'onglet « IP Address [Adresse IP] » **(3)**.
5. Cliquez sur l'onglet « Gateway [Passerelle] » **(2)**. Notez l'adresse de la passerelle dans le tableau.
6. Cliquez sur l'onglet « DNS Configuration [Configuration DNS] » **(1)**. Inscrivez les adresses DNS dans le tableau.
7. Si elle n'est pas déjà sélectionnée, choisissez l'option « Obtain IP address automatically [Obtenir automatiquement une adresse IP] » sur l'onglet des adresses IP. Cliquez sur « OK ».
8. Vous devrez également supprimer l'adresse de passerelle de l'onglet Passerelle et les entrées de configuration DNS afin de configurer la connexion de votre Routeur Belkin.

Redémarrez l'ordinateur. Lorsque l'ordinateur redémarre, votre(vos) adaptateur(s) réseau est(sont) maintenant configuré(s) de manière à fonctionner avec le Routeur.

Procédez comme suit pour configurer D'ABORD l'ordinateur connecté au modem câble ou ADSL. Vous pouvez aussi suivre les étapes suivantes pour ajouter des ordinateurs à votre Routeur après que celui-ci est configuré pour accéder à l'Internet.

Configuration manuelle des paramètres réseau sous Mac OS jusqu'à 9.x

Afin que votre ordinateur puisse communiquer efficacement avec votre Routeur, vous devrez modifier les paramètres TCP/IP de votre Mac à DHCP.

1. Déroulez le menu Pomme. Sélectionnez « Control Panels [Tableaux de bord] », puis « TCP/IP ».
2. Vous verrez le tableau de bord TCP/IP. Sélectionnez « Ethernet Built-In [Ethernet intégré] » ou « Ethernet » dans le menu déroulant « Connect via: [Connecter via :] » (1).

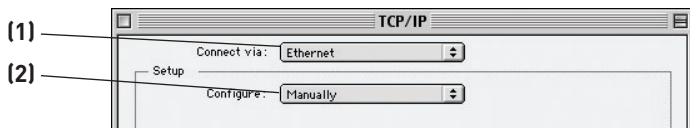

3. À côté de « Configure [Configurer] » (2), si l'option « Manually [Manuellement] » est sélectionnée, votre Routeur devra être configuré pour un type de connexion IP fixe. Entrez l'information sur l'adresse dans le tableau ci-dessous. Vous devrez entrer ces informations dans le Routeur.

IP address:	<input type="text"/>
Subnet Mask:	<input type="text"/>
Router Address:	<input type="text"/>
Name Server Address:	<input type="text"/>

Configuration de vos ordinateurs

4. Si cela n'est pas déjà fait, au niveau de « Configure [Configurer] », choisissez « Using DHCP Server [Utiliser le serveur DHCP] ». Ceci permet d'indiquer à l'ordinateur qu'il doit obtenir une adresse IP auprès du Routeur.

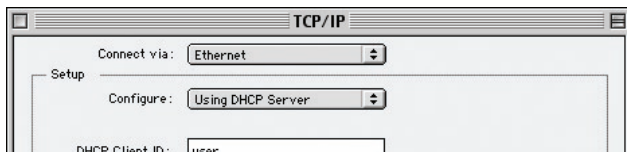

5. Fermez la fenêtre. Si vous avez apporté des modifications, la fenêtre suivante apparaît. Cliquez sur « Save [Enregistrer] ».

Redémarrez l'ordinateur. Lorsque l'ordinateur redémarre, vos paramètres réseau sont maintenant configurés de manière à fonctionner avec le Routeur.

Configuration manuelle des Adaptateurs réseau sous Mac OS X

1. Cliquez sur l'icône « System Preferences [Préférences système] ».

2. Sélectionnez « Network [Réseau] » (1) à partir du menu « System Preferences [Préférences du système] ».

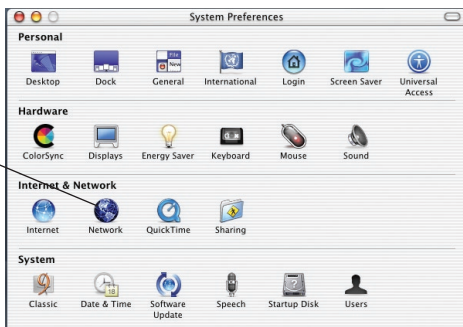

3. Sélectionnez « Built-in Ethernet [Ethernet intégré] » (2) à côté de « Show [Montrer] », dans le menu « Network [Réseau] ».

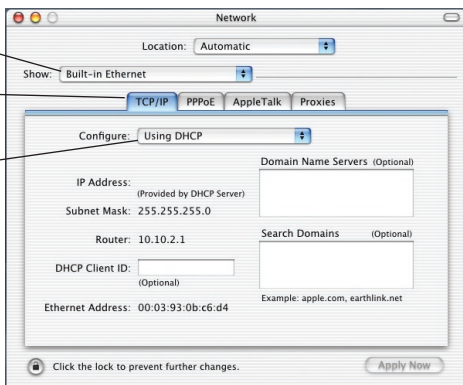

Configuration de vos ordinateurs

- Sélectionnez l'onglet « TCP/IP » **(3)**. À côté de « Configurer [Configurer] » **(4)**, vous devriez voir « Manually [Manuellement] » ou « Using DHCP [Utiliser DHCP] ». Si tel n'est pas le cas, vérifiez dans l'onglet « PPPoE » **(5)** que l'option « Connect using PPPoE [Se connecter via PPPoE] » n'est PAS sélectionnée. Si c'est le cas, vous devez configurer votre Routeur pour une connexion de type PPPoE, utilisant votre nom d'utilisateur et mot de passe.
- Si l'option « Manually [Manuellement] » est sélectionnée, votre Routeur devra être configuré pour un type de connexion IP fixe. Entrez l'information sur l'adresse dans le tableau ci-dessous. Vous devez entrer ces informations dans le Routeur.

IP address:	<input type="text"/>
Subnet Mask:	<input type="text"/>
Router Address:	<input type="text"/>
Name Server Address:	<input type="text"/>

- Si cela n'est pas déjà fait, sélectionnez « Using DHCP [Via DHCP] » à côté de « Configurer [Configurer] » **(4)**, puis cliquez sur « Apply Now [Appliquer maintenant] ».

Votre(vos) adaptateur(s) réseau est(ont) maintenant configuré(s) de manière à fonctionner avec le Routeur.

Paramètres de navigateur recommandés

La plupart du temps, vous n'aurez pas besoin de modifier les paramètres de votre navigateur Web. Si vous rencontrez des problèmes pour accéder à Internet ou avec l'interface utilisateur évoluée basée sur le Web, modifiez les paramètres de votre navigateur et choisissez ceux conseillés dans cette section.

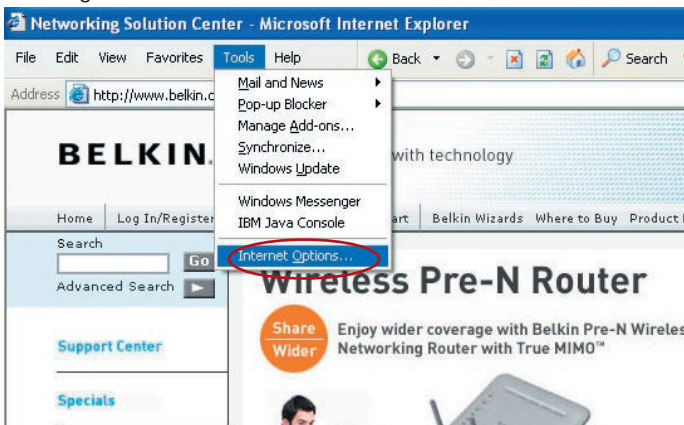

Internet Explorer 4.0 ou version ultérieure

1. Lancez votre navigateur Web. Dans le menu « Tools [Outils] », sélectionnez la commande « Internet Options [Options Internet] ».
2. À l'écran « Internet Options [Options Internet] », trois choix sont possibles : « Never dial a connection [Ne jamais établir de connexion] », « Dial whenever a network connection is not present [Établir une connexion s'il n'existe pas de connexion réseau] » et « Always dial my default connection [Toujours établir la connexion par défaut] ». Si vous le pouvez, sélectionnez l'option « Never dial a connection [Ne jamais établir de connexion] ». Si vous ne pouvez pas, passez à l'étape suivante.

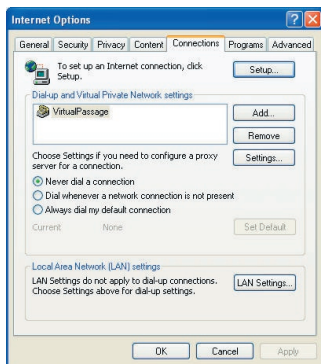

3. À l'écran « Internet Options [Options Internet] », cliquez sur « Connections [Connexions] », puis sélectionnez « LAN Settings... [Paramètres du réseau local] ».

Configuration de vos ordinateurs

- Assurez-vous qu'aucune de ces options n'est cochée :
« Automatically detect settings [Détecter automatiquement les paramètres de connexion] », « Use automatic configuration script [Utiliser un script de configuration automatique] » et « Use a proxy server [Utiliser un serveur proxy] ».

Cliquez sur « OK ». Ensuite, cliquez de nouveau sur « OK » à la page « Internet Options [Options Internet] ».

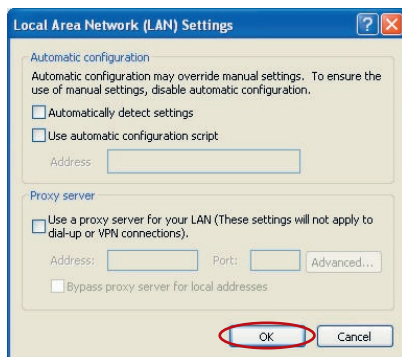

Netscape Navigator 4.0 ou version ultérieure

- Lancez Netscape. Dans le menu « Edit [Edition] », cliquez sur « Preferences [Préférences] ».
- Dans la fenêtre « Preferences [Préférences] », cliquez sur « Advanced [Avancé] », puis sélectionnez « Proxies [Serveurs proxy] ». Dans la fenêtre « Proxies [Serveurs proxy] », sélectionnez « Direct connection to the Internet [Connexion directe à Internet] ».

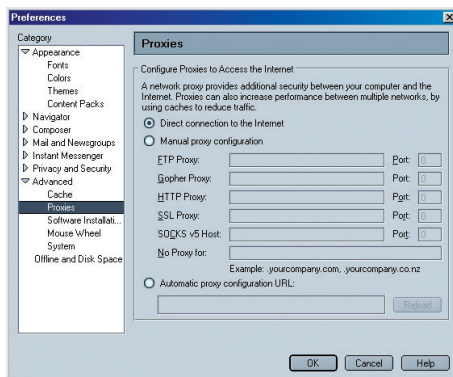

Lancement de l'Assistant

1. Vous pouvez accéder à l'interface-utilisateur basée sur le Web du Routeur à l'aide d'un navigateur, à partir d'un ordinateur physiquement connecté au Routeur. Dans la barre d'adresse, tapez 192.168.2.254 » (ne tapez pas les http:// ou www). Appuyez ensuite sur la touche « Entrée ».

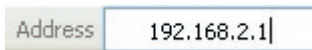

Address 192.168.2.1

Remarque : Nous vous recommandons fortement d'utiliser un ordinateur directement relié au Routeur par un câble RJ45 pour la configuration initiale. L'utilisation d'un ordinateur relié au Routeur par une connexion sans fil n'est pas recommandée.

2. L'écran suivant apparaît dans votre navigateur, vous invitant à vous connecter. Le Routeur est livré sans mot de passe. À l'écran de connexion, laissez le mot de passe vide et cliquez sur le bouton « Submit [Envoyer] » pour vous connecter.

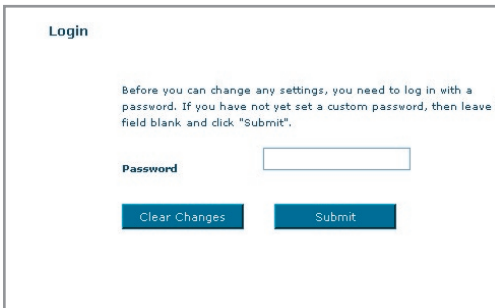

Login

Before you can change any settings, you need to log in with a password. If you have not yet set a custom password, then leave the password field blank and click "Submit".

Password

Clear Changes Submit

Remarque : Pour plus de sécurité, nous vous conseillons vivement de définir votre mot de passe administrateur. Veuillez lire le Manuel de l'Utilisateur pour de plus amples détails sur comment changer votre mot de passe et connaître d'autres fonctions de sécurité.

1

2

3

4

5

6

7

8

9

10

Configuration du Routeur à l'aide de l'Assistant

- 3 L'Assistant démarre automatiquement avec la configuration express (recommandé). Cliquez sur « Next [Suivant] » pour poursuivre.

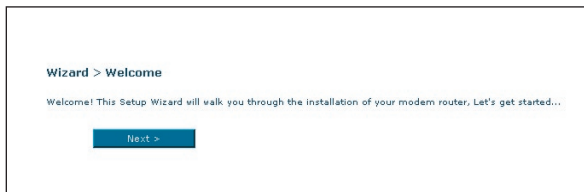

- 4 Tout d'abord, sélectionnez votre pays et votre FAI, puis cliquez sur « Next [Suivant] ». Si votre pays et/ou votre FAI ne figurent pas dans la liste, sélectionnez « Other Country [Autre pays] » ou « Other ISP [Autre FAI] ».

- 5 Entrez le nom d'utilisateur et le mot de passe fourni par votre Fournisseur d'Accès à Internet (FAI) dans les champs vides. Le nom d'utilisateur et le mot de passe doivent être valides, sinon la connexion ne peut s'effectuer. Votre FAI est en mesure de confirmer votre nom d'utilisateur et votre mot de passe.

Now enter required values provided by your ISP.

Username >	<input type="text" value="guest@belkin.net"/>
Password >	<input type="password" value="••••••••"/>
Re-type Password >	<input type="password" value="••••••••"/>

Remarque : Pour en savoir plus à propos des autres types de connexion, consultez la section « Configuration manuelle du Routeur » de ce manuel.

- 6 L'écran d'implémentation du réseau sans fil apparaît. Vous pouvez maintenant vous connecter au Routeur à partir d'un ordinateur doté d'un dispositif réseau sans fil, à l'aide des paramètres par défaut suivants :

SSID = Belkin G+ MIMO ADSL

Canal sans fil = Auto

Sécurité = off [Désactivé]

Wizard > Wireless LAN Setup

You can connect to the Modern Router via a wireless-LAN-enabled computer with the following default wireless LAN settings. You can customize the settings now or any time you wish by click on the Wireless tab on the left of the screen.

Note: Belkin strongly recommends that you enable wireless security and change SSID to something of your own. Please read the User Manual for details on levels of wireless security and how to change your security settings.

[More Info](#)

SSID >

Wireless Channel >

Remarque : Belkin vous recommande fortement d'activer une fonction de sécurité (WEP ou WPA) et de modifier le SSID pour qu'il soit unique à votre réseau. Consultez le Manuel de l'Utilisateur pour connaître les niveaux de sécurité et comment modifier vos paramètres de sécurité.

Configuration du Routeur à l'aide de l'Assistant

7. Vérifiez les paramètres montrés à l'écran suivant. Cliquez sur « Back [Précédent] » pour modifier les paramètres ou cliquez « Apply [Appliquer] » pour confirmer.

Wizard > Confirm Your Setting

Make sure that the settings below match the settings provided by your ISP.

SSID	Belkin_G_Plus_MIMO_ADSL
Wireless Channel	11
Country	Other ISP
ISP	Other ISP
Connection Type	PPPoE
User Name	guest@Belkin.net
Password	passwd
VPI / VCI	0 / 38
Encapsulation	LLC
DNS	Auto
IP Address:	Automatically Assigned
NAT	Enabled
Firewall	Enabled
Service Name	
MTU	1492

[Back](#) [Save/Reboot](#)

Remarque : Vous pouvez en tout temps redémarrer l'Assistant de Configuration ou utiliser le Menu de Navigation à gauche pour modifier vos paramètres.

Configuration manuelle du Routeur

1
2
3
4
5
6
7 section
8
9
10

Faites connaissance avec l'interface-utilisateur basée sur navigateur Web

La page d'accueil vous montre un aperçu de l'état du Routeur et de ses paramètres. À partir de cette page, vous pouvez rejoindre toutes les pages ayant trait à la configuration.

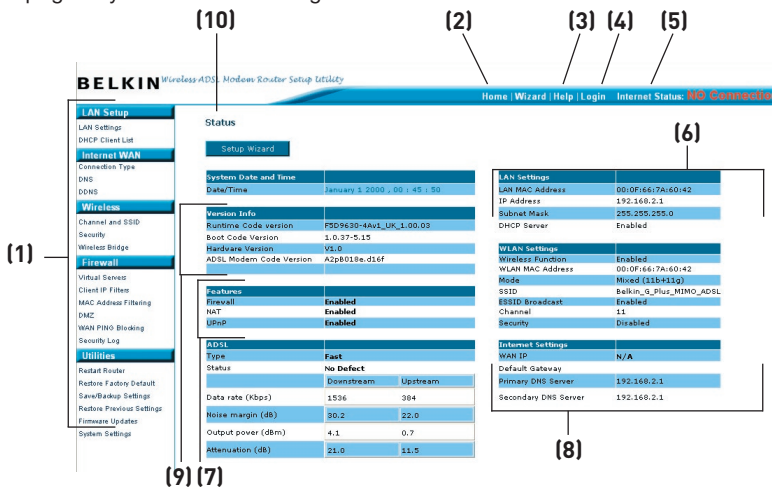

1. Raccourcis de navigation

Vous pouvez passer à n'importe quelle autre page de l'IU en cliquant directement sur ces raccourcis. Les raccourcis sont classés par catégories et groupés à l'aide d'onglets pour faciliter l'accès à un paramètre particulier. En cliquant sur le titre de chaque onglet, vous verrez une courte description des fonctions classées sous cet onglet.

2. Bouton Accueil

Le bouton « Accueil » est disponible à chaque page de l'IU. En cliquant sur ce bouton, vous retournez à la page d'accueil.

3. Bouton Aide

Le bouton « Aide » vous permet d'accéder aux pages d'aide du Routeur. Vous pouvez également obtenir de l'aide sur de nombreuses pages. Pour cela, cliquez sur « More info [Plus d'infos] » en regard de certaines sections de chaque page.

4. Bouton Connexion/Déconnexion

Ce bouton vous permet d'ouvrir ou de fermer une session sur le Routeur en appuyant sur un bouton. Lorsque vous êtes connecté au

Routeur, ce bouton indique « Logout [Déconnexion] ». La connexion au Routeur vous transporter vers une page de connexion séparée, où vous devrez entrer un mot de passe. Lorsque vous êtes connecté au Routeur, vous pouvez apporter des modifications aux paramètres. Une fois les modifications apportées, vous pouvez vous déconnecter du Routeur. Pour cela, cliquez sur le bouton « Logout [Déconnexion] ». Pour plus d'informations sur la connexion au Routeur, reportez-vous à la section « Connexion au Routeur ».

5. Indicateur de l'état de l'Internet

Cet indicateur est visible sur toutes les pages du Routeur, et montre l'état de la connexion du Routeur. Lorsqu'il indique « connection OK [Connexion OK] » en VERT, le Routeur est connecté à Internet. Lorsque le Routeur n'est pas connecté à Internet, l'indicateur affiche « No connection [Pas de connexion] » en ROUGE. Lorsque vous apportez des modifications aux paramètres du Routeur, l'indicateur est mis à jour automatiquement.

6. Paramètres LAN

Montre les réglages du côté du réseau local (Local Area Network - LAN) du Routeur. Vous pouvez apporter des modifications aux paramètres en cliquant sur le raccourci de navigation « LAN » à la gauche de l'écran.

7. Fonctions

Montre l'état de la NAT, du pare-feu et des fonctions sans fil du Routeur. Pour modifier ces paramètres, cliquez sur l'un des liens ou sur le lien de navigation rapide sur la partie gauche de l'écran.

8. Paramètres Internet

Indique les paramètres Internet/WAN du Routeur connecté à l'Internet. Vous pouvez modifier les paramètres en cliquant sur le raccourci de navigation « Internet/WAN » à la gauche de l'écran.

9. Information sur la version

Montre les versions du micrologiciel, du code de démarrage, du matériel, ainsi que le numéro de série du Routeur.

10. Nom de la page

La page sur laquelle vous vous trouvez peut être identifiée par ce nom. Ce manuel réfère parfois au nom de ces pages. Par exemple, «LAN > LAN Settings [LAN > Paramètre LAN] » réfère à la page « LAN Settings [Paramètres LAN] ».

Modification des paramètres de réseau local (LAN)

Tous les paramètres de réseau local (LAN) du Routeur peuvent être visualisés et modifiés ici.

Pour accéder à page d'accueil de l'onglet LAN (réseau local) **(1)**, cliquez sur le titre de celui-ci. Vous y trouverez une courte description des fonctions. Pour afficher les paramètres ou modifier n'importe quel de ces paramètres de réseau local, cliquez sur « LAN Settings [Paramètres de réseau local] » **(2)** ou pour afficher la liste des ordinateurs connectés, cliquez sur « DHCP Client List [Liste des clients DHCP] » **(3)**.

(1) LAN Setup

(2) LAN Settings

(3) DHCP Client List

BELKIN Wireless ADSL Modem Router Setup Utility

Home | Wizard | Help | Logout | Info

LAN >

Your Router is equipped with a DHCP server that will automatically assign IP addresses to each computer on your network. The factory default settings for the DHCP server will work in most cases for any application. If you need to make changes to the settings, you can do so.

The changes that you can make are:

- Change the Internal IP address of the Router. The default = 192.168.2.1
- Change the Subnet Mask. The default = 255.255.255.0
- Enable/Disable the DHCP Server Function. Default = ON (Enabled)
- Specify the Starting and Ending IP Pool Address. Default = Starting: 2 / Ending: 100
- Specify the IP address Lease Time. Default = Forever
- Specify a local Domain Name. Default = Belkin

To make the changes, click "LAN Settings" on the LAN tab to the left.

The Router will also provide you with a list of all client computers connected to the network. To view the list, click the DHCP Client List link on the LAN tab to the left.

Configuration manuelle du Routeur

Paramètres de réseau local

LAN > LAN Settings

You can make changes to the Local Area Network (LAN) here. For changes to take effect, you must press the "Apply Changes" button at the bottom of the screen.

(1) IP Address >

(2) More Info

(3) Subnet Mask >

More Info

DHCP server > On Off

The DHCP server function makes setting a network very easy by assigning IP addresses to each computer on the network. It is not necessary to make any changes here. More Info

(4) IP Pooling Starting Address >

IP Pooling Ending Address >

Domain Name > Belkin

(6) Lease Time > Forever

The length of time the DHCP server will reserve the IP address for each computer

(5)

1. Adresse IP

L'« Adresse IP » représente l'Adresse IP interne du Routeur. L'adresse IP par défaut est 192.168.2.1. Pour accéder à l'interface de configuration avancée, entrez cette adresse IP dans la barre d'adresse de votre navigateur. Cette adresse peut être modifiée au besoin. Pour modifier l'adresse IP, entrez la nouvelle adresse IP et cliquez sur « Apply Changes [Enregistrer les Modifications] ». L'adresse IP choisie doit être une adresse IP non-acheminable. Exemples d'adresses IP non-acheminables :

192.168.x.x (où x est un nombre compris entre 0 et 255.)

110.x.x.x (où x est un nombre compris entre 0 et 255.)

2. Masque de sous-réseau

Il n'est pas nécessaire de modifier le masque de sous-réseau, puisque le Routeur en ajuste la longueur automatiquement selon le type d'adresse IP.

3. Serveur DHCP

Le serveur DHCP rend la mise en oeuvre d'un réseau très simple, en attribuant automatiquement des adresses IP à tous les ordinateurs du réseau. La valeur par défaut est « ON [Activé] ». La fonction de serveur DHCP peut être désactivée si nécessaire. Toutefois, si vous désactivez le Serveur DHCP, vous devrez entrer manuellement une adresse IP statique pour chacun des ordinateurs de votre réseau. Pour désactiver le serveur DHCP, sélectionnez l'option « Off [Désactivé] », puis cliquez sur « Apply Changes [Enregistrer les modifications] ».

4. Réserve IP

La réserve IP est la plage d'adresses IP mises de côté pour attribution dynamique aux ordinateurs faisant partie de votre réseau. La valeur par

défaut est de 2 à 100 (c'est à dire 99 ordinateurs). Pour changer ce nombre, entrez de nouvelles adresses IP de début et de fin, puis cliquez sur « Apply Changes [Enregistrer les modifications] ». Le serveur DHCP peut assigner automatiquement 100 adresses IP. Ceci veut dire que vous ne pouvez pas spécifier une réserve d'adresses IP supérieure à 100 ordinateurs. Par exemple, si l'adresse de départ est 50, l'adresse d'arrivée doit être 150 (ou inférieure), afin de ne pas dépasser la limite de 100 clients. L'adresse IP de départ doit être inférieure en nombre à l'adresse IP d'arrivée.

5. Durée d'autorisation

La durée pendant laquelle le serveur DHCP réservera l'adresse IP pour chaque ordinateur. Nous vous conseillons de laisser la durée d'autorisation à « Forever [Toujours] ». La valeur par défaut est « Forever [Toujours] », ce qui signifie que chaque fois que le serveur DHCP attribue une adresse IP à un ordinateur, cette adresse ne changera pas pour l'ordinateur. Entrer une durée d'autorisation plus courte, comme un jour ou une heure, libère les adresses IP après l'intervalle de temps donné. Ceci veut en outre dire que l'adresse IP d'un ordinateur peut changer au fil du temps. Si vous avez configuré quelques-unes des fonctions avancées du Routeur, telles que la zone DMZ ou le filtre d'adresses IP des clients, rappelez-vous que ces paramètres dépendent d'une adresse IP spécifique. Ainsi, il serait préférable que l'adresse IP demeure la même.

6. Nom de Domaine local

Le paramètre par défaut est « Belkin ». Vous pouvez donner un nom de domaine local (nom de réseau) à votre réseau. Il n'est pas nécessaire de modifier ce paramètre à moins qu'un impératif particulier ne vous y oblige. Vous êtes libre de donner le nom de votre choix à votre réseau, comme par exemple Mon Réseau .

1

2

3

4

5

6

7

8

9

10

section

Configuration manuelle du Routeur

Liste de Clients DHCP

Vous pouvez visualiser une liste d'ordinateurs (appelés « clients ») connectés à votre réseau. Vous êtes en mesure de visualiser l'adresse IP **(1)** de l'ordinateur, le nom d'hôte **(2)** (si l'ordinateur s'en est vu attribuer un), et l'adresse MAC **(3)** de la carte d'interface réseau de cet ordinateur. Cliquez sur le bouton « Refresh [Actualiser] » **(4)** pour mettre la liste à jour. La liste est mise à jour s'il y a eu un quelconque changement.

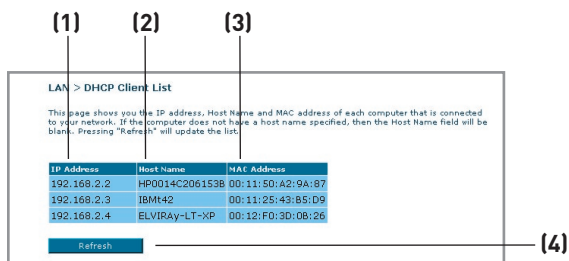

Internet / WAN

L'onglet « Internet/WAN » est l'endroit où vous allez configurer le Routeur pour qu'il se connecte chez votre Fournisseur d'Accès à Internet (FAI). Le Routeur peut se connecter pratiquement à n'importe quel système ADSL offerts par un FAI, si bien sûr vous avez configuré votre Routeur avec les paramètres appropriés au type de connexion de votre FAI. Vos paramètres de connexion vous sont fournis par votre FAI. Pour configurer le Routeur avec les paramètres fournis par le FAI, cliquez sur « Connection Type [Type de connexion] » **(1)** sur le côté gauche de l'écran. Sélectionnez votre type de connexion. Si votre FAI vous a fourni des paramètres DNS, cliquez sur « DNS » **(2)** pour entrer l'adresse DNS de votre FAI qui nécessite des paramètres particuliers.

Lorsque vous avez terminé d'apporter ces modifications, l'indicateur « Internet Status [État de l'Internet] » affiche « Connection OK [Connexion OK] » si le Routeur a été correctement configuré.

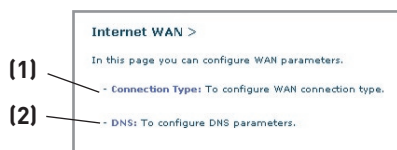

Type de Connexion

À la page « Connection Type [Type de connexion] », vous pouvez choisir l'un des cinq types de connexions, selon les informations fournies par votre FAI :

- PPPoE
- PPPoA
- IP Dynamique (1483 Bridged)
- IP fixe (IPOA)
- Modem seulement (désactivation du partage de l'Internet)

Remarque : Consultez l'Appendice C de ce manuel pour les paramètres Internet ADSL principaux. En cas de doute, contactez votre FAI.

Cliquez sur le bouton radio **(1)** en regard du type de connexion, puis cliquez sur « Next [Suivant] » **(2)**

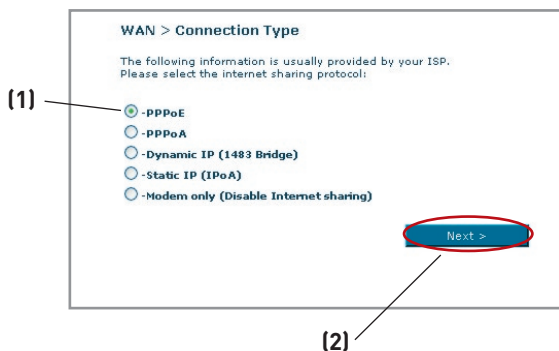

Configuration de votre connexion de type PPPoE ou PPPoA

PPPoE (Point-to-Point Protocol over Ethernet) est la méthode de connexion standard pour les dispositifs réseau. Elle requiert un nom d'utilisateur et un mot de passe pour accéder au réseau de votre FAI, pour vous connecter à l'Internet. Le PPPoA (PPP over ATM) est similaire au PPPoE, mais se retrouve plutôt au Royaume-Uni. Sélectionnez PPPoE ou PPPoA et cliquez sur « Next [Suivant] ». Entrez ensuite les informations fournies par votre FAI, puis cliquez « Apply Changes [Enregistrer les modifications] » pour activer les paramètres.

WAN > Parameter Setting > PPPoE

Now enter required values provided by your ISP.

(1) Username > guest@belkin.net

(2) Password > ●●●●●●

(3) Re-type Password > ●●●●●●

Service Name >

(4) VPI / VCI > 0 / 38

(5) Encapsulation > LLC

MTU > 1492

Dial on Demand >

(6) Idle Time (Minute) > 0

(7) Use Static IP Address >

- 1. Nom d'utilisateur** - Entrez le nom d'utilisateur. (Fourni par votre FAI.)
- 2. Mot de passe** - Entrez votre mot de passe. (Fourni par votre FAI.)
- 3. Entrez à nouveau le mot de passe** - Confirmer le mot de passe. (Fourni par votre FAI.)
- 4. VPI/VCI** - Entrez ici vos paramètres de d'identificateur de trajet virtuel (VPI) et d'identificateur de voie virtuelle (VCI). (Fourni par votre FAI.)
- 5. Encapsulation** - Sélectionnez votre type d'encapsulation (fourni par votre FAI) afin de spécifier comment traiter les protocoles multiples sur la couche de transport ATM.
VC-MUX : Le PPPoA Virtual Circuit Multiplexer (null encapsulation) ne permet qu'un seul protocole par circuit virtuel, avec moins de surdébits.
LLC : Le PPPoA Logical Link Control permet plusieurs protocoles sur un circuit virtuel (plus de surdébit).
- 6. Dial on Demand [Numérotation à la demande]** - Si vous sélectionnez « Dial on Demand », votre Routeur se connecte à l'Internet lorsqu'un utilisateur lance un navigateur Web.
- 7. Idle Time (minutes) [Temps d'inactivité]** - Entrez le temps d'inactivité maximum de la connexion à Internet. Lorsque cet intervalle de temps est dépassé, la connexion à Internet prend fin.

Configuration de votre type de connexion avec IP Dynamique (1483 Bridged)

Cette méthode de connexion relie votre réseau et le réseau de votre FAI. Le Routeur obtiend une adresse IP automatiquement du serveur DHCP de votre FAI.

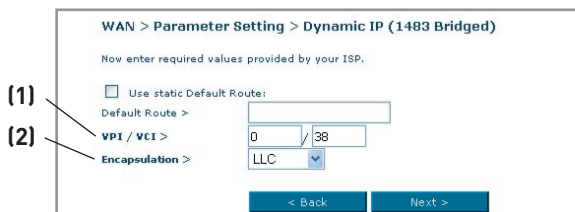

- 1. VPI/VCI** - Entrez ici vos paramètres de d'identificateur de trajet virtuel (VPI) et d'identificateur de voie virtuelle (VCI). Ces identifiants vous sont fournis par votre FAI.
- 2. Encapsulation** - Sélectionnez LLC ou VC MUX, selon le paramètre de votre FAI.

Réglage du type de connexion FAI comme ' IP fixe ' (IPoA)

Ce type de connexion est également appelé « Classical IP over ATM [IP Classique sur ATM] » ou « CLIP », où votre FAI vous attribue une adresse IP fixe pour la connexion du Routeur à l'Internet.

- (1) WAN IP Address >: A text input field.
- (2) WAN Subnet Mask >: A text input field.
- (3) Use static Default Router: A checkbox.
- Use IP Address: A checkbox.
- Use WAN Interface: A checkbox.
- (4) VPI / VCI >: A dropdown menu with "0" selected and a text input field with "38" entered.
- (5) Encapsulation >: A dropdown menu with "LLC" selected.

At the bottom of the form are two buttons: "< Back" and "Next >".

- 1. Adresse IP WAN** – Entrez une adresse IP fournie par votre FAI pour l'interface WAN du Routeur.
- 2. Masque de sous-réseau WAN** - Entrez un masque de sous-réseau fourni par votre FAI.
- 3. Route par défaut** - Entrez une adresse IP de passerelle par défaut. Si le Routeur ne peut trouver l'adresse de destination au sein de son réseau local, il relaiera les paquets de données vers la passerelle par défaut fournie par votre FAI.
- 4. VPI/VCI** - Entrez ici vos paramètres de d'identificateur de trajet virtuel (VPI) et d'identificateur de voie virtuelle (VCI). Ces identifiants vous sont fournis par votre FAI.
- 5. Encapsulation** - Sélectionnez LLC ou VC MUX, selon le paramètre de votre FAI.

Configuration de votre connexion à Modem uniquement (désactivation du partage de l'Internet)

Dans ce mode, le Routeur agit en tant que simple passerelle pour les paquets de données transitant sur le port DSL. Vous devez également installer des logiciels supplémentaires sur votre ordinateur pour accéder à l'Internet.

WAN > Parameter Setting > Modem Only (Disable Internet Sharing)

Enable Bridge Service:

VPI / VCI > /

< Back Next >

1. VPI/VCI - Entrez ici vos paramètres de d'identificateur de trajet virtuel (VPI) et d'identificateur de voie virtuelle (VCI). (Fourni par votre FAI.)

Paramètres DNS (Domain Name Server - serveur de nom de domaine)

Un Serveur de Noms de Domaine est un serveur que l'on retrouve sur l'Internet et qui traduit les URL (Universal Resource Links), telles que www.belkin.com, en adresses IP. Cette information n'est pas requise de la plupart des FAI lors de la configuration du Routeur. La case « Automatic from ISP [Obtenir automatiquement du FAI] » **(1)** doit être cochée si votre FAI ne vous a pas fourni d'adresse DNS particulière. Si vous êtes utiliser une connexion de type IP statique, vous pouvez avoir besoin de saisir une adresse DNS spécifique ainsi qu'une adresse DNS secondaire pour que votre connexion puisse fonctionner correctement. Si vous utilisez une connexion de type dynamique ou PPPoE, il est fort probable que vous n'ayez pas à entrer une adresse de DNS. Laissez la case « Automatic from ISP [Obtenir automatiquement du FAI] » cochée. Pour entrer les paramètres d'adresse DNS, désélectionnez la case « Automatic from ISP [Obtenir automatiquement du FAI] » et entrez les numéros DNS dans les espaces fournis à cet effet. Cliquez sur « Apply changes [Enregistrer les modifications] » **(2)** pour enregistrer les paramètres.

WAN > DNS

If your ISP provided you with a specific DNS address to use, enter the address in this window and click "Apply Changes".

Automatic from ISP

DNS Address >

Secondary DNS Address >

DNS = Domain Name Server. A server located on the Internet that translates URL's (Universal Resource Links). Like www.belkin.com to IP address. [More Info](#)

Clear Changes Apply Changes

Configuration manuelle du Routeur

Utilisation du serveur DNS dynamique

Le service DNS Dynamique vous permet d'attribuer une adresse IP dynamique à un nom d'hôte statique parmi ceux offerts par DynDNS.org, ce qui vous permet d'accéder à vos ordinateurs à partir de maints endroits sur Internet. DynDNS.org offre ce service à la communauté des Internaute, gratuitement, pour jusqu'à cinq noms d'hôte.

Le service DNS Dynamique est idéal pour les sites web maison, les serveurs de fichiers, ou pour vous faciliter l'accès à votre PC ou aux fichiers stockés sur votre PC lorsque vous êtes au boulot. Le service garantit que votre nom d'hôte pointe toujours vers votre adresse IP, peu importe si votre FAI modifie celle-ci. Lorsque votre adresse IP change, vos amis et associés peuvent toujours vous retrouver en visitant votrenom.dyndns.org !

Inscrivez-vous gratuitement et obtenez votre nom d'hôte DNS Dynamique à <http://www.dyndns.org>.

Configuration du client DNS Dynamique du Routeur

Vous devez vous inscrire au service gratuit de mise à jour de DynDNS.org avant d'utiliser cette fonction. Après vous être inscrit, veuillez suivre les étapes ci-dessous.

1. Sélectionnez « DynDNS.org » à partir du menu déroulant. Cliquez sur « Apply Changes [Enregistrer les Modifications] » .

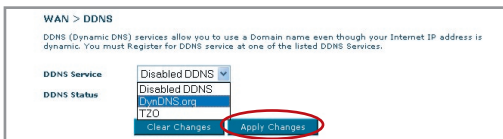

WAN > DDNS

DDNS (Dynamic DNS) services allow you to use a Domain name even though your Internet IP address is dynamic. You must Register for DDNS service at one of the listed DDNS Services.

DDNS Service: Disabled DDNS

DDNS Status: Disabled DDNS

DDNS Service: DynDNS.org

DDNS Service: iZOO

Clear Changes Apply Changes

2. Entrez votre nom d'utilisateur DynDNS dans le champ « User Name [nom d'utilisateur] » (1).
3. Entrez votre mot de passe DynDNS.org dans le champ « Password » (2).
4. Entrez votre nom de domaine DynDNS.org dans le champ « Domain Name » (3).
5. Cliquez sur « Apply Changes [Enregistrer les modifications] » pour mettre à jour l'adresse IP.

Lorsque votre FAI modifie l'adresse IP qui vous est attribuée, le Routeur s'occupe de la mise à jour des serveurs DynDNS.org, avec votre nouvelle adresse IP. Vous pouvez également le faire manuellement, en cliquant sur le bouton « Apply ChangesApply changes [Enregistrer les modifications] » (4).

WAN > DDNS

DDNS (Dynamic DNS) services allow you to use a Domain name even though your Internet IP address is dynamic. You must Register for DDNS service at one of the listed DDNS Services.

DDNS Service: DynDNS.org

DDNS Status: Disconnected

Username:

Password:

Hostname:

Clear Changes Apply Changes

Sans Fil

L'onglet Sans Fil vous permet d'apporter des modifications aux paramètres de votre réseau sans fil. Vous pouvez apporter des modifications au nom du réseau sans fil (SSID), au canal d'opération et aux paramètres de chiffrement.

Canal et SSID

1. Modification du canal

Vous pouvez choisir parmi plusieurs canaux de fonctionnement. Aux États-Unis, il existe 11

canaux. Au Royaume-Uni et dans la plupart des pays d'Europe, il existe 13 canaux. Dans un petit nombre de pays, il existe d'autres exigences par rapport aux canaux. Votre Routeur est configuré de façon à fonctionner sur les canaux appropriés à votre pays de résidence. Le canal par défaut est le 11 (à moins que vous ne résidiez dans un pays où le canal 11 est interdit). Vous pouvez modifier le canal au besoin. S'il y a d'autres réseaux sans fil en fonction dans votre zone, votre réseau devrait fonctionner sur un canal différent de ceux utilisés par ces autres réseaux sans fil. Pour de meilleures performances, nous vous suggérons d'utiliser un canal éloigné des autres réseaux sans fil d'au moins cinq canaux. Par exemple, si un autre réseau fonctionne sur le canal 11, configurez votre réseau afin qu'il fonctionne sur le canal 6 ou moins. Pour modifier le canal, sélectionnez le canal à partir du menu déroulant. Cliquez sur « Apply Changes [Enregistrer les Modifications] ». Le changement est immédiat.

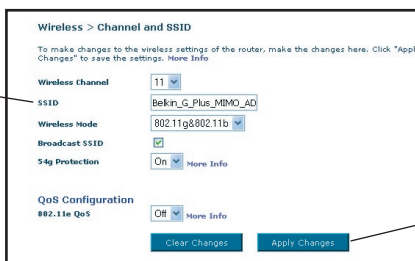

2. Modification du nom du réseau sans fil (SSID)

Le SSID (Service Set Identifier) correspond au nom de votre réseau sans fil. Le SSID par défaut du Routeur est « belkin54g ». Vous pouvez le modifier selon vos goûts, ou le laisser tel quel. S'il y a d'autres réseaux sans fil en fonction dans votre zone, assurez-vous que votre SSID est unique (n'est pas identique au SSID d'un autre réseau sans fil dans votre zone). Pour modifier le SSID, entrez le SSID désiré dans le champ SSID (1) et cliquez sur « Apply Changes [Enregistrer les informations] » pour valider le changement(2). Le changement est immédiat. Si vous modifiez le SSID, vos ordinateurs sans fil doivent aussi être configurés à l'aide de ce même SSID afin qu'ils puissent se connecter à votre réseau sans fil. Reportez-vous à la documentation de votre adaptateur réseau sans fil pour obtenir des informations sur la procédure à suivre pour effectuer cette modification.

3. Utilisation de la fonction de diffusion ESSID

Pour des raisons de sécurité, vous pouvez choisir de ne pas diffuser le SSID de votre réseau. Ceci gardera le nom de votre réseau à l'abri des ordinateurs recherchant la présence de réseaux sans fil. Pour éteindre la fonction de diffusion du SSID, décochez la case à côté de l'option « Broadcast SSID [Diffusion du SSID] ». Le changement est immédiat. Chaque ordinateur doit maintenant être défini pour se connecter à votre SSID. Le paramètre « ANY » (TOUS) pour le SSID ne sera plus accepté. Reportez-vous à la documentation de votre adaptateur réseau sans fil pour obtenir des informations sur la procédure à suivre pour effectuer cette modification.

Remarque : Cette fonction avancée ne devrait être utilisée que par les utilisateurs expérimentés.

4. Utilisation de la fonction de commutation entre les modes sans fil

Votre Routeur est en mesure de fonctionner sous deux modes sans fil différents :

- **802.11b et 802.11g**- Choisissez cette option si votre réseau se composera de clients 802.11b et 802.11g.
- **802.11g** - Utilisez ce mode s'il n'y a pas de clients 802.11b dans votre réseau. Cette option vous permet de meilleures performances mais aucune connexion ne sera possible pour les clients 802.11b.

5. Switch en Mode Protégé

Faisant partie de la spécification du 802.11g, le mode Protégé assure un fonctionnement adéquat des clients et points d'accès 802.11g en présence d'un trafic 802.11b dense dans votre environnement réseau. Lorsque le mode Protégé est ACTIVÉ, le 802.11g balaye l'air pour détecter le trafic d'autres réseaux sans fil avant de transmettre les données. Ainsi, lorsque ce mode est utilisé dans un environnement avec un trafic 802.11b DENSE ou comportant des interférences, vous obtiendrez une meilleure performance. Si vous vous situez dans un environnement avec très peu, voire pas du tout, de trafic issu d'autres réseaux sans fil, vous obtiendrez une meilleure performance en désactivant le mode Protégé.

chiffrement/sécurité

Protection de votre réseau Wi-Fi

Voici quelques façons d'augmenter le niveau de protection de votre réseau sans fil et protéger vos données contre les intrusions. Cette section est destinée aux utilisateurs de réseaux sans fil à domicile, ou en entreprise (y compris les bureaux à domicile). Au moment de mettre ce manuel sous presse, quatre méthodes de chiffrement sont disponibles.

Nom	Wired Equivalent Privacy 64 bits	Wired Equivalent Privacy 128 bits	Wi-Fi Protected Access-TKIP	Wi-Fi Protected Access 2
Acronyme	WEP 64 bits	WEP 128 bits	WPA-TKIP/AES (ou WPA)	WPA2-AES (ou WPA2)
Sécurité	Bon	Mieux	Meilleur	Meilleur
Caractéristiques	Clés fixes	Clés fixes	Chiffrement dynamique de la clé et authentification mutuelle	Chiffrement dynamique de la clé et authentification mutuelle
	Clés de chiffrement basées sur l'algorithme RC4 (clés de 40 bits)	Sécurité renforcée par rapport au WEP sur 64 bits, utilisant une clé de 104 bits, plus 24 bits additionnels pour des données générées par le système.	Le TKIP (temporal key integrity protocol) s'ajoute afin d'assurer la rotation des clés et de renforcer le chiffrement	L'AES (Advanced Encryption Standard) n'entraîne pas de perte de performances

WEP (Wired Equivalent Privacy)

Le WEP (Wired Equivalent Privacy) est un protocole courant qui renforce la sécurité de tous les dispositifs sans fil Wi-Fi. Le WEP est conçu dans le but d'offrir aux réseaux sans fil un niveau de protection comparable à celui des réseaux filaires.

WEP 64 bits

Le WEP 64 bits a été introduit la première fois avec un chiffrement de 64 bits, ce qui comprend une clé de 40 bits plus 24 bits supplémentaires composés de données générées par le système (64 bits au total). Certains fabricants se réfèrent au chiffrement sur 64 bits lorsqu'ils parlent du chiffrement sur 40 bits. Peu après le lancement de la technologie, les chercheurs ont découvert que le chiffrement sur 64 bits était trop simple à décoder.

WEP 128 bits

Pour contrer la faille de sécurité du WEP sur 64 bits, une méthode de chiffrement plus sécurisée, le WEP sur 128 bits, a été créée. Le WEP 128 bits comprend une clé de 104 bits plus 24 bits supplémentaires composés de données générées par le système (128 bits au total). Certains fabricants se réfèrent au chiffrement sur 128 bits lorsqu'ils parlent du chiffrement sur 104 bits.

La plupart des dispositifs sans fil disponibles sur le marché aujourd'hui prennent en charge le chiffrement WEP sur 64 et 128 bits, mais il se peut que vous possédiez un dispositif plus ancien ne prenant en charge que le WEP 64 bits. Tous les produits sans fil de Belkin prennent en charge le WEP 64 et 128 bits.

Clés de chiffrement

Après avoir choisi le mode de chiffrement (64 ou 128 bits), il est primordial de générer une clé de chiffrement. Si la clé de chiffrement n'est pas la même à travers tout le réseau sans fil, vos dispositifs sans fil ne seront pas en mesure de communiquer entre eux sur votre réseau.

Vous pouvez entrer votre clé en entrant la clé hexadécimale manuellement ou vous pouvez entrer une expression dans le champ « Passphrase [Expression] » et cliquer sur « Generate [Générer] » pour créer la clé. Une clé hexadécimale est une combinaison de chiffres et de lettres, compris entre A et F et entre 0 et 9. Pour le WEP 64 bits, vous devez entrer 10 caractères hexadécimaux. Pour le WEP 128 bits, vous devez entrer 26 caractères hexadécimaux.

L'expression mot de passe WEP n'est PAS la même chose que la clé WEP. Votre carte se sert de cette phrase de passe pour générer vos clés WEP, mais les différents fabricants peuvent avoir des méthodes différentes de générer ces clés. Si vous possédez des appareils venant de différents fabricants sur votre réseau, la solution la plus simple consiste à utiliser la clé hex WEP de votre Routeur ou de votre point d'accès et l'entrer manuellement dans la table de clés hex WEP, dans l'écran de configuration de votre adaptateur.

Utilisation d'une clé hexadécimale

Une clé hexadécimale est un mélange de chiffres et de lettres de A à F et de 0 à 9. Les clés 64 bits sont constituées par cinq nombres de deux chiffres. Les clés 128 bits comprennent 13 nombres à deux chiffres.

Par exemple :

AF 0F 4B C3 D4 = clé 64 bits

C3 03 0F AF 0F 4B B2 C3 D4 4B C3 D4 E7 = clé 128 bits

Dans les cases ci-dessous, créez vos clés en écrivant deux caractères de A à F et de 0 à 9. Vous utiliserez cette clé pour programmer les paramètres de chiffrement du Routeur et de vos ordinateurs sans fil.

Remarque aux utilisateurs de Mac : Les produits AirPort® d'Apple ne prennent en charge que le chiffrement sur 64 bits. Les produits Apple AirPort 2 prennent en charge le chiffrement sur 64 bits ou 128 bits. Veuillez vérifier la version de votre produit. Si vous ne parvenez pas à configurer le réseau avec le chiffrement sur 128 bits, essayez sur 64 bits.

WPA (Wi-Fi Protected Access)

Le WPA (Wi-Fi Protected Access) est une nouvelle norme Wi-Fi conçue afin d'apporter des améliorations aux caractéristiques de sécurité du WEP. Pour utiliser la sécurité WPA, vos dispositifs sans fil doivent être mis à jour avec les logiciels et les pilotes prenant en charge le WPA. Ces mises à jour peuvent être téléchargées à partir du site Web de leurs fabricants respectifs. Il existe deux types de sécurité par WPA : WPA-Personal (PSK) et WPA-Enterprise (RADIUS).

WPA-Personal (PSK)

Le WPA-PSK utilise ce qu'on appelle une clé pré-partagée comme clé de sécurité. Une clé réseau est en quelque sorte un mot de passe composé de 8 à 63 caractères. Il peut être composé de lettres, de chiffres ou de symboles. Chaque client utilise la même clé réseau pour accéder au réseau. De façon générale, ce mode est utilisé pour les réseaux domestiques.

WPA-Enterprise (RADIUS)

Avec ce système, un serveur radius distribue les clés réseau aux clients de façon automatique. Ce système se retrouve surtout en entreprise. Pour la liste des produits Belkin prenant en charge le WPA, visitez notre site Web au www.belkin.com/networking.

WPA2 (WiFi Protected Access)

Le WPA2 est la deuxième génération de chiffrement WPA, basé sur la norme 802.11i. Elle offre un niveau de protection sans fil plus élevé en combinant une authentification réseau avancée et une méthode de chiffrement AES renforcée. Tout comme la sécurité WPA, le WPA2 est disponible en mode WPA2-Personal (PSK) et en mode WPA2-Enterprise (RADIUS). De façon générale, le WPA2-Personal (PSK) se retrouve dans le cas d'un réseau domestique, alors que le WPA2-Enterprise (RADIUS) se retrouve en environnement d'entreprise, où un serveur radius externe distribue la clé réseau aux clients de façon automatique.

Configuration manuelle du Routeur

Partage des clés réseau

La plupart des dispositifs Wi-Fi désactivent la fonction de sécurité par défaut. Après avoir mis en route votre réseau, vous devez activer le WEP ou le WPA/WPA2 et vous assurer que tous les dispositifs sans fil de votre réseau partagent la même clé réseau.

La Carte Réseau Sans Fil G+ MIMO pour ordinateur de bureau ne peut pas accéder au réseau parce qu'il utilise une clé réseau différente que celle configurée sur votre Routeur Sans Fil G+ MIMO.

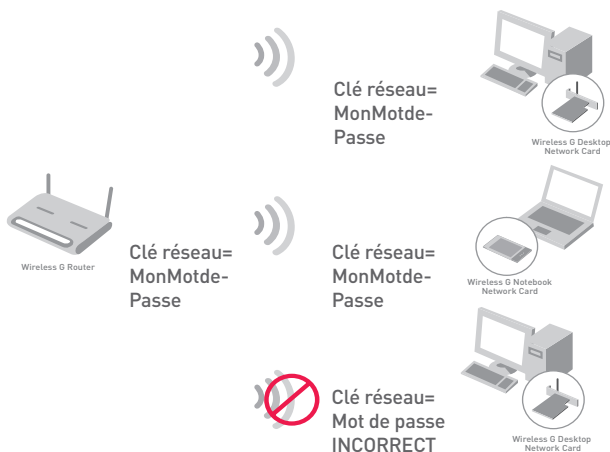

Modification des paramètres de sécurité sans fil

Votre Routeur comprend la toute dernière norme de sécurité, appelée WPA/WPA2 (Wi-Fi Protected Access). En outre, il prend en charge les normes de sécurité plus anciennes telles que le WEP (Wired Equivalent Privacy). Par défaut, la sécurité sans fil est désactivée. Pour activer la sécurité, vous devez d'abord déterminer la méthode de chiffrement de votre choix. Pour accéder aux paramètres de sécurité, cliquez sur « **Security [Sécurité]** », sous l'onglet **Sans Fil**.

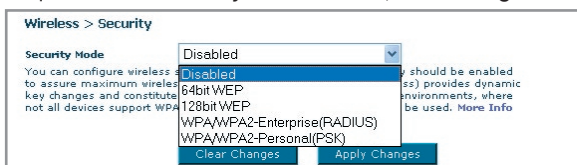

Configuration du WEP

Chiffrement WEP 64 bits

1. Sélectionnez « WEP 64 bits » dans le menu déroulant.
2. Après avoir sélectionné votre mode de chiffrement WEP, entrez votre clé hexadécimale manuellement.

Une clé hexadécimale est une combinaison de chiffres et de lettres, compris entre A et F et entre 0 et 9. Pour le WEP 64 bits, vous devez entrer 10 caractères hexadécimaux.

Par exemple :

AF 0F 4B C3 D4 = clé WEP 64 bits

Wireless > Security > WEP

WEP is the basic mechanism to transmit your data securely over the wireless network. Matching encryption keys must be setup on your device and wireless client devices to use WEP.

Security Mode : 64 bit WEP

Key 1:
 Key 2:
 Key 3:
 Key 4:

Note: To automatically generate hex pairs using a Passphrase, input it here.

Passphrase:

3. Cliquez sur « Apply Changes [Enregistrer les modifications] » pour terminer. Le chiffrement de votre Routeur est maintenant configuré. Chaque ordinateur de votre réseau sans fil devra maintenant être configuré avec les mêmes paramètres de sécurité.

AVERTISSEMENT : Si vous configurez le Routeur Sans Fil ou le Point d'Accès à partir d'un ordinateur doté d'un client sans fil, vous perdez votre connexion jusqu'à ce que vous ayez activé la sécurité sur votre client sans fil. N'oubliez pas de noter votre clé avant d'enregistrer les modifications.

Configuration manuelle du Routeur

Chiffrement WEP 128 bits

1. Sélectionnez « WEP 128 bits » dans le menu déroulant.
2. Après avoir sélectionné votre mode de chiffrement WEP, entrez votre clé hexadécimale manuellement.

Une clé hexadécimale est une combinaison de chiffres et de lettres, compris entre A et F et entre 0 et 9. Pour le WEP 128 bits, vous devez entrer 26 caractères hexadécimaux.

Par exemple :

C3 03 0F AF 0F 4B B2 C3 D4 4B C3 D4 E7 = clé WEP 128 bits

3. Cliquez sur « Apply Changes [Enregistrer les modifications] » pour terminer. Le chiffrement de votre Routeur est maintenant configuré. Chaque ordinateur de votre réseau sans fil devra maintenant être configuré avec les mêmes paramètres de sécurité.

AVERTISSEMENT : Si vous configurez le Routeur Sans Fil ou le Point d'Accès à partir d'un ordinateur doté d'un client sans fil, vous perdez votre connexion jusqu'à ce que vous ayez activé la sécurité sur votre client sans fil. N'oubliez pas de noter votre clé avant d'enregistrer les modifications.

Configuration du WPA

Remarque : Pour utiliser la sécurité par WPA, votre client doit être mis à jour avec les logiciels et les pilotes qui le prennent en charge. Au moment de mettre ce manuel sous presse, une rustine de sécurité est disponible pour téléchargement gratuit, auprès de Microsoft. Cette rustine ne fonctionne qu'avec Windows XP. Vous devrez en outre télécharger le

plus récent pilote pour votre Carte Réseau Sans Fil G pour ordinateur de bureau ou portable de Belkin, que vous trouverez sur le site de l'assistance technique de Belkin. Les autres systèmes d'exploitation ne sont pas pris en charge pour le moment. La rustine de Microsoft ne prend en charge que les dispositifs avec pilotes compatibles WPA, tels que les produits 802.11g de Belkin.

Il existe deux types de sécurité par WPA : WPA-Personal (PSK) et WPA-Enterprise (RADIUS). Le WPA-Personal (PSK) utilise ce qu'on appelle une clé pré-partagée en tant que clé de sécurité. Une clé pré-partagée est en quelque sorte un mot de passe composé de 8 à 63 caractères. Il peut être composé de lettres, de chiffres ou de symboles. Chaque client utilise la même clé pour accéder au réseau. De façon générale, ce mode est utilisé pour les réseaux domestiques.

Le WPA-Enterprise (RADIUS) consiste en un système où le serveur radius distribue automatiquement les clés aux clients. Ce système se retrouve surtout en entreprise.

Configuration WPA-Personal (PSK)

1. À partir du menu déroulant « Security Mode [Mode de Sécurité] », sélectionnez « WPA/WPA2-PSK ».
2. Sélectionnez « WPA-PSK » pour l'authentification.
3. À « Encryption Technique [Technique de chiffrement] », choisissez « TKIP ». Ce paramètre devra être identique à celui des clients que vous configurerez.
4. Entrez votre clé pré-partagée. Elle peut être composée de 8 à 63 caractères (lettres, chiffres ou symboles). Cette clé doit être utilisée pour tous les clients branchés au réseau. Par exemple, votre clé pré-partagée peut ressembler à : « Clé réseau de la famille Dupont ».

Wireless > Security > PSK

Security Mode: WPA/WPA2-Personal(PSK)

Authentication: WPA-PSK

Encryption Technique: TKIP (Default is TKIP)

Pre-Shared Key (PSK): [Redacted]

WPA-PSK / WPA2-PSK (no server): Wireless Protected Access with a Pre-Shared Key. The key is a password, in the form of a word, phrase or series of letters and numbers. The key must be between 8 and 63 characters long and can include spaces and symbols, or Hex (0-F) only. Each client that connects to the network must use the same key (Pre-Shared Key). More Info

Clear Changes Apply Changes

5. Cliquez sur « Apply Changes [Enregistrer les modifications] » pour terminer. Tous les clients doivent maintenant être configurés avec ces paramètres.

Configuration des paramètres WPA-Enterprise (RADIUS)

Si votre réseau utilise un serveur Radius pour distribuer les clés aux clients, veuillez utiliser ce paramètre.

1. À partir du menu déroulant « Security Mode [Mode de Sécurité] », sélectionnez « WPA/WPA2—Enterprise (RADIUS) ».

Configuration manuelle du Routeur

2. Sélectionnez « WPA-RADIUS » pour l'authentification.
3. À « Encryption Technique [Technique de chiffrement] », choisissez « TKIP ». Ce paramètre devra être identique à celui des clients que vous configurerez.
4. Entrez l'adresse IP de votre serveur Radius dans le champ « Radius server [Serveur Radius] ».
5. Entrez la clé Radius dans le champ « Clé Radius ».
6. Entrez l'intervalle de clé. L'intervalle de clé correspond au nombre de fois où les clés sont distribuées (en paquets).
7. Cliquez sur « Apply Changes [Enregistrer les modifications] » pour terminer. Tous les clients doivent maintenant être configurés avec ces paramètres.

Wireless > Security > WPA

Security Mode: WPA/WPA2-Enterprise(RADIUS)

WPA (with Server) Advanced Setting - Wireless Protected Access using a server to distribute keys to the clients: This option requires that a Radius server is running on the network. More Info

Authentication: WPA-RADIUS

Encryption Technique: TKIP (Default is TKIP)

Radius Server: []

Radius Port: 1812

Radius Key: []

Re-key Interval: 0 (seconds)

Clear Changes Apply Changes

Configuration requise pour le WPA2

IMPORTANT : Pour utiliser la sécurité WPA2, tous vos ordinateurs et vos adaptateurs clients sans fil doivent être mis à niveau avec des rustines, des clients et des logiciels utilitaires clients prenant en charge le WPA2. Au moment de mettre ce manuel sous presse, plusieurs rustines de sécurité sont disponibles pour téléchargement gratuit, auprès de Microsoft. Ces patches ne fonctionnent qu'avec Windows XP. Les autres systèmes d'exploitation ne sont pas pris en charge pour le moment.

Pour les ordinateurs sous Windows XP sans Service Pack 2 (SP2), un fichier Microsoft appelé « Windows XP Support Patch for Wireless Protected Access (KB 826942) » est disponible pour téléchargement gratuit à <http://support.microsoft.com/?kbid=826942>.

Pour Windows XP avec Service Pack 2, Microsoft a lancé un fichier pour téléchargement gratuit afin de mettre à niveau les composants du client sans fil pour prise en charge du WPA2 (KB893357). Vous pouvez télécharger la mise à jour ici : <http://support.microsoft.com/default.aspx?scid=kb;en-us;893357>

IMPORTANT : Vous devez également vous assurer que toutes vos cartes/adaptateurs clients sans fil prennent en charge le WPA2, et que vous avez téléchargé et installé le pilote le plus récent. Un pilote mis à jour pour la plupart des cartes sans fil Belkin est disponible pour téléchargement à partir du site de l'assistance technique Belkin : www.belkin.com/networking.

Configuration WPA2-Personal (PSK)

1. À partir du menu déroulant « Security Mode [Mode de Sécurité] », sélectionnez « WPA/WPA2-PSK (PSK) ».
2. Sélectionnez « WPA2-Personal (PSK) » pour l'authentification.
3. À « Encryption Technique [Technique de chiffrement] », choisissez « AES ». Ce paramètre devra être identique à celui des clients que vous configurerez.
4. Entrez votre clé pré-partagée. Elle peut être composée de 8 à 63 caractères (lettres, chiffres ou symboles). Cette clé doit être utilisée pour tous les clients branchés au réseau. Par exemple, votre clé pré-partagée peut ressembler à : « Clé réseau Dupont ».

Wireless > Security > PSK

Security Mode: WPA/WPA2-Personal(PSK)

Authentication: WPA2-PSK

Encryption Technique: AES (Default is TKIP)

Pre-Shared Key (PSK): [Masked]

WPA-PSK/WPA2-PSK (no server): Wireless Protected Access with a Pre-Shared Key. The key is a password, in the form of a word, phrase or series of letters and numbers. The key must be between 8 and 63 characters long and can include spaces and symbols, or 64 Hex(0-F) only. Each client that connects to the network must use the same key (Pre-Shared Key). More Info

Clear Changes Apply Changes

5. Cliquez sur « Apply Changes [Enregistrer les modifications] » pour terminer. Tous les clients doivent maintenant être configurés avec ces paramètres.

Configuration des paramètres WPAw-Enterprise (RADIUS)

Si votre réseau utilise un serveur Radius pour distribuer les clés aux clients,

veuillez utiliser ce paramètre.

1. À partir du menu déroulant « Security Mode [Mode de Sécurité] », sélectionnez « WPA/WPA2—Enterprise (RADIUS) ».
2. Sélectionnez « WPA-RADIUS » pour l'authentification.
3. À « Encryption Technique [Technique de chiffrement] », choisissez « AES ». Ce paramètre devra être identique à celui des clients que vous configurerez.

Configuration manuelle du Routeur

- Entrez l'adresse IP de votre serveur Radius dans le champ « Radius server [Serveur Radius] ».
- Entrez la clé Radius dans le champ « Clé Radius ».
- Entrez l'intervalle de clé. L'intervalle de clé correspond au nombre de fois où les clés sont distribuées (en paquets).
- Cliquez sur « Apply Changes [Enregistrer les modifications] » pour terminer. Tous les clients doivent maintenant être configurés avec ces paramètres.

Wireless > Security > WPA

Security Mode: WPA/WPA2-Enterprise(RADIUS)

WPA (with Server) Advanced Setting - Wireless Protected Access using a server to distribute keys to the clients. This option requires that a Radius server is running on the network. More Info

Authentication: WPA2-RADIUS

Encryption Technique: AES (Default is TKIP)

Radius Server:

Radius Port: 1812

Radius Key:

Re-key Interval: 0 (seconds)

Clear Changes Apply Changes

IMPORTANT : Assurez-vous que vos ordinateurs sans fil sont mis à jour afin de prendre en charge le WPA2 et possèdent les réglages appropriés permettant une connexion au Routeur.

Configuration de votre adaptateur réseau pour utilisation de la fonction de sécurité

Remarque : Cette section vous informe sur la configuration de votre adaptateur réseau pour utilisation de la fonction de sécurité. Jusqu'à maintenant, vous avez configuré votre Routeur ou Point d'Accès Sans Fil afin qu'il(s) utilise(nt) le WPA, le WPA2 ou le WEP. Pour obtenir une connexion sans fil, tous les cartes/adaptateurs réseau sans fil doivent maintenant être configurés avec ces mêmes paramètres de sécurité.

Les Cartes Réseau Belkin G+ MIMO sont dotées d'un utilitaire réseau simple d'utilisation. Cliquez sur le nom du réseau sans fil (SSID) dans la liste des réseaux disponibles et entrez votre clé pré-partagée (PSK). Pour en savoir plus, consultez le manuel de l'utilisateur de votre carte réseau Belkin.

La plupart des ordinateurs peuvent également être configurés à l'aide de l'écran Propriétés réseau sans fil du Routeur, faisant partie intégrante du système d'exploitation Windows. Voici deux exemples :

Connexion de votre ordinateur à un réseau sans fil utilisant une clé WEP 64 ou 128 bits :

1. Cliquez deux fois sur cette icône pour afficher l'écran « Wireless Network [Réseau Sans Fil] ». Le bouton « Advanced [Avancé] » vous permet d'afficher et de configuration un plus grand nombre d'options de la carte sans fil.
2. Sous l'onglet « Wireless Network Properties [Propriétés Réseau sans fil] », sélectionnez un réseau dans la liste « Available networks [Réseaux disponibles] », puis cliquez sur « Configure [Configurer] ».
3. Sous « Data Encryption [Chiffrement de données] », sélectionnez « WEP ».
4. Assurez-vous que la case « The key is provided for me automatically [J'obtiens une clé automatiquement] » n'est pas cochée. Si vous utilisez cet ordinateur pour vous connecter à un réseau d'entreprise, prenez conseil auprès de votre administrateur réseau afin de savoir si cette case doit être cochée.
5. Entrez votre clé WEP dans la boîte « Network Key [Clé Réseau] ».

Important : Une clé WEP est une combinaison de chiffres et de lettres, compris entre A et F et entre 0 et 9. Pour le WEP sur 128 bits, vous devez entrer 26 caractères hexadécimaux. Pour le WEP sur 64 bits, vous devez entrer 10 caractères hexadécimaux. Cette clé réseau doit être identique à la clé que vous avez assignée à votre Routeur ou Point d'Accès Sans Fil.

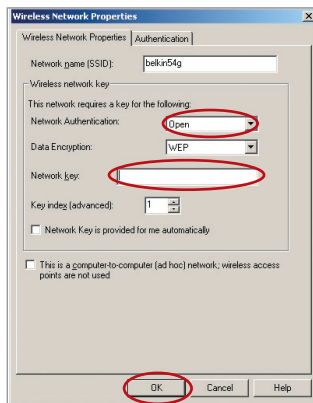

6. Cliquez « OK » pour enregistrer les paramètres.

Configuration manuelle du Routeur

Connexion de votre ordinateur à un réseau sans fil utilisant le WPA-PSK (sans serveur)

1. Cliquez deux fois sur cette icône pour afficher l'écran « Wireless Network [Réseau Sans Fil] ». Le bouton « Advanced [Avancé] » vous permet d'afficher et de configuration un plus grand nombre d'options de la carte sans fil.
2. Sous l'onglet « Wireless Network [Réseau sans fil] », sélectionnez un réseau dans la liste « Available networks [Réseaux disponibles] », puis cliquez sur « Configure [Configurer] ».
3. Sous « Network Authentication [Authentification Réseau] », choisissez « WPA-PSK (No server) [WPA-PSK (Sans serveur)] ».
4. Entrez votre clé WPA dans la boîte « Network Key [Clé Réseau] ».

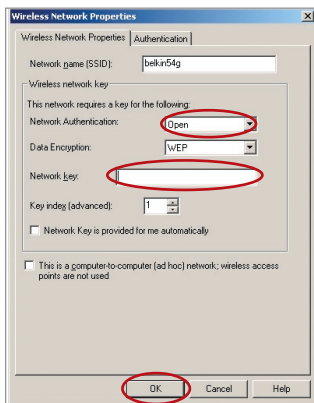

Important : Une clé WPA-PSK est une combinaison de chiffres et de lettres, compris entre A et F et entre 0 et 9. Pour le WPA-PSK, vous devez entrer de 8 à 63 caractères. Cette clé réseau doit être identique à la clé que vous avez assignée à votre Routeur ou Point d'Accès Sans Fil.

5. Cliquez « OK » pour enregistrer les paramètres.

Connexion de votre ordinateur à un réseau sans fil utilisant le WPA (avec serveur radius)

1. Cliquez deux fois sur cette icône pour afficher l'écran « Wireless Network [Réseau Sans Fil] ». Le bouton « Advanced [Avancé] » vous permet d'afficher et de configuration un plus grand nombre d'options de la carte sans fil.
2. Sous l'onglet « Wireless Network [Réseau sans fil] », sélectionnez un réseau dans la liste « Available networks [Réseaux disponibles] », puis cliquez sur « Configure [Configurer] ».
3. Sous « Network Authentication [Authentification Réseau] », choisissez « WPA ».
4. Sous l'onglet « Authentication [Authentification] », choisissez les paramètres spécifiés par l'administrateur de votre réseau.

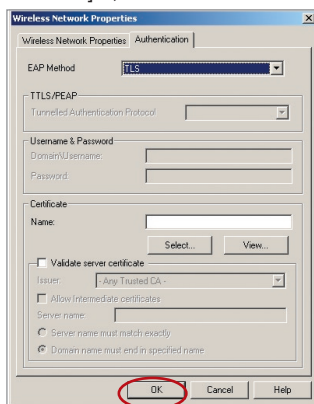

5. Cliquez « OK » pour enregistrer les paramètres.

Configuration du WPA/WPA2 pour cartes réseau sans fil pour ordinateurs de bureau ou portable (autres que Belkin)

Pour les Cartes réseau sans fil pour ordinateurs de bureau ou portable ne prenant pas en charge le WPA, une rustine de Microsoft, nommée « Windows XP Support Patch for Wireless Protected Access » est disponible pour téléchargement gratuit.

Prenez note : Cette rustine ne fonctionne qu'avec Windows XP. Les autres systèmes d'exploitation ne sont pas pris en charge pour le moment.

Configuration manuelle du Routeur

Important : Vous devrez en outre vous assurer que le fabricant de votre carte sans fil prend en charge le WPA/WP2 et que vous avez téléchargé et installé le pilote le plus récent, que vous trouverez sur leur site web.

Systèmes d'exploitation pris en charge :

- Windows XP Professionnel
- Windows XP Édition Familiale

Configuration de l'Utilitaire Réseau Sans Fil de Windows XP pour utilisation du WPA/WPA2-PSK

Afin d'utiliser le WPA-PSK, assurez-vous d'utiliser l'Utilitaire Réseau Sans Fil de Windows. Procédez comme suit :

1. Sous Windows XP, cliquez Démarrer > Panneau de Configuration > Connexions Réseaux et Internet.
2. Cliquez avec le bouton droit de la souris sur « Wireless Network Connection [Connexion Réseau Sans Fil] » et sélectionnez « Propriétés [Propriétés] ».
3. En cliquant avec le bouton droit de votre souris sur « Wireless Networks [Réseaux Sans Fil] », vous verrez une fenêtre s'afficher comme suit : Assurez-vous que la boîte « Use Windows to configure my wireless network settings [Utiliser Windows pour configurer mes paramètres réseau sans fil] » est cochée.

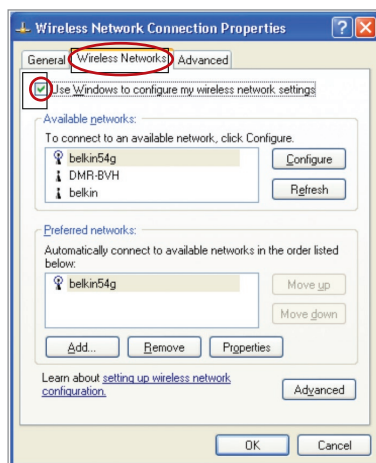
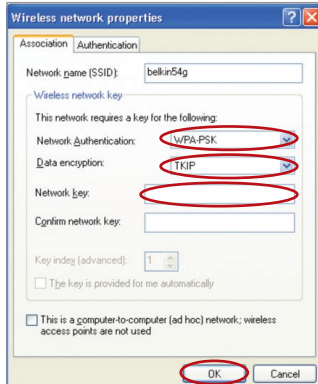

4. Sous l'onglet « Wireless Networks [Réseaux Sans Fil] », cliquez sur le bouton « Configure [Configurer] » et vous verrez une fenêtre s'afficher comme suit :

5. Pour l'utilisateur de réseau domestique ou de petite entreprise, sélectionnez « WPA-PSK » ou « WPA2-PSK » sous « Network Authentication [Authentification Réseau] ».

Remarque : Sélectionnez le WPA si vous utilisez cet ordinateur pour vous brancher à un réseau d'entreprise, qui à son tour prend en charge un serveur d'authentification tel que le serveur RADIUS. Renseignez-vous auprès de l'administrateur de votre réseau pour de plus amples informations.

Configuration manuelle ydu Routeur

1
2
3
4
5
6
7
8
9
10

section

- Sélectionnez « TKIP » ou « AES » sous « Data Encryption [Chiffrement de données] ». Ce paramètre devra être identique à ce lui que vous configurerez sur le Routeur.
- Entrez votre clé WEP dans la boîte « Network Key [Clé Réseau] ». **Important :**Entrez votre clé pré-partagée. Elle peut être composée de 8 à 63 caractères (lettres, chiffres ou symboles). Cette clé doit être utilisée pour tous les clients branchés au réseau.
- Cliquez « OK » pour enregistrer les paramètres.

Pont Sans Fil

Le pont sans fil ou système de distribution sans fil (Wireless Distribution System - WDS) est utilisé pour connecter des routeurs et des points d'accès sans fil dans le but d'étendre la portée d'un réseau.

Cliquez sur le menu déroulant en regard de « Bridge Mode [Mode de Pontage] » et choisissez parmi :

Désactivé :Désactiver le pontage sans fil (défaut)

Wireless > Wireless Bridge

This page allows you to configure wireless bridge features of the wireless LAN interface.

Click the Bridge Mode drop down menu and select either, 'Auto' to automatically scan for Access Points to connect to or, 'Manual' to configure the Access Points MAC Addresses manually. [More Info](#)

Note: In order for the Wireless Bridge to work, the Wireless Encryption must be the same as the router you intend to bridge with.

Bridge Mode:

Manuel :

Entrez manuellement une ou des adresse(s) MAC de points d'accès afin d'établir une passerelle.

Wireless > Wireless Bridge

This page allows you to configure wireless features of the wireless LAN interface.

Click the Bridge Mode drop down menu and select either, 'Auto' to automatically scan for Access Points to connect to or, 'Manual' to configure the Access Points MAC Addresses manually. [More Info](#)

Note: In order for the Wireless Bridge to work, the Wireless Encryption must be the same as the router you intend to bridge with.

Bridge Mode:

Remote Bridge MAC Address:

Configuration manuelle du Routeur

- 1 Les canaux sans fil doivent être identiques sur le Routeur et le Point d'accès.
- 2 Les paramètres de sécurité (WEP) doivent être identiques sur le Routeur et le Point d'accès.
- 3 Si le filtrage MAC est activé, assurez-vous d'ajouter la ou les adresse(s) MAC WLAN du Routeur/Point d'accès afin de permettre à ceux-ci de communiquer.
- 4 Si vous utilisez un réseau protégé par WPA, le SSID des deux Points d'accès doivent être identique.

Pare-feu

Votre Routeur est équipé d'un pare-feu qui sert à protéger le réseau d'une variété d'attaques de pirates informatiques, y compris :

- IP Spoofing
- Land Attack
- Ping of Death (PoD)
- Denial of Service (DoS)
- IP with zero length
- Smurf Attack
- TCP Null Scan
- SYN flood
- UDP flooding
- Tear Drop Attack
- ICMP defect
- RIP defect
- Fragment flooding

Le pare-feu masque en outre les ports réseau qui font fréquemment l'objet d'attaques. Ces ports sont invisibles, ce qui veut dire qu'ils n'existent pas pour un potentiel hacker. Vous pouvez désactiver la fonction de pare-feu au besoin. Toutefois, il est recommandé de que le pare-feu soit activé en tout temps. Désactiver le pare-feu ne rendra pas votre réseau totalement vulnérable aux attaques provenant des pirates informatiques, mais il est recommandé d'activer le pare-feu en tout temps.

Firewall >

Your Router is equipped with a firewall that will protect your network from a wide array of common hacker attacks including Ping of Death (PoD) and Denial of Service (DoS) attacks. You can turn the firewall function off if needed. Turning off the firewallprotection will not leave your network completely vulnerable to hacker attacks, but it is recommended that you turn the firewall on whenever possible.

Firewall Enable / Disable > Enable Disable

[Clear Changes](#) [Apply Changes](#)

Serveurs Virtuels

Les serveurs virtuels vous permettent d'acheminer, via le Routeur et vers votre réseau interne, les appels externes (Internet) de services tels qu'un serveur web (port 80), un serveur FTP (port 21) ou d'autres applications. Parce que vos ordinateurs internes sont protégés par le pare-feu, les machines provenant de l'Internet ne peuvent accéder à ceux-ci puisqu'ils sont invisibles. Si vous devez configurer la fonction de Serveur Virtuel pour une application particulière, vous devez contacter le fabricant de votre application et déterminer quels paramètres de ports sont nécessaires. Vous pouvez entrer l'information à propos des ports manuellement dans le Routeur.

Firewall > Virtual Servers

This function will allow you to route external (Internet) calls for services such as a web server (port 80), FTP server (port 21), or other applications through your Router to your internal network. More Info
Remaining number of entries that can be configured:32

Server Name:

Select a Service:

Custom Server:

Server IP Address:

External Port Start	External Port End	Protocol	Internal Port Start	Internal Port End
<input type="text"/>	<input type="text"/>	TCP	<input type="text"/>	<input type="text"/>
<input type="text"/>	<input type="text"/>	TCP	<input type="text"/>	<input type="text"/>
<input type="text"/>	<input type="text"/>	TCP	<input type="text"/>	<input type="text"/>
<input type="text"/>	<input type="text"/>	TCP	<input type="text"/>	<input type="text"/>
<input type="text"/>	<input type="text"/>	TCP	<input type="text"/>	<input type="text"/>

Choix d'une application

Vous pouvez choisir vos applications à

partir d'une liste d'applications courantes. Cliquez sur « Select a service [Choisir un service] » puis choisissez l'application dans la liste déroulante. Les paramètres seront transférés à la première rangée disponible. Cliquez sur « Add [Ajouter] » pour sauvegarder les paramètres de cette application.

Saisie manuelle des paramètres du serveur virtuel

Pour entrer les paramètres manuellement, cliquez sur « Custom Server [Serveur personnalisé] » et entrez un nom pour ce serveur. Entrez l'adresse IP du serveur dans l'espace fourni, pour la machine internet et le(s) port(s) à franchir. Choisissez le type de protocole (TCP ou UDP) et cliquez sur « Add [Ajouter] ».

L'ouverture des ports de votre pare-feu peut compromettre la sécurité de votre réseau. Vous pouvez rapidement activer ou désactiver cette fonction. Il est recommandé de désactiver cette fonction lorsque vous n'utilisez pas d'application spécifique.

Configuration manuelle du Routeur

Filtres d'IP des clients

Le Routeur peut être configuré de sorte à limiter l'accès de certains ordinateurs à Internet, au courrier électronique et autres fonctions réseaux, à des jours et des heures donnés.

Firewall > Client IP filters

The Router can be configured to restrict access to the Internet, email or other network services at specific days and times. [More Info](#)

Filter Name:	IP	Port (port or port:port)	Protocol:
Example	192 168 2 22	80:80	TCP/UDP

(1) (2) (3) (4)

Pour restreindre l'accès à un seul ordinateur, par exemple, entrez le nom du filtre dans le champ « Filter Name [Nom du filtre] » **(1)** et l'adresse IP de l'ordinateur à qui vous désirez restreindre l'accès dans le champ de l'adresse IP **(2)**. Ensuite, entrez « 80 » et « 80 » dans les champs « Port » **(3)**. Sélectionnez le protocole à partir du menu déroulant « Protocol [Protocole] » **(4)**. Cliquez sur « Apply Changes [Enregistrer les Modifications] ». L'ordinateur à l'adresse IP que vous avez spécifiée ne pourra dorénavant plus accéder à l'Internet.

Filtrage des adresses MAC

Le filtrage d'adresses MAC est une fonction de sécurité puissante qui vous permet de spécifier les ordinateurs autorisés à se connecter au réseau. Tout ordinateur non spécifié dans les paramètres du filtre et qui tente d'accéder au réseau se verra refuser l'accès. Lorsque vous activez cette fonction, vous devez entrer un nom pour l'utilisateur et l'adresse MAC de chaque client de votre réseau, pour permettre à chacun d'accéder au réseau. Ensuite, cliquez sur « Add [Ajouter] » pour enregistrer les paramètres.

Firewall > MAC Address Filtering

This feature lets you set up a list of allowed clients. When you enable this feature, you must enter the MAC address of each client on your network to allow network access to each. [More Info](#)

User Name:

MAC Address: : : : : : (Valid MAC address format: HH:HH:HH:HH:HH:HH)

DMZ (zone démilitarisée)

Si un de vos PC clients ne peut exécuter une application Internet convenablement parce qu'il se trouve derrière un pare-feu, vous pouvez modifier les restrictions en permettant l'accès à internet bidirectionnel. Cette opération peut s'avérer nécessaire si la traduction d'adresse réseau (NAT) empêche le bon fonctionnement d'applications telles que les jeux ou les vidéoconférences. Servez-vous de cette fonction au besoin. **L'ordinateur placé dans la zone DMZ ne sera pas protégé contre les attaques provenant de hackers.**

Firewall > DMZ

DMZ

The DMZ feature allows you to specify one computer on your network to be placed outside of the NAT firewall. This may be necessary if the NAT feature is causing problems with an application such as a game or video conferencing application. Use this feature on a temporary basis. The computer in the DMZ is not protected from hacker attacks. To put a computer in the DMZ, enter the last digit of its IP address in the field below and select "Enable". Click "Apply Changes" for the change to take effect. [More Info](#)

IP Address of Virtual DMZ Host >

	Static IP	Private IP		
1.	0.0.0.0	192	168	2

Pour placer un ordinateur dans la zone DMZ, entrez son adresse IP de réseau local dans le champ de saisie d'IP privée, et cliquez sur « Apply Changes [Enregistrer les Modifications] » pour que celles-ci soient prises en compte.

Blocage du ping ICMP

Les pirates informatiques utilisent une technique appelée Pinging pour dénicher sur Internet leurs victimes potentielles. En faisant un ping vers une adresse IP particulière et en recevant une réponse de la part de celle-ci, un pirate informatique peut décider de s'intéresser à ce qui se trouve derrière cette adresse. Le Routeur peut être défini de façon à ne pas répondre à un ping ICMP provenant de l'extérieur. Ceci rehausse le niveau de sécurité de votre Routeur.

Pour désactiver la réponse au ping, sélectionnez « Block ICMP Ping [Bloquer le ping ICMP] » **[1]**, puis cliquez sur « Apply Changes [Enregistrer les modifications] ». Le Routeur ne répondra pas aux pings ICMP.

Firewall > WAN Ping Blocking

ADVANCE FEATURE! You can configure the Router not to respond to an ICMP Ping (ping to WAN port).

This offers a heightened level of security. [More Info](#)

Block ICMP Ping

Configuration manuelle du Routeur

Utilitaires

L'écran Utilitaires vous permet de gérer plusieurs paramètres du Routeur et accomplir certaines tâches administratives.

Utilities >

This screen lets you manage different parameters of the Router and perform certain administrative functions.

- **Reset Router**
Sometimes it may be necessary to Reset or Reboot the router if it begins working improperly. Resetting or Rebooting the Router will not delete any of your configuration settings.
- **Restore Factory Default**
Using this option will restore all of the settings in the Router to the factory (default) settings. It is recommended that you backup your settings before you restore all of the defaults.
- **Save/Backup Settings**
You can save your current configuration by using this feature. Saving your configuration will allow you to restore it later if your settings are lost or changed. It is recommended that you backup your current configuration before performing a firmware update.
- **Restore Previous Configuration**
This option will allow you to restore a previously saved configuration.
- **Firmware Update**
From time to time, Belkin may release new versions of the Router's firmware. Firmware updates contain feature improvements and fixes to problems that may have existed.
- **System Settings**
The System Settings page is where you can enter a new administrator password, set the time zone, enable remote management and turn on and off the NAT function of the Router.

Redémarrer le Routeur

Il peut parfois être utile de redémarrer le Routeur lorsque celui-ci fonctionne de façon incongrue. Le redémarrage ou le réamorçage du Routeur ne supprimera AUCUN de vos paramètres de configuration.

Utilities > Restart Router

Sometimes it may be necessary to Reset or Reboot the router if it begins working improperly. Restarting or Rebooting the Router will not delete any of your configuration settings. Click the "Restart Router" button below to Restart the Router.

Restart Router

Redémarrer le Routeur pour rétablir le fonctionnement normal

1. Cliquez sur le bouton « Restart Router [Redémarrer le Routeur] ».
2. Le message suivant apparaît. Cliquez sur « OK » pour redémarrer le Routeur.

Rétablir les Paramètres par Défaut du Constructeur

Cette option rétablira les paramètres du Routeur vers les paramètres par défaut du fabricant. Nous vous recommandons de faire une copie de sauvegarde de vos paramètres avant de rétablir la configuration par défaut.

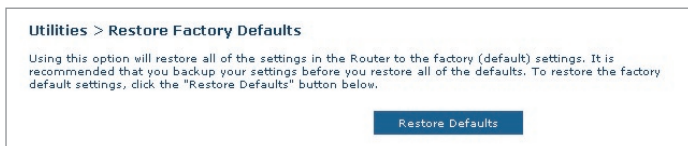

1. Cliquez sur le bouton « Restore Defaults [Rétablir les Paramètres] ».
2. Le message suivant apparaît. Cliquez sur « OK » pour rétablir les paramètres par défaut du fabricant.

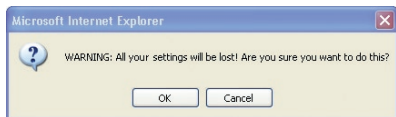

Enregistrer/Sauvegarder les paramètres actuels

Vous pouvez sauvegarder votre configuration actuelle grâce à cette fonction. Cela vous permettra de la rétablir plus tard si vous perdez les paramètres ou s'ils sont modifiés. Nous vous recommandons de faire une copie de vos paramètres avant de mettre à jour le micrologiciel.

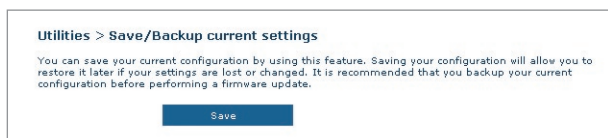

1. Cliquez « Save [Enregistrer] ». La fenêtre « File Download [Téléchargement de fichier] » apparaît. Cliquez sur « Save [Enregistrer] ».

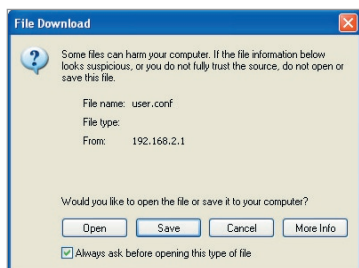

2. Une nouvelle fenêtre s'ouvrira pour vous permettre de choisir l'endroit où se trouve le fichier de configuration. Sélectionnez un emplacement. Vous pouvez donner n'importe quel nom à votre fichier, mais assurez-vous de pouvoir le retrouver plus tard. Lorsque vous avez choisi l'emplacement et le nom du fichier, cliquez sur « Save [Enregistrer] ».

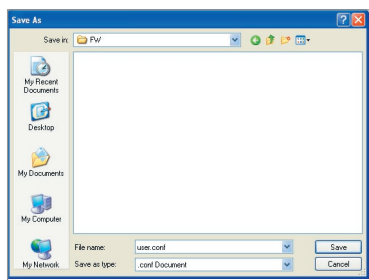

3. Lorsque la sauvegarde est terminée, vous verrez la fenêtre ci-dessous. Cliquez sur « Close [Fermer] ».

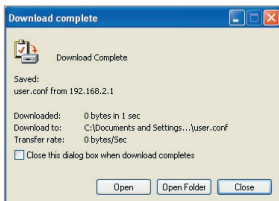

Votre configuration est maintenant sauvegardée.

Rétablir les Paramètres Précédents

Cette option vous permet de rétablir une configuration sauvegardée préalablement.

1. Cliquez « Browse [Parcourir] ». Une nouvelle fenêtre s'ouvrira pour vous permettre de choisir l'endroit où se trouve le fichier de configuration. Tous les fichiers de configuration se terminent par l'extension « .conf ». Localisez le fichier de configuration désiré et double-cliquez sur celui-ci.

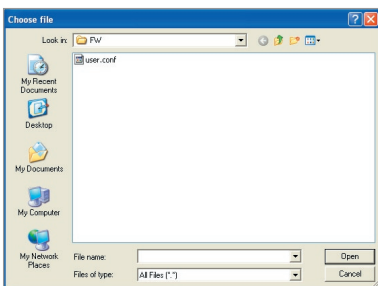

2. Cliquez sur « Open [Ouvrir] ».

Configuration manuelle du Routeur

Mise à jour du micrologiciel

De temps à autre, Belkin peut lancer une nouvelle version du micrologiciel du Routeur. Ces mises à jour peuvent contenir des améliorations et des solutions aux problèmes existants. Lorsque Belkin lance un nouveau micrologiciel, vous pouvez le télécharger à partir du site de mises à jours de Belkin, et mettre à jour votre micrologiciel avec la toute dernière version.

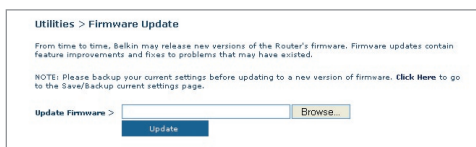

Mise à jour du micrologiciel du Routeur

1. À la page de mise à jour du micrologiciel, cliquez sur « Browse [Parcourir] ». Une nouvelle fenêtre s'ouvrira pour vous permettre de choisir l'endroit où se trouve le fichier de mise à jour du micrologiciel.

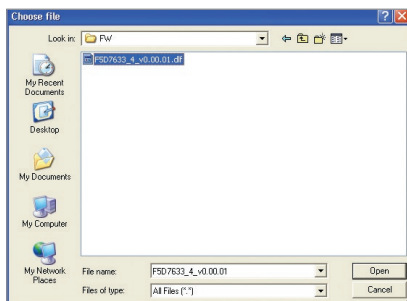

2. Parcourez afin de localiser le fichier que vous venez de télécharger. Sélectionnez le fichier en double-cliquant sur le nom du fichier.
3. Cliquez sur « Update [Mettre à jour] » afin de mettre à jour le micrologiciel avec la nouvelle version.

Paramètres du Système

À la page des Paramètres du Système, vous pouvez entrer un nouveau mot de passe administrateur, régler le fuseau horaire, activer la gestion à distance, et activer/désactiver la fonction de NAT du Routeur.

Entrer ou modifier le mot de passe administrateur

Le Routeur est livré SANS mot de passe défini. Si par souci de sécurité vous désirez ajouter un mot de passe, vous pouvez le configurer ici. Écrivez votre mot de passe et conservez-le dans un endroit sûr, puisque vous en aurez besoin plus tard pour vous connecter au Routeur. Nous recommandons aussi l'ajout d'un mot de passe si vous prévoyez utiliser la fonction de gestion à distance du Routeur.

Modification du délai de temporisation de la connexion

L'option de temporisation de la connexion vous permet de déterminer une plage horaire pendant laquelle vous pouvez être connecté à l'interface de configuration avancée du Routeur. La temporisation débute lorsqu'il n'y a plus d'activité. Par exemple, vous avez apporté des modifications au niveau de l'interface de configuration évoluée, puis vous avez quitté l'ordinateur sans cliquer sur « Logout [Déconnexion] ». En prenant pour exemple un temporisateur paramétré à 10 minutes, votre connexion prendra fin 10 minutes après votre départ. Vous devrez donc vous connecter à nouveau au Routeur pour apporter d'autres modifications. L'option de temporisation de la connexion sert à des fins de sécurité, et le paramètre par défaut est 10 minutes.

Remarque : Un seul ordinateur à la fois peut être connecté à l'interface de configuration avancée du Routeur.

Configuration manuelle du Routeur

Définition d'un fuseau horaire

Le Routeur harmonise le temps en se connectant à un serveur SNTP (Simple Network Time Protocol). Ceci lui permet de synchroniser l'horloge du système avec l'Internet planétaire. L'horloge ainsi synchronisée est utilisée par le routeur pour garder un journal de connexions et pour contrôler le filtrage des clients.

Sélectionnez le serveur temporel NTP et votre fuseau horaire, puis cliquez sur « Apply Changes [Enregistrer les modifications] ». L'horloge du système peut ne pas être mise à jour immédiatement. Laissez au minimum 15 minutes au Routeur pour contacter les serveurs horaires sur Internet et obtenir une réponse. Vous ne pouvez pas modifier l'horloge vous-même.

Time: Zone Info
(Automatically adjust Daylight Saving) Tuesday, October 26, 2004, 11:48:39 AM

Automatically synchronize with Internet time servers

First NTP time server: 129.132.2.21 - Europe

Second NTP time server: 130.149.17.8 - Europe

Time zone offset: (GMT) Greenwich Mean Time: Dublin, Edinburgh, Lisbon, London

Apply Changes

Activer la gestion à distance

Avant d'activer cette fonctionnalité évoluée de votre Routeur Belkin,

ASSUREZ-VOUS D'AVOIR DÉFINI VOTRE MOT DE PASSE

ADMINISTRATEUR. La gestion à distance vous permet d'apporter des changements aux paramètres de votre Routeur, où que vous soyez grâce à l'Internet.

Cliquez sur le bouton « Change Settings [Modifier les paramètres] » pour faire apparaître la page « Remote Management [Gestion à distance] ».

Il existe deux méthodes de gestion à distance du Routeur. La première consiste à accéder au Routeur depuis un endroit quelconque d'Internet en sélectionnant « Any IP address can remotely manage the Router [Toute adresse IP peut gérer le Routeur à distance] ». Lorsque vous aurez entré votre adresse IP WAN depuis un ordinateur sur Internet, un écran de connexion apparaîtra. Vous devrez y entrer le mot de passe du Routeur.

La seconde méthode consiste à autoriser une seule adresse IP spécifique à gérer le Routeur à distance. Cette méthode est la plus sécuritaire, mais la moins pratique. Pour y avoir recours, entrez l'adresse IP autorisée à accéder au Routeur dans le champ fourni à cet effet, puis sélectionnez « Only this IP address can remotely manage the Router [Seule cette adresse IP est autorisée à gérer le Routeur à distance] ». Avant d'activer cette fonction, il est **FORTEMENT RECOMMANDÉ** d'entrer un mot de passe administrateur. Si vous laissez le mot de passe vide, vous autorisez potentiellement des intrusions sur le Routeur.

Cliquez sur le bouton « Apply Changes [Enregistrer les modifications] » pour enregistrer les paramètres.

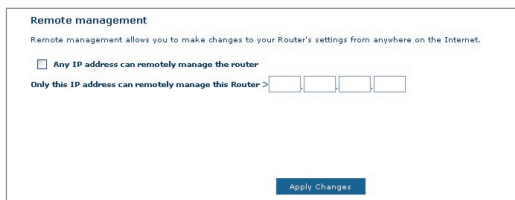

Activer/Désactiver l'UPnP

L'UPnP (Universal Plug-and-Play) est une fonction avancée unique à votre Routeur. C'est une technologie qui offre un fonctionnement transparent de la messagerie vocale et vidéo, des jeux, et d'autres applications compatibles avec l'UPnP. Certaines applications nécessitent que le pare-feu du Routeur soit configuré selon certains paramètres pour fonctionner adéquatement. Pour ce faire, vous devez habituellement ouvrir des ports TCP et UDP, et parfois même configurer des ports de déclenchement. Une application qui est compatible avec l'UPnP possède la capacité de communiquer avec le Routeur, lui indiquant la façon dont le pare-feu doit être configuré. Le routeur est livré avec la fonction UPnP désactivée. Si vous utilisez une application qui est compatible avec l'UPnP, et si vous désirez bénéficier des avantages de l'UPnP, vous pouvez activer la fonction UPnP.

Cliquez sur le bouton « Change Settings [Modifier les paramètres] » pour faire apparaître la page « UPnP Setting [Paramètre UPnP] ». Sélectionnez ensuite « On [Activé] » à « Enable UPnP [Activer l'UPnP] ». Cliquez sur le bouton « Apply Changes [Enregistrer les modifications] » pour enregistrer les paramètres.

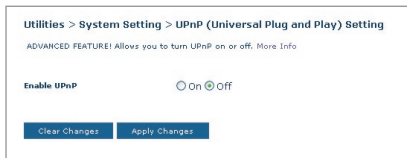

Dépannage

Problème :

Le témoin ADSL est éteint.

Solution :

1. Vérifiez la connexion entre le Routeur et la ligne ADSL. Assurez-vous que le câble réseau provenant de la ligne ADSL est branché au port « ADSL » du Routeur.
2. Assurez-vous que le courant arrive au Routeur. Le témoin d'alimentation  à l'avant du Routeur doit être allumé.

Problème :

Le témoin Internet est éteint.

Solution :

1. Assurez-vous que le câble réseau provenant de la ligne ADSL est branché au port « ADSL » du Routeur  et que le témoin ADSL est allumé.
2. Assurez-vous que vous avez entré les paramètres de VPI/VCI, de nom d'utilisateur et de mot de passe fournis par votre FAI.

Problème :

Ma connexion est de type « Adresse IP fixe ». Je n'arrive pas à me connecter sans fil à Internet.

Solution :

Puisque vous utilisez une adresse IP fixe, votre FAI doit vous attribuer l'adresse IP, l'adresse de masque de sous-réseau ainsi que l'adresse de la passerelle. Au lieu d'utiliser l'Assistant, allez à « Connection Type [Type de connexion] » et sélectionnez votre type de connexion. Cliquez « Next [Suivant] », sélectionnez « Static IP [IP fixe] », et entrez votre adresse IP, votre masque de sous-réseau et votre passerelle par défaut.

Problème :

J'ai oublié / j'ai perdu mon mot de passe.

Solution :

Appuyez sur le bouton de réinitialisation (à l'arrière du Routeur) et maintenez-le enfoncé pendant 10 secondes afin de rétablir les paramètres par défaut du fabricant.

Problème :

Mon PC sans fil n'arrive pas à se connecter au Routeur.

Solution :**Problème :**

Ma connexion au réseau sans fil est souvent interrompue.

Solution :

1. Assurez-vous que PC sans fil possède le même SSID que le Routeur, et que les paramètres de sécurité (WPA et WEP) sont identiques sur chaque client et sur le Routeur.
2. Assurez-vous que la distance entre le Routeur et le PC sans fil n'est pas trop grande.

1. Déplacez votre PC sans fil plus près de votre Routeur, afin d'obtenir un meilleur signal.
2. Il y a peut-être beaucoup d'interférences, causées peut-être par un four à micro-ondes ou un téléphone sans fil 2,4 GHz. Déplacez le Routeur ou utilisez un canal différent.

Problème :

Je n'arrive pas à me connecter sans fil à Internet.

Solution :

Si vous n'arrivez pas à vous connecter à l'Internet à partir d'un ordinateur sans fil, veuillez vérifier les points suivants :

1. Observez les témoins sur votre Routeur. Si vous utilisez un Routeur Belkin, es témoins devraient ressembler à f ceci :
 - Le témoin d'alimentation doit être allumé.
 - Le témoin « DSL » doit être allumé, et ne doit pas clignoter.
 - Le témoin « Internet » doit être allumé ou clignoter.
2. Lancez le logiciel de l'utilitaire sans fil en cliquant sur l'icône dans la barre de tâches, à l'angle inférieur droit de l'écran. Si vous utilisez une carte réseau sans fil Belkin, l'icône ressemble à ceci.  L'icône peut être rouge ou verte.
3. L'allure générale de la fenêtre qui s'ouvre dépend du modèle de la carte réseau que vous possédez. Toutefois, n'importe quel utilitaire doit posséder une liste de « Available Networks [Réseaux Disponibles] »,— les réseaux auxquels elle peut se connecter.

Est-ce que le nom de votre réseau apparaît dans la liste des réseaux disponibles ?

Oui, le nom de mon réseau apparaît – allez à la section intitulée « Je ne peux me connecter sans fil à l'Internet mais mon réseau apparaît dans la liste ».

Non, le nom de mon réseau n'apparaît pas - allez à la section intitulée « Je ne peux me connecter sans fil à l'Internet et mon réseau n'apparaît pas dans la liste ».

Problème :

Je ne peux me connecter sans fil à l'Internet mais mon réseau apparaît dans la liste.

Solution :

Si le nom de réseau apparaît dans la liste des réseaux disponibles, veuillez suivre les étapes suivantes afin de vous connecter sans fil :

1. Cliquez sur le nom de réseau valide dans la liste des réseaux disponibles.
2. Si le réseau est sécurisé (chiffrement), vous devrez entrer la clé réseau. Pour plus d'informations sur la sécurité, rendez vous à la page intitulée « Modification des paramètres de sécurité sans fil ».
3. Dans les secondes qui suivent, l'icône de la barre de tâches, à l'angle inférieur droit de l'écran, tournera au vert, indiquant une connexion au réseau.

Problème :

Je ne peux me connecter sans fil à l'Internet et mon réseau n'apparaît pas dans la liste.

Solution

Si le nom de votre réseau n'apparaît pas dans la liste des réseaux disponibles dans l'utilitaire, veuillez vérifier les points suivants :

1. Déplacez l'ordinateur, autant que possible, afin qu'il soit situé de 1,5 à 3 mètres du Routeur. Fermez l'utilitaire de réseau sans fil, et rouvrez-le. Si le nom de votre réseau sans fil apparaît maintenant dans la liste des réseaux disponibles, il se peut que

votre problème soit dû à la portée ou à une interférence. Veuillez consulter l'Appendice B à propos des « Facteurs à considérer pour le choix de l'emplacement et l'installation ».

2. À l'aide d'un ordinateur connecté au Routeur sans fil ou au point d'accès via un câble réseau (et non pas sans fil), assurez-vous que la « Broadcast SSID [Diffusion du SSID] » est activée. Ce paramètre se trouve dans l'onglet de configuration du Canal et du SSID du routeur sans fil.

Si vous ne pouvez toujours pas accéder à l'Internet après avoir vérifié les points précédents, veuillez contacter l'assistance technique de Belkin.

Problème :

Mon réseau sans fil ne fonctionne pas toujours.

Le transfert de données est parfois très lent.

La force du signal est faible.

J'éprouve des difficultés à établir/maintenir une connexion de type VPN (Virtual Private Network).

Solution :

La technologie sans fil est basée sur des ondes radio. Ceci implique que les performances et le débit de transfert entre les appareils diminuent lorsque ceux-ci sont éloignés les uns des autres. D'autres facteurs peuvent engendrer une dégradation du signal : le métal en est généralement responsable. Des obstacles tels des murs et des appareils métalliques peuvent aussi affecter la qualité du signal. Ainsi, à l'intérieur, la portée de vos appareils sans fil va de 30 à 60 mètres. Prenez note que la vitesse de connexion diminue également si vous vous éloignez du Routeur sans fil ou du point d'accès.

Afin de déterminer si vos problèmes de connexion sans fil sont dus à la portée, déplacez temporairement votre ordinateur dans un rayon d'environ 1,5 à 3 mètres de votre Routeur.

Modification du canal sans fil - Selon le trafic de données et les interférences au niveau local, passer à un autre canal peut améliorer la performance de votre réseau. Le canal par défaut de votre Routeur est 11. Vous pouvez choisir à partir de plusieurs autres canaux, dépendamment de votre région. Consultez la page 37 - « Modification du canal sans fil » pour de plus amples informations concernant le choix du canal.

1

2

3

4

5

6

7

8

9

10

Limiter le débit de données sans fil - Limiter le débit de données sans fil peut améliorer la portée sans fil maximale et la stabilité de la connexion. La plupart des cartes sans fil sont en mesure de limiter le débit de transmission. Pour modifier cette propriété, allez au Panneau de Configuration de Windows, ouvrez les Connexions Réseau et double-cliquez sur la connexion sans fil de votre carte. Dans la boîte de dialogue Propriétés, sélectionnez le bouton « Configure [Configurer] » à partir de l'onglet « Général ». (Les utilisateurs de Windows 98SE devront sélectionner la carte sans fil à partir de la liste, et cliquer ensuite sur Propriétés.) Choisissez ensuite l'onglet « Advanced [Avancé] » et sélectionnez la propriété « Rate [Débit] ». Les cartes clients sans fil sont habituellement configurées de façon à ajuster automatiquement le débit de transmission. Toutefois, ceci peut mener à des déconnexions périodiques lorsque le signal sans fil est trop faible. De façon générale, les débits de transmission plus lents sont plus stables. Faites des expériences avec différents débits de transmission jusqu'à ce que vous trouviez celui qui convient à votre environnement. Veuillez noter que chaque débit de transmission est acceptable pour naviguer sur Internet. Pour de plus amples informations, consultez le manuel de l'utilisateur de votre carte sans fil.

Problème :

J'éprouve des difficultés dans la configuration du Wired Equivalent Privacy (WEP) sur mon Routeur ou mon Point d'Accès Belkin.

Solution

1. Connectez-vous à votre Routeur ou votre Point d'Accès Sans Fil.
2. Ouvrez votre navigateur web et entrez l'adresse IP du Routeur ou du Point d'Accès Sans Fil. (L'adresse par défaut du Routeur est 192.168.2.1 et celle du Point d'Accès est 192.168.2.254.) Appuyez sur le bouton « Login [Connexion] », situé au coin supérieur droit du clavier, pour vous connecter au Routeur. Un message vous demande d'entrer votre mot de passe. Si vous n'avez pas encore créé un mot de passe personnalisé, laissez ce champ vide et cliquez sur « Submit [Envoyer] ».
3. Cliquez sur l'onglet « Wireless [Sans Fil] » à la gauche de votre écran. Cliquez sur l'onglet « Encryption [chiffrement] » ou « Security [Sécurité] » pour accéder à la page des paramètres de sécurité.
4. Sélectionnez « WEP 128 bits » dans le menu déroulant.
5. Après avoir sélectionné le mode de chiffrement WEP, vous pouvez entrer votre clé hexadécimale WEP manuellement ou vous pouvez entrer une phrase de passe dans le champ « Passphrase [Phrase de passe] » et cliquer sur « Generate [Générer] » pour créer la clé WEP à

partir de la phrase de passe. Cliquez sur « Apply Changes [Enregistrer les modifications] » pour terminer. Tous les clients doivent maintenant être configurés avec ces paramètres. Une clé hexadécimale est une combinaison de chiffres et de lettres, compris entre A et F et entre 0 et 9. Pour le WEP 128 bits, vous devez entrer 26 caractères hexadécimaux.

Par exemple :

C3 03 0F AF 4B B2 C3 D4 4B C3 D4 E7 E4 = clé 128 bits

6. Cliquez sur « Apply Changes [Enregistrer les modifications] » pour terminer. Le chiffrement de votre Routeur sans fil est maintenant configuré. Chaque ordinateur de votre réseau sans fil devra maintenant être configuré avec les mêmes paramètres de sécurité.

AVERTISSEMENT : Si vous configurez le Routeur Sans Fil ou le Point d'Accès à partir d'un ordinateur doté d'un client sans fil, vous devez vous assurer que la sécurité est ACTIVÉE pour ce client sans fil. Sinon, vous perdez votre connexion sans fil.

Remarque aux utilisateurs de Mac : Les produits AirPort® d'Apple ne prennent en charge que le chiffrement sur 64 bits. Les produits Apple AirPort 2 prennent en charge le chiffrement sur 64 bits ou 128 bits. Veuillez vérifier la version de votre produit Apple Airport. Si vous ne parvenez pas à configurer le réseau avec le chiffrement sur 128 bits, essayez sur 64 bits.

Problème :

J'éprouve des difficultés dans la configuration du Wired Equivalent Privacy (WEP) sur ma carte réseau.

Solution :

Votre Carte Réseau doit utiliser la même clé que votre Routeur ou Point d'Accès Sans Fil. Par exemple, si votre Routeur Sans Fil ou Point d'Accès utilise la clé 00112233445566778899AABBCC, votre carte réseau doit être paramétrée de façon à utiliser cette même clé.

1. Cliquez deux fois sur cette icône pour afficher l'écran « Wireless Network [Réseau Sans Fil] ». Le bouton « Advanced [Avancé] » vous permet d'afficher et de configurer un plus grand nombre d'options de la carte.
2. Le bouton « Advanced [Avancé] » vous permet d'afficher et de configurer un plus grand nombre d'options de la carte.
3. Ensuite, l'utilitaire LAN Sans Fil de Belkin apparaît. Cet Utilitaire vous permet d'accéder à toutes les fonctions avancées de votre carte réseau sans fil Belkin.
4. Sous l'onglet « Wireless Network Properties [Propriétés Réseau sans fil] », sélectionnez un réseau dans la liste « Available networks [Réseaux disponibles] », puis cliquez sur « Properties [Propriétés] ».

1

2

3

4

5

6

7

8

9

10

5. Sous « Data Encryption [Chiffrement de données] », sélectionnez « WEP ».
6. Assurez-vous que la case « The key is provided for me automatically [J'obtiens une clé automatiquement] » n'est pas cochée. Si vous utilisez cet ordinateur pour vous connecter à un réseau d'entreprise, prenez conseil auprès de votre administrateur réseau afin de savoir si cette case doit être cochée.
7. Entrez votre clé WEP dans la boîte « Network Key [Clé Réseau] ».
Important : Une clé WEP est une combinaison de chiffres et de lettres, compris entre A et F et entre 0 et 9. Pour le WEP sur 128 bits, vous devez entrer 26 clés hexadécimales. Cette clé réseau doit être identique à la clé que vous avez assignée à votre Routeur ou Point d'Accès Sans Fil.
Par exemple : **C3 03 0F AF 4B B2 C3 D4 4B C3 D4 E7 E4** = clé 128 bits
8. Cliquez sur « OK » et sur « Apply Changes [Enregistrer les Modifications] » pour enregistrer les paramètres.

Si vous utilisez une carte réseau sans fil **AUTRE** qu'une carte Belkin, consultez le manuel de l'utilisateur de votre carte sans fil.

Problème :

Est-ce que les produits Belkin prennent en charge le WPA ?

Solution

Remarque : Pour utiliser la sécurité par WPA, votre client doit être mis à jour avec les logiciels et les pilotes qui le prennent en charge. Au moment de mettre ce manuel sous presse, une rustine de sécurité est disponible pour téléchargement gratuit, auprès de Microsoft. Cette rustine ne fonctionne qu'avec Windows XP.

Vous pouvez télécharger la rustine ici :

<http://www.microsoft.com/downloads/details.aspx?FamilyID=009d8425-ce2b-47a4-abec-274845dc9e91&displaylang=en>

Vous devrez en outre télécharger le plus récent pilote pour votre Carte réseau sans fil 802.11g pour ordinateur de bureau ou portable de Belkin, que vous trouverez sur le site de l'assistance technique de Belkin. Les autres systèmes d'exploitation ne sont pas pris en charge pour le moment. La rustine de Microsoft ne prend en charge que les dispositifs avec pilotes compatibles WPA, tels que les produits 802.11g de Belkin.

Téléchargez le plus récent pilote à :

<http://web.belkin.com/support/networkingsupport.asp>.

La prise en charge WPA est installée automatiquement lorsque vous installez le Service Pack 2 de Windows XP. Pour plus d'informations : <http://support.microsoft.com>

Problème :

J'éprouve des difficultés dans la configuration du Wi-Fi Protected Access (WPA) sur mon Routeur ou mon Point d'Accès Sans Fil Belkin, pour mon réseau domestique.

Solution :

1. À partir du menu déroulant « Security Mode [Mode de Sécurité] », sélectionnez « WPA-PSK (no server) [sans serveur] ».
2. À « Encryption Technique [Technique de chiffrement] », choisissez « TKIP » ou « AES ». Ce paramètre devra être identique à celui des clients que vous configurerez.
3. Entrez votre clé pré-partagée. Elle peut être composée de 8 à 63 caractères (lettres, chiffres, symboles ou espaces). Cette clé doit être utilisée pour tous les clients branchés au réseau. Par exemple, votre clé pré-partagée peut ressembler à : « Clé réseau de la famille Dupont ».
4. Cliquez sur « Apply Changes [Enregistrer les modifications] » pour terminer. Tous les clients doivent maintenant être configurés avec ces paramètres.

Problème :

J'éprouve des difficultés dans la configuration du Wi-Fi Protected Access (WPA) sur mon Routeur ou mon Point d'Accès Sans Fil Belkin, pour mon réseau d'entreprise.

Solution :

Si votre réseau utilise un serveur Radius pour distribuer les clés aux clients, veuillez utiliser ce paramètre. Ce système se retrouve surtout en entreprise.

1. À partir du menu déroulant « Security Mode [Mode de Sécurité] », sélectionnez « WPA-PSK (no server) [sans serveur] ».
2. À « Encryption Technique [Technique de chiffrement] », choisissez « TKIP » ou « AES ». Ce paramètre devra être identique à celui des clients que vous configurerez.
3. Entrez l'adresse IP de votre serveur Radius dans le champ « Radius server [Serveur Radius] ».
4. Entrez la clé Radius dans le champ « Clé Radius ».
5. Entrez l'intervalle de clé. L'intervalle de clé correspond au nombre de fois où les clés sont distribuées (en paquets).
6. Cliquez sur « Apply Changes [Enregistrer les modifications] » pour terminer. Tous les clients doivent maintenant être configurés avec ces paramètres.

Problème :

J'éprouve des difficultés dans la configuration du Wi-Fi Protected Access (WPA) sur ma Carte Réseau Sans Fil Belkin, pour mon réseau domestique.

Solution :

Les clients doivent utiliser la même clé que le Routeur ou le Point d'Accès Sans Fil. Par exemple, si le Routeur ou le Point d'Accès Sans Fil est configuré avec la clé « Clé réseau de la famille Dupont », tous les clients doivent utiliser cette même clé.

1. Cliquez deux fois sur cette icône pour afficher l'écran « Wireless Network [Réseau Sans Fil] ». Le bouton « Advanced [Avancé] » vous permet d'afficher et de configurer un plus grand nombre d'options de la carte.
2. Le bouton « Advanced [Avancé] » vous permet d'afficher et de configurer un plus grand nombre d'options de la carte.
3. Ensuite, l'utilitaire LAN Sans Fil de Belkin apparaît. Cet Utilitaire vous permet d'accéder à toutes les fonctions avancées de votre carte réseau sans fil Belkin.
4. Sous l'onglet « Wireless Network Properties [Propriétés Réseau sans fil] », sélectionnez un réseau dans la liste « Available networks [Réseaux disponibles] », puis cliquez sur « Properties [Propriétés] ».
5. Sous « Network Authentication [Authentification Réseau] », choisissez « WPA-PSK (No server) [WPA-PSK (Sans serveur)] ».
6. Entrez votre clé WEP dans la boîte « Network Key [Clé Réseau] ».

Important : Une clé WPA-PSK est une combinaison de chiffres et de lettres, compris entre A et F et entre 0 et 9. Pour le WPA-PSK, vous devez entrer de 8 à 63 caractères. Cette clé réseau doit être identique à la clé que vous avez assignée à votre Routeur ou Point d'Accès Sans Fil.

7. Cliquez sur « OK » et sur « Apply [Appliquer] » pour enregistrer les paramètres.

Problème :

J'éprouve des difficultés dans la configuration du Wi-Fi Protected Access (WPA) sur ma Carte Réseau Sans Fil Belkin, pour mon réseau d'entreprise.

Solution :

1. Cliquez deux fois sur cette icône pour afficher l'écran « Wireless Network [Réseau Sans Fil] ». Le bouton « Advanced [Avancé] » vous permet

- d'afficher et de configuration un plus grand nombre d'options de la carte.
2. Le bouton « Advanced [Avancé] » vous permet d'afficher et de configuration un plus grand nombre d'options de la carte.
3. Ensuite, l'utilitaire LAN Sans Fil de Belkin apparaît. Cet Utilitaire vous permet d'accéder à toutes les fonctions avancées de votre carte réseau sans fil Belkin.
4. Sous l'onglet « Wireless Network Properties [Propriétés Réseau sans fil] », sélectionnez un réseau dans la liste « Available networks [Réseaux disponibles] », puis cliquez sur « Properties [Propriétés] ».
5. Sous « Network Authentication [Authentification Réseau] », choisissez « WPA ».
6. Sous l'onglet « Authentication [Authentification] », choisissez les paramètres spécifiés par l'administrateur de votre réseau.
7. Cliquez sur « OK » et sur « Apply Changes [Enregistrer les Modifications] » pour enregistrer les paramètres.

Problème :

J'éprouve des difficultés dans la configuration du Wi-Fi Protected Access (WPA) sur ma Carte Réseau Sans Fil **AUTRE** que Belkin, pour mon réseau domestique.

Solution :

Pour les Cartes réseau sans fil pour ordinateurs de bureau ou portables **AUTRES** que Belkin et qui ne prenant pas en charge le WPA, une rustine de Microsoft, nommé « Windows XP Support Patch for Wireless Protected Access » est disponible pour téléchargement gratuit. Téléchargez la rustine de Microsoft en cherchant la base de connaissances avec « Windows XP WPA ».

Remarque : Cette rustine ne fonctionne qu'avec Windows XP. Les autres systèmes d'exploitation ne sont pas pris en charge pour le moment. Vous devrez en outre vous assurer que le fabricant de votre carte sans fil prend en charge le WPA et que vous avez téléchargé et installé le pilote le plus récent, que vous trouverez sur leur site web.

Systèmes d'exploitation pris en charge :

- Windows XP Professionnel
- Windows XP Édition Familiale

Pour activer le WPA-PSK (sans serveur)

1. Sous Windows XP, cliquez Démarrer > Panneau de Configuration > Connexions Réseaux et Internet .
2. En cliquant avec le bouton droit de votre souris sur « Réseaux Sans Fil », vous verrez une fenêtre s'afficher comme suit : Assurez-vous que la boîte « Use Windows to configure my wireless network settings [Utiliser Windows pour configurer mes paramètres réseau sans fil] » est cochée.

3. Sous l'onglet « Wireless Networks [Réseaux Sans Fil] », cliquez sur le bouton « Configure [Configurer] » et vous verrez une fenêtre s'afficher comme suit :
4. Pour l'utilisateur de réseau domestique ou de petite entreprise, sélectionnez « WPA-PSK » sous « Network Administration [Administration Réseau] ».

Remarque : Sélectionnez le WPA si vous utilisez cet ordinateur pour vous brancher à un réseau d'entreprise, qui à son tour prend en charge un serveur d'authentification tel que le serveur RADIUS. Renseignez-vous auprès de l'administrateur de votre réseau pour de plus amples informations.

5. Sélectionnez « TKIP » sous « Data Encryption [Chiffrement de données] ». Ce paramètre devra être identique à ce lui que vous configurerez sur le Routeur ou le Point d'Accès Sans Fil.
6. Entrez votre clé WEP dans la boîte « Network Key [Clé Réseau] ».

Important : Entrez votre clé pré-partagée. Elle peut être composée de 8 à 63 caractères (lettres, chiffres ou symboles). Cette clé doit être utilisée pour tous les clients branchés au réseau.

7. Cliquez « OK » pour enregistrer les paramètres.

Quelle est la différence entre 802.11b, 802.11g, G+ MIMO et Pre-N ?

À l'heure actuelle, il existe quatre normes de réseaux sans fil qui transmettent des données à des débits maximaux différents. Chaque norme est basée sur le radical 802.11(x), utilisé par la IEEE, l'organisme responsable de la certification des normes réseaux. La norme réseau la plus courante, le 802.11b, transmet les données à 11 Mbps. Les normes 802.11a, 802.11g, G+ MIMO transmettent à 54 Mbps. Le Pre-N, quand à lui, transmet à 108 Mbps.

Tableau comparatif des réseaux sans fil

Technologie sans fil	802.11b	G (802.11g)	G+ (802.11g avec HSM)	G+ MIMO (802.11g avec MIMO MRC)	Belkin Pre-N (802.11g avec True MIMO)
Débit*	Débit de liaison 11 Mbps	5x plus rapide que le 802.11b*	10x plus rapide que le 802.11b*	10x plus rapide que le 802.11b*	15x plus rapide que le 802.11b*
Fréquence	Les appareils domestiques courants tels que téléphones sans fil et fours à micro-ondes peuvent interférer avec la bande sans autorisation 2,4 GHz	Les appareils domestiques courants tels que téléphones sans fil et fours à micro-ondes peuvent interférer avec la bande sans autorisation 2,4 GHz	Les appareils domestiques courants tels que téléphones sans fil et fours à micro-ondes peuvent interférer avec la bande sans autorisation 2,4 GHz	Les appareils domestiques courants tels que téléphones sans fil et fours à micro-ondes peuvent interférer avec la bande sans autorisation 2,4 GHz	Les appareils domestiques courants tels que téléphones sans fil et fours à micro-ondes peuvent interférer avec la bande sans autorisation 2,4 GHz
Compatibilité	Compatible avec le 802.11g	Compatible avec : 802.11b/g	Compatible avec le 802.11b/g	Compatible avec le 802.11b/g	Compatible avec le 802.11g ou le 802.11b
Couverture*	Généralement 30 à 60 mètres à l'intérieur	Jusqu'à 120 mètres*	Jusqu'à 210 mètres*	Jusqu'à 300 mètres*	Jusqu'à 425 mètres*
Avantage	Ancien : technologie plus ancienne	Populaire : grande popularité pour le partage d'une connexion Internet	Meilleure couverture et débit plus rapide	Meilleure couverture avec débit plus stable	Technologie de pointe : le meilleur débit et la meilleure couverture

*La portée et le débit de la connexion dépendent de l'environnement de votre réseau.

Appendice A : Glossaire

Adresse IP

L' « Adresse IP » représente l'Adresse IP interne du Routeur. Pour accéder à l'interface de configuration avancée, entrez cette adresse IP dans la barre d'adresse de votre navigateur. Cette adresse peut être modifiée au besoin. Pour modifier l'adresse IP, entrez la nouvelle adresse IP et cliquez sur « Apply Changes [Enregistrer les Modifications] ». L'adresse IP choisie doit être une adresse IP non-acheminable. Exemples d'adresses IP non-acheminables :

192.168.x.x (où x est un nombre compris entre 0 et 255)

10.x.x.x (où x est un nombre compris entre 0 et 255)

Masque de Sous-Réseau

Certains réseaux sont beaucoup trop élargis pour permettre à tout le trafic de submerger toutes ses parties. Ces réseaux doivent être divisés en sections plus restreintes et facilement administrables : les sous-réseaux. Le masque de sous-réseau consiste en l'adresse du réseau, en plus de l'information réservée à l'identification du sous-réseau.

DNS

DNS est l'acronyme de Domain Name Server, qui se traduit par Serveur de Noms de Domaine. Un Serveur de Noms de Domaine est un serveur que l'on retrouve sur l'Internet et qui traduit les URL (Universal Resource Links), telles que www.belkin.com, en adresses IP. Cette information n'est pas requise de la plupart des FAI lors de la configuration du Routeur. Si vous êtes utiliser une connexion de type IP statique, vous pouvez avoir besoin de saisir une adresse DNS spécifique ainsi qu'une adresse DNS secondaire pour que votre connexion puisse fonctionner correctement. Si vous utilisez une connexion de type dynamique ou PPPoE, il est fort probable que vous n'ayez pas à entrer d'adresse DNS.

PPPoE

La plupart des fournisseurs de services ADSL utilisent la connexion de type PPPoE. Si vous utilisez un modem ADSL pour vous brancher à Internet, votre FAI utilise probablement le protocole PPPoE pour vous relier au service.

Vous possédez une connexion PPPoE si :

1. Votre FAI vous a attribué un nom d'utilisateur et un mot de passe, qui sont requis pour vous brancher à Internet.
2. Votre FAI vous a fourni des logiciels tels que WinPOET et Enternet300, et vous utilisez ceux-ci pour vous brancher à Internet,
3. Vous devez double-cliquer une icône sur votre bureau, autre que celle de votre navigateur, pour vous brancher à Internet.

Pour configurer le Routeur selon le protocole PPPoE, entrez votre nom d'utilisateur et votre mot de passe dans les champs prévus. Après avoir entré les informations, cliquez sur « Apply Changes [Enregistrer les Modifications] ».

L'indicateur d'état de l'Internet affichera « Connexion OK » si votre Routeur est configuré de façon appropriée.

PPPoA

Entrez les informations relative au PPPoA dans les champs prévus, et cliquez sur « Next [Suivant] ». Cliquez sur « Apply [Appliquer] » pour que les paramètres soient pris en compte.

1. Nom d'utilisateur – Entrez le nom d'utilisateur. (Fourni par votre FAI.)
2. Mot de passe – Entrez votre mot de passe. (Fourni par votre FAI.)
3. Entrez à nouveau le mot de passe – Confirmer le mot de passe. (Fourni par votre FAI.)
4. VPI/VCI – Entrez ici vos paramètres de d'identificateur de trajet virtuel (VPI) et d'identificateur de voie virtuelle (VCI). (Fourni par votre FAI.)

Déconnecter après X...

Cette fonction permet de déconnecter automatiquement le Routeur de votre FAI, lorsque celui-ci est inactif pour une période de temps déterminée. Par exemple, si vous cochez cette option et que vous mettez « 5 » dans le champ des minutes, le Routeur se déconnectera de l'Internet après 5 minutes d'inactivité Internet. Cette option doit être utilisée si votre FAI vous facture à la minute.

Canal et SSID

Pour modifier le canal d'opération du Routeur, sélectionnez le canal désiré à partir de la liste déroulante et sélectionnez votre canal. Ensuite, cliquez sur « Apply Changes [Enregistrer les Modifications] » pour enregistrer les paramètres. Vous pouvez également modifier le SSID. Le SSID est l'équivalent du nom du réseau sans fil. Vous pouvez lui donner n'importe quel nom. S'il existe d'autres réseaux sans fil dans votre environnement immédiat, vous devez donner un nom unique au vôtre. Pour modifier le SSID, cliquez sur la zone SSID, puis entrez le nouveau nom. Cliquez sur « Apply Changes [Enregistrer les Modifications] » pour qu'elles soient prises en compte.

Diffusion de l'ESSID

Plusieurs adaptateurs réseau sans fil disponibles sur le marché à l'heure actuelle comprennent une fonction appelée ' analyse du site '. Cette fonction permet de balayer l'air ambiant à la recherche de n'importe quel réseau disponible, et permet à chaque ordinateur de sélectionner automatiquement un réseau parmi ceux-ci. C'est possible lorsque le SSID de l'ordinateur est paramétré avec « TOUS ». Votre Routeur Belkin permet le blocage de cette recherche de réseaux. Si vous désactivez la fonction « ESSID Broadcast [Diffusion d'ESSID] », le seul moyen dont dispose votre ordinateur pour se brancher au réseau est de paramétrer le SSID de celui-ci en lui donnant le nom spécifique du réseau (par exemple WLAN). Assurez-vous de connaître le SSID (nom du réseau) avant d'activer cette fonction. Il est possible de rendre presque invisible votre réseau sans fil. En désactivant l'émission du SSID, votre réseau n'apparaîtra pas lors de l'analyse du site. Il va de soi que désactiver la fonction de diffusion du SSID augmente le niveau de sécurité.

Chiffrement

Le chiffrement contribue à préserver la sécurité de votre réseau. Pour protéger vos données, le Routeur utilise le « Wired Equivalent Privacy » (WEP) et le « WiFi Protected Access » (WPA). Votre Routeur présente deux niveaux de chiffrement : 64 bits et 128 bits. Le chiffrement fonctionne avec

un système de clés. La clé de l'ordinateur doit correspondre à la clé du Routeur. On peut créer une clé de deux façons. La façon la plus simple consiste à laisser le logiciel du Routeur convertir en clé une phrase de passe que vous avez entrée. Une méthode plus avancée consiste à entrer la clé manuellement.

Serveurs Virtuels

Cette fonction vous permet d'acheminer, via le Routeur et vers votre réseau interne, les appels externes (Internet) de services tels qu'un serveur web (port 80), un serveur FTP (port 21) ou d'autres applications. Parce que vos ordinateurs internes sont protégés par le pare-feu, les machines provenant de l'Internet ne peuvent accéder à ceux-ci puisqu'ils sont invisibles. Si vous devez configurer la fonction de Serveur Virtuel pour une application particulière, vous devez contacter le fabricant de votre application et déterminer quels paramètres de ports sont nécessaires.

Pour entrer les paramètres manuellement, entrez l'adresse IP dans l'espace prévu pour la machine (serveur) interne, les ports public et LAN requis pour la passerelle. Sélectionnez ensuite « Enable [Activer] » et cliquez sur « Set [Établir] ». Vous pouvez uniquement faire passer un seul port par adresse IP interne. L'ouverture des ports de votre pare-feu risque de compromettre la sécurité de votre réseau. Vous pouvez rapidement activer ou désactiver cette fonction. Il est recommandé de désactiver cette fonction lorsque vous n'utilisez pas d'application spécifique.

Filtres d'IP des clients

Le Routeur peut être configuré de sorte à limiter l'accès de certains ordinateurs à Internet, au courrier électronique et autres fonctions réseaux, à des jours et des heures donnés. La restriction peut s'appliquer à un seul ordinateur, à un groupe d'ordinateurs ou à plusieurs ordinateurs.

Filtrage des adresses MAC

Le filtrage d'adresses MAC est une fonction de sécurité puissante qui vous permet de spécifier les ordinateurs autorisés à se connecter au réseau. Tout ordinateur non spécifié dans les paramètres du filtre et qui tente d'accéder au réseau se verra refuser l'accès. Lorsque vous activez cette fonction, vous devez entrer l'adresse MAC de chaque client de votre réseau, pour permettre à chacun d'accéder au réseau, ou copier l'adresse MAC en sélectionnant le nom de l'ordinateur à partir de la Liste de clients DHCP. Si vous souhaitez activer cette fonction, sélectionnez l'option Activer. Ensuite, cliquez sur « Apply Changes [Enregistrer les Modifications] » pour enregistrer les paramètres.

1

2

3

4

5

6

7

8

9

10

Zone DMZ

Si un de vos PC clients ne peut exécuter une application Internet convenablement parce qu'il se trouve derrière un pare-feu, vous pouvez modifier les restrictions en permettant l'accès à internet bidirectionnel. Cette opération peut s'avérer nécessaire si la traduction d'adresse réseau (NAT) empêche le bon fonctionnement d'applications telles que les jeux ou les vidéoconférences. Servez-vous de cette fonction au besoin. **L'ordinateur placé dans la zone DMZ ne sera pas protégé contre les attaques provenant de hackers.** Pour placer un ordinateur dans la zone DMZ, entrez les derniers chiffres de son adresse IP de réseau local dans le champ de saisie d'IP Statique, et cliquez sur « Apply Changes [Enregistrer les Modifications] » pour que celles-ci soient prises en compte.

Si vous n'avez qu'une adresse IP publique (WAN), vous pouvez laisser l'IP publique à « 0.0.0.0 ». Si vous utilisez plusieurs adresses IP (WAN) publiques, il est possible de sélectionner vers quelle adresse IP (WAN) publique l'hôte DMZ sera dirigé. Entrez l'adresse IP (WAN) publique vers laquelle vous désirez diriger l'hôte DMZ, entrez les deux derniers chiffres de l'adresse IP de l'ordinateur hôte de la zone DMZ, choisissez Activer et cliquez sur « Apply Changes [Enregistrer les Modifications] ».

Mot de passe Administrateur

Le Routeur est livré SANS mot de passe défini. Si par souci de sécurité vous désirez ajouter un mot de passe, vous pouvez le configurer à partir de l'interface basée sur navigateur Web de votre Routeur. Conservez votre mot de passe dans un endroit sûr, puisque vous aurez besoin de ce mot de passe lorsque vous voudrez vous connecter au Routeur par la suite. Il est **FORTEMENT RECOMMANDÉ** d'ajouter un mot de passe si vous prévoyez utiliser la fonction de gestion à distance du Routeur. L'option de temporisation de la connexion vous permet de déterminer une plage horaire pendant laquelle vous pouvez être connecté à l'interface de configuration avancée du Routeur. La temporisation débute lorsqu'il n'y a plus d'activité. Par exemple, vous avez apporté des modifications au niveau de l'interface de configuration évoluée, puis vous avez quitté l'ordinateur sans cliquer sur « Logout [Déconnexion] ».

En prenant pour exemple un temporisateur paramétré à 10 minutes, votre connexion prendra fin 10 minutes après votre départ. Vous devrez donc vous connecter à nouveau au Routeur pour apporter d'autres modifications. L'option de temporisation de la connexion sert à des fins de sécurité, et le paramètre par défaut est 10 minutes. À titre de remarque, un seul ordinateur à la fois peut être connecté à l'interface de configuration avancée du Routeur.

Définition d'un fuseau horaire

Le Routeur harmonise le temps en se connectant à un serveur SNTP (Simple Network Time Protocol). Ceci lui permet de synchroniser l'horloge du système avec l'Internet planétaire. L'horloge ainsi synchronisée est utilisée par le routeur pour garder un journal de connexions et pour contrôler le filtrage des clients. Sélectionnez le fuseau horaire du pays dans lequel vous résidez. Si vous résidez dans une région qui applique l'horaire d'été, cochez la case près de l'option « Enable Daylight Saving [Appliquer les horaires d'été] ». L'horloge du système peut ne pas être mise à jour immédiatement. Laissez au minimum 15 minutes au Routeur pour contacter les serveurs horaires sur Internet et obtenir une réponse.

Gestion à distance

Avant d'activer cette fonction, **ASSUREZ-VOUS D'AVOIR AJOUTÉ UN MOT DE PASSE ADMINISTRATEUR**. La gestion à distance vous permet d'apporter des changements aux paramètres de votre Routeur, où que vous soyez grâce à l'Internet.

UPnP

L'UPnP (Universal Plug-and-Play) est une technologie qui offre un fonctionnement transparent de la messagerie vocale et vidéo, des jeux, et d'autres applications compatibles avec l'UPnP. Certaines applications nécessitent que le pare-feu du Routeur soit configuré selon certains paramètres pour fonctionner adéquatement. Pour ce faire, vous devez habituellement ouvrir des ports TCP et UDP et, parfois, définir des ports de déclenchement. Une application qui est compatible avec l'UPnP possède la capacité de communiquer avec le Routeur, lui indiquant la façon dont le pare-feu doit être configuré. Le routeur est livré avec la fonction UPnP désactivée. Si vous utilisez une application qui est compatible avec l'UPnP, et si vous désirez bénéficier des avantages de l'UPnP, vous pouvez activer la fonction UPnP. Choisissez simplement « Enable [Activer] » dans la partie « UPnP Enabling [Activation UPnP] » de la page « Utilities [Utilitaires] ». Cliquez sur « Apply Changes [Enregistrer les modifications] » pour enregistrer les modifications.

Appendice B : Facteurs à considérer pour l'installation et la mise en route

Remarque : Alors que certains des objets énumérés ci-dessous peuvent affecter les performances de votre réseau, ils n'empêcheront pas son fonctionnement. Si vous croyez que votre réseau sans fil ne fonctionne pas à pleine capacité, ces solutions peuvent vous aider.

1. Choix de l'emplacement de votre Routeur ou votre Point d'Accès sans fil

Placez votre Routeur Réseau Sans Fil (ou Point d'Accès), le centre nerveux de votre réseau sans fil, aussi près que possible du centre de la zone de couverture désirée.

Afin d'assurer une zone de couverture optimale pour vos « clients réseau » (soit les ordinateurs dotés d'une carte réseau pour ordinateur de bureau ou portable ou d'un adaptateur USB de Belkin) :

- Assurez-vous que les antennes de votre routeur sans fil (ou de votre point d'accès) sont parallèles et disposées à la verticale (en pointant vers le plafond). Si votre Routeur (ou votre Point d'Accès) est posé à la verticale, essayez autant que possible de disposer les antennes de façon à ce qu'elles pointent vers le haut.
- Dans des habitations à plusieurs étages, placez le Routeur (ou le Point d'Accès) à l'étage le plus central de votre domicile. Ceci peut signifier que devrez placer le Routeur sans fil (ou le Point d'Accès) à un étage supérieur
- Évitez de placer le Routeur (ou le Point d'Accès) près d'un téléphone sans fil 2.4 GHz.

2. Éviter les obstacles et les interférences

Évitez de placer le Routeur ou le Point d'Accès près d'un appareil émettant des ondes radio, comme un four à micro-ondes. Exemples d'objets denses pouvant empêcher la communication sans fil :

- Réfrigérateurs
- Lave-linge et/ou sèche-linge
- Étagère en métal
- Grands aquariums
- Fenêtres teintées (contre les UV) à base de métal

Si le signal de votre réseau semble faible à certains endroits, assurez-vous qu'aucun de ces objets ne peut lui faire obstruction (entre les ordinateurs et le routeur ou le point d'accès).

3. Téléphones sans fil

Si les performances de votre réseau sans fil sont toujours affectées malgré les solutions mentionnées ci-dessus et si vous possédez un téléphone sans fil :

- Éloignez votre téléphone de votre Routeur ou votre Point d'Accès sans fil ainsi que de vos ordinateurs sans fil.
- Débranchez et retirez la batterie de tout téléphone sans fil fonctionnant sur la bande de 2.4 GHz. (Consultez la documentation accompagnant votre téléphone à cet effet.) Si ces gestes semblent résoudre le problème, c'est que votre téléphone interfère avec les signaux du réseau sans fil.
- Si votre téléphone prend en charge la sélection du canal, modifiez le canal de votre téléphone en choisissant autant que possible le canal le plus éloigné du canal de votre réseau sans fil. Par exemple, choisissez le canal 1 pour votre téléphone et modifiez le canal de votre Routeur ou de votre Point d'Accès en choisissant le canal 11. Consultez la documentation accompagnant votre téléphone pour de plus amples informations.
- Si le besoin se fait sentir, vous pouvez aussi changer votre téléphone sans fil en choisissant un téléphone à 900 MHz ou à 5 GHz.

4. Choisissez le canal le plus « paisible » pour votre réseau sans fil

Dans des environnements domiciliaires ou d'entreprise rapprochés, tels que les appartements et les immeubles à bureaux, il se peut qu'un autre réseau sans fil interfère et entre en conflit avec votre réseau.

Grâce à la fonction d'analyse du site de l'Utilitaire de réseau sans fil, vous pourrez localiser d'autres réseaux sans fil disponibles (consultez le manuel de votre adaptateur sans fil), et choisir pour votre Routeur sans fil (ou Point d'Accès) un canal aussi loin que possible du canal utilisé par ces réseaux.

Essayez plusieurs canaux parmi ceux disponibles afin de déterminer la connexion la plus claire et éviter les interférences de la part de téléphones sans fil ou d'autres dispositifs sans fil se trouvant dans votre voisinage.

Pour les dispositifs de réseau sans fil d'une marque différente, utilisez la fonction d'analyse de site détaillée et consultez les informations concernant les canaux qui se trouvent dans ce manuel.

Ces solutions devraient vous permettre d'obtenir une zone de couverture maximale avec votre Routeur ou votre Point d'Accès. Si vous devez étendre votre zone de couverture, nous vous suggérons le Point d'accès/Module d'extension de Belkin.

5. Connexions sécurisées, VPN et AOL

Une connexion sécurisée est une connexion qui requiert un nom d'utilisateur et un mot de passe et qui est utilisée là où la sécurité revêt une grande importance. Parmi les connexions sécurisées :

- Les connexions de type Virtual Private Network (VPN - réseau privé virtuel), souvent utilisées pour accéder à distance à un réseau d'entreprise
- Le programme Bring your own access d'America Online (AOL) qui vous permet d'utiliser AOL via une connexion à large bande (DSL ou câble) offerte par un autre fournisseur d'accès à Internet.
- La plupart des banques en ligne
- Plusieurs sites commerciaux qui requièrent un nom d'utilisateur et un mot de passe afin d'accéder à un compte

Les connexions sécurisées peuvent être interrompues par les paramètres de gestion de l'énergie de votre ordinateur (lorsqu'il est en état de veille). La solution la plus simple afin d'éviter cette situation est de vous reconnecter en lançant le logiciel de VPN ou d'AOL ou en vous reconnectant via le site web sécurisé.

Une solution alternative consiste à changer les paramètres de gestion de l'énergie afin qu'il ne soit plus mis en état de veille. Toutefois, cette solution peut ne pas être appropriée pour les ordinateurs portables. Pour modifier les paramètres de gestion de l'énergie de Windows, rendez-vous à « Power Options [Options d'alimentation] », dans le « Control Panel [Panneau de Configuration] ».

Si les difficultés liées aux connexions sécurisées, au VPN et à AOL persistent, veuillez relire les étapes 1 à 4 ci-dessus afin de vous assurer d'avoir tenté les solutions proposées.

Appendice C : Tableau des paramètres Internet

L'information contenue dans le tableau suivant sert de référence à propos des paramètres de connexion ADSL de votre FAI. Plusieurs FAI utilisent des paramètres différents, selon la région et l'équipement utilisé. Essayez d'abord les paramètres appropriés pour votre région. S'ils ne fonctionnent pas, communiquez avec votre FAI pour les paramètres spécifiques.

1

2

3

4

5

6

7

8

9

10

Appendices

Pays	Protocole de connexion	VPI/VCI	Encapsulation	FAI
Europe				
France	PPPoE	8/35	LLC	Divers
Allemagne	PPPoE	1/32	LLC	T-Online, divers autres
Pays-Bas	1483 Bridged	0/35 0/32 0/34	LLC LLC LLC	BBNed, XS4all Versatel DHCP Baby XL, Tiscali (start/ Surf/ Family/ Live)
	PPPoA	8/48	VC MUX	KPN, Hetnet, HCCNet, Tiscali (lite/ Basis/Plus) Wanadoo
	PPPoA	0/32	VC MUX	Versatel PPP, Zonnet
	PPPoE	8/35	LLC	Divers
Belgique	PPPoA	8/35	LLC	Belgacom, Tiscali, Scarlet
Italie	PPPoE ou PPPoA	8/35	VC MUX	TIN
Espagne	PPPoE ou 1483 Bridged	8/32	LLC	Telefonica
Suède	1483 Bridged	3/35	LLC	Telia
Royaume- Uni	PPPoA	0/38	VC MUX	BT, Freeserve, Tiscali, AOL*
Asia				
Australie	PPPoE ou PPPoA	8/35	LLC	Divers
Nouvelle- Zélande	PPPoE ou PPPoA	0/100	VC MUX	Divers
Singapour	PPPoE	0/100	LLC	SingNet, Pacific Internet

Déclaration FCC

DÉCLARATION DE CONFORMITÉ À LA RÉGLEMENTATION FCC

EN MATIÈRE DE COMPATIBILITÉ ÉLECTROMAGNÉTIQUE

Nous, Belkin Corporation, sis au 501 West Walnut Street, Compton CA, 90220, États-Unis, déclarons sous notre seule responsabilité que le produit

F5D9630-4

auquel se réfère la présente déclaration, est conforme aux normes énoncées à l'alinéa 15 de la réglementation FCC. Le fonctionnement est assujéti aux deux conditions suivantes : (1) cet appareil ne peut pas provoquer d'interférence nuisible et (2) cet appareil doit accepter toute interférence reçue, y compris des interférences pouvant entraîner un fonctionnement non désiré.

Attention : La puissance d'émission en sortie de cet appareil reste largement en dessous des limites d'exposition aux fréquences radios de la FCC. Toutefois, il est conseillé d'utiliser l'appareil de manière à minimiser les risques d'exposition dans des conditions de fonctionnement normales.

Lorsqu'une antenne extérieure est raccordée à l'appareil, la placer de manière à minimiser les risques d'exposition dans des conditions de fonctionnement normales. Pour éviter la possibilité d'excéder les limites d'exposition aux fréquences radio de la FCC, il est conseillé d'éviter qu'une personne se trouve à moins de 20 cm de l'antenne dans des conditions de fonctionnement normales.

Avvertissement de la Commission Fédérale des Communications (FCC)

L'appareil a été testé et satisfait aux limites de la classe B des appareils numériques, conformément à l'alinéa 15 de la réglementation FCC. Ces limites sont conçues de manière à assurer une protection raisonnable contre les interférences nuisibles au sein d'une installation domestique.

L'appareil génère, utilise et peut irradier une énergie radiofréquence. Si cet équipement cause des interférences nuisibles sur le plan de la réception radio ou télévision, pouvant être déterminées en mettant l'appareil sous et hors tension, l'utilisateur est invité à tester et à corriger l'interférence en prenant une des mesures suivantes :

1

2

3

4

5

6

7

8

9

10

Informations

- Réorienter ou changer de place l'antenne de réception.
- Augmenter la distance entre l'appareil et le récepteur.
- Connecter l'appareil à une prise située sur un circuit différent de celui sur lequel le récepteur est connecté.
- Consulter le revendeur ou un technicien en radio/TV.

Modifications

La réglementation de la FCC souligne la nécessité d'indiquer à l'utilisateur que toute modification, de quelque nature que ce soit et non agréée par Belkin Corporation, lui retire le droit d'utiliser l'appareil.

Canada-Industrie Canada (IC)

La radio sans fil de cet appareil est conforme aux normes RSS 139 & RSS 210 d'Industrie Canada. This Class B digital apparatus complies with Canadian ICES-003.

Cet appareil numérique de la classe B est conforme à la norme NMB-003 du Canada.

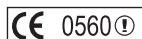

Europe - Prescription Union européenne

Les produits radio portant le label CE 0560 ou CE alert satisfont à la directive R&TTE (1995/5/CE) établie par la Commission de la Communauté européenne.

L'accord avec cette directive implique la conformité aux normes européennes suivantes (la norme internationale équivalente est indiquée entre parenthèses).

- EN 60950 (IEC60950) - Sécurité des produits
- EN 300 328 Conditions techniques exigées pour les appareils radio
- ETS 300 826 Conditions générales en matière de compatibilité électromagnétique pour les appareils radio.

Prière de consulter la plaque d'identification apposée sur votre produit Belkin pour déterminer le type d'émetteur.

Les produits portant le label CE satisfont à la directive relative à la compatibilité électromagnétique (89/336/EEC) et la directive sur les basses tensions (72/23/EEC) publiées par la Commission de la Communauté européenne. La conformité avec ces normes sous-entend la conformité avec les normes européennes suivantes (le standard international équivalent est indiqué entre parenthèses).

- EN 55022 (CISPR 22) - Interférences électromagnétiques
- EN 55024 (IEC61000-4-2,3,4,5,6,8,11) - Immunité électromagnétique
- EN 61000-3-2 (IEC610000-3-2) - Émissions de courants harmoniques
- EN 61000-3-3 (IEC610000) - Fluctuations de tension et flicker
- EN 60950 (IEC60950) - Sécurité des produits

Les produits équipés de transmetteurs radio portent la marque CE 0560 ou CE alert et peuvent également afficher le logo CE.

La présence de ce symbole sur le produit ou sur son emballage indique que vous ne pouvez pas vous débarrasser de ce produit de la même façon que vos déchets ménagers. Au contraire, vous êtes responsable de l'élimination de vos équipements usagés et à cet effet, vous êtes tenu de les remettre à un point de collecte agréé pour le recyclage des équipements électriques et électroniques usagés. La collecte et le recyclage de vos équipements usagés permettent de préserver les ressources naturelles et de s'assurer que ces équipements sont recyclés dans le respect de la santé humaine et de l'environnement. Pour connaître les lieux de collecte des équipements usagés aux fins de recyclage, veuillez contacter votre mairie, votre service de traitement des déchets ménagers ou le magasin où vous avez acheté le produit.

Garantie limitée à vie du produit de Belkin Corporation

Belkin Corporation garantit ce produit contre tout défaut matériel ou de fabrication pendant toute sa durée de vie. Si l'appareil s'avère défectueux, Belkin le réparera ou le remplacera gratuitement, à sa convenance, à condition que le produit soit retourné, port payé, pendant la durée de la garantie, au dépositaire Belkin agréé auprès duquel le produit a été acheté. Une preuve d'achat peut être exigée.

La présente garantie est caduque si le produit a été endommagé par accident, abus, usage impropre ou mauvaise application, si le produit a été modifié sans autorisation écrite de Belkin, ou si un numéro de série Belkin a été supprimé ou rendu illisible.

LA GARANTIE ET LES VOIES DE RECOURS SUSMENTIONNÉES FONT FOI EXCLUSIVEMENT ET REMPLACENT TOUTES LES AUTRES, ORALES OU ÉCRITES, EXPLICITES OU IMPLICITES. BELKIN REJETTE EXPRESSÉMENT TOUTES LES GARANTIES IMPLICITES, Y COMPRIS MAIS SANS RESTRICTION, LES GARANTIES AFFÉRENTES À LA QUALITÉ LOYALE ET MARCHANDE ET À LA POSSIBILITÉ D'UTILISATION À UNE FIN DONNÉE.

Aucun dépositaire, représentant ou employé de Belkin n'est habilité à apporter des modifications ou adjonctions à la présente garantie, ni à la proroger.

BELKIN N'EST PAS RESPONSABLE DES DOMMAGES SPÉCIAUX, DIRECTS OU INDIRECTS, DÉCOULANT D'UNE RUPTURE DE GARANTIE, OU EN VERTU DE TOUTE AUTRE THÉORIE JURIDIQUE, Y COMPRIS MAIS SANS RESTRICTION LES PERTES DE BÉNÉFICES, TEMPS D'ARRÊT, FONDS DE COMMERCE, REPROGRAMMATION OU REPRODUCTION DE PROGRAMMES OU DE DONNÉES MÉMORISÉS OU UTILISÉS AVEC DES PRODUITS BELKIN OU DOMMAGES CAUSÉS À CES PROGRAMMES OU À CES DONNÉES.

Certains pays ne permettent pas d'exclure ou de limiter les dommages accidentels ou consécutifs ou les exclusions de garanties implicites, de sorte que les limitations d'exclusions ci-dessus ne s'appliquent pas dans votre cas. La garantie vous confère des droits légaux spécifiques. Vous pouvez également bénéficier d'autres droits qui varient d'un pays à l'autre.

BELKIN®

Modem ADSL2+ avec Routeur Sans Fil G+ MIMO

Vous trouverez des informations techniques sur le site www.belkin.com dans la zone d'assistance technique.

Pour communiquer avec le service d'assistance technique par téléphone, veuillez composer le numéro apparaissant dans la liste ci-dessous

*Hors coût de communication nationale

Assistance technique gratuite*

AUTRICHE	08 - 20 20 07 66	LUXEMBOURG	34 20 80 8560
RÉPUBLIQUE TCHÈQUE	23 900 04 06	PAYS-BAS	0900 - 040 07 90
DANEMARK	701 22 403	NORVÈGE	815 00 287
FINLANDE	00800 - 22 35 54 60	POLOGNE	00800 - 441 17 37
FRANCE	08 - 25 54 00 26	PORTUGAL	707 200 676
ALLEMAGNE	0180 - 500 57 09	RUSSIE	495 580 9541
GRÈCE	00800 - 44 14 23 90	AFRIQUE DU SUD	0800 - 99 15 21
HONGRIE	06 - 17 77 49 06	ESPAGNE	902 - 02 43 66
ISLANDE	800 8534	SUÈDE	07 - 71 40 04 53
IRLANDE	0818 55 50 06	SUISSE	08 - 48 00 02 19
ITALIE	02 - 69 43 02 51	ROYAUME-UNI	0845 - 607 77 87

BELKIN®

www.belkin.com

Belkin Corporation

501 West Walnut Street
Los Angeles, CA 90220-5221, États-Unis
310-898-1100
310-898-1111 Fax

Belkin Ltd.

Express Business Park, Shipton Way
Rushden, NN10 6GL, Royaume-Uni
+44 (0) 1933 35 2000
+44 (0) 1933 31 2000 Fax

Belkin Ltd.

7 Bowen Crescent, West Gosford
NSW 2250, Australie
+61 (0) 2 4372 8600
+49 (0) 89 1434 05-0 Fax

Belkin B.V.

Boeing Avenue 333
1119 PH Schiphol-Rijk, Pays-Bas
+31 (0) 20 654 7300
+31 (0) 20 654 7349 Fax

© 2006 Belkin Corporation. Tous droits réservés. Toutes les raisons commerciales sont des marques déposées de leurs fabricants respectifs. Apple, AirPort, Mac, Mac OS et AppleTalk sont des marques de commerce d'Apple Computer, Inc., enregistrées aux États-Unis et dans d'autres pays. La marque WI-FI est une marque d'homologation de la Wi-Fi Alliance. .

P75125ea_A