



XPERIA™

X2

Guide étendu de l'utilisateur

Sony Ericsson
make.believe

Table des matières

Mise en route.....	5
Guide de l'utilisateur dans le téléphone.....	5
Aide complémentaire.....	5
Assemblage.....	5
Mise sous tension et hors tension du téléphone.....	6
Alignement de l'écran.....	7
Prise en main de votre téléphone.....	8
Vue d'ensemble du téléphone.....	9
Charge de la batterie.....	9
Mains libres stéréo portable.....	10
Barre d'état.....	10
Icônes d'état.....	10
Verrou de l'écran.....	11
Navigation.....	11
Personnalisation du menu Démarrer.....	13
Date et heure.....	13
Alarmes et notifications.....	14
Gestionnaire de communication.....	14
Informations sur le propriétaire.....	14
Paramètres Internet et de la messagerie.....	15
Réseaux.....	15
Gestion de contenu avec l'Explorateur de fichiers dans le téléphone.....	16
Recherche d'informations.....	16
Entrée de texte.....	16
Programmes.....	18
Paramètres.....	19
Accessoires recommandés.....	21
Mise à jour de votre téléphone.....	22
SlideView.....	23
Panneaux.....	24
Permutation entre des panneaux et des applications.....	24
Gestion des panneaux.....	24
Permutation automatique des panneaux.....	25
Paramètres du Gestionnaire de panneaux.....	26
Panneau MS Aujourd'hui.....	26
Panneau Tilewave.....	27
Panneau Pixel City.....	27
Panneau extensible.....	28
Panneau Spb™ Mobile Shell.....	29

Panneau Skype™.....	29
Téléchargement de nouveaux panneaux.....	29
Appel.....	30
Emission et réception d'appels.....	30
Autres fonctions d'appel.....	32
Appel vidéo.....	33
Contacts	36
Utilisation des Contacts.....	36
Contacts SIM.....	38
Recherche des contacts d'entreprise à l'aide du serveur Microsoft® Exchange.....	38
Calendrier.....	39
Utilisation du calendrier.....	39
Gestion des demandes de réunion à l'aide de Microsoft® Outlook®.....	40
Synchronisation.....	41
Méthodes de synchronisation	41
Synchronisation à l'aide de Sony Ericsson Sync.....	41
Synchronisation avec un ordinateur Microsoft® Windows® à l'aide de Microsoft® ActiveSync®.....	42
Synchronisation sans fil avec un serveur Microsoft® Exchange.....	44
Messagerie.....	48
SMS et MMS.....	48
Courrier électronique.....	50
Windows Live™ Messenger.....	53
Connexion.....	54
Technologie Bluetooth™.....	54
Wi-Fi™.....	56
Partage Internet.....	57
Sortie TV.....	58
Serveur multimédia	60
Navigateur Web.....	61
Avant de naviguer sur le Web.....	61
Navigation sur le Web.....	61
Options de menu.....	61
Zoom.....	62
Gestion des favoris.....	62
Pages de l'historique.....	63
Accès à d'autres fonctions durant la navigation.....	63
Applications et contenu.....	65
PlayNow™.....	65
Windows® Marketplace	65
Jeux.....	65

Gestion des applications.....	65
Contenu protégé par copyright.....	66
Contenu multimédia.....	67
Photos.....	67
Musique.....	68
Vidéo.....	70
Diffusion multimédia en continu.....	71
Radio.....	72
Appareil photo.....	75
Utilisation de l'appareil photo.....	75
Utilisation de l'appareil photo.....	75
Utilisation de la caméra.....	81
Utilisation des photos et vidéos à l'aide de l'appareil photo.....	84
Transfert de contenu.....	86
Transfert de fichiers entre votre téléphone et un ordinateur.....	86
Services de localisation.....	87
Utilisation du récepteur GPS interne.....	87
FastGPS.....	87
Google Maps™.....	87
Verrouillage et protection de votre téléphone.....	89
Numéro IMEI.....	89
Données chiffrées.....	89
Protection SIM.....	89
Protection du téléphone.....	90
Dépannage.....	91
Réinitialisation du téléphone.....	91
Je ne peux pas utiliser les services Internet.....	91
Je ne peux pas synchroniser mon téléphone avec un ordinateur exécutant Microsoft® Windows® à l'aide de la technologie sans fil Bluetooth™.....	91
Informations légales.....	92
Index.....	94

Mise en route

Informations importantes

Veillez lire la brochure *Informations importantes* avant d'utiliser votre téléphone mobile.

Ce Guide de l'utilisateur peut faire référence à des services ou applications fournis par des tiers. L'utilisation de tels programmes ou services peut nécessiter une inscription distincte auprès des fournisseurs tiers et peut être soumise à des conditions d'utilisation supplémentaires. Pour les applications auxquelles vous accédez via un site Web tiers, veuillez consulter préalablement les conditions d'utilisation et la politique de confidentialité en vigueur sur ces sites. Sony Ericsson ne garantit pas la disponibilité ou les performances de services offerts ou de sites Web tiers.

Certains des services et fonctionnalités décrits dans ce Guide de l'utilisateur ne sont pas pris en charge par tous les réseaux et/ou fournisseurs de services de toutes les régions. Sans aucune limitation, cela s'applique au numéro d'urgence international 112. Veuillez contacter votre opérateur réseau ou fournisseur de services pour déterminer la disponibilité de tout service ou fonctionnalité spécifique et pour savoir si des frais d'accès ou d'utilisation supplémentaires s'appliquent.

Guide de l'utilisateur dans le téléphone

Un Guide de l'utilisateur étendu et une fonction d'aide sont disponibles dans votre téléphone.

Pour accéder au Guide de l'utilisateur dans le téléphone

- Cliquez sur  > Aide > Aide Sony Ericsson.

Aide complémentaire

Pour utiliser la fonction d'aide du téléphone

- Cliquez avec le stylet sur  > Aide.

Pour utiliser le guide Mise en route

- Cliquez avec le stylet sur  > Mise en route.

Assemblage

Avant d'utiliser le téléphone, vous devez insérer la carte SIM et la batterie.

Pour insérer la carte SIM

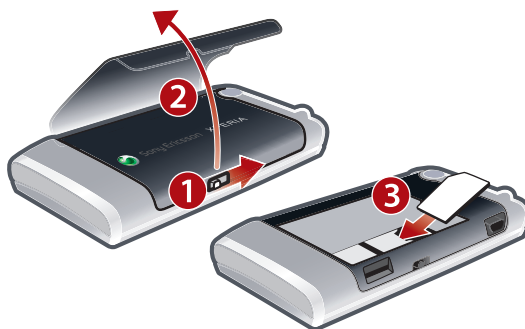

- 1 Déverrouillez le cache batterie.
- 2 Retirez le cache batterie.
- 3 Faites glisser la carte SIM dans son support en orientant les contacts dorés vers le bas.

Pour insérer la batterie

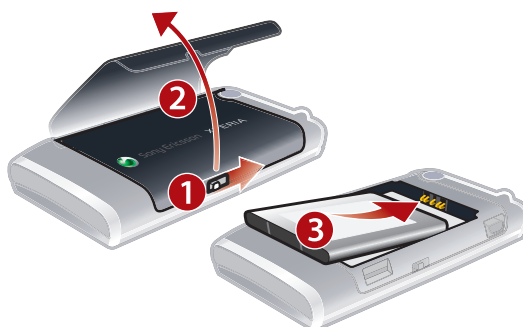

- 1 Déverrouillez le cache batterie.
- 2 Retirez le cache batterie.
- 3 Insérez la batterie en orientant la face avec l'hologramme Sony Ericsson vers le haut et les connecteurs l'un vers l'autre.

Pour insérer une carte mémoire



- 1 Retirez le cache batterie.
- 2 Insérez la carte mémoire en orientant les contacts dorés vers le bas.

Pour retirer une carte mémoire

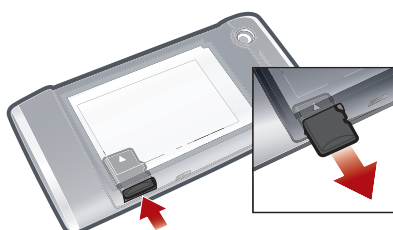

- 1 Retirez le cache batterie.
- 2 Appuyez sur le bord de la carte mémoire pour la libérer et la retirer.

Mise sous tension et hors tension du téléphone

Pour mettre le téléphone sous tension



- 1 Maintenez la touche marche/arrêt enfoncée jusqu'à ce que le téléphone démarre.
 - 2 Au premier démarrage, un guide de configuration vous mène à travers les paramètres essentiels de votre téléphone.
- ! Lorsque vous chargez le téléphone pour la première fois, cela peut prendre 15 minutes avant que l'écran s'allume. Vous pouvez ensuite mettre le téléphone sous tension.

Pour mettre le téléphone hors tension

- 1 Maintenez la touche marche/arrêt enfoncée jusqu'à ce qu'un message s'affiche.
- 2 Cliquez sur **Oui**.



Pour activer le mode veille

- Pour désactiver temporairement l'écran et faire passer le téléphone en mode veille, appuyez brièvement sur la touche marche/arrêt.



Pour désactiver le mode veille

- Pour activer l'écran, appuyez brièvement sur la touche marche/arrêt. Le téléphone est également activé lorsque vous recevez un appel ou un message.

Pour activer le mode Avion

- 1 Appuyez sur  > **Paramètres** > **Gestionnaire de communicat..**
- 2 Cliquez avec le stylet sur .

Pour activer le mode téléphone

- 1 Appuyez sur  > **Paramètres** > **Gestionnaire de communicat..**
- 2 Cliquez avec le stylet sur .

Désactivation automatique

La fonction de désactivation automatique vous aide à configurer le téléphone afin qu'il se désactive automatiquement. Vous pouvez également configurer le rétro-éclairage afin qu'il se désactive automatiquement si votre téléphone n'est pas utilisé pendant une période spécifiée.

Pour utiliser la mise hors tension automatique

- 1 Cliquez sur  > **Paramètres** > **Système** > **Gestion rétro-éclairage & alim.** > onglet **Avancé**.
- 2 Activez les cases à cocher et diminuez la durée préalable à la désactivation des différentes fonctions.

Alignement de l'écran

La première fois que vous mettez votre téléphone sous tension, vous devez aligner l'écran. Vous pouvez également réaligner l'écran le cas échéant.

- ! Vous devez utiliser le stylet pour aligner l'écran.

Pour aligner l'écran

- 1 Cliquez sur  > **Paramètres** > **Système** > **Ecran** > onglet **Alignement**.
 - 2 Cliquez sur **Aligner l'écran**.
 - 3 Utilisez le stylet et cliquez sur chaque cible avec fermeté et précision.
- 💡 Vous devez aligner l'écran afin de pouvoir aligner les points tactiles qui s'y trouvent.

Prise en main de votre téléphone

Vue d'ensemble du téléphone

- 1 Touche marche/arrêt
- 2 Connecteur pour chargeur/câble USB
- 3 Clavier
- 4 Verrou du cache batterie
- 5 Touche d'appel
- 6 Touche SlideView
- 7 Manette de jeu optique/Touche de sélection
- 8 Touche OK
- 9 Touche de fin d'appel
- 10 Ecran tactile
- 11 Appareil photo pour appel vidéo
- 12 Ecouteur
- 13 Capteur de lumière



- 14 Casque 3,5 mm/Connecteur pour câble de sortie TV
- 15 Stylet
- 16 Lampe de l'appareil photo
- 17 Objectif de l'appareil photo
- 18 Touche de volume
- 19 Haut-parleur
- 20 Touche de l'appareil photo
- 21 Dragonne

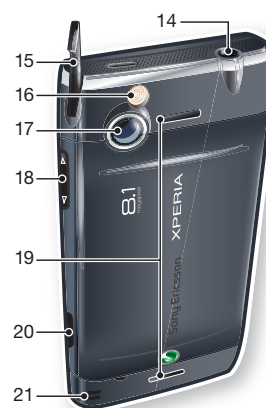

Charge de la batterie

Lorsque vous démarrez le chargement de la batterie, quelques minutes peuvent s'écouler avant que l'icône de la batterie apparaisse à l'écran. Vous pouvez toujours utiliser votre téléphone durant son chargement.

- ! La batterie commence à se décharger peu après avoir été complètement chargée, puis charge à nouveau après un certain temps. L'objectif est de prolonger la durée de vie de la batterie et il est possible que l'état de charge indique un niveau inférieur à 100 pour cents, même si la batterie est complètement chargée.



Pour charger le téléphone à l'aide de l'adaptateur secteur

- Raccordez le téléphone à une prise électrique à l'aide du câble USB fourni et de l'adaptateur secteur.

Pour charger le téléphone à l'aide d'un ordinateur

- Raccordez le téléphone au port USB d'un ordinateur à l'aide du câble USB fourni.

Mains libres stéréo portable



Pour utiliser le mains libres

- 1 Connectez un mains libres portable.
 - 2 Pour répondre à un appel, appuyez sur la touche de gestion des appels. Si vous écoutez de la musique, celle-ci s'arrête lorsque vous recevez un appel et reprend une fois l'appel terminé.
 - 3 Pour mettre fin à un appel, appuyez sur la touche de gestion des appels.
- ! Si un mains libres portable n'est pas inclus avec le téléphone, vous pouvez en acheter un séparément.

Barre d'état

Une barre d'état en haut de l'écran indique les informations d'état du téléphone et les notifications. Vous pouvez accéder aux applications affichées directement depuis la barre d'état.

Pour accéder à une application depuis la barre d'état

- 1 Cliquez sur la barre d'état.
- 2 Cliquez sur une des icônes affichées.

Icônes d'état

Vous pouvez appuyer sur une icône dans la barre d'état pour obtenir plus d'informations ou pour démarrer une application.



Les icônes d'état suivantes peuvent apparaître sur votre barre d'état :



GPRS disponible

















Fonction Wi-Fi™ activée



HSDPA disponible



Recherche de connexions réseau Wi-Fi™ disponibles

 EDGE disponible	 Réseau Wi-Fi™ connecté
 3G/UMTS disponible	 Intensité du signal
 GPRS en cours d'utilisation	 Aucun signal
 HSDPA en cours d'utilisation	 Radio du téléphone désactivée
 3G/UMTS en cours d'utilisation	 Appel vocal en cours
 EDGE en cours d'utilisation	 Appel en attente
 Connexion active	 Son activé
 La connexion n'est pas active	 Son désactivé
 Appel manqué	 Batterie en charge
 Nouveau message texte entrant	 Batterie pleine
 Nouveau message multimédia entrant	 Fonction Bluetooth™ activée
 Notifications multiples. Cliquez pour afficher tout	 Casque Bluetooth™ connecté
 Synchronisation en cours	 Itinérance

Verrou de l'écran

Pour verrouiller l'écran

- Maintenez enfoncée la touche .

Pour déverrouiller l'écran

- Faites glisser  vers la gauche ou la droite.

Pour activer ou désactiver le verrouillage automatique de l'écran

- 1 Cliquez sur  > **Paramètres** > **Verrou auto**.
- 2 Activez ou désactivez la case à cocher **Activer le verrou auto**.
- 3 Si vous souhaitez modifier le délai de verrouillage automatique de l'écran, cliquez sur **Gestion du rétro-éclairage et de l'alimentation** et sélectionnez les paramètres souhaités dans l'onglet **Avancés**.
- 4 Cliquez sur **OK**.

Pour utiliser un code de verrouillage de l'écran

- 1 Sélectionnez  > **Paramètres** > **Verrouiller**.
- 2 Activez la case à cocher **Demander le mot de passe si le téléphone est inutilisé pendant**, sélectionnez un intervalle, puis entrez un code pour déverrouiller l'écran.
- 3 Cliquez sur **OK**, puis confirmez en sélectionnant **Oui**.

Navigation

Vous pouvez utiliser les méthodes suivantes pour naviguer dans l'écran :

- le stylet ou le doigt sur l'écran tactile
- La touche de navigation

Utilisation de l'écran tactile

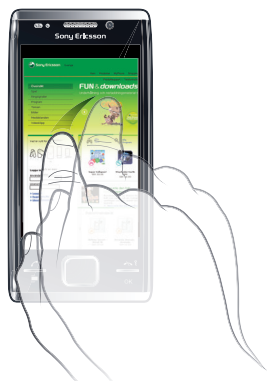

- Pour ouvrir un élément ou le mettre en surbrillance, cliquez sur cet élément.
- Pour copier, renommer ou envoyer un fichier, appuyez sur le fichier ou sur le dossier et maintenez-le enfoncé. Sélectionnez l'action préférée dans la boîte de dialogue Options.
- Pour faire défiler vers le haut ou le bas, feuilletez vers le haut ou le bas sur l'écran avec votre doigt ou le stylet. Sur certaines pages, vous pouvez également feuilletter latéralement.
- Pour arrêter le défilement, cliquez sur l'écran.
- Pour effectuer un panoramique d'une page, faites glisser votre doigt ou le stylet sur l'écran.

Utilisation des touches de direction

Pour utiliser les touches de direction

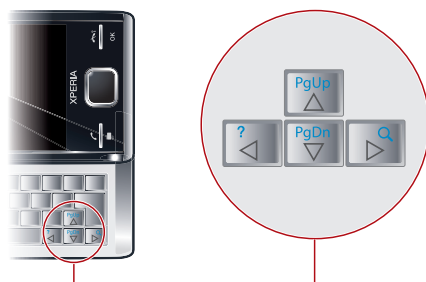

- Appuyez les touches de direction gauche, droite, haut ou bas pour parcourir l'écran. Appuyez sur  pour sélectionner un élément.

Utilisation de la manette de jeu optique

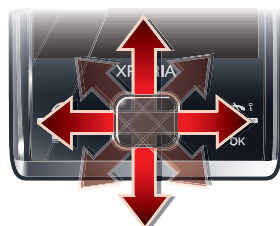

Vous pouvez déplacer la surbrillance dans n'importe quel sens en faisant glisser le doigt sur la touche de navigation. Dans Microsoft® Internet Explorer®, la Messagerie et les Contacts, vous pouvez faire défiler en utilisant plutôt la manette de jeu optique.



Pour activer la manette de jeu optique

- 1 Cliquez sur  > **Paramètres** > **Système** > **Manette de jeu optique**.
- 2 Activez ou désactivez la case à cocher **Activer la manette de jeu optique**.

Pour activer la fonction de défilement

- 1 Cliquez sur  > **Paramètres** > **Système** > **Manette de jeu optique**.
 - 2 Activez ou désactivez la case à cocher **Activer la fonction de défilement de la Messagerie et des Contacts**.
-  Vous ne pouvez activer cette option que si la case à cocher **Activer la manette de jeu optique** est activée.

Personnalisation du menu Démarrer

Vous pouvez personnaliser le contenu à afficher sur le menu Démarrer. Certaines des modifications personnalisées peuvent également être applicables au panneau MS Aujourd'hui.

Pour utiliser une image d'arrière-plan personnalisée

- 1 Cliquez sur  > **Paramètres** > **Accueil**.
 - 2 Cliquez sur l'onglet **Apparence** et activez la case à cocher **Utiliser cette image comme arrière-plan**.
 - 3 Cliquez sur **Parcourir** pour afficher une liste de vos fichiers image.
 - 4 Cliquez sur le nom de fichier de l'image que vous souhaitez utiliser.
 - 5 Cliquez sur **OK**.
-  Pour un affichage optimal, il est recommandé que l'image soit enregistrée en résolution 480 x 800 pixels pour WVGA (Wide Video Graphics Array) et en résolution 800 x 480 pixels pour le mode d'affichage paysage.

Paramètres d'affichage

Pour augmenter ou diminuer la taille du texte à l'écran

- 1 Cliquez sur  > **Paramètres** > **Système** > **Ecran** > onglet **Taille du texte**.
- 2 Déplacez le curseur pour augmenter ou diminuer la taille du texte.



Pour diminuer la luminosité de l'écran

- 1 Cliquez sur  > **Paramètres** > **Système** > **Rétro-éclairage et Gestion de l'alimentation** > onglet **Rétro-éclairage**.
- 2 Désactivez la case à cocher **Réglage automatique du rétro-éclairage** si elle est activée.
- 3 Faites glisser le curseur pour diminuer la luminosité.

Paramètres régionaux

Le style d'affichage des chiffres, devises, dates et heures est spécifié dans les paramètres régionaux.

Pour modifier les paramètres régionaux

- 1 Appuyez sur  > **Paramètres** > **Système** > **Paramètres régionaux**.
 - 2 Dans l'onglet **Région**, sélectionnez votre région dans la liste.
 - 3 Pour personnaliser des paramètres, appuyez sur les onglets appropriés et sélectionnez les options souhaitées.
-  Le changement de région ne modifie pas la langue du système d'exploitation de votre téléphone.
-  La région sélectionnée détermine les options qui sont disponibles dans les autres onglets.

Date et heure

Pour définir la date et l'heure

- 1 Appuyez sur  > **Paramètres** > **Horloge et alarmes**.
- 2 Appuyez sur l'onglet **Heure**.

Pour définir l'heure et la date pour un emplacement différent

- 1 Appuyez sur  > **Paramètres** > **Horloge et alarmes**.
- 2 Appuyez sur l'onglet **Heure**.
- 3 Sélectionnez le fuseau horaire correct et modifiez l'heure ou la date.

Alarmes et notifications

Pour définir une alarme

- 1 Appuyez sur  > **Paramètres** > **Horloge et alarmes** > onglet **Alarmes**.
- 2 Appuyez sur **Description** et entrez un nom pour l'alarme.
- 3 Appuyez sur le jour de la semaine de l'alarme. Vous pouvez sélectionner plusieurs jours en appuyant sur chaque jour souhaité.
- 4 Cliquez sur l'heure et réglez l'heure de l'alarme.
- 5 Pour choisir un son, cliquez sur la liste en regard du bouton **Lecture** et sélectionnez un son. Appuyez sur **OK** pour confirmer.

! L'alarme ne retentit pas si le téléphone est hors tension.

Pour sélectionner le type de notification pour des événements et des actions

- 1 Cliquez sur  > **Paramètres** > **Sons et notifications**.
- 2 Cliquez sur l'onglet **Notifications**.
- 3 Cliquez sur le nom d'un événement et choisissez comment vous souhaitez être averti en activant les cases à cocher appropriées. Vous avez le choix entre plusieurs options, telles qu'un son particulier, un message ou une lumière clignotante.

Autres paramètres

Pour modifier le type de sonnerie et la tonalité pour les appels entrants

- 1 Cliquez sur  > **Paramètres** > **Sons et notifications** > onglet **Appel entrant**.
- 2 Cliquez sur **Type de sonnerie** > **Tonalité**.

Gestionnaire de communication.

Le Wi-Fi™ et la technologie Bluetooth™, ainsi que les connexions de données, sollicitent la batterie. Il est recommandé de désactiver de telles connexions si vous n'en avez pas besoin et si vous souhaitez économiser la batterie.

Pour désactiver les connexions

- 1 Cliquez sur  > **Paramètres** > **Gestionnaire de communicat..**
- 2 Désactivez les connexions inutiles.

Economie d'énergie

Vous pouvez améliorer l'autonomie de la batterie en fermant des applications qui tournent en arrière-plan et en désactivant certaines connexions. Vous pouvez réduire davantage la consommation électrique à l'aide des fonctions de désactivation automatique de l'écran (**Verrou auto**) ou en diminuant la luminosité de l'écran. Des images animées et quelques types plus anciens de cartes SIM sollicitent également la batterie.

Informations sur le propriétaire

Pour saisir les informations du propriétaire

- 1 Appuyez sur  > **Paramètres** > **Personnel** > **Informations sur le propriétaire**.
- 2 Dans l'onglet **Identification**, saisissez vos informations personnelles.

Nom du téléphone

Le nom du téléphone sert à identifier votre téléphone dans les situations suivantes :

- Synchronisation avec un ordinateur
 - Utilisation de la technologie sans fil Bluetooth™
 - restauration des informations à partir d'une sauvegarde.
- ! Si vous synchronisez plusieurs téléphones avec le même ordinateur, chacun d'eux doit avoir un nom unique.

Pour modifier le nom du téléphone

- 1 Cliquez sur  > **Paramètres** > **Système** > **A propos de**.
- 2 Cliquez sur l'onglet **ID de l'appareil**.
- 3 Entrez un nouveau nom.
- 4 Cliquez sur **OK**.

- ! Le nom du téléphone doit commencer par une lettre, doit être constitué de lettres A à Z et de chiffres de 0 à 9 et ne peut pas contenir d'espace. Utilisez le trait de soulignement pour séparer des mots.

Paramètres Internet et de la messagerie

Vous pouvez vous connecter à Internet à l'aide d'une connexion de données mobile 2G/3G mobile ou Wi-Fi™ si votre téléphone dispose des paramètres Internet corrects. Vous pouvez installer les paramètres Internet et de messagerie dans votre téléphone à l'aide de l'application **Configur. connexion**. Les paramètres Internet et de messagerie peuvent également être ajoutés ou modifiés manuellement.

Pour télécharger les paramètres Internet

- 1 Sélectionnez  > **Paramètres** > **Connexions** > **Configur. connexion**.
- 2 Sélectionnez **OK**.

Pour configurer manuellement les paramètres Internet

- ! Pour obtenir les informations requises pour une configuration manuelle des paramètres Internet, veuillez contacter votre fournisseur de services.

- 1 Cliquez sur  > **Paramètres** > **Connexions** > **Connexions**.
- 2 Sous **Mon FAI**, cliquez sur **Ajouter une nouvelle connexion modem**.
- 3 Entrez un nom pour la connexion, puis sélectionnez **Ligne cellulaire (GPRS, 3G)** dans la zone déroulante, puis cliquez sur **Suivant**.
- 4 Entrez le **Nom du point d'accès**, puis cliquez sur **Suivant**.
- 5 Si nécessaire, modifiez **Nom d'utilisateur**, **Mot de passe**, **Domaine** et **Paramètres avancés**. Cliquez sur **Terminer**.
- 6 Sous **Mon FAI**, cliquez sur **Gérer des connexions existantes** et sélectionnez la connexion que vous venez de créer.

Réseaux

Vous pouvez afficher les réseaux de téléphone mobile qui sont disponibles et les classer dans l'ordre d'accès souhaité. Si votre premier réseau préféré n'est pas disponible, par exemple, le téléphone tente d'accéder au deuxième réseau préféré.

Quand vous mettez votre téléphone sous tension, il sélectionne automatiquement votre réseau domestique s'il est accessible. S'il est hors de portée, vous pouvez utiliser un autre réseau accepté par votre opérateur. Cette fonction porte le nom d'itinérance.

-  Pour passer ou recevoir un appel téléphonique, votre téléphone doit être à la portée d'un réseau.

Pour afficher les réseaux disponibles

- 1 Appuyez sur .
- 2 Cliquez sur **Menu** > **Outils** > **Options**, puis recherchez et cliquez sur l'onglet **Réseau**.
- 3 Sous **Sélection du réseau**, sélectionnez **Manuelle**. La liste des réseaux disponibles apparaît.

Pour définir des réseaux préférés

- 1 Appuyez sur .
- 2 Cliquez sur **Menu** > **Outils** > **Options** et cliquez sur l'onglet **Réseau**.
- 3 Cliquez sur **Définir réseaux** et suivez les instructions à l'écran.
- 4 Après avoir réorganisé les réseaux dans l'ordre de préférence, appuyez sur **OK** pour revenir à l'onglet **Réseau**.
- 5 Dans la liste **Sélection du réseau**, sélectionnez **Automatique**.
- 6 Appuyez sur **OK**.

Gestion de contenu avec l'Explorateur de fichiers dans le téléphone

Vous pouvez utiliser **Explorateur de fichiers** de votre téléphone pour gérer du contenu enregistré dans la mémoire de votre téléphone ou sur une carte de stockage. Si la mémoire est pleine, supprimez du contenu pour créer de l'espace.

Pour utiliser l'Explorateur de fichiers dans le téléphone

- Pour ouvrir **Explorateur de fichiers**, cliquez sur  > **Explorateur de fichiers**. Les fonctions suivantes sont disponibles dans **Explorateur de fichiers**:

Tâche	Action
Remonter d'un niveau dans Explorateur de fichiers	Sélectionner Haut
Ouvrir un dossier dans l'affichage actuel	Cliquez sur le dossier
Créer un nouvel dossier	Sélectionnez Menu > Nouveau dossier
Ouvrir un fichier	Cliquez sur le fichier
Copier, couper ou coller un fichier ou un dossier	Cliquez sur le fichier ou dossier, puis sélectionnez Menu > Modifier
Envoyer un fichier à un autre téléphone ou ordinateur via Bluetooth™	Cliquez sur le fichier ou dossier, puis sélectionnez Menu > Transférer un fichier...
Renommer un fichier ou un dossier	Cliquez sur le fichier ou dossier, puis sélectionnez Menu > Renommer
Supprimer un fichier ou un dossier	Cliquez sur le fichier ou dossier, puis sélectionnez Menu > Supprimer
Accéder directement à un dossier	Utilisez les menus déroulants dans les coins supérieurs gauche et droit de l'écran

Recherche d'informations

Vous pouvez rechercher des fichiers ou d'autres éléments stockés dans votre téléphone par nom de fichier ou par mots contenus dans l'élément. Par exemple, vous pouvez effectuer des recherches dans **Rechercher sur le téléphone** et dans l'aide en ligne.







Pour rechercher un fichier ou un élément

- 1 Cliquez avec le stylet sur  > **Rechercher sur le téléphone**.
- 2 Dans le champ **Rechercher**, vous pouvez :
 - saisir le nom de fichier, le mot ou toute autre information à rechercher ;
 - sélectionner dans la liste déroulante un élément recherché antérieurement ;
- 3 Dans le champ **Type**, sélectionnez un type de données.
- 4 Appuyez sur **Rechercher**.
- 5 Dans la liste **Résultats**, appuyez sur l'élément que vous souhaitez ouvrir.

Entrée de texte

Vous pouvez utiliser le clavier matériel pour entrer du texte et des caractères.

Utilisation du clavier matériel

- Pour entrer des lettres minuscules, appuyez sur les touches correspondant aux lettres souhaitées.
- Pour entrer une seule lettre majuscule, appuyez sur , puis sur la touche correspondant à la lettre souhaitée.
- Pour utiliser toutes des lettres majuscules, appuyez à deux reprises sur . Pour revenir aux lettres minuscules, appuyez à nouveau sur .
- Pour saisir des caractères accentués, appuyez d'abord sur la touche alphabétique correspondante, puis sur  jusqu'à ce que le caractère souhaité s'affiche.
- Pour entrer un chiffre ou un symbole, appuyez sur , puis appuyez sur la touche pertinente.
- Pour utiliser toutes les touches numériques ou de symboles, appuyez deux fois sur  et entrez les chiffres ou symboles correspondants.
- Pour vérifier les entrées ou quitter le programme utilisé, appuyez sur .

Utilisation du clavier visuel

Vous pouvez utiliser le clavier visuel pour entrer du texte. Lorsque vous démarrez un programme ou sélectionnez un champ exigeant la saisie de texte ou de chiffres, le clavier apparaît. Le clavier visuel utilise un dictionnaire intégré.

Pour entrer du texte à l'aide du clavier visuel

- Dans un programme, cliquez sur l'icône de saisie de texte  au bas de l'écran pour afficher le clavier visuel.

Pour entrer des signes de ponctuation et des symboles à l'aide du clavier visuel

- 1 Dans un programme, cliquez sur  au bas de l'écran.
- 2 Cliquez sur  et sélectionnez un signe de ponctuation ou un symbole.



Langue d'entrée

Avant de commencer à entrer des lettres, vous devez sélectionner les langues que vous souhaitez utiliser lors de l'écriture. Vous pouvez passer à l'une de vos langues d'entrée sélectionnées lorsque vous entrez du texte en cliquant sur .



Pour sélectionner des langues de saisie

- 1 Appuyez sur  > **Paramètres** > **Personnel** > **Clavier** > **Langues**.
- 2 Activez les cases à cocher des langues que vous souhaitez ajouter à la liste.

Pour modifier la langue d'entrée

- Si vous utilisez le clavier coulissant, cliquez sur , puis sur .
- Si vous utilisez le clavier visuel, cliquez sur .



Pour ajouter des mots au dictionnaire du clavier

- 1 Lorsque vous entrez du texte, cliquez sur  si vous utilisez le clavier visuel ou cliquez sur  >  si vous utilisez le clavier coulissant.
- 2 Cliquez sur **Options** > **Mes mots** > **Ajouter**.
- 3 Écrivez un mot et cliquez sur **OK**.

Options de correction de texte

La correction de texte vous aide à entrer du texte plus rapidement en proposant des mots au fur et à mesure que vous entrez les lettres. Vous pouvez définir différentes options dans le menu de correction de texte, par exemple la correction orthographique, la saisie du mot suivant, l'ajout automatique et le remplacement automatique.

Pour définir des options de correction de texte

- 1 Cliquez sur  > **Paramètres** > **Personnel** > **Clavier** > **Correction du texte**.
 - 2 Sélectionnez les options de votre choix.
-  Pour plus d'informations à propos des différentes options du menu de correction de texte, cliquez sur  > **Paramètres** > **Personnel** > **Clavier** > **Correction du texte** > **Aide**.

Programmes

Voici certains programmes disponibles dans le menu Démarrer :

Office Mobile	Utilisez la suite complète d'applications Microsoft® Office pour votre téléphone : Microsoft Excel Mobile , Microsoft OneNote Mobile , Microsoft PowerPoint Mobile et Microsoft Word Mobile .
Accueil	Le panneau Aujourd'hui .
Texte	Permet d'envoyer et de recevoir des messages vocaux, des MMS et des SMS.
Panneaux	Permet de gérer vos panneaux.
Caméra	Permet de prendre des photos et d'enregistrer des clips vidéo.
Calendrier	Permet de suivre vos rendez-vous et de créer des demandes de réunion.
Contacts	Permet de suivre vos amis et vos collègues.
Internet Explorer	Permet de parcourir les sites Web et WAP, ainsi que de télécharger de nouveaux programmes et fichiers via Internet.
Courrier électronique	Permet d'envoyer et de recevoir des messages électroniques.
Téléphone	Permet de passer et de recevoir des appels, de basculer entre des appels et de configurer une téléconférence.
Aide	Permet d'afficher les rubriques d'aide de l'écran ou du programme en cours.
SlideView	Permet d'accéder rapidement aux activités fréquemment utilisées du téléphone.
Média	Permet de gérer des fichiers multimédia comme de la musique, des photos, des vidéos et des jeux.
Sony Ericsson Sync	Permet de synchroniser vos contacts, votre calendrier, etc. à l'aide de SonyEricsson.com.
YouTube	Permet de partager et d'afficher des vidéos du monde entier.
Jeux	Permet d'utiliser les jeux préinstallés.
ActiveSync	Permet de synchroniser les informations entre votre téléphone et un ordinateur ou le serveur Microsoft® Exchange.
Adobe Reader LE	Permet d'afficher des fichiers PDF (Portable Document Format) dans votre téléphone.
Calculatrice	Permet de réaliser des calculs de base, tels que des additions, des soustractions, des multiplications et des divisions.
Explorateur de fichiers	Permet d'organiser et de gérer les fichiers de votre téléphone.
Mise en route	Permet de lire des informations relatives à la gestion des fonctions de base, telles que l'émission d'un appel et la définition de la date et l'heure, d'une image d'arrière-plan, d'un mot de passe et d'une sonnerie, ainsi que le transfert de musique et la configuration d'un oreillette Bluetooth et de l'e-mail.
PlayNow Arena	Permet de télécharger une variété de contenus passionnants sur votre téléphone.
Google Maps	Permet d'afficher votre emplacement actuel, de rechercher d'autres emplacements et de calculer des itinéraires.
Marketplace	Permet de télécharger des applications et des jeux sur votre téléphone.
Partage Internet	Permet de connecter votre téléphone à Internet à l'aide de la connexion de données de votre téléphone.
Messenger	Il s'agit de la version mobile de Windows Live™ Messenger.

Notes	Permet de créer des notes écrites et dactylographiées, des dessins et des enregistrements vocaux.
Images et vidéos	Permet d'afficher, d'organiser et de trier les images, les images GIF animées et les fichiers vidéo enregistrés dans votre téléphone ou sur une carte mémoire.
Rechercher sur le téléphone	Permet de rechercher des contacts, des données et d'autres informations dans votre téléphone.
Paramètres	Permet d'adapter les paramètres de votre téléphone selon vos propres besoins.
Contenu multimédia de diffusion en continu	Permet de diffuser en continu des vidéos en direct ou à la demande.
Tâches	Permet de suivre vos tâches.
Gestionnaire des tâches	Permet de gérer l'exécution d'applications.
Windows Live	Utilisez cette version mobile de Windows Live™ pour rechercher des informations sur le Web. Connectez-vous à votre compte Windows Live pour accéder à vos messages Live Mail et pour envoyer ou recevoir des messages instantanés dans Live Messenger.

- ! Certains programmes décrits dans ce Guide de l'utilisateur ne sont pas pris en charge par tous les réseaux et/ou fournisseurs de services de toutes les régions.

Paramètres

Vous pouvez configurer le téléphone avec des paramètres généraux et spécifiques, selon vos besoins.

Pour voir tous les paramètres disponibles

- 1 Cliquez sur  > **Paramètres**.
- 2 Cliquez et affichez un des paramètres suivants :
 - Le dossier **Personnel**
 - Le dossier **Système**
 - Le dossier **Connexions**
 - **Bluetooth**
 - **Sons et notifications**
 - **Horloge et alarmes**
 - **Verrou auto**
 - **Verrouiller**
 - **Accueil**
 - **Gestionnaire de communicat.**
 - **Microsoft Mon téléphone**

Vue d'ensemble du dossier personnel

Les options suivantes apparaissent dans votre dossier personnel :

Accessibilité	Pour activer l'appareil TTY (Telephone Typewriter) afin de permettre la transmission de communications texte d'un téléphone standard vers un autre téléphone.
Informations sur le propriétaire	Pour entrer vos informations personnelles.
Téléphone	Pour personnaliser les paramètres du téléphone, tels que la sonnerie, la définition d'un code PIN pour votre carte USIM/SIM, etc.
Clavier	Pour définir les options du clavier visuel et entrer vos propres mots dans le dictionnaire.
Appel vidéo	Pour personnaliser les paramètres d'appel vidéo.

Vue d'ensemble du dossier système

Les options suivantes apparaissent dans votre dossier système :

A propos de	Pour afficher des informations de base telles que la version de Windows Mobile® et le type de processeur utilisé par votre téléphone. Vous pouvez également spécifier un nom pour votre téléphone.
Certificats	Pour afficher des informations sur les certificats installés sur votre téléphone.
Réinitialisation du téléphone	Ne cliquez sur cette icône que si vous devez supprimer l'ensemble des données et fichiers de la mémoire, ainsi que restaurer les paramètres par défaut de votre téléphone.
Rétro-éclairage et Gestion de l'alimentation	Paramètres d'économie d'énergie.
Commentaires du client	Pour améliorer Windows Mobile® en participant au Programme d'amélioration des services.
Informations sur l'appareil	Pour afficher des informations à propos de la version du microprogramme, du matériel et de l'identité.
DRM	Pour configurer les paramètres du contenu protégé par des droits numériques.
Chiffrement	Permet de chiffrer les fichiers de votre carte de stockage. Les fichiers chiffrés sont lisibles uniquement sur votre téléphone.
Rapport d'erreurs	Permet d'activer ou de désactiver la fonction de rapport d'erreurs du téléphone. Si cette fonction est activée et si une erreur du programme se produit, des données techniques à propos de l'état du programme et de votre téléphone sont consignées dans un fichier texte et fournies au support technique Microsoft si vous choisissez de les envoyer.
GPS externe	Permet de définir les ports de communication GPS appropriés, le cas échéant. Ce processus peut s'avérer nécessaire si des programmes de votre téléphone accèdent à des données GPS ou si vous avez connecté un récepteur GPS à votre téléphone. Voir l'Aide pour plus de détails.
FastGPS	Améliore le temps de la recherche de votre position GPS en téléchargeant les dernières données satellite d'Internet.
Java	Pour télécharger et installer sur votre téléphone des applications Java™, comme des jeux et des outils.
Programmes gérés	Pour afficher l'historique d'installation des programmes gérés dans votre téléphone.
Mémoire	Permet de vérifier l'état d'allocation de la mémoire du téléphone ainsi que les informations de la carte de stockage. Vous pouvez également arrêter des programmes actuellement en cours d'exécution.
Contrôle auto du gain micro	Pour régler automatiquement le volume de votre voix lors de l'enregistrement.
Manette de jeu optique	Pour activer la manette de jeu optique et la fonction de défilement pour les Messages et les Contacts .
Paramètres régionaux	Pour définir les paramètres régionaux à appliquer, y compris le format d'affichage des nombres, des devises, de la date et de l'heure de votre téléphone.
Supprimer des programmes	Pour supprimer des programmes que vous avez installés sur votre téléphone.
Ecran	Pour modifier l'orientation de l'écran, réaligner l'écran et modifier la taille du texte affiché.
Gestionnaire des tâches	Permet d'arrêter l'exécution de programmes et de définir la touche  afin que son activation mette immédiatement fin aux programmes.
Sortie TV	Pour définir le type de signal et le mode d'adaptation à l'écran.

Vue d'ensemble du dossier des connexions

Transférer	Configurer votre téléphone pour recevoir des données entrantes Bluetooth™
Configur. connex.	Configurer les connexions de données de votre téléphone, telles que GPRS, WAP et MMS, en fonction de l'opérateur détecté ou sélectionné
Connexions	Configurer les connexions de données de votre téléphone afin que celui-ci puisse se connecter à Internet ou à un réseau local privé

Inscription dans un domaine	S'inscrire à un domaine et connecter votre téléphone aux ressources de l'entreprise
Wi-Fi	Configurer des connexions à des réseaux sans fil disponibles
Service SMS	Sélectionner la connexion de données à utiliser lors de l'envoi de messages texte
Gestionnaire de communicat.	Activer ou désactiver différents canaux de communication

Accessoires recommandés

Les accessoires suivants sont recommandés pour votre téléphone :

- Mains libres Bluetooth™ Noise Shield VH700
 - Chargeur Twin EP750
 - Carte SD 4 ou 8 Go
 - Chargeur pour voiture AN300
- ! Pour plus d'informations, accédez à www.sonyericsson.com/support.

Mise à jour de votre téléphone

Vous pouvez mettre à jour votre téléphone avec le logiciel le plus récent pour des performances optimales et pour obtenir les dernières améliorations. Des mises à jour peuvent être téléchargées à l'aide de l'application Service de mise à jour sur votre ordinateur. Vous devez connecter votre téléphone à l'ordinateur à l'aide du câble USB pris en charge.

- ! Assurez-vous de sauvegarder et d'enregistrer toutes les données contenues dans votre téléphone avant de démarrer la mise à jour du téléphone.

Pour utiliser l'application Service de mise à jour

- 1 Connectez votre téléphone à l'ordinateur à l'aide du câble USB.
- 2 **Ordinateur** : Accédez au site Web www.sonyericsson.com/update depuis le navigateur Web de votre ordinateur.
- 3 Suivez les instructions pour installer sur votre ordinateur la dernière application du Service de mise à jour disponible.

SlideView

SlideView permet d'accéder rapidement aux activités fréquemment utilisées du téléphone. Il vous propose également une vue d'ensemble des activités entrantes manquées et vous avertit des appels en absence, courriers électroniques et SMS reçus.

SlideView permet d'accéder à :

- **Historique appels**
- **Messages**
- **Calendrier**
- **Média**
- **PlayNow Arena**
- **Sony Ericsson Sync**
- **Panneaux**

! L'application PlayNow™ et Sony Ericsson Sync ne sont pas pris en charge par tous les réseaux et/ou fournisseurs de services dans toutes les régions.

Pour ouvrir SlideView

- Appuyez sur .

Pour naviguer dans SlideView

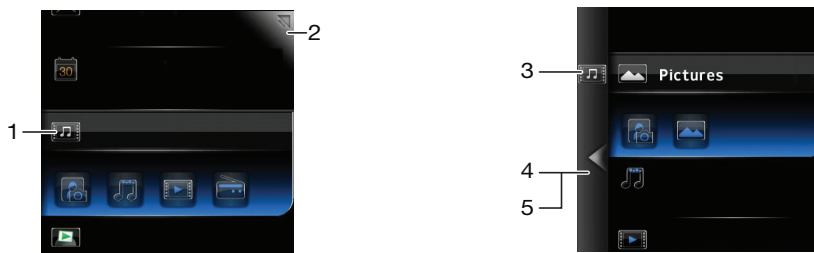

- 1 Pour ouvrir une activité du téléphone, cliquez sur celle-ci.
- 2 Pour réduire SlideView et revenir au panneau par défaut ou à une autre application, cliquez sur l'icône de réduction située dans le coin supérieur droit.
- 3 Pour accéder à un sous-menu dans une activité, cliquez sur une icône de gauche.
- 4 Pour revenir à l'affichage précédent, cliquez sur la flèche de retour.
- 5 Pour revenir à l'affichage principal de SlideView, cliquez à plusieurs reprises sur la flèche de retour ou appuyez sur .

💡 Vous pouvez également utiliser la touche de navigation pour naviguer dans SlideView.

Pour permuter entre une application et SlideView

- 1 Dans n'importe quelle application, appuyez sur .
- 2 Cliquez sur  dans SlideView pour revenir à l'application.

💡 Si vous n'utilisez aucune application, cliquez sur  dans SlideView pour revenir au panneau par défaut.

Panneaux



Les panneaux vous permettent de personnaliser votre téléphone avec le contenu que vous utilisez le plus. Votre téléphone est fourni avec plusieurs panneaux préchargés. Vous pouvez afficher les panneaux choisis dans différents affichages, les configurer pour qu'ils changent automatiquement, mais aussi télécharger de nouveaux panneaux.

- ! Certains panneaux décrits dans ce Guide de l'utilisateur ne sont pas pris en charge par tous les réseaux et/ou fournisseurs de services de toutes les régions.

Pour revenir au dernier panneau utilisé





- Appuyez sur  ou cliquez sur  > .

Permutation entre des panneaux et des applications

- Dans un panneau ou une application, appuyez deux fois sur  pour accéder à l'affichage Favoris du Gestionnaire de panneaux.
- Depuis le Gestionnaire de panneaux, appuyez sur  pour revenir au dernier panneau utilisé.
- Dans une application lancée à partir du menu **Démarrer**, appuyez sur  pour revenir au dernier panneau utilisé.



Gestion des panneaux

Le Gestionnaire de panneaux permet d'accéder aux panneaux dans différents affichages, de planifier la permutation automatique des panneaux, d'activer ou de désactiver la permutation automatique et de télécharger de nouveaux panneaux.

	Affichage Favoris
	Affichage Tous les panneaux
	Permutation automatique des panneaux
	Paramètres

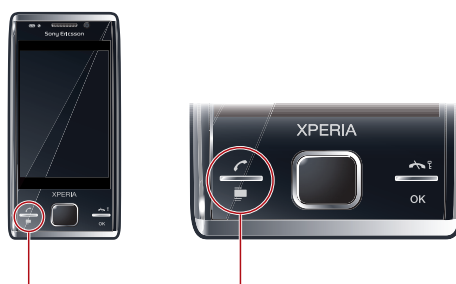
Pour ouvrir et fermer les affichages des panneaux



- 1 Appuyez sur .
 - 2 Cliquez sur un panneau.
- 💡 Vous pouvez appuyer deux fois sur  pour accéder directement à l'affichage d'un panneau.

Affichage Favoris

Il est possible d'afficher vos neuf panneaux favoris en mode paysage ou portrait (comme ci-dessous). Vous pouvez définir des panneaux comme favoris dans l'affichage Tous les panneaux.

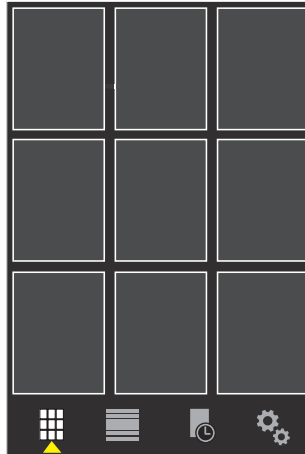

Pour ouvrir un panneau dans l'affichage Favoris

- Cliquez sur le panneau à ouvrir.

Affichage Tous les panneaux

Dans l'affichage Tous les panneaux, vous pouvez afficher tous les panneaux y compris les panneaux favoris et téléchargés. Vous pouvez également lire des informations à propos de certains d'entre eux.

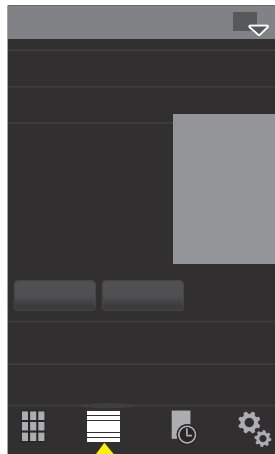

Pour ouvrir un panneau depuis l'affichage Tous les panneaux

- 1 Parcourez les panneaux vers la droite ou la gauche jusqu'à ce que le panneau souhaité soit mis en surbrillance.
- 2 Cliquez sur **Activer**.

Pour ajouter un panneau à vos Favoris

- 1 Depuis l'affichage Tous les panneaux, sélectionnez un panneau.
- 2 Cliquez sur **Favori**.

Permutation automatique des panneaux

La permutation automatique des panneaux permet de changer automatiquement le panneau en cours à un moment donné.

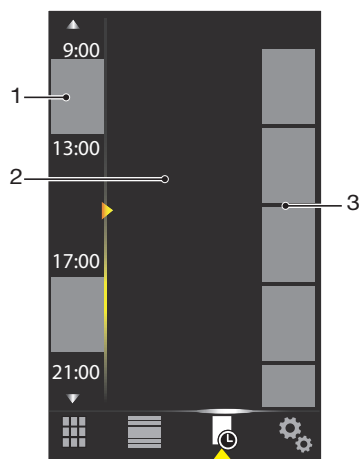

- 1 Chronologie
- 2 Panneaux ajoutés dans la chronologie
- 3 Liste des panneaux disponibles

Pour modifier l'heure dans la chronologie

- Dans l'affichage Permutation automatique des panneaux, cliquez sur ▲ ou ▼.

Pour ajouter des panneaux à la chronologie

- Faites glisser les panneaux souhaités de la liste des panneaux disponibles jusqu'à la chronologie.

Pour supprimer des panneaux de la chronologie

- Faites glisser les panneaux que vous souhaitez supprimer de la chronologie vers la liste des panneaux disponibles.

Paramètres du Gestionnaire de panneaux

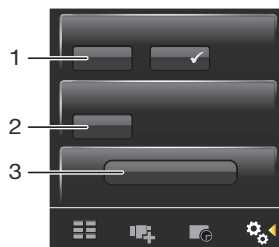

- 1 **Permutation auto panneaux** activé/désactivé - Pour activer ou désactiver **Permutation auto panneaux**
- 2 Informations de version/**Mettre à jr** - Pour télécharger la dernière version de l'application Gestionnaire de panneaux. Si vous disposez de la version la plus récente du Gestionnaire de panneaux, la **Mettre à jr** est désactivée.
- 3 **Plus de panneaux** - Pour télécharger de nouveaux panneaux pour votre appareil

Panneau MS Aujourd'hui

Le panneau MS Aujourd'hui vous donne accès à toutes les fonctions téléphoniques de base comme la communication, le contenu multimédia et la navigation. Vous pouvez personnaliser ce panneau pour l'adapter à vos préférences individuelles.

Pour personnaliser le panneau Accueil

- 1 Appuyez sur > **Paramètres** > .
- 2 Ajustez les paramètres selon vos préférences.

Panneau Tilewave

Ce panneau vous donne une vue d'ensemble des fonctions par le biais d'une interface 3D. Vous pouvez accéder aux différentes fonctions d'un simple clic. Si vous êtes connecté à Internet, l'heure, la date et la météo se mettent automatiquement à jour lorsque vous sélectionnez une ville. Vous pouvez également créer et gérer des flux RSS. Si vous commencez à lire de la musique dans Slideview, vous pouvez lancer ou suspendre la lecture, ainsi que passer d'une plage à l'autre à l'aide du panneau Tilewave. Vous pouvez accéder aux paramètres d'une fonction Tilewave, par exemple des villes sélectionnées, en cliquant sur .



- 1 Ville – cliquez ici pour basculer entre les villes
- 2 Date – cliquez ici pour gérer les rendez-vous du calendrier
- 3 Heure – cliquez ici pour gérer vos alarmes
- 4 Calculatrice
- 5 Messages
- 6 Commutateur pour basculer entre les flux RSS et le mode musique
- 7 Flux RSS et informations sur les morceaux – cliquez ici pour gérer les flux Web (en mode RSS) ou pour afficher les informations relatives aux plages et albums (en mode musique)
- 8 Indicateur de batterie
- 9 Météo
- 10 **Contacts**

Panneau Pixel City

Vous pouvez accéder à une série de fonctions via le panneau Pixel City. Divers détails et comportements visuels sont liés aux différentes fonctions. Vous pouvez découvrir toute la ville en feuilletant.

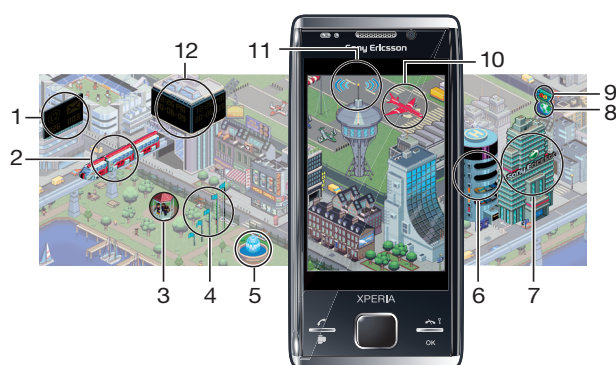

- 1 Messages et e-mails
- 2 Rendez-vous du calendrier. Si un rendez-vous du calendrier doit se dérouler dans la journée, le train apparaît
- 3 Mode silencieux. Les musiciens jouent de la musique sur le kiosque du parc lorsque le téléphone n'est pas en mode silencieux. Les musiciens disparaissent du kiosque si le mode silencieux est activé.
- 4 Niveau du signal. Le nombre de drapeaux indique le niveau du signal
- 5 Fonction Bluetooth™. L'eau coule dans la fontaine lorsque la fonction Bluetooth™ est activée. Lorsque la fonction Bluetooth™ est désactivée, la fontaine s'arrête.
- 6 Niveau de la batterie. Le nombre de niveaux de parking remplis indique le niveau de la batterie
- 7 Site Web Sony Ericsson
- 8 Google Maps™
- 9 Site Web Google
- 10 Appels. Un avion rouge vole et atterrit sur la piste lorsque vous manquez un appel téléphonique
- 11 Activation/désactivation de la fonction Wi-Fi™. La tour de contrôle du trafic aérien émet des ondes de signaux lorsque la fonction Wi-Fi™ est activée
- 12 Date et heure

Panneau extensible

Le panneau extensible vous avertit de différentes activités. L'affichage du panneau extensible change en fonction de la date et de l'heure.

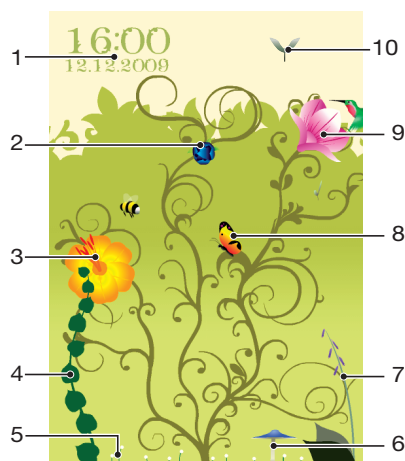

- 1 Date et heure
- 2 E-mails. Une fleur ouverte indique la présence d'e-mails non lus
- 3 Messages. Une fleur ouverte indique la présence de messages non lus
- 4 Niveau de la batterie. Le lierre indique le niveau de la batterie du téléphone
- 5 Wi-Fi™. Le nombre de marguerites indique l'intensité du signal Wi-Fi™
- 6 Fonction Bluetooth™. Le champignon pousse lorsque la fonction Bluetooth™ est activée. Lorsque la fonction Bluetooth™ est désactivée, le champignon rétrécit.
- 7 Niveau du signal. Lorsque la digitale est épanouie, avec ses fleurs ouvertes, l'intensité du signal est élevée.
- 8 Rendez-vous du calendrier. Un papillon se met à voler quatre heures avant un rendez-vous du calendrier. Pendant la nuit (18:00 - 06:00), une luciole remplace le papillon.
- 9 Appels. Une fleur ouverte indique que vous avez manqué des appels
- 10 Mode silencieux. Des semences de sycomore tombent de manière aléatoire lorsque le mode silencieux est désactivé

Panneau Spb™ Mobile Shell

Il existe deux types de panneaux Spb™ Mobile Shell : Lifestyle et Professional. Le panneau professionnel Spb™ Mobile Shell est plus orienté travail, avec votre calendrier et vos rendez-vous dans l'affichage principal. Les panneaux Lifestyle et Professional peuvent tous deux être personnalisés selon vos propres besoins. Les panneaux s'étendent à l'extérieur de l'écran afin que vous ayez plus d'espace pour ajouter des raccourcis et des widgets.

 Voir www.spbsoftwarehouse.com pour plus d'informations.

Panneau Skype™

Skype™ est un logiciel de communication utilisé pour émettre des appels, envoyer des messages instantanés, etc. via Internet. Avec Skype sur votre téléphone, vous pouvez appeler gratuitement d'autres utilisateurs Skype, ainsi qu'envoyer et recevoir des messages instantanés et des fichiers. Si vous disposez de Skype Credit ou d'un abonnement, vous pouvez également utiliser Skype pour appeler des numéros fixes et mobiles à de faibles tarifs.

 Pour utiliser Skype, vous avez besoin d'un compte Skype enregistré et d'une connexion Internet.

 Skype n'est pas ne peut pas remplacer votre téléphone ordinaire et ne peut pas être utilisé pour les appels d'urgence.

Téléchargement de nouveaux panneaux

Pour télécharger de nouveaux panneaux

- Dans l'affichage Paramètres des panneaux, cliquez sur **Plus de panneaux**.

Appel

Emission et réception d'appels

Vous pouvez utiliser votre téléphone pour passer, recevoir et garder une trace des appels et des messages. Vous pouvez aussi composer directement un numéro à partir des Contacts ou de l'Historique des appels. Pour passer ou recevoir un appel téléphonique, votre téléphone doit être à la portée d'un réseau.

Emission d'appels

Vue d'ensemble de l'écran du téléphone

Appuyez sur  pour lancer le numéroteur.



- 1 Messagerie vocale. Cliquez et maintenez enfoncé pour accéder à votre messagerie vocale
- 2 Cliquez et maintenez enfoncé pour obtenir le signe +, préfixe d'appel international
- 3 Touche d'appel. Après la numérotation, cliquez sur cette touche pour passer un appel
- 4 Numérotation rapide. Cliquez pour accéder à vos entrées de numérotation rapide
- 5 Cliquez pour accéder aux **Contacts**
- 6 Historique des appels. Cliquez pour accéder aux informations sur les appels consignés
- 7 Clavier. Cliquez pour afficher le clavier
- 8 Supprimer. Cliquez pour effacer successivement les chiffres du numéro entré ou cliquez et maintenez enfoncé pour effacer l'intégralité du numéro



Pour passer un appel à l'aide du clavier

- 1 Appuyez sur .
- 2 Si le clavier n'est pas visible, cliquez sur .
- 3 Saisissez le numéro de téléphone, en commençant par l'indicatif, en appuyant sur les touches numériques.
- 4 Cliquez avec le stylet sur .



Pour mettre fin à un appel

- Pour mettre fin à un appel entrant, appuyez sur .

Pour passer des appels internationaux

- 1 Appuyez sur .
- 2 Cliquez sur la touche  et maintenez-la enfoncée jusqu'à ce que le préfixe d'appel international « + » apparaisse.
- 3 Entrez le code du pays/région, l'indicatif régional (sans le zéro initial) et le numéro de téléphone.
- 4 Cliquez sur .



Pour passer un appel à partir des Contacts

- 1 Appuyez sur , puis cliquez sur l'onglet .
- 2 Faites défiler jusqu'au contact que vous souhaitez appeler.
- 3 Cliquez sur le contact pour afficher tous ses numéros de téléphone.
- 4 Faites défiler jusqu'au numéro de téléphone que vous souhaitez appeler et cliquez dessus.



Historique des appels



Vous pouvez afficher des informations relatives aux appels auxquels vous avez répondu, aux appels passés, manqués ou rejetés, notamment le numéro de téléphone, la date, l'heure et la durée d'appel.

Pour ouvrir l'Historique des appels

- 1 Appuyez sur .
- 2 Cliquez avec le stylet sur .

Pour passer un appel à partir de l'Historique appels

- 1 Appuyez sur , puis cliquez sur l'onglet .
- 2 Parcourez tous les appels et cliquez sur l'entrée que vous souhaitez afficher.
- 3 Cliquez sur le numéro que vous souhaitez appeler.

-  Vous pouvez également afficher votre historique des appels dans SlideView en appuyant sur , puis en cliquant sur **Historique appels**.

Réception d'appels

Pour répondre à un appel

- Appuyez sur .

Pour rejeter un appel et envoyer une tonalité d'occupation

- Quand vous recevez un appel entrant, appuyez sur .

Pour désactiver la sonnerie sans répondre à un appel

- Lorsque le téléphone sonne, cliquez sur **Couper son**.

Rejet d'un appel avec un SMS

Cette fonction vous permet de rejeter un appel en envoyant à l'expéditeur un SMS dont le contenu est prédéfini. Avant d'utiliser cette fonction, vous devez l'activer.

Pour activer la fonctionnalité Rejeter l'appel avec SMS

- 1 Appuyez sur .
- 2 Cliquez sur **Menu** > **Outils** > **Options...**, puis cliquez sur l'onglet **Avancé**.
- 3 Activez la case à cocher **Rejeter l'appel avec SMS**.
- 4 Entrez le message texte que vous souhaitez envoyer à l'expéditeur lorsque vous refusez un appel.
- 5 Cliquez sur **OK**.

Pour rejeter un appel avec un message texte

- 1 Quand vous recevez un appel entrant, appuyez sur .
- 2 Lorsque **Envoyer un SMS "occupé" ?** apparaît, cliquez sur **Oui**.

Appels d'urgence

Votre téléphone prend en charge les numéros d'urgence internationaux, par exemple le 112 ou le 911. Grâce à ces numéros, vous pouvez normalement passer un appel d'urgence dans n'importe quel pays, avec ou sans carte SIM, lorsque vous êtes à portée d'un réseau.

- ! Dans certains pays, d'autres numéros d'urgence peuvent aussi être utilisés. Il se peut donc que votre opérateur réseau ait sauvegardé d'autres numéros d'urgence locaux sur la carte SIM.



Pour émettre un appel d'urgence

- 1 Appuyez sur .
- 2 Composez le numéro d'urgence local ou recherchez-le sur la carte SIM s'il est disponible.
- 3 Appuyez sur .

Numérotation rapide

Vous pouvez utiliser la **Numérotation rapide** pour composer le numéro des contacts que vous appelez le plus fréquemment. Vous pouvez mémoriser des numéros de numérotation rapide dans les positions 2 à 99 (la position 1 étant réservée à votre messagerie vocale). Par exemple, si vous souhaitez appeler le contact mémorisé sous la position 3, cliquez sur la touche numérique 3 du clavier du téléphone et maintenez-la enfoncée. Pour appeler un contact mémorisé sous les positions 10 à 99, cliquez sur la première touche numérique, puis cliquez sur la deuxième touche numérique et maintenez-la enfoncée. Avant de pouvoir créer une entrée de **Numérotation rapide**, le contact doit déjà figurer dans les Contacts.

Pour créer une entrée de numérotation rapide



- 1 Appuyez sur .
- 2 Cliquez avec le stylet sur .
- 3 Cliquez sur un contact que vous souhaitez affecter à la touche de numérotation rapide et maintenez-le enfoncé.
- 4 Cliquez avec le stylet sur **Ajouter aux Favoris...**
- 5 Sélectionnez le numéro de téléphone que vous souhaitez affecter à la touche de numérotation rapide.
- 6 Sélectionnez une position disponible, qui sera utilisée comme numéro rapide pour ce contact.

Autres fonctions d'appel

Pour régler le volume de l'écouteur pendant un appel

- Appuyez la touche de volume vers le haut ou vers le bas.

Pour régler le volume par défaut de l'écouteur

- 1 Cliquez sur l'icône d'état , puis cliquez à nouveau dessus lorsqu'elle s'affiche dans la zone déroulante .
- 2 Faites glisser le curseur du volume à l'écran (sous l'icône ) sur le niveau souhaité.
- 3 Cliquez sur **OK**.

Services téléphoniques

Votre téléphone peut se connecter directement au réseau de votre téléphone mobile pour vous permettre d'accéder aux paramètres de divers services téléphoniques et les modifier. Les services téléphoniques peuvent inclure le Double appel, le Transfert d'appel, la Messagerie vocale, etc. Vous pouvez contacter votre fournisseur d'accès sans fil pour en savoir plus sur les services disponibles pour votre téléphone.

Accès et modification des paramètres des services téléphoniques

- 1 Cliquez sur  > **Paramètres** > **Personnel** > **Téléphone** > onglet **Services**.
- 2 Sélectionnez le service que vous souhaitez utiliser, puis appuyez sur **Afficher les paramètres...**
- 3 Choisissez les options souhaitées, puis appuyez sur **ok**.

Smart Dialing

Votre téléphone utilise la fonction de numérotation intelligente pour vous permettre de composer facilement un numéro de téléphone. Quand vous commencez à entrer un numéro de téléphone ou un nom de contact, le téléphone recherche automatiquement une correspondance dans les Contacts, la carte SIM ou l'historique des appels. Une liste filtrée de numéros de téléphone ou de noms de contact s'affiche pour vous permettre d'y sélectionner un numéro à composer. Cette fonction ne peut pas être paramétrée.

Téléconférences

Une téléconférence vous permet de mener une conversation commune avec cinq personnes maximum.

Pour configurer une téléconférence

- 1 Émettez un appel.
- 2 Mettez l'appel en attente et émettez un nouvel appel ou acceptez le nouvel appel entrant.
- 3 Cliquez sur **Menu** > **Conférence**.

Ajout d'un contact aux Contacts en fin d'appel

Cette fonction vous permet d'enregistrer automatiquement un nouveau numéro de téléphone dans les Contacts en fin d'appel. Avant d'utiliser cette fonction, vous devez l'activer.

Pour activer l'enregistrement automatique des numéros de téléphone après un appel

- 1 Appuyez sur .
- 2 Cliquez sur **Menu** > **Outils** > **Options...**
- 3 Cliquez sur l'onglet **Avancé**.
- 4 Activez la case à cocher **Ajouter le nouveau numéro de téléphone aux Contacts en fin d'appel**.
- 5 Cliquez sur **OK**.



Telephone Typewriter (TTY)

Un TTY (Telephone Typewriter) est un appareil de télécommunication destiné aux personnes malentendantes ou souffrant de problèmes d'expression et qui permet la transmission de communications texte d'un téléphone standard vers un autre téléphone. Si vous utilisez un appareil TTY, vous pouvez activer votre téléphone afin qu'il communique avec lui.



Pour activer le mode TTY

- 1 Cliquez sur  > **Paramètres** > **Personnel** > **Accessibilité**.
- 2 Activez la case à cocher **Activer la fonctionnalité TTY**.



Appel vidéo

L'appel vidéo vous permet d'émettre ou de recevoir un appel avec un flux vidéo bidirectionnel en direct. Pour émettre ou recevoir un appel vidéo, vous devez avoir accès à un réseau 3G (UMTS). Le service 3G (UMTS) est disponible lorsque  ou  apparaît à l'écran. Pour passer un appel vidéo, les deux interlocuteurs doivent disposer d'un abonnement téléphonique 3G (UMTS) prenant en charge le service 3G (UMTS), ainsi que d'une couverture 3G (UMTS).

Pour passer un appel vidéo à l'aide du clavier

- 1 Appuyez sur .
- 2 Si le clavier du téléphone n'est pas visible, appuyez sur  pour qu'il le soit.
- 3 Entrez le numéro de téléphone que vous souhaitez appeler en appuyant sur les touches du clavier du téléphone.
- 4 Cliquez sur **Menu** > **Appel vidéo**.

Pour émettre un appel vidéo depuis les Contacts

- 1 Appuyez sur .
- 2 Tapotez sur .
- 3 Faites défiler jusqu'au contact que vous souhaitez appeler.
- 4 Tapotez sur **Menu** > **Appel vidéo**.

Pour émettre un appel vidéo depuis l'Historique des appels.



- 1 Appuyez sur .
- 2 Tapotez sur .
- 3 Faites défiler tous les appels jusqu'à l'entrée que vous souhaitez appeler.
- 4 Tapotez sur l'entrée et tapotez sur **Menu** > **Appel vidéo**.

Paramètres d'appel vidéo

Vous pouvez modifier les paramètres d'appel vidéo de deux façons :

- Durant un appel vidéo, vous pouvez appuyer sur les boutons de contrôle de l'écran d'appel vidéo pour activer ou désactiver votre micro, pour contrôler la présentation et de l'image et pour choisir quelle caméra utiliser.
- Depuis l'écran du téléphone ou durant un appel vidéo, vous pouvez appuyer sur **Menu** > **Paramètres d'appel vidéo** pour entrer des paramètres plus détaillés. Ces paramètres doivent être de préférence entrés avant d'émettre un appel.

Pour entrer les paramètres d'appel vidéo

- 1 Appuyez sur .
 - 2 Cliquez sur **Menu** > **Paramètres d'appel vidéo**.
 - 3 Dans le menu déroulant **Image fixe** :, sélectionnez une image qui s'affiche si vous arrêtez votre appareil photo.
 - 4 Dans le menu déroulant **Préférence de l'écran vidéo** :, sélectionnez comment vous souhaitez afficher les flux vidéo à l'écran. Cela peut également être contrôlé à l'aide des boutons de contrôle de l'écran.
 - 5 Activez ou désactivez les cases à cocher **Autres options** : en fonction des informations que vous souhaitez afficher durant un appel vidéo.
 - 6 Lorsque vous avez terminé, cliquez sur **OK**.
-  Vous pouvez également entrer les paramètres d'appel vidéo en cliquant sur  > **Paramètres** > **Personnel** > **Appel vidéo**.

Utilisation des touches de contrôle de l'appel vidéo

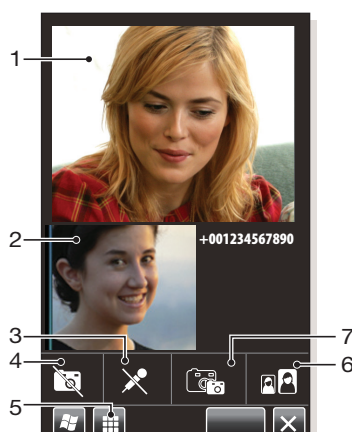



- 1 Fenêtre d'appel vidéo entrant
- 2 Fenêtre d'appel vidéo sortant
- 3 Activer/désactiver le micro. Cliquez pour désactiver ou activer votre micro
- 4 Activer/désactiver l'appareil photo. Cliquez pour arrêter ou reprendre le flux vidéo sortant. Lorsque le flux est arrêté, une image fixe apparaît.
- 5 Activer/désactiver le clavier.
- 6 Basculer entre les fenêtres. Cliquez à plusieurs reprises pour parcourir les options d'affichage des images disponibles
- 7 Permuter l'appareil photo. Cliquez pour basculer entre l'appel vidéo et l'appareil photo principal

Contacts



Dans **Contacts** vous pouvez stocker des informations relatives aux personnes et aux entreprises avec lesquelles vous communiquez. Pour chaque contact, vous pouvez stocker des numéros de téléphone, des adresses de messagerie, des noms de messagerie instantanée ainsi que des informations supplémentaires telles que des adresses professionnelles et privées. Vous pouvez aussi attribuer une image et une sonnerie à un contact. Par défaut, les contacts sont stockés dans la mémoire du téléphone, mais ils peuvent également être stockés sur la carte SIM. Pour plus d'informations sur la synchronisation des contacts avec votre ordinateur ou un serveur Microsoft® Exchange, reportez-vous à *Synchronisation* à la page 41.

Utilisation des Contacts



Vous pouvez accéder à vos contacts à partir du menu  (Démarrer) de Windows®. Vous pouvez également accéder à vos contacts en appuyant sur , puis en cliquant sur l'onglet





Pour ajouter un contact

- 1 Cliquez sur  > **Contacts**.
- 2 Cliquez sur  > **Contact Outlook**.
- 3 Cliquez sur **Ajouter un nom** et entrez le nom. Si vous le souhaitez, entrez le nom de l'entreprise. Cliquez sur **OK**.
- 4 Cliquez sur **Ajouter d'autres numéros**. Sélectionnez le type de numéro souhaité, entrez le numéro et cliquez sur **OK**.
- 5 Si vous le souhaitez, cliquez sur **Ajouter d'autres e-mails/IM** et entrez l'adresse e-mail et de messagerie instantanée.
- 6 Pour ajouter une photo au contact, cliquez sur , puis sélectionnez le fichier image ou cliquez sur **Appareil photo** pour prendre une photo du contact.
- 7 Pour attribuer une sonnerie au contact ou pour ajouter d'autres adresses et informations supplémentaires, cliquez sur **Infos** en haut de l'écran. Modifiez les informations et cliquez sur **OK**.
- 8 Lorsque vous avez terminé, cliquez sur **OK**.



Pour rechercher un contact

- 1 Cliquez sur  > **Contacts**.
 - 2 Cliquez sur **Entrez un nom...** et entrez les premières lettres du nom du contact. Une liste des contacts correspondant aux lettres apparaît.
 - 3 Parcourez la liste et cliquez sur le contact souhaité.
-  Vous pouvez également parcourir directement la liste de contacts ou cliquez sur une des lettres en haut de la liste de contacts.





Pour modifier un contact

- 1 Cliquez sur  > **Contacts**.
- 2 Cliquez sur le contact souhaité, puis cliquez sur  > **Modifier**.
- 3 Modifiez les informations souhaitées et cliquez sur **OK**.

Pour supprimer des contacts

- 1 Cliquez sur  > **Contacts**.
- 2 Cliquez sur  > **Sélectionner des contacts** > **Plusieurs**.
- 3 Cliquez sur les contacts que vous souhaitez supprimer, puis cliquez sur  > **Supprimer**.



Pour créer un groupe de contacts

- 1 Cliquez sur  > **Contacts**.
 - 2 Cliquez sur .
 - 3 Cliquez sur **Groupe Messagerie** si vous souhaitez créer un groupe de destinataires de messages texte ou de messages multimédia, ou cliquez sur **Groupe E-mail** si vous souhaitez créer un groupe de destinataires d'e-mails.
 - 4 Entrez le nom du groupe.
 - 5 Cliquez sur , cliquez sur les membres souhaités du groupe et cliquez sur **Terminé**.
 - 6 Cliquez sur **OK**.
-  Si vous envoyez un message à un groupe, tous les membres du groupe en reçoivent une copie. Si vous envoyez un message texte ou un message multimédia, vous serez facturé pour chaque destinataire du groupe.



Pour appeler un contact

- 1 Cliquez sur  > **Contacts**.
- 2 Cliquez sur le contact souhaité.
- 3 Cliquez sur le numéro de téléphone que vous souhaitez appeler.



Pour envoyer un message texte ou multimédia à un contact ou un groupe

- 1 Cliquez sur  > **Contacts**.
- 2 Cliquez sur le contact ou le groupe souhaité.
- 3 Pour un contact, cliquez sur **Envoyer un SMS** et le numéro souhaité. Pour un groupe de contacts, cliquez sur .
- 4 Modifiez le message, puis cliquez sur .



Pour envoyer un message électronique à un contact ou un groupe

- 1 Cliquez sur  > **Contacts**.
- 2 Cliquez sur le contact ou le groupe souhaité.
- 3 Pour un contact, cliquez sur **Envoyer un message électronique** et sur l'adresse souhaitée. Pour un groupe de contacts, cliquez sur .
- 4 Cliquez sur le compte de messagerie à partir duquel vous souhaitez envoyer le message.
- 5 Modifiez le message, puis cliquez sur .

Pour envoyer des informations de contact par SMS

- 1 Cliquez sur  > **Contacts**.
- 2 Cliquez sur le contact souhaité.
- 3 Appuyez sur  > **Envoyer contact** > **Messages**.
- 4 Activez les cases à cocher des informations de contact que vous souhaitez envoyer et cliquez sur **Terminé**.
- 5 Entrez le numéro du destinataire et cliquez sur .

Pour envoyer des informations de contact à l'aide de la technologie sans fil Bluetooth™

- 1 Cliquez sur  > **Contacts**.
- 2 Appuyez sur  > **Sélectionner des contacts** > **Plusieurs**.
- 3 Cliquez sur les contacts que vous souhaitez envoyer.
- 4 Appuyez sur  > **Envoyer contact** > **Transférer**. Le téléphone commence à rechercher d'autres appareils sur lesquels la fonction Bluetooth™ est activée.
- 5 Dans la liste d'appareil, cliquez sur l'appareil auquel vous souhaitez envoyer les informations de contact.

Contacts SIM



Vous pouvez enregistrer des contacts sur la carte SIM. En raison de la mémoire limitée sur une carte SIM, chaque contact SIM peut uniquement posséder deux numéros de téléphone et une adresse de messagerie.

 Les contacts SIM sont indiqués par .



Pour sélectionner les contacts à afficher

- 1 Cliquez sur  > **Contacts**.
- 2 Cliquez sur  > **Filtre**.
- 3 Sélectionnez **Contacts de l'appareil** pour afficher uniquement les contacts enregistrés dans la mémoire du téléphone, sélectionnez **Contacts SIM** pour afficher uniquement les contacts enregistrés sur la carte SIM, ou sélectionnez **Tous les contacts** pour afficher tous les contacts.

Pour copier des contacts à partir de la carte SIM dans la mémoire du téléphone

- 1 Cliquez sur  > **Contacts**.
- 2 Cliquez sur  > **Sélectionner des contacts** > **Plusieurs**.
- 3 Cliquez sur les contacts SIM que vous souhaitez copier.
- 4 Cliquez sur  > **Copier un contact** > **Vers Contacts**.

Pour copier des contacts à partir de la mémoire du téléphone sur la carte SIM

- 1 Cliquez sur  > **Contacts**.
- 2 Cliquez sur  > **Sélectionner des contacts** > **Plusieurs**.
- 3 Cliquez sur les contacts du téléphone que vous souhaitez copier.
- 4 Cliquez sur  > **Copier un contact** > **Vers SIM**.

Recherche des contacts d'entreprise à l'aide du serveur Microsoft® Exchange

Outre les contacts de votre téléphone, vous pouvez accéder à des informations de contact issues de l'**Annuaire de l'entreprise** de votre entreprise. L'**Annuaire de l'entreprise** n'est accessible que si votre entreprise exécute le serveur Microsoft® Exchange 2003 SP2 ou ultérieur et si vous avez terminé votre première synchronisation avec le serveur. Pour plus d'informations sur la synchronisation des contacts avec votre ordinateur ou un serveur Microsoft® Exchange, reportez-vous à *Synchronisation* à la page 41.



Pour rechercher des contacts dans l'annuaire de l'entreprise

- 1 Synchronisez avec le serveur Microsoft® Exchange si vous ne l'avez pas fait préalablement.
- 2 Cliquez sur  > **Contacts**.
- 3 Cliquez sur  > **Annuaire de l'entreprise**.
- 4 Entrez une partie ou l'entièreté du nom du contact et cliquez sur **Rechercher**. Le téléphone se connecte au serveur Microsoft® Exchange et effectue une recherche.
- 5 Pour enregistrer un contact depuis la liste des résultats de la recherche dans le téléphone, cliquez sur le contact, puis cliquez sur  > **Enregistrer dans les contacts**.

Calendrier



Votre téléphone est équipé d'un calendrier permettant de gérer votre planification. Pour plus d'informations sur la synchronisation du calendrier du téléphone avec un serveur Microsoft® Exchange ou votre ordinateur, reportez-vous à *Synchronisation* à la page 41.

Pour ouvrir le calendrier

- Appuyez sur , puis cliquez sur **Calendrier**.
- 💡 Vous pouvez également cliquer sur  > **Calendrier**.

Utilisation du calendrier



Pour créer un rendez-vous

- 1 Appuyez sur , puis cliquez sur **Calendrier**.
- 2 Cliquez sur .
- 3 Entrez un objet.
- 4 Pour modifier la date de début, cliquez sur la date et modifiez-la comme vous le souhaitez. Faites de même pour l'heure de début, la date et l'heure de fin.
- 5 Si vous le souhaitez, cliquez sur **Rappel:** et définissez l'intervalle pour le rappel.
- 6 Pour sélectionner une option pour un autre champ, cliquez sur le champ et sélectionnez une option.
- 7 Lorsque vous avez terminé, cliquez sur **OK**.



Pour afficher un rendez-vous

- 1 Appuyez sur , puis cliquez sur **Calendrier**.
- 2 Cliquez sur le rendez-vous souhaité.



Pour modifier un rendez-vous

- 1 Appuyez sur , puis cliquez sur **Calendrier**.
- 2 Cliquez sur le rendez-vous que vous souhaitez modifier.
- 3 Cliquez sur  > **Modifier**.
- 4 Modifiez le rendez-vous et cliquez sur **OK**.



Pour supprimer un rendez-vous

- 1 Appuyez sur , puis cliquez sur **Calendrier**.
- 2 Cliquez sur le rendez-vous que vous souhaitez supprimer.
- 3 Cliquez sur  > **Supprimer**.

Pour gérer des rappels de rendez-vous

- Lorsqu'un rappel de rendez-vous apparaît, cliquez sur  pour masquer le rappel ou cliquez sur  et sélectionnez une option.



Pour envoyer un rendez-vous à l'aide de la technologie sans fil Bluetooth™

- 1 Veillez à ce que Bluetooth™ soit activé sur l'appareil récepteur et à ce que celui-ci soit défini comme visible.
- 2 Appuyez sur , puis cliquez sur **Calendrier**.
- 3 Cliquez sur le rendez-vous que vous souhaitez envoyer à l'appareil récepteur.
- 4 Cliquez sur  > **Transférer...** Votre téléphone commence à rechercher d'autres appareils sur lesquels la fonction Bluetooth™ est activée.
- 5 Patientez jusqu'à ce que l'appareil récepteur apparaisse dans la liste, puis cliquez sur **Appuyez pour envoyer**.
- 6 Si l'envoi réussit, le rendez-vous apparaît dans l'application Calendrier de l'appareil récepteur.





Gestion des demandes de réunion à l'aide de Microsoft® Outlook®

Si vous avez configuré votre téléphone pour qu'il synchronise avec un serveur Microsoft® Exchange, vous pouvez envoyer des demandes de réunion et y répondre depuis votre téléphone. Les demandes de réunion que vous avez reçues apparaissent sous forme de rendez-vous dans votre calendrier.

Pour créer et envoyer une demande de réunion

- 1 Appuyez sur , puis cliquez sur **Calendrier**.
- 2 Cliquez sur .
- 3 Entrez les détails pertinents dans les champs **Objet :** et **Emplacement:**.
- 4 Pour modifier la date de début, cliquez sur la date et modifiez-la comme vous le souhaitez. Faites de même pour l'heure de début, la date et l'heure de fin.
- 5 Si vous le souhaitez, cliquez sur **Rappel:** et définissez l'intervalle pour le rappel.
- 6 Cliquez sur **Participants:**, puis cliquez sur **Ajouter un participant requis...** ou **Ajouter un participant facultatif...**
- 7 Sélectionnez un participant parmi les contacts de votre téléphone ou cliquez sur **Annuaire de l'entreprise** pour rechercher un participant sur le serveur Microsoft® Exchange.
- 8 Pour supprimer un participant de la liste des participants ajoutés, utilisez la touche de navigation pour faire défiler jusqu'au participant que vous souhaitez supprimer, puis cliquez sur  > **Supprimer un participant**.
- 9 Lorsque vous avez terminé d'ajouter des participants, cliquez sur **OK** et continuez à modifier le rendez-vous.
- 10 Pour sélectionner une option pour un autre champ, comme **Etat :** ou **Critère de diffusion:**, cliquez sur le nom du champ et sélectionnez une option. Utilisez les onglets situés en haut de l'écran pour basculer entre **Rendez-vous** et **Notes**.
- 11 Lorsque vous avez terminé, cliquez sur **OK** > **Oui** pour envoyer la demande de réunion.

Pour répondre à une demande de réunion

- 1 Appuyez sur , puis cliquez sur **Messages** > **Outlook**.
 - 2 Cliquez sur la demande de réunion.
 - 3 Pour vérifier votre disponibilité à l'heure de la réunion demandée, cliquez sur **Afficher votre calendrier**. Lorsque vous avez terminé de la visualiser, cliquez sur .
 - 4 Pour accepter, cliquez sur . Pour répondre d'une autre façon, cliquez sur  et sélectionnez une réponse. Une demande de réunion acceptée est automatiquement ajoutée sous forme de rendez-vous dans le **Calendrier** de votre téléphone.
-  Si la réunion est en conflit avec un autre de vos rendez-vous, **Conflit de planification** apparaît en haut du message.

Synchronisation

La synchronisation entre votre téléphone et votre ordinateur est une façon simple et pratique de garder trace des mêmes contacts, messages et événements du calendrier sur votre ordinateur ainsi que dans votre téléphone. Il est possible de synchroniser votre téléphone de différentes façons, en fonction de votre service préféré et du contenu que vous souhaitez synchroniser.

Méthodes de synchronisation

Vous pouvez synchroniser votre téléphone Windows® à l'aide des méthodes suivantes :

- En vous connectant sans fil au service Sony Ericsson à synchroniser avec votre compte Sony Ericsson sur le site Web *m.sonyericsson.com/user*, à l'aide d'une connexion de données mobile 2G/3G ou Wi-Fi™.
- En vous connectant localement à Microsoft® ActiveSync® à l'aide d'une connexion USB ou Bluetooth™ à votre ordinateur Microsoft® Windows®.
- En vous connectant sans fil à un serveur Microsoft® Exchange à l'aide d'une connexion de données mobile 2G/3G ou Wi-Fi™.

Synchronisation à l'aide de Sony Ericsson Sync

Vous pouvez utiliser l'application Sony Ericsson Sync pour synchroniser des contacts, des événements du calendrier, des tâches et des messages texte entre votre téléphone et le site Web Sony Ericsson *m.sonyericsson.com/user*. Vous pouvez ensuite accéder aux informations, les modifier et en ajouter à partir de n'importe quel ordinateur doté d'une connexion Internet.

Un compte Sony Ericsson est nécessaire pour accéder aux informations synchronisées sur le site Web *m.sonyericsson.com/user*. Ce compte peut être créé et configuré depuis votre téléphone, ou vous pouvez en créer un sur le site Web *m.sonyericsson.com/user*.

- ! L'application Sony Ericsson Sync peut être configurée pour se connecter à tout service SyncML™.

Pour configurer Sony Ericsson Sync sur votre téléphone

- 1 Cliquez sur  > **Synchronisation Sony Ericsson**.
- 2 Cliquez sur **Démarrer**.
- 3 Suivez l'Assistant d'inscription pour créer un compte Sony Ericsson Sync.

Pour synchroniser à l'aide de Sony Ericsson Sync

- 1 Cliquez sur  > **Synchronisation Sony Ericsson**.
- 2 Cliquez sur **Synchroniser** pour démarrer la synchronisation.

Pour configurer Sony Ericsson Sync pour d'autres services SyncML

- 1 Cliquez sur  > **Synchronisation Sony Ericsson**.
- 2 Cliquez sur **Modifier**.
- 3 Basculez entre les deux onglets et entrez les paramètres du compte nécessaires.
- 4 Cliquez sur **Enregistrer**.

- ! Veuillez contacter votre fournisseur de services SyncML pour plus d'informations sur les paramètres de votre compte.

Pour modifier les paramètres de synchronisation dans Sony Ericsson Sync

- 1 Cliquez sur  > **Synchronisation Sony Ericsson**.
- 2 Cliquez sur **Modifier**.
- 3 Basculez entre les deux onglets et modifiez les informations nécessaires.
- 4 Cliquez sur **Enregistrer**.

Pour configurer une planification de synchronisation dans Sony Ericsson Sync

- 1 Cliquez sur  > **Synchronisation Sony Ericsson**.
- 2 Appuyez sur **Modifier**.
- 3 Activez la case à cocher **Intervalle de synchro..**
- 4 Sélectionnez un intervalle de synchronisation et cliquez sur **Définir**.
- 5 Sélectionnez une heure de début pour la synchronisation et cliquez sur **Définir**.
- 6 Sélectionnez une date de début pour la synchronisation et cliquez sur **Définir**.
- 7 Appuyez sur **Enregistrer**.

Pour arrêter une synchronisation dans Sony Ericsson Sync

- Durant la synchronisation, cliquez sur **Annuler**.

Synchronisation avec un ordinateur Microsoft® Windows® à l'aide de Microsoft® ActiveSync®

Vous pouvez synchroniser vos e-mails, vos contacts, votre calendrier, vos morceaux, vos images et vos favoris Internet avec votre ordinateur Microsoft® Windows® à l'aide d'une connexion Bluetooth™ ou par câble USB. Vous pouvez commencer par visiter ce site Web Microsoft® : www.microsoft.com/getstarted.

Avant de pouvoir synchroniser à l'aide d'une connexion USB ou Bluetooth™

Avant de pouvoir synchroniser à l'aide d'une connexion USB ou Bluetooth™, vous devez configurer le logiciel de synchronisation sur votre ordinateur. Suivez les instructions ci-dessous pour la version de Microsoft® Windows® que vous exécutez sur votre ordinateur.

Pour configurer une synchronisation dans Microsoft® Windows® XP

- 1 **Ordinateur**: Accédez à www.microsoft.com/getstarted pour télécharger la dernière version de l'application Microsoft® ActiveSync® sur votre ordinateur. Microsoft® ActiveSync® version 4.5 ou ultérieure est requis.
- 2 Suivez les instructions affichées pour installer le logiciel.
- 3 **Téléphone**: Raccordez le téléphone à l'ordinateur à l'aide du câble USB fourni avec le téléphone et patientez quelques secondes.
- 4 **Ordinateur**: Un Assistant Configuration de la synchronisation démarre automatiquement et vous guide lors de la création d'un partenariat de synchronisation et de la sélection des types d'informations que vous souhaitez synchroniser.

Pour configurer une synchronisation dans Microsoft® Windows Vista® ou Microsoft® Windows® 7

- 1 **Ordinateur**: Accédez à www.microsoft.com/getstarted pour télécharger la dernière version de l'application Gestionnaire pour appareils Windows Mobile® sur votre ordinateur.
- 2 Suivez les instructions affichées pour installer le logiciel.
- 3 **Téléphone**: Raccordez le téléphone à l'ordinateur à l'aide du câble USB fourni avec le téléphone et patientez quelques secondes.
- 4 **Ordinateur** : Le Gestionnaire pour appareils Windows Mobile® démarre automatiquement. Suivez les instructions à l'écran pour terminer la configuration de la synchronisation du téléphone.

Synchronisation de votre téléphone avec Microsoft® Windows® à l'aide d'un câble USB

Pour commencer à synchroniser avec votre ordinateur Microsoft® Windows® à l'aide d'un câble USB, suivez les instructions pour la version de Microsoft® Windows® que vous exécutez sur votre ordinateur.

Pour synchroniser avec un ordinateur exécutant Microsoft® Windows® XP à l'aide d'un câble USB

- Connectez votre téléphone à l'ordinateur à l'aide du câble USB. Microsoft® ActiveSync® s'ouvre automatiquement et la synchronisation démarre.



Pour synchroniser avec Microsoft® Windows Vista® ou Microsoft® Windows® 7 à l'aide d'un câble USB

- 1 Connectez votre téléphone à l'ordinateur à l'aide du câble USB.
- 2 **Ordinateur** : Sélectionnez *Gestionnaire pour appareils Windows Mobile* dans le menu Démarrer.
- 3 Cliquez sur  dans le coin inférieur gauche de la fenêtre du Gestionnaire pour appareils Windows® Mobile.

Synchronisation de votre téléphone avec un ordinateur exécutant Microsoft® Windows® à l'aide de Bluetooth™

Pour commencer à synchroniser avec votre ordinateur Microsoft® Windows® à l'aide d'une connexion Bluetooth™, vous devez d'abord configurer un partenariat Bluetooth™ entre votre téléphone et l'ordinateur. Reportez-vous à *Technologie Bluetooth™* à la page 54 pour plus d'informations sur la configuration d'un partenariat Bluetooth™.

Pour synchroniser votre téléphone avec un ordinateur exécutant Microsoft® Windows® à l'aide de Bluetooth™

- ! Pour synchroniser avec votre ordinateur à l'aide de Bluetooth™, la fonctionnalité Bluetooth™ doit être intégrée à votre ordinateur ou vous devez utiliser un dongle ou adaptateur Bluetooth™ avec l'ordinateur. Si vous rencontrez des problèmes lors de la synchronisation à l'aide de la technologie Bluetooth™, reportez-vous à *Dépannage* à la page 91.
- 1 Veillez à ce que la fonction Bluetooth™ de votre téléphone et de l'ordinateur soit activée et que les appareils soient en mode visible.
 - 2 Cliquez sur  > **ActiveSync**.
 - 3 Cliquez sur **Menu** > **Se connecter via Bluetooth**.
-  Pour économiser l'alimentation par batterie, désactivez la fonction Bluetooth™ lorsqu'elle n'est pas nécessaire.

Modification des informations qui sont synchronisées

Vous pouvez modifier les informations à synchroniser à partir de votre téléphone. Vous pouvez également supprimer un compte Microsoft® Outlook® à partir de votre téléphone.

- ! Avant de modifier les paramètres de synchronisation sur votre téléphone, veillez à ce qu'il soit déconnecté de l'ordinateur.

Pour modifier les informations qui sont synchronisées

- 1 Cliquez sur  > **ActiveSync**.
- 2 Cliquez sur **Menu** > **Options**.
- 3 Activez les cases à cocher des éléments que vous souhaitez synchroniser.
- 4 Pour modifier les paramètres de synchronisation d'un type d'informations, sélectionnez celui-ci et cliquez sur **Paramètres**. Cela vous permet de définir la taille de téléchargement maximale, de spécifier la périodicité de téléchargement des informations, etc.

Pour supprimer un compte Microsoft® Outlook® sur votre téléphone

- 1 Cliquez sur  > **ActiveSync**.
 - 2 Cliquez sur **Menu** > **Options**.
 - 3 Sélectionnez le nom du compte que vous souhaitez supprimer.
 - 4 Cliquez sur **Supprimer**.
 - 5 Cliquez sur **Oui**.
- ! Vous pouvez être invité à redémarrer votre téléphone afin que les modifications entrent en vigueur.

Synchronisation de la musique et des vidéos

Lorsque vous connectez le téléphone à un ordinateur à l'aide d'un câble USB, le contenu multimédia, notamment la musique et les vidéos, peut être automatiquement synchronisé conformément aux paramètres de synchronisation définis.

Pour configurer la synchronisation multimédia

- ! Assurez-vous d'avoir configuré la synchronisation pour la version de Microsoft® Windows® s'exécutant sur votre ordinateur avant de poursuivre. Assurez-vous également d'avoir sélectionné les éléments multimédia ou types d'informations à synchroniser.
- 1 **Ordinateur** : Si elle n'est pas encore installée, téléchargez et installez le Lecteur Windows Media® version 10 ou ultérieure à partir du site Web www.microsoft.com.
- 2 Raccordez le téléphone à l'ordinateur à l'aide du câble USB fourni avec le téléphone et patientez quelques secondes. Si vous y êtes invité, suivez les instructions à l'écran pour poursuivre la configuration de la synchronisation multimédia.
- 3 Démarrez le Lecteur Windows Media®. Certaines versions du Lecteur Windows Media® peuvent nécessiter que vous configuriez davantage la synchronisation multimédia. Consultez la section d'aide de votre version du Lecteur Windows Media® pour plus d'informations.

Pour synchroniser la musique et les vidéos

- 1 Connectez votre téléphone à l'ordinateur à l'aide du câble USB fourni avec le téléphone et patientez quelques secondes.
 - 2 **Ordinateur** : Démarrez le Lecteur Windows Media®.
 - 3 Cliquez pour afficher l'affichage de synchronisation du Lecteur Windows Media®. La carte mémoire de votre téléphone est affichée dans le volet droit du Lecteur Windows Media®.
 - 4 Sélectionnez les fichiers multimédia que vous souhaitez synchroniser entre l'ordinateur et votre téléphone, puis faites-les glisser jusqu'au volet de synchronisation sur la droite.
 - 5 Cliquez pour démarrer la synchronisation afin de synchroniser les fichiers multimédia avec votre téléphone.
- ! Les instructions détaillées peuvent différer pour votre version du Lecteur Windows Media®. Consultez la section d'aide de votre version du Lecteur Windows Media® pour plus d'informations.

Synchronisation sans fil avec un serveur Microsoft® Exchange

En utilisant une connexion Wi-Fi™ ou une connexion de données mobile 2G/3G, vous pouvez synchroniser sans fil avec un serveur Microsoft® Exchange, par exemple, pour synchroniser avec les contacts, les calendriers et les e-mails de l'entreprise. Pour pouvoir synchroniser sans fil avec un serveur Microsoft® Exchange, votre entreprise ou organisation doit posséder un serveur e-mail exécutant le serveur Microsoft® Exchange avec Microsoft® Exchange ActiveSync®.

Configuration d'une connexion au serveur Microsoft® Exchange

Avant de pouvoir commencer à synchroniser ou accéder à des informations à partir d'un serveur Microsoft® Exchange, vous devez configurer une connexion au serveur Microsoft® Exchange sur votre téléphone. Il peut être nécessaire de vous procurer les informations suivantes auprès de votre administrateur réseau :

- Nom du serveur Microsoft® Exchange (doit être le nom du serveur Microsoft® Outlook® Web Access)
- Nom du domaine
- Nom d'utilisateur et mot de passe utilisés au travail

Si vous avez synchronisé des messages électroniques avec votre ordinateur auparavant, vous devez modifier la configuration de synchronisation locale existante dans Microsoft® ActiveSync® sur votre téléphone. Vous devez également modifier les types d'informations à synchroniser avant de pouvoir synchroniser sans fil avec un serveur Microsoft® Exchange.

Pour configurer une connexion au serveur Microsoft® Exchange

- ! Effectuez ces étapes uniquement si vous n'avez pas préalablement synchronisé vos e-mails, vos calendriers et vos contacts.
- 1 Cliquez sur  > **Courrier électronique** > **Configurer la messagerie**.
- 2 Entrez votre adresse de messagerie et cliquez sur **Suivant**.
- 3 Désactivez la case à cocher **Essayer d'obtenir les paramètres de messagerie automatiquement sur Internet**, puis cliquez sur **Suivant**.
- 4 Dans la liste **Votre fournisseur de messagerie**, sélectionnez **Serveur Exchange**, puis cliquez sur **Suivant**.
- 5 Cliquez à nouveau sur **Suivant**.
- 6 Assurez-vous que l'adresse de messagerie est correcte, puis cliquez sur **Suivant**.
- 7 Dans la zone **Adresse du serveur**, entrez le nom du serveur Microsoft® Exchange, puis cliquez sur **Suivant**.
- 8 Entrez votre nom d'utilisateur, votre mot de passe et votre domaine, puis cliquez sur **Suivant**. Activez la case à cocher si vous souhaitez enregistrer votre mot de passe et synchroniser automatiquement.
- 9 Activez les cases à cocher des types d'éléments d'informations que vous souhaitez synchroniser avec le serveur Microsoft® Exchange.
- 10 Appuyez sur **Terminer**. Votre téléphone démarre automatiquement la synchronisation.

Pour modifier la configuration d'une synchronisation locale existante

- ! Effectuez ces étapes uniquement si vous avez préalablement synchronisés vos e-mails, calendriers ou contacts à l'aide d'une connexion via la technologie sans fil Bluetooth™ ou d'une connexion USB à un ordinateur Microsoft® Windows®.
- 1 Cliquez sur  > **ActiveSync**.
- 2 Cliquez sur **Menu** > **Ajouter source serveur**.
- 3 Entrez votre adresse de messagerie et cliquez sur **Suivant**.
- 4 Dans la zone **Adresse du serveur**, entrez le nom du serveur Microsoft® Exchange, puis cliquez sur **Suivant**.
- 5 Entrez votre nom d'utilisateur, votre mot de passe et votre domaine, puis cliquez sur **Suivant**.
- 6 Cliquez sur **Terminer**.
- 7 Cliquez sur **Menu** > **Options**.
- 8 Désactivez la case à cocher **Courrier électronique** sous la liste de contenu *Windows PC sync*, puis activez la case à cocher **Courrier électronique** sous la liste de contenu *Microsoft Exchange sync*. Répétez le processus pour tous les autres éléments de synchronisation que vous souhaitez synchroniser sans fil avec un serveur Microsoft® Exchange.
- 9 Cliquez sur **OK**.

Démarrage d'une synchronisation du serveur Microsoft® Exchange dans votre téléphone

Avant de commencer à synchroniser avec un serveur Microsoft® Exchange, assurez-vous qu'une connexion de données à Internet ou qu'une connexion Wi-Fi™ est configurée sur votre téléphone et que la synchronisation peut être effectuée sans fil. Votre téléphone commence automatiquement la synchronisation quand vous avez terminé de configurer une connexion au serveur Microsoft® Exchange.

- ! Si vous connectez votre téléphone à un ordinateur de bureau via une connexion USB ou Bluetooth™, vous pouvez utiliser cette connexion à l'ordinateur pour accéder au réseau et télécharger le courrier Microsoft® Outlook® ainsi que d'autres informations sur votre téléphone.

Pour démarrer manuellement une synchronisation du serveur Microsoft® Exchange sans fil

- 1 Cliquez sur  > **ActiveSync**.
- 2 Cliquez sur **Synchroniser**.

Synchronisations automatiques avec un serveur Microsoft® Exchange à l'aide de Direct Push

Vous pouvez utiliser la technologie Direct Push pour recevoir de nouveaux messages électroniques dans votre téléphone dès qu'ils arrivent dans votre boîte de réception sur le serveur Microsoft® Exchange. Cette fonctionnalité est également applicable à des éléments tels que les contacts, les entrées du calendrier et les tâches.

Pour utiliser Direct Push, vous devez disposer d'une connexion de données mobile GPRS ou d'une connexion Wi-Fi™ sur votre téléphone. Vous devez aussi effectuer une synchronisation complète entre votre téléphone et le serveur Microsoft® Exchange avant de pouvoir activer la fonctionnalité Direct Push.

- ! Lorsque les connexions GPRS et Wi-Fi™ sont activées simultanément, la fonctionnalité Direct Push utilise systématiquement la connexion Wi-Fi™ pour télécharger des informations.
- ! La fonctionnalité Direct Push ne fonctionne avec votre téléphone que si votre entreprise utilise Microsoft® Exchange Server 2003 Service Pack 2 (SP2) avec Microsoft® Exchange ActiveSync®.

Pour activer Direct Push

- 1 Cliquez sur  > **ActiveSync**.
 - 2 Cliquez sur **Menu** > **Planification**.
 - 3 Dans les zones **Périodes pointe** et **Périodes hors pointe**, sélectionnez **A l'arrivée de nouveaux éléments**.
 - 4 Appuyez sur **OK**.
- ! Les mises à jour fréquentes peuvent être onéreuses.

Configuration de synchronisations planifiées avec un serveur Microsoft® Exchange

La synchronisation planifiée vous permet de définir les heures spécifiques auxquelles votre téléphone doit se connecter et effectuer la synchronisation avec le serveur Microsoft® Exchange. Cette fonction est une alternative à Direct Push, qui synchronise immédiatement toutes les modifications et les nouveaux éléments entre votre téléphone et un ordinateur et inversement.

Grâce aux synchronisations planifiées, vous pouvez configurer une planification normale pour synchroniser le courrier Microsoft® Outlook® ainsi que d'autres informations. Vous pouvez définir la fréquence de synchronisation pendant les périodes de pointe (correspondant généralement à vos heures de travail) lorsque le volume de courrier électronique est important ainsi que pendant les périodes hors pointe lorsque le volume de courrier électronique est faible.

Pour configurer des synchronisations planifiées avec un serveur Microsoft® Exchange

- 1 Cliquez sur  > **ActiveSync**.
 - 2 Cliquez sur **Menu** > **Planification**.
 - 3 Dans les listes déroulantes **Périodes pointe** et **Périodes hors pointe**, sélectionnez les intervalles souhaités.
 - 4 Cliquez sur **OK**.
- ! Pour définir les jours et les heures des périodes de pointe et des périodes hors pointe, cliquez sur **Périodes pointe** au bas de l'écran.

Modification des informations qui sont synchronisées

Vous pouvez modifier les informations à synchroniser à partir de votre téléphone. Vous pouvez également supprimer un compte Microsoft® Outlook® à partir de votre téléphone.

- ! Avant de modifier les paramètres de synchronisation sur votre téléphone, veillez à ce qu'il soit déconnecté de l'ordinateur.

Pour modifier les informations qui sont synchronisées

- 1 Cliquez sur  > **ActiveSync**.
- 2 Cliquez sur **Menu** > **Options**.
- 3 Activez les cases à cocher des éléments que vous souhaitez synchroniser.
- 4 Pour modifier les paramètres de synchronisation d'un type d'informations, sélectionnez celui-ci et cliquez sur **Paramètres**. Cela vous permet de définir la taille de téléchargement maximale, de spécifier la périodicité de téléchargement des informations, etc.

Pour supprimer un compte Microsoft® Outlook® sur votre téléphone

- 1 Cliquez sur  > **ActiveSync**.
 - 2 Cliquez sur **Menu** > **Options**.
 - 3 Sélectionnez le nom du compte que vous souhaitez supprimer.
 - 4 Cliquez sur **Supprimer**.
 - 5 Cliquez sur **Oui**.
- ! Vous pouvez être invité à redémarrer votre téléphone afin que les modifications entrent en vigueur.

Messagerie

Vous pouvez envoyer recevoir des messages texte (envoyés via SMS), des messages multimédia (envoyés via MMS), des e-mails et des messages instantanés Windows™ Live avec votre téléphone.

SMS et MMS





Avant d'utiliser les SMS et MMS

Vous pouvez envoyer recevoir des messages texte avec votre téléphone à l'aide du service SMS (Short Message Service). Si votre abonnement inclut les MMS (Multimedia Messaging Service), vous pouvez également envoyer et recevoir des messages multimédia qui contiennent des fichiers multimédia, par exemple des images et des vidéos. Un seul message texte peut comporter jusqu'à 160 caractères. Les messages plus longs sont concaténés et envoyés sous forme de plusieurs messages. Chacun des messages envoyés vous est facturé.



- ! Pour envoyer des messages multimédia, votre téléphone doit contenir les paramètres MMS corrects. Voir *Paramètres Internet et de la messagerie* à la page 15.
- 💡 Pour plus d'informations sur l'entrée de texte, reportez-vous à *Entrée de texte* à la page 16.

Utilisation des SMS et MMS



Pour créer et envoyer un message texte ou un message multimédia

- 1 Appuyez sur .
 - 2 Cliquez sur **Messages** > **SMS/MMS**.
 - 3 Cliquez sur .
 - 4 Entrez manuellement les numéros de téléphone ou (pour messages multimédia uniquement) adresses de messagerie des destinataires, ou cliquez sur **A** : pour ajouter des destinataires depuis les **Contacts**.
 - 5 Cliquez sur la zone de texte et entrez votre texte.
 - 6 Pour insérer une image, une vidéo ou un fichier audio, cliquez sur  > **Insérer** et sélectionnez une option.
 - 7 Cliquez sur  ou **Envoyer**.
- 💡 Vous pouvez également créer un message texte ou un message multimédia depuis l'application **Texte** dans le menu .



Pour modifier l'affichage des messages

- 1 Cliquez sur  > **Texte**.
 - 2 Pour sélectionner le dossier message à afficher, cliquez sur la zone déroulante gauche dans la partie supérieure de l'écran, puis cliquez sur le dossier souhaité.
 - 3 Pour choisir si les messages doivent être affichés dans l'affichage par conversation ou dans l'affichage chronologique, cliquez sur , puis cliquez sur **Affichage par conversation** ou **Affichage chronologique**.
- 💡 À l'aide de l'**Affichage par conversation**, les messages sont groupés en conversations et chaque conversation contient tous les messages adressés à/reçus d'un destinataire.
 - 💡 Vous pouvez également afficher les dossiers de messages électroniques.



Pour afficher un message texte ou un message multimédia

- 1 Appuyez sur .
 - 2 Cliquez sur **Messages > SMS/MMS**.
 - 3 Cliquez sur le message souhaité.
- 💡 Lorsque vous recevez un nouveau message texte ou multimédia,  (nouveau message texte) ou  (nouveau message multimédia) apparaît dans la barre d'état.



Pour enregistrer la pièce jointe d'un message multimédia reçu

- 1 Appuyez sur .
 - 2 Cliquez sur **Messages > SMS/MMS**.
 - 3 Cliquez sur le message souhaité.
 - 4 Lorsque le message est affiché, cliquez sur **Menu > Afficher des objets**.
 - 5 Cliquez sur **Menu**, puis cliquez sur **Enregistrer** ou **Enregistrer tout**.
 - 6 Sélectionnez un emplacement et cliquez sur **Enregistrer**.
- 💡 Pour masquer le clavier visuel, cliquez sur .

Pour répondre à un message texte ou à un message multimédia

- 1 Appuyez sur .
 - 2 Cliquez sur **Messages > SMS/MMS**.
 - 3 Cliquez sur le message souhaité.
 - 4 Cliquez sur  ou **Menu**.
 - 5 Cliquez sur **Répondre/Transférer**, puis cliquez sur **Répondre** ou **Répondre à tous**.
 - 6 Modifiez votre réponse et cliquez sur .
- 💡 Dans l'affichage des messages par conversation, vous pouvez commencer à modifier votre réponse dès que vous avez ouvert la conversation.



Pour supprimer des messages texte et des messages multimédia

- 1 Cliquez sur  > **Texte**.
- 2 Cliquez sur  > **Sélectionner des messages > Plusieurs**.
- 3 Cliquez sur les messages que vous souhaitez supprimer.
- 4 Cliquez sur  > **Supprimer**.



Paramètres des SMS et MMS

Vous pouvez modifier certains des paramètres relatifs à l'envoi et à la réception de messages texte et de messages multimédia.

Pour modifier les paramètres de téléchargement des messages multimédia reçus

- 1 Cliquez sur  > **Texte**.
 - 2 Cliquez sur  > **Paramètres MMS > onglet Réception d'options**.
 - 3 Sélectionnez une option pour **Réception Accueil:** et **Réception Itinérance:** respectivement.
- 💡 Le téléphone se connecte à Internet lors du téléchargement de messages multimédia. Pour réduire les frais de données, vous devriez uniquement télécharger automatiquement les messages multimédia lorsque vous êtes connecté à votre réseau domestique.

Pour ajouter une signature à des messages texte et messages multimédia sortants

- 1 Cliquez sur  > **Texte**.
- 2 Cliquez sur  > **Outils > Options...**
- 3 Cliquez à plusieurs reprises sur la flèche gauche ou droite pour faire défiler jusqu'à l'onglet **Comptes**.
- 4 Cliquez sur **Signatures...**
- 5 Cliquez sur le compte **Messages**, puis activez la case à cocher **Utiliser la signature avec ce compte**.
- 6 Entrez votre signature et cliquez sur **OK**.



Courrier électronique

Vous pouvez utiliser votre téléphone pour envoyer et recevoir des e-mails via les comptes de messagerie les plus courants. Tout d'abord, votre téléphone doit disposer des paramètres Internet corrects. Voir *Paramètres Internet et de la messagerie* à la page 15.

Configuration de l'e-mail

Avant de pouvoir envoyer et recevoir des e-mails, vous devez configurer au moins un compte de messagerie sur votre téléphone. Vous pouvez configurer la plupart des comptes de messagerie habituels basés sur le Web ou fournis par un FAI (fournisseur d'accès Internet). Vous pouvez également configurer un compte de messagerie sur le serveur Microsoft® Exchange.

Pour configurer un compte de messagerie de type commun

- 1 Appuyez sur , puis cliquez sur **Messages**.
- 2 Cliquez sur .
- 3 Entrez votre adresse de messagerie et votre mot de passe, puis si vous le souhaitez, activez la case à cocher **Enreg. mot de passe**. Cliquez sur **Suivant**.
- 4 Activez la case à cocher **Essayer d'obtenir les paramètres de messagerie automatiquement sur Internet**, puis cliquez sur **Suivant**.
- 5 Entrez le nom que vous souhaitez afficher sur les messages sortants et un nom de compte, puis cliquez sur **Suivant**.
- 6 Sélectionnez un intervalle pour **Envoyer/recevoir auto.**, puis cliquez sur **Terminer**.

! Si le téléphone ne peut pas télécharger automatiquement les paramètres de votre compte de messagerie, vous devez entrer les paramètres manuellement. Contactez votre fournisseur de services e-mail pour obtenir les paramètres corrects du compte de messagerie.

💡 Pour savoir comment configurer un compte de messagerie du serveur Microsoft® Exchange sur votre téléphone, consultez la rubrique *Configuration d'une connexion au serveur Microsoft® Exchange* à la page 44.

Utilisation de l'e-mail

Pour créer et envoyer un message électronique

- 1 Appuyez sur , puis cliquez sur **Messages**.
- 2 Cliquez sur le compte de messagerie à partir duquel vous souhaitez envoyer le message.
- 3 Cliquez sur .
- 4 Entrez manuellement les adresses des destinataires ou cliquez sur **A :**, **Cc:** ou **Cci:** et ajoutez une adresse à partir des **Contacts**.
- 5 Entrez l'objet.
- 6 Cliquez sur la zone de texte et entrez le message texte.
- 7 Pour ajouter une pièce jointe, cliquez sur  > **Insérer**, puis sélectionnez une option.
- 8 Cliquez sur .



Pour rechercher les nouveaux messages électroniques

- 1 Appuyez sur , puis cliquez sur **Messages**.
- 2 Cliquez sur un compte de messagerie souhaité, puis cliquez sur .



Pour lire un message électronique reçu

- 1 Appuyez sur , puis cliquez sur **Messages**.
- 2 Cliquez sur un compte de messagerie, puis cliquez sur le message souhaité.



Pour enregistrer la pièce jointe d'un message électronique reçu

- 1 Appuyez sur , puis cliquez sur **Messages**.
 - 2 Cliquez sur un compte de messagerie, puis cliquez sur le message souhaité.
 - 3 Cliquez sur la pièce jointe et maintenez-la enfoncée, puis cliquez sur **Enreg. sous....**
 - 4 Entrez un nom, sélectionnez un emplacement, puis cliquez sur **Enregistrer**.
-  Pour masquer le clavier visuel, cliquez sur .



Pour répondre à un message électronique

- 1 Appuyez sur , puis cliquez sur **Messages**.
- 2 Cliquez sur un compte de messagerie, puis cliquez sur le message auquel vous souhaitez répondre.
- 3 Cliquez sur  > **Répondre/Transférer**, puis cliquez sur **Répondre** ou **Répondre à tous**.
- 4 Entrez votre réponse, puis cliquez sur .

Pour transférer un message électronique

- 1 Appuyez sur , puis cliquez sur **Messages**.
- 2 Cliquez sur un compte de messagerie, puis cliquez sur le message que vous souhaitez transférer.
- 3 Cliquez sur  > **Répondre/Transférer** > **Transférer**.
- 4 Entrez manuellement les adresses des destinataires ou cliquez sur **A :**, **Cci:** ou **Cc:** et ajoutez une adresse à partir des **Contacts**.
- 5 Modifiez le message, puis cliquez sur .

Pour supprimer un message électronique

- 1 Appuyez sur , puis cliquez sur **Messages**.
- 2 Cliquez sur un compte de messagerie, puis cliquez sur le message que vous souhaitez supprimer.
- 3 Cliquez sur  > **Supprimer**.

Pour rechercher un message électronique

- 1 Cliquez sur  > **Courrier électronique**.
- 2 Appuyez sur le compte de messagerie et le dossier que vous souhaitez ouvrir.
- 3 Entrez les premiers caractères du nom de l'expéditeur ou de l'objet du message que vous recherchez. Si le message recherché se trouve dans le dossier sélectionné, il apparaît dans la liste filtrée.

Outils e-mail

Le menu **Outils** dans l'application **Courrier électronique**, vous pouvez gérer des messages et dossiers e-mail. Vous pouvez également modifier les paramètres des messages et comptes.



Pour accéder aux outils e-mail

- 1 Cliquez sur  > **Courrier électronique**.
- 2 Cliquez sur un compte de messagerie existant.
- 3 Cliquez sur  > **Outils**.

Pour modifier les paramètres e-mail

- 1 Cliquez sur  > **Courrier électronique**.
- 2 Cliquez sur **Menu** > **Options**.
- 3 Cliquez sur la flèche vers la droite située en haut de l'écran pour faire défiler jusqu'à l'onglet **Comptes**. Si vous le souhaitez, cliquez sur un compte ou cliquez sur **Signatures...**, puis modifiez les paramètres disponibles.
- 4 Faites défiler jusqu'à l'onglet **Messages**. Si vous le souhaitez, modifiez les paramètres des messages.
- 5 Faites défiler jusqu'à l'onglet **Adresse**. Si vous le souhaitez, modifiez les paramètres d'utilisation des adresses des contacts.
- 6 Faites défiler jusqu'à l'onglet **Stockage**. Si vous le souhaitez, modifiez les paramètres de stockage et de suppression automatique des messages.
- 7 Pour confirmer, cliquez sur **OK**.

Pour ajouter une signature à des e-mails sortants

- 1 Cliquez sur  > **Courrier électronique**.
- 2 Cliquez sur  > **Outils** > **Options...**
- 3 Cliquez à plusieurs reprises sur la flèche gauche ou droite pour faire défiler jusqu'à l'onglet **Comptes**.
- 4 Cliquez sur **Signatures...**
- 5 Sélectionnez le compte messagerie, puis activez la case à cocher **Utiliser la signature avec ce compte**.
- 6 Entrez votre signature et cliquez sur **OK**.

Pour supprimer un compte de messagerie de votre téléphone

- 1 Cliquez sur  > **Courrier électronique**.
- 2 Utilisez la touche de navigation pour faire défiler jusqu'à un compte de messagerie existant.
- 3 Cliquez sur **Menu** > **Supprimer**.

Fonctions du serveur Microsoft® Exchange



Si vous avez configuré un compte de messagerie sur le serveur Microsoft® Exchange dans votre téléphone, vous pouvez bénéficier d'une fonctionnalité e-mail améliorée.

-  Les fonctions auxquelles vous avez accès dépendent de la version du serveur Microsoft® Exchange utilisée par votre fournisseur de services.

Pour rechercher des messages électroniques sur le serveur Microsoft® Exchange

- 1 Cliquez sur  > **Courrier électronique** > **Courrier Outlook**.
- 2 Appuyez sur  > **Outils** > **Recherche sur le serveur...**
- 3 Dans la zone de texte **Rechercher:**, entrez le mot clé de la recherche.
- 4 Sélectionnez des options supplémentaires et cliquez sur **Rechercher**.

Pour envoyer des messages de réponse automatique Absent(e) du bureau

- 1 Appuyez sur  > **Courrier électronique** > **Courrier Outlook**.
- 2 Appuyez sur  > **Outils** > **Absent(e) du bureau...**
- 3 Dans la zone déroulante **Je suis actuellement:**, sélectionnez **Absent(e) du bureau**.
- 4 Entrez votre message de réponse automatique.
- 5 Appuyez sur **Terminé**.

Pour baliser ou débaliser un message

- 1 Cliquez sur  > **Courrier électronique** > **Courrier Outlook**.
- 2 Cliquez sur le message que vous souhaitez baliser ou débaliser.
- 3 Cliquez sur  > **Suivi** et sélectionnez une option.

-  Des rappels de message électronique sont affichés dans votre téléphone si des messages sont marqués avec des rappels et synchronisés à partir du serveur Microsoft® Exchange.

Sécurité du courrier électronique

Le programme Windows Mobile® de votre téléphone autorise la protection de vos e-mails Microsoft® Outlook® via la technologie Secure/Multipurpose Internet Mail Extension (S/MIME), qui vous permet de signer numériquement vos messages et de les chiffrer. Vous pouvez également protéger vos messages électroniques en envoyant des messages avec des autorisations restreintes à l'aide de la gestion des droits relatifs à l'information. Pour plus d'informations, veuillez contacter l'administrateur de votre serveur Microsoft® Exchange.

Windows Live™ Messenger

Vous pouvez communiquer en ligne à l'aide de Windows Live™ Messenger et de votre Windows Live™ ID existant.

Pour configurer Windows Live™ Messenger dans votre téléphone

- 1 Cliquez sur  > **Messenger**.
- 2 Cliquez sur **Se connecter** et suivez les instructions dans votre téléphone.

Pour envoyer un message instantané à l'aide de Windows Live™ Messenger

- 1 Cliquez sur  > **Messenger**.
- 2 Si vous n'êtes pas encore connecté, cliquez sur **Se connecter**.
- 3 Sélectionnez un contact en ligne, puis cliquez sur **Envoyer un message instantané**.
- 4 Entrez votre message, puis cliquez sur **Envoyer**.

Pour vous déconnecter de Windows Live™ Messenger

- Cliquez sur  > **Messenger** > **Menu** > **Se déconnecter**.

Connexion

Technologie Bluetooth™

La fonction Bluetooth™ crée une connexion sans fil avec d'autres appareils Bluetooth™, par exemple des appareils mains libres. Une distance de 10 mètres maximum (33 pieds), exempte d'objets solides, est recommandée.

Modes Bluetooth™

La fonctionnalité Bluetooth™ de votre téléphone peut être définie dans différents modes :

- **Activé** – La fonctionnalité Bluetooth™ est activée. Votre téléphone peut détecter d'autres appareils Bluetooth™.
 - **Désactivé** – La fonctionnalité Bluetooth™ est désactivée. Vous ne pouvez ni envoyer ni recevoir d'informations via une liaison Bluetooth™. Désactivez la fonctionnalité Bluetooth™ lorsqu'elle n'est pas utilisée afin d'économiser la batterie, ou dans des endroits où l'utilisation d'un appareil sans fil est interdite, par exemple à bord d'un avion ou dans un hôpital.
 - **Visible** – La fonctionnalité Bluetooth™ est activée et les autres appareils Bluetooth™ peuvent détecter votre téléphone.
-  Par défaut, la fonctionnalité Bluetooth™ est désactivée. Pour que la fonctionnalité Bluetooth™ soit activée par défaut, activez-la, puis désactivez votre téléphone. La prochaine fois que vous activez votre téléphone, la fonctionnalité Bluetooth™ est activée.

Pour activer la fonctionnalité Bluetooth™ et rendre votre téléphone visible

- 1 Cliquez sur  > **Paramètres** > **Bluetooth™**.
- 2 Dans l'onglet **Mode**, activez les cases à cocher **Activer Bluetooth** et **Rendre cet appareil visible par les autres appareils**.
- 3 Cliquez sur **OK**.

Partenariat Bluetooth™

Un partenariat Bluetooth™ est une relation que vous créez entre votre téléphone et un autre appareil Bluetooth™ afin d'échanger des informations de manière sécurisée.

Pour créer un partenariat Bluetooth™

- 1 Cliquez sur  > **Paramètres** > **Bluetooth**.
 - 2 Dans l'onglet **Appareils**, cliquez sur **Ajouter nouvel appareil**. Votre téléphone recherche les autres appareils Bluetooth™ et les affiche dans la zone.
 - 3 Cliquez sur le périphérique souhaité dans la liste, puis cliquez sur **Suivant**.
 - 4 Spécifiez un code d'authentification (de 1 à 16 caractères) pour établir une connexion sécurisée, puis cliquez sur **Suivant**.
 - 5 Patientez jusqu'à ce que l'appareil lié accepte le partenariat. Si le destinataire a entré le même code d'authentification que celui que vous avez spécifié, le nom de l'appareil est affiché sur votre téléphone.
-  Une fois que vous avez entré un code d'authentification, il n'est plus nécessaire de l'entrer à nouveau. La création d'un partenariat Bluetooth™ entre deux appareils est un processus unique. Une fois un partenariat créé, les appareils se reconnaissent automatiquement lorsqu'ils sont suffisamment proches et lorsque la fonctionnalité Bluetooth™ est activée.

Pour accepter un partenariat Bluetooth™

- 1 Veillez à ce que la fonctionnalité Bluetooth™ soit activée et à ce que votre téléphone soit en mode visible.
- 2 Cliquez sur **Oui** lorsque vous y êtes invité pour établir un partenariat avec l'autre appareil.
- 3 Entrez le même code que celui qui a été entré sur l'appareil qui demande le partenariat, puis cliquez sur **Suivant**.
- 4 Lorsque vous êtes averti que le partenariat a été établi, cliquez sur **Terminé**. Vous pouvez à présent échanger en toute sécurité des informations avec l'appareil lié.

Pour renommer un partenariat Bluetooth™

- 1 Cliquez sur le nom du partenariat dans l'onglet **Appareils** de l'affichage des paramètres Bluetooth™ et maintenez-le enfoncé.
- 2 Cliquez sur **Modifier** et modifiez le nom.
- 3 Cliquez sur **Enregistrer**.



Pour supprimer un partenariat Bluetooth™

- 1 Cliquez sur le nom du partenariat dans l'onglet **Appareils** de l'affichage des paramètres Bluetooth™ et maintenez-le enfoncé.
- 2 Cliquez sur **Supprimer**.
- 3 Cliquez sur **Oui**.

Connexion d'un mains libres ou d'un casque stéréo Bluetooth™

Pour des conversations téléphoniques mains libres, vous pouvez utiliser un casque mains libres Bluetooth™, notamment un kit auto, avec votre téléphone. Votre téléphone prend également en charge le profil A2DP (Advanced Audio Distribution Profile). Autrement dit, vous pouvez utiliser un casque stéréo Bluetooth™ pour des conversations mains libres et pour écouter de la musique.

Pour connecter un casque stéréo ou un mains libres Bluetooth™

- 1 Veillez à ce que votre téléphone et le casque Bluetooth™ soient activés et proches, et à ce que le casque soit en mode visible. Reportez-vous à la documentation du casque pour savoir comment activer son mode visible.
 - 2 Cliquez sur  > **Paramètres** > **Bluetooth**.
 - 3 Dans l'onglet **Appareils**, cliquez sur **Ajouter nouvel appareil**. Votre téléphone recherche les autres appareils Bluetooth™ et les affiche dans la zone.
 - 4 Cliquez sur le nom du casque Bluetooth™, puis cliquez sur **Suivant**. Votre téléphone se lie automatiquement avec le casque Bluetooth™.
 - 5 Cliquez sur **Avancés**.
 - 6 Cliquez sur le nom du casque Bluetooth™, puis vérifiez si la case à cocher **Mains libres** est activée. Si votre casque est un modèle stéréo, veillez à ce que **Casque stéréo sans fil** soit activé.
 - 7 Cliquez sur **Enregistrer**.
 - 8 Cliquez sur **Terminé**. Lorsque le casque stéréo Bluetooth™ est connecté, l'icône du casque  apparaît dans la barre de titre.
- ! Windows Mobile® utilise automatiquement les codes d'authentification préconfigurés (0000, 1111, 8888, 1234) pour lier le casque Bluetooth™ à votre téléphone. En cas d'échec, vous devez entrer manuellement le code d'authentification fourni avec votre casque.

Transfert d'informations à l'aide d'une connexion Bluetooth™



Vous pouvez transférer des informations, comme des contacts, des éléments de calendrier et des tâches, ainsi que des fichiers depuis votre téléphone vers votre ordinateur ou vers un autre appareil Bluetooth™.

- ! Si votre ordinateur n'est pas équipé de la fonctionnalité Bluetooth™, vous devez connecter un adaptateur ou un dongle Bluetooth™ à votre ordinateur.



Pour recevoir tous les transferts entrants sur votre téléphone

- 1 Appuyez sur  > **Paramètres** > **Connexions** > **Transférer**.
- 2 Veillez à ce que la **Recevoir tous les transferts entrants** case à cocher soit activée.



Pour transférer un contact vers un ordinateur

- 1 Avant de pouvoir commencer à transférer des informations, veillez à activer la fonctionnalité Bluetooth™ sur votre téléphone. Vous devez également rendre votre téléphone visible et créer un partenariat Bluetooth™ avec l'ordinateur.
 - 2 Dans votre téléphone, sélectionnez un contact à transférer.
 - 3 Cliquez sur  > **Envoyer contact** > **Transférer**.
 - 4 Attendez que la liste des appareils Bluetooth™ environnants soit remplie, puis cliquez sur le nom de l'appareil vers lequel vous souhaitez effectuer le transfert.
 - 5 **Ordinateur:** Si le contact n'est pas automatiquement ajouté à Microsoft® Outlook®, sélectionnez **Fichier** > **Importer et exporter** dans Microsoft® Outlook® pour l'importer.
-  Sur votre ordinateur, le dossier par défaut où les éléments transférés sont stockés peut être C:\Documents and Settings\ votre_nom_d'utilisateur\Mes Documents sous Microsoft® Windows® XP ou C:\Users\ votre_nom_d'utilisateur\Mes Documents sous Microsoft® Windows Vista®.

Pour transférer un calendrier, un événement ou une tâche sur un ordinateur

- 1 Avant de pouvoir commencer à transférer des informations, veillez à activer la fonctionnalité Bluetooth™ sur votre téléphone. Vous devez également rendre votre téléphone visible et créer un partenariat Bluetooth™ avec l'ordinateur.
 - 2 Dans votre téléphone, cliquez sur un événement du calendrier ou sur une tâche à transférer.
 - 3 Depuis l'affichage détaillé d'un événement du calendrier ou d'une tâche, cliquez sur  > **Transférer...**
 - 4 Attendez que les appareils Bluetooth™ environnants soient détectés, puis cliquez sur le nom de l'appareil vers lequel vous souhaitez effectuer le transfert.
 - 5 **Ordinateur:** Si un élément du calendrier ou une tâche n'est pas automatiquement ajouté à Microsoft® Outlook®, sélectionnez **Fichier** > **Importer et exporter** dans Microsoft® Outlook® pour l'importer.
-  Sur votre ordinateur, le dossier par défaut où les éléments transférés sont stockés peut être C:\Documents and Settings\ votre_nom_d'utilisateur\Mes Documents sous Microsoft® Windows® XP ou C:\Users\ votre_nom_d'utilisateur\Mes Documents sous Microsoft® Windows Vista®.

Pour transférer un fichier vers un ordinateur

- 1 Avant de pouvoir commencer à transférer des informations, veillez à activer la fonctionnalité Bluetooth™ sur votre téléphone. Vous devez également rendre votre téléphone visible et créer un partenariat Bluetooth™ avec l'ordinateur.
 - 2 Sélectionnez un fichier à transférer dans le **Explorateur de fichiers** de votre téléphone.
 - 3 Depuis l'affichage détaillé d'un événement du calendrier ou d'une tâche, cliquez sur  > **Transférer...**
 - 4 Attendez que les appareils Bluetooth™ environnants soient détectés, puis cliquez sur le nom de l'appareil vers lequel vous souhaitez effectuer le transfert.
-  Sur votre ordinateur, le dossier par défaut où les éléments transférés sont stockés peut être C:\Documents and Settings\ votre_nom_d'utilisateur\Mes Documents sous Microsoft® Windows® XP ou C:\Users\ votre_nom_d'utilisateur\Mes Documents sous Microsoft® Windows Vista®.

Wi-Fi™

Vous pouvez connecter votre téléphone à un réseau sans fil pour accéder à Internet. La connexion peut s'effectuer à domicile (réseaux personnels) ou dans des zones d'accès public (hotspots).

- Réseaux personnels – généralement protégés. Le propriétaire exige un mot de passe ou une clé.
- Hotspots – généralement non protégés, mais exigent fréquemment une connexion au service de l'opérateur pour accéder à Internet.

Pour vous connecter à un réseau Wi-Fi™

- 1 Cliquez sur  > **Paramètres** > **Connexions** > **Wi-Fi**.
- 2 Cliquez sur **Rechercher des réseaux**.
- 3 Cliquez sur le réseau auquel vous souhaitez vous connecter ou cliquez sur **Ajouter un nouveau** pour entrer le nom d'un réseau non détecté dans la liste.
- 4 Un certain nombre d'écrans s'affichent. Dans chaque écran, vérifiez les informations affichées et modifiez-les le cas échéant, puis cliquez sur **Suivant**.
- 5 Dans le dernier écran, cliquez sur **Terminer**.

Pour activer et désactiver la fonction Wi-Fi™

- 1 Cliquez sur  > **Paramètres** > **Gestionnaire de communicat..**
- 2 Activez ou désactivez la case à cocher **Wi-Fi** pour activer ou désactiver la fonction, respectivement.

Pour modifier les paramètres Wi-Fi™

- 1 Cliquez sur  > **Paramètres** > **Connexions** > **Wi-Fi**.
- 2 Sélectionnez un réseau.
- 3 Entrez les nouveaux paramètres et cliquez sur **Suivant** > **Suivant** > **Terminer**.

Icônes d'état Wi-Fi™

Pour obtenir une liste des icônes d'état Wi-Fi™ susceptibles d'apparaître à l'écran, reportez-vous à *Icônes d'état* à la page 10.

Partage Internet

Le partage Internet connecte un ordinateur à Internet à l'aide de la connexion mobile de votre téléphone. Votre téléphone fonctionne ensuite comme un modem. Vous pouvez utiliser un câble USB ou une liaison Bluetooth™ pour vous connecter à l'ordinateur. Pour utiliser votre téléphone comme modem USB, vous pouvez utiliser le câble USB fourni avec votre téléphone.

- ! Avant d'utiliser le partage Internet, déconnectez-vous du Gestionnaire pour appareils Windows Mobile® ou Microsoft® ActiveSync® sur l'ordinateur. Vérifiez aussi si votre téléphone possède une connexion GPRS ou une connexion modem d'accès à distance.
- ! Avant de pouvoir utiliser le téléphone comme modem USB, vous devez configurer le Gestionnaire pour appareils Windows Mobile® (partie intégrante de Microsoft® Windows Vista®) ou Microsoft® ActiveSync® (pour Microsoft® Windows® XP) version 4.5 ou ultérieure sur l'ordinateur.

Pour configurer votre téléphone comme un modem USB

- 1 Cliquez sur  > **Partage Internet**.
- 2 Dans la liste **Connexion PC**, sélectionnez **USB**.
- 3 Dans la liste **Connexion réseau**, sélectionnez le nom de la connexion que votre téléphone utilise pour se connecter à Internet.
- 4 Connectez le câble USB entre le téléphone et l'ordinateur.
- 5 Cliquez sur **Se connecter**.

Utilisation de votre téléphone comme modem Bluetooth™

Vous pouvez connecter votre téléphone à un ordinateur à l'aide d'un lien Bluetooth™ et utiliser le téléphone comme modem pour l'ordinateur. Pour que l'ordinateur utilise la connexion Internet de votre téléphone, vous devez activer le Partage Internet dans votre téléphone, puis configurer un PAN Bluetooth™ (Personal Area Network) entre l'ordinateur et votre téléphone.

- 💡 Si l'ordinateur n'est pas équipé de la fonctionnalité Bluetooth™, vous devez connecter un adaptateur ou un dongle Bluetooth™.

Pour activer le Partage Internet et configurer un PAN

- 1 **Téléphone** : Activez la fonctionnalité Bluetooth™ de votre téléphone et réglez-le sur le mode visible.
 - 2 Créez un partenariat Bluetooth™ sur un ordinateur depuis votre téléphone.
 - 3 Cliquez sur  > **Partage Internet**.
 - 4 Dans la liste **Connexion PC**, sélectionnez **Bluetooth PAN**.
 - 5 Dans la liste **Connexion réseau**, sélectionnez le nom de la connexion que votre téléphone utilise pour se connecter à Internet.
 - 6 Cliquez sur **Se connecter**.
 - 7 **Ordinateur** : Depuis l'interface de l'application Bluetooth de votre ordinateur, connectez-vous au réseau personnel (PAN) Bluetooth.
 - 8 **Téléphone** : Dans l'écran de Partage Internet, vérifiez dans **Etat** si votre ordinateur a bien été connecté à Internet en utilisant votre téléphone comme modem Bluetooth™.
- ! Pour plus d'informations sur la connexion à un réseau personnel (PAN) Bluetooth™ depuis votre ordinateur, consultez la documentation de ce dernier ou du logiciel Bluetooth™.

Pour terminer la connexion de données

- Cliquez sur **Déconnecter** sur l'écran de partage Internet.



Sortie TV

Vous pouvez afficher l'écran de votre téléphone sur un téléviseur, un moniteur LCD ou un projecteur vidéo. Cela permet d'afficher sur un écran plus large des images, vidéos et d'autres contenus stockés dans votre téléphone. Votre téléphone se connecte au téléviseur au téléviseur, moniteur LCD ou projecteur vidéo à l'aide d'un câble de sortie TV dédié.

- ! Il est impossible d'afficher sur un téléviseur ou un moniteur LCD les films protégés par DRM contenus dans votre téléphone.

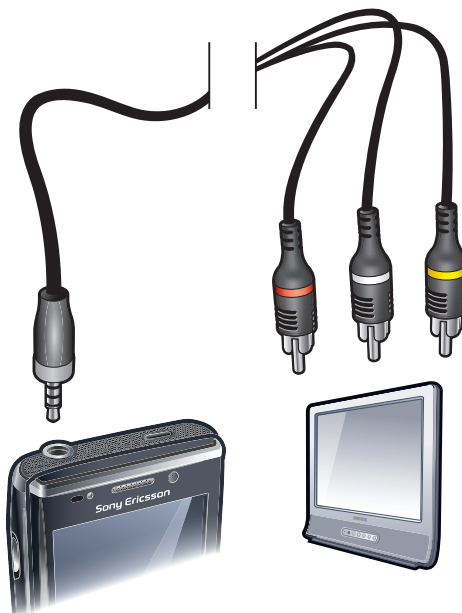
Pour afficher des photos et vidéos sur un téléviseur



- 1 Connectez le câble de sortie TV au téléviseur.
 - 2 Connectez le câble de sortie TV au téléphone.
 - 3 Cliquez sur  pour afficher l'écran de votre téléphone sur toute la largeur du téléviseur.
 - 4 Appuyez sur  et cliquez sur **Média** pour accéder à vos photos et vidéos.
-  Vous pouvez également lire de la musique provenant de votre téléphone à l'aide du téléviseur en connectant le câble de sortie TV. Cela permet de lire de la musique tout en parcourant vos photos sur le téléviseur.

Paramètres d'affichage de la sortie TV

Dans les paramètres du mode de sortie TV, vous pouvez modifier le mode d'affichage du signal de sortie TV et sélectionner le type de signal de sortie TV.

La fonction de sortie TV de votre téléphone prend en charge deux modes d'affichage sur des téléviseurs externes. Vous pouvez également désactiver l'affichage de la sortie TV, même si le câble de sortie TV est déconnecté.



- Rogner : La sortie est rognée afin d'utiliser toute la hauteur de votre téléviseur. L'image occupe l'intégralité de la zone d'affichage de l'écran.



- Echelle : La sortie est mise à l'échelle pour afficher toute la largeur de votre écran de téléphone. Le contenu affiché à l'écran est entouré de bandes noires en haut et en bas.

Vous pouvez également régler le type de signal de sortie TV à partir de votre téléphone afin de l'adapter à votre téléviseur. Les types de signaux suivants sont disponibles :

- NTSC : Type de signal TV employé dans la plupart des pays utilisant la norme NTSC.
- NTSC-J : Type de signal TV utilisé au Japon.
- PAL B/G/D/K/I : Type de signal TV employé dans la plupart des pays utilisant la norme PAL.
- PAL-M : Type de signal TV utilisé au Brésil.
- PAL-Nc : Type de signal TV utilisé en Argentine.

Pour changer le mode d'affichage de la sortie TV

- 1 Cliquez sur  > **Paramètres** > **Système** > **Sortie TV**.
- 2 Dans l'onglet **Mode d'affichage**, sélectionnez le mode d'affichage de la sortie TV.

Pour changer le type de signal de la sortie TV

- 1 Cliquez sur  > **Paramètres** > **Système** > **Sortie TV**.
- 2 Dans la liste déroulante de l'onglet **Type de signal**, sélectionnez le type de signal de la sortie TV.

Pour désactiver le mode de sortie TV

- 1 Cliquez sur  > **Paramètres** > **Système** > **Sortie TV**.
- 2 Dans l'onglet **Mode d'affichage**, sélectionnez **Désactiver**.

Serveur multimédia

Votre téléphone dispose d'une fonctionnalité de serveur multimédia qui établit une connexion Wi-Fi™ à votre réseau domestique. Les autres appareils de votre réseau domestique prenant en charge la fonctionnalité de serveur multimédia peuvent accéder aux vidéos, à la musique et aux images enregistrées dans votre téléphone ou sur votre carte mémoire Secure Digital, ainsi que les afficher et les lire. Le contenu de ces autres appareils est également disponible pour un accès partagé. Citons comme exemples d'appareils compatibles un ordinateur, un appareil photo, un téléviseur, une PLAYSTATION®3 ou un autre téléphone doté de la fonctionnalité de partage de serveur multimédia.

-  La fonction **Wi-Fi** doit être activée et votre téléphone doit être connecté à un réseau favori.

Utilisation du serveur multimédia

Un serveur multimédia expose des vidéos, de la musique et des images en vue de les partager et de les afficher sur un réseau Wi-Fi™. D'autres appareils prenant en charge la lecture à distance sur le serveur multimédia peuvent lire du contenu multimédia provenant des serveurs multimédia du réseau.

Pour configurer le téléphone comme un serveur multimédia

- 1 Cliquez sur  > **Paramètres** > **Connexions** > **Gestionnaire de communicat..**
- 2 Cliquez sur la case à cocher pour activer la fonction **Wi-Fi**.
- 3 Sélectionnez un réseau favori dans la liste.
- 4 Cliquez sur la case à cocher pour activer le **Serveur multimédia**. D'autres appareils de votre réseau Wi-Fi™ compatibles avec les serveurs multimédia peuvent désormais lire à distance le contenu de votre téléphone.



Le Serveur multimédia s'exécute en arrière-plan et vous ne serez invité à définir aucun paramètre.

Navigateur Web

Le navigateur Web de votre téléphone est Microsoft® Internet Explorer® Mobile 6. Vous pouvez utiliser le navigateur pour visiter des sites Web, regarder du contenu diffusé en ligne ou jouer à des jeux. Les sites Web peuvent être affichés en plein écran ou en une colonne unique pour éviter le défilement latéral.

Avant de naviguer sur le Web

Votre téléphone vous autorise à accéder à Internet à l'aide d'une connexion Wi-Fi™ ou à l'aide d'une connexion de données mobile 2G/3G. Pour accéder à Internet avec votre téléphone à l'aide d'une connexion de données mobile 2G/3G, vous avez besoin d'un abonnement téléphonique qui inclut la transmission de données et des paramètres pour utiliser une connexion de données mobile 2G/3G.

Pour accéder à Internet à l'aide d'une connexion Wi-Fi™, vous devez être à portée d'un réseau Wi-Fi™ et l'administrateur réseau doit vous en avoir accordé l'accès.



Voir *Paramètres Internet et de la messagerie* sur la page 15 pour plus d'informations sur la configuration d'une connexion de données mobile 2G/3G. Voir *Wi-Fi™* à la page 56 pour plus d'informations sur la connexion à un réseau Wi-Fi™.

Navigation sur le Web

Pour ouvrir le navigateur

- Cliquez sur  > **Internet Explorer**.

Pour accéder à une page Web

- 1 Dans le navigateur, cliquez sur .
- 2 Cliquez sur le champ de texte et entrez l'adresse Web.
- 3 Cliquez sur .

Pour rechercher une page Web





- 1 Dans le navigateur, cliquez sur .
- 2 Cliquez sur le champ de texte et entrez un terme de recherche.
- 3 Dans la liste, recherchez et cliquez sur **Rechercher**.

Pour quitter le navigateur

- 1 Dans le navigateur, cliquez sur .
- 2 Cliquez sur .
- 3 Appuyez sur **Quitter**.

Options de menu

Voici les options disponibles dans le menu principal :

-  Pour gérer vos sites Web favoris
-  Sélectionnez la langue que vous souhaitez utiliser lorsque vous entrez du texte et modifiez les paramètres de votre clavier (voir *Entrée de texte* à la page 16).
-  Pour revenir à la page précédente
-  Faites votre choix parmi la liste de sous-options :
 - **Page de démarrage** – Pour accéder à votre page de démarrage.
 - **Historique** – Pour afficher une liste des sites Web récemment visités.
 - **Actualiser** – Pour recharger la page Web actuelle.
 - **Affichage** – Pour modifier le mode d'affichage des pages Web.
 - **Outils** – Pour envoyer un lien à un ami, modifier votre page d'accueil ou modifier les paramètres de sécurité, etc.
 - **Copier/Coller** – Pour copier du texte et le coller à l'emplacement souhaité, comme dans un e-mail, un message texte ou un message multimédia.

Pour afficher les options de menu

- Cliquez sur .

Options d'affichage

A partir du menu **Affichage**, vous pouvez modifier le mode d'affichage des pages Web :

- **Taille du texte** - Pour sélectionner la taille du texte.
- **Activer contrôles ActiveX** – Pour activer des pages Web interactives via ActiveX.
- **Mobile** – Pour ajuster la disposition de l'écran. Les éléments sont plus petits et la page est organisée de manière à ce que vous puissiez en voir la plus grande partie sans faire défiler horizontalement.
- **Bureau** – Pour conserver la même disposition et le même format qu'un ordinateur de bureau. Les défilements horizontal et vertical sont nécessaires.

Pour modifier l'affichage de la page Web



- 1 Lorsque vous affichez une page Web, cliquez sur .
- 2 Cliquez sur .
- 3 Sélectionnez **Affichage**.
- 4 Sélectionnez une option.

Options des outils

Le menu **Outils** contient les options suivantes :

- **Envoyer lien** – Pour utiliser une des méthodes répertoriées pour envoyer le lien vers la page Web actuelle à un ami.
- **Propriétés** – Pour afficher des informations relatives à la page Web actuelle.
- **Options** – Pour modifier les paramètres du navigateur :
 - **Page de démarrage** – Pour définir la page de démarrage du navigateur.
 - **Historique de navigation** – Pour supprimer les fichiers temporaires, les cookies et l'historique de navigation.
 - **Confidentialité et sécurité** – Pour modifier les paramètres pour les scripts, les cookies et les pages non sécurisées.
 - **Langues** - Pour sélectionner la langue que vous préférez utiliser lorsque vous lisez des pages Web.
 - **Autre** – Pour lire des sons et afficher des images.

Pour modifier votre page d'accueil

- 1 Lorsque vous affichez la page Web que vous souhaitez utiliser comme page d'accueil, cliquez sur .
- 2 Cliquez sur .
- 3 Cliquez sur **Outils** > **Options** > **Page de démarrage**.
- 4 Cliquez sur **Page en cours**.
- 5 Cliquez sur **OK**.

Zoom



Pour effectuer un zoom avant ou arrière sur une page Web

- 1 Lorsque vous affichez une page Web, cliquez sur .
- 2 Faites glisser la barre de commande du zoom vers le haut ou le bas pour effectuer un zoom avant ou arrière.

Gestion des favoris

Vous pouvez créer et modifier des liens rapides vers vos pages Web préférées.



Pour ajouter une page Web aux Favoris

- 1 Lorsque vous affichez la page Web, cliquez sur .
- 2 Cliquez sur .
- 3 Cliquez sur .
- 4 Modifiez le nom ou l'adresse, ou modifiez le dossier de destination, si vous le souhaitez.
- 5 Cliquez sur **OK**.



Pour accéder à une page Web favorite

- 1 Dans le navigateur, cliquez sur , puis cliquez sur .
- 2 Cliquez sur un favori dans la liste.



Pour créer un dossier pour vos pages Web favorites

- 1 Dans le navigateur, cliquez sur .
- 2 Cliquez sur , puis cliquez sur .
- 3 Entrez le nom du dossier pour organiser vos pages Web.
- 4 Cliquez sur **OK**.

Pour modifier une page Web favorite

- 1 Lorsque vous affichez la page Web, cliquez sur .
- 2 Cliquez sur .
- 3 Cliquez sur .
- 4 Modifiez le nom ou l'adresse, ou modifiez le dossier de destination, si vous le souhaitez.
- 5 Cliquez sur **OK**.

Pour supprimer une page Web favorite

- 1 Dans le navigateur, cliquez sur .
- 2 Cliquez sur .
- 3 Cliquez sur le favori que vous souhaitez supprimer et maintenez-le enfoncé.
- 4 Lorsqu'un menu est affiché, cliquez sur **Supprimer**.



Pages de l'historique

Vous pouvez afficher et accéder aux pages Web que vous avez déjà visitées.

Pour accéder aux pages Web visitées précédemment

- 1 Dans le navigateur, cliquez sur .
- 2 Cliquez sur .
- 3 Cliquez sur **Historique**.
- 4 Cliquez sur une page dans la liste.

Pour effacer l'historique de navigation

- 1 Dans le navigateur, cliquez sur .
- 2 Cliquez sur .
- 3 Sélectionnez **Outils > Options > Historique de navigation**.
- 4 Sélectionnez une option.
- 5 Sélectionnez **Effacer**.



Accès à d'autres fonctions durant la navigation

Lorsque vous naviguez sur le Web, vous pouvez permuter vers d'autres applications ou fonctions comme Appel, Messagerie et Contenu multimédia.

Pour passer un appel durant la navigation

- Appuyez sur .

Pour accéder à d'autres fonctions durant la navigation

- 1 Cliquez sur , puis cliquez sur .
- 2 Pour revenir à la navigation, appuyez sur .

Applications et contenu



Vous pouvez utiliser le service PlayNow™ et Windows® Marketplace pour télécharger des applications et jeux sur votre téléphone. Windows® Marketplace et le service PlayNow™ sont disponibles dans le menu principal Windows®.

PlayNow™

Le service PlayNow™ permet de télécharger de nouveaux panneaux, applications, jeux et autres contenus. Vous pouvez prévisualiser le contenu avant de l'acheter et de le télécharger sur votre téléphone.

! Ce service n'est pas disponible dans tous les pays.

Pour accéder à PlayNow™

- Pour accéder à PlayNow™ à partir de SlideView, appuyez sur , puis sélectionnez **PlayNow**.
- Pour accéder à PlayNow™ à partir du menu Démarrer, sélectionnez  > **PlayNow**.

Windows® Marketplace

Vous pouvez télécharger des applications, des jeux, des livres, etc. à partir de Windows® Marketplace. Parcourez les différentes catégories, consultez les téléchargements les plus courants ou vérifiez les applications les plus récentes.

Pour ouvrir Windows® Marketplace

- 1 Cliquez sur  > **Marketplace**.
- 2 Si vous êtes invité à installer Windows® Marketplace, cliquez sur **Oui**.

Jeux

Votre téléphone est fourni avec plusieurs jeux préchargés. Vous pouvez également télécharger des jeux, par exemple à partir du site Web *wap.sonyericsson.com*. Des textes d'aide sont disponibles pour la plupart des jeux.

Pour utiliser un jeu

- Cliquez sur  > **Jeux**.

Gestion des applications

Vous pouvez installer des applications supplémentaires dans votre téléphone, mais elles doivent être compatibles avec Windows Mobile® version 6.5.3. Il est possible de supprimer les applications que vous avez installées, mais pas celles fournies avec le téléphone.

Pour installer une application

- 1 Téléchargez l'application sur l'ordinateur.
- 2 Si le fichier de l'application est au format compressé, par exemple un .zip, commencez par extraire le fichier.
- 3 Lisez les instructions d'installation ou la documentation fournies avec l'application. De nombreuses applications proposent des instructions d'installation spéciales.
- 4 Connectez votre téléphone à l'ordinateur à l'aide d'un câble USB.
- 5 Double-cliquez sur le fichier de l'application (généralement au format .exe) pour lancer l'installation. S'il s'agit d'un fichier au format .cab, copiez le fichier sur votre téléphone et cliquez sur le fichier à partir de ce dernier pour démarrer l'installation.

Pour fermer une application

- Cliquez sur  dans la fenêtre d'une application pour la fermer.

Pour supprimer une application

- 1 Appuyez sur  > **Paramètres** > **Système** > **Supprimer des programmes**.
- 2 Dans la liste **Programmes dans mémoire de stockage**, sélectionnez le programme que vous souhaitez supprimer et cliquez sur **Supprimer**.
- 3 Appuyez sur **Oui**. Si un autre message de confirmation s'affiche, cliquez à nouveau sur **Oui**.

Contenu protégé par copyright

Certains articles répertoriés ou du contenu auxquels vous voulez accéder, par exemple des applications, des jeux ou des albums de musique, peuvent être protégés par copyright par DRM (Digital Rights Management, gestion des droits numériques). Pour les utiliser, vous devez acheter ou renouveler une licence. Vous risquez de ne pas pouvoir copier, envoyer ni transférer les articles protégés par copyright.

Paramètres DRM

A partir du menu **DRM**, vous pouvez modifier vos paramètres DRM :

- **Suivi de la distribution** – Pour activer ou désactiver le suivi de la distribution. Si vous activez le suivi de la distribution, cela signifie que vous autorisez le fournisseur de services à suivre la manière dont le contenu protégé par DRM est distribué aux tiers, par exemple par e-mail ou par messages multimédia.
 - **Silencieux en itinérance** – Pour activer ou désactiver la récupération silencieuse des licences. Si vous activez cette option, cela signifie que vous ne serez pas averti lors de la récupération d'une licence.
 - **Effacer les préférences DRM** – Pour arrêter la collecte des informations relatives à la manière dont vous utilisez votre contenu protégé par DRM en effaçant les données de préférences DRM.
 - **Réinitialiser DRM** – Pour effacer toutes les données DRM, telles que les licences, les informations sur l'utilisation des licences, le suivi de la distribution, les habitudes d'utilisateur et les informations sur l'inscription au service.
- ! La récupération des licences en mode d'itinérance peut entraîner des frais de données supplémentaires. Si vous n'êtes pas certain de ces frais, il est recommandé de désactiver la case à cocher **Silencieux en itinérance**.

Pour réinitialiser vos données DRM

- 1 Cliquez sur  > **Paramètres** > **Système** > **DRM**.
 - 2 Cliquez sur **Réinitialiser DRM**.
- ! Si vous avez acheté du contenu protégé par DRM, par exemple de la musique, des jeux ou des applications, il peut être impossible de l'utiliser après la réinitialisation de toutes les données DRM.

Contenu multimédia

Vous pouvez utiliser **Média** dans SlideView pour parcourir et gérer des fichiers multimédia comme des photos, de la musique et des vidéos. Depuis cet endroit, vous pouvez également accéder à la radio FM.

- ! Pour que les fichiers multimédia apparaissent dans **Média** dans SlideView, ils doivent être placés dans le dossier **Mes documents** dans la mémoire du téléphone ou sur la carte mémoire. Vous pouvez utiliser l'**Explorateur de fichiers** pour vérifier l'emplacement des fichiers.
- 💡 Vous pouvez transférer du contenu vers et depuis la carte mémoire de votre téléphone. Pour plus d'informations sur le transfert de fichiers à partir de votre ordinateur, reportez-vous à *Transfert de contenu* à la page 86.

Pour ouvrir Contenu multimédia

- 1 Appuyez sur  pour ouvrir SlideView.
- 2 Cliquez sur **Média**.

Photos

Vous pouvez utiliser **Images** dans **Média** pour afficher vos photos. Vous pouvez prendre des photos avec l'appareil photo du téléphone ou en recevoir d'autres appareil. Par exemple, vous pouvez en copier sur votre téléphone à partir d'un ordinateur.

Les photos sont répertoriées en deux catégories :







-  **Albums photo** – Photos prises par l'appareil photo.
 -  **Images** – Photos qui n'ont pas été prises par l'appareil photo.
- 💡 • Les fichiers photos de l'appareil photo dans la mémoire du téléphone sont stockés sous **\Mon appareil\Mes documents\Mes photos\Appareil photo\100XPRIA**.
 - Les fichiers photos de l'appareil photo dans la mémoire du téléphone sont stockés sous **\Carte de stockage\DCIM\100XPRIA**.
 - Pour que les fichiers photos, qui n'ont pas été prises par l'appareil photo et qui se trouvent dans la mémoire du téléphone, apparaissent sous **Média** dans SlideView, ils doivent être placés dans **\Mon appareil\Mes documents\Mes photos**.
 - Pour que les fichiers photos, qui n'ont pas été prises par l'appareil photo et qui se trouvent sur la carte mémoire, apparaissent sous **Média** dans SlideView, ils doivent être placés dans **\Carte de stockage\Mes photos**.

Pour afficher une photo

- 1 Appuyez sur  pour ouvrir SlideView.
- 2 Cliquez sur **Média > Images**.
- 3 Cliquez sur une catégorie pour afficher son contenu.
- 4 Cliquez sur une photo pour l'ouvrir.

Barre d'outils de l'afficheur photo

La barre d'outils est disponible quand une photo est ouverte. Vous pouvez appuyer sur la photo pour afficher la barre d'outils. Appuyez à nouveau sur l'image pour masquer la barre d'outils.

	Effectuer un zoom avant. Utilisez le stylet pour afficher un panoramique de la photo
	Rotation. Sélectionnez  , puis appuyez sur la photo et maintenez enfoncé pour la faire pivoter. Lorsque vous relâchez la photo, elle s'ajuste à l'angle de 90 degrés le plus proche.
	Revenir au menu précédent
	Accéder à la photo précédente
	Supprimer la photo
	Démarrer un diaporama des photos du dossier en cours



Accéder à la photo suivante

Retouche des photos

Vous pouvez supprimer, envoyer ou utiliser vos photos comme arrière-plans ou photos de contact. Vous pouvez utiliser votre ordinateur pour transférer du contenu vers et depuis la carte mémoire de votre téléphone. Pour plus d'informations sur le transfert de fichiers à partir de votre ordinateur, reportez-vous à *Transfert de contenu* à la page 86.

Pour supprimer une photo

- 1 Cliquez sur > **Images et vidéos**.
- 2 Cliquez sur la zone déroulante dans la partie supérieure gauche de l'écran.
- 3 Parcourez jusqu'au fichier photo.
- 4 Mettez en surbrillance le fichier photo.
- 5 Cliquez sur **Menu** > **Supprimer**.

Pour envoyer une photo

- 1 Cliquez sur > **Images et vidéos**.
- 2 Cliquez sur la zone déroulante dans la partie supérieure gauche de l'écran.
- 3 Parcourez jusqu'au fichier photo.
- 4 Mettez en surbrillance le fichier photo.
- 5 Cliquez sur **Menu** > **Envoyer...**
- 6 Sélectionnez une des méthodes de transfert disponibles.

Pour envoyer une photo à l'aide de la technologie sans fil Bluetooth™

- 1 Cliquez sur > **Images et vidéos**.
- 2 Cliquez sur la zone déroulante dans la partie supérieure gauche de l'écran.
- 3 Parcourez jusqu'au fichier photo.
- 4 Mettez en surbrillance le fichier photo.
- 5 Cliquez sur **Menu** > **Transférer...**
- 6 Suivez les instructions à l'écran.

Pour utiliser une photo comme photo de contact

- 1 Cliquez sur > **Images et vidéos**.
- 2 Cliquez sur la zone déroulante dans la partie supérieure gauche de l'écran.
- 3 Parcourez jusqu'au fichier photo.
- 4 Mettez en surbrillance le fichier photo.
- 5 Cliquez sur **Menu** > **Enregistrer dans les contacts...**
- 6 Sélectionnez un contact.

Pour utiliser une photo comme arrière-plan du panneau MS Aujourd'hui

- 1 Cliquez sur > **Images et vidéos**.
- 2 Cliquez sur la zone déroulante dans la partie supérieure gauche de l'écran.
- 3 Parcourez jusqu'au fichier photo.
- 4 Mettez en surbrillance le fichier photo.
- 5 Cliquez sur **Menu** > **Définir comme arrière-plan de l'accueil...**
- 6 Si vous le souhaitez, sélectionnez un niveau de transparence.
- 7 Cliquez sur **OK**. La photo est utilisée comme arrière-plan dans le panneau MS Aujourd'hui et dans le menu .

Musique

Vous pouvez ouvrir **Musique** dans SlideView pour parcourir et lire votre contenu audio.

- ! Pour que les fichiers audio apparaissent dans **Média** dans SlideView, ils doivent être placés sur la carte mémoire, sous **\Carte de stockage**, ou dans la mémoire du téléphone, sous **\Mon appareil\Mes documents\Ma musique**.







Vous pouvez utiliser votre ordinateur pour transférer du contenu vers et depuis la carte mémoire de votre téléphone. Pour plus d'informations sur le transfert de fichiers à partir de votre ordinateur, reportez-vous à *Transfert de contenu* à la page 86.

Pour lire de la musique

- 1 Appuyez sur  pour ouvrir SlideView.
- 2 Cliquez sur **Média > Musique**.
- 3 Parcourez par piste , artiste , album  ou sélection  en cliquant sur les boutons.
- 4 Cliquez sur une piste pour la lire.

Pour afficher le contenu musical par catégorie

- Lorsque vous parcourez votre musique dans SlideView, appuyez sur  pour afficher la musique par piste, appuyez sur  pour afficher la musique par artiste, appuyez sur  pour afficher la musique par album ou appuyez sur  pour afficher vos sélections.



Pour arrêter la lecture de musique

- Dans le lecteur multimédia, cliquez sur .
- 💡 Vous pouvez également appuyer sur la touche de sélection.

Pour avancer ou reculer rapidement

- Dans le lecteur multimédia, faites glisser la marque de la chronologie pour avancer ou reculer rapidement.

Pour parcourir les pistes

- Dans le lecteur multimédia, cliquez sur  ou .
- 💡 Vous pouvez également faire glisser le doigt vers la droite ou la gauche sur la touche de navigation.



Pour régler le volume

- Dans le lecteur média, faites glisser le marqueur de volume.

Pour désactiver ou activer le volume

- Dans le lecteur multimédia, cliquez sur . Pour activer le son, appuyez sur .





Pour utiliser le lecteur multimédia à l'arrière-plan

- 1 Lorsque vous écoutez de la musique, appuyez sur .
- 2 Sélectionnez une autre application.
- 3 Appuyez sur  pour revenir au lecteur multimédia.

Pour réduire le lecteur multimédia

- 1 Dans le lecteur multimédia, cliquez sur . Le lecteur multimédia apparaît sous la forme d'un mini-lecteur dans SlideView.
- 2 Vous pouvez maintenant utiliser SlideView ou d'autres applications pendant que vous écoutez de la musique.

Pour utiliser le mini-lecteur multimédia

- Dans SlideView, cliquez sur l'onglet  dans la partie inférieure centrale de l'écran pour afficher le mini-lecteur multimédia.
- Utilisez les commandes comme celles d'un lecteur multimédia traditionnel.
- Cliquez sur l'onglet  ou cliquez en-dehors du mini-lecteur pour le masquer.
- Cliquez sur  dans la partie gauche du mini-lecteur multimédia pour ouvrir le lecteur multimédia en plein écran.
- Cliquez sur  pour fermer le lecteur multimédia

Lecture de musique dans un ordre aléatoire

Vous pouvez lire des pistes dans un ordre aléatoire si vous écoutez un album ou une sélection.

Pour lire les pistes dans un ordre aléatoire

- 1 Dans le lecteur multimédia, cliquez sur **SHUF**.
- 2 Cliquez avec le stylet sur .

Lecture de pistes à plusieurs reprises

Vous pouvez lire à plusieurs reprises des pistes individuelles ou lire en boucle la file d'attente de lecture en cours. Une file d'attente de lecture peut par exemple être une sélection que vous avez créée vous-même ou un album.

Pour répéter la piste en cours

- 1 Dans le lecteur multimédia, cliquez sur  ou  jusqu'à ce que  apparaisse.
- 2 Cliquez sur .

Pour répéter toutes les pistes de la file d'attente de lecture en cours

- 1 Dans le lecteur multimédia, cliquez sur  ou  jusqu'à ce que  apparaisse.
- 2 Cliquez sur .

Sélections

Vous pouvez utiliser des sélections que vous avez créées sur un ordinateur ou dans d'autres applications. Vous pouvez transférer des sélections vers votre téléphone.

- 💡 Pour plus d'informations sur le transfert de fichiers à partir de votre ordinateur, reportez-vous à *Transfert de contenu* à la page 86.

Pour ouvrir une sélection

- 1 Appuyez sur  pour ouvrir SlideView.
- 2 Cliquez sur **MédiaMusique**.
- 3 Cliquez sur la sélection que vous souhaitez ouvrir.

Vidéo

Vous pouvez utiliser **Vidéos** dans SlideView pour parcourir et lire des vidéos.

- ! Pour que les fichiers vidéo apparaissent dans **Média** dans SlideView, ils doivent être placés sur la carte mémoire, sous **\Carte de stockage**, ou dans la mémoire du téléphone, sous **\Mon appareil\Mes documents\Mes vidéos**.
- 💡 Vous pouvez utiliser votre ordinateur pour transférer du contenu vers et depuis la carte mémoire de votre téléphone. Pour plus d'informations sur le transfert de fichiers à partir de votre ordinateur, reportez-vous à *Transfert de contenu* à la page 86.

Pour lire une vidéo

- 1 Appuyez sur  pour ouvrir SlideView.
- 2 Cliquez sur **Média > Vidéos**.
- 3 Accédez à une vidéo et cliquez pour la lire.

Commandes du lecteur vidéo

Cliquez sur l'écran pour accéder aux commandes suivantes :

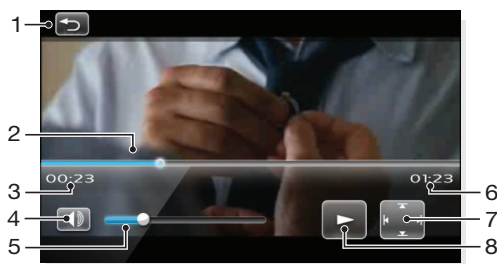

- 1 Pour fermer le lecteur vidéo
- 2 Marque de la ligne du temps : Cliquez sur la ligne du temps pour accéder à une quelconque partie de la vidéo
- 3 Temps écoulé
- 4 Pour couper le son
- 5 Marque de volume : Cliquez pour augmenter ou diminuer le volume.
- 6 Temps total
- 7 Pour permuter entre la taille d'origine de la vidéo et le format plein écran
- 8 Lecture ou pause

Retouche des vidéos

Pour supprimer une vidéo

- 1 Cliquez sur  > **Images et vidéos**.
- 2 Cliquez sur la zone déroulante dans la partie supérieure gauche de l'écran.
- 3 Parcourez jusqu'au fichier vidéo.
- 4 Mettez en surbrillance le fichier vidéo.
- 5 Cliquez sur **Menu > Supprimer**.

Pour envoyer une vidéo

- 1 Cliquez sur  > **Images et vidéos**.
- 2 Cliquez sur la zone déroulante dans la partie supérieure gauche de l'écran.
- 3 Parcourez jusqu'au fichier vidéo.
- 4 Mettez en surbrillance le fichier vidéo.
- 5 Cliquez sur **Menu > Envoyer....**
- 6 Sélectionnez une des méthodes de transfert disponibles.

Pour envoyer une vidéo à l'aide de la technologie sans fil Bluetooth™

- 1 Cliquez sur  > **Images et vidéos**.
- 2 Cliquez sur la zone déroulante dans la partie supérieure gauche de l'écran.
- 3 Parcourez jusqu'au fichier vidéo.
- 4 Mettez en surbrillance le fichier vidéo.
- 5 Cliquez sur **Menu > Transférer....**
- 6 Suivez les instructions à l'écran.

Diffusion multimédia en continu

Vous pouvez diffuser des médias en continu, notamment des émissions en direct ou un contenu multimédia à la demande, directement à partir du Web. Le contenu multimédia est envoyé sous forme de flux continu à votre téléphone et reproduit dès son arrivée, avec les sons.

Lorsque vous ouvrez un média de diffusion en continu dans le téléphone, le lecteur multimédia s'ouvre automatiquement et lance la lecture du contenu.

Pour accéder au contenu diffusé en continu via un navigateur

- 1 Cliquez sur  > **Internet Explorer**.
- 2 Dans la barre d'adresse, entrez l'adresse URL de la page Web qui contient le lien ou le fichier multimédia de diffusion en continu.
- 3 Dans la page Web, cliquez sur le fichier ou le lien.
- 4 Le fichier multimédia de diffusion en continu s'ouvre automatiquement et la lecture du fichier démarre. Pendant la lecture, utilisez les commandes de touche pour lire/interrompre la lecture, effectuer un zoom avant ou arrière, régler le volume du son, etc.

Pour afficher le contenu de diffusion en continu dans l'application YouTube™



- 1 Cliquez sur  > **YouTube**.
 - 2 Suivez les instructions qui apparaissent. L'aide est disponible depuis l'application YouTube™.
- ! L'application YouTube™ et le service YouTube™ ne sont pas pris en charge dans tous les pays/régions, ou par tous les réseaux et/ou fournisseurs de services dans toutes les régions.

Radio

La radio FM vous permet de rechercher des stations radio et d'ajouter vos stations favorites comme présélections. Vous pouvez écouter la radio à l'aide d'un mains libres ou d'écouteurs portables, ou via le haut-parleur.

- ! N'utilisez pas votre téléphone comme radio dans des lieux où cela est interdit.

Pour activer la radio

- 1 Connectez un mains libres ou des écouteurs portables au téléphone.
- 2 Appuyez sur  pour ouvrir SlideView.
- 3 Faites défiler jusqu'à **Média**.
- 4 Cliquez avec le stylet sur  > .

Vue d'ensemble de la radio FM



- | | |
|----|---|
| 1 | Réduire la radio |
| 2 | Ecouter via un mains libres ou des écouteurs portables |
| 3 | Ecouter via le haut-parleur du téléphone |
| 4 | Prédéfinir une station de radio |
| 5 | Barres de fréquence |
| 6 | Marqueur de fréquence actuelle |
| 7 | Sintonisation fine vers l'arrière |
| 8 | Rechercher vers l'arrière |
| 9 | Radio allumée/éteinte |
| 10 | Fréquence alternative (AF) activée/désactivée |
| 11 | Permuter entre stéréo/mono |
| 12 | Couper le volume |
| 13 | Touche station prédéfinie – l'indicateur gris signale une station enregistrée |

- 14 Touche station prédéfinie – l'indicateur blanc signale une station active
- 15 Touche station prédéfinie – l'indicateur vide signale qu'aucune station n'est enregistrée
- 16 Marqueur de volume – faites glisser le doigt ou appuyez pour augmenter/diminuer le volume
- 17 Barres de volume
- 18 Rechercher vers l'avant
- 19 Syntonisation fine vers l'avant

Pour rechercher des stations radio

- 1 Lorsque la radio est ouverte, appuyez sur ou . La recherche s'arrête si une chaîne est trouvée.
- 2 Appuyez sur ou pour continuer la recherche.

Pour syntoniser la fréquence

- Lorsque la radio est allumée, appuyez sur ou .

Pour régler le volume de la radio

- Lorsque la radio est ouverte, faites glisser la marque de volume ou cliquez sur la barre du volume.

Pour désactiver ou activer le volume

- Dans le lecteur multimédia, cliquez sur . Pour activer le son, appuyez sur .

Enregistrement de chaînes comme présélections

Lorsque vous recherchez une station radio, vous pouvez l'enregistrer comme présélection. Les présélections vous permettent d'accéder rapidement à des stations radio que vous avez enregistrées.

Pour enregistrer des stations radio

- 1 Lorsque vous trouvez une station que vous souhaitez enregistrer, appuyez sur .
- 2 Appuyez sur le numéro de la touche de présélection que vous souhaitez attribuer à la station. (Un indicateur vide en haut d'une touche de présélection indique que la touche n'a pas encore été attribuée à une station enregistrée.)

Pour sélectionner des stations radio enregistrées

- Lorsque la radio est allumée, appuyez sur l'une des touches de présélection de chaîne enregistrée. Une touche de présélection qui a été attribuée à une chaîne enregistrée affiche un indicateur gris en haut de la touche . Lorsque vous écoutez une station radio prédéfinie, l'indicateur devient blanc .

Ecouter la radio tout en utilisant d'autres applications

En réduisant la radio, vous pouvez l'écouter et travailler avec d'autres applications et panneaux simultanément.





Pour écouter la radio à l'arrière-plan

- 1 Lorsque vous écoutez la radio, appuyez sur .
- 2 Sélectionnez une autre application.
- 3 Pour revenir à la radio, appuyez sur .







Pour réduire la radio

- 1 Lorsque vous écoutez la radio, appuyez sur . L'affichage mini radio apparaît dans SlideView.
- 2 Vous pouvez maintenant utiliser SlideView ou d'autres applications tout en écoutant la radio.

Pour revenir à la radio

- 1 Si vous n'êtes pas dans SlideView, appuyez sur  pour l'ouvrir. Lorsque vous utilisez la radio à l'arrière-plan, un onglet  apparaît dans la partie inférieure centrale de l'écran.
- 2 Cliquez sur l'onglet  pour ouvrir l'affichage mini radio.
- 3 Pour utiliser la radio en plein écran, cliquez sur  dans la partie gauche de l'affichage mini radio.

Pour utiliser l'affichage mini radio

- Dans SlideView, cliquez sur l'onglet  dans la partie inférieure centrale de l'écran pour afficher l'affichage mini radio.
- Cliquez sur  ou  pour passer d'une chaîne prédéfinie à une autre.
- Cliquez sur l'onglet  pour masquer l'affichage mini radio.
- Cliquez sur  dans la partie gauche de l'affichage mini radio pour ouvrir l'affichage plein écran de la radio.
- Pour désactiver et fermer la radio, cliquez sur .

Permutation entre écouteurs et haut-parleur

Vous pouvez écouter la radio à l'aide d'un mains libres ou d'écouteurs portables, ou via le haut-parleur du téléphone.

- ! La radio utilise le cordon des écouteurs ou du mains libres portables comme antenne, l'un des deux doit donc être connecté lorsque vous écoutez la radio via le haut-parleur du téléphone.

Pour permuter entre écouteurs et haut-parleur



- Lorsque la radio est ouverte, appuyez sur  ou .

Appareil photo

Vous pouvez prendre des photos et enregistrer des vidéos à l'aide de l'appareil photo contenu dans le téléphone. Les photos et vidéos sont automatiquement enregistrées sur la carte de stockage. Vous pouvez afficher des photos et vidéos enregistrées depuis l'application Appareil photo ou sous **Média** dans SlideView.

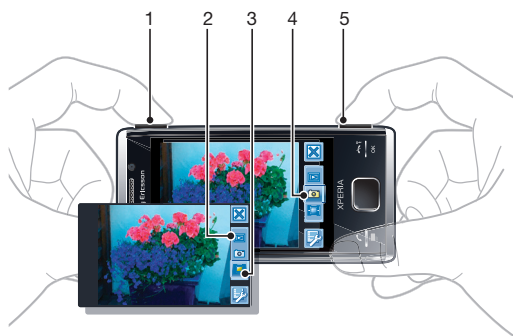
Utilisation de l'appareil photo



- 1 Zoom avant ou arrière
- 2 Afficher des photos et vidéos
- 3 Sélectionner la caméra
- 4 Sélectionner l'appareil photo
- 5 Activer l'appareil photo/Prendre des photos/Enregistrer des vidéos  

Pour activer l'appareil photo



- Maintenez enfoncée la touche  .

Pour quitter l'appareil photo







- Cliquez avec le stylet sur .
- ! L'appareil photo se referme automatiquement si vous ne l'utilisez pas pendant deux minutes.

Utilisation de l'appareil photo

Pour prendre une photo

- 1 Activez l'appareil photo et cliquez sur .
- 2 Enfoncez   à mi-course pour utiliser la mise au point automatique.
- 3 Lorsque le cadre de mise au point est vert, enfoncez complètement cette touche pour prendre la photo.

Pour activer l'éclairage

- 1 Activez l'appareil photo et cliquez sur .
- 2 Cliquez avec le stylet sur  > .
- 3 Cliquez sur  pour activer l'éclairage quelles que soient les conditions de luminosité, ou cliquez sur  pour utiliser automatiquement l'éclairage lorsque la luminosité est faibles.
- 4 Cliquez sur  pour revenir au viseur.



Pour utiliser le zoom

- Appuyez sur la touche de volume.

Pour supprimer une photo ou une vidéo

- Lorsque vous avez pris une photo ou enregistré une vidéo, cliquez sur .

Pour sélectionner les paramètres de l'appareil photo

- 1 Activez l'appareil photo et cliquez sur .
- 2 Cliquez sur  pour afficher la barre des paramètres.
- 3 Cliquez sur  pour afficher d'autres paramètres.

Paramètres de l'appareil photo

Auto/Manuel



Auto

Lorsque **Auto** est activé, **Scènes**, **Mise au point**, **Eclairage**, **Temps d'exposition** et **Équilibre des blancs** sont définis sur **Auto**.



Manuel

Lorsque **Manuel** est activé, vous pouvez régler tous les paramètres manuellement.

Scènes

Utilisez les Scènes afin de configurer rapidement l'appareil photo pour des situations courantes à l'aide de scènes préprogrammées. L'appareil photo définit automatiquement une série de paramètres afin de s'adapter à la scène sélectionnée, en garantissant la meilleure photo possible.



Auto

Lorsque vous sélectionnez le mode **Auto** dans la barre des paramètres de l'appareil photo, **Scènes** est défini pour régler automatiquement les paramètres d'une photo. Vous pouvez uniquement utiliser la scène **Auto** en sélectionnant le mode **Auto**. La **Auto** scène n'est pas disponible dans le mode **Manuel**.



Personnel.

Lorsque vous sélectionnez **Personnel.**, vous pouvez régler tous les paramètres de l'appareil photo. Vous devez sélectionner **Manuel** dans la barre des paramètres de l'appareil photo pour utiliser **Personnel.**



Portrait

Pour réaliser des portraits. Les paramètres sont optimisés pour adoucir légèrement les tons chair.



Portrait ds pénombre

Pour réaliser des portraits de nuit ou dans des environnements faiblement éclairés (avec ou sans éclairage). En raison de la durée d'exposition prolongée, l'appareil photo doit demeurer immobile ou être placé sur une surface stable.



Sports

Pour réaliser des photos d'objets en mouvement rapide. Une brève durée d'exposition permet de minimiser le flou de mouvement.



Plage/neige

A utiliser dans les environnements lumineux pour éviter les photos sous-exposées.



Paysage

Pour réaliser des photos de paysages. L'appareil photo effectue la mise au point sur les objets distants. L'éclairage est désactivé.



Paysage ds pénombre

Pour réaliser des photos de paysage de nuit ou dans des environnements faiblement éclairés (sans éclairage). En raison de la durée d'exposition prolongée, l'appareil photo doit demeurer immobile ou être placé sur une surface stable.



Document

Pour réaliser des photos de texte ou de dessins. Donne à la photo un contraste accru et accentué.

Mise au point

L'option Mise au point permet de déterminer la partie de la photo qui doit être nette.



Auto

L'appareil photo effectue automatiquement la mise au point sur le sujet sélectionné. Le cadre de mise au point blanc vire au vert une fois la mise au point définie.



Tactile

Touchez un endroit du viseur pour définir manuellement la mise au point sur une zone particulière d'une photo que vous souhaitez prendre.

Macro

Mise au point automatique pour des photos en gros plan très rapproché.

Infini

Pour réaliser des photos à distance. La mise au point s'effectue sur les sujets éloignés. Les sujets proches de l'appareil photo peuvent être flous.

Eclairage

Utilisez l'éclairage pour prendre des photos lorsque les conditions de luminosité sont faibles.

Flash auto

L'éclairage s'allume automatiquement lorsque les conditions de luminosité sont faibles.

Désactivé

L'éclairage ne s'allume jamais, quelles que soient les conditions de luminosité. Il peut arriver que la qualité de la photo soit meilleure sans éclairage, même si les conditions de luminosité sont faibles. La réalisation d'une belle photo sans utiliser l'éclairage exige une main stable. Vous pouvez utiliser le retardateur pour éviter les photos floues.

Activé

L'éclairage est allumé, quelles que soient les conditions de luminosité.

Mode prise de vue

Permet de sélectionner la manière dont vous prenez la photo.



Normal

Pour prendre une photo à la fois.



Multiple

Pour prendre rapidement plusieurs photos successives.

Temps d'exposition



Pour appliquer une correction d'exposition en fonction des conditions de luminosité.



Pour réduire la durée d'exposition.



Pour augmenter la durée d'exposition.

Paramètres supplémentaires de l'appareil photo.

Cliquez sur , puis sur **Photo** pour afficher d'autres paramètres de l'appareil photo.

ISO

La vitesse ISO détermine la vitesse à laquelle le capteur d'image réagit à la lumière. Vous pouvez sélectionner des vitesses ISO en fonction des conditions de luminosité. Des vitesses ISO faibles conviennent à des environnements lumineux, tandis que des vitesses ISO élevées sont plus adaptées à de faibles conditions lumineuses.



Si vous utilisez Auto, l'appareil photo détermine automatiquement la vitesse ISO la plus adaptée à une situation donnée.



Vous obtenez une qualité de photo optimale en utilisant la vitesse ISO la plus faible disponible. Pour être sûr d'obtenir la vitesse ISO la plus faible, sélectionnez ce paramètre plutôt qu'Auto.



Si vous prenez une photo lorsque les conditions lumineuses sont faibles, par exemple dans une semi-obscurité, vous pouvez utiliser une vitesse ISO supérieure pour éviter un temps d'exposition trop long. Le risque de légers mouvements de la main, entraînant un flou de la photo, augmente avec des temps d'exposition plus longs.







Pour éviter de devoir utiliser le flash de l'appareil photo, vous pouvez sélectionner une vitesse ISO supérieure. Cela peut s'avérer utile lorsque vous prenez des photos à l'intérieur et lorsque l'utilisation du flash n'est pas souhaitée.







Effets

Vous pouvez sélectionner différents effets pour vos photos.

-  **Désactivé**
Aucun effet. La photo demeure telle qu'elle apparaît dans le viseur.
-  **Négatif**
Pour inverser le rouge, le vert et le bleu séparément selon différents niveaux.
-  **Solarisation**
Effet simulant l'exposition au soleil d'un film non développé.
-  **Sépia**
Donne à la photo une teinte brun-rouge. Jadis, les films et photos avaient généralement un ton sépia. Cet effet peut donner à une photo un aspect plus ancien.
-  **N&B**
Pour prendre des photos en noir et blanc.









Équilibre des blancs

Le paramètre d'équilibre des blancs ajuste la balance des couleurs en fonction des conditions de luminosité.

-  **Auto**
Pour ajuster automatiquement la balance des couleurs en fonction des conditions de luminosité.
-  **Incandescent**
Pour ajuster la balance des couleurs en présence d'un éclairage lumineux, par exemple sous des ampoules, ou lorsque les conditions de luminosité changent rapidement.
-  **Fluorescent**
Pour ajuster automatiquement la balance des couleurs en présence d'un éclairage fluorescent.
-  **Ensoleillé**
Pour ajuster la balance des couleurs à une utilisation à l'extérieur, sous une lumière vive.
-  **Nuageux**
Pour ajuster la balance des couleurs sous un ciel nuageux.

Taille d'image

Avant la prise de vue, vous avez le choix entre plusieurs formats d'image. Notez qu'une photo possédant une résolution supérieure exige davantage de mémoire.

-  **8 mégapixels**
Taille d'image de 8 mégapixels dans des proportions 4:3. 3 264 x 2 448 pixels. Convient aux photos que vous souhaitez visionner sur un écran autre qu'un écran large ou imprimer en haute résolution.
-  **5 mégapixels**
Taille d'image de 5 mégapixels dans des proportions 4:3. 2 592 x 1 944 pixels. Convient aux photos que vous souhaitez visionner sur un écran autre qu'un écran large.
-  **3 Mp**
Taille d'image de 3 mégapixels dans des proportions 4:3. 2 048 x 1 536 pixels. Convient aux photos que vous souhaitez visionner sur un écran autre qu'un écran large.
-  **2 mégapixels(16:9)**
Taille d'image de 2 mégapixels dans des proportions 16:9. 1 920 x 1 080 pixels. Convient aux photos que vous souhaitez visionner sur un écran large.
-  **1 mégapixels(16:9)**
Taille d'image de 1 mégapixels dans des proportions 16:9. 1 280 x 720 pixels. Convient aux photos que vous souhaitez visionner sur un écran large.
-  **WVGA**
Format Wide VGA dans des proportions 16:10. 800 x 480 pixels.
-  **VGA**
Format VGA dans des proportions 4:3. 640 x 480 pixels.
-  **QVGA**
Format Quarter VGA dans des proportions 4:3. 320 x 240 pixels.

Qualité d'image

Vous pouvez sélectionner la qualité souhaitée pour votre photo.



Maxi

Lorsque vous prenez une photo en qualité Maxi, la taille du fichier augmente et la qualité de la photo est améliorée. Utilisez cette option si vous souhaitez imprimer votre photo.



Normale

Compression d'image pour obtenir une petite taille de fichier. Cela peut affecter la qualité de l'image. Utilisez cette option si vous souhaitez réduire la taille du fichier. Convient aux publications Web.



Economie

Lorsque vous prenez une photo en qualité Economie, la taille du fichier diminue et la qualité de la photo peut se dégrader. Convient lorsque vous souhaitez obtenir un fichier de très petite taille pour des publications Web, par exemple pour des sites de réseaux sociaux.

Son déclencheur

Pour sélectionner le son qui retentit lorsque vous appuyez sur le déclencheur pour prendre une photo.

Rotation automatique

L'accéléromètre du téléphone permet de faire pivoter automatiquement l'affichage et les photos dans l'orientation correspondant à celle dans laquelle vous tenez le téléphone.

Désactiver

Lorsque **Rotation automatique** est désactivé, la photo apparaît dans le même sens que lors de la prise de vue initiale.

Activer

Lorsque **Rotation automatique** est activé, la photo apparaît dans le sens dans lequel vous tenez le téléphone.

Paramètres généraux de l'appareil photo

Cliquez sur , puis sur **Général** pour afficher les paramètres généraux de l'appareil photo, applicables à la fois à l'appareil photo et à la caméra.

Retardateur

Le retardateur vous permet de prendre une photo sans tenir le téléphone. Utilisez-le pour réaliser des autoportraits ou des photos de groupe dans lesquelles tout le monde peut apparaître. Vous pouvez également utiliser le retardateur pour éviter de faire trembler l'appareil photo lors d'une prise de vue.



10 secondes

Pour définir un délai de 10 secondes entre l'activation du déclencheur et la prise de vue.



2 secondes

Il peut être difficile de tenir le téléphone parfaitement immobile tout en appuyant sur le déclencheur. De légers mouvements peuvent entraîner des photos floues. Utilisez le délai de 2 secondes pour résoudre ce problème.



Désactiver

La photo est prise dès que vous appuyez sur le déclencheur.

Affichage automatique

Choisissez d'afficher ou non la photo ou la vidéo juste après l'enregistrement.

Activé

Si **Affichage automatique** est activé, vous pouvez vérifier (et supprimer ou envoyer) la photo ou la vidéo juste après son enregistrement.

Désactiver

Si **Affichage automatique** est désactivé, vous revenez directement au viseur après la prise de vue ou l'enregistrement d'une vidéo. Cela permet d'enregistrer plus rapidement une nouvelle photo ou vidéo.

Emplacement GPS

Vous pouvez ajouter l'emplacement géographique approximatif aux photos au moment de la prise de vue. Si vous téléchargez les photos sur un service Web ou si vous les utilisez avec une carte ou une application de localisation, vous pouvez montrer à vos amis et à votre famille où vous étiez sur une carte ou retrouver votre chemin jusqu'à cet emplacement ultérieurement.



Désactiver

Lorsque la localisation par GPS est désactivée, vous ne pouvez pas afficher l'emplacement de la prise de vue.



Activer

Lorsque la localisation par GPS est activée, l'emplacement géographique approximatif est ajouté aux photos au moment de la prise de vue. Ces informations peuvent être utilisées ultérieurement pour identifier le lieu de la prise de vue.

Enregistrer sur

Vous pouvez choisir d'enregistrer les photos et vidéos dans la mémoire du téléphone ou sur la carte mémoire. Si la mémoire est saturée, vous ne pouvez plus enregistrer quoi que ce soit avant d'avoir supprimé certains fichiers.



Téléphone

Les photos et vidéos sont enregistrées dans la mémoire du téléphone.



Carte mém.

Les photos et vidéos sont enregistrées sur la carte mémoire.

Stabilisateur d'image

Lors de la prise de vue, il peut être difficile de maintenir le téléphone immobile. Le stabilisateur vous aide en corrigeant les légers mouvements de la main.



Activer

Il est uniquement recommandé d'utiliser le stabilisateur d'image lorsque vous faites un gros plan d'un objet.



Désactiver

Réinitialiser n° fichier

Pour réinitialiser le numéro de fichier des photos et vidéos enregistrées sur la carte de stockage.

Réinitialiser

Pour réinitialiser tous les paramètres de l'appareil photo à leurs valeurs par défaut.

Version

Pour afficher la version de l'application Appareil photo.

Conseils d'utilisation de l'appareil photo

Règle des tiers

Ne placez pas votre sujet au milieu du cadre. En le plaçant au tiers, vous obtenez un meilleur résultat.

Tenez l'appareil immobile

Évitez les photos floues en tenant l'appareil photo immobile. Essayez de stabiliser votre main en l'appuyant contre un objet solide. Vous pouvez également utiliser le retardateur pour être sûr que le téléphone soit immobile lors de la prise de vue.

Rapprochez-vous

En vous approchant autant que possible de votre sujet, vous pouvez éviter d'employer le zoom. Essayez que le sujet remplisse le viseur.

Restez dans la portée de l'éclairage

Les photos prises au-delà de la portée maximale de l'éclairage seront trop sombres. La portée maximale de l'éclairage se situe à environ quatre pas du sujet.

Pensez à varier

Pensez à différents angles et rapprochez-vous du sujet. Prenez quelques photos verticales. Essayez différentes positions.

Utilisez un arrière-plan uni





Un arrière-plan uni aide à mettre en valeur votre sujet.

Gardez votre objectif propre



Les téléphones mobiles sont utilisés par tous les temps et en tous lieux, ils se transportent en poche ou dans un sac. Par conséquent, l'objectif de appareil photo est sale et couvert de traces de doigts. Utilisez un chiffon doux pour nettoyer l'objectif.

Utilisation de la caméra

Pour enregistrer une vidéo

- 1 Activez l'appareil photo et cliquez sur .
- 2 Pour commencer l'enregistrement, appuyez sur / .
- 3 Pour arrêter l'enregistrement, maintenez enfoncée la touche / . La vidéo est automatiquement enregistrée.

Pour sélectionner les paramètres de la caméra

- 1 Activez l'appareil photo et cliquez sur .
- 2 Cliquez sur  pour afficher la barre des paramètres.
- 3 Cliquez sur  pour afficher d'autres paramètres.

Paramètres de la caméra

Auto/Manuel



Auto

Lorsque **Auto** est activé, **Scènes**, **Mise au point**, **Temps d'exposition** et **Équilibre des blancs** sont définis sur **Auto**.



Manuel

Lorsque **Manuel** est activé, vous pouvez sélectionner tous les paramètres manuellement.

Scènes

Utilisez les Scènes afin de configurer rapidement l'appareil photo pour des situations courantes à l'aide de scènes préprogrammées.



Auto

Si vous sélectionnez le mode **Auto** dans la barre des paramètres de l'appareil photo, **Scènes** est défini pour régler automatiquement les paramètres pour une vidéo. Vous pouvez uniquement utiliser la scène **Auto** en sélectionnant le mode **Auto**. La scène **Auto** n'est pas disponible en mode **Manuel**.



Personnel.

Lorsque vous sélectionnez **Personnel.**, vous pouvez régler tous les paramètres de l'appareil photo. Vous devez sélectionner **Manuel** dans la barre des paramètres de l'appareil photo pour utiliser **Personnel.**



Mode nuit

Lorsque ce mode est activé, la sensibilité à la lumière augmente. À utiliser dans des environnements faiblement éclairés. Les vidéos d'objets en mouvement rapide peuvent être floues. Maintenez la main stable ou utilisez un support.

Mise au point

L'option Mise au point permet de déterminer la partie de la vidéo qui doit être nette.



Auto

L'appareil photo effectue automatiquement la mise au point sur le sujet sélectionné.



Macro

Mise au point automatique pour des vidéos en gros plan très rapproché.



Infini

Pour enregistrer des vidéos à distance. La mise au point s'effectue sur les sujets éloignés. Les sujets proches de l'appareil photo peuvent être flous.

Eclairage

Choisissez d'utiliser ou non l'éclairage lors de l'enregistrement d'une vidéo.



Activé

Pour allumer l'éclairage afin d'améliorer les vidéos en gros plan dans des environnements faiblement éclairés.



Désactivé

L'éclairage est toujours éteint, quelles que soient les conditions de luminosité. Notes : Il peut arriver que la qualité d'une vidéo soit meilleure sans éclairage, même si les conditions de luminosité sont faibles.

L'enregistrement d'une vidéo de bonne qualité sans utiliser l'éclairage exige une main stable. Vous pouvez également utiliser un support et le retardateur pour éviter d'obtenir une vidéo floue.

Mode prise de vue

Vous pouvez configurer la caméra pour enregistrer des clips vidéo de longue durée ou de courts clips vidéo pouvant être insérés dans des MMS.



Normal

Utilisez **Normal** pour enregistrer des vidéos de longue durée.



Message MMS

Utilisez **Message MMS** pour enregistrer des vidéos adaptées à l'envoi dans des messages multimédia (MMS). La durée d'enregistrement de ce format vidéo est limitée pour permettre son insertion dans un message multimédia.

Temps d'exposition



Pour appliquer une correction d'exposition en fonction des conditions de luminosité.



Pour réduire la durée d'exposition.



Pour augmenter la durée d'exposition.

Paramètres supplémentaires de la caméra

Cliquez sur , puis sur **Vidéo** pour afficher d'autres paramètres de la caméra.

Effets

Vous pouvez sélectionner différents effets pour votre vidéo.



Désactivé

Aucun effet. La vidéo demeure telle qu'elle apparaît dans le viseur.



Négatif

Pour inverser le rouge, le vert et le bleu séparément selon différents niveaux.



Solarisation

Effet simulant l'exposition au soleil d'un film non développé.



Sépia

Donne à la vidéo une teinte brun-rouge. Jadis, les films et photos avaient généralement un ton sépia. Cet effet peut donner à une vidéo un aspect plus ancien.



N&B

Pour enregistrer des vidéos en noir et blanc.

Équilibre des blancs

Le paramètre d'équilibre des blancs ajuste la balance des couleurs en fonction des conditions de luminosité.



Auto

Pour ajuster automatiquement la balance des couleurs en fonction des conditions de luminosité.



Incandescent

Pour ajuster la balance des couleurs en présence d'un éclairage lumineux, par exemple sous des ampoules, ou lorsque les conditions de luminosité changent rapidement.



Fluorescent

Pour ajuster automatiquement la balance des couleurs en présence d'un éclairage fluorescent.



Ensoleillé

Pour ajuster la balance des couleurs à des conditions extérieures sous une lumière vive.



Nuageux

Pour ajuster la balance des couleurs sous un ciel nuageux.

Taille vidéo

Avant l'enregistrement d'une vidéo, vous avez le choix entre différents formats vidéo.



WVGA

Format Wide VGA dans des proportions 16:10. 800 x 480 pixels.



VGA

Format VGA dans des proportions 4:3. 640 x 480 pixels.



QVGA

Format Quarter VGA dans des proportions 4:3. 320 x 240 pixels.

Micro

Pour choisir de capter ou non le son environnant lorsque vous enregistrez des vidéos.



Désactivé

Lorsque cette option est désactivée, aucun son n'est enregistré avec la vidéo.



Activé

Lorsque cette option est activée, le son est enregistré avec la vidéo.

Paramètres généraux de l'appareil photo

Cliquez sur , puis sur **Général** pour afficher les paramètres généraux de l'appareil photo, applicables à la fois à l'appareil photo et à la caméra.

Retardateur

Le retardateur vous permet d'enregistrer une vidéo sans tenir le téléphone. Utilisez-le pour enregistrer une vidéo dans laquelle tout le monde peut apparaître. Vous pouvez également utiliser le retardateur pour être sûr que le téléphone soit immobile lors de l'enregistrement de la vidéo.



10 secondes

Pour définir un délai de 10 secondes entre l'activation du déclencheur et le début de l'enregistrement vidéo.



2 secondes

Il peut être difficile de tenir le téléphone parfaitement immobile tout en appuyant sur le déclencheur. De légers mouvements peuvent entraîner une vidéo floue. Utilisez le délai de 2 secondes pour résoudre ce problème.



Désactivé

Lorsque le retardateur est désactivé, l'enregistrement vidéo démarre dès que vous appuyez sur le déclencheur.

Affichage automatique

Choisissez d'afficher ou non la photo ou la vidéo juste après l'enregistrement.

Activé

Si **Affichage automatique** est activé, vous pouvez vérifier (et supprimer ou envoyer) la photo ou la vidéo juste après son enregistrement.

Désactiver

Si **Affichage automatique** est désactivé, vous revenez directement au viseur après la prise de vue ou l'enregistrement d'une vidéo. Cela permet d'enregistrer plus rapidement une nouvelle photo ou vidéo.

Emplacement GPS

Lorsque la **Emplacement GPS** est activée, l'emplacement géographique approximatif est ajouté aux photos au moment de la prise de vue. Cette fonctionnalité concerne uniquement les photos.



Désactiver



Activer

Enregistrer sur

Vous pouvez choisir d'enregistrer les photos et vidéos dans la mémoire du téléphone ou sur la carte mémoire. Si la mémoire est saturée, vous ne pouvez plus enregistrer quoi que ce soit avant d'avoir supprimé certains fichiers.



Téléphone

Les photos et vidéos sont enregistrées dans la mémoire du téléphone.



Carte mém.

Les photos et vidéos sont enregistrées sur la carte mémoire.

Stabilisateur d'image

Lors de l'enregistrement d'une vidéo, il peut être difficile de maintenir le téléphone immobile. Le stabilisateur vous aide en corrigeant les légers mouvements de la main.



Activer

Il est uniquement recommandé d'utiliser le stabilisateur d'image lorsque vous enregistrez une vidéo en gros plan.



Désactiver

Réinitialiser n° fichier

Pour réinitialiser le numéro de fichier des photos et vidéos enregistrées sur la carte de stockage.

Réinitialiser

Pour réinitialiser tous les paramètres de l'appareil photo à leurs valeurs par défaut.

Version

Pour afficher la version de l'application Appareil photo.

Utilisation des photos et vidéos à l'aide de l'appareil photo

Affichage de photos et vidéos

Vous pouvez utiliser l'appareil photo ou SlideView pour afficher vos photos et vidéos.

Pour afficher des photos et vidéos à l'aide de l'appareil photo

- 1 Activez l'appareil photo.
- 2 Cliquez avec le stylet sur
- 3 Feuilletez vos photos et vidéos. Les vidéos sont indiquées par
- 4 Cliquez sur une photo ou une vidéo pour l'afficher en plein écran. Feuilletez pour parcourir vos photos et vidéos. Cliquez sur pour lire une vidéo.
- 5 Cliquez sur pour revenir à l'affichage des miniatures.

Pour afficher des photos et vidéos SlideView





- 1 Appuyez sur pour ouvrir SlideView.
- 2 Appuyez sur **Média** > **Images** ou **Vidéos**.

Stockage des photos et vidéos

Les photos prises et photos enregistrées lorsqu'une carte mémoire est insérée sont automatiquement enregistrées sur la carte mémoire. Si vous prenez des photos ou enregistrez des vidéos lorsqu'aucune carte mémoire n'est insérée dans le téléphone, elles sont enregistrées dans la mémoire du téléphone.

- Vous trouverez les photos enregistrées dans la mémoire du téléphone sous **\Mon appareil \Mes documents\Mes photos\Appareil photo\100XPRIA**.
- Vous trouverez les photos enregistrées sur la carte mémoire sous **\Carte de stockage \DCIM\100XPRIA**.
- Vous trouverez les vidéos enregistrées dans la mémoire du téléphone sous **\Mon appareil \Mes documents\Mes vidéos\Appareil photo\100XPRIA**.
- Vous trouverez les vidéos enregistrées sur la carte mémoire sous **\Carte de stockage \DCIM\100XPRIA**.

Pour définir l'emplacement de stockage





- 1 Activez l'appareil photo, cliquez sur  ou .
- 2 Appuyez sur .
- 3 Cliquez sur , puis cliquez sur **Général**.
- 4 Cliquez sur **Enregistrer sur** et sélectionnez une option.

Envoi de photos et vidéos à partir de l'appareil photo

Pour envoyer une photo ou une vidéo que vous venez de prendre ou d'enregistrer

- 1 Activez l'appareil photo.
- 2 Prenez une photo ou enregistrez un clip vidéo.
- 3 Cliquez avec le stylet sur .
- 4 Sélectionnez **Envoyer via email** ou **Envoyer via MMS**.

Pour envoyer des photos ou vidéos enregistrées dans le téléphone

- 1 Activez l'appareil photo.
- 2 Cliquez avec le stylet sur .
- 3 Pour envoyer un seul élément, cliquez sur celui-ci, puis sur .
- 4 Pour envoyer plusieurs éléments, cliquez sur , sélectionnez les éléments que vous souhaitez envoyer, puis cliquez sur .

Transfert de contenu

Vous pouvez déplacer et copier des fichiers entre votre téléphone et un ordinateur. Suivez les instructions ci-dessous pour la version de Microsoft® Windows® que vous exécutez sur votre ordinateur.

- 💡 Vous pouvez également transférer des fichiers sans fil entre votre téléphone et un autre appareil Bluetooth™ à portée de votre téléphone.

Transfert de fichiers entre votre téléphone et un ordinateur

Pour transférer des fichiers entre votre téléphone et un ordinateur Microsoft® Windows® XP

- 1 Assurez-vous d'avoir téléchargé et installé Microsoft® ActiveSync® version 4.5 ou ultérieure sur votre ordinateur.
- 2 Connectez votre téléphone à l'ordinateur à l'aide du câble USB.
- 3 **Ordinateur:** Sélectionnez Microsoft® ActiveSync® depuis le menu Démarrer.
- 4 Cliquez *Explorer*. Les fichiers et dossiers de votre téléphone et de la carte mémoire du téléphone sont affichés.
- 5 Copiez ou déplacez des fichiers ou dossiers entre votre téléphone et l'ordinateur à l'aide des procédures Microsoft® Windows® standard.

- 💡 Vous pouvez télécharger Microsoft® ActiveSync® sur votre ordinateur depuis le site Web www.microsoft.com/getstarted.

Pour transférer des fichiers entre votre téléphone et un ordinateur exécutant Microsoft® Windows Vista® ou Microsoft® Windows® 7

- 1 Assurez-vous que le Gestionnaire pour appareils Windows Mobile® est installé sur votre ordinateur.
- 2 Connectez votre téléphone à l'ordinateur à l'aide du câble USB.
- 3 **Ordinateur:** Sélectionnez le Gestionnaire pour appareils Windows Mobile® dans le menu Démarrer.
- 4 Cliquez *Gestion de fichiers* > *Parcourir le contenu de votre appareil*. Les fichiers et dossiers de votre téléphone et de la carte mémoire du téléphone sont affichés.
- 5 Copiez ou déplacez des fichiers ou dossiers entre votre téléphone et l'ordinateur à l'aide des procédures Microsoft® Windows® standard.

- 💡 Vous pouvez télécharger le Gestionnaire pour appareils Windows Mobile® sur votre ordinateur depuis le site Web www.microsoft.com/getstarted.

Services de localisation

Votre téléphone est équipé d'un récepteur GPS utilisant des signaux satellite pour calculer votre emplacement. En utilisant des applications de service de localisation dans votre téléphone, vous pouvez voir votre position sur une carte ou obtenir des directions depuis votre position. Certains services de localisation peuvent télécharger des données depuis Internet. Des frais de transfert de données peuvent s'appliquer.

- ! Sony Ericsson ne garantit nullement la précision des services de localisation, notamment, mais sans limitation, les services de navigation.

Utilisation du récepteur GPS interne

Lorsque vous utilisez des services de localisation exigeant le récepteur GPS pour détecter votre position, veillez à disposer d'une vue dégagée du ciel. Si le récepteur GPS ne parvient pas à détecter votre emplacement après quelques minutes, déplacez-vous. Pour faciliter la recherche, demeurez immobile et ne couvrez pas l'antenne GPS. La position de l'antenne GPS est indiquée dans l'image ci-dessous. La première fois que vous utilisez le récepteur GPS, cela peut prendre 10 minutes avant que votre emplacement ne soit trouvé. Si vous souhaitez obtenir rapidement une position approximative, vous pouvez utiliser l'application Fast GPS.

Vous ne devez pas activer le récepteur GPS manuellement. Les applications et services géolocalisés que vous utilisez activent automatiquement le récepteur GPS interne si nécessaire.



- ! Certains services de localisation utilisent Internet. Des frais de transfert de données peuvent s'appliquer.

FastGPS

FastGPS accélère la recherche de votre position GPS en téléchargeant les dernières données satellite d'Internet.

Pour utiliser FastGPS

- 1 Appuyez sur > **Paramètres** > **Système** > **FastGPS**.
- 2 Appuyez sur **Téléchargement**.

Google Maps™

Google Maps™ permet d'afficher votre emplacement actuel, de rechercher d'autres emplacements et de calculer des itinéraires.

Lorsque vous lancez Google Maps, votre emplacement approximatif s'affiche à l'aide des informations provenant de tours mobiles situées à proximité. Lorsque le récepteur GPS détecte votre emplacement, la position GPS remplace l'emplacement approximatif.

Pour utiliser Google Maps

- Cliquez avec le stylet sur  > **Google Maps**.

Pour afficher l'aide relative à Google Maps

- Dans Google Maps, cliquez sur **Menu** > **Aide** > **Conseils**.

Verrouillage et protection de votre téléphone

Numéro IMEI

Gardez une copie de votre numéro IMEI (International Mobile Equipment Identity) au cas où votre téléphone serait volé.

Pour afficher votre numéro IMEI



- Vous pouvez trouver le numéro IMEI sous la batterie.

Pour afficher votre numéro IMEI dans le téléphone

- 1 Cliquez sur > **Paramètres** > dossier **Système**.
- 2 Cliquez sur **Informations sur l'appareil** > onglet **Identité**.

Données chiffrées

Les fichiers chiffrés ne sont lisibles que sur le téléphone sur lequel vous les avez chiffrés. Pour pouvoir accéder aux fichiers suite à l'exécution de la commande **Réinitialisation du téléphone** ou à la mise à jour du logiciel du système ROM, vous devez sauvegarder les fichiers et les transférer à nouveau vers votre téléphone après la procédure de réinitialisation ou de mise à jour. Utilisez Microsoft® ActiveSync® ou le Gestionnaire pour appareils Windows Mobile® pour transférer des fichiers entre la carte de stockage et l'ordinateur.

Pour chiffrer les données placées sur votre carte de stockage

- 1 Cliquez sur > **Paramètres** > onglet **Système** > **Chiffrement**.
- 2 Activez la case à cocher **Chiffrer les fichiers placés sur une carte de stockage**.

Protection SIM

Ce verrou protège uniquement votre abonnement. Votre téléphone fonctionnera avec une nouvelle carte SIM. Si le verrou est activé, vous devez entrer votre code PIN (Personal Identity Number).

Si vous entrez un code PIN incorrect trois fois de suite, la carte SIM est bloquée et vous devez entrer votre code PUK (Personal Unblocking Key). Les codes PIN et PUK sont fournis par votre opérateur réseau.

Pour activer la protection SIM

- 1 Appuyez sur .
- 2 Sélectionnez **Menu** > **Outils** > **Options** > onglet **Sécurité**.
- 3 Activez la case à cocher **Code PIN requis pour utiliser le téléphone** .
- 4 Cliquez sur **OK**.

Pour modifier votre code PIN

- 1 Appuyez sur .
- 2 Sélectionnez **Menu > Outils > Options > onglet Sécurité.**
- 3 Activez la case à cocher **Code PIN requis pour utiliser le téléphone .**
- 4 Cliquez sur **Changer PIN.**
- 5 Entrez votre code PIN et sélectionnez **Entrée.**
- 6 Entrez un nouveau code PIN de quatre à huit chiffres, puis sélectionnez **Entrée.**
- 7 Entrez à nouveau le nouveau code PIN et sélectionnez **Entrée.**

- ! Si **Le nouveau code PIN ne correspond pas** apparaît, vous n'avez pas saisi le nouveau code PIN correctement. Si **PIN incorrect** apparaît, cela signifie que vous avez fait une erreur en entrant l'ancien code PIN.

Protection du téléphone

Vous pouvez arrêter toute utilisation non autorisée de votre téléphone en définissant un mot de passe pour votre téléphone.

- ! Il est important de mémoriser le mot de passe de votre téléphone. Si vous l'oubliez, vous devrez rapporter votre téléphone à votre revendeur Sony Ericsson local.

Pour activer la protection du téléphone

- 1 Cliquez sur  > **Paramètres > Verrouiller > onglet Mot de passe.**
- 2 Activez la case à cocher **Demander le mot de passe si le téléphone est inutilisé pendant**, puis sélectionnez une durée.
- 3 Sélectionnez **Type de mot de passe**, confirmez le mot de passe et cliquez sur **OK.**

Dépannage

Réinitialisation du téléphone

Vous pouvez restaurer les paramètres par défaut de votre téléphone : Vous pouvez également utiliser **Réinitialisation du téléphone** pour simultanément restaurer les paramètres par défaut de votre appareil et supprimer tout le contenu du téléphone, par exemple si vous voulez permettre à une tierce personne d'utiliser votre téléphone.

- ! Avant d'**Réinitialisation du téléphone**, vous devez sauvegarder toutes les données, par exemple les photos et la musique enregistrées dans le téléphone, afin de ne pas les perdre.

Pour réinitialiser le téléphone



- 1 Retirez le cache batterie et le stylet. Repérez le petit trou (voir image).
- 2 Insérez un objet fin dans le trou et appuyez brièvement.

- 💡 Le contenu de votre téléphone ne sera pas supprimé.

Pour restaurer les paramètres d'usine de votre téléphone et supprimer tout son contenu

- Sélectionnez  > Paramètres > Système > Réinitialisation du téléphone.

Je ne peux pas utiliser les services Internet

Vérifiez si votre abonnement inclut les téléchargements de données et si les paramètres Internet de votre téléphone sont corrects.

Reportez-vous à *Paramètres Internet et de la messagerie* on page 15 pour plus d'informations sur le téléchargement et la modification des paramètres Internet.

Je ne peux pas synchroniser mon téléphone avec un ordinateur exécutant Microsoft® Windows® à l'aide de la technologie sans fil Bluetooth™

Vérifiez que vous avez sélectionné le même numéro de port COM dans Microsoft® ActiveSync® ou dans le Gestionnaire pour appareils Windows Mobile® (selon la version de Microsoft® Windows® en cours d'exécution sur votre ordinateur) que celui utilisé par votre ordinateur pour la communication Bluetooth™. Pour déterminer le port COM actuellement utilisé par votre ordinateur pour la communication Bluetooth™, ouvrez le *Gestionnaire de périphériques*.

Informations légales

Sony Ericsson Xperia™ X2/X2a

Le présent Guide de l'utilisateur est publié par Sony Ericsson Mobile Communications AB ou sa filiale nationale, sans aucune garantie. Sony Ericsson Mobile Communications AB peut procéder en tout temps et sans préavis à toute amélioration et à toute modification à la suite d'une erreur typographique, d'une erreur dans l'information présentée ou de toute amélioration apportée aux programmes et/ou au matériel. De telles modifications seront toutefois intégrées aux nouvelles éditions de ce Guide de l'utilisateur.

Tous droits réservés.

©Sony Ericsson Mobile Communications AB, 2010

Numéro de publication : 1239-1260.1

Votre téléphone mobile permet de télécharger, stocker et de transférer d'autres éléments tels que des sonneries. L'utilisation d'un tel contenu peut être limité ou interdit par des droits de tiers, notamment, mais sans limitation, des restrictions imposées par la législation sur les droits d'auteur en vigueur. Vous êtes personnellement responsable du contenu supplémentaire que vous téléchargez ou transmettez à partir de votre téléphone mobile, pour lequel la responsabilité de Sony Ericsson ne peut en aucun cas être engagée. Avant d'utiliser un quelconque élément du contenu supplémentaire, vérifiez si vous possédez la licence adéquate ou si vous y êtes autorisé. Sony Ericsson ne garantit pas la précision, l'intégrité ou la qualité d'un contenu supplémentaire ou d'un contenu tiers. En aucun cas Sony Ericsson ne peut être tenu pour responsable d'une utilisation inadéquate d'un contenu supplémentaire ou d'un contenu tiers.

Le présent Guide de l'utilisateur peut faire référence à des services ou applications fournis par des tiers. L'utilisation de tels programmes ou services peut nécessiter une inscription distincte auprès des fournisseurs tiers et peut être soumise à des conditions d'utilisation supplémentaires. Pour les applications auxquelles vous accédez depuis un site Web tiers, veuillez tout d'abord vérifier les conditions d'utilisation et la politique de confidentialité en vigueur de tels sites Web. Sony Ericsson ne garantit pas la disponibilité ou les performances de services offerts ou de sites Web tiers.

Importante:

Certains services présentés dans ce Guide de l'utilisateur ne sont pas pris en charge par tous les réseaux. *Cela s'applique aussi au numéro d'urgence international 112.*

Veuillez contacter votre opérateur réseau ou votre fournisseur de services si vous n'êtes pas certain de la disponibilité d'un service donné.

Certaines fonctionnalités GPS utilisent Internet. Sony Ericsson ne garantit nullement la précision des services de fourniture d'itinéraires, notamment, mais sans limitation, les services de navigation.

Contrôle des exportations : Ce produit, y compris les logiciels ou données techniques qu'il contient ou qui l'accompagnent, peut être soumis aux lois de contrôle des importations et exportations de l'Union européenne, des États-Unis et d'autres pays. L'utilisateur ou le détenteur du produit s'engage à se conformer de manière stricte à toutes les réglementations et reconnaît qu'il est de son devoir d'obtenir les licences requises pour exporter, réexporter ou importer ce produit. Sans aucune limitation de ce qui précède et à titre d'exemple, l'utilisateur et tout propriétaire de ce produit : (1) ne doit pas intentionnellement exporter ou réexporter des Produits vers des destinations spécifiées dans les Articles du Chapitre II de la Réglementation du Conseil européen (EC) 428/2009 ; (2), doit se conformer aux U.S. government Export Administration Regulations ("EAR", 15 C.F.R. §§ 730-774, <http://www.bis.doc.gov/>) gérées par le Department of Commerce, Bureau of Industry and Security ; et (3) doit se conformer aux réglementations en matière de sanctions économiques (30 C.F.R. §§ 500 et. seq., <http://www.treas.gov/offices/enforcement/ofac/>) gérés par l'Office of Foreign Assets Control du Département du Trésor américain. L'utilisateur et tout propriétaire du produit ne peut transporter ou livrer le produit, ses accessoires ou tout logiciel distinct dans un pays, une région, à une entité ou une personne interdit par ces réglementations.

Votre téléphone prend en charge les numéros d'urgence internationaux, par exemple le 112 et le 911. Grâce à ces numéros, vous pouvez normalement émettre un appel d'urgence dans n'importe quel pays, avec ou sans carte SIM, lorsque vous êtes à portée d'un réseau 3G (UMTS) ou GSM. Dans certains pays, d'autres numéros d'urgence peuvent aussi être utilisés. Il se peut donc que votre opérateur réseau ait sauvegardé d'autres numéros d'urgence locaux sur la carte SIM.

Bluetooth et le logo Bluetooth sont des marques ou des marques déposées de Bluetooth SIG Inc. et toute utilisation de ces marques par Sony Ericsson est soumise à licence.

Wi-Fi est une marque ou une marque déposée de Wi-Fi Alliance.

Le logo d'identification représentant du liquide, PlayNow, Xperia et X2 sont des marques ou des marques déposées de Sony Ericsson Mobile Communications AB.

Sony et « make.believe » sont des marques ou des marques déposées de Sony Corporation.

PLAYSTATION est une marque ou une marque déposée de Sony Computer Entertainment, Inc.

SyncML est une marque ou une marque déposée de Open Mobile Alliance.

YouTube, Picasa, Gmail, Google™ et Google Maps™ sont des marques ou des marques déposées de Google, Inc.

Ericsson est une marque ou une marque déposée de Telefonaktiebolaget LM Ericsson.

Adobe, Reader et Photoshop sont des marques ou des marques déposées de Adobe Systems, Inc.

SPB est une marque ou une marque déposée de SPB Software Inc. F-Secure Mobile Security est une marque ou une marque déposée de F-Secure Corporation.

Microsoft, ActiveSync, Windows, le logo Windows, Windows Live, Windows Mobile, PowerPoint, Excel, OneNote, Outlook, Windows Vista, Internet Explorer, SharePoint et ActiveX sont des marques ou des marques déposées de Microsoft Corporation aux États-Unis et/ou dans d'autres pays.

Ce produit est protégé par certains droits de propriété intellectuelle de Microsoft. L'utilisation et la distribution d'une telle technologie hors de ce produit sont interdites sans licence de Microsoft.

Les propriétaires de contenu utilisent la technologie de gestion des droits numériques Windows Media (WMDRM) pour protéger leur propriété intellectuelle, y compris les droits d'auteur. Ce périphérique utilise le logiciel WMDRM pour accéder à du contenu protégé par WMDRM. Si le logiciel WMDRM échoue dans sa protection du contenu, les propriétaires du contenu peuvent demander à Microsoft de révoquer la capacité du logiciel à utiliser WMDRM pour lire ou copier du contenu protégé. La révocation n'affecte pas le contenu non protégé. Lorsque vous téléchargez des licences pour du contenu protégé, vous acceptez que Microsoft puisse inclure une liste de révocation aux licences. Les propriétaires de contenu peuvent exiger de vous que vous effectuiez la mise à niveau de WMDRM pour accéder à leur contenu. Si vous refusez une mise à niveau, vous ne pourrez plus accéder au contenu pour lequel celle-ci est exigée.

Ce produit est accordé sous licence dans le cadre des licences du portefeuille de brevets visuels MPEG-4 et AVC pour l'utilisation personnelle et non commerciale d'un consommateur en vue (i) d'encoder des séquences vidéo conformément à la norme visuelle MPEG-4 (« Vidéo MPEG-4 ») ou de la norme AVC (« Vidéo AVC ») et/ou (ii) de décoder des séquences vidéo MPEG-4 ou AVC qui ont été encodées par un consommateur qui agit dans le cadre d'une activité personnelle et non commerciale et/ou qui ont été obtenues auprès d'un fournisseur de séquences vidéo licencié par MPEG LA pour fournir des séquences vidéo MPEG-4 et/ou AVC. Aucune licence n'est accordée, de manière implicite ou explicite, pour tout autre usage. Des informations complémentaires, notamment relatives à l'octroi des licences, ainsi que des utilisations promotionnelles, internes et commerciales, peuvent être obtenues auprès de MPEG LA, L.L.C. Visitez <http://www.mpegla.com>. Technologie de décodage audio MPEG Layer-3 accordée sous licence par Fraunhofer IIS et Thomson.

Java, JavaScript et l'ensemble des logos et marques Java sont des marques ou des marques déposées de Sun Microsystems, Inc. aux États-Unis et dans d'autres pays.

Contrat de licence utilisateur final pour Sun Java Platform, Micro Edition.

1. Limitations : Le logiciel constitue une information confidentielle de Sun protégée par copyright, et Sun et/ou ses concédants de licence conservent les droits liés à toute copie du logiciel. Le client ne peut pas modifier, décompiler,

désassembler, décrypter, extraire le logiciel ou le soumettre à l'ingénierie inverse. Le logiciel ne peut pas être donné en location, cédé ou proposé en sous-licence, que ce soit en tout ou en partie.

2. Contrôle des exportations : Le logiciel, y compris les données techniques, est soumis aux lois américaines de contrôle des exportations, notamment l'U.S. Export Administration Act et la législation connexe, et peut être soumis aux règles d'importation et d'exportation d'autres pays. Le client s'engage à se conformer de manière stricte à toutes les réglementations et reconnaît qu'il est de son devoir d'obtenir les licences adéquates pour exporter, réexporter ou importer le logiciel. Le logiciel ne peut être téléchargé, exporté ou réexporté (i) ni vers un ressortissant ou un habitant de Cuba, de l'Irak, de l'Iran, de la Corée du Nord, de la Libye, du Soudan, de la Syrie (cette liste pouvant être revue ultérieurement) ou vers un pays soumis à l'embargo par les Etats-Unis ; ni (ii) vers quiconque figurant sur la liste Specially Designated Nations du Département du Trésor américain ou sur la liste Table of Denial Orders du Département du commerce américain. 3. Droits limités : L'utilisation, la duplication ou la divulgation par le gouvernement des Etats-Unis sont soumises aux limitations énoncées dans les Rights in Technical Data and Computer Software Clauses des documents DFARS 252.227-7013(c) (1) et FAR 52.227-19(c) (2), si applicables.

Droits limités : L'utilisation, la duplication ou la divulgation par le gouvernement des Etats-Unis sont soumises aux limitations énoncées dans les Rights in Technical Data and Computer Software Clauses des documents DFARS 252.227-7013(c) (1) (ii) et FAR 52.227-19(c) (2), si applicables.

Les autres noms de produits et de sociétés mentionnés sont des marques commerciales de leurs propriétaires respectifs.

Tous les droits non expressément accordés sont réservés.

Les figures sont de simples illustrations qui ne sont pas nécessairement une représentation fidèle du téléphone.

Ce Guide de l'utilisateur contient des captures d'écran simulées.

Index

A	
activation	
radio	72
activé/désactivé	6
ActiveSync® - voir Microsoft® ActiveSync®	
Appel vidéo	
à l'aide du clavier	34
à partir de l'Historique des appels	34
appeler depuis les Contacts	34
paramètres	34
affichage	
photos	67
affichage mini radio	74
afficheur photo	67
alarmes	14
appareil photo	75
appareil photo	75
icônes de l'appareil photo	76
icônes de la caméra	81
multimédia	75
paramètres	76
paramètres de l'appareil photo	76
paramètres de la caméra	81
stockage	84
vidéo	81
vue d'ensemble	75
appel	
appel international	31
appel vidéo	
touches de contrôle	34
appels	
urgence	32
B	
barre d'outils	
afficheur photo	67
batterie	6
boucle	70
C	
calendrier	39
caméra	81
paramètres	81
carte SIM	5, 89
déverrouillage	89
verrouillage	89
chargement	9
clavier	16
code PIN	89
commandes du lecteur vidéo	70
configuration	
e-mail	50
configurer	
e-mail	50
création	
dossiers	16
D	
dépannage	91
désactivation automatique	7
désactiver	
musique	69, 73
diffusion	
vidéos à l'aide de YouTube™	72
diffusion multimédia en continu	71
DRM	66
paramètres	66
E	
E-mail	50
configuration	50
configuration du compte	50
écrire un nouveau	50
fonctions	51
gérer des messages	51
paramètres	51
écran	
schéma de verrouillage	89
verrou	89
écran du téléphone	30
écran tactile	12
écriture manuscrite	16
en appel	30
appel vocal, à l'aide du clavier du téléphone	30
mettre fin à un appel	30
entrée de texte	16
envoi	
photos	68
photos et vidéos	85
vidéos	71
Explorateur de fichiers	16
F	
favoris	
page Web	62
fichiers multimédia	67
flux RSS	27
flux Web - voir flux RSS	
G	
gestionnaire de communication	14
Google Maps™	87
GPS	87
I	
icônes	
de l'appareil photo	76
de la caméra	81
icônes d'état	10
images	
affichage	67
Internet - voir Web	
Internet Explorer	61
J	
jeux	65
L	
lecteur multimédia	
réduction	69
lecture	
pistes à plusieurs reprises	70
lecture aléatoire des pistes	70
M	
manette de jeu optique	12
messaging	
e-mail	48, 50
instantané	48
instantanée	53
multimédia	48
paramètres	15
texte	48
messaging instantané	53
messages multimédia	48
envoi à partir de l'appareil photo	85
messages texte	48

mini-lecteur multimédia	69	permutation entre écouteurs/haut-parleur	74
mise à jour de votre téléphone	22	recherche de chaînes	73
MMS	48	réduire	73
mode veille	7	réglage du volume	73
multimédia	67	retour au plein écran	74
diffusion multimédia en continu	71	sélection de chaînes enregistrées	73
jeux	65	syntonisation fine de la fréquence	73
synchronisation de musique et de vidéo	44	utilisation à l'arrière-plan	73
transfert de contenu	86	radio FM	72
musique		Ready to run	15
désactiver le volume	69, 73	recherche	
lecture	69	stations radio	73
lecture aléatoire	70	réduction	73
lecture dans un ordre aléatoire	70	lecteur multimédia	69
par catégorie	69	réduire	
répétition de la piste en cours	70	radio	73
répétition de pistes	70	réinitialiser	91
répétition de toutes les pistes	70	Rejet d'un appel	
sélections	70	avec un message texte SMS	32
N		rejet d'un appel	
navigation dans le téléphone	11	avec la tonalité d'occupation	31
Numéro IMEI	89	répertoire	36
numéros d'urgence	32	réseau personnel	56
Numérotation rapide	32	S	
pour créer une entrée de numérotation rapide	32	sélections	70
O		<i>Serveur Exchange - voir Serveur Microsoft®</i>	
ordre aléatoire, lecture des pistes	70	<i>Exchange</i>	
P		Serveur Microsoft® Exchange	44
panneaux	24	serveur multimédia	60
paramètres		Service de mise à jour	22
e-mail	51	services de localisation	87
Internet	15	SlideView	
messagerie	15	affichage de musique par catégorie	69
Paramètres d'appel vidéo	34	affichage de photos et vidéos	84
paramètres des connexions	19	affichage mini radio	74
paramètres Internet	15	images	67
paramètres personnels	19	mini-lecteur multimédia	69
paramètres système	19	Multimédia	67
Partage Internet	57	musique	69
permutation entre écouteurs/haut-parleur	74	navigation	23
photos		radio	72
attribution à des contacts	68	vidéo	70
affichage	67, 84	vue d'ensemble	23
envoi	68	Smart Dialing	33
envoi à l'aide de Bluetooth™	68	SMS	48
envoi à partir de l'appareil photo	85	Sony Ericsson Sync	41
prise	75	sortie TV	58
stockage	84	<i>SOS Voir numéros d'urgence</i>	
suppression	68	stations radio	
utilisation comme arrière-plan	68	favorites	73
PlayNow™	65	stockage	
prédéfinir		de photos et vidéos	84
stations radio FM	73	suppression	
présélections	73	dossiers	16
radio	73	fichiers	16
sélection de radio	73	photos	68
stations radio FM	73	vidéos	71
prise de vues	75	synchronisation	41
protection		Microsoft® ActiveSync®	42
téléphone	90	musique et vidéo	44
protection par copyright	66	Serveur Microsoft® Exchange	44
PUK	89	Sony Ericsson Sync	41
R		syntonisation fine	
radio	72, 73, 74	fréquence radio FM	73
activation	72	T	
affichage mini radio	74	technologie sans fil Bluetooth™	54
écouter à l'arrière-plan	73	connexion d'un casque	55
écouter tout en utilisant d'autres applications	73	modem	57
		modes	54

partenariat	54
transfert d'informations	55
téléchargements	29, 65
téléconférences	33
touches de direction	12
transfert	
photos	68
vidéos	71
transfert de contenu	86
transfert de fichiers	86
V	
verrou	
carte SIM	89
verrouiller	
écran	11
videos	
visionnage sur YouTube™	72
vidéos	
affichage	84
envoi	71
envoi à l'aide de Bluetooth™	71
envoi à partir de l'appareil photo	85
lecture	70
stockage	84
suppression	71
viseur	
icônes de l'appareil photo	76
icônes de la caméra	81
volume	
musique	69, 73
radio	73
vue d'ensemble	
radio	72
radio FM	72
W	
Web	61
favoris	62
historique	63
navigation	61
options d'affichage	62
options de menu	61
zoom	62
Wi-Fi™	56
Windows Live™ Messenger	53
Y	
YouTube™	72
Z	
zone réactive	56