



Guide de l'utilisateur de l'imprimante X5400 Series



Contenu

Introduction.....	13
Recherche d'informations sur l'imprimante.....	13
Avis sur le système d'exploitation.....	16
Consignes de sécurité.....	17
Installation de l'imprimante.....	18
Vérification du contenu de l'emballage.....	18
Configuration de l'imprimante pour une utilisation autonome.....	19
Présentation des composants de l'imprimante.....	25
Préparation de l'imprimante pour l'envoi de télécopies.....	27
Utilisation d'un adaptateur de ligne téléphonique.....	27
Sélection d'une connexion de télécopie.....	30
Connexion à un répondeur.....	31
Connexion directe à une prise téléphonique murale.....	33
Connexion directe à une prise téléphonique murale allemande.....	33
Connexion à un ordinateur équipé d'un modem.....	35
Connexion à un téléphone.....	36
Préparation pour l'envoi de télécopie en amont d'un PBX.....	37
Utilisation d'un service de téléphone numérique.....	37
Présentation du panneau de commandes.....	38
Utilisation du panneau de commandes.....	38
Enregistrement de paramètres.....	41
Installation d'un panneau de commandes dans une autre langue.....	42
Installation du logiciel de l'imprimante.....	43
Installation du pilote XPS en option (utilisateurs de Windows Vista uniquement).....	43
Présentation du logiciel de l'imprimante.....	44
Activation ou désactivation des messages sonores d'impression.....	47
Informations de sécurité.....	47
Mise en réseau générale.....	48
Recherche de votre adresse MAC.....	48
Attribution d'une adresse IP.....	48
Configuration d'une adresse IP.....	48
Recherche d'un serveur d'impression/d'une imprimante situé(e) sur un sous-réseau distant.....	48
Conseils pour l'utilisation d'adaptateurs réseau.....	49
Partage d'une imprimante dans un environnement Windows.....	49

Vérification de la configuration du port.....	50
Configuration des imprimantes réseau.....	50
Connexion à une imprimante réseau.....	51
Chargement de papier et de documents originaux.....	52
Chargement du papier.....	52
Utilisation du détecteur automatique de type de papier.....	52
Chargement d'enveloppes.....	53
Chargement d'étiquettes.....	53
Chargement de cartes de vœux, fiches, cartes photo et cartes postales.....	54
Chargement de transparents.....	54
Chargement de transferts sur tissu.....	54
Chargement du papier au format personnalisé.....	55
Chargement de papier continu.....	55
Chargement de documents originaux dans le DAAD.....	55
Chargement d'un original sur la vitre du scanner.....	57
Impression.....	59
Impression de documents de base.....	59
Impression d'un document.....	59
Impression d'une page Web.....	59
Impression de photos ou d'images à partir d'une page Web.....	60
Impression de plusieurs copies d'un document.....	60
Impression des deux côtés du papier.....	61
Assemblage de copies.....	61
Impression en commençant par la dernière page (ordre des pages inversé).....	62
Impression de plusieurs pages sur une feuille (Tout sur une page).....	62
Suspension de l'impression de documents.....	62
Annulation de tâches d'impression.....	62
Impression de documents originaux.....	63
Choix de types de papier spéciaux compatibles.....	63
Impression d'enveloppes.....	63
Impression de cartes de vœux, fiches, cartes photo et cartes postales.....	63
Impression d'un document en tant qu'affiche.....	64
Impression d'une affiche.....	64
Impression d'un livret.....	65
Assemblage d'un livret.....	65
Impression sur du papier personnalisé.....	66
Impression de transferts sur tissu.....	66
Impression de transparents.....	66
Impression sur du papier continu.....	67

Changement des paramètres de l'imprimante.....	67
Enregistrement et suppression de paramètres d'impression.....	67
Restauration des paramètres d'origine du logiciel de l'imprimante.....	68
Restauration des paramètres d'origine de l'imprimante.....	68

Traitement des photos.....69

Extraction et gestion de photos.....	69
Insertion d'une carte mémoire	69
Insertion d'un lecteur flash.....	70
Présentation du menu Carte photo	71
Présentation du menu PictBridge.....	73
Transfert de photos.....	74
Modification des préférences de Lexmark Productivity Studio.....	76
Retouche de photos.....	77
Cadrage d'une photo	77
Rotation d'une photo	78
Modification de la résolution et du format d'une photo.....	78
Application des options de correction automatique en un clic à une photo.....	78
Réduction de l'effet yeux rouges sur une photo	79
Application d'un effet de flou à une photo ou amélioration de sa netteté.....	79
Amélioration d'une photo	79
Modification de la teinte / saturation d'une photo	80
Modification de la valeur gamma d'une photo ou d'une image.....	80
Suppression des imperfections d'une photo.....	80
Modification du paramètre Contraste/Luminosité d'une photo.....	80
Application d'un effet de couleur à une photo.....	81
Modification du paramètre Exposition d'une photo	81
Suppression des motifs ondulés des photos numérisées, magazines ou journaux.....	81
Impression de photos.....	82
Impression de photos à partir d'un CD ou d'un périphérique de stockage amovible à l'aide de l'ordinateur	82
Affichage/Impression de photos à partir du logiciel Productivity Studio.....	83
Impression de lots de photos	83
Création de cartes de vœux photographiques.....	83
Impression de toutes les photos à partir d'une carte mémoire.....	84
Impression de photos enregistrées sur la carte mémoire à l'aide d'une épreuve.....	84
Impression de photos par numéro.....	85
Utilisation d'un appareil photo numérique compatible PictBridge pour contrôler l'impression de photos	86
Impression de photos à partir d'un appareil numérique utilisant la fonction DPOF	87
Impression de photos par plage de dates	88
Impression de photos à partir du panneau de commandes à l'aide d'effets de couleur	88
Création et affichage d'un diaporama.....	89

Copie.....	90
Copie.....	90
Copie de photos.....	90
Copie d'une photo à l'aide de l'ordinateur.....	91
Réglage de la qualité des copies.....	92
Eclaircissement ou assombrissement d'une copie.....	92
Assemblage de copies à l'aide du panneau de commandes.....	92
Répétition d'une image sur une page.....	93
Agrandissement ou réduction d'une image.....	93
Présentation du menu Copier.....	94
Modification des paramètres de copie.....	95
Numérisation.....	96
Numérisation d'un document.....	96
Numérisation d'un document à l'aide de l'ordinateur.....	96
Numérisation de texte pour modification.....	97
Numérisation d'images pour modification.....	97
Numérisation d'une photo vers la Bibliothèque.....	98
Numérisation simultanée de plusieurs photos à l'aide de l'ordinateur.....	98
Création d'un fichier PDF à partir d'un document numérisé.....	99
Annulation d'un travail de numérisation.....	99
Personnalisation des paramètres de numérisation à l'aide de l'ordinateur.....	100
Présentation du menu Numériser.....	101
Numérisation vers un ordinateur du réseau.....	101
Enregistrement d'une image numérisée sur l'ordinateur.....	102
Modification des paramètres de numérisation de Lexmark Productivity Studio.....	103
Ajout d'un fichier à un message électronique.....	103
Ajout d'une nouvelle image numérisée à un message électronique.....	103
Numérisation de documents ou d'images pour un envoi par email.....	104
Modification des préférences de l'écran Email de Lexmark Productivity Studio.....	104
Télécopie.....	106
Envoi d'une télécopie.....	107
Composition d'un numéro de télécopieur.....	107
Envoi d'une télécopie à l'aide du logiciel.....	108
Envoi d'une télécopie à partir du panneau de commandes.....	108

Envoi d'une télécopie en entendant la tonalité de la ligne téléphonique (Composition avec téléphone raccroché).....	109
Envoi d'une télécopie à diffusion générale à une heure planifiée.....	109
Réception d'une télécopie.....	110
Réception manuelle de télécopies	110
Configuration d'un code de réponse manuel	110
Utilisation de la fonction de présentation du numéro à partir du panneau de commandes	110
Utilisation de la fonction de présentation du numéro à partir du logiciel	111
Réception automatique d'une télécopie	111
Réception d'une télécopie avec un répondeur	112
Transfert de télécopies.....	112
Utilisation du carnet d'adresses.....	113
Utilisation du carnet d'adresses du panneau de commandes	113
Utilisation du carnet d'adresses de l'ordinateur	114
Personnalisation des paramètres de télécopie.....	114
Personnalisation des paramètres à l'aide de l'Utilitaire de configuration du télécopieur	114
Présentation du menu Télécopie.....	117
Activation de la fonction Réponse auto	118
Définition d'un en-tête de télécopie.....	118
Définition d'un pied de page de télécopie.....	119
Blocage des télécopies indésirables	120
Blocage des paramètres de télécopie contre toute modification indésirable	121
Utilisation du logiciel Solutions de télécopie	121
Configuration d'un préfixe de composition.....	123
Sélection de la sonnerie spéciale	123
Définition du nombre de sonneries avant réception automatique d'une télécopie	123
Définition d'une liste de composition abrégée	124
Impression de rapports d'activité de télécopie.....	124

Maintenance de l'imprimante..... 125

Remplacement des cartouches d'encre.....	125
Installation des cartouches	125
Retrait d'une cartouche usagée.....	126
Utilisation de cartouches recyclées.....	127
Utilisation de véritables cartouches de marque Lexmark.....	127
Alignement des cartouches d'encre.....	127
Nettoyage des buses des cartouches d'encre.....	128
Essuyage des buses et des contacts des cartouches.....	128
Conservation des cartouches.....	129
Nettoyage de la vitre du scanner.....	130
Nettoyage de l'extérieur de l'imprimante.....	130

Commande de consommables.....	131
Commande de cartouches	131
Commandes de papier et d'autres consommables	131

Dépannage.....133

Dépannage relatif à l'installation.....	133
Une langue incorrecte apparaît sur l'écran	133
Le voyant de mise sous tension n'est pas allumé	133
Impossible d'installer le logiciel.....	134
La page ne s'imprime pas	135
Résolution de problèmes de communication de l'imprimante.....	136
Présentation des niveaux d'avertissement.....	137
Désinstallation et réinstallation du logiciel	137
Activation du port USB	137
Dépannage lié à l'impression.....	138
Amélioration de la qualité d'impression	138
La qualité d'impression du texte et des images est médiocre	139
La qualité d'impression est médiocre sur les bords de la page	140
L'impression est lente	141
Impressions partielles de documents ou de photos.....	141
Photos présentant des bavures.....	142
Vérification des cartouches d'encre	142
Le niveau d'encre des cartouches semble incorrect.....	142
Les niveaux d'encre semblent baisser trop rapidement	143
Une page vierge ou incorrecte a été imprimée	143
Certains caractères sont manquants ou inattendus	144
Les couleurs imprimées sont sans éclat ou différent de celles affichées à l'écran.....	144
Le document copié ne correspond pas à l'original	145
Les papiers glacés pour photos ou les transparents adhèrent entre eux	145
La page s'imprime avec des polices différentes	145
L'impression est trop foncée ou présente des bavures	146
Les caractères sont mal formés ou ne sont pas alignés correctement.....	146
Les pages imprimées comportent des bandes sombres et des bandes claires en alternance	147
Des lignes blanches apparaissent sur les transparents ou les photos.....	147
Les lignes verticales ne sont pas régulières	148
Des lignes blanches apparaissent dans les graphiques ou les zones noires.....	148
Vérification de l'état de l'imprimante	149
Contrôle de la disponibilité de l'imprimante	149
Les paramètres ne sont pas enregistrés	150
Vérification des paramètres d'impression en différé pour l'impression sur du papier continu.....	150
Résolution des problèmes de police	151
Une autre impression est en cours.....	151
L'état de l'imprimante est Prête ou Impression en cours.....	151
Impression d'une page de test.....	152

La page de test ne s'imprime pas.....	152
Vérification des périphériques externes.....	153
Retrait d'un serveur d'impression externe.....	153
Le câble n'est pas connecté, est mal connecté ou est endommagé.....	153
L'imprimante est connectée mais n'imprime pas	154
L'imprimante essaie d'imprimer un fichier.....	154
L'imprimante ne parvient pas à communiquer avec des ordinateurs installés sur un réseau entre homologues	155
L'imprimante ne parvient pas à communiquer avec l'ordinateur	156
Problèmes de copie, de numérisation ou de télécopie	156
L'imprimante connectée est incorrecte.....	157
Mise à jour du logiciel de l'imprimante	157
Communication bidirectionnelle non établie.....	157
Impression médiocre ou incorrecte	157
Impossible d'imprimer à partir d'un appareil photo numérique en utilisant PictBridge.....	158
Impressions partielles de photos 4 x 6 po. (10 x 15 cm) avec un appareil photo numérique compatible PictBridge	159
Dépannage lié aux bourrages et aux problèmes d'alimentation papier.....	160
Résolution et prévention des bourrages papier.....	160
Bourrage papier dans le dispositif d'alimentation automatique de documents	160
Bourrage papier dans l'imprimante	161
Bourrage papier dans le support papier	162
Alimentation incorrecte du papier ou du support spécial	162
Impossible d'insérer du papier, des enveloppes ou des supports spéciaux dans l'imprimante.....	163
Bourrages papier continu	163
Le bourrage papier persiste	164
Dépannage lié à la carte mémoire.....	164
Impossible d'insérer la carte mémoire.....	164
Il ne se passe rien lorsqu'une carte mémoire est insérée.....	165
Dépannage lié à la copie.....	165
La photocopieuse ne répond pas	165
Impossible de fermer l'unité du scanner.....	166
La qualité de la copie est médiocre.....	166
Copies partielles de documents ou de photos	167
Dépannage lié à la numérisation.....	167
Le scanner ne répond pas.....	167
La numérisation du document a échoué.....	168
La numérisation est trop lente ou bloque l'ordinateur.....	168
Qualité d'image numérisée médiocre	169
Numérisations partielles de documents ou de photos.....	170
Impossible de numériser sur un ordinateur du réseau	170
Dépannage lié à la télécopie.....	170
Impossible d'envoyer ou de recevoir une télécopie	170
Vous pouvez envoyer des télécopies mais pas en recevoir	172

Vous pouvez recevoir des télécopies mais pas en envoyer	173
L'imprimante reçoit une télécopie vierge.....	175
La qualité d'impression de la télécopie reçue est médiocre.....	176
Informations de l'ID appelant non affichées.....	176
Erreur télécopie	176
Mode Télécopie non pris en charge	176
Erreur Télécopie distante	177
Ligne téléphonique occupée	177
Erreur de ligne téléphonique	178
Messages d'erreur sur l'affichage de l'imprimante.....	179
Problème d'alignement.....	179
Erreur de cartouche (1102, 1203, 1204 ou 120F).....	179
Niveau d'encre noire bas/Niveau d'encre couleur bas/Niveau d'encre photo bas.....	180
Déblocage du chariot.....	180
Capot ouvert.....	181
Erreur 1104.....	181
Erreur Cartouche gauche/Erreur Cartouche droite	181
Cartouche gauche incorrecte/Cartouche droite incorrecte.....	181
Cartouche gauche manquante/Cartouche droite manquante.....	181
Problème de mémoire	182
Aucune image sélectionnée	182
Aucune sélection de format papier/photo effectuée.....	182
Impossible de détecter une épreuve.....	182
Aucune informations sur l'épreuve.....	183
Aucun fichier d'image photo détecté	183
Seule une amélioration de photo peut être choisie en même temps.....	183
Seule une sélection de photo/format peut être effectuée en même temps	183
Erreur de format photo. La photo doit être contenue dans la page.....	183
Erreur de communication PictBridge	183
Veuillez retirer l'appareil photo pour utiliser la carte mémoire	184
Certaines photos ont été supprimées de la carte par l'hôte	184
Problèmes de lecture de la carte mémoire	184
Des messages d'erreur s'affichent à l'écran de l'ordinateur.....	184
Effacement des messages d'erreur.....	184
Cartouche gauche/droite manquante	184
Communication non disponible	185
Problèmes d'impression généraux.....	185
Niveau d'encre bas	185
Mémoire insuffisante.....	185
Papier épuisé	186
Résolution d'un échec d'impression	186
Types de fichiers non pris en charge détectés sur la carte mémoire	186
Bourrage papier.....	186
Plusieurs imprimantes Tout en un détectées	186

Remplacement de la cartouche noire nécessaire	187
Remplacement de la cartouche couleur nécessaire	187
Remplacement nécessaire des cartouches noire et couleur	187

Avis.....188

Informations sur le produit.....	188
----------------------------------	-----

Avis sur l'édition.....	188
-------------------------	-----

Consommation électrique.....	191
------------------------------	-----

Index.....199

Introduction

Recherche d'informations sur l'imprimante



Feuille d'installation rapide

Description	Emplacement
La <i>feuille d'installation rapide</i> fournit des instructions sur l'installation du matériel et du logiciel.	Vous trouverez ce document dans le carton de l'imprimante ou sur le site Web de Lexmark : www.lexmark.com .

Guide de l'utilisateur

Description	Emplacement
<p>Le <i>Guide de l'utilisateur</i> fournit des instructions sur l'installation du matériel et des logiciels (sur des systèmes d'exploitation Windows), ainsi que des instructions relatives à l'utilisation de l'imprimante.</p> <p>Remarque : Si votre imprimante prend en charge les systèmes d'exploitation Macintosh, reportez-vous à l'aide de Mac :</p> <ol style="list-style-type: none">1 Depuis la fenêtre du Finder, double-cliquez sur le dossier Lexmark X5400 Series.2 Double-cliquez sur l'icône Aide de l'imprimante.	Vous trouverez ce document dans le carton de l'imprimante ou sur le site Web de Lexmark : www.lexmark.com .

Guide de l'utilisateur : version complète

Description	Emplacement
<p>Le <i>Guide de l'utilisateur : version complète</i> fournit des instructions sur l'utilisation de l'imprimante et d'autres informations, notamment :</p> <ul style="list-style-type: none">• Utilisation du logiciel (sur des systèmes d'exploitation Windows)• Chargement du papier• Impression• Traitement des photos• Numérisation (si prise en charge par votre imprimante)• Réalisation de copies (si prise en charge par votre imprimante)• Envoi de télécopies (si prise en charge par votre imprimante)• Maintenance de l'imprimante• Connexion de l'imprimante à un réseau (si prise en charge par votre imprimante)• Dépannage de problèmes d'impression, de copie, de numérisation, d'envoi de télécopies, de bourrages papier et d'alimentation incorrecte <p>Remarque : Si votre imprimante prend en charge les systèmes d'exploitation Macintosh, reportez-vous à l'aide de Mac :</p> <ol style="list-style-type: none">1 Depuis la fenêtre du Finder, double-cliquez sur le dossier Lexmark X5400 Series.2 Double-cliquez sur l'icône Aide de l'imprimante.	<p>Lorsque vous installez le logiciel de l'imprimante, le <i>Guide de l'utilisateur : version complète</i> est installé.</p> <ol style="list-style-type: none">1 Effectuez l'une des opérations suivantes :<ul style="list-style-type: none">• Sous Windows Vista, cliquez sur .• Sous Windows XP et les versions antérieures, cliquez sur Démarrer.2 Cliquez sur Programmes ou Tous les programmes → Lexmark X5400 Series.3 Cliquez sur Guide de l'utilisateur. <p>Si le lien vers le <i>Guide de l'utilisateur</i> n'est pas présent sur votre bureau, procédez comme suit :</p> <ol style="list-style-type: none">1 Insérez le CD. L'écran d'installation s'affiche. <p>Remarque : Si nécessaire, cliquez sur  → Tous les programmes → Exécuter. Sous Windows XP et les versions antérieures, cliquez sur Démarrer → Exécuter, puis saisissez D: \setup, où D correspond à la lettre associée à votre lecteur de CD-ROM.2 Cliquez sur Documentation.3 Cliquez sur Voir le Guide de l'utilisateur (y compris les informations de dépannage sur l'installation).4 Cliquez sur Oui.<p>Une icône du <i>Guide de l'utilisateur</i> apparaît sur votre bureau et le <i>Guide de l'utilisateur : version complète</i> s'affiche sur l'écran.</p><p>Vous trouverez ce document sur le site Web de Lexmark : www.lexmark.com.</p></p>

Centre de solutions Lexmark

Description	Emplacement
<p>Le logiciel Centre de solutions Lexmark est inclus sur votre CD. Il est installé avec les autres logiciels, si votre imprimante est connectée à un ordinateur.</p>	<p>Pour accéder au Centre de solutions Lexmark :</p> <ol style="list-style-type: none">1 Effectuez l'une des opérations suivantes :<ul style="list-style-type: none">• Sous Windows Vista, cliquez sur .• Sous Windows XP et les versions antérieures, cliquez sur Démarrer.2 Cliquez sur Programmes ou Tous les programmes → Lexmark X5400 Series.3 Sélectionnez Centre de solutions Lexmark.

Assistance clientèle

Description	Emplacement (Amérique du Nord)	Emplacement (reste du monde)
Assistance téléphonique	<p>Composez le :</p> <ul style="list-style-type: none"> Etats-Unis : 1-800-332-4120 Du lundi au vendredi (de 8h à 23h, côte est des Etats-Unis) Le samedi (de 12h à 18h, côte est des Etats-Unis) Canada : 1-800-539-6275 <i>Anglais</i> du lundi au vendredi (de 8 h à 23 h, côte est des Etats-Unis) Le samedi (de 12h à 18h, côte est des Etats-Unis) <i>Français</i> du lundi au vendredi (de 9 h à 19 h, côte est des Etats-Unis) Mexique : 01-800-253-9627 Du lundi au vendredi (de 8h à 20h, côte est des Etats-Unis) <p>Remarque : Les numéros de téléphone et les heures d'ouverture peuvent changer sans préavis. Pour les numéros de téléphones les plus récents, consultez la déclaration de garantie imprimée fournie avec votre imprimante.</p>	<p>Les numéros de téléphone et les heures d'ouverture peuvent varier d'un pays à l'autre.</p> <p>Visitez notre site Web : www.lexmark.com. Sélectionnez un pays ou une région, puis cliquez sur le lien Support technique.</p> <p>Remarque : Pour plus d'informations sur comment contacter Lexmark, consultez la garantie imprimée fournie avec votre imprimante.</p>
Support par e-mail	<p>Pour obtenir un support par e-mail, visitez notre site Web : www.lexmark.com.</p> <ol style="list-style-type: none"> Sélectionnez Support technique. Cliquez sur Technical Support. Sélectionnez la famille de votre imprimante. Sélectionnez le modèle de l'imprimante. Dans la section Support Tools, cliquez sur e-Mail Support. Remplissez le formulaire, puis cliquez sur Submit Request. 	<p>Le support par e-mail varie d'un pays à l'autre et peut ne pas être disponible dans certains pays.</p> <p>Visitez notre site Web : www.lexmark.com. Sélectionnez un pays ou une région, puis cliquez sur le lien Support technique.</p> <p>Remarque : Pour plus d'informations sur comment contacter Lexmark, consultez la garantie imprimée fournie avec votre imprimante.</p>

Garantie limitée

Description	Emplacement (Etats-Unis)	Emplacement (reste du monde)
Informations de garantie limitée Lexmark International, Inc. garantit que cette imprimante sera exempte de défauts de fabrication pour une période 12 mois à compter de la date d'achat initiale.	Pour consulter les clauses et conditions de cette garantie limitée, reportez-vous à la Déclaration de garantie limitée fournie avec l'imprimante ou contactez Lexmark à l'adresse suivante : www.lexmark.com . 1 Sélectionnez Support technique . 2 Cliquez sur Garanties et remplacements . 3 Dans la section Garantie limitée Lexmark, cliquez sur Imprimantes à jet d'encre et Tout en Un . 4 Parcourez la page Web pour consulter la garantie.	Les informations de garantie varient d'un pays à l'autre. Reportez-vous à la garantie imprimée fournie avec votre imprimante.

Notez les informations suivantes (fournies sur la facture du magasin et à l'arrière de l'imprimante) et ayez-les à portée de main lorsque vous nous contactez pour que nous puissions vous servir plus rapidement :

- Numéro de type de machine
- Numéro de série
- Date d'achat
- Magasin d'achat

Avis sur le système d'exploitation

Toutes les fonctions et fonctionnalités dépendent du système d'exploitation. Pour consulter des descriptions complètes :

- **Utilisateur Windows** : reportez-vous au *Guide de l'utilisateur*.
- **Utilisateur Macintosh** : si le produit prend en charge Macintosh, reportez-vous à l'aide de Mac fournie avec le logiciel de l'imprimante.

Consignes de sécurité

Utilisez uniquement l'unité et le cordon d'alimentation fournis avec ce produit ou l'unité et le cordon d'alimentation de remplacement autorisés par le fabricant.

Branchez le cordon d'alimentation à une prise électrique correctement mise à la terre, proche du produit et facile d'accès.

 **AVERTISSEMENT—RISQUE DE BLESSURE :** Abstenez-vous de tordre, de plier, d'écraser le câble d'alimentation ou de poser des objets lourds dessus. Ne le soumettez pas à une usure ou une utilisation abusive. Ne le coincez pas entre des objets tels que des meubles et des murs. Une mauvaise utilisation du câble d'alimentation risque d'entraîner un incendie ou un choc électrique. Vérifiez régulièrement que le câble d'alimentation ne présente pas des signes de mauvaise utilisation. Avant de l'examiner, débranchez-le de la prise électrique.

Ce produit a été conçu, testé et approuvé pour répondre à des normes de sécurité globales strictes avec l'utilisation de composants Lexmark spécifiques. Les fonctions de sécurité de certains composants peuvent ne pas être évidentes. Lexmark n'est pas responsable de l'utilisation d'autres pièces de rechange.

 **MISE EN GARDE—RISQUE D'ELECTROCUTION :** N'utilisez pas la fonction de télécopie lors d'un orage. N'installez pas ce produit, ne procédez à aucun branchement (cordon d'alimentation, téléphone, etc.) et n'utilisez pas la fonction de télécopie en cas d'orage.

CONSERVEZ PRECIEUSEMENT CES CONSIGNES.

Pour toute intervention ou réparation autre que celle décrite dans la documentation de l'utilisateur, adressez-vous à un technicien qualifié.

Installation de l'imprimante

Il se peut que l'imprimante ne prenne pas en charge :

- les cartes mémoire
- l'appareil photo numérique compatible PictBridge
- le mode Carte photo

Vérification du contenu de l'emballage

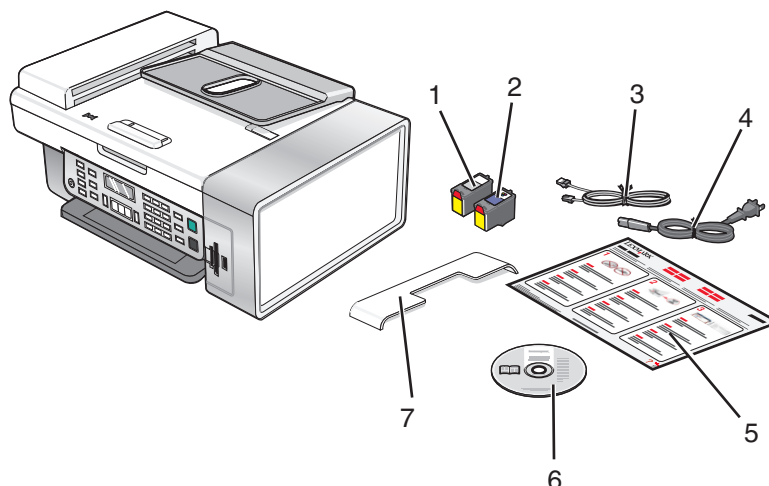

	Nom	Description
1	Cartouche noire	Cartouches à installer dans l'imprimante
2	Cartouche d'encre couleur	Remarque : les combinaisons de cartouches dépendent du produit acheté.
3	Câble téléphonique	Utilisé pour l'envoi de télécopies. Pour plus d'informations sur le branchement de ce câble, reportez-vous à la section « Sélection d'une connexion de télécopie », page 30.
4	Câble d'alimentation	Se connecte au port de l'alimentation électrique, situé à l'arrière de l'imprimante
5	Feuille d'installation rapide	Instructions d'installation initiale
6	CD du logiciel d'installation	<ul style="list-style-type: none">• Logiciel d'installation de l'imprimante• <i>Guide de l'utilisateur : version complète</i> au format électronique
7	bac de sortie du dispositif d'alimentation automatique	Reçoit les documents qui sortent du DAAD.

Remarque : le câble USB est parfois vendu séparément.

Configuration de l'imprimante pour une utilisation autonome

1 Déballez l'imprimante.

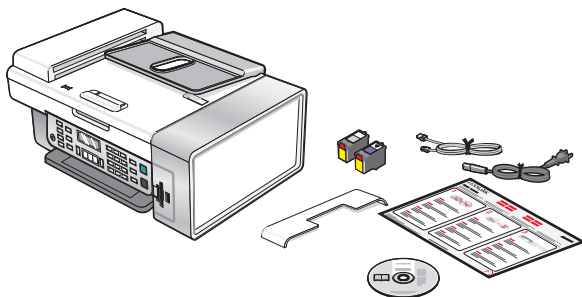

Remarques :

- Placez l'imprimante à proximité de l'ordinateur pendant l'installation. Si vous configurez un réseau sans fil, vous pourrez déplacer l'imprimante une fois l'installation terminée.
- Le câble USB est parfois vendu séparément.
- L'imprimante peut être livrée avec deux CD.

2 Eloignez les bandes protectrices et l'emballage de l'imprimante.

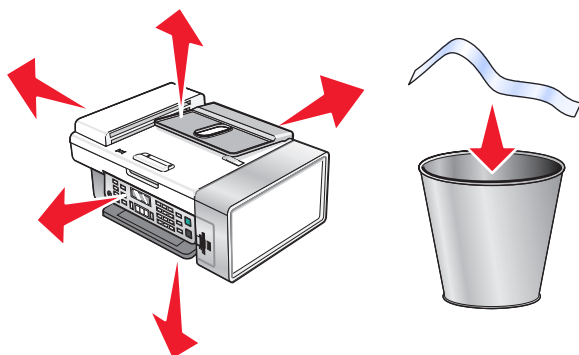

3 Soulevez le support papier.

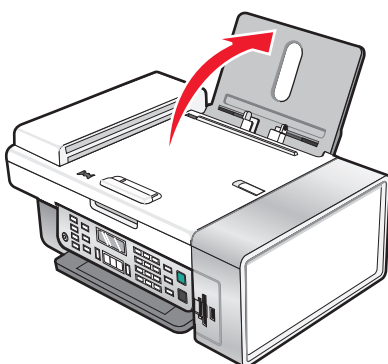

4 Insérez l'extrémité arrière du bac de sortie du dispositif d'alimentation automatique.

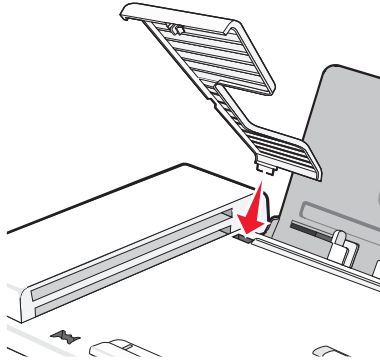

5 *Enclenchez* l'extrémité avant du bac de sortie du dispositif d'alimentation automatique.

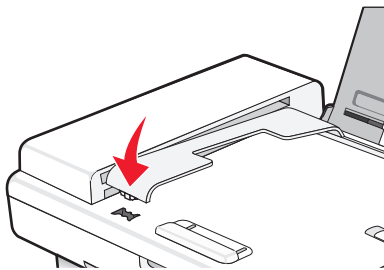

6 Soulevez le panneau de commandes.

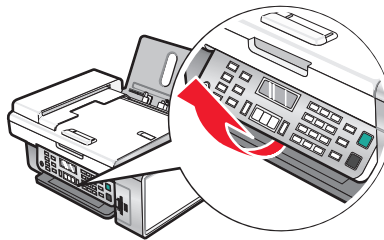

7 Si nécessaire, installez le panneau de commandes correspondant à votre langue.

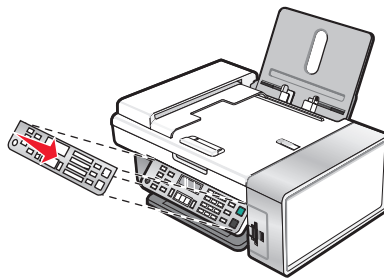

8 Déployez le bac de sortie du papier.

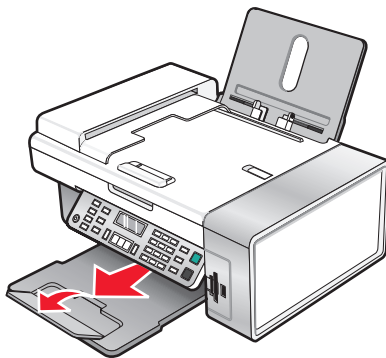

9 Étendez les guides papier.

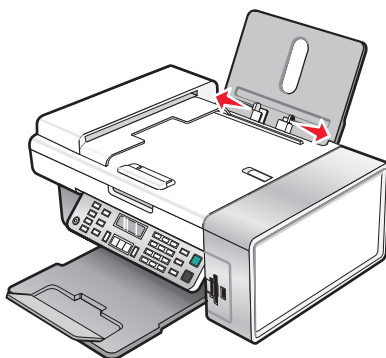

10 Chargez du papier.

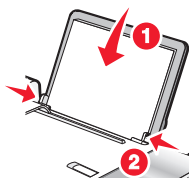

11 Branchez le cordon d'alimentation.

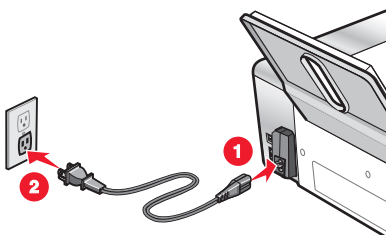

12 Assurez-vous que l'imprimante est sous tension.

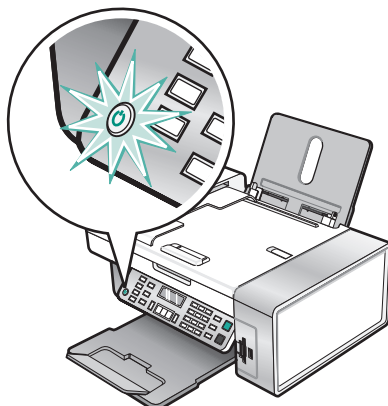

13 Si vous y êtes invité, définissez la langue.

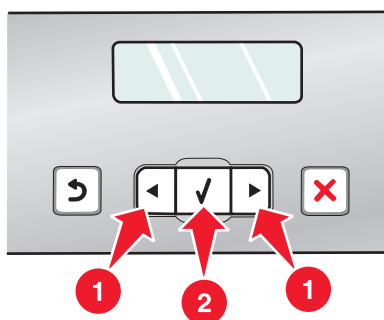

- a** Sur le panneau de commandes de l'imprimante, appuyez plusieurs fois sur ◀ ou sur ▶ jusqu'à ce que la langue de votre choix apparaisse.
- b** Appuyez sur ✓ pour enregistrer.

14 Si vous y êtes invité, définissez le pays ou la région.

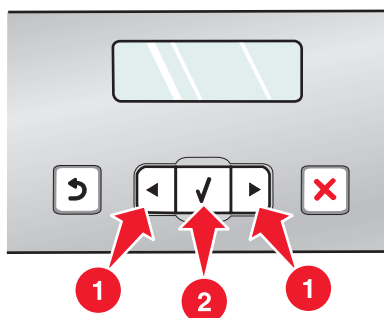

- a** Sur le panneau de commandes de l'imprimante, appuyez plusieurs fois sur ◀ ou sur ▶ jusqu'à ce que le pays ou la région de votre choix apparaisse.
- b** Appuyez sur ✓ pour enregistrer.

15 Ouvrez l'imprimante.

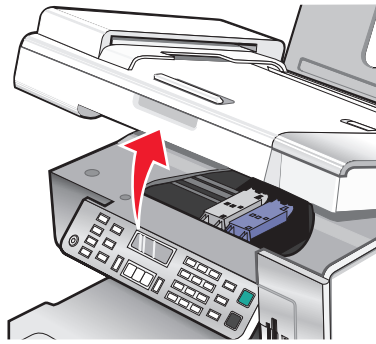

16 Appuyez sur les leviers.

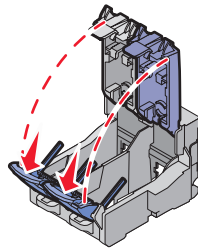

17 Retirez la bande protectrice de la cartouche noire et insérez cette dernière dans le chariot de gauche.

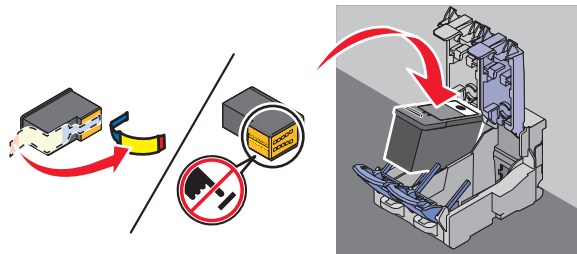

18 Fermez le couvercle du chariot de la cartouche noire.

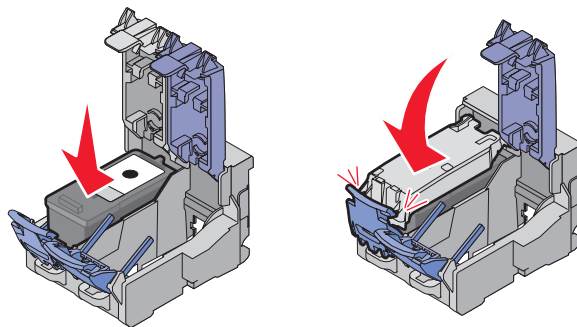

19 Retirez la bande protectrice de la cartouche couleur et insérez cette dernière dans le chariot de droite.

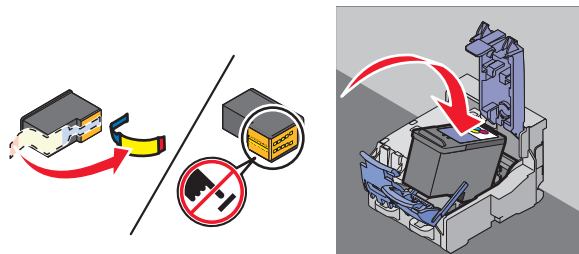

20 Fermez le couvercle du chariot de la cartouche couleur.

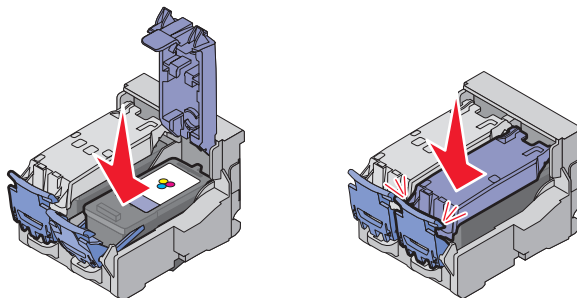

21 Fermez l'imprimante.

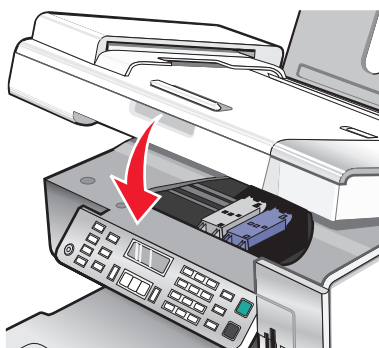

22 Appuyez sur .

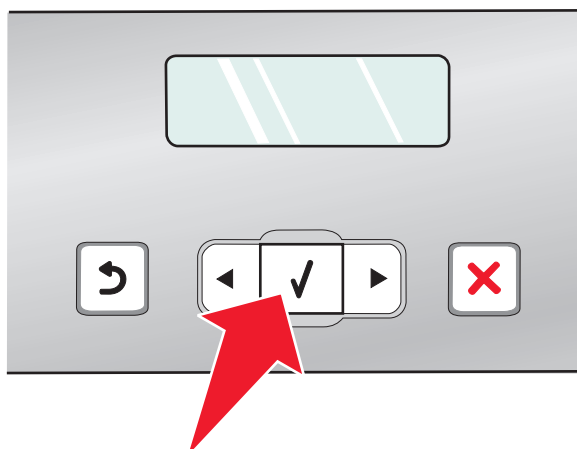

Une page d'alignement s'imprime.

23 Jetez ou recyclez la page d'alignement.

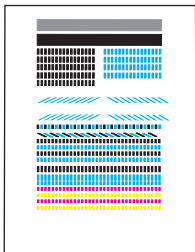

Remarques :

- La page d'alignement peut être différente de celle qui est illustrée.
- Les rayures qui apparaissent sur la page d'alignement sont normales et n'indiquent pas un problème.

Présentation des composants de l'imprimante

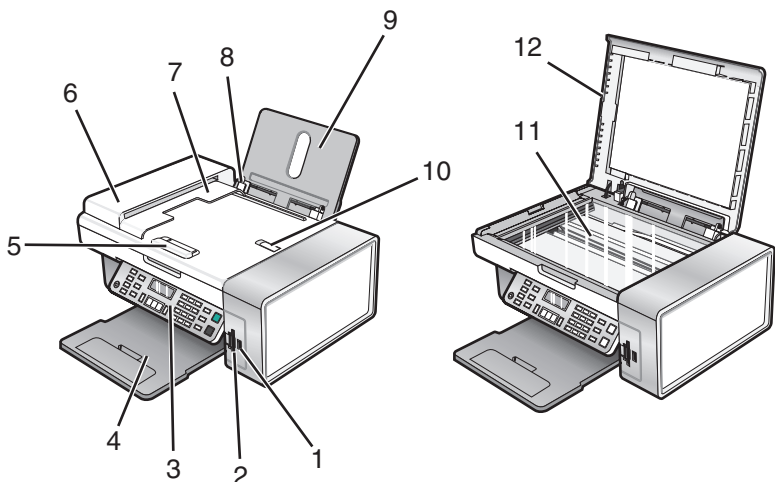

	Utilisez les éléments suivants	Pour
1	Port PictBridge	Brancher un appareil photo numérique compatible PictBridge ou un lecteur flash sur l'imprimante.
2	Logements pour cartes mémoire	Insérer une carte mémoire.
3	Panneau de commandes	Faire fonctionner l'imprimante. Pour plus d'informations, reportez-vous à la section « Utilisation du panneau de commandes », page 38.
4	Bac de sortie du papier	Recevoir le papier à sa sortie.
5	Guide papier du dispositif d'alimentation automatique	Placer le papier bien droit lorsque vous l'insérez dans le DAAD.
6	Dispositif d'alimentation automatique	Numériser, copier ou télécopier des documents de plusieurs pages au format Lettre, Légal ou A4.
7	Bac de sortie du dispositif d'alimentation automatique	Recevoir les feuilles au fur et à mesure qu'elles sortent du dispositif d'alimentation automatique du papier.

	Utilisez les éléments suivants	Pour
8	Guide papier	Maintenir le papier bien droit lors de son insertion.
9	Support papier	Charger du papier.
10	Butoir du dispositif d'alimentation automatique de documents	<ul style="list-style-type: none"> • Stopper les feuilles au fur et à mesure qu'elles sortent du dispositif d'alimentation automatique du papier. • Recevoir les feuilles au format A4 ou Légal à mesure qu'elles sortent.
11	Vitre du scanner	Numériser, copier, télécopier ou retirer un document.
12	Volet supérieur	Accéder à la vitre du scanner.

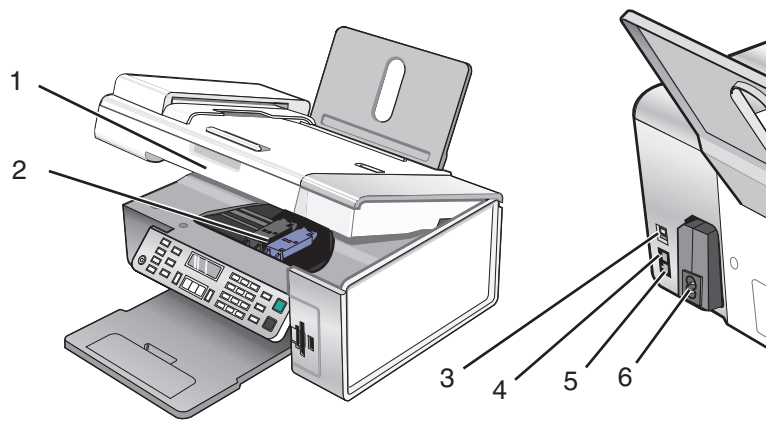

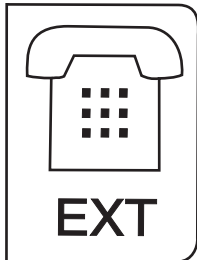
	Utilisez les éléments suivants	Pour
1	Unité du scanner	Accéder aux cartouches d'impression.
2	Chariot des cartouches	Installer, remplacer ou retirer une cartouche.
3	Port USB	Relier l'imprimante à l'ordinateur à l'aide d'un câble USB.
4	Port EXT 	Raccorder des périphériques supplémentaires (modem télécopieur, téléphone ou répondeur) à l'imprimante. Remarque : retirez la prise pour accéder au port.

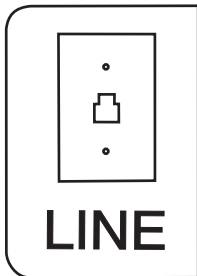
	Utilisez les éléments suivants	Pour
5	Port LINE 	Connecter l'imprimante à une ligne téléphonique active afin d'envoyer des télécopies et d'en recevoir. L'imprimante doit être connectée à une ligne téléphonique active pour recevoir des télécopies. Remarque : ne connectez pas de dispositifs supplémentaires au port LINE ni de modems DSL, RNIS (Numéris) ou câble à l'imprimante.
6	Unité d'alimentation avec port	Connecter l'imprimante à une source d'alimentation.

Préparation de l'imprimante pour l'envoi de télécopies

 **MISE EN GARDE—RISQUE D'ELECTROCUTION:** N'utilisez pas la fonction de télécopie en cas d'orage. N'installez pas ce produit ou ne procédez à aucun branchement (cordon d'alimentation, téléphone, etc.) en cas d'orage.

Utilisation d'un adaptateur de ligne téléphonique

Pays/région

- Royaume-Uni
- Irlande
- Finlande
- Norvège
- Danemark
- Italie
- Suède
- Pays-Bas
- France
- Portugal

Pour connecter votre imprimante à un répondeur ou tout autre matériel de télécommunication, utilisez l'adaptateur de ligne téléphonique inclus dans la boîte de l'imprimante.

- 1 Branchez une extrémité du câble téléphonique sur le port Line  de l'imprimante.

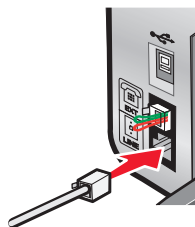

2 Connectez l'adaptateur à la ligne téléphonique fournie avec l'imprimante.

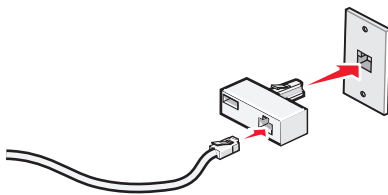

Remarque : L'adaptateur représenté est utilisé au Royaume-uni. Celui utilisé dans votre pays peut être différent ; il doit s'adapter au type de prise téléphonique local.

3 Connectez la ligne téléphonique de l'équipement de télécommunication que vous avez choisi à la prise de gauche de l'adaptateur.



Si l'équipement de télécommunication que vous utilisez emploie une ligne téléphonique modèle américain (RJ11), suivez la procédure de connexion de l'équipement :

1 Retirez la prise du port EXT situé derrière l'imprimante.

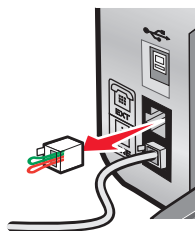

Remarque : Lorsque vous retirez cette prise, l'appareil, différent selon les pays ou régions, que vous avez raccordé à l'imprimante par l'adaptateur, comme décrit ci-dessus, ne fonctionnera pas correctement.



2 Raccordez votre appareil de télécommunication directement au port EXT situé derrière l'imprimante.

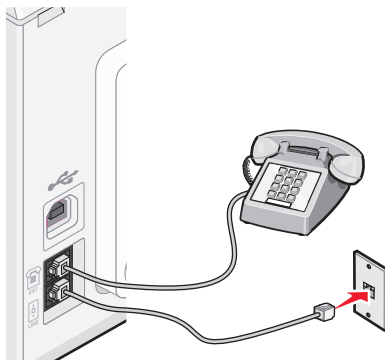

Attention — Dommages potentiels : Ne touchez pas les câbles ou la zone de l'imprimante indiquée lorsque des opérations d'envoi ou de réception de télécopie sont en cours.

Pays/région

- Arabie Saoudite
- Emirats Arabes Unis
- Egypte
- Bulgarie
- République tchèque
- Belgique
- Australie
- Afrique du Sud
- Grèce
- Israël
- Hongrie
- Pologne
- Roumanie
- Russie
- Slovénie
- Espagne
- Turquie

Pour raccorder un répondeur ou tout autre équipement de télécommunication à l'imprimante :

1 Retirez la prise du port situé à l'arrière de l'imprimante.

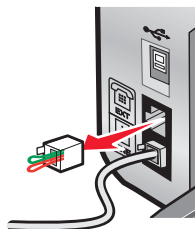

Remarque : Lorsque vous retirez cette prise, l'appareil, différent selon les pays ou régions, que vous avez raccordé à l'imprimante par l'adaptateur, comme décrit ci-dessus, ne fonctionnera pas correctement.



2 Raccordez votre appareil de télécommunication directement au port EXT situé derrière l'imprimante.

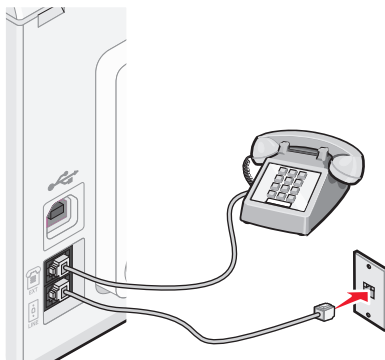

Attention — Dommages potentiels : Ne touchez pas les câbles ou la zone de l'imprimante indiquée lorsque des opérations d'envoi ou de réception de télécopie sont en cours.

Pays/région

- Allemagne
- Autriche
- Suisse

Une prise est installée sur le port EXT de l'imprimante. Cette prise est essentielle au bon fonctionnement de l'imprimante.

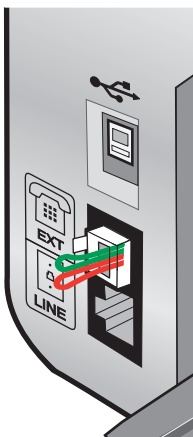

Remarque : Ne la retirez pas, car les autres périphériques de télécommunication installés chez vous, comme les téléphones et les répondeurs, risquent de ne pas fonctionner.

Sélection d'une connexion de télécopie

Vous pouvez raccorder l'imprimante à des équipements de télécommunication, tels qu'un téléphone, un répondeur ou le modem d'un ordinateur. Si des problèmes se produisent, reportez-vous à la section « Dépannage relatif à l'installation », page 133.

Remarque : L'imprimante est un périphérique analogique qui offre des performances optimales s'il est branché directement à la prise téléphonique murale. Vous pouvez relier d'autres périphériques (comme un téléphone ou un répondeur) à l'imprimante, comme l'illustre la procédure d'installation. Si vous souhaitez utiliser une connexion numérique (RNIS, DSL ou ADSL), vous devez vous procurer un périphérique tiers, tel qu'un filtre DSL.

Il n'est *pas* nécessaire de relier l'imprimante à un ordinateur, mais il est *nécessaire* de la connecter à une ligne téléphonique pour envoyer et recevoir des télécopies.

Vous pouvez relier l'imprimante à d'autres équipements. Consultez le tableau suivant pour déterminer la meilleure façon d'installer l'imprimante.

Matériel	Pour	Consultez la section
<ul style="list-style-type: none">• L'imprimante• Un câble téléphonique	Envoyer et recevoir des télécopies sans avoir recours à un ordinateur.	« Connexion directe à une prise téléphonique murale », page 33
<ul style="list-style-type: none">• L'imprimante• Un téléphone• Deux câbles téléphoniques	<ul style="list-style-type: none">• Utiliser la ligne du télécopieur comme ligne de téléphone normale.• Envoyer et recevoir des télécopies sans avoir recours à un ordinateur.	« Connexion à un téléphone », page 36
<ul style="list-style-type: none">• L'imprimante• Un téléphone• Un répondeur• Trois câbles téléphoniques	Recevoir des messages vocaux et des télécopies.	« Connexion à un répondeur », page 31
<ul style="list-style-type: none">• L'imprimante• Un téléphone• Un modem d'ordinateur• Trois câbles téléphoniques	Envoyer des télécopies à l'aide de l'ordinateur ou de l'imprimante.	« Connexion à un ordinateur équipé d'un modem », page 35

Connexion à un répondeur

Connectez un répondeur à l'imprimante pour recevoir des messages sonores et des télécopies.

Remarque : Les instructions d'installation peuvent différer en fonction de votre pays ou de votre région. Pour plus d'informations sur la connexion de l'imprimante à l'appareil de télécommunication, reportez-vous à la rubrique « Utilisation d'un adaptateur de ligne téléphonique ».

1 Vérifiez que vous disposez des équipements suivants :

- Un téléphone
- Un répondeur
- Trois câbles téléphoniques
- Une prise téléphonique murale

2 Reliez le port LINE  de l'imprimante à une prise téléphonique murale active à l'aide d'un câble téléphonique.

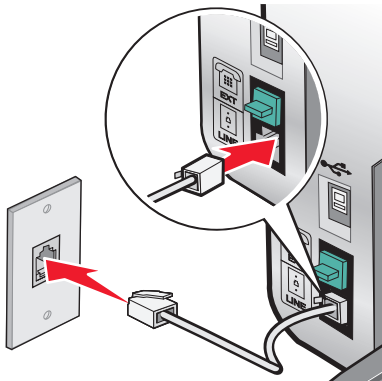

3 Retirez la protection du port EXT  de l'imprimante.

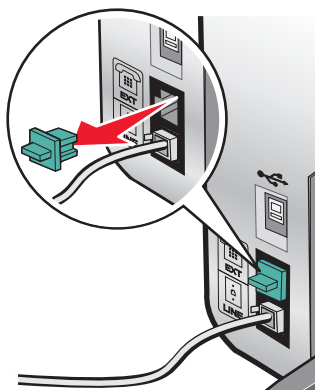

4 Reliez le téléphone au répondeur à l'aide d'un second câble téléphonique.

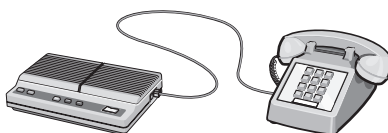

5 Branchez un troisième câble téléphonique entre le répondeur et le port EXT  de l'imprimante.

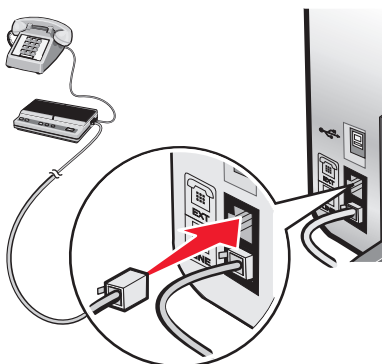

Connexion directe à une prise téléphonique murale

Reliez directement l'imprimante à une prise téléphonique murale pour copier ou envoyer et recevoir des télécopies sans utiliser d'ordinateur.

- 1 Vérifiez que vous disposez d'un câble téléphonique et d'une prise téléphonique murale.
- 2 Branchez une extrémité du câble téléphonique sur le port LINE de l'imprimante.

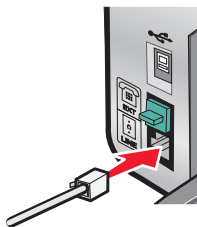

- 3 Branchez l'autre extrémité du câble téléphonique sur une prise téléphonique murale qui fonctionne.

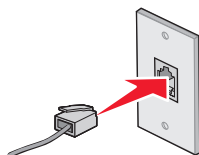

Connexion directe à une prise téléphonique murale allemande

Reliez directement l'imprimante à une prise téléphonique murale pour envoyer et recevoir des télécopies sans utiliser d'ordinateur.

- 1 Vérifiez que vous disposez d'un câble téléphonique (fourni avec le produit) et d'une prise téléphonique murale.
- 2 Branchez une extrémité du câble téléphonique sur le port LINE de l'imprimante.

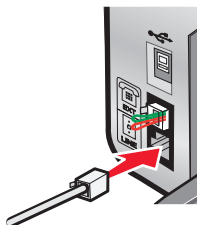

- 3** Branchez l'autre extrémité du câble téléphonique dans l'emplacement N d'une prise téléphonique murale active.

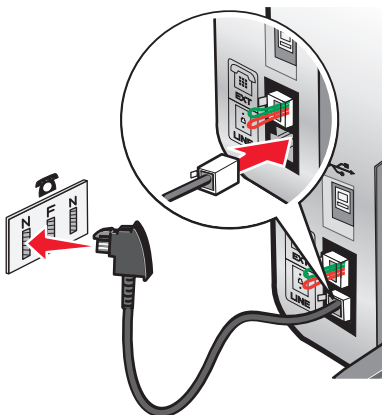

- 4** Si vous souhaitez utiliser la même ligne pour les communications du téléphone et du télécopieur, connectez une seconde ligne téléphonique (non fournie) entre le téléphone et l'emplacement F d'une prise téléphonique murale active.

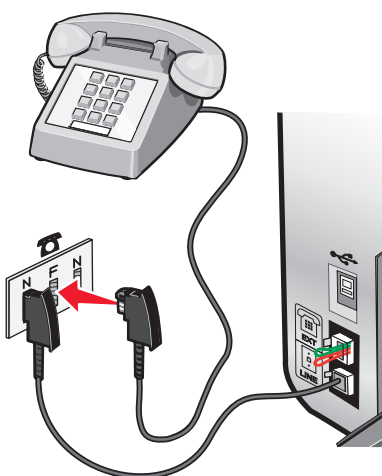

- 5** Si vous souhaitez utiliser la même ligne pour l'enregistrement des messages sur votre répondeur, connectez une seconde ligne téléphonique (non fournie) entre le répondeur et l'autre emplacement N de la prise téléphonique murale.

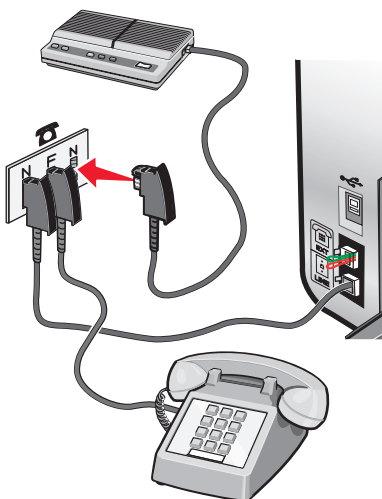

Installation de l'imprimante

Connexion à un ordinateur équipé d'un modem

Connectez l'imprimante à un ordinateur équipé d'un modem pour envoyer des télécopies à partir de l'application logicielle.

Remarque : Les instructions d'installation peuvent différer en fonction de votre pays ou de votre région. Pour plus d'informations sur la connexion de l'imprimante à l'appareil de télécommunication, reportez-vous à la rubrique « Utilisation d'un adaptateur de ligne téléphonique ».

1 Vérifiez que vous disposez des équipements suivants :

- Un téléphone
- Un ordinateur équipé d'un modem
- Deux câbles téléphoniques
- Une prise téléphonique murale

2 Reliez le port LINE  de l'imprimante à une prise téléphonique murale active à l'aide d'un câble téléphonique.

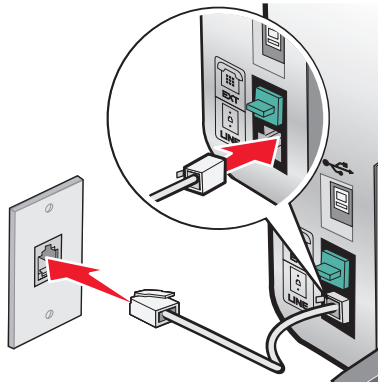

3 Retirez la protection du port EXT  de l'imprimante.

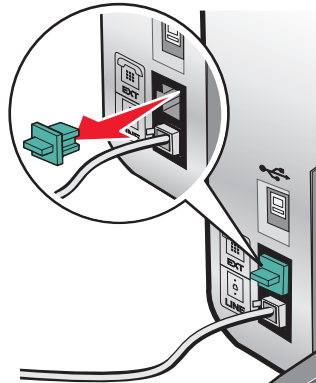

4 Branchez un deuxième câble téléphonique entre le modem de l'ordinateur et le port EXT  de l'imprimante.

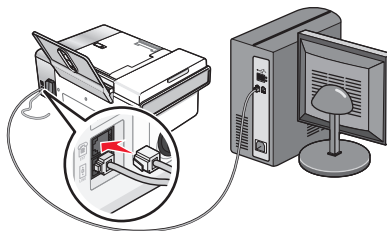

Installation de l'imprimante

Connexion à un téléphone

Reliez un téléphone à l'imprimante pour utiliser la ligne de télécopie comme une ligne téléphonique normale. Configurez ensuite l'imprimante pour copier, recevoir et envoyer des télécopies sans utiliser l'ordinateur quel que soit l'emplacement du téléphone.

Remarque : Les instructions d'installation peuvent différer en fonction de votre pays ou de votre région. Pour plus d'informations sur la connexion de l'imprimante à l'appareil de télécommunication, reportez-vous à la rubrique « Utilisation d'un adaptateur de ligne téléphonique ».

1 Vérifiez que vous disposez des équipements suivants :

- Un téléphone
- Deux câbles téléphoniques
- Une prise téléphonique murale

2 Reliez le port LINE  de l'imprimante à une prise téléphonique murale active à l'aide d'un câble téléphonique.

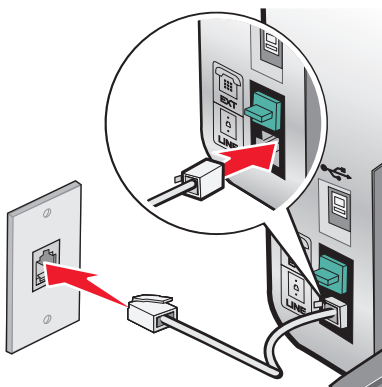

3 Retirez la protection du port EXT  de l'imprimante.

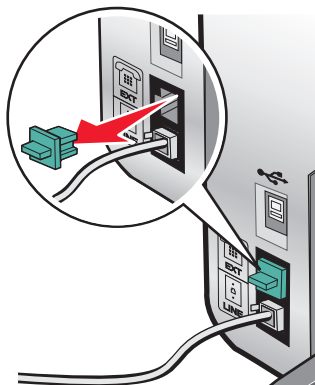

- 4 Reliez un téléphone au port EXT  de l'imprimante à l'aide d'un autre câble téléphonique.

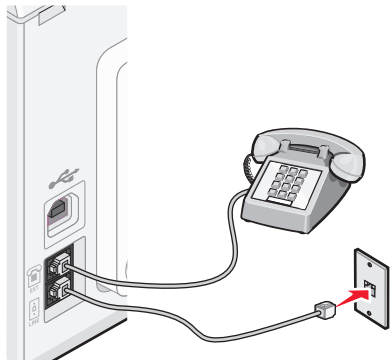

Préparation pour l'envoi de télécopie en amont d'un PBX

Si l'imprimante est utilisée dans une entreprise ou un bureau, elle est peut-être connectée à un système téléphonique PBX. En général, lorsqu'elle compose un numéro de télécopieur, l'imprimante attend de reconnaître la tonalité avant de composer le numéro. Cependant, il arrive que cette méthode ne fonctionne pas, car la plupart des télécopieurs ne reconnaissent pas la tonalité du système PBX. La fonction de composition en amont d'un PBX permet à l'imprimante de composer un numéro sans attendre de reconnaître la tonalité.

- 1 Double-cliquez sur l'icône **Productivity Studio** située sur le bureau.
- 2 Dans la zone Paramètres de l'écran de bienvenue, cliquez sur **Historique et paramètres du télécopieur**.
- 3 Dans le menu Actions, cliquez sur **Régler les paramètres de numérotation abrégée et d'autres paramètres de télécopie**.
- 4 Cliquez sur l'onglet **Composition et envoi**.
- 5 Dans la zone Composition sur votre ligne téléphonique, sélectionnez **Derrière PBX** dans la liste déroulante Méthode de composition.
- 6 Cliquez sur **OK** pour enregistrer le paramètre.

Utilisation d'un service de téléphone numérique

Le modem du télécopieur est un périphérique analogique. Certains périphériques peuvent être connectés à l'imprimante pour permettre l'utilisation de services téléphoniques numériques.

- Si vous disposez d'une ligne RNIS, connectez l'imprimante à un port de téléphone analogique (port d'interface R) sur un adaptateur de terminal RNIS. Pour obtenir plus d'informations et vous procurer un port d'interface R, contactez votre fournisseur de services RNIS.
- Si vous utilisez une ligne DSL, connectez un routeur ou un filtre DSL qui permet l'utilisation d'un appareil analogique. Pour obtenir des informations supplémentaires, contactez votre fournisseur DSL.
- Si vous utilisez un service PBX, vérifiez que vous utilisez une connexion analogique sur le PBX. S'il n'y en a pas, installez une ligne téléphonique analogique pour le télécopieur. Pour plus d'informations sur l'envoi de télécopies à l'aide du service de téléphone PBX, reportez-vous à la rubrique « Préparation pour l'envoi de télécopie en amont d'un PBX ».

Présentation du panneau de commandes

Il se peut que l'imprimante ne prenne pas en charge :

- les cartes mémoire
- l'appareil photo numérique compatible PictBridge
- le mode Carte photo

Utilisation du panneau de commandes

Les éléments suivants sont affichés à l'écran :

- Etat de l'imprimante
- Messages
- Menus

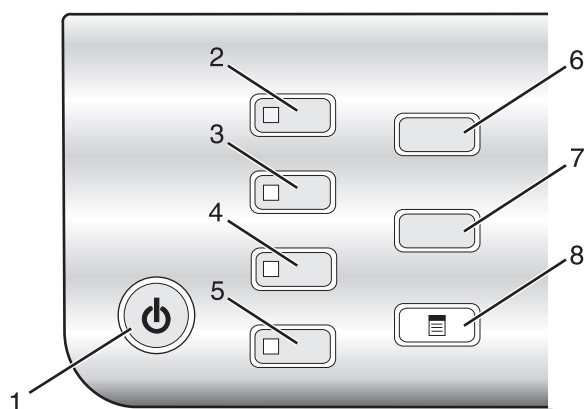

	Appuyez sur	Pour
1		<ul style="list-style-type: none"> • Mettre l'imprimante sous et hors tension. • Annuler l'impression, la numérisation, la télécopie ou la copie en cours.
2	Mode Copie	Accéder à l'écran par défaut et effectuer des reproductions. Remarque : Ce mode est sélectionné lorsque le voyant est allumé.
3	Mode Numérisation	Accéder à l'écran par défaut et numériser des documents. Remarque : Ce mode est sélectionné lorsque le voyant est allumé.
4	Mode Télécopie	Accéder à l'écran par défaut et envoyer des télécopies. Remarque : Ce mode est sélectionné lorsque le voyant est allumé.
5	Carte photo	Accéder à l'écran par défaut et imprimer des photos. Remarque : Ce mode est sélectionné lorsque le voyant est allumé.
6	Redimensionner	<ul style="list-style-type: none"> • En mode Copie : Changer la taille d'une copie • En mode Carte photo : Changer la taille de la photo
7	Plus clair/Plus foncé	Ajuster la luminosité d'une copie, d'une télécopie ou d'une photo.
8		Afficher le menu Copier, Numériser, Télécopie ou Carte photo, selon le mode sélectionné.

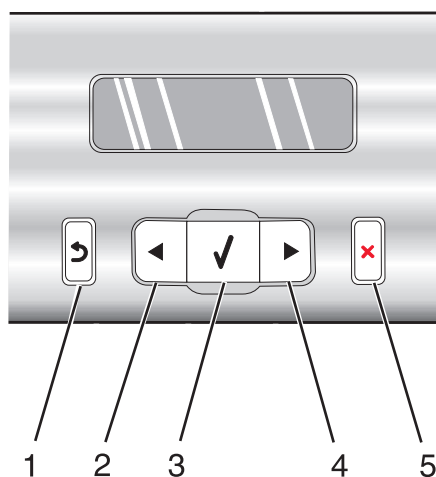

	Appuyez sur	Pour
1		<ul style="list-style-type: none"> • Revenir à l'écran précédent. • Supprimer une lettre ou un nombre.
2		<ul style="list-style-type: none"> • Diminuer un nombre. • Supprimer une lettre ou un nombre. • Faire défiler les menus, sous-menus ou les paramètres à l'écran.
3		<ul style="list-style-type: none"> • Choisir une option de menu ou de sous-menu apparaissant à l'écran. • Alimenter ou éjecter du papier.
4		<ul style="list-style-type: none"> • Augmenter un nombre. • Entrer un espace entre les lettres ou les nombres. • Faire défiler les menus, sous-menus ou les paramètres à l'écran.
5		<ul style="list-style-type: none"> • Annuler une numérisation, une copie ou une télécopie en cours. • Effacer un numéro de télécopie ou arrêter la transmission d'une télécopie et revenir à l'écran de télécopie par défaut. • Quitter un menu ou un sous-menu et revenir à l'écran de copie, de numérisation, de télécopie ou de carte photo par défaut. • Effacer les paramètres actuels ou les messages d'erreur et rétablir les paramètres par défaut.

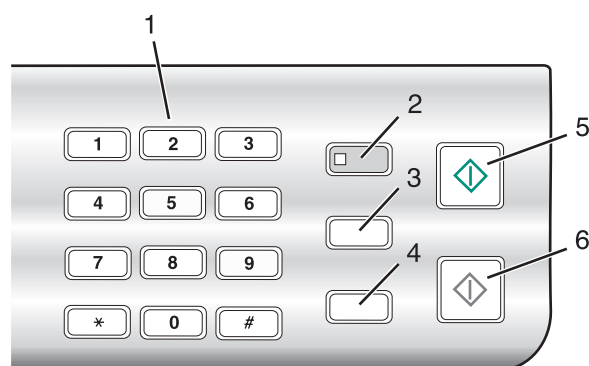

	Appuyez sur	Pour
1	Un chiffre ou un symbole du pavé numérique	En mode Copie ou Carte photographique : Entrer le nombre de copies ou d'impressions à effectuer. En mode Télécopie : <ul style="list-style-type: none"> • Composer un numéro de télécopieur. • Parcourir les options d'un système de réponse automatisé. • Sélectionner des lettres lors de la création d'une liste de composition abrégée. • Entrer des numéros pour définir ou modifier la date et l'heure affichées à l'écran.
2	Réponse auto.	Tous les appels entrants feront l'objet d'une réponse automatique lorsque le voyant est allumé. Remarque : Pour obtenir des informations sur le réglage du nombre de sonneries avant que la machine ne réponde aux appels entrants, reportez-vous à la section « Réception automatique d'une télécopie », page 111.
3	Recomposer/Pause	En mode Télécopie : <ul style="list-style-type: none"> • Afficher le dernier numéro composé. Appuyez sur ◀ ou que ▶ pour visualiser les cinq derniers numéros composés. • Insérer une pause de trois secondes dans le numéro à composer pour attendre la tonalité d'une ligne extérieure ou accéder à un système de réponse automatisé. Entrez une pause seulement si vous avez déjà commencé à saisir le numéro.
4	Carnet d'adresses	Accéder aux numéros de composition abrégée programmés (de 1 à 89) ou de groupe (de 90 à 99).
5	Démarrer Couleur	Lancer une copie, une numérisation, une télécopie ou l'impression d'une photo en couleur en fonction du mode sélectionné.
6	Démarrer Noir	Lancer une copie, une numérisation ou l'impression d'une photo en noir et blanc, en fonction du mode sélectionné.

Enregistrement de paramètres

Dans un menu de paramètres, un astérisque (*) apparaît en regard du paramètre par défaut. Pour modifier ce paramètre, procédez comme suit :

- 1 Appuyez sur ◀ ou ▶ jusqu'à ce que le paramètre voulu apparaisse.
- 2 Appuyez sur ⏴ :

 - Pour enregistrer la plupart des paramètres. Le symbole * apparaît en regard du paramètre enregistré.
 - Pour sélectionner un paramètre temporaire. Le symbole * apparaît en regard du paramètre sélectionné.

Remarque : L'imprimante annule un paramètre temporaire et restaure celui par défaut après deux minutes d'inactivité ou si elle est mise hors tension.

Paramètres temporaires

Mode Copie	<ul style="list-style-type: none">– Copies– Redimensionner– Plus clair/Plus foncé– Qualité– Répéter image– Tout sur une page– Taille d'origine– Type d'original
Mode Numérisation	<ul style="list-style-type: none">– Qualité– Taille d'origine– Redimensionner
Mode Télécopie	<ul style="list-style-type: none">– Plus clair/Plus foncé– Qualité
Carte photo	<p>Les paramètres Carte photo suivants n'expirent pas au bout de deux minutes d'inactivité ou si l'imprimante est mise hors tension, mais ils reprennent leurs valeurs par défaut lorsqu'une carte mémoire ou un lecteur flash est retiré.</p> <ul style="list-style-type: none">– Effets de photo– Format du papier– Format de photo– Mise en page– Qualité– Type de papier

Pour changer la valeur du délai d'expiration :

- a Appuyez sur .
- b Appuyez sur ◀ ou ▶ jusqu'à ce que l'option **Outils** apparaisse.
- c Appuyez sur ⏴.
- d Appuyez sur ◀ ou ▶ jusqu'à ce que l'option **Conf. périphérique** apparaisse.
- e Appuyez sur ⏴.

- f** Appuyez sur ◀ ou ▶ jusqu'à ce que l'option **Délai Effacer les paramètres** apparaisse.
 - g** Appuyez sur ⏴.
 - h** Appuyez sur ◀ ou ▶ jusqu'à ce que l'option **Jamais** apparaisse.
 - i** Appuyez sur ⏴.
- 3** Pour définir un ou plusieurs paramètres temporaires comme étant de nouveaux paramètres par défaut :
- a** Appuyez sur ☰.
 - b** Appuyez sur ◀ ou ▶ jusqu'à ce que l'option **Outils** apparaisse.
 - c** Appuyez sur ⏴.
 - d** Appuyez sur ◀ ou ▶ jusqu'à ce que l'option **Paramètres par défaut** apparaisse.
 - e** Appuyez sur ⏴.
 - f** Appuyez sur ◀ ou ▶ jusqu'à ce que l'option **Définir par défaut** apparaisse.
 - g** Appuyez sur ⏴.
 - h** Appuyez sur ◀ ou ▶ jusqu'à ce que l'option **Param. en cours** apparaisse.
 - i** Appuyez sur ⏴.

Installation d'un panneau de commandes dans une autre langue

Les instructions ci-dessous ne s'appliquent que si l'imprimante a été livrée avec plusieurs panneaux de commandes de langues différentes.

- 1** Retirez le panneau de commandes en place (le cas échéant).

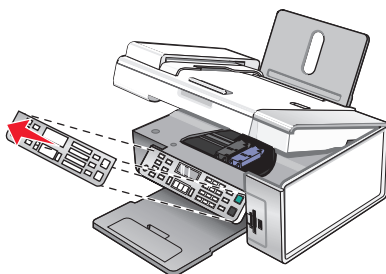

- 2** Choisissez le panneau de commandes dans la langue désirée.

- 3** Alignez les clips du panneau de commande sur les trous correspondant de l'imprimante et appuyez.

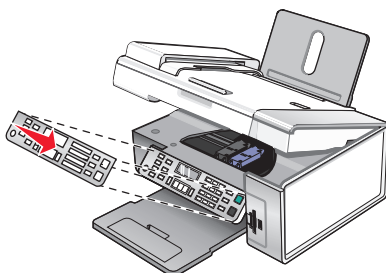

Installation du logiciel de l'imprimante

Utilisation du CD du logiciel d'installation (Utilisateurs de Windows uniquement)

A l'aide du CD fourni avec l'imprimante :

- 1 Démarrez Windows.
- 2 Lorsque le bureau apparaît, insérez le CD du logiciel.
L'écran d'installation s'affiche.
- 3 Cliquez sur **Installer**.

Utilisation du CD du logiciel d'installation (Utilisateurs de Macintosh uniquement)

- 1 Fermez toutes les applications logicielles.
- 2 Insérez le CD du logiciel.
- 3 Dans la fenêtre du Finder, double-cliquez sur l'icône CD de l'imprimante qui apparaît automatiquement.
- 4 Double-cliquez sur l'icône **Installer**.
- 5 Suivez les instructions qui s'affichent à l'écran.

Utilisation du World Wide Web

- 1 Visitez le site Web de Lexmark à l'adresse **www.lexmark.com**.
- 2 Sur la page d'accueil, naviguez à travers les menus et cliquez sur **Pilotes et téléchargements**.
- 3 Sélectionnez l'imprimante et le pilote d'imprimante correspondant à votre système d'exploitation.
- 4 Suivez les instructions à l'écran pour télécharger le pilote et installer le logiciel de l'imprimante.

Installation du pilote XPS en option (utilisateurs de Windows Vista uniquement)

Le pilote XPS (XML Paper Specification) est un pilote d'imprimante en option conçu pour permettre l'utilisation des fonctionnalités de graphiques et de couleurs avancées XPS disponibles uniquement pour les utilisateurs de Windows Vista. Pour utiliser les fonctionnalités XPS, vous devez installer le pilote XPS comme pilote supplémentaire une fois le logiciel d'imprimante normal installé.

Remarques :

- Avant d'installer le pilote XPS, vous devez installer l'imprimante sur votre ordinateur.
- Avant d'installer le pilote XPS, vous devez installer Microsoft QFE Patch et extraire les fichiers du pilote du CD d'installation. Pour installer le correctif, vous devez disposer des droits d'administrateur sur l'ordinateur.

Pour installer Microsoft QFE Patch et extraire le pilote :

- 1 Insérez le CD du logiciel d'installation, puis cliquez sur **Annuler** lorsque l'assistant d'installation apparaît.
- 2 Cliquez sur  → **Poste de travail**.
- 3 Double-cliquez sur l'icône du CD ou du DVD, puis sur **Pilotes**.
- 4 Double-cliquez sur **xps**, puis sur le fichier **setupxps**.

Les fichiers du pilote XPS sont copiés sur votre imprimante. Tous les fichiers Microsoft XPS sont lancés. Suivez les instructions qui s'affichent à l'écran pour terminer l'installation du correctif.

Pour installer le pilote XPS :

- 1 Cliquez sur  → **Panneau de configuration**.
- 2 Sous Matériel et son, cliquez sur **Imprimante**, puis sur **Ajouter une imprimante**.
- 3 Dans la boîte de dialogue Ajouter une imprimante, cliquez sur **Ajouter une imprimante locale**.
- 4 Dans le menu déroulant Utiliser un port existant, sélectionnez **Port d'imprimante virtuel pour USB**, puis cliquez sur **Suivant**.
- 5 Cliquez sur **Disque fourni**.
La boîte de dialogue Installer à partir du disque s'affiche.
- 6 Cliquez sur **Parcourir**, puis accédez aux fichiers du pilote XPS sur votre ordinateur :
 - a Cliquez sur **Poste de travail**, puis double-cliquez sur **(C:)**.
 - b Double-cliquez sur **Pilotes**, puis sur **Imprimante**.
 - c Double-cliquez sur le dossier contenant le numéro de modèle de l'imprimante, puis double-cliquez sur **Pilotes**.
 - d Double-cliquez sur **xps**, puis cliquez sur **Ouvrir**.
 - e Dans la boîte de dialogue **Installer à partir du disque**, cliquez sur **OK**.
- 7 Cliquez sur **Suivant** dans les deux boîtes de dialogue supplémentaires qui s'affichent.

Pour plus d'informations sur le pilote XPS, consultez le fichier **readme** de XPS présent sur le CD du logiciel. Le fichier se trouve dans le dossier xps avec le fichier par lots setupxps (D:\Drivers\xps\readme).









Présentation du logiciel de l'imprimante

A l'aide du logiciel installé dans l'imprimante, vous pouvez modifier des photos, envoyer des télécopies, maintenir votre imprimante et bien plus encore. Ci-dessous une présentation des fonctionnalités du logiciel **Productivity Studio** et du **Centre de solutions**.

Pour ouvrir l'**écran d'accueil de Productivity Studio**, utilisez l'une des méthodes suivantes :

Méthode 1	Méthode 2
Double-cliquez sur l'icône Productivity Studio située sur le bureau.	<ol style="list-style-type: none">1 Cliquez sur Programmes ou Tous les programmes → Lexmark X5400 Series.2 Sélectionnez Productivity Studio.

Cliquez sur l'icône **Productivity Studio** correspondant à la tâche que vous souhaitez effectuer. Selon votre modèle d'imprimante, certaines fonctions de ce logiciel peuvent ne pas être applicables.



Cliquez sur	Pour	Détails
	Numériser	<ul style="list-style-type: none"> • Numériser une photo ou un document. • Enregistrer, modifier ou partager une photo ou un document.
	Copier	<ul style="list-style-type: none"> • Copier une photo ou un document. • Réimprimer ou agrandir une photo.
	Télécopie	Envoyer une photo ou un document sous la forme d'une télécopie.
	Email	Envoyer un document ou une photo sous la forme d'une pièce jointe à un email.
	Transférer des photos	Télécharger des photos provenant d'une carte mémoire, d'un lecteur flash, d'un CD ou d'un appareil photo numérique vers la bibliothèque.
	Cartes de vœux photographiques	Réaliser des cartes de vœux de qualité à partir de vos photos.
	Lots de photos	Imprimer plusieurs photos selon des formats différents.
	Affiche	Imprimer des photos sous la forme d'une affiche de plusieurs pages.

Dans l'angle inférieur gauche de l'écran d'accueil, deux choix de paramètres sont disponibles :

Cliquez sur	Pour
Etat et maintenance de l'imprimante	<ul style="list-style-type: none"> • Vérifier les niveaux d'encre. • Commander des cartouches. • Rechercher des informations de maintenance. • Sélectionner d'autres onglets du Centre de solutions pour obtenir des informations complémentaires, notamment sur la modification des paramètres de l'imprimante et sur le dépannage.
Historique et paramètres du télécopieur	Définir les paramètres de télécopie de l'imprimante tels que : <ul style="list-style-type: none"> • Composition et envoi • Sonnerie et réponse • Impression de télécopies/rapports • Numéros de composition abrégée et de groupe

Le **Centre de solutions** est votre guide complet pour les fonctions telles que l'impression de photos, la résolution de problèmes d'impression et l'installation et l'entretien des consommables. Pour ouvrir le Centre de solutions, utilisez l'une des méthodes suivantes :

Méthode 1	Méthode 2
<ol style="list-style-type: none"> 1 A partir du bureau, double-cliquez sur l'icône du Centre de solutions. 2 Cliquez sur Configurer et diagnostiquer l'imprimante. Le Centre de solutions s'affiche avec l'onglet Maintenance ouvert. 	<ol style="list-style-type: none"> 1 Cliquez sur Programmes ou Tous les programmes → Lexmark X5400 Series. 2 Sélectionnez Centre de solutions.

A partir d'ici	Vous pouvez :
Comment 	<ul style="list-style-type: none"> • Apprendre à : <ul style="list-style-type: none"> – Utiliser les fonctions de base. – Imprimer, numériser, copier et télécopier. – Imprimer des projets tels que des photos, des enveloppes, des cartes, des transferts sur tissu et des transparents. • Accéder au <i>Guide de l'utilisateur</i> au format électronique pour plus d'informations. • Voir les niveaux d'encre des cartouches et commander de nouvelles cartouches.
Dépannage 	<ul style="list-style-type: none"> • Bénéficier de conseils sur l'état en cours. • Résoudre des problèmes liés à l'imprimante. • Voir les niveaux d'encre des cartouches et commander de nouvelles cartouches.

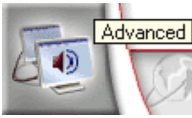
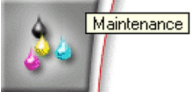
A partir d'ici	Vous pouvez :
Avancé 	<ul style="list-style-type: none"> • Changer l'apparence de la fenêtre Etat d'impression. • Activer ou désactiver les messages sonores d'impression. • Modifier les paramètres pour l'impression en réseau. • Nous faire part de la façon dont vous utilisez l'imprimante. • Obtenir des informations de version du logiciel. • Voir les niveaux d'encre des cartouches et commander de nouvelles cartouches.
Maintenance 	<ul style="list-style-type: none"> • Installer une nouvelle cartouche d'encre. <p>Remarque : Attendez la fin de la numérisation pour installer une nouvelle cartouche.</p> <ul style="list-style-type: none"> • Commander de nouvelles cartouches. • Imprimer une page de test. • Nettoyer les buses d'impression des cartouches pour corriger les rayures horizontales. • Aligner les cartouches d'impression pour corriger les bords flous. • Afficher les niveaux d'encre. • Résoudre d'autres problèmes d'encre.

Activation ou désactivation des messages sonores d'impression

L'imprimante dispose d'une fonction de notification sonore vous indiquant le début et la fin d'une impression.

Pour activer/désactiver cette notification vocale :

- 1 Effectuez l'une des opérations suivantes :
 - Sous Windows Vista, cliquez sur .
 - Sous Windows XP et les versions antérieures, cliquez sur **Démarrer**.
- 2 Cliquez sur **Programmes** ou **Tous les programmes** → **Lexmark X5400 Series**.
- 3 Cliquez sur **Centre de solutions**.
- 4 Cliquez sur **Avancé**.
- 5 Cliquez sur **Etat d'impression**.
- 6 Sélectionnez ou désélectionnez l'option **Lire la notification vocale pour les événements d'impression**.
- 7 Cliquez sur **OK**.

Informations de sécurité

Les applications tierces, notamment les antivirus, les programmes de sécurité et les pare-feu peuvent envoyer un message d'alerte indiquant qu'un logiciel d'imprimante est en cours d'installation. Pour que votre imprimante fonctionne correctement, laissez le logiciel de l'imprimante s'exécuter sur votre ordinateur.

Mise en réseau générale

Recherche de votre adresse MAC

Vous pouvez avoir besoin de l'adresse MAC (media access control : contrôle d'accès au réseau) du serveur d'impression pour terminer la configuration de l'imprimante réseau. L'adresse MAC se compose d'une série de chiffres et de lettres inscrits au bas du serveur d'impression externe.

Attribution d'une adresse IP

Une adresse IP est attribuée au cours de l'installation du logiciel de l'imprimante mais uniquement pour l'impression IP directe. L'objet imprimante, créé à la fin de l'installation, envoie toutes les tâches d'impression sur le réseau à l'imprimante reliée au serveur d'impression en utilisant cette adresse.

De nombreux réseaux peuvent attribuer automatiquement une adresse IP. Pour les petits réseaux, ceci est souvent appelé Auto-IP. Il existe principalement deux types de réseaux Auto-IP. Les environnements réseau UPnP attribuent des adresses IP privées dans la plage 169.254.x.x. Les environnements réseau ICS attribuent des adresses IP automatiques dans la plage 192.168.x.x. Les réseaux plus grands peuvent utiliser le DHCP pour attribuer des adresses. Elles sont généralement propres à une entreprise.

Au cours de l'installation du logiciel de l'imprimante pour une impression IP directe, l'adresse IP est visible uniquement dans la liste des imprimantes car elle est en cours d'attribution. L'objet imprimante créé dans le dossier Imprimantes du système d'exploitation référence l'adresse MAC du serveur d'impression dans le nom du port.

Si l'adresse IP n'est pas attribuée automatiquement lors de l'installation du logiciel de l'imprimante, vous pouvez essayer de saisir une adresse manuellement après avoir sélectionné votre serveur d'impression/imprimante dans la liste.

Configuration d'une adresse IP

Si vous ne pouvez plus communiquer avec votre imprimante par l'intermédiaire d'un réseau, sélectionnez **Utiliser DHCP** pour rétablir la communication avec l'imprimante.

Procédez à l'affectation d'une adresse IP dans les cas suivants :

- Vous avez affecté manuellement des adresses IP pour les autres périphériques réseau.
- Vous souhaitez affecter une adresse IP spécifique.
- Vous intégrez l'imprimante à un sous-réseau distant.
- L'imprimante apparaît comme **non configurée** dans l'Utilitaire de configuration.

Pour plus d'informations, contactez le responsable du support système.

Recherche d'un serveur d'impression/d'une imprimante situé(e) sur un sous-réseau distant

Le CD du logiciel de l'imprimante peut localiser automatiquement les imprimantes situées sur le même réseau que l'ordinateur. Si l'imprimante et le serveur d'impression sont situés sur un autre réseau (appelé sous-réseau), vous devez saisir manuellement une adresse IP au cours de l'installation du logiciel de l'imprimante.

Conseils pour l'utilisation d'adaptateurs réseau

- Vérifiez les connexions de l'adaptateur réseau.
- Assurez-vous que l'ordinateur est sous tension.
- Vérifiez que l'adresse IP que vous avez saisie est correcte.

Partage d'une imprimante dans un environnement Windows

1 Préparez les ordinateurs pour le partage d'imprimante.

- a Rendez tous les ordinateurs utilisant l'imprimante accessibles par l'intermédiaire du Voisinage réseau en activant l'option Partage de fichiers et d'imprimantes. Consultez la documentation de Windows pour obtenir des instructions détaillées.
- b Installez le logiciel de l'imprimante sur tous les ordinateurs qui utiliseront cette imprimante.

2 Désignez l'imprimante.

Sur l'ordinateur raccordé à l'imprimante :

- a Cliquez sur **Démarrer → Paramètres → Imprimantes** ou **Imprimantes et télécopieurs**.
- b Cliquez avec le bouton droit sur l'icône **Lexmark X5400 Series**.
- c Cliquez sur **Partage**.
- d Cliquez sur **Partagée en tant que** et donnez un nom spécifique à l'imprimante.
- e Cliquez sur **OK**.

3 Localisez l'imprimante à partir de l'ordinateur distant.

Remarque : L'ordinateur distant est celui auquel l'imprimante n'est pas raccordée.

- a Cliquez sur **Démarrer → Paramètres → Imprimantes** ou **Imprimantes et télécopieurs**.
- b Cliquez avec le bouton droit sur l'icône **Lexmark X5400 Series**.
- c Cliquez sur **Propriétés**.
- d Cliquez sur l'onglet **Ports**, puis sur **Ajouter un port**.
- e Sélectionnez **Port local**, puis cliquez sur **Nouveau port**.
- f Entrez le nom de port **UNC** (Universal Naming Convention, convention de dénomination universelle), composé du nom du serveur et du nom de l'imprimante spécifié à l'étape 2, page 49. Ce nom doit se présenter sous la forme **\\serveur\imprimante**.
- g Cliquez sur **OK**.
- h Dans la boîte de dialogue Ports d'imprimante, cliquez sur **Fermer**.
- i Assurez-vous que le nouveau port est sélectionné dans l'onglet Ports, puis cliquez sur **Appliquer**.
Le nouveau port est répertorié avec le nom de l'imprimante.
- j Cliquez sur **OK**.

Vérification de la configuration du port

Utilisateurs de Windows Vista uniquement

- 1 Cliquez sur  → **Panneau de configuration** → **Imprimantes**.
- 2 Cliquez avec le bouton droit sur l'icône **Lexmark X5400 Series**.
- 3 Dans le menu contextuel, sélectionnez **Propriétés**.
- 4 Cliquez sur l'onglet **Ports**.
- 5 Vérifiez les points suivants :
 - Le port est défini en tant que **port USB**.
 - Le fichier n'est *pas* défini en tant que port.

Utilisateurs de Windows 2000 ou Windows XP uniquement

- 1 Cliquez sur **Démarrer** → **Réglages** → **Imprimantes** ou **Imprimantes et télécopieurs**.
- 2 Cliquez avec le bouton droit sur l'icône **Lexmark X5400 Series**.
- 3 Dans le menu contextuel, sélectionnez **Propriétés**.
- 4 Cliquez sur l'onglet **Ports**.
- 5 Vérifiez les points suivants :
 - Le port est défini en tant que **port USB**.
 - Le fichier n'est *pas* défini en tant que port.

Configuration des imprimantes réseau

Configuration

Pour configurer une imprimante réseau, sélectionnez une imprimante dans la liste qui apparaît. Cliquez sur **Configurer** pour attribuer une adresse IP (Internet Protocol) à l'imprimante. Pour plus d'informations, contactez la personne responsable du support du système.

Ajouter d'imprimantes

Permet de spécifier des sous-réseaux à distance pouvant avoir des imprimantes reliées à un réseau direct. Si le logiciel détecte une imprimante reliée à un réseau direct, vous devez tout d'abord mettre l'imprimante en surbrillance dans la fenêtre puis cliquer sur **Configurer** pour attribuer manuellement une adresse IP à l'imprimante. Pour plus d'informations, contactez la personne responsable du support du système.

Remarque : Le logiciel ne configure pas automatiquement les imprimantes trouvées sur des sous-réseau distants.

Actualisation

Cliquez sur **Actualiser** pour que l'utilitaire de configuration recherche automatiquement les imprimantes récemment ajoutées.

Connexion à une imprimante réseau

Vous pouvez envoyer des images numérisées à partir d'une imprimante réseau vers l'ordinateur. Les travaux sont ouverts par le logiciel installé sur l'ordinateur. Pour activer cette fonction, attribuez un nom l'ordinateur;

Lorsque vous numérisez un élément, une liste de noms apparaît sur le panneau de commandes de l'imprimante en réseau. Vous pouvez envoyer l'image numérisée sur l'ordinateur en sélectionnant le nom de celui-ci.

Pour empêcher d'autres utilisateurs d'envoyer des images numérisées vers votre ordinateur, entrez un code PIN.

- 1** Cochez la case **Je souhaite obtenir un numéro d'identification pour effectuer des numérisations sur mon ordinateur.**
- 2** Créez un numéro à 4 chiffres et entrez-le.

Remarque : Chaque fois que vous envoyez une image numérisée de l'imprimante réseau vers l'ordinateur, vous devez entrer ce numéro sur le pavé numérique de l'imprimante.

Chargement de papier et de documents originaux

Chargement du papier

1 Vérifiez les points suivants :

- Vous utilisez du papier conçu pour les imprimantes jet d'encre.
- Si vous utilisez du papier photo, glacé ou mat à grammage élevé, chargez-le face glacée ou imprimable tournée vers vous. Si vous n'êtes pas sûr du côté, reportez-vous aux instructions fournies avec le papier.
- Le papier ne doit être ni usagé, ni abîmé.
- Si vous utilisez un papier spécial, lisez les instructions qui l'accompagnent.
- N'enfoncez pas le papier dans l'imprimante.

2 Avant de charger du papier pour la première fois, faites glisser les guides papier vers les bords du support. Vous pouvez charger jusqu'à :

- 100 feuilles de papier ordinaire
- 25 feuilles de papier mat à grammage élevé
- 25 feuilles de papier photo
- 25 feuilles de papier glacé

Remarque : Les photos mettent plus de temps à sécher. Retirez chaque photo dès sa sortie et laissez-la sécher pour éviter les bavures.

3 Chargez le papier verticalement au centre du support et ajustez les guides sur les bords du papier.

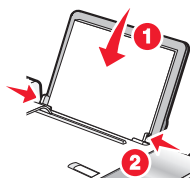

Remarque : Pour éviter les bourrages, assurez-vous que le papier ne se tord pas lorsque vous ajustez le guide papier.

Utilisation du détecteur automatique de type de papier

L'imprimante est dotée d'un dispositif de détection automatique du type de papier. Le Détecteur de type de papier identifie automatiquement le type de papier chargé dans l'imprimante et règle les paramètres en conséquence. Si par exemple vous souhaitez imprimer une photo, chargez le papier photo dans l'imprimante. L'imprimante détecte le type de papier et ajuste automatiquement les paramètres afin de vous permettre d'obtenir des résultats optimaux.

Chargement d'enveloppes

Vous pouvez charger jusqu'à 10 enveloppes à la fois.

Attention — Dommages potentiels : N'utilisez pas d'enveloppes munies d'agrafes métalliques, de cordons, d'attaches parisiennes.

- 1 Chargez les enveloppes au centre du support papier, l'emplacement du timbre se situant dans l'angle supérieur gauche.
- 2 Vérifiez les points suivants :
 - La face à imprimer est tournée vers vous.
 - Les enveloppes sont conçues pour être utilisées avec des imprimantes à jet d'encre.
 - Les guides papier sont calés contre les bords des enveloppes.

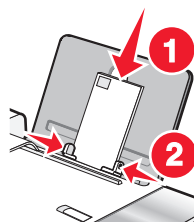

Remarques :

- Ne chargez pas d'enveloppes avec des trous, des perforations, des coupures ou un gaufrage.
- N'utilisez pas d'enveloppes avec une bande adhésive apparente.
- Les enveloppes nécessitent plus de temps pour sécher. Retirez chaque enveloppe dès sa sortie et laissez-la sécher pour éviter toute bavure.

Chargement d'étiquettes

Vous pouvez charger jusqu'à 25 feuilles d'étiquettes à la fois.

- 1 Chargez les étiquettes, la face d'impression tournée vers vous et le haut de la feuille inséré en premier dans l'imprimante.
- 2 Vérifiez les points suivants :
 - La face à imprimer est tournée vers vous.
 - Le haut des étiquettes pénètre en premier dans l'imprimante.
 - La partie adhésive des étiquettes ne s'étend pas au delà de 1 mm du bord des étiquettes.
 - Vous utilisez des feuilles d'étiquettes complètes. Lors de l'impression, l'absence d'étiquettes sur certaines zones de la feuille peut entraîner le décollement des étiquettes, provoquant ainsi un bourrage papier.
 - Les étiquettes sont chargées au centre du support papier.
 - Les guides papier sont calés contre les bords des étiquettes.

Remarque : Les étiquettes sont plus longues à sécher. Retirez chaque feuille d'étiquettes dès sa sortie et laissez-la sécher pour éviter toute bavure.

Chargement de cartes de vœux, fiches, cartes photo et cartes postales.

Vous pouvez charger jusqu'à 25 cartes de vœux, fiches, cartes photo ou cartes postales en même temps.

- 1 Chargez les cartes avec la face à imprimer tournée vers vous.
- 2 Vérifiez les points suivants :
 - Les cartes sont chargées au centre du support papier.
 - Les guides papier sont calés contre les bords des cartes.

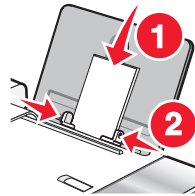

Remarque : Les cartes photo sont plus longues à sécher. Retirez chaque carte photo dès sa sortie et laissez-la sécher pour éviter toute bavure.

Chargement de transparents

Vous pouvez charger jusqu'à 25 transparents à la fois.

- 1 Chargez les transparents, face grainée tournée vers vous. Si les transparents comportent une bande détachable, cette dernière ne doit pas être tournée vers vous, mais orientée vers l'imprimante.
- 2 Vérifiez les points suivants :
 - Les transparents sont chargés au centre du support papier.
 - Les guides papier sont calés contre les bords des transparents.

Remarques :

- Les transparents avec des feuilles de protection sont déconseillés.
- Les transparents nécessitent davantage de temps pour sécher. Retirez chaque transparent dès sa sortie et laissez-le sécher pour éviter toute bavure.

Chargement de transferts sur tissu

Vous pouvez charger jusqu'à 10 transferts sur tissu à la fois, mais vous obtiendrez de meilleurs résultats en les chargeant un par un.

- 1 Chargez les transferts sur tissu en veillant à ce que la partie à imprimer du transfert soit face à vous.
- 2 Vérifiez les points suivants :
 - Vous respectez les instructions de chargement figurant sur l'emballage du transfert sur tissu.
 - Les transferts sont chargés au centre du support papier.
 - Les guides papier sont calés contre les bords des transferts.

Chargement du papier au format personnalisé

Vous pouvez charger jusqu'à 100 feuilles de papier au format personnalisé en même temps.

- 1 Chargez du papier avec la face à imprimer tournée vers vous.
- 2 Vérifiez les points suivants :
 - Le format de papier ne dépasse pas les dimensions suivantes :
Largeur :
 - 76,0–216,0 mm
 - 3,0–8,5 poucesLongueur :
 - 127,0–432,0 mm
 - 5,0–17,0 pouces
 - La hauteur de la pile n'excède pas 10 mm.
 - Le papier est chargé au centre du support papier.
 - Les guides papier sont calés contre les bords du papier.

Chargement de papier continu

Vous pouvez charger jusqu'à 20 feuilles de papier continu à la fois.

- 1 Retirez tout le papier se trouvant dans le support papier avant de charger le papier continu.
- 2 Détachez seulement le nombre de pages de papier continu à imprimer.
- 3 Placez la pile de papier continu nécessaire sur le volet supérieur.
- 4 Insérez le bord d'attaque du papier continu en premier dans l'imprimante.

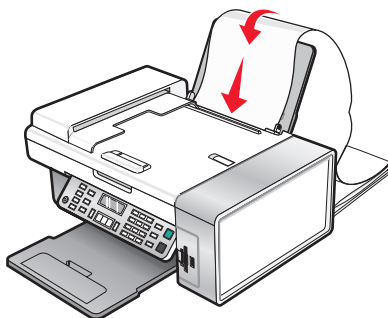

- 5 Vérifiez les points suivants :
 - Le papier est chargé au centre du support papier.
 - Les guides papier sont calés contre les bords du papier.

Chargement de documents originaux dans le DAAD

Vous pouvez charger jusqu'à 15 feuilles d'un document original dans le dispositif d'alimentation automatique de documents (DAAD) pour procéder à des opérations de numérisation, de copie et de télécopie. Le dispositif d'alimentation automatique (DAAD) accepte les formats suivants : A4, Lettre ou Légal.

Remarques :

- N'utilisez que du papier neuf non souillé.
 - Ne placez pas de cartes postales, de photos, de petits éléments, de transparents, de papier photo ou de supports trop fins (tels que des coupures de magazines) dans le dispositif d'alimentation automatique (DAAD). Placez-les sur la vitre du scanner.
- 1 Si vous utilisez du papier de format A4 ou Lettre, tirez sur la butée papier du dispositif d'alimentation automatique (DAAD).
 - 2 Ajustez le guide papier du bac du dispositif d'alimentation automatique (DAAD) contre le bord du papier.
 - 3 Ventilez l'original.

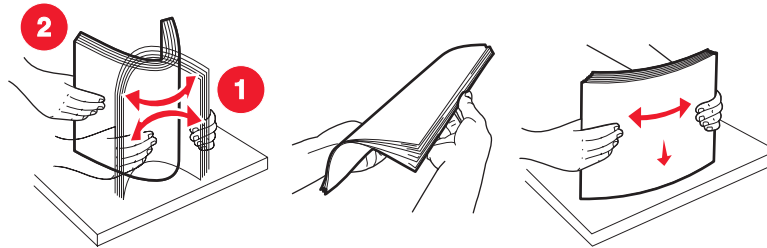

- 4 Chargez le document original face vers le bas et partie supérieure en avant dans le dispositif d'alimentation automatique (DAAD) jusqu'à ce que vous entendiez un *bip*.

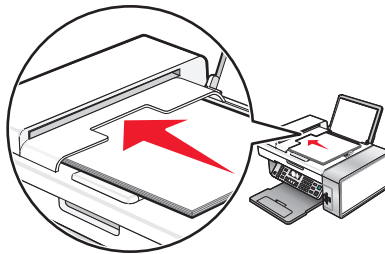

Document chargé apparaît à l'écran et le document pénètre dans le dispositif d'alimentation automatique (DAAD).

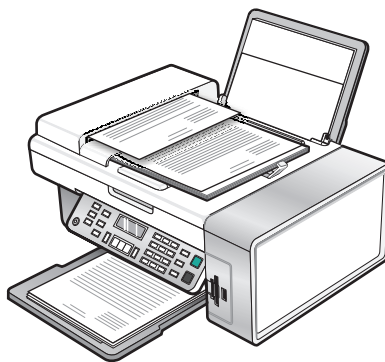

Remarque : la fonction Aperçu n'est pas prise en charge avec le dispositif d'alimentation automatique (DAAD). Vous pouvez afficher l'aperçu d'une page à la fois lorsque vous utilisez le scanner.

Capacité du dispositif d'alimentation automatique de documents (DAAD)

Chargez jusqu'à	Vérifiez les points suivants
15 feuilles de : <ul style="list-style-type: none">• Papier au format Lettre• Papier A4• Papier au format Légal	<ul style="list-style-type: none">• Ajustez le guide papier du bac du dispositif d'alimentation automatique (DAAD) contre le bord du papier.• Chargez le document original face vers le bas et partie supérieure en avant dans le dispositif d'alimentation automatique jusqu'à ce que vous entendiez un <i>bip</i>.
15 feuilles de : <ul style="list-style-type: none">• Papier personnalisé• Papier préperforé• Papier à bord renforcé• Formulaire préimprimés• Papier à en-tête	<ul style="list-style-type: none">• Vous ajustez le guide papier du bac du dispositif d'alimentation automatique (DAAD) contre le bord du papier.• Chargez le document original face vers le bas et partie supérieure en avant dans le dispositif d'alimentation automatique jusqu'à ce que vous entendiez un <i>bip</i>.• Le format de papier ne dépasse pas les dimensions suivantes : Largeur :<ul style="list-style-type: none">– 210.0 mm-215,9 mm– 8.25 po.-8,5 po.Longueur :<ul style="list-style-type: none">– 279.4 mm-355,6 mm– 11.0 po.-14,0 po.• Laissez le papier préimprimé sécher complètement avant de le charger dans le dispositif d'alimentation automatique (DAAD).• N'utilisez <i>pas</i> de papier comportant des particules d'encre métallique.• Evitez d'utiliser du papier comportant des motifs en relief.

Chargement d'un original sur la vitre du scanner

Vous pouvez numériser et imprimer des photos, des documents texte, des articles de magazines ou de journaux et tout autre type de publication. Vous pouvez numériser un document pour l'envoyer par télécopie.

- 1 Vérifiez que l'ordinateur et l'imprimante sont sous tension.
- 2 Soulevez le volet supérieur.

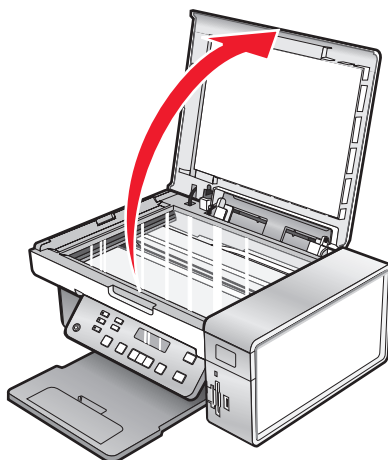

Chargement de papier et de documents originaux

3 Placez le document original sur la vitre du scanner, face imprimée vers le bas et dans l'angle supérieur gauche.

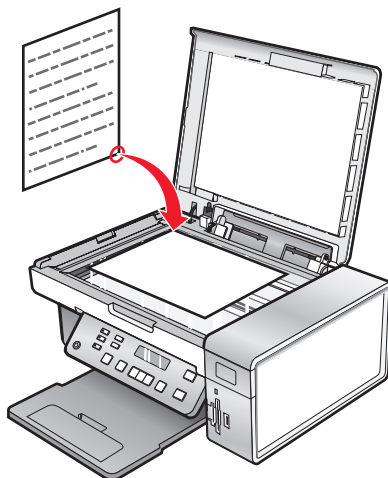

4 Refermez le volet du scanner pour éviter que les bords de l'image numérisée ne soient foncés.

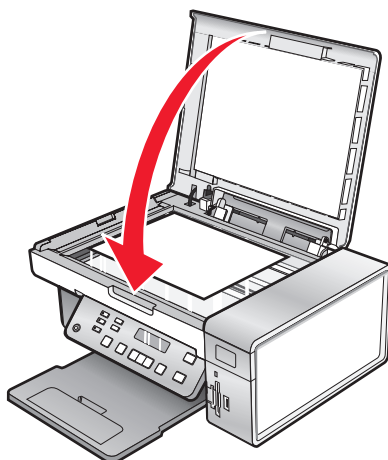

Impression

Impression de documents de base

Impression d'un document

- 1 Chargez du papier.
- 2 Dans un document ouvert, cliquez sur **Fichier → Imprimer**.
- 3 Cliquez sur **Propriétés, Options, Configuration** ou **Préférences**.
- 4 Ajustez les paramètres.
- 5 Cliquez sur **OK**.
- 6 Cliquez sur **OK** ou **Imprimer**.

Impression d'une page Web

Vous pouvez utiliser la barre d'outils pour créer une version imprimable de n'importe quelle page Web.

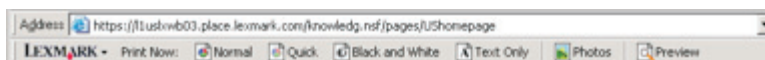

- 1 Chargez du papier.
- 2 Ouvrez une page Web à l'aide de Microsoft Internet Explorer version 5.5 ou ultérieure.
- 3 Si vous souhaitez vérifier ou modifier vos paramètres d'impression :
 - a Dans la zone de la barre d'outils, cliquez sur **Lexmark → Mise en page**.
 - b Réglez les paramètres d'impression.
 - c Cliquez sur **OK**.
- 4 Si vous souhaitez visualiser la page Web avant de l'imprimer :
 - a Cliquez sur **Aperçu**.
 - b Utilisez les options de la barre d'outils pour parcourir les pages, effectuer un zoom avant ou arrière ou choisir d'imprimer le texte avec les images ou uniquement le texte.
 - c Cliquez sur :
 - **Imprimer** dans la fenêtre Aperçu avant impression, puis cliquez sur **Imprimer** dans la boîte de dialogue Imprimer qui s'ouvre
ou
 - **Fermer** et passez à l'étape suivante.
- 5 Si nécessaire, sélectionnez une option d'impression dans la barre d'outils :
 - **Normale**
 - **Rapide**
 - **Noir et blanc**
 - **Texte uniquement**

Impression de photos ou d'images à partir d'une page Web

- 1 Chargez du papier. Pour des résultats optimaux, utilisez du papier photo ou mat à grammage élevé, la face couchée ou imprimable tournée vers vous. (Si vous n'êtes pas sûr du côté, reportez-vous aux instructions fournies avec le papier.)
- 2 Ouvrez une page Web à l'aide de Microsoft Internet Explorer version 5.5 ou ultérieure.
Dans la barre d'outils, le nombre de photos pouvant être imprimées apparaît en regard de l'élément Photos.



- 3 Si aucun nombre n'apparaît :
 - a Dans le menu déroulant du logo Lexmark, sélectionnez **Options**.
 - b Sélectionnez l'onglet **Avancé**.
 - c Sélectionnez un format minimal de photo plus petit.
 - d Cliquez sur **OK**.
Le nombre de photos pouvant être imprimées apparaît en regard de Photos.
- 4 Cliquez sur **Photos**.
La boîte de dialogue Fast Pics s'affiche.
- 5 Si vous voulez imprimer toutes les photos ou images avec les mêmes paramètres, sélectionnez le format voulu, le format de papier dans l'imprimante et le nombre de copies.
- 6 Si vous souhaitez imprimer une photo ou une image à la fois :
 - a Cliquez sur les photos ou les images que vous ne voulez *pas* imprimer pour les désélectionner.
 - b Pour effectuer des modifications d'édition courantes :
 - 1 Cliquez avec le bouton droit de la souris sur la photo ou l'image.
 - 2 Cliquez sur **Modifier**.
 - 3 Effectuez vos sélections.
 - 4 Suivez les instructions qui s'affichent à l'écran.
 - 5 Lorsque vous avez apporté toutes les modifications nécessaires, cliquez sur **Terminé**.
 - 6 Sélectionnez le format voulu, le format du papier vierge chargé dans l'imprimante et le nombre d'exemplaires.
- 7 Cliquez sur **Imprimer**.

Impression de plusieurs copies d'un document

- 1 Dans un document ouvert, cliquez sur **Fichier** → **Imprimer** ou **Configuration de l'imprimante**.
- 2 Dans cette dernière, cliquez sur **Propriétés**, **Préférences**, **Options** ou **Configuration**.
- 3 Dans la section Copies de l'onglet **Qualité / Copies**, entrez le nombre d'exemplaires à imprimer.
Remarque : Si vous imprimez un document de plusieurs pages en plusieurs exemplaires et souhaitez que les copies soient assemblées, sélectionnez l'option **Copies assemblées**.
- 4 Cliquez sur **OK** pour refermer les boîtes de dialogue du logiciel de l'imprimante actuellement ouvertes.
- 5 Imprimez le document.

Impression des deux côtés du papier

Lorsque vous sélectionnez une impression recto verso, l'imprimante commence par imprimer les pages impaires du document sur le côté recto des pages. Rechargez le document et imprimez les pages paires sur le verso du papier.

- 1 Dans un document ouvert, cliquez sur **Fichier** → **Imprimer**.
- 2 Cliquez sur **Propriétés, Préférences, Options** ou **Configuration**.
- 3 Dans le menu Actions, cliquez sur **Imprimer des deux côtés du papier**.
- 4 Vérifiez que l'option **Recto verso** est sélectionnée.
- 5 Choisir un bord de reliure (Latéral ou Supérieur).

Remarques :

- Lorsque vous sélectionnez **Reliure latérale**, les pages du document une fois imprimées se tournent comme celles d'un magazine.
- Si vous sélectionnez **Reliure supérieure**, les pages du document une fois imprimées se tournent comme celles d'un bloc-notes.

- 6 Assurez-vous que la case **Afficher les consignes pour l'insertion du papier** est cochée.
- 7 Cliquez sur **OK** pour refermer les boîtes de dialogue du logiciel de l'imprimante actuellement ouvertes.
- 8 Imprimez le document.

Remarques :

- La feuille d'instructions pour une impression recto verso ne sera pas entièrement imprimée sur du papier d'un format inférieur au format A4 ou Lettre.
- Pour revenir à une impression recto, assurez-vous que la case Impression recto verso n'est pas sélectionnée.

Assemblage de copies

Lorsque vous imprimez un document en plusieurs exemplaires, vous pouvez choisir d'imprimer chaque exemplaire en suivant l'ordre des pages (triées) ou d'imprimer les copies par groupes de pages (non triées).

Triées



Non triées



- 1 Dans un document ouvert, cliquez sur **Fichier** → **Imprimer**.
- 2 Cliquez sur **Propriétés, Préférences, Options** ou **Configuration**.
- 3 Cliquez sur l'onglet **Qualité/Copies**.
- 4 Dans la section Copies multiples, cliquez sur **Copies assemblées**.
- 5 Cliquez sur **OK** pour refermer les boîtes de dialogue du logiciel de l'imprimante actuellement ouvertes.
- 6 Imprimez le document.

Remarques :

- Cette option n'est disponible que lorsque vous imprimez plusieurs copies.
- Pour éviter les bavures lors de l'impression de photos, retirez les photos au fur et à mesure qu'elles sortent de l'imprimante et laissez-les sécher avant de les empiler.

Impression en commençant par la dernière page (ordre des pages inversé)

- 1 Dans un document ouvert, cliquez sur **Fichier → Imprimer**.
- 2 Cliquez sur **Propriétés, Préférences, Options** ou **Configuration**.
- 3 Dans l'onglet **Qualité / Copies**, sélectionnez **Commencer par la dernière page**.
- 4 Cliquez sur **OK**.
- 5 Cliquez sur **OK** ou **Imprimer**.

Impression de plusieurs pages sur une feuille (Tout sur une page)

- 1 Dans un document ouvert, cliquez sur **Fichier → Imprimer**.
- 2 Cliquez sur **Propriétés, Préférences, Options** ou **Configuration**.
- 3 Dans l'onglet **Mise en page**, sélectionnez **Tout sur une page**.
- 4 Sélectionnez le nombre de pages à imprimer sur chaque feuille.
- 5 Si vous voulez que chaque page soit entourée d'une bordure, sélectionnez **Imprimer les marges**.
- 6 Cliquez sur **OK**.
- 7 Cliquez sur **OK** ou **Imprimer**.

Suspension de l'impression de documents

- 1 Pour Windows Vista, cliquez sur  → **Panneau de configuration → Imprimante**.
Pour Windows XP, cliquez sur **Démarrer → Paramètres → Imprimantes et télécopieurs**.
- 2 Cliquez avec le bouton droit sur l'icône **Lexmark X5400 Series**.
- 3 Sélectionnez **Pause**.

Annulation de tâches d'impression

- 1 Sous Windows Vista, cliquez sur  → **Panneau de configuration → Imprimante**.
Sous Windows XP, cliquez sur **Démarrer → Paramètres → Imprimantes et télécopieurs**.
- 2 Cliquez avec le bouton droit sur l'icône **Lexmark X5400 Series**.
- 3 Cliquez sur **Ouvrir**.
- 4 Cliquez avec le bouton droit de votre souris sur le nom du document.
- 5 Cliquez sur **Annuler**.

Impression de documents originaux

Choix de types de papier spéciaux compatibles

- **Papier mat à grammage élevé** : papier photo avec une finition mate utilisé pour l'impression haute qualité de graphiques.
- **Papier photo Lexmark PerfectFinish™** : papier photo de qualité spécialement conçu pour les imprimantes à jet d'encre Lexmark mais compatible avec toutes les imprimantes à jet d'encre. Il convient spécialement pour l'impression de photos de qualité professionnelle, avec une finition glacée. Lorsqu'il est utilisé avec l'encre Lexmark evercolor™ 2, on obtient des photos résistantes à la lumière et à l'eau.
- **Papier photo Lexmark** : papier photo à jet d'encre et à grammage élevé de qualité conçu pour une utilisation courante avec les imprimantes Lexmark, mais compatible avec toutes les marques d'imprimantes à jet d'encre. Bon marché, il offre une excellente qualité d'image et un rendu remarquable.
- **Papier photo Premium Lexmark** : papier photo à grammage très élevé qui est spécialement conçu pour s'adapter chimiquement aux encres Lexmark et permet d'obtenir des résultats époustouflants. Grâce à son séchage rapide, l'encre ne coule pas même si l'image comporte beaucoup de couleurs.
- **Transparent** : film plastique transparent utilisé pour les présentations sur écran mural à l'aide d'un rétroprojecteur.
- **Bristol** : papier très épais utilisé pour l'impression de cartes de vœux, par exemple.
- **Transfert sur tissu** : type de support sur lequel est imprimée une image inversée qui est ensuite transférée sur un tissu à l'aide d'un fer à repasser.

Impression d'enveloppes

- 1 Chargez des enveloppes.
- 2 Dans un document ouvert, cliquez sur **Fichier → Imprimer**.
- 3 Cliquez sur **Propriétés, Préférences, Options** ou **Configuration**.
- 4 Dans le menu Actions, cliquez sur **Imprimer sur une enveloppe**.
- 5 Dans la liste des formats d'enveloppes, sélectionnez le format de l'enveloppe chargée.
- 6 Sélectionnez l'orientation **Portrait** ou **Paysage**.

Remarques :

- La plupart des enveloppes nécessitent l'orientation paysage.
- Assurez-vous que la même orientation est sélectionnée dans l'application.

- 7 Cliquez sur **OK** pour refermer les boîtes de dialogue du logiciel de l'imprimante actuellement ouvertes.
- 8 Cliquez sur **OK** ou **Imprimer**.

Impression de cartes de vœux, fiches, cartes photo et cartes postales

- 1 Chargez des cartes de vœux, fiches, cartes photo ou cartes postales.
- 2 Dans un document ouvert, cliquez sur **Fichier → Imprimer**.
- 3 Cliquez sur **Propriétés, Préférences, Options** ou **Configuration**.

- 4 Sélectionnez un paramètre de qualité d'impression.
Sélectionnez **Photo** pour les photos et les cartes de vœux et **Normale** pour les autres types de cartes.
- 5 Sélectionnez l'onglet **Config. papier**.
- 6 Sélectionnez **Papier**.
- 7 Dans la liste Format de papier, sélectionnez le format de carte qui convient.
- 8 Cliquez sur **OK**.
- 9 Cliquez sur **OK** ou **Imprimer**.

Remarques :

- Pour éviter les bourrages, n'enfoncez pas les cartes dans l'imprimante.
- Afin d'éviter toute bavure, retirez les cartes au fur et à mesure qu'elles sortent de l'imprimante et laissez-les sécher avant de les empiler.

Impression d'un document en tant qu'affiche

- 1 Dans un document ouvert, cliquez sur **Fichier → Imprimer**.
- 2 Cliquez sur **Propriétés, Préférences, Options** ou **Configuration**.
- 3 Cliquez sur l'onglet **Mise en page**.
- 4 Dans la liste Format, sélectionnez **Affiche**.
- 5 Sélectionnez la taille de l'affiche que vous souhaitez imprimer. Le chiffre que vous sélectionnez représente le nombre de pages composant la hauteur et la largeur de l'affiche.
- 6 Sélectionnez l'option **Imprimer les repères de coupe** pour que chaque page de l'affiche présente des repères de coupe.
- 7 Cliquez sur **Sélectionner les pages à imprimer** pour réimprimer uniquement les pages abîmées de l'affiche. Cliquez sur les pages pour les sélectionner ou les annuler.
- 8 Cliquez sur **OK** pour refermer les boîtes de dialogue du logiciel de l'imprimante actuellement ouvertes.
- 9 Imprimez le document.

Remarque : Il arrive que le texte soit tronqué ou disparaisse dans certaines applications lors de l'utilisation de polices extrêmement grandes ou petites. Dans ce cas, essayez d'augmenter ou de réduire la taille de la police.

Impression d'une affiche

- 1 Double-cliquez sur l'icône **Productivity Studio** située sur le bureau.
- 2 Dans la zone **Impression photo** de l'écran de bienvenue, cliquez sur **Affiche**.
- 3 Si vous numérisez une photo :
 - a Placez la photo face vers le bas sur la vitre du scanner.
 - b Cliquez sur **Fichier → Ajouter une photo à partir du scanner**.
- 4 Si vous ne numérisez pas un nouveau document, ouvrez le dossier contenant la photo à utiliser.
- 5 Faites glisser la photo dans la zone d'aperçu Imprimer une affiche de plusieurs pages.

- 6 Cliquez sur **Etape suivante** en bas du volet de gauche.
- 7 Dans la liste déroulante Format du papier sur lequel imprimer l'affiche, sélectionnez le format de votre choix.
- 8 Dans la liste déroulante "Qualité d'impression de l'affiche", sélectionnez la valeur appropriée.
- 9 Dans la liste déroulante Format de l'affiche, sélectionnez la valeur appropriée.
- 10 Pour faire pivoter l'image afin qu'elle s'adapte mieux à la page imprimée, cliquez sur **Faire pivoter de 90 degrés**.
- 11 Cliquez sur **Imprimer** dans le coin inférieur droit de l'écran.

Impression d'un livret

- 1 Avant de changer les paramètres des propriétés d'impression, vous devez sélectionner le format de papier approprié dans le programme utilisé. Vous pouvez imprimer des livrets avec les formats de papier suivants :
 - Lettre
 - A4
- 2 Chargez du papier.
- 3 Dans un document ouvert, cliquez sur **Fichier → Imprimer**.
- 4 Cliquez sur **Propriétés, Préférences, Options** ou **Configuration**.
- 5 Cliquez sur l'onglet **Mise en page**, puis sur **Livret**.
- 6 Si vous imprimez un livret épais, sélectionnez un nombre de **feuilles imprimées par liasse**.
 - a Cliquez sur **Options → Options de mise en page**.
 - b Dans le menu déroulant **Feuilles imprimées par liasse**, sélectionnez une valeur.

Remarque : Une liasse se compose d'un certain nombre de feuilles de papier pliées ensemble. Les liasses imprimées sont empilées les unes au-dessus des autres, en respectant l'ordre correct des pages. Les liasses empilées peuvent être reliées afin de former un livret. Si vous utilisez un papier plus épais, sélectionnez un plus petit nombre pour l'option **Feuilles imprimées par liasse**.
- 7 Cliquez sur **OK** pour refermer les boîtes de dialogue du logiciel de l'imprimante actuellement ouvertes.
- 8 Imprimez le document.

Assemblage d'un livret

- 1 Retournez la pile de pages imprimées dans le bac de sortie.
- 2 Retirez la première liasse de la pile, pliez-la en deux et mettez-la de côté, la première page orientée vers le bas.
- 3 Prenez la liasse suivante, pliez-la en deux et placez-la au-dessus de la première, toujours avec la première page orientée vers le bas.



- 4 Empilez le reste des liasses les unes sur les autres, en gardant toujours la première page orientée vers le bas, jusqu'à ce que le livret soit complet.

5 Reliez l'ensemble des liasses pour terminer l'assemblage du livret.



Impression sur du papier personnalisé

- 1 Chargez jusqu'à 100 feuilles de papier personnalisé.
- 2 Dans un document ouvert, cliquez sur **Fichier → Imprimer**.
- 3 Dans l'onglet Qualité/Copies, sélectionnez un paramètre Qualité d'impression.
- 4 Cliquez sur l'onglet **Config. papier**.
- 5 Dans la section Format du papier, sélectionnez **Papier**, puis **Format personnalisé**.
- 6 Sélectionnez les unités de mesure à utiliser.
- 7 Utilisez les curseurs ou saisissez directement le format du papier chargé dans l'imprimante.
- 8 Cliquez sur **OK** pour refermer les boîtes de dialogue du logiciel de l'imprimante actuellement ouvertes.
- 9 Imprimez le document.

Remarque : N'enfoncez pas le papier dans l'imprimante.

Impression de transferts sur tissu

- 1 Chargez jusqu'à 10 transferts sur tissu.
- 2 L'image étant ouverte, cliquez sur **Fichier → Imprimer**.
- 3 Cliquez sur **Propriétés, Préférences, Options** ou **Configuration**.
- 4 Dans l'onglet Mise en page, sélectionnez **Miroir** si vous souhaitez que le logiciel de l'imprimante inverse l'image. Si vous utilisez une application capable d'inverser automatiquement l'image, sélectionnez **Normale**.
- 5 Cliquez sur **OK** pour refermer les boîtes de dialogue du logiciel de l'imprimante actuellement ouvertes.
- 6 Imprimez les transferts sur tissu.

Remarque : N'enfoncez pas les transferts dans l'imprimante.

Impression de transparents

- 1 Chargez jusqu'à 25 transparents.
- 2 Dans un document ouvert, cliquez sur **Fichier → Imprimer**.
- 3 Cliquez sur **OK** ou sur **Imprimer**.

Remarque : afin d'éviter les bavures, retirez les transparents au fur et à mesure qu'ils sortent de l'imprimante et laissez-les sécher avant de les empiler. Leur séchage peut prendre jusqu'à 15 minutes.

Impression sur du papier continu

- 1 Dans un document ouvert, cliquez sur **Fichier → Imprimer**.
- 2 Cliquez sur **Propriétés, Préférences, Options** ou **Configuration**.
- 3 Dans l'onglet Mise en page, sélectionnez **Papier continu**.

Remarque : Une fois que vous avez imprimé sur le papier continu, n'oubliez pas de rétablir le paramètre **Normal**.

- 4 Pour éviter les bourrages de papier continu, sélectionnez **Format lettre continu** ou **Papier continu A4** dans la boîte de dialogue Format de papier continu.
- 5 Dans l'onglet Config. papier, sélectionnez l'orientation **Paysage**
- 6 Cliquez sur **OK**.
- 7 Cliquez sur **OK** ou **Imprimer**.

Changement des paramètres de l'imprimante

Enregistrement et suppression de paramètres d'impression

- 1 Dans un document ouvert, cliquez sur **Fichier → Imprimer**.
- 2 Cliquez sur **Propriétés, Préférences, Options** ou **Configuration**.
- 3 Cliquez sur l'onglet **Qualité/Copies**.
- 4 Apportez les modifications nécessaires aux paramètres des sections Qualité d'impression, Type de papier et Copies multiples.
- 5 Dans le menu déroulant Enregistrer les paramètres, sélectionnez **Enregistrer les paramètres actuels**.
- 6 Cliquez sur une case d'option en regard du numéro de l'emplacement où vous souhaitez enregistrer vos paramètres, puis entrez un nom pour vos paramètres dans la zone sélectionnée.

Remarque : Le premier emplacement contient les paramètres par défaut, qu'il est impossible de modifier ou de supprimer.

- 7 Cliquez sur **Enregistrer**.

Remarques :

- Pour récupérer vos paramètres d'impression, cliquez sur le menu déroulant **Enregistrer les paramètres**, puis sélectionnez-les dans la liste.
- Pour supprimer des paramètres, choisissez **Supprimer un paramètre de la liste** dans le menu déroulant Enregistrer les paramètres. Sélectionnez la case d'option en regard du paramètre que vous souhaitez supprimer, puis cliquez sur **Supprimer**.

Restauration des paramètres d'origine du logiciel de l'imprimante

Utilisateurs de Windows 2000, Windows XP ou Windows Vista



- 1 Sous Windows Vista, cliquez sur  → **Panneau de configuration** → **Imprimante**.
Sous Windows 2000 et Windows XP, cliquez sur **Démarrer** → **Paramètres** → **Imprimantes** ou **Imprimantes et télécopieurs**.
- 2 Cliquez avec le bouton droit sur l'icône **Lexmark X5400 Series**.
- 3 Cliquez sur **Options d'impression**.
- 4 Cliquez sur le menu **Enregistrer les paramètres**.
- 5 Dans la zone Restaurer, sélectionnez **Paramètres d'origine (par défaut)**.

Remarque : Il n'est pas possible de supprimer les paramètres par défaut.

Restauration des paramètres d'origine de l'imprimante

Vous pouvez restaurer les paramètres d'origine de votre imprimante sans passer par les menus de l'imprimante.

Remarque : La restauration des paramètres d'origine supprimera tous les paramètres que vous aviez sélectionnés, y compris les numéros abrégés et les numéros de groupe. Si vous souhaitez imprimer ces numéros avant de restaurer les paramètres d'origine, voir « Utilisation du carnet d'adresses », page 113.

- 1 Appuyez simultanément sur les touches ,  et **Démarrer couleur**.
Attention — Dommages potentiels : Ne relâchez *pas* les touches tant que l'option **Langue** n'est pas apparue à l'écran, ce qui indique que les paramètres ont été restaurés.
- 2 Suivez les instructions à l'écran pour spécifier la langue, l'indicatif pays, l'heure, la date et le numéro de télécopieur.

Remarques :

- Pour ressaisir les numéros de composition abrégée ou de groupe à l'aide de l'ordinateur, reportez-vous à la section « Personnalisation des paramètres à l'aide de l'Utilitaire de configuration du télécopieur », page 114.
- Pour ressaisir les numéros de composition abrégée ou de groupe à l'aide du panneau de commandes, reportez-vous à la section « Utilisation du carnet d'adresses », page 113.

Traitement des photos

Il se peut que l'imprimante ne prenne pas en charge :

- les cartes mémoire
- l'appareil photo numérique compatible PictBridge
- le mode Carte photo

Extraction et gestion de photos

Insertion d'une carte mémoire

1 Insérer une carte mémoire.

- Insérez la carte avec l'étiquette portant le nom de la marque tournée vers le haut.
- Si la carte comporte une flèche, assurez-vous qu'elle est dirigée vers l'imprimante.
- Si nécessaire, connectez la carte mémoire à l'adaptateur fourni avec celle-ci avant de l'insérer dans le logement.



Logement	Carte mémoire
1	<ul style="list-style-type: none">• xD-Picture Card• Secure Digital (SD)• Secure Digital haute capacité (SDHC)• Mini Secure Digital (avec adaptateur)• Micro Secure Digital (avec adaptateur)• Carte MultiMedia (MMC)• MultiMedia Card taille réduite (avec adaptateur)• MultiMedia Card mobile (avec adaptateur)• Memory Stick (MS)• Memory Stick PRO• Memory Stick Duo (avec adaptateur) ou Memory Stick PRO Duo (avec adaptateur)
2	<ul style="list-style-type: none">• Compact Flash types I et II• Microdrive

- 2 Attendez que le voyant situé à droite des logements de l'imprimante s'allume. Ce voyant clignote pour indiquer que la carte est lue ou qu'elle transmet des données.

Attention — Dommages potentiels : ne touchez pas les câbles, les adaptateurs réseau, la carte mémoire ou la zone de l'imprimante indiquée lorsque des opérations d'impression, de lecture ou d'écriture sont en cours à partir de la carte mémoire. Les données risquent d'être perdues. Veillez également à ne pas enlever la carte mémoire lorsqu'une tâche d'impression, de lecture ou d'écriture est en cours à partir de celle-ci.



Lorsque l'imprimante détecte la carte mémoire, le message **Carte mémoire détectée** apparaît sur l'affichage du panneau de commandes.

Si l'imprimante ne parvient pas à lire la carte mémoire, retirez-la et réinsérez-la.

Remarques :

- L'imprimante ne reconnaît qu'une seule carte à la fois. Si vous insérez plusieurs cartes mémoire, un message s'affiche à l'écran vous demandant de retirer toutes les cartes mémoire insérées.
- Si un lecteur flash USB est inséré en même temps que la carte mémoire, un message s'affiche à l'écran vous demandant de choisir le périphérique de stockage à utiliser.

Insertion d'un lecteur flash

- 1 Insérez le lecteur flash dans le port PictBridge à l'avant de l'imprimante.

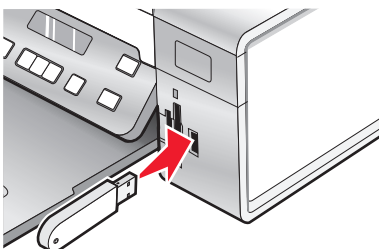

Remarque : Un adaptateur peut être nécessaire si le lecteur ne s'insère pas directement dans le port.

- 2 Si votre lecteur flash est doté d'un voyant, il clignote pour indiquer que le lecteur est lu ou transmet des données. Attendez que le voyant cesse de clignoter.

Attention — Dommages potentiels : Ne retirez pas de câbles ou de périphériques de support et ne touchez pas la zone de l'imprimante indiquée lorsque le voyant clignote.



3 Une fois la lecture des images terminée, le nombre de photos trouvées apparaît à l'écran.

Remarque : L'imprimante ne reconnaît qu'un seul périphérique de support à la fois. Si vous insérez plusieurs périphériques de support, un message s'affiche à l'écran vous demandant de désigner le périphérique que l'imprimante doit lire.

Présentation du menu Carte photo

1 Si nécessaire, appuyez sur **Carte photo**, ou insérez une carte mémoire ou un autre support dans l'imprimante. Pour plus d'informations, reportez-vous aux sections « Insertion d'une carte mémoire », page 69 ou « Insertion d'un lecteur flash », page 70.

2 Appuyez sur ◀ ou que ▶ à plusieurs reprises jusqu'à ce que l'élément de menu voulu apparaisse.

3 Appuyez sur ⏵.

4 Appuyez sur ◀ ou que ▶ à plusieurs reprises jusqu'à ce que l'option ou le paramètre voulu apparaisse.

5 Appuyez sur ⏵.

Remarque : La pression ⏵ sélectionne un paramètre. Le symbole * apparaît en regard du paramètre sélectionné.

6 Pour accéder à des menus et paramètres supplémentaires, répétez l'étape 4 et l'étape 5 si nécessaire.

7 Si nécessaire, appuyez sur ⏴ à plusieurs reprises pour revenir aux menus précédents et effectuer d'autres sélections.













8 Appuyez sur **Démarrer Couleur** ou que **Démarrer Noir**.

Option du menu	Action
Epreuve	Imprimer, puis numériser une épreuve : <ul style="list-style-type: none"> • pour toutes les photos figurant sur la carte mémoire • pour les 20 photos les plus récentes • par date Pour plus d'informations, reportez-vous à la section « Impression de photos enregistrées sur la carte mémoire à l'aide d'une épreuve », page 84.
Imprimer les photos	Imprimer des photos directement depuis une carte mémoire ou un lecteur flash.

¹ Le paramètre par défaut d'usine est rétabli lorsqu'une carte mémoire ou un lecteur flash est retiré.
² Chaque paramètre doit être enregistré individuellement. Pour plus d'informations, voir la remarque située sous le tableau.

Option du menu	Action
Enregistrer des photos	<ul style="list-style-type: none"> • Enregistrer des photos provenant d'une carte mémoire ou d'un lecteur flash sur l'ordinateur. • Copier des photos d'une carte mémoire vers un lecteur flash.
Effets de photo ¹	Réduire l'effet yeux rouges, appliquer des effets de couleur ou améliorer automatiquement vos photos.
Taille du papier ^{1,2}	Spécifier le format du papier chargé.
Format de photo ^{1,2}	Indiquer le format de photo souhaité.
Mise en page ¹	Centrer une photo sur une page ou spécifier le nombre de photos à imprimer sur une même page.
Qualité ¹	Ajuster la qualité des photos imprimées.
type de papier ^{1,2}	Spécifier le type de papier chargé.
Outils	<ul style="list-style-type: none"> • Maintenance <ul style="list-style-type: none"> – Afficher les niveaux d'encre. – Nettoyer les cartouches. – Aligner les cartouches. – Imprimer une page de test. • Configuration de périphérique – Personnaliser les paramètres de configuration de l'impression. • Paramètres par défaut – Réinitialiser les paramètres par défaut de l'imprimante.
¹ Le paramètre par défaut d'usine est rétabli lorsqu'une carte mémoire ou un lecteur flash est retiré. ² Chaque paramètre doit être enregistré individuellement. Pour plus d'informations, voir la remarque située sous le tableau.	

Remarque : Pour enregistrer les paramètres Format de papier, Type de papier ou Format de photo :

- 1 Appuyez sur .
- 2 Appuyez sur  ou que  jusqu'à ce que l'option **Outils** s'affiche.
- 3 Appuyez sur .
- 4 Appuyez sur  ou que  jusqu'à ce que l'option **Paramètres d'origine** s'affiche.
- 5 Appuyez sur .
- 6 Appuyez sur  ou que  à plusieurs reprises jusqu'à ce que le type de paramètre voulu apparaisse.
- 7 Appuyez sur .
- 8 Appuyez sur  ou que  à plusieurs reprises jusqu'à ce que le paramètre voulu apparaisse.
- 9 Appuyez sur .

Présentation du menu PictBridge

Le menu des paramètres par défaut PictBridge vous permet de sélectionner les paramètres de l'imprimante si vous n'avez pas défini ces paramètres sur votre appareil photo numérique. Pour plus d'informations relatives aux sélections sur l'appareil photo, reportez-vous à la documentation fournie avec l'appareil photo.

1 Brancher un appareil photo numérique compatible PictBridge sur l'imprimante.

a Insérez une extrémité du câble USB dans l'appareil photo.



Remarque : Utilisez uniquement le câble USB fourni avec l'appareil photo numérique.

b Insérez l'autre extrémité du câble dans le port PictBridge qui se trouve à l'avant de l'imprimante.

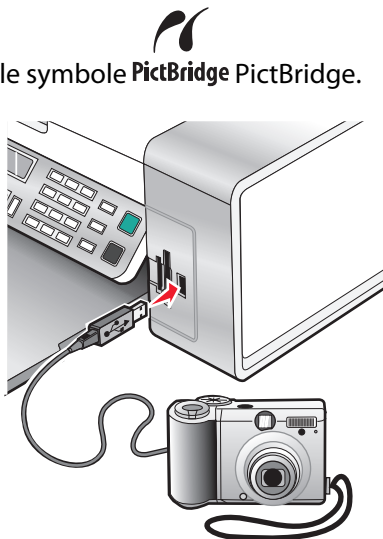

Remarque : Ce port est signalé par le symbole  PictBridge.



Message indiquant que l'appareil photo PictBridge est détecté. Appuyez sur  pour modifier les paramètres. s'affiche.

2 Appuyez sur  ou  à plusieurs reprises jusqu'à ce que l'élément de menu voulu apparaisse.

3 Appuyez sur .

4 Appuyez sur  ou  à plusieurs reprises jusqu'à ce que l'option ou le paramètre voulu apparaisse.

5 Appuyez sur .

Remarque : La pression  sélectionne un paramètre. Le symbole * apparaît en regard du paramètre sélectionné.

6 Pour accéder à des menus et paramètres supplémentaires, répétez l'étape 4 et l'étape 5 si nécessaire.

7 Si nécessaire, appuyez sur  à plusieurs reprises pour revenir aux menus précédents et effectuer d'autres sélections.

Option de menu	Action
Taille du papier ^{1,2}	Spécifier le format du papier chargé.
Format de photo ^{1,2}	Spécifier le format des photos imprimées.

¹ Le paramètre reprend sa valeur par défaut lorsque l'appareil photo numérique compatible PictBridge est retiré.
² Chaque paramètre doit être enregistré individuellement. Pour plus d'informations, reportez-vous à la section « Enregistrement de paramètres », page 41.

Option de menu	Action
Mise en page ¹	Centrer une photo sur une page ou spécifier le nombre de photos à imprimer sur une même page.
Qualité ¹	Ajuster la qualité des photos imprimées.
type de papier ^{1,2}	Spécifier le type de papier chargé. Remarque : L'imprimante est dotée d'un dispositif de détection automatique du type de papier. Le Détecteur de type de papier identifie automatiquement le type de papier chargé dans l'imprimante et règle les paramètres en conséquence.
<p>¹ Le paramètre reprend sa valeur par défaut lorsque l'appareil photo numérique compatible PictBridge est retiré.</p> <p>² Chaque paramètre doit être enregistré individuellement. Pour plus d'informations, reportez-vous à la section « Enregistrement de paramètres », page 41.</p>	

Transfert de photos

Transfert de photos d'une carte mémoire vers l'ordinateur à l'aide du panneau de commandes

Si l'imprimante est directement reliée à un ordinateur, vous pouvez transférer des photos sur ce dernier à partir d'une carte mémoire ou d'un lecteur flash.

Remarque : Il est impossible de transférer des photos sur un ordinateur depuis une carte mémoire par le biais d'un adaptateur réseau externe.

- 1 Insérez une carte mémoire ou un lecteur flash contenant les images à transférer. Pour plus d'informations, reportez-vous à la section « Insertion d'une carte mémoire », page 69 ou « Insertion d'un lecteur flash », page 70.
- 2 Appuyez sur ◀ ou ▶ jusqu'à ce que l'option **Enregistrer les photos** apparaisse.
- 3 Appuyez sur ⏴.
- 4 Si nécessaire, appuyez sur ◀ ou ▶ à plusieurs reprises jusqu'à ce que l'option **Ordinateur** apparaisse.
- 5 Suivez les instructions qui s'affichent à l'écran.

Transfert de tous les documents ou photos à partir d'un CD ou d'un périphérique de stockage amovible à l'aide de l'ordinateur

- 1 Insérez un CD ou un lecteur flash dans l'ordinateur ou un périphérique de stockage amovible (par exemple une carte mémoire ou un appareil photo) dans l'imprimante.
Le logiciel Lexmark Productivity Studio se lance automatiquement sur votre ordinateur.
- 2 Si vous utilisez Windows Vista ou Windows XP, un écran vous demandant que faire apparaît.
Cliquez sur **Transférer les photos sur l'ordinateur à l'aide de Lexmark Productivity Studio**.
Si vous utilisez Windows 2000 :
 - a Double-cliquez sur l'icône **Productivity Studio** située sur le bureau.
 - b Cliquez sur **Transférer des photos**.

- 3 Cliquez sur **Enregistrer automatiquement toutes les photos dans "Mes images"**.
- 4 Retirez le CD, le lecteur flash ou la carte mémoire et accédez à la bibliothèque pour y voir les photos transférées.



Transfert de photos ou de documents sélectionnés à partir d'un CD ou d'un périphérique de stockage amovible à l'aide de l'ordinateur

- 1 Insérez un CD ou un lecteur flash dans l'ordinateur ou un périphérique de stockage amovible (par exemple une carte mémoire ou un appareil photo) dans l'imprimante.
Le logiciel Lexmark Productivity Studio se lance automatiquement sur votre ordinateur.
- 2 Si vous utilisez Windows Vista ou Windows XP, un écran vous demandant que faire apparaît.
Cliquez sur **Transférer les photos sur l'ordinateur à l'aide de Lexmark Productivity Studio**.
Si vous utilisez Windows 2000 :
 - a Double-cliquez sur l'icône **Productivity Studio** située sur le bureau.
 - b Cliquez sur **Transférer des photos**.
- 3 Cliquez sur **Sélectionner les photos à enregistrer**.
- 4 Cliquez sur **Tout désélectionner**.
- 5 Cliquez sur les photos que vous voulez transférer pour les sélectionner.
- 6 Si vous voulez enregistrer les photos dans le dossier par défaut, cliquez sur **Suivant**.
- 7 Si vous voulez enregistrer les photos dans un autre dossier que celui par défaut :
 - a Cliquez sur **Parcourir**.
 - b Sélectionnez le dossier souhaité.
 - c Cliquez sur **OK**.
- 8 Si vous voulez ajouter un préfixe à l'ensemble des photos que vous venez de transférer, cochez la case et entrez un nom.
- 9 Cliquez sur **Suivant**.
- 10 Retirez le CD ou le lecteur flash et accédez à la bibliothèque pour y voir les photos transférées.

Transfert de photos d'une carte mémoire vers un lecteur flash

- 1 Insérez la carte mémoire contenant les images à transférer.
- 2 Insérez le lecteur flash dans le port PictBridge à l'avant de l'imprimante.
Un message vous demandant quel périphérique doit être affiché apparaît à l'écran.
- 3 Appuyez plusieurs fois sur ◀ ou ▶ jusqu'à ce que l'option **Carte d'appareil photo** ou le type spécifique de votre appareil photo s'affiche.
- 4 Appuyez sur ⏴.
- 5 Appuyez sur ◀ ou ▶ jusqu'à ce que l'option **Enregistrer les photos** apparaisse.
- 6 Appuyez sur ⏴.
- 7 Si nécessaire, appuyez sur ◀ ou ▶ à plusieurs reprises jusqu'à ce que le paramètre voulu apparaisse.

Remarques :

- Si les photos présentes sur la carte mémoire ont été prises à des dates différentes, les sélections possibles incluront **Dernière date** et **Intervalle de dates**.
- Pour choisir un intervalle de dates, appuyez sur , puis plusieurs fois sur  ou  jusqu'à la date voulue. Les intervalles de dates sont affichés par mois et par année, en commençant par le mois le plus récent.
- Si l'ordinateur est également connecté, vous devez sélectionner USB comme destination.

8 Appuyez sur **Démarrer Couleur** ou **Démarrer Noir**.

Remarques :

- Si le lecteur flash ne dispose pas d'une mémoire suffisante, une invite s'affiche à l'écran.
- Ne retirez pas le lecteur flash tant qu'un message ne s'affiche pas à l'écran indiquant que la copie est terminée.

Attention — Dommages potentiels : ne touchez pas les câbles, les adaptateurs réseau, la carte mémoire, le lecteur flash ou la zone de l'imprimante indiquée lorsque des opérations d'impression, de lecture ou d'écriture sont en cours à partir d'une carte mémoire ou d'un lecteur flash. Les données risquent d'être perdues. Veillez également à ne pas enlever la carte mémoire ou le lecteur flash lorsqu'une tâche d'impression, de lecture ou d'écriture est en cours à partir de celui-ci ou celle-ci.



Modification des préférences de Lexmark Productivity Studio

Modification des préférences de fichiers temporaires de Lexmark Productivity Studio

- 1 Double-cliquez sur l'icône **Productivity Studio** située sur le bureau.
- 2 Dans le menu Outils, cliquez sur **Préférences**.
- 3 Cliquez sur **Fichiers temporaires**.
 - a Utilisez le curseur pour définir l'espace disque maximal que vous souhaitez allouer aux fichiers temporaires créés par Lexmark Productivity Studio.
 - b Cliquez sur **Parcourir** pour désigner un dossier différent pour l'enregistrement des fichiers temporaires.
- 4 Cliquez sur **OK**.

Modification des préférences de fichiers parcourus de Lexmark Productivity Studio

- 1 Double-cliquez sur l'icône **Productivity Studio** située sur le bureau.
- 2 Dans le menu Outils, cliquez sur **Préférences**.
- 3 Cliquez sur **Fichiers parcourus**.
- 4 Pour que la recherche de photos ne tienne pas compte des dossiers système, sélectionnez l'option **Ignorer les dossiers système**.
- 5 Cliquez sur **OK**.

Modification des préférences de la bibliothèque de Lexmark Productivity Studio

- 1 Double-cliquez sur l'icône **Productivity Studio** située sur le bureau.
- 2 Dans le menu Outils, cliquez sur **Préférences**.
- 3 Cliquez sur **Bibliothèque**.
A partir d'ici, vous pouvez choisir le mode de tri des photos. Vous pouvez également définir la taille minimale à laquelle une photo doit apparaître dans la bibliothèque.
- 4 Cliquez sur **OK**.

Modification des paramètres de transfert de Lexmark Productivity Studio

- 1 Double-cliquez sur l'icône **Productivity Studio** située sur le bureau.
- 2 Dans le menu Outils, cliquez sur **Préférences**.
- 3 Cliquez sur **Paramètres de transfert**.
 - a Sélectionnez **"Ignorer l'option d'enregistrement et aller directement à"**, puis choisissez si vous souhaitez enregistrer automatiquement ou manuellement vos photos, ou encore les imprimer à partir du périphérique de stockage de photos connecté à votre ordinateur.
 - b Cliquez sur **Parcourir** pour choisir un autre dossier vers lequel transférer vos photos.
 - c Sélectionnez **"Toujours effacer les photos du support une fois transférées"** pour supprimer automatiquement les photos de votre périphérique de stockage une fois qu'elles ont été transférées vers votre ordinateur.
- 4 Cliquez sur **OK**.

Retouche de photos

Cadrage d'une photo

- 1 Dans l'écran de bienvenue du logiciel Productivity Studio, cliquez sur **Fichier → Ouvrir** pour sélectionner l'image à modifier.
- 2 Après avoir ouvert une image, cliquez sur **Cadrer la photo** dans l'onglet Corrections rapides.
- 3 A l'aide de la souris, sélectionnez la partie de l'image que vous souhaitez recadrer. Vous pouvez ajuster la partie cadrée à l'aide de la souris, en faisant glisser les lignes en pointillés pour augmenter ou réduire la zone de cadrage.

4 Cliquez sur **Cadrer**.

5 La partie cadrée de l'image d'origine s'affiche dans le volet Aperçu. Vous pouvez enregistrer l'image cadrée.

Rotation d'une photo

1 À partir de l'écran de bienvenue du logiciel Productivity Studio, cliquez sur **Fichier → Ouvrir** pour sélectionner l'image à modifier.

2 Dans une image ouverte, cliquez sur l'onglet **Corrections rapides**.

3 Cliquez sur **Rotation à gauche** ou **Rotation à droite** pour faire pivoter l'image de 90 degrés vers l'une de ces deux directions.

La miniature de la photo est mise à jour.

Modification de la résolution et du format d'une photo

La *résolution* est exprimée en ppp (points par pouce).

1 Dans l'écran de bienvenue du logiciel Productivity Studio, cliquez sur **Fichier → Ouvrir** pour sélectionner l'image à modifier.

2 Dans une image ouverte, cliquez sur **Avancé**.

3 Cliquez sur **Résolution de l'image / Format**.

4 Sélectionnez un paramètre **Format de photo** à partir d'une liste de formats de photo définis ou cliquez sur **Format personnalisé** pour définir un format de photo différent.

Remarque : Si vous avez sélectionné l'option **Format de photo**, vous pouvez cliquer sur **Pivoter** pour faire pivoter votre photo de 90 degrés dans le sens des aiguilles d'une montre.

5 Si vous avez sélectionné l'option **Format personnalisé**, définissez la largeur et la longueur de votre format de photo personnalisé.

Remarque : L'option **Conserver le rapport hauteur/largeur** est sélectionnée par défaut. Elle permet à votre image de rester proportionnelle.

Application des options de correction automatique en un clic à une photo

Dans l'écran de bienvenue de Productivity Studio, cliquez sur l'onglet **Corrections rapides** pour accéder aux trois options de correction automatique en un clic.

1 Cliquez sur **Fichier → Ouvrir** pour sélectionner l'image à modifier.

2 Après avoir ouvert une image, cliquez sur **Correction automatique en un clic** pour que le logiciel règle automatiquement la luminosité et le contraste de votre image.

3 Cliquez sur **Luminosité automatique** pour régler uniquement la luminosité de votre image.

4 Cliquez sur **Réduction automatique des yeux rouges** pour que le logiciel réduise automatiquement l'effet yeux rouges de votre image.

Remarque : Cliquez sur **Annuler** en haut de la fenêtre si vous n'êtes pas satisfait des résultats après avoir appliqué l'une des options de correction automatique en un clic.

Réduction de l'effet yeux rouges sur une photo

- 1 À partir de l'écran de bienvenue du logiciel Productivity Studio, cliquez sur **Fichier → Ouvrir** pour sélectionner l'image à modifier.
- 2 Dans une image ouverte, cliquez sur l'onglet **Corrections rapides**.
- 3 Cliquez sur **Réduction automatique des yeux rouges** pour permettre au logiciel d'atténuer automatiquement l'effet yeux rouges. Si les résultats obtenus ne vous conviennent pas, passez aux étapes ci-dessous.
- 4 Cliquez sur **Réduction manuelle des yeux rouges**.
- 5 Déplacez le curseur sur la photo, puis positionnez-le sur l'oeil affecté.
- 6 Cliquez pour réduire l'effet yeux rouges.

Application d'un effet de flou à une photo ou amélioration de sa netteté

Lorsque vous augmentez l'effet de flou, votre image est adoucie. Lorsque vous améliorez la netteté, votre image est plus précise.

- 1 Dans l'écran de bienvenue du logiciel Productivity Studio, cliquez sur **Fichier → Ouvrir** pour sélectionner l'image à modifier.
- 2 Après avoir ouvert une image, cliquez sur l'onglet **Améliorations**.
- 3 Cliquez sur **Flou / Netteté**.
- 4 Utilisez le curseur pour améliorer la netteté de l'image ou, au contraire, lui appliquer un effet de flou. Vous pouvez prévisualiser les modifications apportées à l'image en comparant les volets d'aperçu **Avant** et **Après** situés en haut de la fenêtre.
- 5 Cliquez sur **OK** pour valider vos modifications, ou sur **Annuler** pour les refuser.

Amélioration d'une photo

La fonction d'amélioration permet d'effectuer des réglages subtiles de la luminosité, du contraste et de la netteté d'une image.

- 1 À partir de l'écran de bienvenue du logiciel Productivity Studio, cliquez sur **Fichier → Ouvrir** pour sélectionner l'image à modifier.
- 2 Après avoir ouvert une image, cliquez sur l'onglet **Améliorations**.
- 3 Cliquez sur **Améliorer**.
- 4 Utilisez le curseur pour régler le paramètre Améliorer. Vous pouvez afficher un aperçu des modifications de votre image en comparant les volets d'aperçu **Avant** et **Après** situés en haut de la fenêtre.
Remarque : Sélectionnez l'option **Automatique** pour que le logiciel améliore automatiquement votre photo.
- 5 Cliquez sur **OK** pour accepter vos modifications, ou sur **Annuler** pour les annuler.

Modification de la teinte / saturation d'une photo

Le réglage de la teinte vous permet de contrôler la couleur d'une image. Le réglage de la saturation vous permet de contrôler l'intensité de la couleur.

- 1 Dans l'écran de bienvenue du logiciel Productivity Studio, cliquez sur **Fichier → Ouvrir** pour sélectionner l'image à modifier.
- 2 Après avoir ouvert une image, cliquez sur l'onglet **Améliorations**.
- 3 Cliquez sur **Teinte / Saturation**.
- 4 Utilisez le curseur pour régler la teinte ou la saturation de la photo. Vous pouvez prévisualiser les modifications apportées à l'image en comparant les volets d'aperçu **Avant** et **Après** situés en haut de la fenêtre.
- 5 Cliquez sur **OK** pour valider vos modifications, ou sur **Annuler** pour les refuser.

Modification de la valeur gamma d'une photo ou d'une image

La modification de la valeur gamma vous permet de contrôler la luminosité générale d'une image, en particulier celles devant être visualisées sur un écran d'ordinateur. Lorsque la valeur gamma n'est pas correctement définie, les images apparaissent trop claires ou trop sombres.

- 1 Dans l'écran de bienvenue du logiciel Productivity Studio, cliquez sur **Fichier → Ouvrir** pour sélectionner l'image à modifier.
- 2 Dans une image ouverte, cliquez sur **Avancé**.
- 3 Saisissez une valeur dans la zone de texte ou utilisez les flèches vers le haut et vers le bas pour sélectionner une valeur gamma plus ou moins élevée.

Remarque : Vous pouvez entrer des valeurs gamma comprises entre -10 et 10. Si vous n'êtes pas satisfait des résultats, réaffectez 0 à la valeur gamma.
- 4 Cliquez sur **Enregistrer** pour conserver vos modifications.

Suppression des imperfections d'une photo

Ce paramètre vous permet de supprimer les imperfections d'une photo.

- 1 À partir de l'écran de bienvenue du logiciel Productivity Studio, cliquez sur **Fichier → Ouvrir** pour sélectionner l'image à modifier.
- 2 Dans une image ouverte, cliquez sur **Améliorations**.
- 3 Cliquez sur **Supprimer les imperfections**.
- 4 Vous pouvez régler le paramètre Supprimer les imperfections en utilisant le curseur. Vous pouvez afficher un aperçu des modifications de votre image en comparant les volets d'aperçu **Avant** et **Après** situés en haut de la fenêtre.
- 5 Cliquez sur **OK**. La miniature est mise à jour.

Modification du paramètre Contraste/Luminosité d'une photo

- 1 Dans l'écran de bienvenue du logiciel Productivity Studio, cliquez sur **Fichier → Ouvrir** pour sélectionner l'image à modifier.
- 2 Dans une image ouverte, cliquez sur **Améliorations**.

- 3 Cliquez sur **Luminosité/Contraste**.
- 4 Réglez les paramètres de contraste et de luminosité. Vous pouvez prévisualiser les modifications apportées à l'image en comparant les volets d'aperçu **Avant** et **Après** situés en haut de la fenêtre.
- 5 Cliquez sur **OK** pour valider vos modifications, ou sur **Annuler** pour les refuser.

Remarque : Vous pouvez laisser le logiciel régler automatiquement la luminosité de l'image en cliquant sur **Luminosité automatique** dans l'onglet Corrections rapides.

Application d'un effet de couleur à une photo

- 1 Dans l'écran de bienvenue du logiciel Productivity Studio, cliquez sur **Fichier → Ouvrir** pour sélectionner l'image à modifier.
- 2 Après avoir ouvert une image, cliquez sur l'onglet **Améliorations**.
- 3 Cliquez sur **Effets de couleur**.
- 4 Appliquez un effet de couleur.
Vous avez le choix entre sépia, marron antique, noir et blanc ou gris antique.
- 5 Cliquez sur **OK**.

Modification du paramètre Exposition d'une photo

La modification du paramètre Exposition vous permet de corriger les irrégularités de luminosité de votre photo.

- 1 Dans l'écran de bienvenue du logiciel Productivity Studio, cliquez sur **Fichier → Ouvrir** pour sélectionner l'image à modifier.
- 2 Dans une image ouverte, cliquez sur **Améliorations**.
- 3 Cliquez sur **Exposition**.
- 4 A l'aide du curseur, réglez l'exposition afin de corriger les irrégularités de luminosité de votre image. Vous pouvez prévisualiser les modifications apportées à votre image en comparant les volets d'aperçu **Avant** et **Après** situés en haut de la fenêtre.
- 5 Cliquez sur **OK** pour valider vos modifications, ou sur **Annuler** pour les refuser.

Suppression des motifs ondulés des photos numérisées, magazines ou journaux

Le détramage permet de supprimer les motifs ondulés (effets de moiré) des images de magazines ou de journaux.

- 1 Vérifiez que l'imprimante est connectée à l'ordinateur et qu'ils sont tous les deux sous tension.
- 2 Placez un document original face vers le bas sur la vitre du scanner.
- 3 Double-cliquez sur l'icône **Productivity Studio** située sur le bureau.
- 4 Cliquez sur **Numérisation**.
- 5 Sélectionnez **Photo** ou **Plusieurs photos**.
- 6 Cliquez sur **Démarrer**.
- 7 Cliquez sur l'icône **Avancé**.

- 8 Cliquez sur **Motifs d'image**.
- 9 Pour supprimer les motifs d'image dus à la numérisation de magazines et de journaux, cliquez sur **Supprimer les motifs**.
- 10 Dans la liste déroulante, sélectionnez les motifs à supprimer.
- 11 Pour réduire les bavures sur vos photos couleur, cochez la case puis déplacez le curseur jusqu'à la valeur souhaitée.
- 12 Cliquez sur **OK**. La miniature est mise à jour.

Impression de photos

Impression de photos à partir d'un CD ou d'un périphérique de stockage amovible à l'aide de l'ordinateur

- 1 Chargez du papier photo ou du papier glacé, face à imprimer tournée vers vous. Si vous n'êtes pas sûr du côté, reportez-vous aux instructions fournies avec le papier.
- 2 Insérez un CD ou un périphérique de stockage amovible (par exemple un lecteur flash, une carte mémoire ou un appareil photo) dans l'ordinateur.
 - Si vous utilisez Windows Vista, un écran d'exécution automatique s'affiche. Cliquez sur **Transférer les photos sur l'ordinateur à l'aide de Productivity Studio**.
 - Si vous utilisez Windows XP, un écran intitulé "Quelle action voulez-vous que Windows exécute ?" s'affiche. Cliquez sur **Transférer les photos sur l'ordinateur à l'aide de Productivity Studio**.
 - Si vous utilisez Windows 2000 :
 - a Double-cliquez sur l'icône **Productivity Studio** située sur le bureau.
 - b Cliquez sur **Transférer des photos**.
- 3 Cliquez sur **Sélectionner les photos à imprimer**.
- 4 Pour imprimer toutes les photos, cliquez sur **Imprimer**.
- 5 Pour imprimer les photos sélectionnées, cliquez sur **Tout désélectionner**, puis sélectionnez uniquement la/les photo(s) que vous souhaitez imprimer.
- 6 Cliquez sur **Imprimer**.
- 7 Sélectionnez une qualité d'impression dans la liste déroulante Qualité.
- 8 Sélectionnez un format de papier dans la liste déroulante Format du papier dans l'imprimante.
- 9 Pour sélectionner plusieurs impressions d'une photo ou pour sélectionner des formats de photos autres que 10 x 15 cm (4 x 6 po), sélectionnez les options voulues dans le tableau. Utilisez la liste déroulante de la dernière colonne pour afficher et sélectionner d'autres formats.

Remarque : Si vous souhaitez modifier la/les photo(s) avant l'impression, cliquez sur l'option **Modifier la photo** située au-dessus du volet Aperçu avant impression. Sélectionnez **Correction automatique en un clic**, **Réduction automatique des yeux rouges** ou **Correction automatique de la luminosité** pour permettre au logiciel de modifier automatiquement la/les photo(s). Cliquez sur **Autres outils de retouche** pour accéder à la fenêtre de modification des photos. Lorsque vous avez terminé vos modifications, cliquez sur **Renvoyer avec modifications** dans l'angle inférieur droit pour retourner à la fenêtre d'impression.
- 10 Cliquez sur **Imprimer** dans l'angle inférieur droit de l'écran.
- 11 Retirez le CD ou le périphérique de stockage.

Affichage/Impression de photos à partir du logiciel Productivity Studio

- 1 Double-cliquez sur l'icône **Productivity Studio** située sur le bureau.
- 2 Cliquez sur **Travailler avec les documents et les photos**.
- 3 Cliquez sur les photos que vous voulez imprimer pour les sélectionner.
- 4 Dans la barre des tâches de Productivity Studio située en bas de l'écran, cliquez sur **Impressions de photos**.
- 5 Sélectionnez une qualité de copie dans la liste déroulante Qualité.
- 6 Sélectionnez un format de papier dans la liste déroulante Format du papier dans l'imprimante.
- 7 Sélectionnez un type de papier dans la liste déroulante Type de papier dans l'imprimante
- 8 Pour sélectionner plusieurs impression d'une photo ou pour sélectionner des formats de photos autres que 10 x 15 cm (4 x 6 po), sélectionnez les options voulues dans le tableau. Utilisez la liste déroulante de la dernière colonne pour afficher et sélectionner d'autres formats.
- 9 Cliquez sur **Imprimer** dans le coin inférieur droit de l'écran.

Impression de lots de photos

- 1 Double-cliquez sur l'icône **Productivity Studio** située sur le bureau.
- 2 Cliquez sur **Lots de photos**.
- 3 Sélectionnez les photos à inclure dans le lot.
- 4 Cliquez sur **Suivant**.
- 5 Sélectionnez une qualité de copie dans la liste déroulante Qualité.
- 6 Sélectionnez un format de papier dans la liste déroulante Format du papier dans l'imprimante.
- 7 Pour sélectionner plusieurs impressions d'une même photo ou pour sélectionner des formats de photo autres que 4 x 6 pouces (10 x 15 centimètres), sélectionnez les options de votre choix dans le tableau. Utilisez la liste déroulante de la dernière colonne pour afficher et sélectionner d'autres formats.
- 8 Cliquez sur **Imprimer** dans le coin inférieur droit de l'écran.

Création de cartes de vœux photographiques

- 1 Double-cliquez sur l'icône **Productivity Studio** située sur le bureau.
- 2 Cliquez sur **Cartes de vœux photographiques**.
- 3 Dans l'onglet Style, sélectionnez un style de carte de vœux.
- 4 Dans l'onglet Photo, sélectionnez une photo et faites-la glisser dans le volet d'aperçu, situé sur la droite de l'écran.
- 5 Cliquez sur la zone de texte pour ajouter un texte à votre carte de vœux photographique.
- 6 Une fois que vous avez fini de modifier le texte, cliquez sur **OK**.
- 7 Pour créer une autre carte de vœux photographique en utilisant un style différent et/ou une autre photo, cliquez sur **Ajouter une carte** et répétez les opérations de l'étape 3, page 83 à l'étape 6, page 83.

- 8 Pour imprimer votre carte de vœux, sélectionnez **Imprimer la carte de vœux photographique** dans l'onglet Partage.
- 9 Sélectionnez le nombre d'exemplaires dans la liste déroulante Copies.
- 10 Sélectionnez la qualité de copie dans la liste déroulante Qualité.
- 11 Sélectionnez un format de papier dans la liste déroulante Format du papier dans l'imprimante.

Formats de papier pris en charge	Dimensions
A4	210 x 297 millimètres
Lettre	8,5 x 11 pouces
Cartes de vœux	4 x 8 pouces (10,16 x 20,32 centimètres)

- 12 Cliquez sur **Imprimer**.
- 13 Pour envoyer votre carte de vœux par Email, cliquez sur **Envoyer la carte de vœux photographique par Email** dans l'onglet Partage.
- 14 Dans la zone Qualité et vitesse d'envoi, sélectionnez le format de l'image.
- 15 Cliquez sur **Créer un Email** pour créer un message électronique en y ajoutant les cartes de vœux photographiques en pièce jointe.

Impression de toutes les photos à partir d'une carte mémoire

- 1 Chargez du papier photo ou du papier glacé, face à imprimer tournée vers vous. Si vous n'êtes pas sûr du côté, reportez-vous aux instructions fournies avec le papier.
- 2 Insérez une carte mémoire ou un lecteur flash contenant les images à imprimer.
- 3 Appuyez sur ◀ ou ▶ jusqu'à ce que l'option **Imprimer des photos** apparaisse.
- 4 Appuyez sur ⏴.
- 5 Appuyez sur ◀ ou ▶ jusqu'à ce que l'option **Imprimer toutes les photos** apparaisse.
- 6 Appuyez sur **Démarrer Couleur** ou **Démarrer Noir**.
Les paramètres d'impression utilisés pour la tâche en cours s'affichent de façon séquentielle sur la deuxième ligne de l'écran.
- 7 Appuyez une nouvelle fois sur la touche **Démarrer Couleur** ou **Démarrer Noir**.

Impression de photos enregistrées sur la carte mémoire à l'aide d'une épreuve

- 1 Chargez du papier de format Lettre ou A4.
- 2 Insérez une carte mémoire ou un lecteur flash contenant les images à imprimer.
- 3 Appuyez sur ◀ ou ▶ jusqu'à ce que **Epreuve** apparaisse.
- 4 Appuyez sur ⏴.
- 5 Appuyez sur ◀ ou ▶ jusqu'à ce que **Imprimer épreuve** apparaisse.
- 6 Appuyez sur ⏴.

7 Appuyez sur ◀ ou ▶ pour spécifier la catégorie de photos à imprimer.

Vous pouvez imprimer une épreuve :

- pour toutes les photos figurant sur la carte mémoire
- Pour les 20 photos les plus récentes, s'il y a 20 photo au moins sur la carte
- Par date, si les photos de la carte ont été prises à plusieurs dates différentes

8 Appuyez sur ⏴.

9 Appuyez sur ⏵.

Une ou plusieurs épreuves photos s'impriment.

10 Suivez les instructions sur l'épreuve pour sélectionner les photos à imprimer, le nombre de copies, la réduction des yeux rouges, la mise en page, les options d'impression, les effets de couleur et le format de papier.

Remarque : Lorsque vous effectuez des sélections, veillez à remplir correctement les cercles.

11 Chargez l'épreuve face vers le bas sur la vitre du scanner.

12 Si nécessaire, appuyez sur ◀ ou ▶ à plusieurs reprises jusqu'à ce que l'option **Numériser épreuve** apparaisse.

13 Appuyez sur ⏴.

14 Appuyez sur la touche **Démarrer couleur** ou **Démarrer noir** pour numériser l'épreuve.

15 Chargez du papier photo ou du papier glacé, face à imprimer tournée vers vous. Si vous n'êtes pas sûr du côté, reportez-vous aux instructions fournies avec le papier.

Remarque : Vérifiez que le papier correspond au format sélectionné pour l'épreuve.

16 Appuyez sur la touche **Démarrer couleur** ou **Démarrer noir** pour imprimer les photos.

Impression de photos par numéro

Vous pouvez imprimer des photos à l'aide de numéros qui leur sont associés sur une épreuve. Si vous souhaitez imprimer les photos selon leur numéro, vous devez d'abord imprimer une épreuve. Pour plus d'informations, reportez-vous à la section « Impression de photos enregistrées sur la carte mémoire à l'aide d'une épreuve », page 84.

1 Chargez du papier photo ou du papier glacé, face à imprimer tournée vers vous. Si vous ne savez pas comment identifier le bon côté, reportez-vous aux instructions fournies avec le papier. Pour plus d'informations, reportez-vous à la section « Chargement du papier », page 52.





2 Insérez une carte mémoire ou un lecteur flash contenant les images à imprimer. Pour plus d'informations, reportez-vous à la section « Insertion d'une carte mémoire », page 69 ou « Insertion d'un lecteur flash », page 70.

3 Appuyez sur ◀ ou ▶ jusqu'à ce que l'option **Imprimer des photos** apparaisse.

4 Appuyez sur ⏴.

5 Appuyez sur ◀ ou ▶ jusqu'à ce que **Numéro de photo** apparaisse.

6 Appuyez sur ⏴.

- 7 Utilisez le pavé numérique pour saisir le numéro de la photo que vous souhaitez imprimer.
Utilisez l'épreuve pour identifier le numéro d'une photo.
Remarque : Si vous souhaitez effacer ou modifier le numéro de la photo que vous avez saisi, appuyez sur . Cette option fonctionne à condition que vous n'ayez pas appuyé sur  après avoir entré le numéro de la photo.
- 8 Appuyez sur  pour sélectionner une photo.
- 9 Si vous souhaitez sélectionner d'autres photos, utilisez le pavé numérique pour saisir le numéro de la photo que vous souhaitez imprimer, puis appuyez sur .
- 10 Appuyez sur **Démarrer Couleur** ou **Démarrer Noir**.
- 11 Appuyez une nouvelle fois sur la touche **Démarrer Couleur** ou **Démarrer Noir**.

Utilisation d'un appareil photo numérique compatible PictBridge pour contrôler l'impression de photos

Vous pouvez connecter un appareil photo numérique compatible PictBridge à l'imprimante et utiliser les touches de cet appareil pour sélectionner des photos et les imprimer.

- 1 Insérez une extrémité du câble USB dans l'appareil photo.
Remarque : Utilisez uniquement le câble USB fourni avec l'appareil photo numérique.
- 2 Insérez l'autre extrémité du câble dans le port PictBridge qui se trouve à l'avant de l'imprimante.

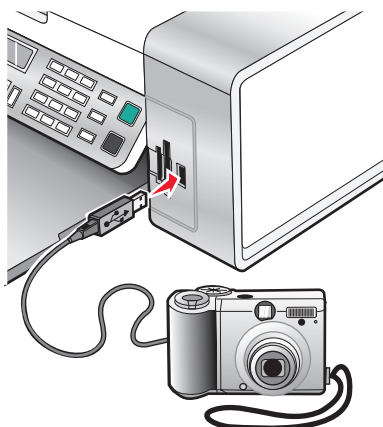

Attention — Dommages potentiels : Ne touchez pas le câble USB, les adaptateurs réseau ou la zone de l'imprimante indiquée lorsque des opérations d'impression sont en cours à partir d'un appareil photo compatible PictBridge. Les données risquent d'être perdues. Par ailleurs, n'enlevez pas le câble USB ou l'adaptateur réseau lorsque des opérations d'impression sont en cours à partir d'un appareil photo compatible PictBridge.



Remarques :

- Vérifiez que l'appareil photo numérique compatible PictBridge est configuré sur le mode USB approprié. Pour plus d'informations, reportez-vous à la documentation fournie avec l'appareil photo.
- L'imprimante ne reconnaît qu'un seul périphérique de support à la fois. Si vous insérez plusieurs périphériques de support, un message s'affiche à l'écran vous demandant de désigner le périphérique que l'imprimante doit lire.
- Si une carte mémoire est insérée lorsque vous connectez un appareil photo compatible PictBridge, un message d'erreur s'affiche et vous demande de supprimer l'un des périphériques.
- Si la connexion PictBridge est établie, le message suivant apparaît sur l'écran de l'imprimante : **indiquant que l'appareil photo PictBridge est détecté et que Appuyez sur  pour modifier les paramètres**. Si un message d'erreur s'affiche, reportez-vous à la section « Des messages d'erreur s'affichent à l'écran de l'ordinateur », page 184.
- Les valeurs sélectionnées dans les options de menu correspondent à des paramètres utilisés pour l'impression Pictbridge si aucune sélection explicite n'a été effectuée à partir de l'appareil photo.



3 Suivez les instructions de la documentation de l'appareil photo pour sélectionner et imprimer des photos.

Remarque : si l'imprimante est mise hors tension alors que l'appareil photo est connecté, vous devez le déconnecter, puis le reconnecter.

Impression de photos à partir d'un appareil numérique utilisant la fonction DPOF

Le format DPOF (Digital Print Order Format) est disponible sur certains appareils photo numériques. Si votre appareil photo prend en charge le format DPOF, vous pouvez spécifier quelles photos imprimer, le nombre d'exemplaires souhaité et les paramètres d'impression alors que la carte mémoire est encore dans l'appareil. L'imprimante reconnaît ces paramètres lors de l'insertion de la carte mémoire.

Remarque : Vérifiez que les paramètres d'impression de photos sélectionnés dans l'appareil photo correspondent aux paramètres de votre imprimante.

- 1** Chargez du papier photo ou du papier glacé, face à imprimer tournée vers vous. Si vous n'êtes pas sûr du côté, reportez-vous aux instructions fournies avec le papier.
- 2** Insérez une carte mémoire.
- 3** Appuyez sur  ou  jusqu'à ce que l'option **Imprimer des photos** apparaisse.
- 4** Appuyez sur .

- 5 Appuyez sur ◀ ou ▶ à plusieurs reprises jusqu'à ce que **Imprimer DPOF** apparaisse.
- 6 Appuyez sur **Démarrer Couleur** ou **Démarrer Noir**.

Impression de photos par plage de dates

- 1 Chargez du papier photo ou du papier glacé, face à imprimer tournée vers vous. Si vous n'êtes pas sûr du côté, reportez-vous aux instructions fournies avec le papier.
- 2 Insérez une carte mémoire ou un lecteur flash contenant les images à imprimer.
- 3 Appuyez sur ◀ ou ▶ jusqu'à ce que l'option **Imprimer des photos** apparaisse.
- 4 Appuyez sur ↵.
- 5 Appuyez sur ◀ ou ▶ à plusieurs reprises jusqu'à ce que **Intervalle de dates** apparaisse.
- 6 Appuyez sur ↵.
Les dates sont affichées par mois et par année, en commençant par le mois le plus récent.
- 7 Appuyez sur ◀ ou ▶ pour sélectionner le mois de votre choix.
- 8 Appuyez sur ↵.
- 9 Appuyez sur **Démarrer Couleur** ou **Démarrer Noir**.
Les paramètres d'impression utilisés pour la tâche en cours s'affichent de façon séquentielle sur la deuxième ligne de l'écran.
- 10 Appuyez une nouvelle fois sur la touche **Démarrer Couleur** ou **Démarrer Noir**.

Impression de photos à partir du panneau de commandes à l'aide d'effets de couleur

- 1 Chargez du papier photo ou du papier glacé, face à imprimer tournée vers vous. Si vous n'êtes pas sûr du côté, reportez-vous aux instructions fournies avec le papier.
- 2 Insérez une carte mémoire ou un lecteur flash contenant les images à imprimer.
- 3 Appuyez sur ◀ ou ▶ jusqu'à ce que **Effets Photo** apparaisse.
- 4 Appuyez sur ↵.
- 5 Appuyez sur ◀ ou ▶ à plusieurs reprises jusqu'à ce que l'effet voulu apparaisse.

Remarques :

- Les sélections d'effets de couleurs comprennent Sépia, Gris antique et Brun antique.
- L'effet de couleurs s'applique à toutes les photos que vous imprimez jusqu'à ce que la carte mémoire ou le lecteur flash soit retiré.

- 6 Appuyez sur ↵.

Remarque : Vous pouvez également imprimer des photos avec des effets de couleurs à l'aide d'une éprouve photo.

Création et affichage d'un diaporama

- 1** Dans l'écran de bienvenue du logiciel Productivity Studio, cliquez sur **Travailler avec les documents et les photos**.
- 2** Sélectionnez le dossier contenant les photos que vous souhaitez insérer dans le diaporama. Les miniatures des photos contenues dans le dossier s'affichent dans un volet d'aperçu.
- 3** Cliquez pour sélectionner les photos que vous souhaitez insérer dans le diaporama, puis sélectionnez **Diaporama**.
Pour afficher des photos supplémentaires selon un ordre précis, cliquez dessus dans l'ordre souhaité, puis faites-les glisser vers la zone "Photos du diaporama".
- 4** Cliquez sur l'onglet **Paramètres de l'écran Diaporama** pour régler le délai entre chaque photo du diaporama. Vous pouvez également modifier le paramètre selon lequel le diaporama est automatiquement lu en boucle.
- 5** Cliquez sur l'onglet **Partage** pour enregistrer ou imprimer votre diaporama.
- 6** Cliquez sur **Afficher le diaporama** dans l'angle inférieur droit de la fenêtre pour démarrer le diaporama.

Remarque : Pour quitter le diaporama à tout moment, déplacez votre curseur en bas au centre de l'écran et cliquez sur **Quitter le diaporama**.

Copie

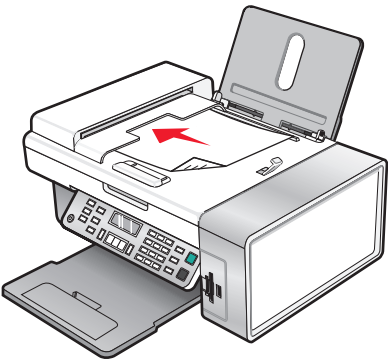
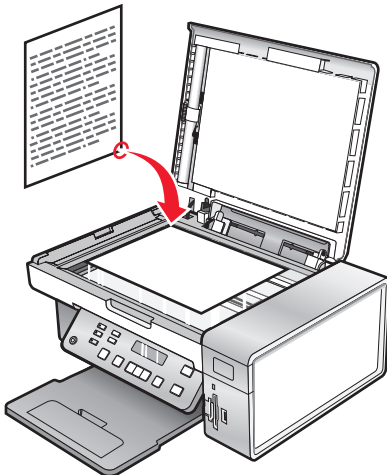
DAAD	Vitre du scanner
 <p>Utilisez le DAAD pour les documents aux formats A4, Lettre ou Légal de plusieurs pages.</p>	 <p>Utilisez la vitre du scanner pour les pages uniques, les petits éléments (tels que des cartes postales ou des photos), les transparents, le papier photo ou les supports fins (tels que des coupures de magazines).</p>

Copie

- 1 Chargez du papier.
- 2 Chargez un document original face vers le bas dans le dispositif d'alimentation automatique ou sur la vitre du scanner.
Remarque : Ne placez pas de cartes postales, de photos, de petits éléments, de transparents, de papier photo ou de supports trop fins (tels que des coupures de magazines) dans le dispositif d'alimentation automatique. Placez ces éléments sur la vitre du scanner.
- 3 Sur le panneau de commandes, appuyez sur **Mode Copie**.
- 4 Appuyez sur la touche **Démarrer Noir** ou **Démarrer Couleur**.

Copie de photos

- 1 Chargez du papier photo ou du papier glacé, face à imprimer tournée vers vous. (Si vous n'êtes pas sûr du côté, reportez-vous aux instructions fournies avec le papier.)
- 2 Placez une photo, face imprimée vers le bas, sur la vitre du scanner, dans l'angle supérieur gauche. Pour plus d'informations, reportez-vous à la section « Chargement d'un original sur la vitre du scanner », page 57.
- 3 Si nécessaire, appuyez sur le bouton **Mode Copie**.
- 4 Appuyez sur .
- 5 Appuyez sur ◀ ou ▶ jusqu'à ce que l'option **Qualité** apparaisse.

- 6 Appuyez sur ⏴.
- 7 Appuyez sur ◀ ou ▶ jusqu'à ce que l'option **Photo** apparaisse.
- 8 Appuyez sur ⏴.
- 9 Appuyez sur ◀ ou ▶ jusqu'à ce que l'option **Format du papier** apparaisse.
- 10 Appuyez sur ⏴.
- 11 Appuyez sur ◀ ou ▶ jusqu'à ce que le format voulu apparaisse.
- 12 Appuyez sur ⏴.
- 13 Appuyez sur ◀ ou ▶ jusqu'à ce que l'option **Taille d'origine** apparaisse.
- 14 Appuyez sur ⏴.
- 15 Appuyez sur ◀ ou ▶ jusqu'à ce que le format voulu apparaisse.
- 16 Appuyez sur la touche **Démarrer Couleur** ou **Démarrer Noir**.

Copie d'une photo à l'aide de l'ordinateur

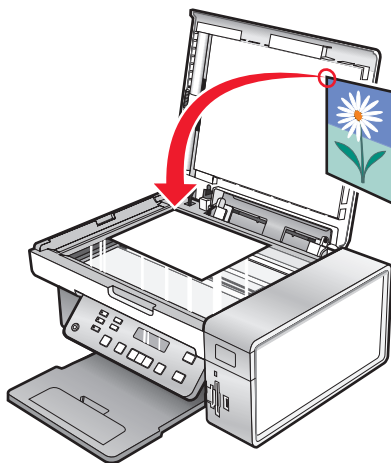

- 1 Placez la photo face vers le bas sur la vitre du scanner.



- 2 Double-cliquez sur l'icône **Productivity Studio** située sur le bureau.
- 3 Dans le volet de gauche de l'écran de bienvenue, cliquez sur **Copier**.
- 4 Sélectionnez **Photo**.
- 5 Cliquez sur **Démarrer**.
La photo s'affiche dans le volet de droite.
- 6 Sélectionnez la qualité de copie dans la liste déroulante **Qualité**.
- 7 Sélectionnez un format de papier dans la liste déroulante **Format du papier** dans l'imprimante.
- 8 Pour sélectionner plusieurs impressions d'une même photo ou pour sélectionner des formats de photo autres que 4 x 6 pouces (10 x 15 centimètres), sélectionnez les options de votre choix dans le tableau. Utilisez la liste déroulante de la dernière colonne pour afficher et sélectionner d'autres formats.
- 9 Cliquez sur **Copier** dans le coin inférieur droit de l'écran.

Réglage de la qualité des copies

La qualité définit la résolution utilisée lors de la tâche d'impression. La résolution s'exprime en points par pouce (ppp) ; plus le nombre de ppp est grand, meilleures sont la résolution et la qualité de la copie.

- 1 Chargez du papier.
- 2 Placez un document original face vers le bas sur la vitre du scanner.
- 3 Si nécessaire, appuyez sur **Mode Copie**.
- 4 Appuyez sur .
- 5 Appuyez sur ◀ ou sur ▶ jusqu'à ce que **Qualité** s'affiche.
- 6 Appuyez sur .
- 7 Appuyez sur ◀ ou sur ▶ jusqu'à ce que la qualité souhaitée s'affiche.
- 8 Appuyez sur .
- 9 Appuyez sur **Démarrer Couleur** ou sur **Démarrer Noir**.

Eclaircissement ou assombrissement d'une copie

Pour régler l'aspect d'une copie ou d'une photo, vous pouvez la rendre plus claire ou plus foncée.

- 1 Chargez du papier.
Remarque : Si vous copiez des photos, utilisez du papier photo ou mat à grammage élevé, face imprimable ou glacée tournée vers vous. (Si vous n'êtes pas sûr du côté, reportez-vous aux instructions fournies avec le papier.)
- 2 Placez un document original face vers le bas sur la vitre du scanner.
- 3 A partir du panneau de commandes, appuyez sur **Mode Copie**.
- 4 Appuyez sur **Plus clair/Plus foncé**.
- 5 Appuyez sur ◀ ou sur ▶ plusieurs fois pour ajuster le curseur.
- 6 Appuyez sur .
- 7 Appuyez sur **Démarrer Couleur** ou sur **Démarrer Noir**.

Assemblage de copies à l'aide du panneau de commandes

Lorsque vous imprimez un document en plusieurs exemplaires, vous pouvez choisir d'imprimer chaque exemplaire en suivant l'ordre des pages (triées) ou d'imprimer les copies par groupes de pages (non triées).



Triées



Non triées



- 1 Charger du papier.
- 2 Placez un document original face vers le bas sur la vitre du scanner.
- 3 A partir du panneau de commandes, appuyez sur **Mode Copie**.

- 4 Appuyez sur .
- 5 Appuyez sur ◀ ou que ▶ jusqu'à ce que l'option **Assembler** s'affiche.
- 6 Appuyez sur .
- 7 Appuyez sur ◀ ou que ▶ jusqu'à ce que le nombre de copies souhaité apparaisse.
- 8 Appuyez sur **Démarrer Couleur** ou que **Démarrer Noir**.



Remarque : Si vous utilisez la vitre du scanner, un message vous invite à placer les pages supplémentaires.

Répétition d'une image sur une page

Vous pouvez imprimer la même image plusieurs fois sur une feuille de papier. Cette fonction s'avère utile pour créer, entre autres, des étiquettes, des décalcomanies et des prospectus.

- 1 Charger du papier.



Remarque : Si vous copiez des photos, utilisez du papier photo ou mat à grammage élevé, face imprimable ou glacée tournée vers vous. Si vous ne savez pas comment identifier le bon côté, reportez-vous aux instructions fournies avec le papier.

- 2 Placez un document original face vers le bas sur la vitre du scanner.
- 3 Sur le panneau de commandes, appuyez sur **Mode Copie**.
- 4 Appuyez sur .
- 5 Appuyez sur ◀ ou ▶ à plusieurs reprises jusqu'à ce que l'option **Répéter image** s'affiche.
- 6 Appuyez sur .
- 7 Appuyez sur ◀ ou ▶ jusqu'à ce que le nombre voulu d'images à imprimer sur une page s'affiche.
- 8 Appuyez sur **Démarrer Couleur** ou **Démarrer Noir**.

Agrandissement ou réduction d'une image

- 1 Chargez du papier.

Remarque : Si vous copiez des photos, utilisez du papier photo ou mat à grammage élevé, face imprimable ou glacée tournée vers vous. (Si vous n'êtes pas sûr du côté, reportez-vous aux instructions fournies avec le papier.)

- 2 Placez un document original face vers le bas sur la vitre du scanner.
- 3 A partir du panneau de commandes, appuyez sur **Mode Copie**.
- 4 Appuyez sur .
- 5 Appuyez sur ◀ ou sur ▶ jusqu'à ce que **Redimensionner** s'affiche.
- 6 Appuyez sur .
- 7 Appuyez sur ◀ ou sur ▶ jusqu'à ce que le paramètre souhaité s'affiche.

Remarques :

- Si vous sélectionnez **Redimensionnement personnalisé**, appuyez sur la touche ◀ et maintenez-la enfoncée ou appuyez sur ▶ jusqu'à ce que la taille souhaitée s'affiche, puis appuyez sur ↻.
- Si vous sélectionnez **Sans bordure**, l'imprimante agrandit ou réduit le document si nécessaire pour imprimer une copie sans bordure sur le format de papier que vous avez sélectionné. Pour obtenir un résultat optimal avec ce paramètre de redimensionnement, utilisez du papier photo et définissez la sélection du type de papier sur Automatique ou sur Photo.

8 Appuyez sur **Démarrer Couleur** ou appuyez sur **Démarrer Noir**.

Présentation du menu Copier

Présentation du menu Copier

Utilisez cette option	Pour
Copies*	Indiquer le nombre de copies à imprimer.
Redimensionner*	<ul style="list-style-type: none">• Indiquer le pourcentage d'agrandissement ou de réduction de l'original.• Indiquer un format de copie spécifique.• Créer une affiche de plusieurs pages.
Plus clair/Plus foncé*	Régler la luminosité d'une copie.
Qualité*	Régler la qualité d'une copie.
Taille du papier	Spécifier le format du papier chargé.
type de papier	Spécifier le type de papier chargé.
Répéter image*	Choisir le nombre de copies du document ou de l'image à imprimer sur une page.
Assembler	Imprimer une ou plusieurs copies dans le bon ordre.
Tout sur une page*	Choisir le nombre de pages à imprimer sur une feuille.
Format d'origine*	Spécifier le format du document original.
Type d'original*	Indiquer le type de l'original.
Outils	<ul style="list-style-type: none">• Maintenance<ul style="list-style-type: none">– Afficher les niveaux d'encre.– Nettoyer les cartouches.– Aligner les cartouches.– Imprimer une page de test.• Conf. périphérique—Personnaliser les paramètres de configuration de l'imprimante.• Paramètres d'origine—Personnaliser les paramètres de l'imprimante.

* Paramètre temporaire. Pour plus d'informations sur l'enregistrement des paramètres temporaires et des autres types de paramètres, reportez-vous à la rubrique sur l'enregistrement de paramètres.

Modification des paramètres de copie

- 1** Dans une image numérisée ouverte dans l'écran Copie, cliquez sur l'onglet **Paramètres**.
- 2** Dans la zone Copies, sélectionnez le nombre de copies souhaité.
- 3** Sélectionnez une qualité de copie dans la liste déroulante Qualité.
- 4** Sélectionnez un format de papier dans la liste déroulante Format du papier dans l'imprimante.
- 5** Sélectionnez le format d'impression en cliquant sur la miniature appropriée située dans la zone de l'écran Format d'impression ou à l'aide de la liste déroulante.
- 6** Une fois que vous avez fini de modifier les paramètres de copie, cliquez sur **Copier** dans le volet de droite de l'écran.
La photo est copiée.

Numérisation

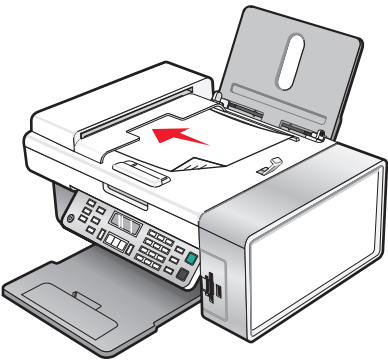
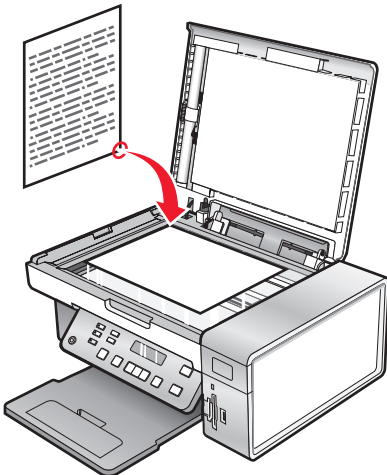
DAAD	Vitre du scanner
 <p>Utilisez le DAAD pour les documents aux formats A4, Lettre ou Légal de plusieurs pages.</p>	 <p>Utilisez la vitre du scanner pour les pages uniques, les petits éléments (tels que des cartes postales ou des photos), les transparents, le papier photo ou les supports fins (tels que des coupures de magazines).</p>

Remarque : Si vous voulez personnaliser les paramètres de numérisation, reportez-vous à la section « Présentation du menu Numériser », page 101.

Numérisation d'un document

- 1 Vérifiez que l'imprimante est connectée à l'ordinateur et qu'ils sont tous les deux sous tension.
- 2 Chargez un document original face vers le bas dans le dispositif d'alimentation automatique ou sur la vitre du scanner.
- 3 Appuyez sur **Mode Numérisation**.
- 4 Appuyez sur ◀ ou ▶ jusqu'à ce que la destination de numérisation apparaisse.
- 5 Appuyez sur la touche **Démarrer Couleur** ou **Démarrer Noir**.
- 6 Pour enregistrer la numérisation, dans le logiciel, cliquez sur **Fichier → Enregistrer sous**.
- 7 Entrez le nom de fichier, le format et l'emplacement où vous voulez enregistrer l'image numérisée.
- 8 Cliquez sur **Enregistrer**.

Numérisation d'un document à l'aide de l'ordinateur

- 1 Chargez un document original face vers le bas dans le dispositif d'alimentation automatique ou sur la vitre du scanner.

Remarque : Ne placez pas de cartes postales, de photos, de petits éléments, de transparents, de papier photo ou de supports trop fins (tels que des coupures de magazines) dans le dispositif d'alimentation automatique. Placez ces éléments sur la vitre du scanner.

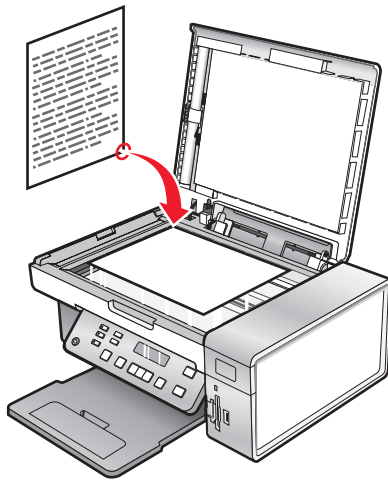

- 2 Double-cliquez sur l'icône **Productivity Studio** située sur le bureau.
- 3 Cliquez sur **Numériser**.
- 4 Sélectionnez l'option Document.
- 5 Cliquez sur **Démarrer**. Le document numérisé est chargé dans votre application de traitement de texte par défaut. Vous pouvez modifier votre document numérisé.

Numérisation de texte pour modification

La fonction de reconnaissance optique des caractères (ROC) de l'imprimante vous permet de transformer les images numérisées en texte pouvant être édité au moyen d'une application de traitement de texte.

- 1 Vérifiez les points suivants :
 - L'imprimante doit être connectée à un ordinateur. L'ordinateur et l'imprimante doivent être sous tension.
 - ABBYY Fine Reader doit être installé.
- 2 Placez un document original face vers le bas sur la vitre du scanner.
- 3 Double-cliquez sur l'icône **Productivity Studio** située sur le bureau.
- 4 Cliquez sur **Numérisation**.
- 5 Sélectionnez **Document**.
- 6 Cliquez sur **Démarrer**.

Le document numérisé est chargé dans votre application de traitement de texte par défaut. Vous pouvez maintenant modifier le document.

Numérisation d'images pour modification

- 1 Vérifiez que l'imprimante est connectée à l'ordinateur et qu'ils sont tous les deux sous tension.
- 2 Chargez un document original face vers le bas dans le DAAD.
- 3 Double-cliquez sur l'icône **Productivity Studio** située sur le bureau.
- 4 Cliquez sur **Numériser**.

5 Sélectionnez l'option **Photo** ou **Plusieurs photos**.

6 Cliquez sur **Démarrer**.

Vous pouvez modifier l'image numérisée.

Numérisation d'une photo vers la Bibliothèque

1 Chargez une photo face vers le bas sur la vitre du scanner.

2 Double-cliquez sur l'icône **Productivity Studio** située sur le bureau.

3 Cliquez sur **Afficher/imprimer la bibliothèque**.

4 Dans l'onglet Ajouter de la Bibliothèque, cliquez sur **Ajouter une nouvelle numérisation**.

5 Sélectionnez l'option **Photo**.

6 Cliquez sur **Démarrer**.

La photo est placée dans le dossier actif de la Bibliothèque.

Numérisation simultanée de plusieurs photos à l'aide de l'ordinateur

1 Placez les photos face vers le bas sur la vitre du scanner.

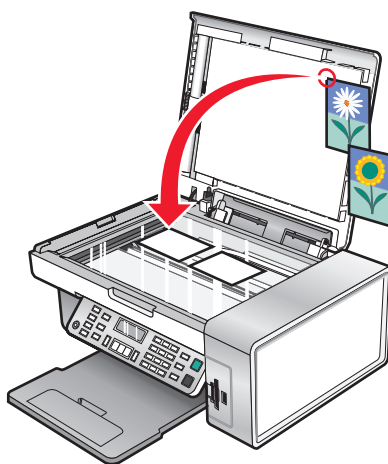

Remarque : pour un résultat optimal, placez les photos en laissant le plus d'espace possible entre celles-ci et les bords de la zone de numérisation.

2 Double-cliquez sur l'icône **Productivity Studio** située sur le bureau.

3 Cliquez sur **Numérisation**.

4 Sélectionnez **Plusieurs photos**.

5 Cliquez sur **Démarrer**.

Création d'un fichier PDF à partir d'un document numérisé

- 1 Placez un document original face vers le bas sur la vitre du scanner.
- 2 Double-cliquez sur l'icône **Productivity Studio** située sur le bureau.
- 3 Dans l'écran de bienvenue, cliquez sur **Convertir en PDF**.
- 4 Sélectionnez **Photo, Plusieurs photos** ou **Document**.
- 5 Cliquez sur **Démarrer** pour lancer la numérisation.
- 6 Cliquez sur **Ajouter** pour numériser d'autres images, ou pour ajouter une image de la Bibliothèque.
- 7 Pour ajouter ou numériser une autre image, procédez comme suit :
 - Sélectionnez **Ajouter une nouvelle numérisation** et répétez l'étape 3 pour numériser une autre image
ou
 - Sélectionnez **Ajouter une photo de la bibliothèque** pour afficher une image préalablement numérisée. Sélectionnez ou désélectionnez des images en cliquant dessus dans le volet de prévisualisation.Cliquez sur **Ajouter des fichiers** une fois vos sélections effectuées.
- 8 Sélectionnez **Enregistrer toutes les images dans un seul fichier PDF** ou que **Enregistrer chaque image en tant que fichier PDF distinct**.
- 9 Cliquez sur **Créer un PDF**.
- 10 Si vous voulez enregistrer l'image numérisée séparément, faites vos choix et cliquez sur **Enregistrer**. Sinon, cliquez sur **Annuler** lorsque les options d'enregistrement des photos apparaissent.
Le logiciel prépare le document PDF et ouvre une boîte de dialogue d'enregistrement.
- 11 Entrez un nom de fichier pour le PDF et choisissez un emplacement de stockage.
- 12 Cliquez sur **Enregistrer**.

Annulation d'un travail de numérisation

Si vous souhaitez annuler un travail de numérisation une fois celui-ci envoyé, vous devez annuler le travail en fonction de sa destination :

Destination	Pour annuler
Adobe Acrobat	A partir du Bureau, cliquez sur Annuler la numérisation .
Presse-papiers	Appuyez sur la touche X du panneau de commandes.
Courrier électronique	A partir du Bureau, lorsque l'écran de l'Assistant de connexion Internet s'affiche, cliquez sur Annuler .
Fichier	A partir du Bureau, lorsque l'écran Enregistrer sous s'affiche, cliquez sur Annuler .
PageManager	A partir du Bureau, lorsque l'écran Enregistrer sous s'affiche, cliquez sur Annuler .
Photo Edit	A partir du Bureau, lorsqu'un écran s'affiche, cliquez sur Annuler la numérisation .
Acrobat Reader	<ul style="list-style-type: none">• Appuyez sur la touche X du panneau de commandes.• A partir du Bureau, lorsqu'un écran s'affiche, cliquez sur Annuler la numérisation.

Destination	Pour annuler
Internet Explorer	<ul style="list-style-type: none"> Appuyez sur la touche X du panneau de commandes. A partir du Bureau, lorsqu'un écran s'affiche, cliquez sur Annuler la numérisation.
MS Paint	<ul style="list-style-type: none"> Appuyez sur la touche X du panneau de commandes. A partir du Bureau, lorsqu'un écran s'affiche, cliquez sur Annuler la numérisation.
MS PowerPoint	<ul style="list-style-type: none"> Appuyez sur la touche X du panneau de commandes. A partir du Bureau, lorsqu'un écran s'affiche, cliquez sur Annuler la numérisation.
MS Word	<ul style="list-style-type: none"> Appuyez sur la touche X du panneau de commandes. A partir du Bureau, lorsqu'un écran s'affiche, cliquez sur Annuler la numérisation.
Bloc-notes	<ul style="list-style-type: none"> Appuyez sur la touche X du panneau de commandes. A partir du Bureau, lorsqu'un écran s'affiche, cliquez sur Annuler la numérisation.
PaintShop Pro	<ul style="list-style-type: none"> Appuyez sur la touche X du panneau de commandes. A partir du Bureau, lorsqu'un écran s'affiche, cliquez sur Annuler la numérisation.
WordPad	<ul style="list-style-type: none"> Appuyez sur la touche X du panneau de commandes. A partir du Bureau, lorsqu'un écran s'affiche, cliquez sur Annuler la numérisation.

Personnalisation des paramètres de numérisation à l'aide de l'ordinateur

- 1 Double-cliquez sur l'icône **Productivity Studio** située sur le bureau.
- 2 Cliquez sur **Numérisation**.
- 3 Cliquez sur **Paramètres personnalisés**.
- 4 Modifiez les paramètres en fonction de vos besoins.

Paramètre	Options
Nombre de couleurs	Sélectionner Couleur, Gris ou Noir et blanc.
Résolution de numérisation (points par pouce)	Sélectionner une valeur de résolution de numérisation dans la liste déroulante.
Format	<ul style="list-style-type: none"> Vous pouvez cadrer automatiquement le document numérisé. Déplacez le curseur jusqu'au réglage souhaité. Vous pouvez sélectionner la zone à numériser. Dans la liste déroulante, sélectionnez une source de papier.
Sélectionner la zone à numériser	Sélectionner la zone à numériser en choisissant un format de papier dans la liste déroulante.
Convertir l'image en texte avec un logiciel ROC	Convertir l'image en texte.
Toujours utiliser ces paramètres lors de la numérisation	Rendre vos sélections permanentes en cochant cette case.

Présentation du menu Numériser

Pour utiliser le menu Numérisation :

- 1 A partir du panneau de commandes, appuyez sur **Mode Numérisation**.
L'écran par défaut de numérisation apparaît.
 - 2 Appuyez sur ◀ ou que ▶ jusqu'à ce que l'emplacement voulu pour la numérisation apparaisse.
 - 3 Si vous voulez modifier un des paramètres, appuyez sur **Démarrer Couleur** ou que **Démarrer Noir**.
 - 4 Si vous voulez modifier un des paramètres, appuyez sur ☰.
 - 5 Appuyez sur ◀ ou que ▶ à plusieurs reprises jusqu'à ce que l'élément de menu voulu apparaisse, puis appuyez sur ⏴.
 - 6 Appuyez sur ◀ ou que ▶ à plusieurs reprises jusqu'à ce que l'option de sous-menu voulu apparaisse, puis appuyez sur ⏴.
- Remarque :** La pression ⏴ sélectionne un paramètre. Le symbole * apparaît en regard du paramètre sélectionné.
- 7 Pour accéder à des menus et paramètres supplémentaires, appuyez de nouveau sur ◀ ou que ▶ à plusieurs reprises jusqu'à ce que l'option de sous-menu voulu apparaisse, puis appuyez sur ⏴.
 - 8 Si nécessaire, appuyez sur ⏵ à plusieurs reprises pour revenir aux menus précédents et effectuer d'autres sélections.
 - 9 Appuyez sur **Démarrer Couleur** ou que **Démarrer Noir**.

Utilisez cette option	Pour
Qualité*	Régler la qualité d'une numérisation.
Format d'origine*	Spécifier le format du document original.
Outils	<ul style="list-style-type: none">• Maintenance<ul style="list-style-type: none">– Afficher les niveaux d'encre.– Nettoyer les cartouches.– Aligner les cartouches.– Imprimer une page de test.• Configuration de périphérique – Personnaliser les paramètres de configuration de l'impression.• Paramètres par défaut—Personnaliser les paramètres d'impression.

* Paramètre temporaire. Pour plus d'informations sur l'enregistrement des paramètres temporaires et des autres types de paramètres, voir la rubrique « Enregistrement de paramètres. »

Numérisation vers un ordinateur du réseau

- 1 Vérifiez les points suivants :
 - L'imprimante est connectée au réseau par l'intermédiaire d'un serveur d'impression et l'imprimante, le serveur d'impression et l'ordinateur recevant la numérisation sont sous tension.
 - L'imprimante est configurée pour numériser des documents sur un réseau (Impression IP directe).

2 Chargez un document original face vers le bas dans le dispositif d'alimentation automatique ou sur la vitre du scanner.

Remarque : Ne placez pas de cartes postales, de photos, de petits éléments, de transparents, de papier photo ou de supports trop fins (tels que des coupures de magazines) dans le dispositif d'alimentation automatique. Placez ces éléments sur la vitre du scanner.

3 Sur le panneau de commandes, appuyez sur **Mode Numérisation**.

4 Appuyez sur ◀ ou ▶ jusqu'à ce que l'ordinateur vers lequel vous voulez numériser soit en surbrillance.

5 Si vous avez défini un code PIN lors de la configuration du réseau, entrez-le à l'aide du pavé numérique, puis appuyez sur la touche ⏴.

6 Appuyez sur ◀ ou ▶ jusqu'à ce que l'emplacement voulu pour la numérisation apparaisse.

7 Appuyez sur la touche **Démarrer Couleur** ou **Démarrer Noir**.

Enregistrement d'une image numérisée sur l'ordinateur

1 Placez un document original face vers le bas sur la vitre du scanner.

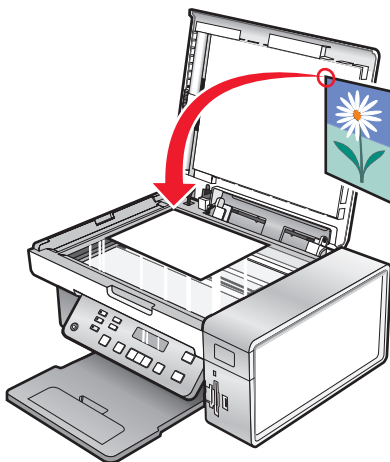

2 Fermez le volet supérieur.

3 Double-cliquez sur l'icône **Productivity Studio** située sur le bureau.

4 Cliquez sur **Numériser**.

5 Sélectionnez l'option Photo, Plusieurs photos ou Document.

6 Cliquez sur **Démarrer**.

7 Dans la barre de menus de l'écran Enregistrer ou modifier, cliquez sur **Enregistrer**.

8 Pour enregistrer la numérisation dans un autre dossier, cliquez sur **Parcourir** et sélectionnez le dossier souhaité. Cliquez sur **OK**.

9 Pour renommer le fichier, entrez un nom dans la zone Nom de fichier. Pour affecter un nom en tant que préfixe à toutes les photos, cochez la case permettant d'attribuer le nom de fichier à toutes les photos.

10 Pour enregistrer une photo sous un autre type de fichier, sélectionnez la valeur souhaitée dans la liste déroulante Type de fichier.

- 11 Pour sélectionner une date pour la photo, cliquez sur la liste déroulante et sélectionnez une date dans le calendrier.
- 12 Cliquez sur **Enregistrer**.

Modification des paramètres de numérisation de Lexmark Productivity Studio

- 1 Double-cliquez sur l'icône **Productivity Studio** située sur le bureau.
- 2 Dans le menu Outils, cliquez sur **Préférences**.
- 3 Cliquez sur **Paramètres de numérisation**.
 - Sélectionnez l'option **Toujours utiliser des paramètres de numérisation simples** pour utiliser les paramètres de numérisation par défaut.
 - Sélectionnez l'option **Toujours commencer la numérisation avec les paramètres ci-dessous** pour personnaliser les paramètres de numérisation restants.
 - Dans la zone Nombre de couleurs, sélectionnez une valeur dans la liste déroulante.
 - Dans la zone Résolution de numérisation (points par pouce), sélectionnez une valeur dans la liste déroulante.
 - Cliquez sur **Cadrage auto de l'élément numérisé** et utilisez le curseur pour sélectionner la valeur de cadrage souhaitée.
 - Cliquez sur **Sélectionner la zone à numériser**, puis sélectionnez la valeur souhaitée dans la liste déroulante.
 - Cliquez sur **Convertir les images en texte avec un logiciel de ROC** pour convertir les images en texte.
- 4 Cliquez sur **OK**.

Ajout d'un fichier à un message électronique

- 1 Double-cliquez sur l'icône **Productivity Studio** située sur le bureau.
- 2 Sous **Gestion de documents**, cliquez sur **Travailler avec les documents et les photos**.
- 3 Cliquez sur **Ajouter**, puis sélectionnez **Ajouter le fichier sur l'ordinateur**.
- 4 Ouvrez le dossier dans lequel le fichier est stocké. La miniature s'affiche dans la liste de fichiers à envoyer.
- 5 Cliquez sur **Ouvrir** pour sélectionner un fichier.
- 6 Dans **Travailler avec les documents et les photos**, sélectionnez le fichier à ajouter.
- 7 Cliquez sur **Email** pour créer un message électronique en ajoutant les images numérisées en pièce jointe.

Ajout d'une nouvelle image numérisée à un message électronique

- 1 Double-cliquez sur l'icône **Productivity Studio** située sur le bureau.
- 2 Placez l'image, face vers le bas, sur la vitre du scanner puis fermez le volet supérieur.
- 3 Cliquez sur **Email**.
- 4 Cliquez sur **Démarrer**. L'image est numérisée.

- 5 Dans la zone Qualité et vitesse d'envoi, sélectionnez le format de l'image.
- 6 Cliquez sur **Créer un Email** pour créer un message électronique en ajoutant les images numérisées en pièce jointe.

Numérisation de documents ou d'images pour un envoi par email

Vous pouvez envoyer des images sous la forme de pièces jointes à un email à l'aide de votre application de messagerie par défaut.

- 1 Chargez un document original face vers le bas dans le dispositif d'alimentation automatique ou sur la vitre du scanner.

Remarque : Ne placez pas de cartes postales, de photos, de petits éléments, de transparents, de papier photo ou de supports trop fins (tels que des coupures de magazines) dans le dispositif d'alimentation automatique. Placez ces éléments sur la vitre du scanner.

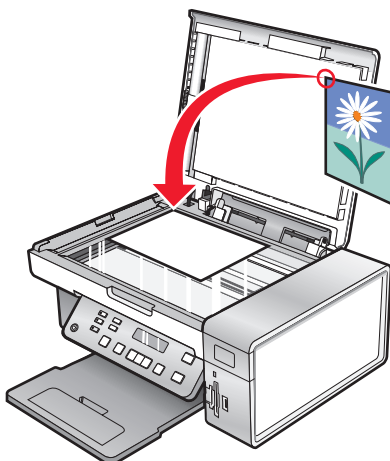

- 2 Double-cliquez sur l'icône **Productivity Studio** située sur le bureau.
- 3 Cliquez sur **email**.
- 4 Sélectionnez l'option Photo, Plusieurs photos ou Document.
- 5 Cliquez sur **Démarrer**.
- 6 Si vous numérisez une photo, sélectionnez un paramètre Format de photo dans la zone Qualité et vitesse d'envoi.
- 7 Cliquez sur **Créer un email** pour joindre vos images à un email.

Modification des préférences de l'écran Email de Lexmark Productivity Studio

- 1 Double-cliquez sur l'icône **Productivity Studio** située sur le bureau.
- 2 Dans le menu Outils, cliquez sur **Préférences**.

3 Cliquez sur **Ecran Email**.

- Cliquez sur **Se souvenir de ma dernière sélection** pour utiliser le format de photo sélectionné lors de votre dernier envoi d'Email.
- Cliquez sur **Format d'origine (idéal pour l'impression)** pour joindre des photos en conservant leur format d'origine.
- Cliquez sur **Réduit à : 1024 x 768 (idéal pour l'affichage plein écran)** pour envoyer des photos sous forme de pièce jointe au format 1024 x 768 pixels.
- Cliquez sur **Réduit à : 640 x 480 (idéal pour un affichage rapide)** pour envoyer des photos sous forme de pièce jointe au format 640 x 480 pixels.

4 Cliquez sur **OK**.

Télécopie

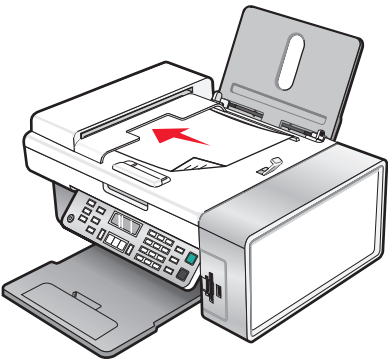
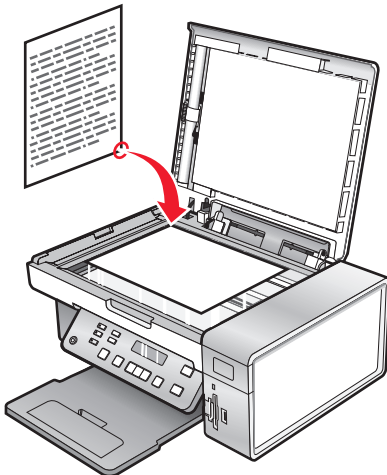
DAAD	Vitre du scanner
 <p>Utilisez le dispositif d'alimentation automatique de documents pour :</p> <ul style="list-style-type: none">• les documents de plusieurs pages au format A4 ou Lettre.• les documents au format Légal.	 <p>Utilisez la vitre du scanner pour les pages uniques, les petits éléments (tels que des cartes postales ou des photos), les transparents, le papier photo ou les supports fins (tels que des coupures de magazines).</p>

Remarque : si vous voulez personnaliser les paramètres de télécopie

- à l'aide du panneau de commandes, reportez-vous à la section « Présentation du menu Télécopie », page 117.
- à l'aide de l'ordinateur, reportez-vous à la section « Personnalisation des paramètres à l'aide de l'Utilitaire de configuration du télécopieur », page 114.

 **MISE EN GARDE—RISQUE D'ELECTROCUTION:** N'utilisez pas la fonction de télécopie en cas d'orage. N'installez pas ce produit ou ne procédez à aucun branchement (cordon d'alimentation, téléphone, etc.) en cas d'orage.

Envoi d'une télécopie

Composition d'un numéro de télécopieur

- 1 Sur le panneau de commandes, appuyez sur la touche **Mode Télécopie**.
- 2 Composez un numéro de télécopieur en utilisant :

La zone de texte	Composez un numéro de télécopieur à l'aide du pavé numérique. Remarques : <ul style="list-style-type: none">• Vous pouvez inclure le numéro d'une carte de téléphone dans le numéro de télécopieur.• Vous pouvez saisir un maximum de 64 chiffres dans un numéro de télécopieur.• Appuyez sur Recomposer/Pause pour marquer une pause de trois secondes lorsque vous composez un numéro pour attendre la tonalité d'une ligne extérieure ou accéder à un système de réponse automatisé.
La composition abrégée ou de groupe	a Appuyez sur Répertoire . b Entrez un numéro de composition abrégée ou de groupe. <ul style="list-style-type: none">• Appuyez sur ◀ ou sur ▶ à plusieurs reprises jusqu'à ce que le numéro de composition abrégée ou de groupe souhaité apparaisse.• Utilisez le pavé numérique pour saisir le numéro de l'entrée Composition abrégée (1-89) ou Composition de groupe (90-99). Remarques : <ul style="list-style-type: none">• Pour obtenir des instructions sur l'ajout de numéros de composition abrégée ou de groupe à l'aide de l'ordinateur, reportez-vous à la section « Définition d'une liste de composition abrégée », page 124.• Pour obtenir des instructions sur l'ajout de numéros de composition abrégée ou de groupe à l'aide du panneau de commandes, reportez-vous à la section « Utilisation du carnet d'adresses », page 113.



- 3 Si vous souhaitez envoyer une télécopie à un groupe de numéros (télécopie à diffusion générale) :
 - a Appuyez sur .
 - b Répétez l'étape 2, à l'aide des méthodes ci-dessus, jusqu'à ce qu'un maximum de 30 numéros de télécopieurs aient été entrés.

Envoi d'une télécopie à l'aide du logiciel

Vous pouvez numériser un document sur l'ordinateur, puis l'envoyer à quelqu'un par télécopie en utilisant le logiciel.

- 1 Chargez un document original face vers le bas dans le DAAD.
- 2 Double-cliquez sur l'icône **Productivity Studio** située sur le bureau.
- 3 Dans le volet de droite de l'écran de bienvenue, cliquez sur **Télécopie**.
- 4 Sélectionnez l'onglet **Document**.
- 5 Cliquez sur **Démarrer**.
- 6 Entrez les informations sur le destinataire, puis cliquez sur **Suivant**.
Remarque : Un numéro de télécopie peut contenir jusqu'à 64 chiffres, virgules, points, espaces et/ou les symboles suivants : * # + - ().
- 7 Entrez les informations sur la page de garde, puis cliquez sur **Suivant**.
- 8 Si vous souhaitez envoyer d'autres documents avec votre télécopie, ajoutez-les maintenant, puis cliquez sur **Suivant**.
- 9 Pour envoyer votre télécopie :
 - Immédiatement—Sélectionnez l'option **Envoyer**.
 - A une heure déterminée :
 - a Sélectionnez l'onglet **Envoi retardé jusqu'à**.
 - b Définissez la date et l'heure.
- 10 Pour obtenir une copie de votre télécopie, sélectionnez **Imprimer une copie de la télécopie**.
- 11 Cliquez sur **Envoyer**.

Envoi d'une télécopie à partir du panneau de commandes

- 1 Assurez-vous que l'imprimante est sous tension.
- 2 Chargez un document original face vers le bas dans le dispositif d'alimentation automatique ou sur la vitre du scanner.
Remarque : Ne placez pas de cartes postales, de photos, de petits éléments, de transparents, de papier photo ou de supports trop fins (tels que des coupures de magazines) dans le dispositif d'alimentation automatique. Placez ces éléments sur la vitre du scanner.
- 3 Sur le panneau de commandes, appuyez sur la touche **Mode Télécopie**.
- 4 Composez un numéro de télécopieur ou appuyez sur la touche **Répertoire** pour sélectionner un numéro dans la liste de composition abrégée ou de composition de groupe. Pour plus d'informations, reportez-vous à la section « Composition d'un numéro de télécopieur », page 107.
Remarque : Pour définir les numéros de composition abrégée, voir « Définition d'une liste de composition abrégée », page 124.
- 5 Si vous souhaitez envoyer une télécopie à un groupe de numéros (télécopie à diffusion générale) :
 - a Appuyez sur .
 - b Répétez l'étape 4 et appuyez sur  jusqu'à ce qu'un maximum de 30 numéros de télécopieur ait été entré.
- 6 Appuyez sur la touche **Démarrer Couleur** ou **Démarrer Noir**.

Envoi d'une télécopie en entendant la tonalité de la ligne téléphonique (Composition avec téléphone raccroché)

La fonction de composition manuelle vous permet de composer un numéro de téléphone et d'entendre les tonalités de l'appel à l'aide d'un haut-parleur placé sur l'imprimante. Cette fonction s'avère utile si vous devez utiliser le répondeur automatique ou entrer un numéro de carte de téléphone avant d'envoyer la télécopie.

- 1 Sur le panneau de commandes, appuyez sur la touche **Mode Télécopie**.
- 2 Appuyez sur .
- 3 Appuyez sur ◀ ou ▶ jusqu'à ce que l'option **Composition avec téléphone raccroché** apparaisse, puis appuyez sur Ⓟ. Vous pouvez à présent entendre la tonalité.
- 4 Composez un numéro de télécopieur. Pour plus d'informations, reportez-vous à la rubrique « Composition d'un numéro de télécopieur ».

Remarque : Appuyez sur les touches du pavé numérique pour utiliser le système de réponse automatique.

- 5 Appuyez sur **Démarrer Couleur** ou **Démarrer Noir**.

Envoi d'une télécopie à diffusion générale à une heure planifiée

Vous pouvez envoyer une télécopie à un ensemble de 30 personnes ou groupes à un moment choisi.

- 1 Chargez un document original face vers le bas dans le dispositif d'alimentation automatique ou sur la vitre du scanner.

Remarque : Ne placez pas de cartes postales, de photos, de petits éléments, de transparents, de papier photo ou de supports trop fins (tels que des coupures de magazines) dans le dispositif d'alimentation automatique. Placez ces éléments sur la vitre du scanner.

- 2 Sur le panneau de commandes, appuyez sur la touche **Mode Télécopie**.
- 3 Appuyez sur .
- 4 Appuyez sur ◀ ou ▶ jusqu'à ce que **Différer la télécopie** apparaisse.
- 5 Appuyez sur Ⓟ.
- 6 Appuyez sur ◀ ou ▶ jusqu'à ce que l'option **Retarder jusqu'à** apparaisse.
- 7 Appuyez sur Ⓟ.
- 8 Entrez l'heure à laquelle vous voulez envoyer la télécopie.
- 9 Appuyez sur Ⓟ.
- 10 Si l'imprimante est en mode 24 heures, appuyez sur ◀ ou ▶ pour choisir AM (matin) ou PM (après-midi).
- 11 Appuyez sur le bouton Ⓟ pour enregistrer les paramètres.
- 12 Composez un numéro de télécopieur ou appuyez sur la touche **Répertoire** pour sélectionner un numéro dans la liste de composition abrégée ou de composition de groupe. Pour plus d'informations, reportez-vous à la section « Composition d'un numéro de télécopieur », page 107.

13 Si nécessaire, répétez l'étape 12 et appuyez sur  jusqu'à ce qu'un maximum de 30 numéros de télécopieur ait été entré.

14 Appuyez sur la touche **Démarrer Couleur** ou **Démarrer Noir**.

Remarque : A l'heure indiquée, les numéros de télécopie sont composés et la télécopie est envoyée aux numéros indiqués. En cas d'échec de transmission de la télécopie à l'un des numéros, un nouvel essai sera effectué.

Réception d'une télécopie

Réception manuelle de télécopies

1 Assurez-vous que le voyant Réponse auto. est éteint.

2 Pour recevoir une télécopie alors que vous n'avez pas défini de code de réponse manuel :

- Appuyez sur **Démarrer Couleur** ou **Démarrer Noir**.
ou
- Appuyez sur *9* sur le téléphone une fois que vous avez répondu à l'appel et entendu la tonalité du télécopieur.

3 Pour recevoir une télécopie alors que vous n'avez pas défini de code de réponse manuel, entrez le code dans le téléphone une fois que vous avez répondu à l'appel et entendu la tonalité du télécopieur.

Remarque : Pour plus d'informations sur la configuration d'un code de réponse manuel, reportez-vous à la rubrique, « Configuration d'un code de réponse manuel ».

4 Raccrochez le combiné. L'imprimante reçoit la télécopie.

Configuration d'un code de réponse manuel

1 Double-cliquez sur l'icône **Productivity Studio** située sur le bureau.

2 Dans la zone Paramètres située dans le volet de gauche de l'écran de bienvenue, cliquez sur **Configurer et gérer les télécopies**.

3 Dans le menu Actions, cliquez sur **Modifier la liste de composition abrégée et régler les autres paramètres de télécopie**.

4 Cliquez sur l'onglet **Sonnerie et réponse**.

5 Dans la zone Répondre sur votre type de ligne téléphonique, entrez le code que vous souhaitez utiliser.

Remarque : Ce code peut contenir jusqu'à sept chiffres, virgules, points et/ou les symboles * # + - ().

6 Cliquez sur **OK** pour enregistrer le paramètre.

Utilisation de la fonction de présentation du numéro à partir du panneau de commandes

Le *service de présentation du numéro* est proposé par certains opérateurs. Il permet d'identifier le numéro de téléphone (et parfois le nom) de la personne qui vous appelle. Si vous souscrivez à ce service, il fonctionne avec l'imprimante. Lorsque vous recevez une télécopie, le numéro de téléphone de l'expéditeur s'affiche à l'écran.

Remarque : La fonction de présentation du numéro n'est disponible que dans certains pays ou régions.

L'imprimante prend en charge deux modèles de présentation du numéro : modèle 1 (FSK) et modèle 2 (DTMF). Selon la région ou le pays dans lequel vous vivez et la société de télécommunications que vous utilisez, vous serez peut-être amené à changer de modèle pour que l'imprimante affiche le numéro de l'appelant.

- 1 Sur le panneau de commandes, appuyez sur la touche **Mode Télécopie**.
- 2 Appuyez sur ◀ ou ▶ jusqu'à ce que l'option **Outils** apparaisse.
- 3 Appuyez sur ⏴.
- 4 Appuyez sur ◀ ou ▶ jusqu'à ce que l'option **Conf. périphérique** apparaisse.
- 5 Appuyez sur ⏴.
- 6 Appuyez sur ◀ ou ▶ jusqu'à ce que **Sonnerie ID appelant** apparaisse.
- 7 Appuyez sur ⏴.
- 8 Appuyez sur ◀ ou ▶ jusqu'à ce que le paramètre voulu apparaisse.
- 9 Appuyez sur la touche ⏵ pour enregistrer ce paramètre.

Utilisation de la fonction de présentation du numéro à partir du logiciel

Le service de présentation du numéro est proposé par certains opérateurs. Il permet d'identifier le numéro de téléphone ou le nom de la personne qui vous appelle. Si vous souscrivez à ce service, il fonctionne avec l'imprimante. Lorsque vous recevez une télécopie, le numéro de téléphone ou le nom de l'expéditeur s'affiche à l'écran.

Remarques :

- La fonction de présentation du numéro n'est disponible que dans certains pays ou régions.
- Le nombre de sonneries est défini par le paramètre de pays ou de région et seul le nombre de sonneries défini pour le pays sélectionné s'affiche.

L'imprimante prend en charge deux modèles de présentation du numéro : modèle 1 (FSK) et modèle 2 (DTMF). Selon la région ou le pays dans lequel vous vivez et la société de télécommunications que vous utilisez, vous serez peut-être amené à changer de modèle pour que l'imprimante affiche le numéro de l'appelant.

- 1 Double-cliquez sur l'icône **Productivity Studio** située sur le bureau.
- 2 Dans la zone Paramètres de l'écran de bienvenue, cliquez sur **Historique et paramètres du télécopieur**.
- 3 Dans le menu Actions, cliquez sur **Modifier la liste de composition abrégée et régler les autres paramètres de télécopie**.
- 4 Cliquez sur l'onglet **Sonnerie et réponse**.
- 5 Dans la section "Répondre sur votre type de ligne téléphonique", sélectionnez le numéro de sonnerie que vous désirez dans la liste déroulante Sonnerie ID appelant.
- 6 Cliquez sur **OK** pour enregistrer le paramètre.

Réception automatique d'une télécopie

- 1 Double-cliquez sur l'icône **Productivity Studio** située sur le bureau.
- 2 Dans la zone Paramètres située dans le volet de gauche de l'écran de bienvenue, cliquez sur **Configurer et gérer les télécopies**.

- 3 Dans le menu Actions, cliquez sur **Régler les paramètres de numérotation abrégée et d'autres paramètres de télécopie**.
- 4 Cliquez sur l'onglet **Sonnerie et réponse**.
- 5 Dans la zone Répondre automatiquement aux appels entrants comme s'il s'agissait de télécopies, sélectionnez **Activée** dans la liste déroulante Réponse auto.
- 6 Pour activer ou désactiver la fonction Réponse auto. à des heures précises, sélectionnez les paramètres souhaités dans les listes déroulantes.
- 7 Pour définir le nombre de sonneries de téléphone qui s'écouleront avant que l'imprimante reçoive automatiquement les télécopies, sélectionnez un paramètre dans la liste déroulante Décrochage à la située dans la zone Répondre sur votre type de ligne téléphonique.
- 8 Cliquez sur **OK** pour enregistrer les paramètres.

Réception d'une télécopie avec un répondeur

Remarque : Vous devez installer le matériel comme illustré à la rubrique « Connexion à un répondeur », page 31.

Pour recevoir une télécopie avec un répondeur relié à l'imprimante :

- 1 Assurez-vous que la fonction Réponse auto est activée.

Remarque : Lorsque la fonction Réponse auto est activée, un indicateur, semblable à un combiné téléphonique sous lequel figure le terme **FAX**, s'affiche en haut à gauche de l'écran.

- 2 Vérifiez que vous avez défini le nombre de sonneries devant se produire avant que la réception de la télécopie ne se fasse automatiquement. Pour plus d'informations, reportez-vous à la section « Définition du nombre de sonneries avant réception automatique d'une télécopie », page 123

Lorsqu'une sonnerie est détectée, le répondeur se déclenche automatiquement.

- Si l'imprimante détecte une télécopie, elle la reçoit et déconnecte le répondeur.
- Si aucune télécopie n'est détectée par l'imprimante, le répondeur prend l'appel.

- 3 Configurez le répondeur pour qu'il réponde aux appels entrants avant l'imprimante.

Par exemple, si vous réglez le répondeur pour qu'il réponde aux appels après trois sonneries, réglez l'imprimante pour qu'elle réponde après cinq sonneries.

Transfert de télécopies

Utilisez la fonction de transfert de télécopies si vous vous absentez mais souhaitez quand même recevoir les télécopies. Trois paramètres de transfert de télécopie sont disponibles.

- **Désactivé** (paramètre par défaut).
- **Transférer** : l'imprimante envoie la télécopie au numéro de télécopie indiqué.
- **Imprimer et transférer** : l'imprimante imprime la télécopie et l'envoie au numéro de télécopie indiqué.

Pour configurer le transfert de télécopies, procédez comme suit :

- 1 Double-cliquez sur l'icône **Productivity Studio** située sur le bureau.
- 2 Dans la zone Paramètres située dans le volet de gauche de l'écran de bienvenue, cliquez sur **Configurer et gérer les télécopies**.

3 Dans le menu Actions, cliquez sur **Modifier la liste de composition abrégée et régler les autres paramètres de télécopie**.

4 Cliquez sur l'onglet **Sonnerie et réponse**.

5 Dans la zone Transférer les télécopies reçues à un autre numéro, sélectionnez le paramètre que vous souhaitez dans la liste déroulante Transfert de télécopies.

6 Entrez le numéro du télécopieur vers lequel vous souhaitez transférer le document.

Remarques :

- Vous pouvez inclure le numéro d'une carte de téléphone dans le numéro du télécopieur.
- Vous pouvez saisir un maximum de 64 chiffres, virgules, points et/ou les symboles * # + - ().

7 Cliquez sur **OK** pour enregistrer le paramètre.

Utilisation du carnet d'adresses

Utilisation du carnet d'adresses du panneau de commandes

Le carnet d'adresses du panneau de commandes est un répertoire d'entrées de composition abrégée (1–89) et de composition de groupe (90–99).

Pour accéder à une entrée du carnet d'adresses :

1 Sur le panneau de commandes, appuyez sur la touche **Carnet d'adresses**.

2 Appuyez sur ◀ ou ▶ à plusieurs reprises jusqu'à ce que l'entrée voulue apparaisse.

ou

Utilisez le pavé numérique pour entrer le numéro de composition abrégée ou de groupe.

Pour accéder au menu Carnet d'adresses :

1 Sur le panneau de commandes, appuyez sur la touche **Mode Télécopie**.

2 Appuyez sur .

3 Appuyez sur ◀ ou ▶ jusqu'à ce que **Carnet d'adresses** apparaisse.

4 Appuyez sur .

5 Appuyez sur ◀ ou ▶ jusqu'à ce que le paramètre voulu apparaisse.

6 Appuyez sur  et suivez les instructions qui apparaissent à l'écran.

Utilisez cette option	Pour
Afficher	Afficher les entrées du carnet d'adresses.
Ajouter	Créer une nouvelle entrée de composition abrégée ou de groupe.
Supprimer	Supprimer une entrée de composition abrégée ou de groupe.
Modifier	Modifier une entrée de composition abrégée ou de groupe.

Utilisez cette option	Pour
Imprimer	Imprimer toutes les entrées de la liste de composition abrégée ou de groupe contenues dans le carnet d'adresses.

Remarque : Pour obtenir des instructions sur l'ajout d'entrées de composition abrégée ou de groupe au carnet d'adresses à l'aide de l'ordinateur, reportez-vous à la section « Définition d'une liste de composition abrégée », page 124.

Utilisation du carnet d'adresses de l'ordinateur

Les carnets d'adresses de votre système d'exploitation sont désignés par le nom Carnets d'adresses.

Pour accéder à une entrée du carnet d'adresses :

- 1 Double-cliquez sur l'icône **Productivity Studio** située sur le bureau.
- 2 Dans l'écran de bienvenue, cliquez sur **Historique et paramètres du télécopieur**.
- 3 Dans la section Actions, cliquez sur **Afficher le carnet d'adresses**.
- 4 Pour modifier l'annuaire, sélectionnez une option, entrez la nouvelle information et cliquez sur **OK**.

Utilisez cette option	Pour
Nouveau contact	Créer une nouvelle entrée dans le carnet d'adresses.
Nouveau groupe	Créer un nouveau groupe d'entrées dans le carnet d'adresses.
Edition	Modifier une entrée du carnet d'adresses.
Supprimer	Supprimer une entrée du carnet d'adresses.
Ajouter un contact à la liste de composition abrégée	Ajouter une entrée du carnet d'adresses à votre liste de composition abrégée ou de groupe.

Remarque : Pour plus d'informations sur la configuration de plusieurs entrées de composition abrégée et/ou de groupe, reportez-vous à la section « Définition d'une liste de composition abrégée », page 124.

Personnalisation des paramètres de télécopie

Personnalisation des paramètres à l'aide de l'Utilitaire de configuration du télécopieur

Vous pouvez régler les paramètres de télécopie à l'aide de l'Utilitaire de configuration du télécopieur. Ces paramètres s'appliquent aussi bien aux télécopies que vous envoyez qu'à celles que vous recevez.

- 1 Double-cliquez sur l'icône **Productivity Studio** située sur le bureau.
- 2 Cliquez sur **Historique et paramètres du télécopieur**.
L'écran du logiciel Solutions de télécopie apparaît.
- 3 Cliquez sur **Modifier la liste de composition abrégée et régler les autres paramètres de télécopie**.

L'écran suivant s'affiche.

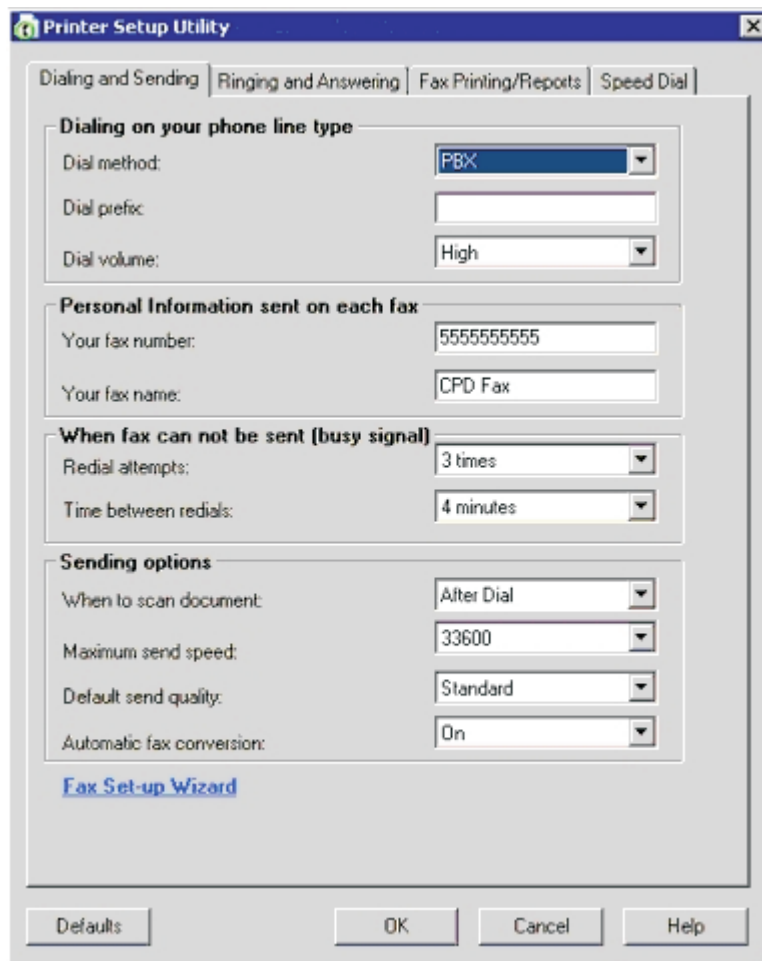

4 Cliquez sur chaque onglet et modifiez les paramètres selon vos besoins.

Onglet	Options
Composition et envoi	<ul style="list-style-type: none"> • Sélectionnez le format de ligne téléphonique à utiliser. • Entrer un préfixe de composition. • Sélectionnez un volume de composition. • Entrer votre nom et votre numéro de télécopieur. <p>Remarques :</p> <ul style="list-style-type: none"> – Vous pouvez inclure le numéro d'une carte de téléphone dans le numéro de télécopieur. – Vous pouvez saisir un maximum de 64 chiffres dans un numéro de télécopieur. <ul style="list-style-type: none"> • Sélectionnez le nombre de tentatives de recomposition et l'intervalle entre les tentatives lorsque la première tentative d'envoi de la télécopie a échoué. • Indiquez si vous souhaitez numériser le document entier avant de composer le numéro. <p>Remarque: Sélectionnez Après composition si vous envoyez une télécopie volumineuse ou une télécopie couleur de plusieurs pages.</p> <ul style="list-style-type: none"> • Sélectionnez une qualité d'impression et une vitesse d'envoi maximum pour les télécopies envoyées. • A la ligne Conversion de télécopie automatique, sélectionnez ACTIVE afin d'adopter le paramètre de résolution du télécopieur destinataire.
Sonnerie et réponse	<ul style="list-style-type: none"> • Sélectionnez les options d'appels entrants. • Sélectionnez les options de réponse automatique. • Indiquez si vous souhaitez transférer directement une télécopie ou d'abord l'imprimer. • Entrez un numéro pour le transfert des télécopies. • Gérer les télécopies bloquées.
Impression de télécopies/rapports	<ul style="list-style-type: none"> • Réduisez automatiquement la taille de la télécopie entrante pour qu'elle tienne sur le format de papier chargé ou imprimez-la sur deux pages. • Indiquez si vous souhaitez imprimer un pied de page (précisant la date, l'heure et le numéro de page) sur toutes les pages que vous recevez. • Sélectionnez une source de papier. • Indiquez si vous souhaitez imprimer sur les deux faces du papier. • Indiquez quand imprimer un rapport d'activité et de confirmation du télécopieur.
Composition abrégée	Créez une liste de composition abrégée, modifiez-la, ajoutez-y ou supprimez des entrées, y compris des entrées de groupe.
Page de garde	Choisissez et personnalisez votre page de garde et message de télécopie.

5 Une fois que vous avez fini de personnaliser les paramètres, cliquez sur **OK**.

6 Fermez l'Utilitaire de configuration du télécopieur.

Présentation du menu Télécopie

Pour accéder au menu Télécopie et y naviguer :

1 A partir du panneau de commandes, appuyez sur **Mode Télécopie**.

L'écran par défaut de télécopie apparaît.

2 Si vous voulez modifier un des paramètres, entrez le numéro du télécopieur et appuyez sur **Démarrer Couleur** ou que **Démarrer Noir**.

3 Si vous voulez modifier un des paramètres, appuyez sur .

4 Appuyez sur ◀ ou que ▶ à plusieurs reprises jusqu'à ce que l'élément de menu voulu apparaisse.

5 Appuyez sur ⌵.

6 Appuyez sur ◀ ou que ▶ à plusieurs reprises jusqu'à ce que l'option ou le paramètre voulu apparaisse.

7 Appuyez sur ⌵.

Remarque : La pression ⌵ sélectionne un paramètre. Le symbole * apparaît en regard du paramètre sélectionné.

8 Pour accéder à des menus et paramètres supplémentaires, répétez l'étape 6 et l'étape 7 si nécessaire.

9 Si nécessaire, appuyez sur ⌶ à plusieurs reprises pour revenir aux menus précédents et effectuer d'autres sélections.

10 Appuyez sur **Démarrer Couleur** ou que **Démarrer Noir**.

Utilisez cette option	Pour
Qualité*	Régler la qualité d'une télécopie en cours d'envoi.
Carnet d'adresses	Ajouter, modifier et imprimer les noms et numéros de télécopieur d'individus ou de groupes.
Composition avec téléphone raccroché	Composer un numéro de téléphone et entendre l'appel grâce au haut-parleur de l'imprimante. Cette fonction s'avère utile si vous devez passer par un système de répondeur automatique avant d'envoyer la télécopie.
Différer la télécopie	Entrer une heure spécifique d'envoi d'une télécopie. Remarque : Vérifiez que la date et l'heure sont exactes avant de définir une heure spécifique d'envoi d'une télécopie.
Réponse auto.	Répondre à tous les appels entrants.
Plus clair/Plus foncé*	Régler la luminosité d'une télécopie en cours d'envoi.
* Paramètre temporaire. Pour plus d'informations sur l'enregistrement des paramètres temporaires et des autres types de paramètres, reportez-vous à la section « Enregistrement de paramètres », page 41.	

Utilisez cette option	Pour
Config. téléc.	<ul style="list-style-type: none"> • Imprimer l'historique des télécopies ou des rapports sur l'état de transmission. • Personnaliser les paramètres de réception de télécopies. • Sélectionner les options d'impression des télécopies. • Personnaliser les paramètres d'envoi de télécopies. • Bloquer les télécopies provenant de numéros que vous définissez.
Outils	<ul style="list-style-type: none"> • Maintenance <ul style="list-style-type: none"> – Afficher les niveaux d'encre. – Nettoyer les cartouches. – Aligner les cartouches. – Imprimer une page de test. • Configuration de périphérique – Personnaliser les paramètres de configuration de l'impression. • Paramètres par défaut—Personnaliser les paramètres d'impression.
<p>* Paramètre temporaire. Pour plus d'informations sur l'enregistrement des paramètres temporaires et des autres types de paramètres, reportez-vous à la section « Enregistrement de paramètres », page 41.</p>	

Activation de la fonction Réponse auto





- 1 Double-cliquez sur l'icône **Productivity Studio** située sur le bureau.
- 2 Dans l'écran de bienvenue, cliquez sur **Historique et paramètres du télécopieur**.
- 3 Dans le menu Actions, cliquez sur **Modifier la liste de composition abrégée et régler les autres paramètres de télécopie**.
- 4 Cliquez sur l'onglet **Sonnerie et réponse**.
- 5 Dans la liste déroulante Réponse auto., sélectionnez **Activée**.
- 6 Cliquez sur **OK** pour enregistrer le paramètre.

Le voyant Réponse auto. du panneau de commandes s'allume. Lorsque le nombre de sonneries indiqué est détecté, l'imprimante reçoit automatiquement la télécopie.

Définition d'un en-tête de télécopie

Pendant la configuration initiale de votre imprimante, vous avez été invité à entrer votre nom, votre numéro de télécopie, la date et l'heure. Ces informations sont utilisées pour créer un en-tête de télécopie apparaissant sur les télécopies que vous envoyez.

Si vous n'avez pas entré ces informations :

- 1 Sur le panneau de commandes, appuyez sur la touche **Mode Télécopie**.
- 2 Appuyez sur .
- 3 Appuyez sur  ou  jusqu'à ce que l'option **Configuration télécopie** apparaisse.
- 4 Appuyez sur .

- 5 Appuyez sur ◀ ou ▶ jusqu'à ce que l'option **Composition et envoi** apparaisse.
- 6 Appuyez sur ⏴.
- 7 Appuyez sur ◀ ou ▶ jusqu'à ce que l'option **Le nom de votre télécopieur** apparaisse.
- 8 Appuyez sur ⏴.
- 9 Entrez votre nom à l'aide du pavé numérique.
Remarque : Vous pouvez entrer un maximum de 20 caractères.
- 10 Appuyez sur le bouton ⏴ pour enregistrer ce paramètre.
- 11 Appuyez sur ◀ ou ▶ jusqu'à ce que l'option **Votre numéro de télécopie** apparaisse.
- 12 Appuyez sur ⏴.
- 13 Composez votre numéro de télécopie à l'aide du pavé numérique.
Remarque : Vous pouvez entrer un maximum de 64 chiffres.
- 14 Appuyez sur le bouton ⏴ pour enregistrer ce paramètre.
- 15 Appuyez sur ⏵ deux fois.
- 16 Appuyez sur ◀ ou ▶ jusqu'à ce que l'option **Outils** apparaisse.
- 17 Appuyez sur ⏴.
- 18 Appuyez sur ◀ ou ▶ jusqu'à ce que l'option **Conf. périphérique** apparaisse.
- 19 Appuyez sur ⏴.
- 20 Appuyez sur ◀ ou ▶ jusqu'à ce que l'option **Date/Heure** apparaisse.
- 21 Appuyez sur ⏴.
- 22 Entrez la date à l'aide du pavé numérique.
- 23 Appuyez sur ⏴.
- 24 Entrez l'heure à l'aide du pavé numérique.
- 25 Appuyez sur ⏴.
- 26 Si le nombre indiqué pour l'heure est inférieur ou égal à 12, appuyez plusieurs fois sur ◀ ou ▶ jusqu'à ce que l'option **AM, PM** ou **24 heures** s'affiche.
- 27 Appuyez sur le bouton ⏴ pour enregistrer ce paramètre.

Définition d'un pied de page de télécopie

- 1 Sur le panneau de commandes, appuyez sur la touche **Mode Télécopie**.
- 2 Appuyez sur .
- 3 Appuyez sur ◀ ou ▶ jusqu'à ce que l'option **Configuration télécopie** apparaisse.
- 4 Appuyez sur ⏴.
- 5 Appuyez sur ◀ ou ▶ jusqu'à ce que l'option **Impression de télécopie** apparaisse.
- 6 Appuyez sur ⏴.

- 7 Appuyez sur ◀ ou ▶ jusqu'à ce que l'option **Pied de page de télécopie** apparaisse.
- 8 Appuyez sur ⏴.
- 9 Appuyez sur ◀ ou ▶ jusqu'à ce que l'option **Activé** apparaisse.
- 10 Appuyez sur ⏴.
- 11 Pendant la configuration initiale de votre imprimante, vous avez été invité à entrer la date et l'heure. Si vous n'avez pas entré ces informations :
 - a Appuyez sur ⏴ deux fois.
 - b Appuyez sur ◀ ou ▶ jusqu'à ce que l'option **Outils** apparaisse.
 - c Appuyez sur ⏴.
 - d Appuyez sur ◀ ou ▶ jusqu'à ce que l'option **Conf. périphérique** apparaisse.
 - e Appuyez sur ⏴.
 - f Appuyez sur ◀ ou ▶ jusqu'à ce que l'option **Date/Heure** apparaisse.
 - g Appuyez sur ⏴.
 - h Entrez la date à l'aide du pavé numérique.
 - i Appuyez sur ⏴.
 - j Entrez l'heure à l'aide du pavé numérique.
 - k Appuyez sur ⏴.
 - l Si le nombre indiqué pour l'heure est inférieur ou égal à 12, appuyez plusieurs fois sur ◀ ou ▶ jusqu'à ce que l'option **AM, PM** ou **24 heures** s'affiche.
 - m Appuyez sur le bouton ⏴ pour enregistrer ce paramètre.

Blocage des télécopies indésirables

- 1 Double-cliquez sur l'icône **Productivity Studio** située sur le bureau.
- 2 Dans le volet de gauche de l'écran de bienvenue, cliquez sur **Télécopie**.
Le logiciel Solutions de télécopie apparaît.
- 3 Cliquez sur **Outils → Préférences et paramètres**.
- 4 Cliquez sur l'onglet **Réception de télécopies**.
- 5 Dans la zone Blocage des télécopies indésirables, cochez la case en regard de l'option Activer le blocage des télécopies.
- 6 Si vous voulez bloquer les télécopies provenant de numéros de téléphone spécifiques :
 - a Cliquez sur **Gérer la liste des numéros bloqués**.
 - b Cliquez sur **Nouveau**.
 - c Entrez un numéro de téléphone dans le champ Identificateur de télécopieur et indiquez le nom du contact correspondant dans le champ Remarques.

Remarques :

- Vous pouvez inclure le numéro d'une carte de téléphone dans le numéro du télécopieur.
- Vous pouvez saisir un maximum de 64 chiffres, virgules, points et/ou les symboles suivants : * # + - ().
- Vous pouvez bloquer jusqu'à 50 numéros de télécopieur.

7 Cliquez sur **OK** pour enregistrer le paramètre.

Blocage des paramètres de télécopie contre toute modification indésirable



Cette fonctionnalité empêche les utilisateurs de modifier les paramètres de télécopie.

- 1 Sur le panneau de commandes, appuyez sur le bouton **Paramètres**.
- 2 Appuyez sur ◀ ou ▶ jusqu'à ce que l'option **Conf. périphérique** apparaisse.
- 3 Appuyez sur ⏴.
- 4 Appuyez sur ◀ ou ▶ jusqu'à ce que l'option **Paramètres de télécopie de l'hôte** apparaisse.
- 5 Appuyez sur ⏴.
- 6 Appuyez sur ◀ ou ▶ jusqu'à ce que **Bloquer** apparaisse.
- 7 Appuyez sur ⏴.

Utilisation du logiciel Solutions de télécopie

Ce logiciel vous permet d'ajuster les paramètres d'envoi et de réception de télécopies. Lorsque vous enregistrez des paramètres, ils s'appliquent à toutes les télécopies que vous envoyez ou recevez. Ce logiciel vous permet également de créer et de modifier la liste de composition abrégée.

- 1 Ouvrez le programme à l'aide d'une des méthodes suivantes :

Méthode 1	Méthode 2
<p>a Effectuez l'une des opérations suivantes :</p> <ul style="list-style-type: none">• Sous Windows Vista, cliquez sur .• Sous Windows XP et les versions antérieures, cliquez sur Démarrer. <p>b Cliquez sur Programmes ou Tous les programmes → Lexmark X5400 Series.</p> <p>c Cliquez sur Solutions de télécopie.</p>	<p>a Effectuez l'une des opérations suivantes :</p> <ul style="list-style-type: none">• Sous Windows Vista, cliquez sur .• Sous Windows XP et les versions antérieures, cliquez sur Démarrer. <p>b Cliquez sur Programmes ou Tous les programmes → Lexmark X5400 Series.</p> <p>c Cliquez sur Productivity Studio. L'écran de Productivity Studio s'ouvre.</p> <p>d Cliquez sur l'icône Télécopie.</p>

2 Lorsque la boîte de dialogue Logiciel Solutions de télécopie s'affiche (comme illustré ci-après), utilisez le menu Actions pour effectuer les opérations suivantes :

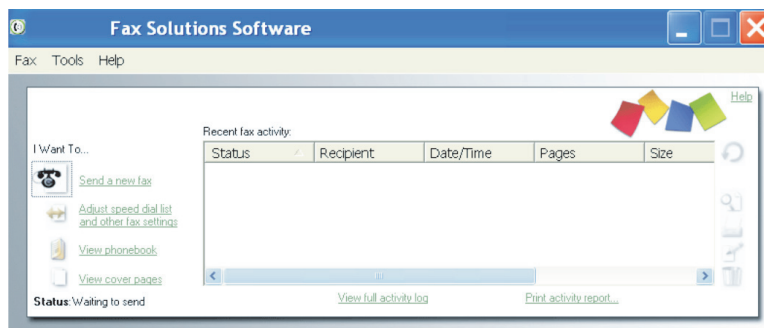

- Envoyer une télécopie.
- Modifier la liste de composition abrégée et régler les autres paramètres de télécopie.
- Afficher et utiliser le carnet d'adresses : ajouter des contacts ou des groupes, modifier ou supprimer des contacts ou des groupes, ajouter des contacts ou des groupes aux entrées de composition abrégée.
- Afficher plusieurs exemples de pages de garde pour en choisir un. Vous pouvez également ajouter un logo professionnel au modèle de page de garde.

3 Pour accéder à un élément du menu Actions, cliquez dessus.

4 Si nécessaire, cliquez sur les éléments de la barre d'outils pour effectuer les opérations suivantes :

Cliquez sur	Pour
Télécopie	<ul style="list-style-type: none"> • Envoyer une télécopie. • Transférer une télécopie. • Afficher, imprimer ou modifier une télécopie. • Supprimer une télécopie. • Tenter de nouveau d'envoyer une télécopie.
Outils	<ul style="list-style-type: none"> • Accéder au carnet d'adresses et l'utiliser. • Afficher plusieurs exemples de pages de garde pour en choisir un. • Voir l'historique des télécopies. • Modifier les préférences logicielles concernant les listes de télécopies. • Régler les paramètres de télécopie.
Aide	Rechercher des informations sur l'envoi de télécopie, les paramètres de télécopie, etc.

Pour plus d'informations sur la modification des paramètres de télécopie, reportez-vous à la section « Personnalisation des paramètres à l'aide de l'Utilitaire de configuration du télécopieur », page 114

5 Une fois les paramètres modifiés, cliquez sur **OK**.

6 Fermez le Logiciel Solutions de télécopies.

Configuration d'un préfixe de composition

Vous pouvez ajouter un préfixe au début de chaque numéro composé. Ce préfixe peut contenir jusqu'à huit chiffres, virgules, points et/ou les symboles * # + - ().

- 1 Double-cliquez sur l'icône **Productivity Studio** située sur le bureau.
- 2 Dans la zone Paramètres située dans le volet de gauche de l'écran de bienvenue, cliquez sur **Configurer et gérer les télécopies**.
- 3 Dans le menu Actions, cliquez sur **Modifier la liste de composition abrégée et régler les autres paramètres de télécopie**.
- 4 Cliquez sur l'onglet **Composition et envoi**.
- 5 Entrez le préfixe à composer avant chaque numéro de téléphone.
- 6 Cliquez sur **OK** pour enregistrer le paramètre.

Sélection de la sonnerie spéciale

Le service de sonnerie spéciale est proposé par certains opérateurs lorsqu'ils affectent plusieurs numéros de téléphone à une même ligne. Si vous vous abonnez à ce service, vous pouvez programmer votre imprimante de manière à ce qu'elle dispose d'une sonnerie spéciale et d'un numéro distinct pour la réception des télécopies.

- 1 Double-cliquez sur l'icône **Productivity Studio** située sur le bureau.
- 2 Dans la zone Paramètres située dans le volet de gauche de l'écran de bienvenue, cliquez sur **Configurer et gérer les télécopies**.
- 3 Dans le menu Actions, cliquez sur **Modifier la liste de composition abrégée et régler les autres paramètres de télécopie**.
- 4 Cliquez sur l'onglet **Sonnerie et réponse**.
- 5 Dans la zone Répondre sur votre type de ligne téléphonique, sélectionnez le paramètre que vous désirez dans la liste déroulante Sonnerie spécifique.
- 6 Cliquez sur **OK** pour enregistrer le paramètre.

Définition du nombre de sonneries avant réception automatique d'une télécopie

- 1 Double-cliquez sur l'icône **Productivity Studio** située sur le bureau.
- 2 Dans l'écran de bienvenue, cliquez sur **Historique et paramètres du télécopieur**.
- 3 Dans le menu Actions, cliquez sur **Régler les paramètres de numérotation abrégée et d'autres paramètres de télécopie**.
- 4 Cliquez sur l'onglet **Sonnerie et réponse**.
- 5 Dans la liste déroulante Décrochage à la, sélectionnez le paramètre que vous souhaitez.
- 6 Dans la liste déroulante Réponse auto., sélectionnez **Activée**.
- 7 Cliquez sur **OK** pour enregistrer le paramètre.

Le voyant Réponse auto. du panneau de commandes s'allume. Lorsque le nombre de sonneries indiqué est détecté, l'imprimante reçoit automatiquement la télécopie.

Définition d'une liste de composition abrégée

- 1 Double-cliquez sur l'icône **Productivity Studio** située sur le bureau.
- 2 Dans la zone Paramètres de l'écran de bienvenue, cliquez sur **Historique et paramètres du télécopieur**.
- 3 Dans le menu Actions, cliquez sur **Modifier la liste de composition abrégée et régler les autres paramètres de télécopie**.
- 4 Cliquez sur l'onglet **Composition abrégée**.
- 5 Pour ajouter une nouvelle entrée à la liste de composition abrégée :
 - a Cliquez sur la première ligne vide de la liste.
 - b Entrez un numéro de télécopieur.
 - c Placez le curseur dans le champ Nom du contact.
 - d Entrez un nom de contact.
 - e Ajoutez des numéros de télécopieur si nécessaire dans les lignes 2 à 89, en suivant les étapes ci-dessus.
- 6 Pour ajouter un groupe de télécopies :
 - a Faites défiler la liste vers le bas et cliquez sur la ligne 90.
Une nouvelle zone de saisie apparaît.
 - b Cliquez sur la première ligne vide de la liste.
 - c Entrez jusqu'à 30 numéros de télécopieurs pour le groupe.
 - d Placez le curseur dans le champ Nom du contact.
 - e Entrez un nom de contact.
 - f Répétez ces étapes pour ajouter des groupes supplémentaires en utilisant les lignes 91 à 99, selon vos besoins.
- 7 Cliquez sur **OK** pour enregistrer les entrées.

Remarques :

- Vous pouvez inclure le numéro d'une carte de téléphone dans le numéro du télécopieur.
- Vous pouvez saisir un maximum de 64 chiffres, virgules, points, espaces et/ou les symboles suivants : * # + - ().

Impression de rapports d'activité de télécopie

- 1 Double-cliquez sur l'icône **Productivity Studio** située sur le bureau.
- 2 Dans le volet de gauche de l'écran de bienvenue, cliquez sur **Télécopie**.
Le logiciel Solutions de télécopie apparaît.
- 3 Cliquez sur **Outils → Créer un rapport**.
- 4 A partir de la liste déroulant Affichage, sélectionnez **Télécopies entrantes et sortantes, Reçues** ou **Télécopies entrantes**.
- 5 Choisissez une plage de dates.
- 6 Cliquez sur **Imprimer**.

Maintenance de l'imprimante

Remplacement des cartouches d'encre

Installation des cartouches

- 1 Ouvrez l'imprimante.
- 2 Retirez la/les cartouche(s) usagée(s). Pour plus d'informations, reportez-vous à la section « Retrait d'une cartouche usagée », page 126.
- 3 S'il s'agit de cartouches neuves, retirez la bande protectrice située à l'arrière, au bas de la cartouche noire, puis insérez cette dernière dans le chariot de gauche.

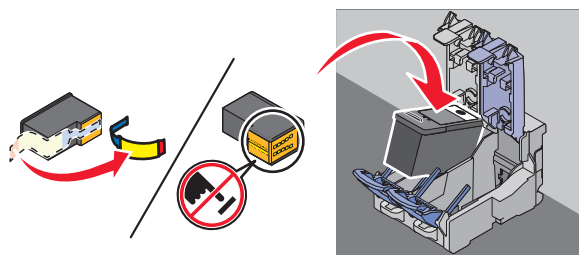

Attention — Dommages potentiels : Ne touchez *pas* la zone de contact dorée qui se trouve au dos de la cartouche ni les buses que vous trouverez au bas de celle-ci.

- 4 Fermez le couvercle du chariot de la cartouche noire.

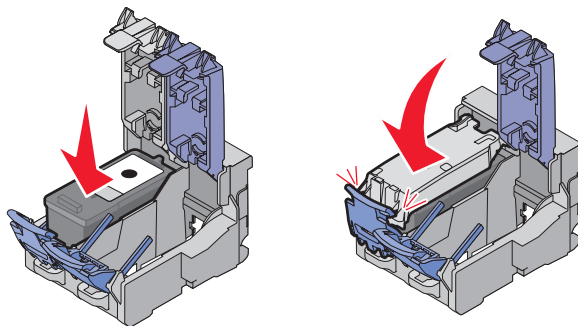

- 5 Retirez la bande protectrice située à l'arrière, au bas de la cartouche couleur, puis insérez cette dernière dans le chariot de droite.

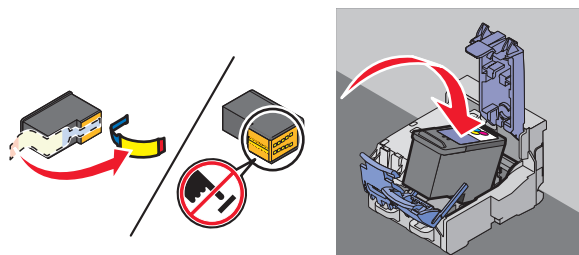

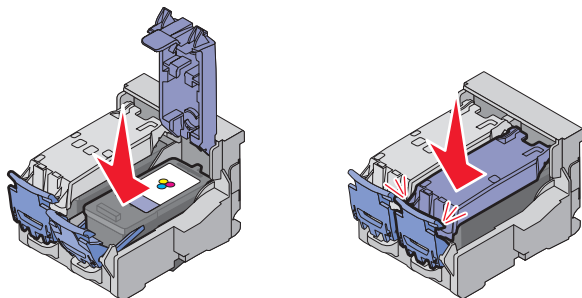

Attention — Dommages potentiels : Ne touchez *pas* la zone de contact dorée qui se trouve au dos de la cartouche ni les buses que vous trouverez au bas de celle-ci.

6 Fermez le couvercle du chariot de la cartouche couleur.

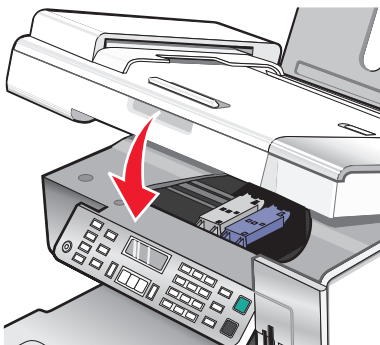

7 Fermez l'imprimante, en faisant attention à ne pas mettre les mains sous l'unité du scanner.



Un message apparaît sur l'affichage du panneau de commandes. Appuyez sur  pour que vous imprimiez une page d'alignement.

Remarque : L'imprimante doit être refermée pour numériser, imprimer, copier un document ou l'envoyer par télécopie.

Retrait d'une cartouche usagée

1 Assurez-vous que l'imprimante est sous tension.

2 Ouvrez l'unité du scanner.

Le chariot des cartouches se place en position de chargement, sauf si l'imprimante est occupée.

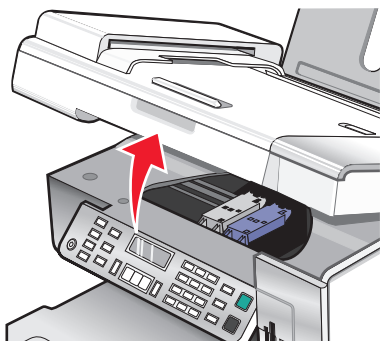

3 Appuyez sur le loquet du chariot pour ouvrir son couvercle.

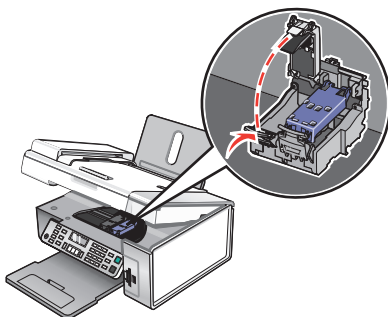

4 Retirez la cartouche usagée.

Remarque : Si vous retirez les deux cartouches, répétez les étapes 3 et 4 pour la seconde cartouche.

Utilisation de cartouches recyclées

La garantie ne couvre pas les réparations des pannes ou des dommages causés par des cartouches recyclées. Lexmark déconseille l'utilisation de cartouches recyclées. Celles-ci risquent en effet de nuire à la qualité de l'impression et d'endommager l'imprimante. Pour des résultats optimaux, utilisez toujours des consommables Lexmark.

Utilisation de véritables cartouches de marque Lexmark

Les imprimantes, cartouches d'impression et papiers photo Lexmark sont conçus pour donner des résultats d'impression optimaux.

Si vous recevez un message **Cartouche Lexmark vide**, cela signifie que les cartouches Lexmark d'origine sont vides.

Si vous pensez avoir acheté une cartouche Lexmark mais que le message **Cartouche Lexmark vide** apparaît :





- 1 Cliquez sur **En savoir davantage** dans la fenêtre du message.
- 2 Cliquez sur **Signaler une cartouche d'impression non Lexmark**.

Pour que ce message ne s'affiche plus pour les cartouches indiquées :

- Remplacez votre ou vos cartouches par de nouvelles cartouches Lexmark.
- Si vous imprimez à partir d'un ordinateur, cliquez sur **En savoir davantage** dans la fenêtre du message, cochez la case appropriée et cliquez sur **Fermer**.
- Si vous utilisez l'imprimante sans ordinateur, appuyez sur **Annuler**.

La garantie de l'imprimante Lexmark ne couvre pas les dommages causés par des cartouches autres que Lexmark.

Alignement des cartouches d'encre

- 1 Chargez du papier mat à grammage élevé.
- 2 Sur le panneau de commandes, appuyez sur **Mode Copie**.
- 3 Appuyez sur .
- 4 Appuyez sur  ou  jusqu'à ce que l'option **Outils** apparaisse.
- 5 Appuyez sur .

- 6 Appuyez sur ◀ ou ▶ jusqu'à ce que l'option **Maintenance** apparaisse.
- 7 Appuyez sur ⏴.
- 8 Appuyez sur ◀ ou ▶ à plusieurs reprises jusqu'à ce que l'option **Aligner les cartouches** apparaisse.
- 9 Appuyez sur ⏴.
Une page d'alignement s'imprime.

Si vous avez aligné les cartouches pour améliorer la qualité d'impression, imprimez à nouveau le document. Si la qualité ne s'est pas améliorée, nettoyez les buses des cartouches d'encre.

Nettoyage des buses des cartouches d'encre

- 1 Chargez du papier ordinaire.
- 2 Appuyez sur la touche **Mode Copie**.
- 3 Appuyez sur ☰.
- 4 Appuyez sur ◀ ou ▶ jusqu'à ce que l'option **Outils** apparaisse.
- 5 Appuyez sur ⏴.
- 6 Appuyez sur ◀ ou ▶ jusqu'à ce que l'option **Maintenance** apparaisse.
- 7 Appuyez sur ⏴.
- 8 Appuyez sur ◀ ou ▶ à plusieurs reprises jusqu'à ce que l'option **Nettoyer cartouche** apparaisse.
- 9 Appuyez sur ⏴.
Une page s'imprime et de l'encre est projetée dans les buses de la cartouche afin de les nettoyer.
- 10 Relancez l'impression du document pour vérifier que la qualité d'impression s'est améliorée.
- 11 Si la qualité d'impression ne présente pas d'amélioration, répétez l'opération deux fois supplémentaires.

Essuyage des buses et des contacts des cartouches

- 1 Retirez les cartouches.
- 2 Humidifiez un chiffon propre et sans peluches, puis placez-le sur une surface plane.
- 3 Maintenez le chiffon humide contre les buses pendant environ trois secondes, puis essuyez-les dans le sens indiqué.

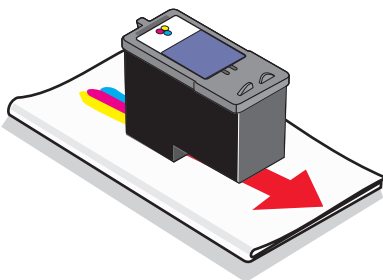

- 4** Utilisez une autre portion propre du chiffon et maintenez ce dernier contre les contacts pendant environ trois secondes, puis essuyez dans la direction indiquée.

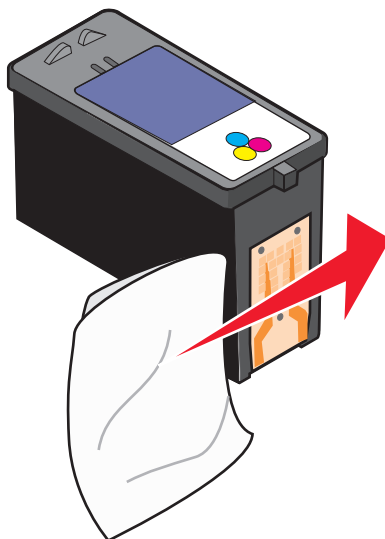

- 5** Utilisez une autre portion propre du chiffon et répétez l'étape 3 et l'étape 4.
- 6** Laissez les buses et les contacts sécher complètement.
- 7** Réinsérez les cartouches.
- 8** Réimprimez le document.
- 9** Si la qualité ne s'améliore pas, nettoyez les buses d'impression. Pour plus d'informations, reportez-à la section « Nettoyage des buses des cartouches d'encre », page 128.
- 10** Répétez les opérations de l'étape 9 encore une ou deux fois.
- 11** Si la qualité laisse toujours à désirer, remplacez les cartouches.

Conservation des cartouches

- N'ouvrez l'emballage des cartouches qu'au moment de les installer.
- Ne retirez une cartouche de l'imprimante que si vous souhaitez la remplacer, la nettoyer ou la conserver dans un récipient hermétique. Si vous réutilisez des cartouches restées à l'air libre pendant une période prolongée, des problèmes d'impression risquent de survenir.

- Conservez la cartouche photo dans son unité de stockage lorsqu'elle n'est pas utilisée.

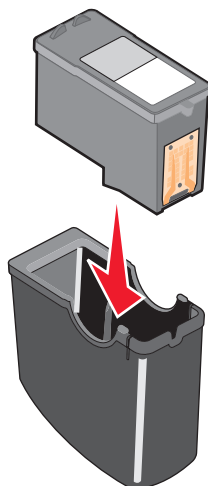

- Lorsqu'une cartouche photo est en cours d'utilisation, vous pouvez stocker la cartouche noire dans l'unité de stockage de cartouches photo vide.

Nettoyage de la vitre du scanner

- 1 Humidifiez un chiffon propre et sans peluches.
- 2 Essuyez délicatement la vitre du scanner pour la nettoyer.

Remarque : Vérifiez que l'encre et/ou tout fluide de correction sont bien secs avant de placer le document sur la vitre du scanner.

Nettoyage de l'extérieur de l'imprimante

- 1 Vérifiez que l'imprimante est hors tension et débranchée de la prise murale.

 **MISE EN GARDE—RISQUE D'ELECTROCUTION :** Pour éviter tout risque d'électrocution, débranchez le cordon d'alimentation de la prise et déconnectez tous les câbles de l'imprimante avant de continuer.

- 2 Retirez tout papier placé sur le support papier et le bac de sortie du papier.
- 3 Humidifiez un chiffon propre et sans peluches.

Attention — Dommages potentiels : N'utilisez pas de nettoyeurs ni de détergents de ménage, car ils peuvent détériorer le fini de l'imprimante.

- 4 N'essuyez que l'extérieur de l'imprimante, en veillant à éliminer les résidus d'encre accumulés sur le bac de sortie du papier.

Attention — Dommages potentiels : L'utilisation d'un chiffon pour nettoyer l'intérieur peut endommager votre imprimante.

- 5 Vérifiez que le support papier et le bac de sortie du papier sont secs avant de lancer une nouvelle impression.

Commande de consommables

Commande de cartouches

Modèles Lexmark X5400 Series

Composant	Numéro de référence	Rendement de pages standard moyen par cartouche ¹
Cartouche noire	28A	175
Cartouche noire ²	28	175
Cartouche noire grande contenance	34	500
Cartouche couleur	29A	150
Cartouche couleur ²	29	150
Cartouche couleur grande contenance	35	475
Cartouche photo	31	Non applicable

¹ Valeurs obtenues dans le cadre d'une impression en continu. Valeur de rendement déclarée conforme à la norme ISO/IEC 24711.

² Cartouche sous licence du programme de retour

Commandes de papier et d'autres consommables

Pour commander des consommables pour l'imprimante ou pour rechercher le revendeur le plus proche de chez vous, visitez notre site Web à l'adresse suivante : www.lexmark.com.

Remarques :

- Pour obtenir un résultat optimal, utilisez des cartouches Lexmark.
- Pour des résultats optimaux, utilisez du papier photo Lexmark pour l'impression de photos ou d'autres images haute qualité.

Composant	Numéro de référence
Câble USB	1021294

Papier	Format de papier
Papier photo Lexmark PerfectFinish	<ul style="list-style-type: none">• Lettre• A4• 4 x 6 pouces• 10 x 15 cm• L

Remarque : La disponibilité varie d'un pays à l'autre.

Papier	Format de papier
Papier photo Lexmark Premium	<ul style="list-style-type: none"> • Lettre • A4 • 4 x 6 pouces • 10 x 15 cm • L
Papier photo Lexmark	<ul style="list-style-type: none"> • Lettre • A4 • 4 x 6 pouces • 10 x 15 cm
Remarque : La disponibilité varie d'un pays à l'autre.	

Pour obtenir plus d'informations sur la commande de papier photo Lexmark PerfectFinish, Lexmark Premium ou Lexmark dans votre pays, accédez au site www.lexmark.com.

Dépannage

Dépannage relatif à l'installation

Une langue incorrecte apparaît sur l'écran

Les solutions sont multiples. Essayez l'une d'entre elles présentées ci-dessous :

CORRIGEZ LA SÉLECTION DE LA LANGUE PENDANT LA CONFIGURATION INITIALE

Une fois la langue sélectionnée, **Langue** apparaît de nouveau à l'écran. Pour changer la sélection :

- 1 Appuyez sur ◀ ou que ▶ jusqu'à ce que la langue voulue apparaisse à l'écran.
- 2 Appuyez sur Ⓟ pour enregistrer.

SÉLECTIONNEZ UNE AUTRE LANGUE APRÈS LA CONFIGURATION INITIALE

- 1 A partir du panneau de commandes, appuyez sur **Mode Copie**.
- 2 Appuyez sur ☰.
- 3 Appuyez sur ◀ ou que ▶ jusqu'à ce que l'option **Outils** s'affiche.
- 4 Appuyez sur Ⓟ.
- 5 Appuyez sur ◀ ou que ▶ jusqu'à ce que l'option **Conf. périphérique** s'affiche.
- 6 Appuyez sur Ⓟ.
- 7 Appuyez sur ◀ ou que ▶ jusqu'à ce que l'option **Langue** s'affiche.
- 8 Appuyez sur Ⓟ.
- 9 Appuyez sur ◀ ou que ▶ jusqu'à ce que la langue voulue apparaisse à l'écran.
- 10 Appuyez sur Ⓟ pour enregistrer.

Remarque : Si vous ne comprenez pas la langue affichée à l'écran, reportez-vous à la section « Restauration des paramètres d'origine de l'imprimante », page 68.

Le voyant de mise sous tension n'est pas allumé

Les solutions sont multiples. Essayez une ou plusieurs d'entre elles présentées ci-dessous.



APPUYEZ SUR LE BOUTON MARCHE/ARRÊT.

Assurez-vous que l'imprimante est sous tension en appuyant sur ⏻.

DÉCONNECTEZ ET RECONNECTEZ LE CÂBLE D'ALIMENTATION.

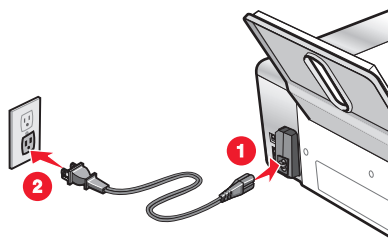
- 1 Débranchez le câble d'alimentation électrique de la prise murale et de l'imprimante.
- 2 Branchez le câble dans le port d'alimentation situé sur l'imprimante.



- 3 Branchez le câble sur une prise électrique déjà utilisée par d'autres appareils.
- 4 Si le voyant  n'est pas allumé, appuyez sur .

Impossible d'installer le logiciel

Les solutions sont multiples. Essayez une ou plusieurs d'entre elles présentées ci-dessous :

VÉRIFIEZ LE SYSTÈME D'EXPLOITATION UTILISÉ

Les systèmes d'exploitation pris en charge sont les suivants : Windows Vista, Windows XP, Windows 2000 et Mac OS X.

Remarque : Les utilisateurs Windows 2000 doivent utiliser Service Pack 3 ou la version ultérieure.

VÉRIFIEZ LA CONFIGURATION SYSTÈME REQUISE

Vérifiez que votre ordinateur possède la configuration système minimale requise indiquée sur l'emballage de l'imprimante.

VÉRIFIEZ LA CONNEXION USB



- 1 Vérifiez que le câble USB n'a pas été endommagé.
- 2 Branchez l'extrémité carrée du câble USB à l'arrière de l'imprimante.
- 3 Branchez l'extrémité rectangulaire du câble USB dans le port USB de l'ordinateur.

Ce port est signalé par le symbole USB .

RÉINSTALLEZ LE LOGICIEL

- 1 Eteignez, puis rallumez votre ordinateur.
- 2 Cliquez sur **Annuler** dans tous les écrans Nouveau matériel détecté.
- 3 Insérez le CD et suivez les instructions qui s'affichent à l'écran pour réinstaller le logiciel.

RECONNECTEZ LE CÂBLE D'ALIMENTATION

- 1 Appuyez sur  pour mettre l'imprimante hors tension.
- 2 Débranchez le câble d'alimentation de la prise murale.
- 3 Retirez délicatement le câble d'alimentation de l'imprimante.
- 4 Rebranchez-le à l'imprimante.
- 5 Branchez le câble d'alimentation à la prise murale.
- 6 Appuyez sur  pour mettre l'imprimante sous tension.

DÉSACTIVEZ LES PROGRAMMES ANTIVIRUS

- 1 Fermez toutes les applications logicielles.
- 2 Désactivez tous les programmes anti-virus.
- 3 Double-cliquez sur l'icône **Poste de travail**.
Sous Windows XP, cliquez sur **Démarrer** pour accéder à l'icône Poste de travail.
- 4 Double-cliquez sur l'icône du **lecteur de CD-ROM**.
- 5 Si nécessaire, double-cliquez sur le fichier **setup.exe**.
- 6 Suivez les instructions qui s'affichent à l'écran pour installer le logiciel.

DÉSINSTALLEZ ET RÉINSTALLEZ LE LOGICIEL

Désinstallez le logiciel de l'imprimante et réinstallez-le. Pour plus d'informations, reportez-vous à la section « Désinstallation et réinstallation du logiciel », page 137.

La page ne s'imprime pas

Les solutions sont multiples. Essayez une ou plusieurs d'entre elles présentées ci-dessous :

VÉRIFIEZ LES MESSAGES

Si un message d'erreur s'affiche, reportez-vous à la section « Des messages d'erreur s'affichent à l'écran de l'ordinateur », page 184.

VÉRIFIEZ L'ALIMENTATION

Si le voyant  n'est pas allumé, reportez-vous à la section « Le voyant de mise sous tension n'est pas allumé », page 133.

RECHARGEZ DU PAPIER

Retirez le papier, puis rechargez-le.

VÉRIFIEZ L'ENCRE

Vérifiez les niveaux d'encre et installez une nouvelle cartouche si nécessaire.

VÉRIFIEZ LES CARTOUCHES

- 1 Retirez les cartouches.
- 2 Assurez-vous que l'autocollant et la bande adhésive ont été retirés.

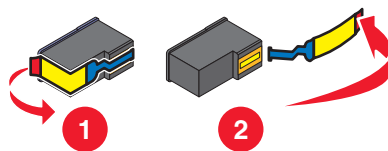

- 3 Réinsérez les cartouches.

VÉRIFIEZ L'IMPRIMANTE PAR DÉFAUT ET LES PARAMÈTRES DE PAUSE

- 1 Cliquez sur :
 - Sous Windows Vista : → **Panneau de configuration** → **Imprimantes** (sous Matériel et son).
 - Sous Windows XP : **Démarrer** → **Imprimantes et télécopieurs**.
 - Sous Windows 2000 : **Démarrer** → **Paramètres** → **Imprimantes**.
- 2 Double-cliquez sur le périphérique d'attente de l'imprimante.
- 3 Cliquez sur **Imprimante**.
 - Vérifiez que l'option Suspendre l'impression n'est pas cochée.
 - Si l'option Définir par défaut n'est pas cochée, vous devez sélectionner la file d'attente d'impression pour chaque fichier que vous souhaitez imprimer.

RECONNECTEZ LE CÂBLE D'ALIMENTATION

- 1 Appuyez sur pour mettre l'imprimante hors tension.
- 2 Débranchez le câble d'alimentation de la prise murale.
- 3 Retirez délicatement le câble d'alimentation de l'imprimante.
- 4 Rebranchez-le à l'imprimante.
- 5 Branchez le câble d'alimentation à la prise murale.
- 6 Appuyez sur pour mettre l'imprimante sous tension.

DÉSINSTALLATION ET RÉINSTALLATION DU LOGICIEL

Désinstallez le logiciel de l'imprimante et réinstallez-le. Pour plus d'informations, reportez-vous à la section « Désinstallation et réinstallation du logiciel », page 137.

Résolution de problèmes de communication de l'imprimante

L'imprimante ne peut pas échanger de données avec l'ordinateur. Vous devez établir une communication bidirectionnelle entre l'imprimante et l'ordinateur. Pour plus d'informations, reportez-vous à la section « Communication bidirectionnelle non établie », page 157.

Présentation des niveaux d'avertissement

- Une coche verte indique que l'ordinateur est conforme à la configuration requise.
- Un point d'interrogation jaune indique que l'ordinateur n'est pas conforme à la configuration requise. La plupart des fonctions importantes fonctionnent, mais des problèmes de performances risquent de se produire.
- Un point d'interrogation rouge indique que l'ordinateur n'est pas conforme à la configuration requise. La plupart des fonctions importantes risquent de ne pas fonctionner.
- Un X rouge indique que l'ordinateur n'est pas conforme à la configuration requise. L'installation est interrompue.

Pour que l'installation s'effectue correctement, vérifiez que l'ordinateur est conforme à la configuration requise. Vous trouverez les détails de cette configuration requise sur le carton d'emballage de l'imprimante.

Désinstallation et réinstallation du logiciel

Si l'imprimante ne fonctionne pas correctement ou si un message d'erreur de communication apparaît lorsque vous essayez d'utiliser l'imprimante, désinstallez puis réinstallez le logiciel de l'imprimante.

- 1 Cliquez sur **Programmes** ou **Tous les programmes** → **Lexmark X5400 Series**.
- 2 Sélectionnez **Désinstallation**.
- 3 Suivez les instructions qui s'affichent sur l'écran de l'ordinateur pour désinstaller le logiciel de l'imprimante.
- 4 Redémarrez l'ordinateur avant de réinstaller le logiciel.
- 5 Cliquez sur **Annuler** dans tous les écrans Ajout de nouveau matériel.
- 6 Insérez le CD et suivez les instructions qui s'affichent à l'écran pour réinstaller le logiciel.

Remarque : Si l'écran d'installation ne s'affiche pas automatiquement après le redémarrage de l'ordinateur, cliquez sur **Démarrer** → **Exécuter**, puis tapez **D:\setup**, où **D** désigne la lettre de votre lecteur de CD-ROM.

Si le logiciel ne s'installe toujours pas correctement, visitez notre site Web **www.lexmark.com** pour rechercher les logiciels les plus récents.

- 1 Pour tous les pays, à l'exception des Etats-Unis, sélectionnez votre pays.
- 2 Cliquez sur les liens menant à la page des pilotes ou des téléchargements.
- 3 Sélectionnez la famille de votre imprimante.
- 4 Sélectionnez le modèle de l'imprimante.
- 5 Sélectionnez le système d'exploitation utilisé.
- 6 Sélectionnez le fichier à télécharger et suivez les instructions à l'écran.

Activation du port USB

Pour vérifier que le port USB est activé sur l'ordinateur :

- 1 Sous Windows Vista, cliquez sur  → **Panneau de configuration**.
Sous Windows XP, cliquez sur **Démarrer** → **Panneau de configuration**.
Sous Windows 2000, cliquez sur **Démarrer** → **Réglages** → **Panneau de configuration**.
- 2 Si vous utilisez Windows Vista, cliquez sur l'icône **Système et maintenance**, puis sur **Gestionnaire de périphériques**.

Si vous utilisez Windows XP ou Windows 2000 :

- a** Cliquez sur **Performances et maintenance**, puis sur l'icône **Système** .
- b** Cliquez sur l'onglet **Matériel** .
- c** Cliquez sur **Gestionnaire de périphériques**.

3 Cliquez sur le signe plus (+) en regard de **Contrôleur de bus USB**.

Si le contrôleur hôte USB et le concentrateur USB racine figurent dans la liste affichée, le port USB est activé.

Avez-vous identifié le problème ?

Oui

Si le contrôleur hôte USB et le concentrateur USB racine *ne sont pas* dans la liste affichée, le port USB *n'est pas* activé. Pour plus d'informations, reportez-vous à la documentation de l'ordinateur.

Non

Contactez le Centre d'assistance client.

- 1** Cliquez sur **Programmes** ou **Tous les programmes** → **Lexmark X5400 Series**.
- 2** Cliquez sur **Centre de solutions**.
- 3** Cliquez sur l'onglet **Contacts** .

Dépannage lié à l'impression

Il se peut que l'imprimante ne prenne pas en charge :

- les cartes mémoire
- l'appareil photo numérique compatible PictBridge
- le mode Carte photo







Amélioration de la qualité d'impression

Les solutions sont multiples. Essayez une ou plusieurs d'entre elles présentées ci-dessous.

VÉRIFIEZ LE PAPIER

- Utilisez du papier adapté au document. Si vous imprimez des photos ou d'autres images de grande qualité, utilisez les papiers photo Lexmark ou Lexmark PerfectFinish pour de meilleurs résultats. N'utilisez *pas* du papier photo Lexmark Premium. Vos cartouches d'impression ne sont pas compatibles avec ce type de papier.
- Utilisez un papier ayant un grammage plus élevé ou un papier plus blanc.

SÉLECTIONNEZ UNE QUALITÉ D'IMPRESSION SUPÉRIEURE

- 1** Selon le travail d'impression, appuyez sur **Mode Copie**, **Mode Numérisation** ou **Carte photo**.
- 2** Appuyez sur .
- 3** Appuyez sur  ou  jusqu'à ce que l'option **Qualité** apparaisse.
- 4** Appuyez sur .
- 5** Appuyez sur  ou  à plusieurs reprises jusqu'à ce que la qualité voulue apparaisse.
- 6** Appuyez sur .

VÉRIFIEZ LES CARTOUCHES D'IMPRESSION

Si la qualité d'impression du document n'est toujours pas satisfaisante, procédez comme suit :

- 1 Aligned les cartouches. Pour plus d'informations, reportez-vous à la section « Alignement des cartouches d'encre », page 127. Si la qualité ne s'est pas améliorée, passez à l'étape suivante.
- 2 Nettoyez les buses des cartouches. Pour plus d'informations, reportez-vous à la section « Nettoyage des buses des cartouches d'encre », page 128. Si la qualité ne s'est pas améliorée, passez à l'étape suivante.
- 3 Installez les cartouches d'encre. Pour plus d'informations, reportez-vous à la section « Installation des cartouches », page 125.
- 4 Essuyez les buses et les contacts de la cartouche. Pour plus d'informations, reportez-vous à la section « Essuyage des buses et des contacts des cartouches », page 128.

Si la qualité laisse toujours à désirer, remplacez les cartouches. Pour plus d'informations, reportez-vous à la section « Commande de consommables », page 131.

La qualité d'impression du texte et des images est médiocre

- Pages vierges
- Impression foncée
- Impression pâle
- Couleurs incorrectes
- Des bandes claires et foncées apparaissent sur l'impression
- Traits non rectilignes
- Bavures
- Rayures
- Lignes blanches

Les solutions sont multiples. Essayez une ou plusieurs d'entre elles présentées ci-dessous :

VÉRIFIEZ L'ENCRE

Vérifiez les niveaux d'encre et installez une nouvelle cartouche si nécessaire.

RETIREZ LES FEUILLES AU FUR ET À MESURE DE LEUR SORTIE

Pour éviter les bavures lorsque vous utilisez les supports suivants, retirez les feuilles au fur et à mesure qu'elles sortent de l'imprimante et laissez-les sécher :

- Document contenant des graphiques ou des images
- Papier photo
- Papier mat à grammage élevé ou papier glacé
- Transparents
- Etiquettes
- Enveloppes
- Transferts sur tissu

Remarque : Le séchage des transparents peut prendre jusqu'à 15 minutes.

CHANGEZ DE MARQUE DE PAPIER

Chaque marque traite les encres de manière différente, ce qui entraîne des variations de couleurs à l'impression. Si vous imprimez des photos ou d'autres images de grande qualité, utilisez les papiers photo Lexmark pour de meilleurs résultats.

VÉRIFIEZ LA QUALITÉ DU PAPIER

Utilisez uniquement du papier neuf et non froissé.

DÉSINSTALLATION ET RÉINSTALLATION DU LOGICIEL

Le logiciel n'est peut-être pas correctement installé.

La qualité d'impression est médiocre sur les bords de la page

Les solutions sont multiples. Essayez une ou plusieurs d'entre elles présentées ci-dessous :

VÉRIFIEZ LES PARAMÈTRES D'IMPRESSION MINIMUM

Sauf si vous utilisez la fonctionnalité d'impression sans bordures, utilisez les paramètres de marge minimum suivants :

- Marges gauche et droite :
 - 6,35 mm (0,25 po.) pour du papier au format Lettre
 - 3,37 mm (0,133 po.) pour tous les formats de papier à l'exception des formats Lettre
- Marge supérieure : 1,7 mm (0,067 po.)
- Marge inférieure : 12,7 mm (0,5 po.)

SÉLECTIONNEZ LA FONCTION IMPRESSION SANS BORDURES

- 1 Dans l'application utilisée, cliquez sur **Fichier → Imprimer**.
- 2 Cliquez sur **Propriétés, Préférences, Options** ou **Configuration**.
- 3 Cliquez sur **Mise en page**.
- 4 Cliquez sur **Sans bordures**.

VÉRIFIEZ QUE VOUS UTILISEZ DU PAPIER PHOTO

L'impression sans bordures nécessite du papier photo. Les petites marges sont imprimées lorsque vous sélectionnez la fonctionnalité d'impression sans fil en cas d'impression sur du papier ordinaire.

VÉRIFIEZ QUE LE FORMAT DE PAPIER CORRESPOND AUX PARAMÈTRES DE L'IMPRIMANTE

- 1 Dans l'application utilisée, cliquez sur **Fichier → Imprimer**.
- 2 Cliquez sur **Propriétés, Préférences, Options** ou **Configuration**.
- 3 Cliquez sur **Config. papier**.
- 4 Vérifiez le format de papier.

NETTOYEZ LES BUSES DES CARTOUCHES

Pour plus d'informations, reportez-vous à la section « Nettoyage des buses des cartouches d'encre », page 128.

L'impression est lente

Les solutions sont multiples. Essayez une ou plusieurs d'entre elles présentées solutions ci-dessous :

AUGMENTEZ LA VITESSE DE TRAITEMENT DE L'ORDINATEUR

- Fermez toutes les applications non utilisées.
- Réduisez le nombre et la taille des graphiques et des images figurant dans le document.
- Supprimez les polices inutilisées du système.

AJOUTEZ DE LA MÉMOIRE

Envisagez d'acheter de la mémoire vive supplémentaire.

SÉLECTIONNEZ UNE QUALITÉ D'IMPRESSION PLUS BASSE

- 1 Dans l'application, cliquez sur **Fichier → Imprimer**.
- 2 Cliquez sur **Propriétés, Préférences, Options** ou sur **Configuration**.
- 3 Cliquez sur **Qualité/Copies**.
- 4 Sous Qualité d'impression, sélectionnez un paramètre de qualité moins élevé.

DÉSINSTALLEZ ET RÉINSTALLEZ LE LOGICIEL

Il est parfois utile de retirer le logiciel de l'imprimante existant pour le réinstaller.

VÉRIFIEZ LE CHARGEMENT DU PAPIER

- Ne chargez que quelques feuilles dans l'imprimante. Vous utilisez peut-être un type de papier plus épais.
- Vérifiez que vous chargez le type de média approprié.

Reportez-vous à « Chargement du papier », page 52 et à ses rubriques connexes pour obtenir les informations suivantes :

- la quantité maximale à charger par type de papier
- les instructions de chargement spécifiques aux supports spéciaux et aux papiers pris en charge

Impressions partielles de documents ou de photos

Les solutions sont multiples. Essayez une ou plusieurs d'entre elles présentées ci-dessous :

VÉRIFIEZ LE POSITIONNEMENT DU DOCUMENT

Vérifiez que la photo ou le document est placé, face à imprimer vers le bas, dans le coin supérieur gauche de la vitre du scanner.

VÉRIFIEZ LE FORMAT DU PAPIER

Assurez-vous que le format du papier utilisé correspond au format de document ou de photo sélectionné.

Photos présentant des bavures

Pour éviter les bavures, évitez de toucher la surface d'une photo imprimée. Pour obtenir un résultat optimal, enlevez les feuilles imprimées du bac de sortie papier et laissez-les sécher au moins 24 heures avant de les empiler, de les afficher ou de les ranger.

Vérification des cartouches d'encre

LES CARTOUCHES SONT-ELLES CORRECTEMENT INSTALLÉES ?

Pour plus d'informations, reportez-vous à la section « Remplacement des cartouches d'encre », page 125.

L'AUTOCOLLANT ET LA BANDE ADHÉSIVE ONT-ILS ÉTÉ RETIRÉS DES CARTOUCHES ?

Ouvrez l'unité du scanner. Appuyez sur le loquet du chariot pour ouvrir son couvercle.

LE NIVEAU D'ENCRE DES CARTOUCHES EST-IL BAS ?

1 Effectuez l'une des opérations suivantes :

- Sous Windows Vista, cliquez sur .
- Sous Windows XP et les versions antérieures, cliquez sur **Démarrer**.

2 Cliquez sur **Programmes** ou **Tous les programmes** → **Lexmark X5400 Series**.

3 Cliquez sur **Centre de solutions**.

4 Si un point d'exclamation (!) apparaît sur une cartouche, le niveau d'encre est bas. Installez une nouvelle cartouche. Pour plus d'informations, reportez-vous à la section « Remplacement des cartouches d'encre », page 125.

Pour obtenir des informations sur la commande de cartouches, reportez-vous à la section « Commandes de papier et d'autres consommables », page 131.

Le niveau d'encre des cartouches semble incorrect

Les solutions sont multiples. Essayez une ou plusieurs d'entre elles présentées ci-dessous :

IMPRIMEZ-VOUS DES GRAPHIQUES OU DES PHOTOS ?

Si vous imprimez des documents contenant de nombreux graphiques ou si vous utilisez Photo comme paramètre de qualité d'impression, l'imprimante utilise une plus grande quantité d'encre. La qualité d'impression sélectionnée, ainsi que le type de document imprimé, ont une influence sur la quantité d'encre que l'imprimante utilise.

IMPRIMEZ-VOUS UN FICHER VOLUMINEUX ?

Les niveaux d'encre affichés dans le logiciel de l'imprimante ne sont pas mis à jour au cours des tâches d'impression : ils représentent le niveau d'encre au début de l'impression. Le niveau d'encre peut sembler incohérent dans la fenêtre Etat de l'imprimante lorsque vous imprimez un fichier volumineux.

Les niveaux d'encre semblent baisser trop rapidement

Il existe plusieurs solutions. Essayez une ou plusieurs d'entre elles présentées ci-dessous :

IMPRIMEZ-VOUS DES PHOTOS OU DES DOCUMENTS CONTENANT DE NOMBREUX GRAPHIQUES ?

L'impression des photos et des images nécessitant plus d'encre que les documents texte, la quantité d'encre utilisée est plus importante.

IMPRIMEZ-VOUS AVEC LE PARAMÈTRE DE QUALITÉ D'IMPRESSION EXCELLENTE ?

Pour réduire l'utilisation de l'encre sélectionnez **Excellente** uniquement lorsque vous imprimez sur du papier photo ou du papier à grammage élevé. Avec tous les autres types de papier, un paramètre Qualité d'impression inférieur permet d'obtenir une meilleure impression. Utilisez le paramètre d'impression Rapide ou Normale pour imprimer la plupart des documents texte.

Une page vierge ou incorrecte a été imprimée



RETIREZ L'AUTOCOLLANT ET LA BANDE PROTECTRICE DES CARTOUCHES

Soulevez l'unité du scanner et retirez les cartouches du chariot. Assurez-vous que l'autocollant et la bande protégeant les buses d'impression situées en dessous des cartouches ont bien été retirés.

ASSUREZ-VOUS QUE LES CARTOUCHES SONT INSTALLÉES CORRECTEMENT

Placez-vous face à l'imprimante et vérifiez que les cartouches sont correctement installées. Si vous utilisez une cartouche couleur, vérifiez qu'elle est correctement installée dans le chariot de droite. Si vous utilisez une cartouche noire ou photo, vérifiez qu'elle est correctement installée dans le chariot de gauche.

VÉRIFIEZ LA CONNEXION USB

- 1 Vérifiez que le câble USB est connecté à l'ordinateur. Ce port est signalé par le symbole USB . Branchez l'extrémité longue et plate du câble USB dans ce port.
- 2 Branchez l'extrémité la plus petite et carrée du câble à l'arrière de l'imprimante.
- 3 Vérifiez que le câble USB n'est pas endommagé et que le voyant  est allumé.

FERMEZ LES AUTRES FICHIERS OUVERTS AVANT DE LANCER L'IMPRESSION

Avant de lancer l'impression d'un fichier, fermez tous les autres fichiers ouverts dans le programme que vous utilisez. L'imprimante imprime une page vierge lorsque trop de fichiers sont ouverts dans le même programme.

Certains caractères sont manquants ou inattendus

Les solutions sont multiples. Essayez une ou plusieurs d'entre elles présentées ci-dessous.

VÉRIFIEZ QUE LES POLICES SONT CORRECTEMENT APPLIQUÉES DANS L'APPLICATION

La plupart des programmes n'impriment pas les polices étendues ou redimensionnées.

VÉRIFIEZ QUE LA POLICE TRUETYPE EST DISPONIBLE SUR L'ORDINATEUR

La police que vous essayez d'imprimer n'est peut-être pas disponible dans la zone de sélection des polices du programme utilisé. Toutes les polices ne sont pas conçues pour être imprimées. Assurez-vous que la police utilisée est une police TrueType. Reportez-vous à la documentation du programme pour de plus amples informations.

VÉRIFIEZ QUE LE DOCUMENT A ÉTÉ FORMATÉ OU CRÉÉ POUR L'IMPRIMANTE

Il se peut que Windows utilise d'autres polices. Les sauts de ligne et les sauts de page peuvent varier selon la police utilisée. Utilisez le programme ayant servi à créer le document pour régler ces problèmes, puis enregistrez les modifications en vue de la prochaine impression.

Les couleurs imprimées sont sans éclat ou différent de celles affichées à l'écran

Vérifiez les points suivants. Lorsque vous pensez avoir résolu le problème, effectuez un essai en lançant l'impression du document.

LES PARAMÈTRES DE COULEUR ET DE VITESSE D'IMPRESSION SONT-ILS CORRECTS ?

Vous devez peut-être régler les paramètres de couleur et de vitesse d'impression.

LE NIVEAU D'ENCRE DES CARTOUCHES EST-IL BAS ?

- 1 Effectuez l'une des opérations suivantes :
 - Sous Windows Vista, cliquez sur  → **Panneau de configuration**.
 - Sous Windows XP ou 2000, cliquez sur **Démarrer**.
- 2 Cliquez sur **Programmes** ou **Tous les programmes** → **Lexmark X5400 Series**.
- 3 Cliquez sur **Centre de solution**.

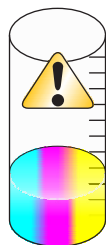

- 4 Si un point d'exclamation (!) apparaît au niveau de l'une des cartouches, son niveau d'encre est bas. Installez une nouvelle cartouche.

Le document copié ne correspond pas à l'original

L'ORIGINAL EST-IL PLACÉ CORRECTEMENT SUR LA VITRE DU SCANNER ?

- Assurez-vous que l'original est placé dans l'angle supérieur gauche de la vitre du scanner.
- Placez le document sur la vitre du scanner, face à copier vers le bas.
- Assurez-vous que le coin supérieur gauche du recto du document est aligné sur la flèche qui se trouve dans l'angle de la vitre du scanner.

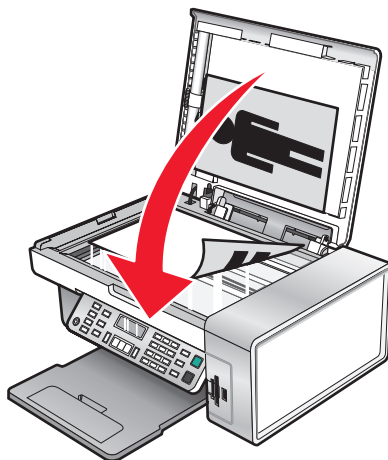

Les papiers glacés pour photos ou les transparents adhèrent entre eux

LES PAPIERS PHOTO OU LES TRANSPARENTS SÈCHENT-ILS ET ADHÈRENT-ILS LES UNS AUX AUTRES DANS LE BAC DE SORTIE DU PAPIER ?

Retirez les photos ou les transparents du bac de sortie du papier au fur et à mesure qu'ils sortent de l'imprimante. Laissez-les sécher avant de les empiler. Les transparents et les papiers photo n'absorbent pas l'encre, par conséquent, l'encre qui se trouve à la surface est plus longue à sécher que celle de la plupart des impressions.

UTILISEZ-VOUS UN TRANSPARENT OU UN PAPIER PHOTO CONÇU POUR UNE IMPRIMANTE À JET D'ENCRE ?

Pour plus d'informations sur la commande de consommables, reportez-vous à la section « Choix de types de papier spéciaux compatibles », page 63.

La page s'imprime avec des polices différentes

VÉRIFIEZ QUE L'IMPRIMANTE APPROPRIÉE EST SÉLECTIONNÉE

Lorsque vous imprimez à partir d'une application, vérifiez que l'imprimante sélectionnée est l'imprimante appropriée que vous souhaitez utiliser pour imprimer votre travail.

Il est utile de définir l'imprimante que vous utilisez le plus souvent comme étant l'imprimante par défaut.

VÉRIFIEZ QUE LA POLICE TRUETYPE EST DISPONIBLE SUR L'ORDINATEUR

La police que vous essayez d'imprimer n'est peut-être pas disponible dans la zone de sélection des polices du programme utilisé. Toutes les polices ne sont pas conçues pour être imprimées. Assurez-vous que la police utilisée est une police TrueType. Reportez-vous à la documentation du programme pour de plus amples informations.

VÉRIFIEZ QUE LES POLICES SONT CORRECTEMENT APPLIQUÉES DANS L'APPLICATION

La plupart des programmes n'impriment pas les polices étendues ou redimensionnées.

L'impression est trop foncée ou présente des bavures

Les solutions sont multiples. Essayez une ou plusieurs d'entre elles présentées ci-dessous.

VÉRIFIEZ QUE L'ENCRE EST SÈCHE AVANT DE MANIPULER LE PAPIER

Retirez le papier au fur et à mesure qu'il sort de l'imprimante et laissez l'encre sécher avant de le manipuler.

VÉRIFIEZ QUE LE PARAMÈTRE QUALITÉ D'IMPRESSION CORRESPOND AU TYPE DE PAPIER CHARGÉ DANS L'IMPRIMANTE

Le paramètre Qualité d'impression Photo peut provoquer des bavures s'il est utilisé avec du papier ordinaire. Si vous utilisez du papier ordinaire, essayez d'imprimer avec le paramètre Normale.

VÉRIFIEZ QUE LES BUSES DE LA CARTOUCHE SONT PROPRES

Il peut être nécessaire de nettoyer les buses des cartouches d'encre.

Les caractères sont mal formés ou ne sont pas alignés correctement

AVEZ-VOUS RAJOUTÉ DES ESPACES AU NIVEAU DE LA MARGE DE GAUCHE ?

Si le document imprimé n'est pas aligné correctement le long de la marge gauche, assurez-vous que vous n'avez pas rajouté des espaces en appuyant sur la touche Entrée ou la barre d'espacement (espaces figés dans le code).

LES CARTOUCHES DOIVENT-ELLES ÊTRE ALIGNÉES ?

Les cartouches ne sont peut-être pas alignées correctement.

- 1 Effectuez l'une des opérations suivantes :
 - Sous Windows Vista, cliquez sur  → **Panneau de configuration**.
 - Sous Windows XP ou 2000, cliquez sur **Démarrer**.
- 2 Cliquez sur **Programmes** ou **Tous les programmes** → **Lexmark X5400 Series**.
- 3 Cliquez sur **Centre de solution**.
- 4 Cliquez sur l'onglet **Maintenance**.
- 5 Cliquez sur **Aligner pour corriger les bords flous**.

LES CARTOUCHES D'IMPRESSION SONT-ELLES PROPRES ?

Il peut être nécessaire de nettoyer les buses des cartouches d'encre.

Les pages imprimées comportent des bandes sombres et des bandes claires en alternance

Si l'imprimante marque des pauses fréquentes au cours d'une impression et que les photos imprimées comportent des bandes sombres et des bandes claires en alternance, cela signifie qu'elle imprime les données plus rapidement que l'ordinateur ne peut les envoyer. Ces arrêts fréquents engendrent l'impression de bandes. Il peut être nécessaire de modifier les paramètres du logiciel de l'imprimante. Le problème peut également provenir du fait que l'imprimante et l'ordinateur ne parviennent pas à communiquer correctement.

L'IMPRIMANTE ET L'ORDINATEUR PEUVENT-ILS COMMUNIQUER ?

Vérifiez l'état de l'imprimante :

- 1 Effectuez l'une des opérations suivantes :
 - Sous Windows Vista, cliquez sur  → **Panneau de configuration**.
 - Sous Windows XP ou 2000, cliquez sur **Démarrer**.
- 2 Cliquez sur **Programmes** ou **Tous les programmes** → **Lexmark X5400 Series**.
- 3 Cliquez sur **Centre de solutions**.
- 4 Si l'état de l'imprimante est :
 - **Communication impossible**, il peut s'agir d'un problème de paramétrage du matériel ou du logiciel de l'imprimante.
 - **Prête** ou **Impression en cours**, il peut s'agir d'un problème de paramétrage du logiciel de l'imprimante.

Des lignes blanches apparaissent sur les transparents ou les photos

MODIFIEZ LES PARAMÈTRES DE QUALITÉ D'IMPRESSION

- 1 Après avoir ouvert un document ou une photo, cliquez sur **Fichier** → **Imprimer**.
- 2 Cliquez sur **Propriétés**, **Préférences**, **Options** ou **Configuration**.
- 3 Dans l'onglet **Qualité/Copies**, sélectionnez :
 - **Photo** si vous imprimez des photos
 - **Normale** si vous imprimez des transparents

VÉRIFIEZ LES PARAMÈTRES DE L'APPLICATION

Utilisez un motif de remplissage différent dans votre programme. Pour plus d'informations, reportez-vous à la documentation du programme.

EFFECTUEZ DES TÂCHES DE MAINTENANCE SUR LES CARTOUCHES

Il peut être nécessaire de nettoyer les buses des cartouches d'encre.

Les lignes verticales ne sont pas régulières

MODIFIEZ LES PARAMÈTRES DE QUALITÉ D'IMPRESSION

- 1 Après avoir ouvert un document ou une photo, cliquez sur **Fichier → Imprimer**.
- 2 Cliquez sur **Propriétés, Préférences, Options** ou **Configuration**.
- 3 Dans l'onglet Qualité/Copies, sélectionnez :
 - **Photo** si vous imprimez des photos
 - **Normale** si vous imprimez des transparents

ALIGNER LES CARTOUCHES D'ENCRE

- 1 Effectuez l'une des opérations suivantes :
 - Sous Windows Vista, cliquez sur  → **Panneau de configuration**.
 - Sous Windows XP ou 2000, cliquez sur **Démarrer**.
- 2 Cliquez sur **Programmes** ou **Tous les programmes → Lexmark X5400 Series**.
- 3 Cliquez sur **Centre de solutions**.
- 4 Cliquez sur l'onglet **Maintenance**.
- 5 Cliquez sur **Aligner pour corriger les bords flous**.

Des lignes blanches apparaissent dans les graphiques ou les zones noires

MODIFIEZ LES PARAMÈTRES DE QUALITÉ D'IMPRESSION

- Pour obtenir une qualité d'impression excellente et une vitesse d'impression réduite, sélectionnez **Photo**.
- Pour obtenir une qualité d'impression satisfaisante et une vitesse d'impression moyenne, sélectionnez **Normale**.
- Pour obtenir une qualité d'impression moins bonne et une vitesse d'impression plus élevée, sélectionnez **Rapide**.

RÉGLEZ LES PARAMÈTRES DE L'APPLICATION POUR LE DOCUMENT

Utilisez un motif de remplissage différent dans votre programme. Pour plus d'informations, reportez-vous à la documentation du programme.

EFFECTUEZ DES TÂCHES DE MAINTENANCE SUR LES CARTOUCHES

Il peut être nécessaire de nettoyer les buses des cartouches d'encre.

Vérification de l'état de l'imprimante

Utilisateurs de Windows Vista uniquement

- 1 Cliquez sur  → **Panneau de configuration** → **Imprimante**.
- 2 Vérifiez les points suivants :
 - L'icône de l'imprimante n'indique pas **Pause**. Si l'imprimante est en pause, cliquez avec le bouton droit de la souris sur l'icône, puis cliquez sur **Reprendre l'impression**.
 - L'icône de l'imprimante indique **Prête**. Si elle indique **Hors connexion**, cliquez dessus avec le bouton droit de la souris, puis cliquez sur **Utiliser l'imprimante en ligne**.
 - L'icône de l'imprimante présente une coche indiquant que l'imprimante est définie en tant qu'imprimante par défaut. Si tel n'est pas le cas, cliquez dessus avec le bouton droit de la souris, puis cliquez sur **Définir par défaut**.

Utilisateurs de Windows XP uniquement

- 1 Cliquez sur **Démarrer** → **Paramètres** → **Imprimantes et télécopieurs**.
- 2 Vérifiez les points suivants :
 - L'icône de l'imprimante n'indique pas **Pause**. Si l'imprimante est en pause, cliquez avec le bouton droit de la souris sur l'icône, puis cliquez sur **Reprendre l'impression**.
 - L'icône de l'imprimante indique **Prête**. Si elle indique **Hors connexion**, cliquez dessus avec le bouton droit de la souris, puis cliquez sur **Utiliser l'imprimante en ligne**.
 - L'icône de l'imprimante présente une coche indiquant que l'imprimante est définie en tant qu'imprimante par défaut. Si tel n'est pas le cas, cliquez dessus avec le bouton droit de la souris, puis cliquez sur **Définir par défaut**.

Utilisateurs de Windows 2000 uniquement

- 1 Cliquez sur **Démarrer** → **Paramètres** → **Imprimantes**.
- 2 Cliquez avec le bouton droit sur l'icône **Lexmark X5400 Series**.
- 3 Vérifiez les points suivants :
 - L'option **Définir en tant qu'imprimante par défaut** est sélectionnée.
 - L'option **Suspendre l'impression** n'est *pas* sélectionnée.
 - L'option **Utiliser l'imprimante hors ligne** n'est *pas* sélectionnée.

Contrôle de la disponibilité de l'imprimante

L'imprimante n'est peut-être pas prête. Vérifiez les points suivants. Lorsque vous pensez avoir résolu le problème, effectuez un essai en lançant l'impression du document.

L'IMPRIMANTE EST-ELLE ALIMENTÉE EN PAPIER ET CELUI-CI EST-IL CHARGÉ CORRECTEMENT ?

Pour plus d'informations, voir la rubrique ci-dessous.

L'AUTOCOLLANT ET LA BANDE PROTECTRICE ONT-ILS ÉTÉ RETIRÉS DES CARTOUCHES ?

- 1 Ouvrez l'unité du scanner.
- 2 Retirez la cartouche d'impression du chariot des cartouches.
- 3 Vérifiez que l'autocollant et la bande adhésive ont été retirés de l'arrière de la cartouche.

Y A-T-IL DE L'ENCRE DANS LES CARTOUCHES D'IMPRESSION ?

- 1 Cliquez sur **Programmes** ou **Tous les programmes** → **Lexmark X5400 Series**.
- 2 Cliquez sur **Centre de solutions**.

Si un point d'exclamation (!) apparaît sur une des cartouches, le niveau d'encre est bas. Installez une nouvelle cartouche d'encre. Pour plus d'informations, voir la rubrique ci-dessous.

AVEZ-VOUS UN PROBLÈME DE BRANCHEMENTS ?

Pour plus d'informations, voir la rubrique ci-dessous.

Les paramètres ne sont pas enregistrés

Les solutions sont multiples. Essayez une ou plusieurs d'entre elles présentées ci-dessous :

MODIFIEZ LES PARAMÈTRES DE DÉLAI

Si vous appuyez sur  pour sélectionner un paramètre, un symbole * apparaît en regard du paramètre en question. L'imprimante restaure le paramètre par défaut après deux minutes d'inactivité ou si elle est mise hors tension.

ENREGISTREZ LES PARAMÈTRES

Si vous appuyez sur  pour sélectionner un paramètre, un symbole * apparaît en regard du paramètre en question.

Vérification des paramètres d'impression en différé pour l'impression sur du papier continu

L'impression sur du papier continu n'est pas possible si certains paramètres d'impression en différé sont sélectionnés. Pour vérifier que les paramètres appropriés sont sélectionnés :

- 1 Cliquez sur **Démarrer** → **Paramètres** → **Imprimantes** ou **Imprimantes et télécopieurs**.
- 2 Cliquez avec le bouton droit sur l'icône **Lexmark X5400 Series**.
- 3 Sélectionnez **Propriétés**.
- 4 Cliquez sur l'onglet **Avancé**.
- 5 En bas de l'onglet Avancé, cliquez sur **Processeur d'impression**.
- 6 Vérifiez que le type de données par défaut est bien LEMF. Si ce n'est pas le cas, sélectionnez **LEMF** dans la liste des options disponibles, puis cliquez sur **OK**.

Résolution des problèmes de police

AVEZ-VOUS CORRECTEMENT APPLIQUÉ LES POLICES DANS LE PROGRAMME UTILISÉ ?

La plupart des programmes n'impriment pas les polices étendues ou redimensionnées.

LA POLICE UTILISÉE EST-ELLE UNE POLICE TRUETYPE ? EST-ELLE DISPONIBLE SUR L'ORDINATEUR ?

La police que vous essayez d'imprimer n'est peut-être pas disponible dans la zone de sélection des polices du programme utilisé. Toutes les polices ne sont pas conçues pour être imprimées. Assurez-vous que la police utilisée est une police TrueType. Reportez-vous à la documentation du programme pour de plus amples informations.

LE DOCUMENT A-T-IL ÉTÉ FORMATÉ OU CRÉÉ POUR L'IMPRIMANTE ?

Il se peut que Windows utilise d'autres polices. Les sauts de ligne et les sauts de page peuvent varier selon la police utilisée. Utilisez le programme ayant servi à créer le document pour régler ces problèmes, puis enregistrez les modifications en vue de la prochaine impression.



Une autre impression est en cours

Attendez que l'imprimante ait fini toutes les autres tâches d'impression avant d'envoyer ce document à l'impression.

L'état de l'imprimante est Prête ou Impression en cours

Si la mention Prête ou Impression en cours est indiquée en tant qu'état de l'imprimante dans l'onglet Etat du Centre de solution alors que vous essayez d'imprimer, procédez comme suit. Effectuez ensuite un essai en lançant une impression.

AVEZ-VOUS UN PROBLÈME DE BRANCHEMENTS ?

- 1 Vérifiez que le câble USB est connecté à l'ordinateur. Ce port est signalé par le symbole USB . Branchez l'extrémité longue et plate du câble USB dans ce port.
- 2 Branchez l'extrémité la plus petite et carrée du câble à l'arrière de l'imprimante.
- 3 Vérifiez que le câble USB n'est pas endommagé et que le voyant  est allumé.

DEVEZ-VOUS AJUSTER LES PARAMÈTRES DE QUALITÉ D'IMPRESSION ?

Sélectionnez **Photo** dans l'onglet Qualité/Copies de l'écran Préférences d'impression.

- 1 Cliquez sur **Fichier → Imprimer**.
- 2 Cliquez sur **Propriétés, Préférences, Options** ou **Configuration**.
- 3 Dans l'onglet Qualité / Copies, effectuez les modifications souhaitées.
- 4 Cliquez sur **OK** pour refermer toutes les boîtes de dialogue actuellement ouvertes.

LE PROBLÈME PROVIENT-IL DU PROGRAMME ?

Essayez d'imprimer une autre image. Si elle s'imprime correctement, le problème peut venir du programme que vous utilisez. Pour plus d'informations, reportez-vous à la documentation du programme.

Impression d'une page de test

- 1 Effectuez l'une des opérations suivantes :
 - Sous Windows Vista, cliquez sur .
 - Sous Windows XP et les versions antérieures, cliquez sur **Démarrer**.
- 2 Cliquez sur **Programmes** ou **Tous les programmes** → **Lexmark X5400 Series**.
- 3 Cliquez sur **Centre de solutions**.
- 4 Dans l'onglet Maintenance, cliquez sur **Imprimer une page de test**.
- 5 Comparez la page imprimée à l'image affichée à l'écran. Si l'image imprimée correspond à celle affichée à l'écran, vous avez terminé.
- 6 Si la page de test ne s'imprime pas ou présente des problèmes de qualité, suivez les instructions des messages d'erreur qui s'affichent à l'écran.

La page de test ne s'imprime pas

Les solutions sont multiples. Essayez une ou plusieurs d'entre elles présentées ci-dessous :

ASSUREZ-VOUS QUE L'IMPRIMANTE EST ALIMENTÉE

Si le voyant  n'est pas allumé, l'imprimante n'est peut-être pas alimentée.

- Appuyez sur .
- Branchez l'imprimante sur une autre prise électrique.
- Si l'imprimante est branchée à un parasurtenseur, débranchez-la et branchez-la directement à une prise électrique.

VÉRIFIEZ QUE L'AUTOCOLLANT ET LA BANDE PROTECTRICE ONT ÉTÉ RETIRÉS DES CARTOUCHES

- 1 Ouvrez l'unité du scanner.
- 2 Sortez la cartouche d'impression de son chariot.
- 3 Vérifiez que vous avez retiré l'autocollant et la bande adhésive situés au dos et en dessous des cartouches.

ASSUREZ-VOUS QUE LES CARTOUCHES SONT INSTALLÉES CORRECTEMENT

Placez-vous face à l'imprimante et vérifiez que les cartouches sont correctement installées. Si vous utilisez une cartouche couleur, vérifiez qu'elle est correctement installée dans le chariot de droite. Si vous utilisez une cartouche noire ou photo, vérifiez qu'elle est correctement installée dans le chariot de gauche.

Pour plus d'informations, voir la rubrique ci-dessous.

VÉRIFIEZ QUE LE PILOTE D'IMPRIMANTE LEXMARK EST DÉFINI EN TANT QU'IMPRIMANTE PAR DÉFAUT

Pour plus d'informations sur la vérification du paramètre par défaut de l'imprimante, voir la rubrique ci-dessous.

Pour savoir si la solution a fonctionné, imprimez une page de test.

- 1 Cliquez sur **Programmes** ou **Tous les programmes** → **Lexmark X5400 Series**.
- 2 Cliquez sur **Centre de solutions Lexmark**.
- 3 Cliquez sur l'onglet **Maintenance**.
- 4 Cliquez sur **Imprimer une page de test**.

Il se peut que le problème provienne des branchements des câbles. Pour plus d'informations, voir la rubrique ci-dessous.

Vérification des périphériques externes

Il est possible qu'un périphérique externe entrave le bon fonctionnement de l'imprimante. Si un périphérique externe est connecté entre l'ordinateur et l'imprimante, vérifiez qu'il prend en charge la communication bidirectionnelle.

LE PÉRIPHÉRIQUE EXTERNE PREND-IL EN CHARGE LA COMMUNICATION BIDIRECTIONNELLE ?



Non

Déconnectez l'imprimante du périphérique externe et raccordez-la directement à l'ordinateur. Pour plus d'informations, reportez-vous à la section « Retrait d'un serveur d'impression externe », page 153.

Oui

Il est possible que le câble USB soit à l'origine du problème. Pour plus d'informations, reportez-vous à la section « Le câble n'est pas connecté, est mal connecté ou est endommagé », page 153.

Retrait d'un serveur d'impression externe

- 1 Appuyez sur  pour mettre l'imprimante hors tension.
- 2 Assurez-vous que le serveur d'impression est hors tension.
- 3 Déconnectez le câble USB du serveur d'impression externe.
- 4 Déconnectez le serveur d'impression de l'ordinateur.
- 5 Branchez le câble USB à l'imprimante.
- 6 Appuyez sur la touche  pour remettre l'imprimante sous tension.

Le câble n'est pas connecté, est mal connecté ou est endommagé

Pour une communication correcte, le câble de l'imprimante doit être entièrement connecté et en bon état.

VÉRIFIEZ QUE LE CÂBLE USB EST CONNECTÉ AU PORT USB SITUÉ À L'ARRIÈRE DE L'ORDINATEUR

Ce port est indiqué par . Branchez l'extrémité longue et plate du câble USB dans ce port.

VÉRIFIEZ QUE L'AUTRE EXTRÉMITÉ DU CÂBLE USB EST CONNECTÉE À L'ARRIÈRE DE L'IMPRIMANTE

Branchez l'extrémité plus petite et carrée du câble USB à l'arrière de l'imprimante.

ASSUREZ-VOUS QUE LE CÂBLE N'EST NI ENDOMMAGÉ NI MAL BRANCHÉ

Vérifiez les points suivants :

- Le câble USB n'est pas endommagé.
- Le voyant d'alimentation  est allumé.

Pour plus d'informations, voir la rubrique ci-dessous.

L'imprimante est connectée mais n'imprime pas

Les solutions sont multiples. Essayez une ou plusieurs d'entre elles présentées ci-dessous :

VÉRIFIEZ QUE L'IMPRIMANTE EST DÉFINIE EN TANT QU'IMPRIMANTE PAR DÉFAUT

Essayez d'imprimer une page de test.

VÉRIFIEZ QUE LA FILE D'ATTENTE D'IMPRESSION EST PRÊTE À IMPRIMER

Vérifiez que l'imprimante est définie en tant qu'imprimante par défaut et n'est pas en attente ou en pause.

L'imprimante essaie d'imprimer un fichier

Si l'ordinateur envoie les impressions vers un fichier plutôt que vers l'imprimante connectée à l'ordinateur, vérifiez d'abord que l'imprimante est branché sur un port USB de l'ordinateur à l'aide d'un câble USB.

Pour vérifier le port USB :

- 1 Sous Windows Vista, cliquez sur  → **Panneau de configuration** → **Imprimantes** (sous Matériel et son).
Sous Windows XP, cliquez sur **Démarrer** → **Paramètres** → **Imprimantes et télécopieurs**.
- 2 Cliquez avec le bouton droit sur l'icône **Lexmark X5400 Series**.
- 3 Dans le menu contextuel, cliquez sur **Propriétés**.
- 4 Cliquez sur l'onglet **Ports**.
- 5 Vérifiez les points suivants :
 - Le port est défini en tant que port USB.
 - Le fichier n'est pas défini en tant que port.

Si le document n'est toujours pas imprimé, le port USB n'est peut-être pas activé sur l'ordinateur. Pour plus d'informations, reportez-vous à la rubrique « Activation du port USB ».

L'imprimante ne parvient pas à communiquer avec des ordinateurs installés sur un réseau entre homologues

Les solutions sont multiples. Essayez une ou plusieurs d'entre elles présentées ci-dessous.

VÉRIFIEZ L'ÉTAT DE L'ORDINATEUR HÔTE ET DE L'IMPRIMANTE

Vérifiez les points suivants :

- L'ordinateur hôte est directement connecté à l'imprimante.
- L'ordinateur hôte est en mesure d'imprimer vers l'imprimante.
- L'imprimante est définie sur **Partagé** dans le dossier Imprimantes (Windows Vista) ou Imprimantes et autres périphériques (Windows XP et Windows 2000) sur l'ordinateur hôte.

VÉRIFIEZ L'ÉTAT DE L'IMPRIMANTE

Utilisateurs de Windows Vista :

- 1 Cliquez sur  → **Imprimantes**.
- 2 Cliquez avec le bouton droit sur l'icône **Lexmark X5400 Series**.
- 3 Cliquez sur **Partage**.
- 4 Cliquez sur **Modifier les options de partage**, puis confirmez dans le message Windows qui vous y invite.
- 5 Sélectionnez **Partager cette imprimante** et donnez un nom spécifique à l'imprimante.
- 6 Cliquez sur **OK**.

Utilisateurs de Windows XP :

- 1 Cliquez sur **Démarrer** → **Imprimantes et télécopieurs**.
- 2 Cliquez avec le bouton droit sur l'icône **Lexmark X5400 Series**.
- 3 Cliquez sur **Partage**.
- 4 Sélectionnez **Partager cette imprimante** et donnez un nom spécifique à l'imprimante.
- 5 Cliquez sur **OK**.

Utilisateurs de Windows 2000 :

- 1 Cliquez sur **Démarrer** → **Réglages** → **Imprimantes**.
- 2 Cliquez avec le bouton droit sur l'icône **Lexmark X5400 Series**.
- 3 Cliquez sur **Partage**.
- 4 Sélectionnez **Partagée en tant que** et donnez un nom spécifique à l'imprimante.
- 5 Cliquez sur **OK**.

ESSAYEZ DE LOCALISER L'IMPRIMANTE À PARTIR DE L'ORDINATEUR À DISTANCE

Si l'imprimante apparaît comme étant Partagée sur l'ordinateur hôte mais que vous ne parvenez toujours pas à imprimer à partir de l'ordinateur distant, essayez de localiser l'imprimante depuis ce dernier.

Utilisateurs de Windows 2000, Windows XP ou Windows Vista :

- 1 Ouvrez le dossier **Imprimantes** ou **Imprimantes et télécopieurs** .
- 2 Cliquez avec le bouton droit sur l'icône **Lexmark X5400 Series**.
- 3 Cliquez sur **Propriétés**.
- 4 Cliquez sur l'onglet **Ports** , puis sur le bouton **Ajouter un port** .
- 5 Sélectionnez **Port local**, puis cliquez sur le bouton **Nouveau port** .
- 6 Entrez un nom de port UNC (Universal Naming Convention : convention universelle d'affectation de nom), composé du nom du serveur et du nom de l'imprimante spécifié précédemment.
Ce nom doit se présenter sous la forme `\\serveur\imprimante`.
- 7 Cliquez sur **OK**.
- 8 Cliquez sur **Fermer**.
- 9 Assurez-vous que le nouveau port est bien sélectionné dans l'onglet Ports, puis cliquez sur **Appliquer**.
Le nouveau port est répertorié avec le nom de l'imprimante.
- 10 Cliquez sur **OK**.

REDÉMARREZ L'ORDINATEUR HÔTE ET L'ORDINATEUR DISTANT

Relancez l'impression.

L'imprimante ne parvient pas à communiquer avec l'ordinateur

L'imprimante et l'ordinateur ne parviennent pas à échanger des données. Vérifiez que l'imprimante est branchée et que le voyant  est allumé.

Problèmes de copie, de numérisation ou de télécopie

Fermez les autres logiciels

Fermez tous les programmes inutilisés.

Réglez la résolution de numérisation sur une valeur moins élevée

- 1 Placez un document original face vers le bas sur la vitre du scanner.
- 2 Double-cliquez sur l'icône **Productivity Studio** située sur le bureau.
- 3 Dans le volet de gauche de l'écran de bienvenue, cliquez sur **Numérisation**.
- 4 Cliquez sur **Paramètres personnalisés**.
- 5 Sélectionnez une résolution de numérisation moins élevée.
- 6 Cliquez sur **Démarrer**.

L'original est-il placé correctement sur la vitre du scanner ?

- Assurez-vous que l'original est placé dans l'angle supérieur gauche de la vitre du scanner.
- Placez le document sur la vitre du scanner, face à copier vers le bas.

- Vérifiez que l'angle supérieur gauche du recto du document est aligné sur les flèches situées dans l'angle de la vitre du scanner.

L'imprimante connectée est incorrecte

L'imprimante connectée à l'ordinateur n'est pas correcte. Reportez-vous à la documentation relative à l'installation pour obtenir de l'aide sur le raccordement de l'imprimante.

Mise à jour du logiciel de l'imprimante

Le logiciel de l'imprimante doit être mis à jour pour s'exécuter correctement.



- 1 Démarrez Windows.
- 2 Lorsque le bureau apparaît, insérez le CD du logiciel pour Windows.
L'écran d'installation s'affiche.
- 3 Cliquez sur **Installer**.
- 4 Lorsque la boîte de dialogue Pilote existant détecté s'affiche, sélectionnez **Mettre à jour le pilote existant**.

Communication bidirectionnelle non établie

L'imprimante et l'ordinateur n'arrivent pas à échanger des données.

Les solutions sont multiples. Essayez une ou plusieurs d'entre elles présentées ci-dessous.

VÉRIFIEZ LA CONNEXION USB

- 1 Vérifiez que le câble USB est connecté à l'ordinateur. Ce port est signalé par le symbole USB . Branchez l'extrémité longue et plate du câble USB dans ce port.
- 2 Branchez l'extrémité la plus petite et carrée du câble à l'arrière de l'imprimante.
- 3 Vérifiez que le câble USB n'est pas endommagé et que le voyant  est allumé.

ASSUREZ-VOUS QUE L'IMPRIMANTE EST ALIMENTÉE

Si le voyant  n'est pas allumé, il est possible que l'imprimante ne reçoive pas de courant.

- Branchez l'imprimante sur une autre prise.
- Si l'imprimante est branchée sur un parasurtenseur, débranchez-la et branchez-la directement sur une prise électrique.

VÉRIFIEZ QUE LE SERVEUR D'IMPRESSION EXTERNE FONCTIONNE

Si l'imprimante est connectée à un serveur d'impression interne, le problème peut être lié à ce dernier. Vérifiez que le périphérique fonctionne correctement et que l'imprimante est connectée au réseau.

Impression médiocre ou incorrecte

Reportez-vous à la rubrique décrivant le mieux le problème rencontré.

- L'impression est trop foncée ou présente des bavures
- Les lignes verticales ne sont pas régulières

- Des lignes blanches apparaissent dans les graphiques ou les zones noires
- Certains caractères sont manquants ou inattendus
- Les couleurs imprimées sont sans éclat ou différent de celles affichées à l'écran
- Les pages imprimées comportent des bandes sombres et des bandes claires en alternance
- La page s'imprime avec des polices différentes
- Les caractères imprimés sont mal formés, mal alignés ou ne sont pas alignés correctement sur la marge de gauche
- Des lignes blanches apparaissent sur les transparents ou les photos
- Les papiers glacés pour photos ou les transparents adhèrent entre eux

Impossible d'imprimer à partir d'un appareil photo numérique en utilisant PictBridge

Les solutions sont multiples. Essayez une ou plusieurs d'entre elles présentées ci-dessous.

ACTIVEZ L'IMPRESSION PICTBRIDGE À PARTIR DE L'APPAREIL PHOTO

Activez l'impression PictBridge sur l'appareil en sélectionnant le mode USB adéquat. Pour plus d'informations, reportez-vous à la documentation fournie avec l'appareil photo.

VÉRIFIEZ QUE L'APPAREIL PHOTO EST COMPATIBLE PICTBRIDGE

- 1 Débranchez l'appareil.
- 2 Branchez un appareil photo numérique compatible PictBridge sur le port PictBridge. Reportez-vous à la documentation de l'appareil photo numérique pour savoir s'il est compatible PictBridge.

VÉRIFIEZ LE CÂBLE USB

Utilisez uniquement le câble USB fourni avec l'appareil photo numérique.

RETIREZ LES CARTES MÉMOIRE

Retirez toutes les cartes mémoire de l'imprimante.

VÉRIFIEZ LES MESSAGES

Si un message d'erreur s'affiche, reportez-vous à la section « Des messages d'erreur s'affichent à l'écran de l'ordinateur », page 184.

Impressions partielles de photos 4 x 6 po. (10 x 15 cm) avec un appareil photo numérique compatible PictBridge













VÉRIFIEZ QUE LES FORMATS DE PHOTO ET DE PAPIER SONT CORRECTEMENT DÉFINIS

Lorsque le format de photo indiqué ne correspond pas au format de papier défini, l'imprimante affiche le message **Erreur de format papier ou photo**. Cela se produit généralement lorsque vous tentez d'imprimer depuis votre appareil photo numérique compatible PictBridge. Vous avez peut-être laissé l'option de menu Format de photo du panneau de commandes de l'imprimante définie à **8,5 x 11 po.** ou **5 x 7 po.**, alors que votre appareil photo a un format d'impression de **4 x 6 po.** ou **L**. Vous devez vous assurer que le format de photo que vous avez choisi sur l'imprimante est **4 x 6 po.** ou **10 x 15 cm**, en fonction du format généralement utilisé dans votre pays ou région.

- Assurez-vous que le papier photo 4 x 6 po. (10 x 15 cm) est correctement chargé dans le support papier.
- Si votre appareil photo numérique compatible PictBridge vous permet de modifier le paramètre de format d'impression, définissez-le sur 4 x 6 po. (10 x 15 cm).
- Si votre appareil photo ne vous permet pas de modifier le paramètre de format de photo, changez le format du papier à partir du panneau de commandes en sélectionnant le format 4 x 6 po. (10 x 15 cm).

- 1 Insérez une extrémité du câble USB fourni avec l'appareil photo dans ce dernier, puis introduisez l'autre extrémité dans le port PictBridge situé à l'avant de l'imprimante.
- 2 Allumez l'appareil photo et choisissez la première photo à l'aide du panneau de commandes de l'appareil.
- 3 Attendez que l'écran **Impression PictBridge** s'affiche sur le panneau de commandes de l'imprimante.

Remarque: Si le message **Erreur de format papier ou photo** apparaît, appuyez sur **X** pour effacer le message d'erreur.

- 4 Appuyez sur .
- 5 Appuyez sur  ou  jusqu'à ce que **Format de photo** apparaisse.
- 6 Appuyez sur .
- 7 Appuyez sur  ou  jusqu'à ce que le paramètre **4 x 6 po.** ou **10 x 15 cm** apparaisse.
- 8 Appuyez sur .
- 9 Appuyez sur  ou  jusqu'à ce que **Format de papier** apparaisse.
- 10 Appuyez sur .
- 11 Appuyez sur  ou  jusqu'à ce que le paramètre **10 x 15 cm** apparaisse.
- 12 Appuyez sur .
- 13 Appuyez sur **Démarrer Couleur** ou **Démarrer Noir**.

Dépannage lié aux bourrages et aux problèmes d'alimentation papier

Résolution et prévention des bourrages papier

Pour dégager le chemin du papier :

- 1 Tirez fermement sur le papier pour le dégager. Si le papier est engagé trop loin et que vous ne pouvez pas l'atteindre, soulevez l'unité du scanner pour ouvrir l'imprimante.
- 2 Tirez sur le papier pour l'extraire.
- 3 Fermez l'unité du scanner.
- 4 Appuyez sur .
- 5 Réimprimez les pages manquantes.

Pour éviter les bourrages papier, n'enfoncez pas le papier dans l'imprimante.

Bourrage papier dans le dispositif d'alimentation automatique de documents

- 1 Soulevez le DAAD à l'aide de l'encoche située sur la gauche afin de l'ouvrir.

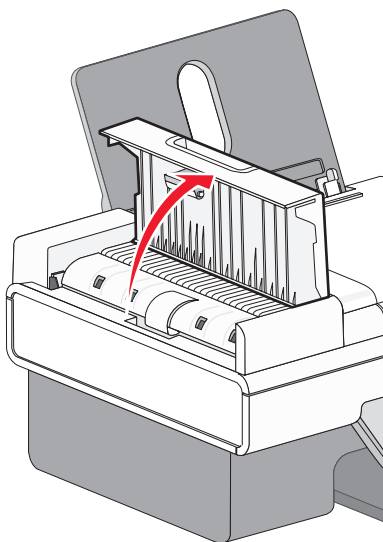

2 Tenez fermement le papier et extrayez-le délicatement.

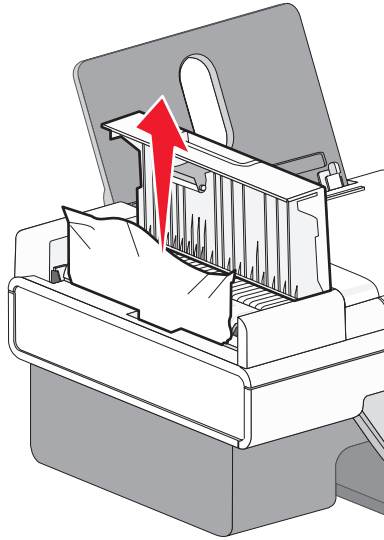

3 Fermez le DAAD.

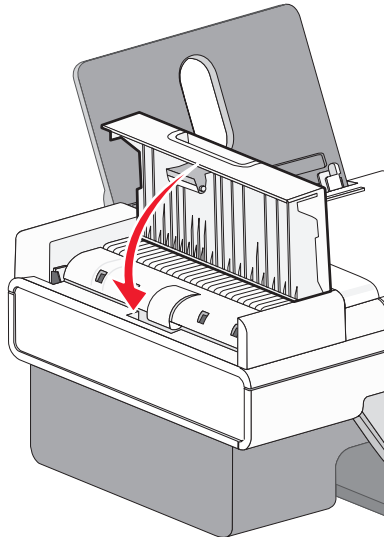

4 Appuyez sur .

Bourrage papier dans l'imprimante

EJECTER LE PAPIER AUTOMATIQUEMENT

Pour dégager le bourrage papier :

- 1** Maintenez enfoncée la touche .
- 2** Retirez le papier du bac de sortie.



RETIREZ LE PAPIER MANUELLEMENT DE L'IMPRIMANTE.

- 1 Appuyez sur  pour mettre l'imprimante hors tension.
- 2 Tenez fermement le papier et extrayez-le délicatement.

Attention — Dommages potentiels : A chaque fois que possible, le papier doit être retiré par l'avant de l'imprimante pour protéger les engrenages et les rouleaux de l'imprimante.

- 3 Appuyez sur  pour remettre l'imprimante sous tension.

Bourrage papier dans le support papier

- 1 Appuyez sur  pour mettre l'imprimante hors tension.
- 2 Tenez fermement le papier et extrayez-le délicatement.
- 3 Appuyez sur  pour remettre l'imprimante sous tension.

Alimentation incorrecte du papier ou du support spécial

Les solutions sont multiples si le papier ou le support spécial n'est pas alimenté correctement, si les feuilles pénètrent de travers ou si plusieurs feuilles pénètrent en même temps ou sont collées. Essayez une ou plusieurs des solutions ci-dessous :

VÉRIFIEZ LA QUALITÉ DU PAPIER

Utilisez uniquement du papier neuf et non froissé.

VÉRIFIEZ LE CHARGEMENT DU PAPIER

- Ne chargez que quelques feuilles dans l'imprimante.
- Chargez du papier avec la face à imprimer tournée vers vous. Si vous n'êtes pas sûr du côté, reportez-vous aux instructions fournies avec le papier.

Reportez-vous à la rubrique « Chargement du papier », page 52 et à ses rubriques connexes pour obtenir les informations suivantes :

- Quantité maximale à charger par type de papier
- Instructions de chargement spécifiques aux supports spéciaux et aux papiers pris en charge

RETIREZ LES PAGES AU FUR ET À MESURE DE L'IMPRESSION

Retirez les pages au fur et à mesure qu'elles sortent de l'imprimante et laissez-les sécher avant de les empiler.

AJUSTEZ LES GUIDES PAPIER

Ajustez les guides papier :

- Lorsque vous utilisez un support de moins de 8,5 pouces
- Contre les bords du papier ou du support, en vous assurant que celui-ci n'est pas plié



Impossible d'insérer du papier, des enveloppes ou des supports spéciaux dans l'imprimante

Les solutions sont multiples. Essayez une ou plusieurs d'entre elles présentées ci-dessous :

VÉRIFIEZ SI UN BOURRAGE PAPIER S'EST PRODUIT

Recherchez et dégagez tout bourrage papier. Pour plus d'informations, reportez-vous à la section « Bourrage papier dans l'imprimante », page 161 et « Bourrage papier dans le support papier », page 162.

VÉRIFIEZ LE CHARGEMENT DU SUPPORT

- Vérifiez que le support spécial est correctement chargé. Pour plus d'informations, reportez-vous à la section « Chargement du papier », page 52.
- Essayez de charger une page, une enveloppe ou une feuille de support spécial à la fois.

VÉRIFIEZ L'IMPRIMANTE PAR DÉFAUT ET LES PARAMÈTRES DE PAUSE

- 1 Utilisateurs de Windows Vista,  → **Panneau de configuration** → **Imprimantes** (sous Matériel et son).
Utilisateurs de Windows XP, cliquez sur **Démarrer** → **Imprimantes et télécopieurs**.
Utilisateurs de Windows 2000, cliquez sur **Démarrer** → **Paramètres** → **Imprimantes**.
- 2 Double-cliquez sur le périphérique d'attente d'impression.
- 3 Cliquez sur **Imprimante**.
 - Vérifiez que l'option Suspendre l'impression n'est pas cochée.
 - Si l'option Définir par défaut n'est pas cochée, vous devez sélectionner la file d'attente d'impression pour chaque fichier que vous souhaitez imprimer.

Bourrages papier continu

Les solutions sont multiples. Essayez une ou plusieurs d'entre elles présentées ci-dessous :

DÉGAGEZ LES BOURRAGES DE PAPIER CONTINU

- 1 Appuyez sur  pour mettre l'imprimante hors tension.
- 2 Retirez le papier continu coincé dans l'imprimante.

CONSULTEZ LA LISTE DE CONTRÔLE POUR LES IMPRESSIONS SUR PAPIER CONTINU

- N'utilisez que le nombre de feuilles dont vous avez besoin.
- Sélectionnez les paramètres suivants pour permettre à l'imprimante d'alimenter du papier en continu sans provoquer de bourrage :
 - 1 Dans un document ouvert, cliquez sur **Fichier → Imprimer**.
 - 2 Cliquez sur **Propriétés, Préférences, Options** ou **Configuration**.
 - 3 Sélectionnez l'onglet **Config. papier**.
 - 4 Dans la zone Format de papier, sélectionnez **Papier continu**.
 - 5 Sélectionnez le format de papier **Format lettre continu** ou **Papier continu A4**.
 - 6 Sélectionnez l'orientation **Portrait** ou **Paysage**.
 - 7 Cliquez sur **OK**.
 - 8 Cliquez sur **OK** ou **Imprimer**.

Le bourrage papier persiste

UTILISEZ-VOUS DU PAPIER CONÇU POUR UNE IMPRIMANTE À JET D'ENCRE ?

Vérifiez le type de papier utilisé. Certains papiers de qualité médiocre peuvent être trop fins ou trop lisses pour pouvoir pénétrer correctement dans l'imprimante. Pour plus d'informations, reportez-vous à la section « Choix de types de papier spéciaux compatibles », page 63.

CHARGEZ-VOUS LE PAPIER CORRECTEMENT ?

Pour plus d'informations, reportez-vous à la section « Chargement du papier », page 52.

Remarque : N'enfoncez pas le papier dans l'imprimante.

Dépannage lié à la carte mémoire

Il se peut que l'imprimante ne prenne pas en charge :

- les cartes mémoire
- l'appareil photo numérique compatible PictBridge
- le mode Carte photo

Impossible d'insérer la carte mémoire

Les solutions sont multiples. Essayez une ou plusieurs d'entre elles présentées ci-dessous :

VÉRIFIEZ LE TYPE DE CARTE MÉMOIRE

Vérifiez que le type de carte mémoire utilisé est compatible avec l'imprimante.

VÉRIFIEZ L'EMPLACEMENT DE LA CARTE MÉMOIRE

Vérifiez que vous avez inséré la carte mémoire dans le logement approprié.

Il ne se passe rien lorsqu'une carte mémoire est insérée

Les solutions sont multiples. Essayez une ou plusieurs d'entre elles présentées ci-dessous :

RÉINSÉREZ LA CARTE MÉMOIRE

La carte mémoire a peut-être été insérée trop lentement. Retirez et réinsérez la carte mémoire rapidement.

VÉRIFIEZ L'EMPLACEMENT DE LA CARTE MÉMOIRE

Vérifiez que vous avez inséré la carte mémoire dans le logement approprié.

VÉRIFIEZ LE TYPE DE CARTE MÉMOIRE

Vérifiez que le type de carte mémoire utilisé est compatible avec l'imprimante.

VÉRIFIEZ QUE LA CARTE MÉMOIRE N'EST PAS ENDOMMAGÉE

Vérifiez que la carte mémoire n'a pas été endommagée.

VÉRIFIEZ QUE LA CARTE MÉMOIRE CONTIENT DES PHOTOS

Insérez une carte mémoire contenant des photos. L'imprimante lit les photos créées au format JPEG. Pour plus d'informations, reportez-vous à la documentation fournie avec l'appareil photo numérique.

VÉRIFIEZ LES CONNEXIONS DU CÂBLE USB

- 1 Vérifiez que le câble USB n'a pas été endommagé.
- 2 Branchez l'extrémité carrée du câble USB à l'arrière de l'imprimante.
- 3 Branchez l'extrémité rectangulaire du câble USB dans le port USB de l'ordinateur. Ce port est signalé par le symbole USB .

Dépannage lié à la copie

La photocopieuse ne répond pas

Les solutions sont multiples. Essayez une ou plusieurs d'entre elles présentées ci-dessous.

VÉRIFIEZ LES MESSAGES

Resolvez tous les messages d'erreur.

VÉRIFIEZ L'ALIMENTATION

Si le voyant  est éteint, vérifiez que l'imprimante est branchée sur une prise correctement mise à la terre. Assurez-vous que le cordon d'alimentation est bien connecté à l'imprimante.

Impossible de fermer l'unité du scanner

- 1 Ouvrez l'unité du scanner.
- 2 Retirez ce qui la maintient ouverte.
- 3 Refermez l'unité du scanner.

La qualité de la copie est médiocre

- Pages vierges
- Motif à damiers
- Graphiques ou images déformés
- Caractères manquants
- Impression pâle
- Impression foncée
- Traits non rectilignes
- Bavures
- Rayures
- Caractères inattendus
- Lignes blanches

Les solutions sont multiples. Essayez une ou plusieurs d'entre elles présentées ci-dessous.

VÉRIFIEZ LES MESSAGES

Si un message d'erreur s'affiche, reportez-vous à la section « Des messages d'erreur s'affichent à l'écran de l'ordinateur », page 184.

VÉRIFIEZ L'ENCRE

Vérifiez les niveaux d'encre et installez une nouvelle cartouche si nécessaire.

NETTOYEZ LA VITRE DU SCANNER

Essayez délicatement la vitre du scanner avec un chiffon humide, propre et sans peluches.

PASSEZ EN REVUE LES ÉTAPES PERMETTANT D'AMÉLIORER LA QUALITÉ D'IMPRESSION

Reportez-vous à la section « Amélioration de la qualité d'impression », page 138.

AJUSTEZ LA LUMINOSITÉ DE LA COPIE

- 1 Placez le document face vers le bas sur la vitre du scanner.
- 2 Sur le panneau de commandes, appuyez sur **Mode Copie**.
- 3 Appuyez sur **Plus clair/Plus foncé**.
- 4 Appuyez sur ◀ ou ▶ à plusieurs reprises pour éclaircir ou assombrir la copie.
- 5 Appuyez sur **Démarrer Couleur** ou **Démarrer Noir**.

VÉRIFIEZ LA QUALITÉ DU DOCUMENT ORIGINAL

Si la qualité de l'original n'est pas satisfaisante, essayez d'utiliser une version plus claire du document ou de l'image.

EFFECTUEZ-VOUS UNE NUMÉRISATION À PARTIR DE PAPIER PHOTO OU GLACÉ, D'UN JOURNAL OU D'UN MAGAZINE ?

Pour la copie ou la numérisation à partir de papier photo ou glacé, d'un magazine ou d'un journal, reportez-vous la section « Suppression des motifs ondulés des photos numérisées, magazines ou journaux », page 81.

VÉRIFIEZ LE POSITIONNEMENT DU DOCUMENT

Vérifiez que la photo ou le document est placé, face à imprimer vers le bas, dans le coin supérieur gauche de la vitre du scanner.

Copies partielles de documents ou de photos

Les solutions sont multiples. Essayez une ou plusieurs d'entre elles présentées ci-dessous :

VÉRIFIEZ LE POSITIONNEMENT DU DOCUMENT

Vérifiez que la photo ou le document est placé, face à imprimer vers le bas, dans le coin supérieur gauche de la vitre du scanner.

VÉRIFIEZ LE FORMAT DU PAPIER

Assurez-vous que le format du papier utilisé correspond au format sélectionné.

VÉRIFIEZ LE PARAMÈTRE TAILLE D'ORIGINE

Vérifiez que le paramètre Taille d'origine est **Automatique** ou la taille du document original que vous copiez.

Dépannage lié à la numérisation

Le scanner ne répond pas

Les solutions sont multiples. Essayez une ou plusieurs d'entre elles présentées ci-dessous :

VÉRIFIEZ LES MESSAGES

Si un message d'erreur s'affiche, reportez-vous à la section « Des messages d'erreur s'affichent à l'écran de l'ordinateur », page 184.

VÉRIFIEZ L'ALIMENTATION

Si le voyant  n'est pas allumé, reportez-vous à la section « Le voyant de mise sous tension n'est pas allumé », page 133.

VÉRIFIEZ L'IMPRIMANTE PAR DÉFAUT ET LES PARAMÈTRES DE PAUSE

- 1 Utilisateurs de Windows Vista,  → **Panneau de configuration** → **Imprimantes**.
Utilisateurs de Windows XP, cliquez sur **Démarrer** → **Imprimantes et télécopieurs**.
Utilisateurs de Windows 2000, cliquez sur **Démarrer** → **Paramètres** → **Imprimantes**.
- 2 Double-cliquez sur le périphérique d'attente d'impression.
- 3 Cliquez sur **Imprimante**.
 - Vérifiez que l'option Suspendre l'impression n'est pas cochée.
 - Si l'option Définir par défaut n'est pas cochée, vous devez sélectionner la file d'attente d'impression pour chaque fichier que vous souhaitez imprimer.

DÉSINSTALLATION ET RÉINSTALLATION DU LOGICIEL

Pour plus d'informations, reportez-vous à la section « Désinstallation et réinstallation du logiciel », page 137.

La numérisation du document a échoué

Les solutions sont multiples. Essayez une ou plusieurs d'entre elles présentées ci-dessous :

VÉRIFIEZ LA CONNEXION DU CÂBLE USB

- 1 Vérifiez que le câble USB n'a pas été endommagé.
- 2 Branchez l'extrémité carrée du câble USB à l'arrière de l'imprimante.
- 3 Branchez l'extrémité rectangulaire du câble USB dans le port USB de l'ordinateur.
Ce port est signalé par le symbole USB .

REDÉMARREZ L'ORDINATEUR

Eteignez, puis rallumez votre ordinateur.

La numérisation est trop lente ou bloque l'ordinateur

Les solutions sont multiples. Essayez une ou plusieurs d'entre elles présentées ci-dessous.

FERMEZ LES AUTRES LOGICIELS

Fermez tous les programmes inutilisés.

RÉGLEZ LA RÉOLUTION DE NUMÉRISATION SUR UNE VALEUR MOINS ÉLEVÉE

- 1 Placez un document original face vers le bas sur la vitre du scanner.
- 2 Double-cliquez sur l'icône **Productivity Studio** située sur le bureau.
- 3 Dans l'écran de bienvenue, cliquez sur **Numériser**.
- 4 Cliquez sur **Paramètres personnalisés**.

5 Dans la liste déroulante Résolution de numérisation, sélectionnez une valeur inférieure.

6 Cliquez sur **Démarrer**.

Qualité d'image numérisée médiocre

Les solutions sont multiples. Essayez une ou plusieurs d'entre elles présentées ci-dessous :

VÉRIFIEZ LES MESSAGES

Si un message d'erreur s'affiche, reportez-vous à la section « Messages d'erreur sur l'affichage de l'imprimante », page 179.

NETTOYEZ LA VITRE DU SCANNER

Essayez délicatement la vitre du scanner avec un chiffon humide, propre et sans peluches.

RÉGLEZ LA QUALITÉ DE NUMÉRISATION

- 1 Placez un document original face vers le bas sur la vitre du scanner.
- 2 Double-cliquez sur l'icône **Productivity Studio** située sur le bureau.
- 3 Dans le volet de gauche de l'écran de bienvenue, cliquez sur **Numérisation**.
- 4 Cliquez sur **Paramètres personnalisés**.
- 5 Sélectionnez une résolution de numérisation plus élevée.
- 6 Cliquez sur **Démarrer**.

PASSEZ EN REVUE LES ÉTAPES PERMETTANT D'AMÉLIORER LA QUALITÉ D'IMPRESSION

Reportez-vous à la rubrique « Amélioration de la qualité d'impression », page 138.

EFFECTUEZ-VOUS UNE NUMÉRISATION À PARTIR DE PAPIER PHOTO OU GLACÉ, D'UN JOURNAL OU D'UN MAGAZINE ?

Pour la copie ou la numérisation à partir de papier photo ou glacé, d'un magazine ou d'un journal, reportez-vous la section « Suppression des motifs ondulés des photos numérisées, magazines ou journaux », page 81.

VÉRIFIEZ LA QUALITÉ DU DOCUMENT ORIGINAL

Si la qualité de l'original n'est pas satisfaisante, essayez d'utiliser une version plus claire du document ou de l'image.

VÉRIFIEZ LE POSITIONNEMENT DU DOCUMENT

Vérifiez que la photo ou le document est placé, face à imprimer vers le bas, dans le coin supérieur gauche de la vitre du scanner.

Numérisations partielles de documents ou de photos

Les solutions sont multiples. Essayez une ou plusieurs d'entre elles présentées ci-dessous :

VÉRIFIEZ LE POSITIONNEMENT DU DOCUMENT

Vérifiez que la photo ou le document est placé, face à imprimer vers le bas, dans le coin supérieur gauche de la vitre du scanner.

VÉRIFIEZ LE FORMAT DU PAPIER

Assurez-vous que le format du papier utilisé correspond au format sélectionné.

VÉRIFIER LE PARAMÈTRE TAILLE D'ORIGINE

Vérifiez que le paramètre Taille d'origine est **Détection auto.** ou la taille du document original que vous numérisez.

Impossible de numériser sur un ordinateur du réseau

Reportez-vous à la rubrique « Numérisation vers un ordinateur du réseau », page 101.

Dépannage lié à la télécopie

Impossible d'envoyer ou de recevoir une télécopie

Les solutions sont multiples. Essayez une ou plusieurs d'entre elles présentées ci-dessous :

VÉRIFIEZ LES MESSAGES

Si un message d'erreur apparaît, suivez les instructions sur l'affichage.

ASSUREZ-VOUS QUE L'IMPRIMANTE EST SOUS TENSION

Si le voyant  n'est pas allumé, reportez-vous à la section « Le voyant de mise sous tension n'est pas allumé », page 133.

VÉRIFIEZ LE BRANCHEMENT DES CÂBLES

Vérifiez que les câbles des éléments matériels suivants sont correctement branchés, le cas échéant :

- Unité d'alimentation
- Téléphone
- Combiné
- Répondeur

VÉRIFIEZ LA PRISE TÉLÉPHONIQUE MURALE

- 1 Branchez un téléphone dans la prise murale.
- 2 Vérifiez si vous entendez la tonalité.

- 3 Si vous n'entendez pas la tonalité, branchez un autre téléphone dans la prise murale.
- 4 Si vous n'entendez toujours pas de tonalité, branchez un téléphone différent dans une autre prise murale.
- 5 Si vous entendez une tonalité, connectez l'imprimante à cette prise murale.

VÉRIFIEZ LA LISTE DE CONTRÔLE DU SERVICE DE TÉLÉPHONE NUMÉRIQUE

Le modem du télécopieur est un périphérique analogique. Certains périphériques peuvent être connectés à l'imprimante pour permettre l'utilisation de services téléphoniques numériques.

- Si vous disposez d'une ligne RNIS, connectez l'imprimante à un port de téléphone analogique (port d'interface R) sur un adaptateur de terminal RNIS. Pour obtenir plus d'informations et vous procurer un port d'interface R, contactez votre fournisseur de services RNIS.
- Si vous utilisez une ligne DSL, connectez un routeur ou un filtre DSL qui permet l'utilisation d'un appareil analogique. Pour obtenir des informations supplémentaires, contactez votre fournisseur DSL.
- Si vous utilisez un service PBX, vérifiez que vous utilisez une connexion analogique sur le PBX. S'il n'y en a pas, installez une ligne téléphonique analogique pour le télécopieur. Pour plus d'informations sur l'envoi de télécopie à l'aide d'un service PBX, reportez-vous à la section « Préparation pour l'envoi de télécopie en amont d'un PBX », page 37.

VÉRIFIEZ LA TONALITÉ

- Essayez d'appeler le numéro auquel vous voulez envoyer une télécopie pour vous assurer que la ligne fonctionne correctement.
- Si la ligne téléphonique est occupée, attendez que l'autre appareil ait fini de l'utiliser avant d'envoyer une télécopie.
- Si vous utilisez la fonction de composition avec combiné raccroché, augmentez le volume pour entendre la tonalité.

DÉBRANCHEZ TEMPORAIREMENT TOUS LES AUTRES APPAREILS

Pour vérifier que l'imprimante fonctionne correctement, connectez-la directement à la ligne téléphonique. Débranchez tout répondeur, ordinateur équipé de modem ou répartiteur de ligne téléphonique.

VÉRIFIEZ SI UN BOURRAGE PAPIER S'EST PRODUIT

Recherchez et dégagez tout bourrage papier.

DÉSACTIVEZ LA FONCTION D'APPEL EN ATTENTE TEMPORAIREMENT

La fonction d'appel en attente peut perturber la transmission de télécopies. Désactivez-la avant d'envoyer ou de recevoir une télécopie. Appelez votre opérateur de téléphonie pour obtenir le code permettant de désactiver temporairement cette fonction.





UTILISEZ-VOUS LE SERVICE DE MESSAGES VOCAUX ?

Le service de messages vocaux offert par votre opérateur téléphonique local peut perturber la transmission de télécopies. Pour activer en même temps les messages vocaux et la prise des appels par l'imprimante :

- Reportez-vous à la section « Sélection de la sonnerie spéciale », page 123. Les sélections disponibles sont sonnerie normale, double, triple ou indifférente.
- Envisagez d'ajouter une deuxième ligne téléphonique pour l'imprimante.





VÉRIFIEZ LE CODE DE VOTRE PAYS

Vérifiez que le code pays défini correspond au pays ou à la région où vous vous trouvez :

- 1 Sur le panneau de commandes, appuyez sur la touche **Mode Télécopie**.
- 2 Appuyez sur .
- 3 Appuyez sur ◀ ou ▶ jusqu'à ce que l'option **Outils** apparaisse.
- 4 Appuyez sur .
- 5 Appuyez sur ◀ ou ▶ jusqu'à ce que l'option **Conf. périphérique** apparaisse.
- 6 Appuyez sur .
- 7 Appuyez sur ◀ ou ▶ jusqu'à ce que **Indicatif du pays** apparaisse.
- 8 Appuyez sur .
- 9 Appuyez sur ◀ ou ▶ jusqu'à ce que le pays dans lequel vous vous trouvez apparaisse.
- 10 Appuyez sur la touche  pour enregistrer ce paramètre.

LA MÉMOIRE EST-ELLE SATURÉE ?

Paramétrez la numérisation après la composition du numéro.

- 1 Sur le panneau de commandes, appuyez sur la touche **Mode Télécopie**.
- 2 Appuyez sur .
- 3 Appuyez sur ◀ ou ▶ jusqu'à ce que l'option **Configuration télécopie** apparaisse.
- 4 Appuyez sur .
- 5 Appuyez sur ◀ ou ▶ jusqu'à ce que l'option **Composition et envoi** apparaisse.
- 6 Appuyez sur .
- 7 Appuyez sur ◀ ou ▶ jusqu'à ce que **Numériser** apparaisse.
- 8 Appuyez sur .
- 9 Appuyez sur ◀ ou ▶ jusqu'à ce que l'option **Après composition** apparaisse.
- 10 Appuyez sur .

Vous pouvez envoyer des télécopies mais pas en recevoir

Les causes comme les solutions sont multiples. Essayez une ou plusieurs d'entre elles présentées ci-dessous.

CHARGEZ DU PAPIER

Chargez du papier pour imprimer les télécopies stockées dans l'imprimante.

VÉRIFIEZ L'ÉTAT DU BOUTON RÉPONSE AUTO





Si le voyant Réponse auto est allumé :

- L'imprimante répond après le nombre de sonneries prédéfini.
- Si vous utilisez une sonnerie spéciale, reportez-vous à la section « Sélection de la sonnerie spéciale », page 123.

VÉRIFIEZ L'ENCRE







Vérifiez les niveaux d'encre et installez une nouvelle cartouche si nécessaire.

VÉRIFIEZ SI L'OPTION DE TRANSFERT DE TÉLÉCOPIE EST SÉLECTIONNÉE

- 1 Sur le panneau de commandes, appuyez sur la touche **Mode Télécopie**.
- 2 Appuyez sur .
- 3 Appuyez sur ◀ ou ▶ jusqu'à ce que l'option **Configuration télécopie** apparaisse.
- 4 Appuyez sur .
- 5 Appuyez sur ◀ ou ▶ jusqu'à ce que l'option **Sonnerie et réponse** apparaisse.
- 6 Appuyez sur .
- 7 Appuyez sur ◀ ou ▶ jusqu'à ce que l'option **Transfert de télécopies** apparaisse.
- 8 Appuyez sur .
- 9 Appuyez sur ◀ ou ▶ jusqu'à ce que le paramètre de transfert de télécopies en cours soit affiché.
- 10 Pour désactiver la fonction Transfert de télécopies, appuyez sur ◀ ou ▶ jusqu'à ce que **Désactivé** apparaisse.
- 11 Appuyez sur la touche  pour enregistrer ce paramètre.

Vous pouvez recevoir des télécopies mais pas en envoyer

Vérifiez le mode sélectionné	Pour vérifier que l'imprimante est configurée pour la télécopie, appuyez sur la touche Mode Télécopie .
Vérifiez le positionnement du document	Placez le document, face à imprimer vers le bas, dans le dispositif d'alimentation automatique ou dans le coin supérieur gauche de la vitre du scanner.

Vérifiez le paramètre Préfixe	<ol style="list-style-type: none"> 1 Sur le panneau de commandes, appuyez sur la touche Mode Télécopie. 2 Appuyez sur . 3 Appuyez sur ◀ ou ▶ jusqu'à ce que l'option Configuration télécopie apparaisse. 4 Appuyez sur . 5 Appuyez sur ◀ ou ▶ jusqu'à ce que l'option Composition et envoi apparaisse. 6 Appuyez sur . 7 Appuyez sur ◀ ou ▶ jusqu'à ce que l'option Préfixe apparaisse. 8 Appuyez sur . 9 Pour modifier le paramètre, appuyez sur ◀ ou ▶ jusqu'à ce que l'option Créer apparaisse. 10 Appuyez sur . 11 Entrez le préfixe à composer avant chaque numéro de téléphone. 12 Appuyez sur .
Vérifiez le numéro de composition abrégée	<ul style="list-style-type: none"> • Vérifiez que l'option Composition abrégée a été programmée pour le numéro que vous voulez composer. Reportez-vous à la section « Définition d'une liste de composition abrégée », page 124. • Vous pouvez également composer le numéro de téléphone manuellement.

<p>Vérifiez que l'imprimante détecte la tonalité</p>	<ul style="list-style-type: none"> • Reportez-vous à la section « Envoi d'une télécopie en entendant la tonalité de la ligne téléphonique (Composition avec téléphone raccroché) », page 109. • Vérifiez le paramètre Méthode de composition. <ol style="list-style-type: none"> 1 Vérifiez si vous entendez la tonalité. Si vous entendez la tonalité mais que l'imprimante raccroche sans composer, cela signifie qu'elle ne reconnaît pas la tonalité. 2 Sur le panneau de commandes, appuyez sur la touche Mode Télécopie. 3 Appuyez sur . 4 Appuyez sur ◀ ou ▶ jusqu'à ce que l'option Configuration télécopie apparaisse. 5 Appuyez sur ⏴. 6 Appuyez sur ◀ ou ▶ jusqu'à ce que l'option Composition et envoi apparaisse. 7 Appuyez sur ⏴. 8 Appuyez sur ◀ ou ▶ jusqu'à ce que l'option Méthode de composition apparaisse. 9 Appuyez sur ⏴. 10 Appuyez sur ◀ ou ▶ jusqu'à ce que l'option Composer un numéro via un PBX apparaisse. 11 Appuyez sur le bouton ⏴ pour enregistrer ce paramètre.
--	--

L'imprimante reçoit une télécopie vierge

Les causes comme les solutions sont multiples. Essayez une ou plusieurs d'entre elles présentées ci-dessous.

VÉRIFIEZ LE DOCUMENT D'ORIGINE

Demandez à l'expéditeur de vérifier que le document d'origine a été chargé correctement.

VÉRIFIEZ L'ENCRE

Vérifiez les niveaux d'encre et installez une nouvelle cartouche si nécessaire.

VÉRIFIEZ LES CARTOUCHES

- 1 Retirez les cartouches.
- 2 Assurez-vous que l'autocollant et la bande adhésive ont été retirés.

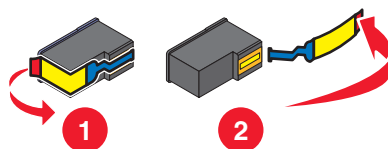

- 3 Réinsérez les cartouches.

La qualité d'impression de la télécopie reçue est médiocre

Les causes comme les solutions sont multiples. Essayez une ou plusieurs d'entre elles présentées ci-dessous.

VÉRIFIEZ LA LISTE DE CONTRÔLE ASSOCIÉE À L'EXPÉDITEUR

- Vérifiez que la qualité du document d'origine est satisfaisante.
- Renvoyez la télécopie. La qualité de la connexion téléphonique est peut-être en cause.
- Augmentez la résolution de numérisation de la télécopie.

VÉRIFIEZ L'ENCRE

Vérifiez les niveaux d'encre et installez une nouvelle cartouche si nécessaire.

Informations de l'ID appelant non affichées

LA SONNERIE DE L'ID APPELANT N'EST PEUT-ÊTRE PAS DÉFINIE CORRECTEMENT

L'imprimante prend en charge deux modèles de présentation du numéro : modèle 1 (FSK) et modèle 2 (DTMF). Selon la région ou le pays dans lequel vous vivez et la société de télécommunications que vous utilisez, vous serez peut-être amené à changer de sonnerie pour que l'imprimante affiche les informations de l'ID appelant. Pour plus d'informations, reportez-vous à la section « Utilisation de la fonction de présentation du numéro à partir du logiciel », page 111.



Erreur télécopie

Toute communication entre les télécopieurs a été interrompue.

Renvoyez la télécopie. La qualité de la connexion téléphonique est peut-être en cause.

Mode Télécopie non pris en charge

Le télécopieur de réception ne prend pas en charge le type de télécopie que vous avez essayé d'envoyer. S'il ne prend pas en charge :

- Votre résolution de numérisation : réduisez-la.
 - 1 Sur le panneau de commandes, appuyez sur la touche **Mode Télécopie**.
 - 2 Appuyez sur .
 - 3 Appuyez sur ◀ ou ▶ jusqu'à ce que l'option **Qualité** apparaisse.
 - 4 Appuyez sur .
 - 5 Appuyez sur ◀ ou ▶ à plusieurs reprises jusqu'à ce qu'une qualité inférieure apparaisse.
 - 6 Appuyez sur .
- Le format de papier Légal : reformatez le document sur du format Lettre.

Erreur Télécopie distante

Les causes comme les solutions sont multiples. Essayez une ou plusieurs d'entre elles présentées ci-dessous.

VÉRIFIEZ LA LIGNE TÉLÉPHONIQUE

Renvoyez la télécopie. La qualité de la connexion téléphonique est peut-être en cause.

DIMINUEZ LA VITESSE DE TRANSMISSION

- 1 Sur le panneau de commandes, appuyez sur la touche **Mode Télécopie**.
- 2 Appuyez sur .
- 3 Appuyez sur ◀ ou ▶ jusqu'à ce que l'option **Configuration télécopie** apparaisse.
- 4 Appuyez sur ⚙.
- 5 Appuyez sur ◀ ou ▶ jusqu'à ce que l'option **Composition et envoi** apparaisse.
- 6 Appuyez sur ⚙.
- 7 Appuyez sur ◀ ou ▶ jusqu'à ce que l'option **Vitesse d'envoi maximale** apparaisse.
- 8 Appuyez sur ⚙.
- 9 Appuyez sur ◀ ou ▶ à plusieurs reprises jusqu'à ce qu'une vitesse inférieure apparaisse.
- 10 Appuyez sur ⚙.

Remarques :

- Plus la vitesse de transmission est basse, plus le temps d'envoi de la télécopie augmente.
- Tant que vous ne la réinitialisez pas, la vitesse de transmission de toutes les télécopies est réduite.

- 11 Renvoyez la télécopie.
- 12 Si le problème persiste, répétez les précédentes étapes pour envoyer la télécopie à des vitesses de transmission plus lentes.

Remarque : 2400 bps correspond à la vitesse de transmission la plus basse.

Ligne téléphonique occupée

















Les causes comme les solutions sont multiples. Essayez une ou plusieurs d'entre elles présentées ci-dessous.

MODIFIEZ LES PARAMÈTRES DE RECOMPOSITION

L'imprimante recompose automatiquement le numéro à trois reprises et à deux minutes d'intervalle. Vous pouvez modifier les paramètres par défaut pour recomposer le numéro jusqu'à cinq fois et jusqu'à 8 minutes d'intervalle.

Pour modifier les paramètres de recomposition, procédez comme suit :

- 1 Sur le panneau de commandes, appuyez sur la touche **Mode Télécopie**.
- 2 Appuyez sur .
- 3 Appuyez sur ◀ ou ▶ jusqu'à ce que l'option **Configuration télécopie** apparaisse.

- 4 Appuyez sur .
- 5 Appuyez sur  ou  jusqu'à ce que l'option **Composition et envoi** apparaisse.
- 6 Appuyez sur .
- 7 Pour modifier le nombre de fois où l'imprimante recomposera le numéro :
 - a Appuyez sur  ou  jusqu'à ce que l'option **Tentatives de recomposition** apparaisse.
 - b Appuyez sur .
 - c Appuyez sur  ou  jusqu'à ce que le paramètre voulu apparaisse.
 - d Appuyez sur .
- 8 Pour modifier le délai entre deux recompositions :
 - a Appuyez sur  ou  jusqu'à ce que l'option **Intervalle de recomposition** apparaisse.
 - b Appuyez sur .
 - c Appuyez sur  ou  jusqu'à ce que le paramètre voulu apparaisse.
 - d Appuyez sur .

PLANIFIEZ DE RENVOYER LA TÉLÉCOPIE ULTÉRIEUREMENT

Reportez-vous à la section « Envoi d'une télécopie à diffusion générale à une heure planifiée », page 109.

Erreur de ligne téléphonique

Les causes comme les solutions sont multiples. Essayez une ou plusieurs d'entre elles présentées ci-dessous.

VÉRIFIEZ LA LISTE DE CONTRÔLE DU SERVICE DE TÉLÉPHONE NUMÉRIQUE

Le modem du télécopieur est un périphérique analogique. Certains périphériques peuvent être connectés à l'imprimante pour permettre l'utilisation de services téléphoniques numériques.

- Si vous disposez d'une ligne RNIS, connectez l'imprimante à un port de téléphone analogique (port d'interface R) sur un adaptateur de terminal RNIS. Pour obtenir plus d'informations et vous procurer un port d'interface R, contactez votre fournisseur de services RNIS.
- Si vous utilisez une ligne DSL, connectez un routeur ou un filtre DSL qui permet l'utilisation d'un appareil analogique. Pour obtenir des informations supplémentaires, contactez votre fournisseur DSL.
- Si vous utilisez un service PBX, vérifiez que vous utilisez une connexion analogique sur le PBX. S'il n'y en a pas, installez une ligne téléphonique analogique pour le télécopieur. Pour plus d'informations sur l'envoi de télécopie à l'aide d'un service PBX, reportez-vous à la section « Préparation pour l'envoi de télécopie en amont d'un PBX », page 37.

VÉRIFIEZ LA LIGNE TÉLÉPHONIQUE

Si la ligne téléphonique est utilisée par un autre appareil, attendez que ce dernier ait fini de l'utiliser avant d'envoyer une télécopie.

VÉRIFIEZ LE BRANCHEMENT DES CÂBLES

Vérifiez que les câbles des éléments matériels suivants sont correctement branchés, le cas échéant :

- Unité d'alimentation
- Téléphone
- Combiné
- Répondeur

Messages d'erreur sur l'affichage de l'imprimante

Il se peut que l'imprimante ne prenne pas en charge :

- les cartes mémoire
- l'appareil photo numérique compatible PictBridge
- le mode Carte photo

Problème d'alignement

Les solutions sont multiples. Essayez une ou plusieurs d'entre elles présentées ci-dessous.

RETIREZ LA BANDE PROTECTRICE DE LA CARTOUCHE

- 1 Retirez la cartouche d'impression.
- 2 Assurez-vous que l'autocollant et la bande adhésive ont été retirés.

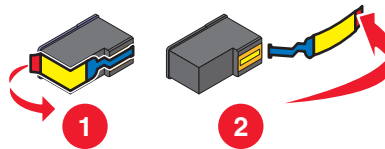

- 3 Réinsérez la cartouche.
- 4 Appuyez sur  pour aligner la cartouche.

Pour plus d'informations, reportez-vous à la section « Alignement des cartouches d'encre », page 127.



UTILISEZ DU PAPIER NEUF

Ne chargez que du papier ordinaire, sans marque, pour l'alignement des cartouches.

L'imprimante détecte la présence de toute marque sur le papier utilisé, ce qui peut être à l'origine d'un message d'erreur d'alignement.

Erreur de cartouche (1102, 1203, 1204 ou 120F)

- 1 Retirez les cartouches d'impression, puis fermez le couvercle du chariot des cartouches.
- 2 Fermez l'unité du scanner.
- 3 Débranchez le cordon d'alimentation de la prise de courant.
- 4 Rebranchez le cordon d'alimentation à la prise de courant.

5 Si la touche  ne s'allume pas, appuyez sur .

6 Réinsérez les cartouches.



Si l'erreur ne réapparaît pas, le problème a été corrigé.

Si le problème réapparaît, une des cartouches ne fonctionne pas correctement. Suivez la procédure ci-après pour déterminer quelle cartouche ne fonctionne pas correctement.

1 Retirez les cartouches d'impression, puis fermez le couvercle du chariot des cartouches.

2 Débranchez le cordon d'alimentation de la prise de courant.

3 Rebranchez le cordon d'alimentation à la prise de courant.

4 Si la touche  ne s'allume pas, appuyez sur .

5 Réinsérez la cartouche noire (ou photo).

6 Si l'erreur :

- réapparaît, remplacez la cartouche noire (ou photo) par une cartouche neuve.
- ne réapparaît pas, réinsérez la cartouche couleur.

7 Si l'erreur réapparaît, remplacez la cartouche couleur par une cartouche neuve.

Niveau d'encre noire bas/Niveau d'encre couleur bas/Niveau d'encre photo bas

1 Vérifiez les niveaux d'encre et, si nécessaire, remplacez-les cartouches.

Pour commander des consommables, reportez-vous à la section « Commandes de papier et d'autres consommables », page 131.

2 Appuyez sur la touche  pour continuer.

Déblocage du chariot

DÉGAGEZ TOUTE OBSTRUCTION

1 Soulevez l'unité du scanner.

2 Retirez tout objet bloquant le chemin du chariot des cartouches.

3 Vérifiez que les couvercles des chariots de cartouches sont fermés.

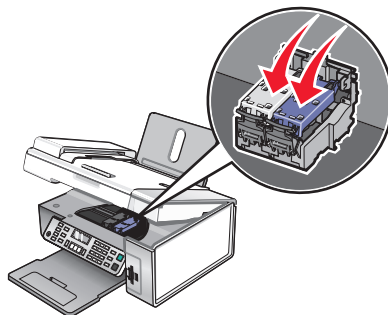

4 Fermez l'unité du scanner.

5 Appuyez sur .

Capot ouvert

Vérifiez que l'unité du scanner est fermée.

Erreur 1104

1 Retirez les cartouches.

2 Insérez la cartouche noire ou la cartouche photo dans le chariot de gauche.

3 Insérez la cartouche couleur dans le chariot de droite.



Erreur Cartouche gauche/Erreur Cartouche droite

Ce message peut également apparaître en tant qu'Erreur 1205 (Cartouche gauche) ou Erreur 1206 (Cartouche droite).

1 Retirez les cartouches indiquées.

2 Débranchez le cordon d'alimentation de la prise de courant.

3 Rebranchez le cordon d'alimentation à la prise de courant.

4 Si le bouton  n'est pas activé, appuyez sur .

5 Réinsérez les cartouches.

6 Si l'erreur :



- ne réapparaît pas, le problème a été corrigé.
- réapparaît, installez une nouvelle cartouche.

Cartouche gauche incorrecte/Cartouche droite incorrecte

1 Retirez les cartouches indiquées.

2 Débranchez le cordon d'alimentation de la prise de courant.

3 Rebranchez le cordon d'alimentation à la prise de courant.

4 Si le bouton  n'est pas activé, appuyez sur .

5 Réinsérez les cartouches.

6 Si l'erreur :

- ne réapparaît pas, le problème a été corrigé.
- réapparaît, installez une nouvelle cartouche.

Cartouche gauche manquante/Cartouche droite manquante

Une ou les deux cartouches sont manquantes ou ne sont pas installées correctement. Pour plus d'informations, reportez-vous à la section « Installation des cartouches », page 125.

Remarques :

- Vous pouvez effectuer une copie couleur en ayant installé uniquement la cartouche couleur.
- Vous pouvez imprimer un document en noir et blanc en ayant installé uniquement la cartouche noire.
- Vous ne pouvez pas effectuer de copie ou d'impression lorsque vous n'avez installé que la cartouche photo.
- Pour supprimer le message d'erreur, appuyez sur **X**.

Problème de mémoire

Les solutions sont multiples. Essayez une ou plusieurs d'entre elles présentées ci-dessous :

RÉDUIRE L'UTILISATION DE LA MÉMOIRE

Si cela s'applique :

- Imprimez les télécopies reçues en attente.
- Envoyez moins de pages.

SÉLECTIONNEZ LE PARAMÈTRE APRÈS COMPOSITION

- 1 Double-cliquez sur l'icône **Productivity Studio** située sur le bureau.
- 2 Dans le volet de gauche de l'écran de bienvenue, cliquez sur **Configurer et gérer les télécopies**.
- 3 Cliquez sur **Modifier la liste de composition abrégée et régler les autres paramètres de télécopie**.
- 4 Cliquez sur l'icône **Composition et envoi**.
- 5 Dans la zone "Options d'envoi", sélectionnez **Après composition** dans la section "Quand numériser un document".
- 6 Cliquez sur **OK**.
- 7 Renvoyez la télécopie.

Aucune image sélectionnée

Vous n'avez sélectionné aucune option à l'étape 1 pour l'épreuve photo imprimée et numérisée.

- 1 Vérifiez que vous avez rempli le ou les cercles sélectionnés.
- 2 Appuyez sur **X** pour continuer.

Aucune sélection de format papier/photo effectuée

Vous n'avez sélectionné aucune option à l'étape 2 pour l'épreuve photo imprimée et numérisée.

- 1 Vérifiez que vous avez rempli le ou les cercles sélectionnés.
- 2 Appuyez sur **X** pour continuer.

Impossible de détecter une épreuve

Le document placé sur la vitre du scanner n'est pas une épreuve correcte. Pour plus d'informations, reportez-vous à la section « Impression de photos enregistrées sur la carte mémoire à l'aide d'une épreuve », page 84.

Aucune informations sur l'épreuve

L'épreuve imprimée et numérisée n'est plus valide.

Il se peut que vous ayez retiré la carte mémoire ou le lecteur flash de l'imprimante ou que vous ayez mis l'imprimante hors tension avant de numériser l'épreuve photo.

Pour plus d'informations, reportez-vous à la section « Impression de photos enregistrées sur la carte mémoire à l'aide d'une épreuve », page 84.

Aucun fichier d'image photo détecté

Aucune image prise en charge n'a été détectée sur la carte mémoire ou sur le lecteur flash.

L'imprimante lit les photos créées au format JPEG. Pour plus d'informations, reportez-vous à la documentation fournie avec l'appareil photo numérique.

Seule une amélioration de photo peut être choisie en même temps

Vous avez sélectionné plusieurs options à l'étape 2 pour l'épreuve photo imprimée et numérisée.

- 1 Vérifiez que vous ne remplissez qu'un seul cercle pour chaque option.
- 2 Appuyez sur **X** pour continuer.

Seule une sélection de photo/format peut être effectuée en même temps

Vous avez sélectionné plusieurs options à l'étape 2 pour l'épreuve photo imprimée et numérisée.

- 1 Vérifiez que vous ne remplissez qu'un seul cercle pour chaque option.
- 2 Appuyez sur **X** pour continuer.

Erreur de format photo. La photo doit être contenue dans la page.

Une ou plusieurs photos sont plus grandes que la taille du papier sélectionnée dans le menu de l'imprimante.

- 1 Appuyez sur **X** pour effacer le message d'erreur.
- 2 Appuyez sur ◀ ou sur ▶ jusqu'à ce que **Format de papier** s'affiche.
- 3 Appuyez sur ⌵.
- 4 Appuyez sur ◀ ou sur ▶ jusqu'à ce que l'option de taille correspondant à la photo la plus grande s'affiche.
- 5 Appuyez sur **Démarrer Couleur** ou sur **Démarrer Noir** pour lancer l'impression.

Erreur de communication PictBridge

Retirez, puis réinsérez le câble USB accompagnant l'appareil photo dans le port PictBridge qui se trouve à l'avant de l'imprimante.

Veillez retirer l'appareil photo pour utiliser la carte mémoire

L'imprimante peut lire les données d'un appareil photo numérique compatible PictBridge ou d'une carte mémoire (mais pas les deux en même temps).

- 1 Retirez l'appareil photo numérique compatible PictBridge et la carte mémoire.
- 2 Réinsérez seulement un des supports mentionnés ci-dessus.

Certaines photos ont été supprimées de la carte par l'hôte

Certaines photos de l'épreuve ont été supprimées de la carte mémoire par l'ordinateur.

Vous devez imprimer une nouvelle épreuve photo.

Pour plus d'informations, reportez-vous à la section « Impression de photos enregistrées sur la carte mémoire à l'aide d'une épreuve », page 84.

Problèmes de lecture de la carte mémoire

- Reportez-vous à la rubrique « Impossible d'insérer la carte mémoire », page 164.
- Reportez-vous à la rubrique « Il ne se passe rien lorsqu'une carte mémoire est insérée », page 165.

Des messages d'erreur s'affichent à l'écran de l'ordinateur

Il se peut que l'imprimante ne prenne pas en charge :

- les cartes mémoire
- l'appareil photo numérique compatible PictBridge
- le mode Carte photo

Effacement des messages d'erreur

- 1 Si possible, corrigez la condition d'erreur décrite dans le message. Cliquez sur **Aide** dans la boîte de dialogue du message d'erreur pour des instructions spécifiques.
- 2 Une fois cette condition d'erreur corrigée, sélectionnez **Continuer** pour reprendre l'impression.

Si vous ne pouvez pas corriger l'erreur, mais souhaitez effacer le message d'erreur :

- 1 Cliquez sur **Annuler l'impression**. Le message d'erreur disparaît et la boîte de dialogue correspondante s'affiche.
- 2 Suivez les instructions figurant dans cette boîte de dialogue.

Cartouche gauche/droite manquante



Ce message indique qu'une des cartouches nécessaires est manquante. Vous devez installer une cartouche.

Communication non disponible

L'imprimante et l'ordinateur n'arrivent pas à échanger des données.

L'IMPRIMANTE EST-ELLE ALIMENTÉE ?

Si le voyant  n'est pas allumé, il est possible que l'imprimante ne reçoive pas de courant.

- Branchez l'imprimante sur une autre prise.
- Si l'imprimante est branchée sur un parasurtenseur, débranchez-la et branchez-la directement sur une prise électrique.

AVEZ-VOUS UN PROBLÈME DE BRANCHEMENTS ?

Si l'imprimante est connectée à un périphérique externe, le problème provient peut-être de ce dernier. Consultez les instructions d'installation fournies avec le périphérique pour vérifier qu'il est correctement installé.

Si vous imprimez à l'aide d'un câble USB, vérifiez qu'il est correctement branché sur l'imprimante et l'ordinateur.

Avant de relancer l'impression, vous devrez peut-être redémarrer l'ordinateur.

Problèmes d'impression généraux

Vous ne pouvez pas recevoir un message d'erreur plus spécifique car l'imprimante et l'ordinateur ne communiquent pas de manière bidirectionnelle.

Pour recevoir un message d'erreur plus spécifique, voir « Communication bidirectionnelle non établie », page 157.

Pour rechercher le problème sans établir de communication bidirectionnelle, voir « Contrôle de la disponibilité de l'imprimante », page 149.

Niveau d'encre bas

Il n'y a presque plus d'encre dans l'une des cartouches.

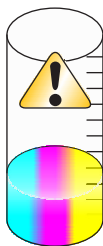

Installez une nouvelle cartouche. Pour plus d'informations, reportez-vous à la section « Installation des cartouches », page 125.

Pour commander une nouvelle cartouche, reportez-vous à la section « Commande de consommables », page 131.

Mémoire insuffisante

Le logiciel de l'imprimante n'a pas suffisamment de mémoire pour imprimer.

Essayez les solutions suivantes :

- Avant de lancer l'impression d'un document, fermez tous les autres programmes utilisés. L'imprimante imprime parfois une page vierge lorsque trop de programmes sont ouverts.
- Suivez les instructions affichées sur l'écran du message d'erreur. Ces instructions permettent de réduire la quantité de mémoire nécessaire pour l'impression.

Papier épuisé

- 1 Chargez du papier.
- 2 Appuyez sur la touche  pour poursuivre l'impression.

Remarque : N'enfoncez pas le papier dans l'imprimante.

Résolution d'un échec d'impression

Suivez les instructions qui s'affichent à l'écran.

Si l'imprimante ne fonctionne toujours pas :

- 1 Effectuez l'une des opérations suivantes :
 - Sous Windows Vista, cliquez sur .
 - Sous Windows XP et les versions antérieures, cliquez sur **Démarrer**.
- 2 Cliquez sur **Programmes** ou **Tous les programmes** → **Lexmark X5400 Series**.
- 3 Cliquez sur **Centre de solutions**, puis sur l'onglet **Contacts**.

Types de fichiers non pris en charge détectés sur la carte mémoire

La carte mémoire insérée dans l'imprimante contient des types de fichiers non pris en charge. Seules les images dotées des extensions JPEG, JPE et JPG sont reconnues. Insérez une carte mémoire contenant des types de fichiers pris en charge.

Bourrage papier

Un bourrage papier s'est produit dans l'imprimante et vous devez dégager le chemin du papier.

Remarque : Pour éviter les bourrages papier, n'enfoncez pas le papier dans l'imprimante.

Plusieurs imprimantes Tout en un détectées

Plusieurs imprimantes Lexmark, connectées localement ou en réseau, ont été détectées sur l'ordinateur. Choisissez celle que vous voulez utiliser :

- 1 Sélectionnez l'imprimante dans la liste.
- 2 Cliquez sur **OK**.

Remplacement de la cartouche noire nécessaire

Vous devez installer une nouvelle cartouche d'encre noire.

S'il est disponible, cliquez sur le bouton **Continuer** sur l'écran de l'ordinateur pour imprimer à l'aide de la cartouche couleur.

Remarques :

- Le bouton Continuer n'est disponible qu'au début d'un travail d'impression.
- Une quantité variable d'encre reste dans la cartouche.

Suivez la procédure ci-dessous pour remplacer la cartouche noire de votre imprimante :

- 1** Si ce n'est pas déjà fait, annulez l'impression en cours.
- 2** Remplacez la cartouche noire.
- 3** Réimprimez le document.

Remplacement de la cartouche couleur nécessaire

Vous devez installer une nouvelle cartouche couleur.

S'il est disponible, cliquez sur **Continuer** sur votre écran d'ordinateur pour imprimer à l'aide de la cartouche d'encre noire.

Remarques :

- Le bouton Continuer n'est disponible qu'au début d'un travail d'impression.
- Une quantité variable d'encre reste dans la cartouche couleur.

Suivez la procédure ci-dessous pour remplacer la cartouche couleur de votre imprimante :

- 1** Annulez l'impression si ce n'est pas encore fait.
- 2** Remplacez la cartouche couleur.
- 3** Réimprimez le document.

Remplacement nécessaire des cartouches noire et couleur

Vous devez installer de nouvelles cartouches.

Le travail d'impression en cours a été annulé.

Remarque : Une quantité variable d'encre reste dans les cartouches.

Suivez la procédure ci-dessous pour remplacer les cartouches de votre imprimante :

- 1** Remplacez les cartouches.
- 2** Réimprimez le document.

Avis

Informations sur le produit

Nom du produit :

Lexmark X5400 Series

Type de machine :

4425

Modèle(s) :

001

A01

002

A02

003

Avis sur l'édition

Janvier 2008

Le paragraphe suivant ne s'applique pas aux pays dans lesquels lesdites clauses ne sont pas conformes à la législation en vigueur : LEXMARK INTERNATIONAL, INC. FOURNIT CETTE PUBLICATION « TELLE QUELLE », SANS GARANTIE D'AUCUNE SORTE, EXPLICITE OU IMPLICITE, Y COMPRIS, MAIS SANS SE LIMITER AUX GARANTIES IMPLICITES DE COMMERCIALITE OU DE CONFORMITE A UN USAGE SPECIFIQUE. Certains Etats n'admettent pas la renonciation aux garanties explicites ou implicites pour certaines transactions ; c'est pourquoi il se peut que cette déclaration ne vous concerne pas.

Cette publication peut contenir des imprécisions techniques ou des erreurs typographiques. Des modifications sont périodiquement apportées aux informations contenues dans ce document ; ces modifications seront intégrées dans les éditions ultérieures. Des améliorations ou modifications des produits ou programmes décrits dans cette publication peuvent intervenir à tout moment.

Dans la présente publication, les références à des produits, programmes ou services n'impliquent nullement la volonté du fabricant de les rendre disponibles dans tous les pays où celui-ci exerce une activité. Toute référence à un produit, programme ou service n'affirme ou n'implique nullement que seul ce produit, programme ou service puisse être utilisé. Tout produit, programme ou service équivalent par ses fonctions, n'enfreignant pas les droits de propriété intellectuelle, peut être utilisé à la place. L'évaluation et la vérification du fonctionnement en association avec d'autres produits, programmes ou services, à l'exception de ceux expressément désignés par le fabricant, se font aux seuls risques de l'utilisateur.

Pour contacter l'assistance technique de Lexmark, consultez la page **support.lexmark.com**.

Pour obtenir des informations sur les consommables et les produits à télécharger, consultez la page **www.lexmark.com**.

Si vous ne disposez pas d'un accès à Internet, vous pouvez contacter Lexmark par courrier, à l'adresse suivante :

Lexmark International, Inc.
Bldg 004-2/CSC
740 New Circle Road NW
Lexington, KY 40550

© 2008 Lexmark International, Inc.

Tous droits réservés.

Marques commerciales

Lexmark et le nom Lexmark accompagné du dessin d'un losange sont des marques de Lexmark International, Inc. déposées aux Etats-Unis et dans d'autres pays.

Evercolor et PerfectFinish sont des marques de Lexmark International, Inc.

TrueType est une marque de Apple Inc.

Les autres marques sont la propriété de leurs détenteurs respectifs.

Licences

Vous pouvez consulter le document suivant dans le répertoire \Drivers\XPS du CD du logiciel d'installation : Zopen.PDF.

Industry Canada compliance statement

This Class B digital apparatus meets all requirements of the Canadian Interference-Causing Equipment Standard ICES-003.

Avis de conformité aux normes de l'industrie du Canada

Cet appareil numérique de classe B est conforme aux exigences de la norme canadienne relative aux équipements pouvant causer des interférences NMB-003.

Conformité aux directives de la Communauté européenne (CE)

Ce produit est conforme aux exigences de protection énoncées par les directives 2004/108/EC, 2006/95/EC et 1999/5/EC du Conseil européen sur le rapprochement et l'harmonisation des lois des Etats membres concernant la compatibilité électromagnétique et la sécurité des équipements électriques conçus pour être utilisés sous certaines limites de tension et sur des appareils radio et de télécommunication.

Une déclaration de conformité à ces directives a été signée par le Directeur de la fabrication et de l'assistance technique, Lexmark International, Inc., S.A., Boigny, France.

Ce produit est conforme aux limites des périphériques de classe B EN 55022 et aux exigences en matière de sécurité EN 60950.

Niveaux d'émission sonore

Les mesures ci-dessous ont été prises conformément à la norme ISO 7779 et sont rapportées conformément à la norme ISO 9296.

Remarque : Certains modes peuvent ne pas s'appliquer à votre produit.

Pression sonore à un mètre en moyenne, dBA	
Impression	48
Numérisation	34
Copie	39
Prête	inaudible

Les valeurs peuvent être modifiées. Consultez le site www.lexmark.com pour connaître les valeurs actuelles.

Directive WEEE (Déchets issus d'équipements électriques et électroniques)



Le logo WEEE indique des procédures et des programmes de recyclage spécifiques aux produits électroniques dans les pays de l'Union Européenne. Nous encourageons le recyclage de nos produits. Si vous avez d'autres questions sur les options de recyclage, visitez le site Web de Lexmark à l'adresse suivante : www.lexmark.com pour obtenir le numéro de téléphone de votre distributeur local.

Mise au rebut des produits

Ne mettez pas au rebut l'imprimante et les consommables de la même façon que les déchets ménagers habituels. Veuillez contacter les collectivités locales afin de connaître les solutions de mise au rebut et de recyclage à votre disposition.

Informations de température

Température ambiante	60 à 90°F, 15 à 32°C
Température de transport et de stockage	-40 à 60°C (-40 à 140°F), 1 à 60°C (34 à 140°F)

Notice to users of the Canadian telephone network

This product meets the applicable Industry Canada technical specifications. The Ringer Equivalence Number (REN) is an indication of the maximum number of terminals allowed to be connected to a telephone interface. The terminus of an interface may consist of any combination of devices, subject only to the requirement that the sum of the RENs of all the devices does not exceed five. The modem REN is located on the rear of the equipment on the product labeling.

Telephone companies report that electrical surges, typically lightning transients, are very destructive to customer terminal equipment connected to AC power sources. This has been identified as a major nationwide problem. It is recommended that the customer install an appropriate AC surge arrester in the AC outlet to which this device is connected. An appropriate AC surge arrester is defined as one that is suitably rated, and certified by UL (Underwriter's Laboratories), another NRTL (Nationally Recognized Testing Laboratory), or a recognized safety certification body in the country/region of use. This is to avoid damage to the equipment caused by local lightning strikes and other electrical surges.

This equipment uses CA11A telephone jacks.

Avis réservé aux utilisateurs du réseau téléphonique du Canada

Ce produit est conforme aux spécifications techniques d'Industrie Canada. Le numéro REN (ringer equivalence number : numéro d'équivalence de sonnerie) fournit une indication du nombre maximum de terminaux pouvant être connectés à l'interface téléphonique. En bout de ligne, le nombre d'appareils qui peuvent être connectés n'est pas directement limité, mais la somme des REN de ces appareils ne doit pas dépasser cinq. Le numéro REN du modem est indiqué sur l'étiquette produit située à l'arrière de l'équipement.

Les compagnies de téléphone constatent que les surtensions électriques, en particulier celles dues à la foudre, entraînent d'importants dégâts sur les terminaux privés connectés à des sources d'alimentation CA. Il s'agit-là d'un problème majeur d'échelle nationale. En conséquence, il vous est recommandé de brancher un parasurtenseur dans la prise de courant à laquelle l'équipement est connecté. Utilisez un parasurtenseur répondant à des caractéristiques nominales satisfaisantes et certifié par le laboratoire d'assureurs UL (Underwriter's Laboratories), un autre laboratoire agréé de type NRTL (Nationally Recognized Testing Laboratory) ou un organisme de certification agréé dans votre région ou pays. Ceci prévient tout endommagement de l'équipement causé par les orages et autres surtensions électriques.

Cet équipement utilise des prises de téléphone CA11A.

Consommation électrique

Consommation électrique du produit

Le tableau ci-dessous donne des détails sur les caractéristiques de consommation électrique du produit.

Remarque : Certains modes peuvent ne pas s'appliquer à votre produit.

Mode	Description	Consommation (Watts)
Impression	Le produit génère une impression sur papier à partir de documents électroniques.	14.6
Copie	Le produit génère une impression sur papier à partir de documents d'origine sur papier.	15.1
Numérisation	Le produit numérise des documents sur papier.	9.1

Mode	Description	Consommation (Watts)
Prêt	Le produit est prêt à imprimer.	6.6
Economiseur d'énergie	L'imprimante est en mode d'économie d'énergie.	6.1
Mode Hors tension Actif	Le produit est branché sur une prise électrique murale, mais il est éteint.	4.0
Mode Hors tension Inactif (<1 W inactif)	Le produit est branché sur une prise de courant murale, l'interrupteur d'alimentation est en position Arrêt et le produit est en mode de consommation électrique minimal.	n/a
Désactivé	Le produit est branché sur une prise électrique murale, mais il est éteint.	n/a

Les niveaux de consommation indiqués dans le tableau précédent représentent des mesures effectuées sur une durée d'utilisation moyenne. Une consommation électrique instantanée peut donner un résultat supérieur à la moyenne.

Les valeurs peuvent être modifiées. Consultez le site www.lexmark.com pour connaître les valeurs actuelles.

Economiseur d'énergie

Ce produit est doté d'un mode d'économie d'énergie appelé Economiseur d'énergie. Le mode Economiseur d'énergie est équivalent au mode de veille défini par l'agence américaine de protection de l'environnement (EPA, Environmental Protection Agency). Le mode Economiseur d'énergie économise l'énergie en réduisant la consommation électrique pendant des longues périodes d'inactivité. Le mode Economiseur d'énergie se déclenche automatiquement lorsque ce produit n'est pas utilisé pendant une certaine période, appelée délai d'inactivité de l'Economiseur d'énergie.

Délai d'inactivité de l'Economiseur d'énergie par défaut (en minutes) :	30
---	----

Mode de désactivation

Si ce produit est en mode de désactivation (consommation minimale de courant), vous pouvez complètement l'éteindre en débranchant le cordon d'alimentation de la prise de courant.

Utilisation d'énergie totale

Il peut s'avérer parfois utile de calculer l'utilisation d'énergie totale du produit. Étant donné que les mesures de consommation d'énergie électrique sont exprimées en Watts, la consommation d'électricité doit être multipliée par la durée que le produit passe dans chaque mode pour calculer l'utilisation d'énergie. L'utilisation d'énergie totale du produit est la somme de l'utilisation d'énergie de chaque mode.

Statement of Limited Warranty

Lexmark International, Inc., Lexington, KY

This limited warranty applies to the United States. For customers outside the U.S., see the country-specific warranty information that came with your product.

This limited warranty applies to this product only if it was originally purchased for your use, and not for resale, from Lexmark or a Lexmark remarketer, referred to in this statement as "Remarketer."

Limited warranty

Lexmark warrants that this product:

- Is manufactured from new parts, or new and serviceable used parts, which perform like new parts
- Is, during normal use, free from defects in material and workmanship

If this product does not function as warranted during the warranty period, contact a Remarketer or Lexmark for repair or replacement (at Lexmark's option).

If this product is a feature or option, this statement applies only when that feature or option is used with the product for which it was designed. To obtain warranty service, you may be required to present the feature or option with the product.

If you transfer this product to another user, warranty service under the terms of this statement is available to that user for the remainder of the warranty period. You should transfer proof of original purchase and this statement to that user.

Limited warranty service

The warranty period starts on the date of original purchase as shown on the purchase receipt. The warranty period ends 12 months later.

To obtain warranty service you may be required to present proof of original purchase. You may be required to deliver your product to the Remarketer or Lexmark, or ship it prepaid and suitably packaged to a Lexmark designated location. You are responsible for loss of, or damage to, a product in transit to the Remarketer or the designated location.

When warranty service involves the exchange of a product or part, the item replaced becomes the property of the Remarketer or Lexmark. The replacement may be a new or repaired item. The replacement item assumes the remaining warranty period of the original product.

Replacement is not available to you if the product you present for exchange is defaced, altered, in need of a repair not included in warranty service, damaged beyond repair, or if the product is not free of all legal obligations, restrictions, liens, and encumbrances.

Before you present this product for warranty service, remove all print cartridges, programs, data, and removable storage media (unless directed otherwise by Lexmark).

For further explanation of your warranty alternatives and the nearest Lexmark authorized servicer in your area, contact Lexmark at (800) 332-4120, or on the World Wide Web at <http://support.lexmark.com>.

Remote technical support is provided for this product throughout its warranty period. For products no longer covered by a Lexmark warranty, technical support may not be available or only be available for a fee.

Extent of limited warranty

We do not warrant uninterrupted or error-free operation of any product.

Warranty service does not include repair of failures caused by:

- Modification or attachments
- Accidents or misuse
- Unsuitable physical or operating environment

- Maintenance by anyone other than Lexmark or a Lexmark authorized servicer
- Operation of a product beyond the limit of its duty cycle
- Use of printing media outside of Lexmark specifications
- Supplies (such as ink) not furnished by Lexmark
- Products, components, parts, materials, software, or interfaces not furnished by Lexmark

TO THE EXTENT PERMITTED BY APPLICABLE LAW, NEITHER LEXMARK NOR ITS THIRD PARTY SUPPLIERS OR REMARKETERS MAKE ANY OTHER WARRANTY OR CONDITION OF ANY KIND, WHETHER EXPRESS OR IMPLIED, WITH RESPECT TO THIS PRODUCT, AND SPECIFICALLY DISCLAIM THE IMPLIED WARRANTIES OR CONDITIONS OF MERCHANTABILITY, FITNESS FOR A PARTICULAR PURPOSE, AND SATISFACTORY QUALITY. ANY WARRANTIES THAT MAY NOT BE DISCLAIMED UNDER APPLICABLE LAW ARE LIMITED IN DURATION TO THE WARRANTY PERIOD. NO WARRANTIES, EXPRESS OR IMPLIED, WILL APPLY AFTER THIS PERIOD. ALL INFORMATION, SPECIFICATIONS, PRICES, AND SERVICES ARE SUBJECT TO CHANGE AT ANY TIME WITHOUT NOTICE.

Limitation of liability

Your sole remedy under this limited warranty is set forth in this document. For any claim concerning performance or nonperformance of Lexmark or a Remarketer for this product under this limited warranty, you may recover actual damages up to the limit set forth in the following paragraph.

Lexmark's liability for actual damages from any cause whatsoever will be limited to the amount you paid for the product that caused the damages. This limitation of liability will not apply to claims by you for bodily injury or damage to real property or tangible personal property for which Lexmark is legally liable. IN NO EVENT WILL LEXMARK BE LIABLE FOR ANY LOST PROFITS, LOST SAVINGS, INCIDENTAL DAMAGE, OR OTHER ECONOMIC OR CONSEQUENTIAL DAMAGES. This is true even if you advise Lexmark or a Remarketer of the possibility of such damages. Lexmark is not liable for any claim by you based on a third party claim.

This limitation of remedies also applies to claims against any Suppliers and Remarketers of Lexmark. Lexmark's and its Suppliers' and Remarketers' limitations of remedies are not cumulative. Such Suppliers and Remarketers are intended beneficiaries of this limitation.

Additional rights

Some states do not allow limitations on how long an implied warranty lasts, or do not allow the exclusion or limitation of incidental or consequential damages, so the limitations or exclusions contained above may not apply to you.

This limited warranty gives you specific legal rights. You may also have other rights that vary from state to state.

CONTRATS DE LICENCE LEXMARK

VEUILLEZ LIRE ATTENTIVEMENT : EN UTILISANT CE PRODUIT, VOUS ACCEPTEZ D'ETRE LIE PAR L'ENSEMBLE DES TERMES ET CONDITIONS STIPULES AUX PRESENTS CONTRATS DE LICENCE. SI VOUS N'ETES PAS D'ACCORD AVEC LES TERMES DE CES CONTRATS DE LICENCE, RETOURNEZ RAPIDEMENT LE PRODUIT ET DEMANDEZ LE REMBOURSEMENT DE LA SOMME VERSEE. SI VOUS INSTALLEZ CE PRODUIT POUR UNE UTILISATION PAR DES TIERCES PERSONNES, VOUS ACCEPTEZ D'INFORMER CES UTILISATEURS QUE L'UTILISATION DU PRODUIT IMPLIQUE L'ACCEPTION DE CES TERMES.

CONTRAT DE LICENCE DES CARTOUCHES

J'accepte que les/la cartouche(s) d'impression brevetée(s) livrée(s) avec ce périphérique d'impression soient vendue(s) aux termes du contrat ou de la licence suivant(e) : Les cartouches d'impression brevetées contenues dans ce colis sont destinées à une utilisation unique et sont conçues de telle sorte qu'elles arrêtent de fonctionner lorsqu'une certaine quantité d'encre a été délivrée. Lorsque leur remplacement est nécessaire, une quantité variable d'encre reste dans la cartouche. Après cette utilisation unique, la licence d'utilisation de la cartouche d'impression arrive à expiration et la cartouche utilisée doit être exclusivement retournée à Lexmark pour être renvoyée en fabrication, à nouveau remplie ou bien recyclée. Si par la suite j'achète une cartouche soumise aux clauses susmentionnées, j'accepte que ces clauses s'appliquent à cette cartouche. Si vous n'acceptez pas les termes de ce contrat de licence impliquant une utilisation unique, rappelez ce produit dans son emballage d'origine à votre fournisseur. Une cartouche de remplacement vendue sans tenir compte des conditions ci-dessus est disponible sur le site www.lexmark.com.

CONTRAT DE LICENCE DE LOGICIEL LEXMARK

Le présent Contrat de Licence de logiciel (« Contrat de Licence ») est un contrat passé entre vous (personne physique ou morale) et Lexmark International, Inc. (« Lexmark »). Il régit l'utilisation de tout logiciel installé avec votre produit Lexmark ou fourni par Lexmark en vue de son utilisation conjointe avec votre produit, à condition que votre produit ou logiciel Lexmark ne soit pas soumis à un autre Contrat de Licence de logiciel passé entre vous et Lexmark ou ses fournisseurs. Le terme « Logiciel » fait référence au programme lui-même, mais aussi aux instructions lisibles par l'ordinateur, au contenu audio/vidéo (images, enregistrements, etc.) et aux supports associés, notamment la documentation au format papier et électronique, qu'elle soit incorporée, distribuée ou destinée à être utilisée avec le produit Lexmark.

- 1 DECLARATION DE GARANTIE LIMITEE.** Lexmark garantit que les supports (par exemple disquette ou disque compact) sur lesquels le logiciel (le cas échéant) est fourni sont exempts de défaut de matériau et de fabrication dans des conditions normales d'utilisation pendant la période de garantie. La période de garantie est de quatre-vingt-dix (90) jours et commence à partir de la date de livraison du Logiciel à l'utilisateur final d'origine. Cette garantie limitée s'applique uniquement au support du Logiciel acheté à l'état neuf auprès de Lexmark ou d'un Revendeur ou Distributeur Lexmark agréé. Lexmark remplacera le Logiciel s'il est avéré que le support n'est pas conforme à cette garantie limitée.
- 2 DECHARGE DE RESPONSABILITE ET LIMITATION DE GARANTIE.** SAUF MENTION CONTRAIRE PRECISEE DANS LE PRESENT CONTRAT DE LICENCE ET DANS LES LIMITES AUTORISEES PAR LA LOI APPLICABLE, LEXMARK ET SES FOURNISSEURS LIVRENT LE LOGICIEL « TEL QUEL » ET, PAR LE PRESENT CONTRAT, REJETENT TOUTE AUTRE GARANTIE ET CONDITION, EXPLICITE OU IMPLICITE CONCERNANT LE LOGICIEL, NOTAMMENT, MAIS SANS QUE CE SOIT LIMITATIF, EN MATIERE DE PROPRIETE, DE NON-ATTEINTE AUX DROITS D'UN TIERS, DE QUALITE MARCHANDE ET D'ADEQUATION A UN USAGE PARTICULIER, AINSI QU'EN TERMES D'ABSENCE DE VIRUS. Le présent contrat doit être lu conjointement avec certaines clauses prévues par la loi, telles qu'elles peuvent être en vigueur à une date donnée, qui impliquent des garanties ou des conditions ou imposent à Lexmark des obligations ne pouvant être ni exclues, ni modifiées. Si de telles clauses sont applicables et dans la limite acceptable pour la société Lexmark, celle-ci limite, par le présent document, sa responsabilité en cas de non-respect de ces clauses pour le remplacement du Logiciel ou le remboursement du prix payé pour le Logiciel.

3 OCTROI DE LICENCE. Lexmark vous concède les droits suivants, pourvu que vous vous conformiez à l'ensemble des termes et conditions du présent Contrat de Licence.

a Utilisation. Vous pouvez utiliser une (1) copie du Logiciel. Le terme « Utiliser » signifie stocker, charger, installer, exécuter ou afficher le logiciel. Si Lexmark a autorisé une utilisation simultanée du Logiciel, vous devez limiter le nombre d'utilisateurs autorisé au nombre indiqué dans votre contrat avec Lexmark. Vous ne pouvez pas dissocier les composants du Logiciel pour les utiliser sur plusieurs ordinateurs. Vous acceptez de ne pas utiliser le Logiciel, en tout ou partie, de quelque manière que ce soit qui aurait pour effet d'écraser, modifier, éliminer, masquer, altérer ou réduire l'apparence visuelle de toute marque, nom de marque, logo ou avis de propriété intellectuelle apparaissant sur les écrans d'affichage normalement générés par ou résultant du Logiciel.

b Copie. Vous pouvez réaliser une (1) copie du Logiciel, exclusivement en vue de sa sauvegarde, son archivage ou son installation, à condition que la copie contienne l'ensemble des avis de propriété intellectuelle d'origine du logiciel. Vous ne pouvez pas copier le Logiciel sur un réseau public ou distribué.

c Réserve de droits. Le Logiciel, ce qui comprend l'ensemble des polices de caractères, est protégé par des droits d'auteur et est la propriété de Lexmark International, Inc. et/ou de ses fournisseurs. Lexmark se réserve tous les droits non expressément concédés dans le présent Contrat de Licence.

d Logiciels gratuits. Nonobstant les termes et conditions du présent Contrat de Licence, toute partie du Logiciel correspondant à des applications concédées sous licence publique par des tiers (« Logiciels gratuits ») vous est concédée sous licence, selon les termes et conditions du Contrat de Licence de logiciel accompagnant lesdits logiciels gratuits au moment du téléchargement, sous la forme d'un contrat individuel, d'un certificat de licence utilisateur final (Shrink-Wrap License, Contrat de Licence présent sur l'emballage et accepté dès ouverture de ce dernier) ou d'une licence électronique. L'utilisation des Logiciels Gratuits est entièrement régie par les termes et conditions de cette licence.

4 TRANSFERT. Vous êtes autorisé à transmettre le Logiciel à un autre utilisateur final. Tout transfert doit inclure l'ensemble des composants logiciels, supports, documents imprimés et le présent Contrat de Licence ; par ailleurs, vous n'êtes pas autorisé à conserver des copies du Logiciel ou de ses composants. Le transfert ne doit pas se faire de façon indirecte, par exemple par le biais d'une expédition. Avant le transfert, l'utilisateur final recevant le logiciel doit accepter l'ensemble des termes du présent Contrat de Licence. Le transfert du Logiciel entraîne automatiquement la résiliation de votre licence. Vous ne pouvez pas louer le Logiciel, le sous-licencier ou le transférer, sauf dans le cadre prévu par le présent Contrat de Licence, et toute tentative allant dans ce sens est nulle de plein droit.

5 MISES A NIVEAU. Pour utiliser un Logiciel identifié comme étant une mise à niveau, vous devez au préalable disposer de la licence du Logiciel initial, identifiée par Lexmark comme étant éligible pour la mise à niveau. Une fois la mise à niveau effectuée, vous ne pourrez plus utiliser le Logiciel initial, qui avait permis de déterminer si vous aviez droit à la mise à niveau.

6 RESTRICTIONS RELATIVES A L'INGENIERIE INVERSE. Vous n'êtes pas autorisé à modifier, décrypter le logiciel, à procéder à des opérations d'ingénierie inverse, d'assemblage inverse, de compilation inverse ou encore de conversion du Logiciel, sauf mention contraire et dans la limite expressément permise par la loi applicable à des fins d'interopérabilité, de correction des erreurs et de test de sécurité. Si vous disposez de ces droits légaux, vous devrez informer Lexmark par écrit de toute intention de procéder à des opérations d'ingénierie inverse, d'assemblage inverse ou de compilation inverse. Vous n'êtes pas autorisé à déchiffrer le Logiciel sauf en cas de nécessité en vue de son utilisation légitime.

7 LOGICIELS COMPLEMENTAIRES. Le présent Contrat de Licence s'applique aux mises à jour ou aux ajouts apportés au Logiciel d'origine fourni par la société Lexmark, sauf si cette dernière fournit d'autres conditions avec la mise à jour ou l'ajout concerné.

- 8 LIMITATION DES SOLUTIONS.** Dans la limite des possibilités offertes par la loi applicable, l'entière responsabilité de Lexmark, de ses fournisseurs, filiales et revendeurs et votre recours exclusif sont spécifiés comme suit : Lexmark fournira la garantie limitée expresse décrite ci-dessus. Si Lexmark ne fournit pas de solution pour le support défectueux comme indiqué dans la garantie, vous pouvez mettre fin à votre licence et récupérer votre argent sous condition que vous retourniez toutes les copies du Logiciel.
- 9 LIMITATION DE RESPONSABILITE.** Dans la limite des possibilités offertes par la loi applicable, pour toute réclamation relevant de la garantie limitée de Lexmark ou pour toute autre réclamation relative à l'objet de ce Contrat de Licence, la responsabilité de Lexmark et de ses fournisseurs pour tout type de dommages, quelle que soit la forme d'action ou l'origine (notamment violation du contrat, « estoppel », négligence, fausse déclaration ou délit), sera limitée à la somme la plus élevée entre 5000 dollars et la somme versée à Lexmark ou à ses revendeurs agréés pour la licence du Logiciel ayant causé les dommages en question ou étant directement liée à la cause du problème.
- LEXMARK, SES FOURNISSEURS, SES FILIALES OU SES REVENDEURS NE SAURAIENT EN AUCUN CAS ETRE TENUS RESPONSABLES DE TOUT DOMMAGE SPECIAL, ACCIDENTEL, INDIRECT, EXEMPLAIRE, PUNITIF OU CONSECUTIF (NOTAMMENT, MAIS SANS S'Y LIMITER, LA PERTE DE BENEFICES, DE REVENUS OU D'EPARGNE, L'INTERRUPTION DE L'UTILISATION OU LA PERTE, L'INEXACTITUDE OU L'ENDOMMAGEMENT DES DONNEES OU DES ENREGISTREMENTS, POUR DES RECLAMATIONS FORMULEES PAR DES TIERS, OU LES DOMMAGES CAUSES A UNE PROPRIETE REELLE OU TANGIBLE, POUR LA PERTE DE CONFIDENTIALITE DECOULANT OU ETANT LIEE DE QUELQUE MANIERE QUE CE SOIT A L'UTILISATION OU A L'IMPOSSIBILITE D'UTILISATION DU LOGICIEL, OU EN RAPPORT AVEC L'UNE DES CLAUSES DU PRESENT CONTRAT DE LICENCE), QUELLE QUE SOIT LA NATURE DE LA RECLAMATION, Y COMPRIS, MAIS SANS S'Y LIMITER, LA RUPTURE DE GARANTIE OU DE CONTRAT, LES DELITS (NOTAMMENT LA NEGLIGENCE OU LA RESPONSABILITE STRICTE), ET MEME SI LEXMARK OU SES FOURNISSEURS, AFFILIES OU REVENDEURS ONT ETE INFORMES DE L'EVENTUALITE DE TELS DOMMAGES, OU POUR TOUTE RECLAMATION DEPOSEE PAR VOUS A PARTIR D'UNE RECLAMATION DE TIERS, SAUF SI CETTE EXCLUSION DE DOMMAGES EST RECONNUE COMME ETANT LEGALEMENT IRRECEVABLE. LES RESTRICTIONS SUSMENTIONNEES S'APPLIQUENT MEME SI LES RECOURS CITES CI-DESSUS NE REMPLISSENT PAS LEUR FONCTION ESSENTIELLE.
- 10 RESILIATION.** Le présent Contrat de Licence est effectif jusqu'à sa résiliation ou son rejet. Vous pouvez rejeter ou résilier cette licence à tout moment en détruisant toutes les copies du Logiciel, ainsi que l'ensemble des modifications, de la documentation et des éléments fusionnés, quelle que soit leur forme ou tels qu'ils sont décrit dans le présent document. Après notification, Lexmark peut dénoncer votre Licence si vous ne respectez pas l'un des termes du présent contrat. En cas de dénonciation, vous acceptez de détruire toutes les copies du Logiciel, ainsi que l'ensemble des modifications, de la documentation et des éléments fusionnés, quelle que soit leur forme.
- 11 TAXES.** Vous reconnaissez être responsable du paiement de toutes taxes, notamment, mais sans que ce soit limitatif, des taxes liées aux biens et aux services et de celles relatives à la propriété personnelle, résultant du présent contrat ou de votre utilisation du Logiciel.
- 12 RESTRICTIONS RELATIVES AUX ACTIONS EN JUSTICE.** Aucune action en justice, sous quelque forme que ce soit, émanant de ce contrat, ne pourra être engagée par les deux parties plus de deux ans après la survenance du motif de cette action, sauf indication contraire prévue par la loi.
- 13 LOI EN VIGUEUR.** Le présent Contrat est régi par les lois du Commonwealth de l'Etat du Kentucky (Etats-Unis d'Amérique). Aucune sélection de règles de justice ne s'applique dans aucune juridiction. La convention des Nations Unies sur les contrats de vente internationale de marchandises ne s'applique pas.
- 14 DROITS RESTREINTS DU GOUVERNEMENT DES ETATS-UNIS.** Ce Logiciel a été mis au point uniquement à partir de fonds privés. Le droit dont dispose le gouvernement des Etats-Unis d'utiliser ce Logiciel est tel qu'il est stipulé dans le présent Contrat et tel qu'il est restreint par l'article DFARS 252.227-7014 et par les clauses similaires du FAR (ou toute autre clause de contrat ou régulation d'une agence équivalente).
- 15 CONSENTEMENT A L'UTILISATION DES DONNEES.** Vous acceptez que Lexmark, ses filiales et ses agences puissent collecter et utiliser les informations que vous fournissez dans le cadre des services d'assistance fournis concernant le Logiciel et que vous avez sollicités. Lexmark s'engage à ne pas utiliser ces informations d'une façon qui vous identifie personnellement, sauf dans la mesure nécessaire à la prestation de tels services.

- 16 RESTRICTIONS RELATIVES A L'EXPORTATION.** Vous n'êtes pas autorisé à (a) acquérir, expédier, transférer ou réexporter, directement ou indirectement, le Logiciel ou tout produit directement associé à ce dernier, en violation des lois applicables relatives à l'exportation ou (b) permettre au Logiciel d'être utilisé à des fins interdites par ces lois d'exportation incluant, notamment, mais sans que ce soit limitatif, celles relatives à la prolifération des armes nucléaires, chimiques ou biologiques.
- 17 ACCORD DE SIGNATURE DU CONTRAT DE FACON ELECTRONIQUE.** Vous et Lexmark acceptez de signer ce Contrat de Licence de façon électronique. Cela signifie qu'en cliquant sur le bouton « J'accepte » ou « Oui » au bas de cette page, ou en utilisant ce produit, vous reconnaissez accepter les termes et conditions du contrat et faire cela avec l'intention de « signer » un contrat avec Lexmark.
- 18 CAPACITE ET AUTORISATION DE CONTRACTER.** En signant ce Contrat de Licence, vous reconnaissez avoir atteint l'âge de la majorité légale et, le cas échéant, être dûment autorisé par votre employeur ou responsable à passer ce Contrat.
- 19 INTEGRALITE DU CONTRAT.** Le présent Contrat de Licence (y compris tout addendum ou avenant fourni avec le Logiciel) constitue l'intégralité du contrat conclu entre vous et Lexmark concernant le Logiciel. Sauf indication contraire dans le présent document, ces termes et conditions prévalent sur l'ensemble des communications, propositions et représentations préalables, orales ou écrites, concernant le Logiciel ou tout autre objet couvert par ce Contrat de Licence (sauf dans la mesure où de tels termes extérieurs ne s'opposent pas aux termes de ce Contrat de Licence ou de tout autre contrat écrit signé par vous et par Lexmark concernant votre utilisation du Logiciel). Si des règles ou des programmes Lexmark relatifs aux services d'assistance s'opposent aux termes du présent Contrat de Licence, ce sont ces derniers qui prévalent.

Index

A

absence de réponse de la photocopieuse 165
absence de réponse du scanner 167
adaptateur RJ11 27
adaptateurs réseau
 utilisation 49
adresse IP, attribution 48
adresse MAC, recherche 48
affichage
 photos à partir de Productivity Studio 83
affiche 64
affiches, impression 64
agrandissement d'une image 93
alignement des cartouches d'encre 127
alimentation incorrecte du papier ou du support spécial 162
amélioration d'une photo 79
amélioration de la netteté d'une photo 79
annulation
 tâche de numérisation 99
annulation de tâches d'impression 62
appareil photo compatible PictBridge, impression de photos 86
appareil photo numérique
 impression de photos à partir de l'ordinateur 82
application d'un effet de flou à une photo 79
articles de magazine, chargement sur la vitre du scanner 57
assemblage de copies 92
attribution d'une adresse IP 48
aucun fichier d'image photo détecté 183
avis 189, 190, 191, 192
avis relatifs aux télécommunications 191
avis sur les émissions 189, 190

B

bac de sortie du papier 25

bac de sortie papier du dispositif d'alimentation automatique 25
Barre d'outils
 impression d'une page Web 59
 impression des photos d'une page Web uniquement 60
bavures sur la photo 142
bavures sur les photos, prévention 142
Bibliothèque
 numérisation d'une photo 98
blocage des paramètres de télécopie de l'hôte 121
bourrage papier dans l'imprimante 161
bourrage papier dans le dispositif d'alimentation automatique 160
bourrage papier dans le support papier 162
bourrages et problèmes d'alimentation papier, dépannage
 alimentation incorrecte du papier ou du support spécial 162
 bourrage papier dans l'imprimante 161
 bourrage papier dans le dispositif d'alimentation automatique 160
 bourrage papier dans le support papier 162
 bourrages papier continu 163
 impossible d'insérer du papier, des enveloppes ou des supports spéciaux dans l'imprimante 163
 bourrages papier continu 163
bouton Affiche 44
bouton Avancé 46
bouton Cartes de vœux photographiques 44
bouton Copier 44
bouton Dépannage 46
bouton Email 44
bouton Envoyer par télécopie 44
bouton Lots de photos 44
bouton Numériser 44
bouton Procédure 46
bouton Transférer des photos 44

boutons de Productivity Studio
 cartes de vœux photographiques 44
 Copier 44
 Email 44
 lots de photos 44
 Numériser 44
 présentation 44
 Télécopier 44
 Transférer des photos 44
boutons du Centre de solutions
 Avancé 46
 Comment 46
 Dépannage 46
 Maintenance 46
 présentation 46
boutons, Centre de solutions
 Avancé 46
 Comment 46
 Dépannage 46
 Maintenance 46
 utilisation 46
boutons, Productivity Studio
 Affiche 44
 cartes de vœux photographiques 44
 copie 44
 Email 44
 lots de photos 44
 Numériser 44
 Télécopier 44
 Transférer des photos 44
 utilisation 44
branchements de câbles 151, 153
 vérification 151, 153
buses des cartouches, nettoyage 128
Butoir du dispositif d'alimentation automatique de documents 26

C

cadrage
 photo 77
carnet d'adresses (ordinateur), utilisation 114
carnet d'adresses (panneau de commandes), utilisation 113

- carte de téléphone
 - utilisation avec écoute de la tonalité 109
 - utilisation avec l'Utilitaire de configuration du télécopieur 114
 - utilisation avec la fonction Composition avec téléphone raccroché 109
 - utilisation lors de l'envoi de télécopies 107
 - utilisation lors de la définition de listes de composition abrégée 124
- carte mémoire
 - impression de photos à l'aide d'une épreuve 84
 - impression de photos à partir de l'ordinateur 82
 - insertion 69
- carte mémoire, dépannage
 - il ne se passe rien lorsqu'une carte mémoire est insérée 165
 - impossible d'insérer la carte mémoire 164
- cartes
 - carte mémoire 69
 - chargement 54
 - impression 63
- cartes de vœux
 - chargement 54
 - impression 63
- cartes photo, chargement 54
- cartes postales
 - chargement 54
 - impression 63
- cartouche de droite incorrecte 181
- cartouche de gauche incorrecte 181
- cartouche droite manquante 181
- cartouche gauche manquante 181
- cartouches
 - alignement 127
 - commande 131
 - conservation 129
 - essuyage 128
 - installation 125
 - nettoyage 128
 - recyclées, utilisation 127
 - retrait 126
 - utilisation de véritables cartouches de marque Lexmark 127
 - vérification 142
- cartouches, impression
 - alignement 127
 - commande 131
 - conservation 129
 - essuyage 128
 - installation 125
 - nettoyage 128
 - retrait 126
 - utilisation de véritables cartouches de marque Lexmark 127
- CD
 - impression de photos à partir de 82
 - transfert de tous les documents et photos à l'aide de l'ordinateur 74
 - transfert des documents et photos sélectionnés à l'aide de l'ordinateur 75
- Centre de solutions
 - présentation 46
- certain caractères sont manquants ou inattendus 144
- chargement
 - cartes de vœux 54
 - cartes photo 54
 - cartes postales 54
 - documents dans le dispositif d'alimentation automatique de documents 55
 - documents sur la vitre du scanner 57
 - enveloppes 53
 - étiquettes 53
 - fiches 54
 - papier 52
 - papier au format personnalisé 55
 - papier continu 55
 - papier glacé 52
 - papier mat à grammage élevé 52
 - papier photo 52
 - photos sur la vitre du scanner 57
 - transferts sur tissu 54
 - transparents 54
- chariot des cartouches 26
- commande de consommables 131
- communication bidirectionnelle, établissement 157
- composants
 - bac de sortie du papier 25
- bac de sortie papier du dispositif d'alimentation automatique 25
- Butoir du dispositif d'alimentation automatique de documents 26
- chariot des cartouches 26
- Dispositif d'alimentation automatique 25
- guide papier 26
- Guide papier du dispositif d'alimentation automatique 25
- logements pour carte mémoire 25
- panneau de commandes 25
- port de l'unité d'alimentation 27
- Port EXT 26
- Port LINE 27
- Port PictBridge 25
- port USB 26
- support papier 26
- unité du scanner 26
- vitre du scanner 26
- volet supérieur 26
- Composition abrégée
 - définition de groupes de télécopieurs 124
 - définition de numéros de télécopieurs individuels 124
 - utilisation 107
 - utilisation du carnet d'adresses 113
- Composition de groupe
 - configuration 124
 - utilisation 107
 - utilisation du carnet d'adresses 113
- configuration du port
 - vérification 50
- connexion
 - utilisation d'un adaptateur RJ11 27
- connexion à une imprimante réseau 51
- connexion de l'imprimante
 - modem de l'ordinateur 35
 - prise téléphonique murale 33
 - prise téléphonique murale allemande 33
 - répondeur 31
 - téléphone 36
- consignes de sécurité 17
- consommables, commande 131
- contenu, emballage 18

contrôle de la disponibilité de l'imprimante 149
 copie 90
 agrandissement d'une image 93
 assemblage de copies 92
 clonage d'une image 93
 éclaircissement ou assombrissement d'une copie 92
 menu 94
 personnalisation des paramètres 94
 photos 90
 réduction d'une image 93
 réglage de la qualité 92
 répétition d'une image 93
 copie d'une photo 91
 copie, dépannage
 absence de réponse de la photocopieuse 165
 copies partielles de documents ou de photos 167
 impossible de fermer l'unité du scanner 166
 qualité de copie médiocre 166
 copies partielles de documents ou de photos 167
 Correction automatique en un clic 78
 couleurs imprimées ne correspondant pas aux couleurs à l'écran 144
 couleurs sans éclat 144
 création d'une page de garde de télécopie
 utilisation de l'Utilitaire de configuration du télécopieur 114
 création et affichage d'un diaporama 89

D

DAAD (Dispositif d'alimentation automatique de documents)
 capacité 57
 chargement de documents 55
 dépannage
 certains caractères sont manquants ou inattendus 144
 configuration du port 50
 couleurs imprimées ne correspondant pas aux couleurs à l'écran 144
 couleurs sans éclat 144

erreur d'échec d'impression 186
 erreur de bourrage papier 186
 erreur de cartouche manquante 184
 erreur de communication non disponible 185
 erreur de niveau d'encre bas 185
 erreur de problème d'impression général 185
 erreur Mémoire insuffisante 185
 erreur Papier épuisé 186
 établissement d'une communication bidirectionnelle 157
 état de l'imprimante 149
 impression d'un document 154
 impression de la page avec des polices différentes 145
 impression trop foncée ou présentant des bavures 146
 l'état de l'imprimante est Prête ou Impression en cours 151
 l'imprimante essaie d'imprimer un fichier 154
 l'imprimante est connectée mais n'imprime pas 154
 l'imprimante ne communique pas avec l'ordinateur 156
 l'imprimante ne parvient pas à communiquer sur un réseau entre homologues 155
 la page de test ne s'imprime pas 152
 le bourrage papier persiste 164
 le document copié ne correspond pas à l'original 145
 les caractères imprimés sont mal formés ou mal alignés 146
 les lignes verticales ne sont pas régulières 148
 les pages imprimées comportent des bandes sombres et des bandes claires en alternance 147
 mauvaise imprimante connectée 157
 page vierge ou incorrecte imprimée 143
 papiers glacés pour photos ou transparents adhérant entre eux 145
 périphériques externes, vérification 153

présence de lignes blanches dans les graphiques ou les zones noires 148
 présence de lignes blanches sur les transparents ou les photos 147
 problèmes de copie, de numérisation ou de télécopie 156
 résolution des problèmes de police 151
 retrait d'un périphérique externe 153
 sélection des polices 144
 types de fichiers non pris en charge détectés sur la carte mémoire 186
 vérification de l'état de l'imprimante 149
 vérification de la configuration du port 50
 vérification des paramètres de qualité/vitesse 151
 dépannage, bourrages et problèmes d'alimentation papier
 alimentation incorrecte du papier ou du support spécial 162
 bourrage papier dans l'imprimante 161
 bourrage papier dans le dispositif d'alimentation automatique 160
 bourrage papier dans le support papier 162
 bourrages papier continu 163
 impossible d'insérer du papier, des enveloppes ou des supports spéciaux dans l'imprimante 163
 dépannage, carte mémoire
 il ne se passe rien lorsqu'une carte mémoire est insérée 165
 impossible d'insérer la carte mémoire 164
 dépannage, copie
 absence de réponse de la photocopieuse 165
 copies partielles de documents ou de photos 167
 impossible de fermer l'unité du scanner 166
 qualité de copie médiocre 166
 dépannage, impression
 amélioration de la qualité d'impression 138

- bavures sur la photo 142
- impression lente 141
- impressions partielles de documents ou de photos 141
- impressions partielles de photos 4x6 pouces (10x15 cm) lors de l'utilisation de PictBridge 159
- le niveau d'encre des cartouches semble incorrect 142
- le niveau d'encre semble baisser trop rapidement 143
- qualité du texte et des images médiocre 139
- qualité médiocre sur les bords de la page 140
- dépannage, installation
 - impossible d'imprimer un document depuis un appareil photo numérique à l'aide de PictBridge 158
 - impossible d'installer le logiciel 134
 - la page ne s'imprime pas 135
 - une langue incorrecte apparaît à l'écran 133
 - voyant de mise sous tension éteint 133
- dépannage, messages d'erreur
 - aucun fichier d'image photo détecté 183
 - aucune image sélectionnée 182
 - aucune information sur l'épreuve 183
 - aucune sélection de format papier/photo effectuée 182
 - cartouche de droite incorrecte 181
 - cartouche de gauche incorrecte 181
 - cartouche droite manquante 181
 - cartouche gauche manquante 181
 - certaines photos ont été supprimées de la carte par l'hôte 184
 - déblocage du chariot 180
 - erreur 1104 181
 - erreur 1205 181
 - erreur 1206 181
 - erreur de cartouche droite 181
 - erreur de cartouche gauche 181
- erreur de communication PictBridge 183
- erreur de format des photos 183
- erreur de ligne téléphonique 178
- erreur de télécopie 176
- erreur de télécopie distante 177
- impossible de détecter une épreuve 182
- le capot est ouvert 181
- ligne téléphonique occupée 177
- mémoire saturée 182
- mode Télécopie non pris en charge 176
- niveau d'encre couleur bas 180
- niveau d'encre noire bas 180
- niveau d'encre photo bas 180
- problème d'alignement 179
- problème de cartouche 179
- problème de lecture de la carte mémoire 184
- remplacement de la cartouche noire nécessaire 187
- remplacement obligatoire de la cartouche couleur 187
- remplacement obligatoire des cartouches noire et couleur 187
- veuillez retirer la carte de l'appareil photo 184
- vous ne pouvez choisir qu'une seule amélioration des photos à la fois 183
- vous ne pouvez choisir qu'une seule sélection photo/format à la fois 183
- dépannage, numérisation
 - absence de réponse du scanner 167
 - impossible de numériser un document sur un ordinateur du réseau 170
 - la numérisation du document a échoué 168
 - numérisation trop lente ou bloquant l'ordinateur 168
 - numérisations partielles de documents ou de photos 170
 - qualité d'image numérisée médiocre 169
- dépannage, télécopie
 - ID appelant non affiché 176
 - impossible d'envoyer ou de recevoir une télécopie 170
 - l'imprimante reçoit une télécopie vierge 175
 - télécopie reçue de qualité médiocre 176
 - vous pouvez envoyer des télécopies mais pas en recevoir 172
 - vous pouvez recevoir des télécopies mais pas en envoyer 173
- détramage 81
- diaporama
 - création et affichage 89
- Dispositif d'alimentation automatique 25
- document
 - numérisation 96
- documents
 - ajout en pièce jointe à un email 104
 - chargement dans le dispositif d'alimentation automatique de documents 55
 - chargement sur la vitre du scanner 57
 - envoi d'une télécopie à l'aide du logiciel 108
 - envoi par email 104
 - envoi par télécopie à l'aide du panneau de commandes 108
 - impression 59
 - numérisation d'images pour modification 97
 - numérisation de texte à modifier 97
 - transfert de tous les documents d'un CD ou d'un lecteur flash à l'aide de l'ordinateur 74
 - transfert des photos sélectionnées d'un CD ou d'un lecteur flash à l'aide de l'ordinateur 75

E

- écran Email, préférences
 - modification 104
- effets de couleur
 - application 81
- effets de moiré, suppression des images numérisées 81
- email
 - ajout d'une image numérisée en pièce jointe 103

- ajout de fichiers en pièce jointe 103
- emballage, contenu 18
- en commençant par la dernière page 62
- en-tête de télécopie, définition 118
- enregistrement d'une image numérisée 102
- enregistrement et suppression de paramètres d'impression 67
- enveloppes
 - chargement 53
 - impression 63
- envoi d'une image par Email 104
- envoi de télécopies
 - à l'aide du logiciel 108
 - à l'aide du panneau de commandes 108
 - activation de la fonction Réponse auto 118
 - ajout de groupes de télécopies à la liste de composition abrégée 124
 - ajout de numéros à la liste de composition abrégée 124
 - avec écoute de la tonalité 109
 - blocage des télécopies indésirables 120
 - configuration d'un préfixe de composition 123
 - définition du nombre de sonneries avant réponse automatique 123
 - envoi d'une télécopie à diffusion générale à une heure programmée 109
 - envoi en amont d'un PBX 37
 - envoi immédiat d'une télécopie à diffusion générale 108
 - personnalisation des paramètres 117
 - Réponse auto. 118
 - saisie d'un numéro de télécopieur 107
 - sélection d'une connexion de télécopie 30
 - utilisation d'un numéro de carte de téléphone 107
 - utilisation de l'ADSL 37
 - utilisation de RNIS 37
 - utilisation du service de téléphone numérique 37
- épreuve, utilisation 84

- erreur 1104 181
- erreur 1205 181
- erreur 1206 181
- erreur Aucun format papier/photo 182
- erreur Aucune image sélectionnée 182
- erreur Aucune information sur l'épreuve 183
- erreur d'échec d'impression 186
- erreur de bourrage papier 186
- erreur de cartouche droite 181
- erreur de cartouche gauche 181
- erreur de cartouche manquante 184
- erreur de communication non disponible 185
- erreur de communication PictBridge 183
- erreur de format des photos 183
- erreur de ligne téléphonique 178
- erreur de niveau d'encre bas 185
- erreur de problème d'impression général 185
- erreur de télécopie 176
- erreur de télécopie distante 177
- erreur Mémoire insuffisante 185
- erreur Papier épuisé 186
- état de l'imprimante
 - vérification 149
- étiquettes, chargement 53
- Exposition
 - modification du paramètre 81
- extérieur de l'imprimante
 - nettoyage 130

F

- fiches
 - chargement 54
 - impression 63
- fichiers
 - ajout en pièce jointe à un message électronique 103
- fichiers parcourus, préférences
 - modification 77
- fichiers temporaires, préférences
 - modification 76
- fonction Composition avec téléphone raccroché 109
- fonction Tout sur une page 62

G

- guide papier 26
- Guide papier du dispositif d'alimentation automatique 25

I

- ID appelant non affiché 176
- il ne se passe rien lorsqu'une carte mémoire est insérée 165
- image numérisée
 - ajout en pièce jointe à un message électronique 103
- image, modification de la valeur gamma 80
- images
 - envoi par email 104
- images numérisées
 - enregistrement 102
- impossible d'envoyer ou de recevoir une télécopie 170
- impossible d'imprimer un document depuis un appareil photo numérique à l'aide de PictBridge 158
- impossible d'insérer du papier, des enveloppes ou des supports spéciaux dans l'imprimante 163
- impossible d'insérer la carte mémoire 164
- impossible d'installer le logiciel 134
- impossible de détecter une épreuve 182
- impossible de fermer l'unité du scanner 166
- impossible de numériser un document sur un ordinateur du réseau 170
- impression
 - affiche 64
 - affiches 64
 - amélioration de la qualité d'impression 138
 - assemblage 61
 - cartes 63
 - cartes de vœux 63
 - cartes postales 63
 - de toutes les photos depuis un périphérique de stockage 84
 - document 59

- en commençant par la dernière page 62
 - enveloppes 63
 - fiches 63
 - inverser l'ordre des pages 62
 - liste des numéros de télécopie bloqués 120
 - livrets 65
 - lots de photos 83
 - page de test 152
 - page Web 59
 - page Web, photos uniquement 60
 - papier au format personnalisé 66
 - papier continu 67
 - photos à l'aide d'effets de couleur 88
 - photos à l'aide d'une épreuve 84
 - photos à partir d'un appareil photo numérique à l'aide de l'ordinateur 82
 - photos à partir d'un appareil photo numérique utilisant le format DPOF 87
 - photos à partir d'un périphérique de stockage amovible à l'aide de l'ordinateur 82
 - photos à partir de Productivity Studio 83
 - photos d'un appareil photo numérique compatible PictBridge 86
 - photos depuis un CD à l'aide de l'ordinateur 82
 - photos par numéro 85
 - photos par plage de dates 88
 - plusieurs pages sur une feuille 62
 - recto verso 61
 - transferts sur tissu 66
 - transparents 66
 - impression d'un document 154
 - impression de la page avec des polices différentes 145
 - impression lente 141
 - impression trop foncée ou présentant des bavures 146
 - impression, dépannage
 - amélioration de la qualité d'impression 138
 - bavures sur la photo 142
 - impression lente 141
 - impressions partielles de documents ou de photos 141
 - impressions partielles de photos 4x6 pouces (10x15 cm) lors de l'utilisation de PictBridge 159
 - le niveau d'encre des cartouches semble incorrect 142
 - le niveau d'encre semble baisser trop rapidement 143
 - qualité du texte et des images médiocre 139
 - qualité médiocre sur les bords de la page 140
 - impressions partielles de documents ou de photos 141
 - impressions partielles de photos 4x6 pouces (10x15 cm) lors de l'utilisation de PictBridge 159
 - imprimante
 - aucune communication 156
 - partage 49
 - partage sous Windows 49
 - imprimante réseau
 - installation 48
 - imprimantes réseau
 - configuration 50
 - informations de sécurité 47
 - informations, recherche 13
 - insertion
 - l'appareil photo numérique compatible PictBridge 86
 - lecteurs flash 70
 - les cartes mémoire 69
 - installation
 - cartouches 125
 - imprimante réseau 48
 - logiciel de l'imprimante 43, 137
 - installation, dépannage
 - impossible d'imprimer un document depuis un appareil photo numérique à l'aide de PictBridge 158
 - impossible d'installer le logiciel 134
 - la page ne s'imprime pas 135
 - une langue incorrecte apparaît à l'écran 133
 - voyant de mise sous tension éteint 133
 - inverser l'ordre des pages 62
- J**
- journaux, chargement sur la vitre du scanner 57
- L**
- l'état de l'imprimante est Prête ou Impression en cours 151
 - l'imprimante est connectée mais n'imprime pas 154
 - l'imprimante ne parvient pas à communiquer sur un réseau entre homologues 155
 - l'imprimante reçoit une télécopie vierge 175
 - la numérisation du document a échoué 168
 - la page de test ne s'imprime pas 152
 - la page ne s'imprime pas 135
 - langue
 - modification 133
 - le bourrage papier persiste 164
 - le capot est ouvert 181
 - le document copié ne correspond pas à l'original 145
 - le niveau d'encre des cartouches semble incorrect 142
 - le niveau d'encre semble baisser trop rapidement 143
 - lecteur flash
 - impression de photos à l'aide d'une épreuve 84
 - impression de photos à partir de l'ordinateur 82
 - insertion 70
 - transfert de tous les documents et photos à l'aide de l'ordinateur 74
 - transfert des documents et photos sélectionnés à l'aide de l'ordinateur 75
 - les caractères imprimés sont mal formés ou mal alignés 146
 - les lignes verticales ne sont pas régulières 148
 - les pages imprimées comportent des bandes sombres et des bandes claires en alternance 147
 - Lexmark Productivity Studio
 - création et affichage d'un diaporama 89
 - livret, assemblage 65

- livrets
 - impression 65
- logements pour carte mémoire 25
- logiciel
 - Centre de solutions 46
 - désinstallation et réinstallation 137
 - Logiciel Solutions de télécopie 121
 - pilote XPS 43
 - Productivity Studio 44
- logiciel de l'imprimante
 - installation 43
 - mise à jour 157
 - réinstallation 137
 - suppression 137
- logiciel Solutions de télécopie, utilisation 121
- lots de photos 83
- luminosité
 - réglage automatique 78, 80

M

- mauvaise imprimante connectée 157
- menu Carte photo 71
- menu Maintenance
 - menu Copie 94
- menu PictBridge 73
- message d'erreur Ligne téléphonique occupée 177
- message d'erreur Mémoire saturée 182
- message d'erreur Mode Télécopie non pris en charge 176
- messages d'erreur
 - aucun fichier d'image photo détecté 183
 - aucune image sélectionnée 182
 - aucune information sur l'épreuve 183
 - aucune sélection de format papier/photo effectuée 182
 - bourrage papier 186
 - cartouche de droite incorrecte 181
 - cartouche de gauche incorrecte 181
 - cartouche droite manquante 181
 - cartouche gauche manquante 181
 - cartouche manquante 184

- certaines photos ont été supprimées de la carte par l'hôte 184
- communication non disponible 185
- déblocage du chariot 180
- échec d'impression 186
- élimination 184
- erreur 1104 181
- erreur 1205 181
- erreur 1206 181
- erreur de cartouche droite 181
- erreur de cartouche gauche 181
- erreur de communication PictBridge 183
- erreur de format des photos 183
- erreur de ligne téléphonique 178
- erreur de télécopie 176
- erreur de télécopie distante 177
- impossible de détecter une épreuve 182
- ligne téléphonique occupée 177
- mémoire insuffisante 185
- mémoire saturée 182
- mode Télécopie non pris en charge 176
- niveau d'encre bas 185
- niveau d'encre couleur bas 180
- niveau d'encre noire bas 180
- niveau d'encre photo bas 180
- papier épuisé 186
- problème d'alignement 179
- problème d'impression général 185
- problème de cartouche 179
- problème de lecture de la carte mémoire 184
- remplacement de la cartouche noire nécessaire 187
- remplacement obligatoire de la cartouche couleur 187
- remplacement obligatoire des cartouches noire et couleur 187
- types de fichiers non pris en charge détectés sur la carte mémoire 186
- veuillez retirer la carte de l'appareil photo 184
- vous ne pouvez choisir qu'une seule amélioration des photos à la fois 183

- vous ne pouvez choisir qu'une seule sélection photo/format à la fois 183
- messages d'erreur, dépannage
 - erreur de capot ouvert 181
- messages sonores
 - activation ou désactivation 47
- mise à jour du logiciel de l'imprimante 157
- modification
 - images numérisées 97
 - préférences de fichiers temporaires 76
 - texte d'un document (ROC) 97
- modification de la résolution et du format d'une photo 78
- modification de la valeur gamma d'une photo ou d'une image 80
- modification des paramètres de copie 95
- modification des paramètres de numérisation 103
- modification des paramètres de transfert 77
- modification des préférences de fichiers parcourus 77
- modification des préférences de fichiers temporaires 76
- modification des préférences de l'écran Email 104
- modification des préférences de la bibliothèque 77

N

- nettoyage
 - extérieur de l'imprimante 130
- nettoyage des buses des cartouches 128
- niveau d'encre couleur bas 180
- niveau d'encre noire bas 180
- niveau d'encre photo bas 180
- niveaux d'émission sonore 190
- numérisation
 - à l'aide du panneau de commandes 96
 - annulation d'une numérisation 99
 - création d'un fichier PDF à partir d'un document numérisé 99
 - de magazines et de journaux 81
 - enregistrement d'une image numérisée 96

- modification d'images 97
- modification de texte 97
- personnalisation des paramètres 101
- personnalisation des paramètres à l'aide de l'ordinateur 100
- photo vers la Bibliothèque 98
- simultanée de plusieurs photos à l'aide de l'ordinateur 98
- suppression des motifs ondulés (effets de moiré) 81
- sur un réseau 101
- vers l'ordinateur 101
- numérisation d'un document 96
- numérisation en réseau 101
- numérisation trop lente ou bloquant l'ordinateur 168
- numérisation, dépannage
 - absence de réponse du scanner 167
 - impossible de numériser un document sur un ordinateur du réseau 170
 - la numérisation du document a échoué 168
 - numérisation trop lente ou bloquant l'ordinateur 168
 - numérisations partielles de documents ou de photos 170
 - qualité d'image numérisée médiocre 169
- numérisations partielles de documents ou de photos 170
- Numériser
 - menu 101

O

- onglet Améliorations
 - améliorer 79
 - flou 79
 - netteté 79
 - saturation 80
 - sélection d'un effet de couleur 81
 - teinte 80
- onglet Améliorations de la numérisation
 - Luminosité / Contraste 80
 - paramètre
 - Contraste/Luminosité 80
 - paramètre Exposition 81
 - paramètre Supprimer les imperfections 80

- onglet Corrections rapides
 - utilisation de la fonction Correction automatique en un clic 78

P

- page de garde de télécopie
 - création à l'aide de l'Utilitaire de configuration du télécopieur 114
- page de test
 - impression 152
- page vierge ou incorrecte imprimée 143
- page Web
 - impression 59
 - impression des photos uniquement 60
- panneau de commandes 25
 - enregistrement de paramètres 41
 - installation d'une autre langue 42
 - menu Carte photo 71
 - menu Copie 94
 - menu Numérisation 101
 - menu PictBridge 73
 - menu Télécopie 117
 - utilisation 38
- papier
 - choix d'un papier spécial 63
- papier au format personnalisé, chargement 55
- papier au format personnalisé, impression 66
- papier continu, chargement 55
- papier continu, impression 67
- papier glacé, chargement 52
- papier mat à grammage élevé, chargement 52
- papier photo, chargement 52
- papier, chargement 52
- papiers glacés pour photos ou transparents adhérent entre eux 145
- paramètre Contraste/Luminosité
 - modification 80
- paramètres d'impression
 - enregistrement et suppression 67
- paramètres d'origine, restauration 68
- paramètres de copie
 - modification 95

- paramètres de numérisation
 - modification 103
- paramètres de qualité, vérification 151
- paramètres de télécopie
 - blocage contre toute modification indésirable 121
 - modification à l'aide du logiciel Solutions de télécopie 121
- paramètres de transfert
 - modification 77
- paramètres de vitesse, vérification 151
- paramètres du logiciel, imprimante
 - restauration des paramètres par défaut 68
- paramètres non enregistrés 150
- paramètres par défaut
 - menu Carte photo 71
 - menu Numérisation 101
 - menu Télécopie 117
 - restauration des paramètres d'origine 68
 - restauration des paramètres d'origine du logiciel de l'imprimante 68
 - restauration des paramètres du logiciel de l'imprimante 68
- paramètres, enregistrement 41
- partage d'imprimante sous Windows 49
- PDF
 - création à partir d'une numérisation 99
- périphériques externes
 - vérification 153
- personnalisation des paramètres
 - copie 94
 - numérisation 101
 - télécopie 117
 - Utilitaire de configuration du télécopieur 114
- photo
 - amélioration 79
 - amélioration de la netteté 79
 - application d'un effet de couleur 81
 - application d'un effet de flou 79
 - cadrage 77
 - réglage de la saturation 80
 - réglage de la teinte 80

- photo, modification de la valeur gamma 80
 - photos
 - bavures, prévention 142
 - chargement sur la vitre du scanner 57
 - copie 91
 - copie de photos 90
 - impression à l'aide d'une épreuve 84
 - impression à partir d'un appareil photo numérique à l'aide de l'ordinateur 82
 - impression à partir d'un appareil photo numérique compatible PictBridge 86
 - impression à partir d'un appareil photo numérique utilisant le format DPOF 87
 - impression à partir d'un périphérique de stockage amovible à l'aide de l'ordinateur 82
 - impression à partir d'une page Web 60
 - impression de photos à l'aide d'effets de couleurs 88
 - impression de tous les documents depuis un périphérique de stockage 84
 - impression depuis un CD à l'aide de l'ordinateur. 82
 - impression par numéro 85
 - impression par plage de dates 88
 - numérisation simultanée de plusieurs photos à l'aide de l'ordinateur 98
 - numérisation vers la Bibliothèque 98
 - réduction automatique des yeux rouges 78
 - réduction des yeux rouges 79
 - rotation 78
 - transfert d'une carte mémoire vers un lecteur flash 75
 - transfert de toutes les photos d'un CD ou d'un lecteur flash à l'aide de l'ordinateur 74
 - transfert depuis une carte mémoire à l'aide du panneau de commandes 74
 - transfert des photos sélectionnées d'un CD ou d'un lecteur flash à l'aide de l'ordinateur 75
 - photos supprimées de la carte par l'hôte 184
 - pied de page, configuration 119
 - pilote XPS
 - installation 43
 - polices
 - résolution des problèmes 151
 - port de l'unité d'alimentation 27
 - Port EXT 26
 - Port LINE 27
 - Port PictBridge 25
 - port USB 26
 - activation 137
 - préférences de fichiers parcourus
 - modification 77
 - préférences de l'écran Email
 - modification 104
 - préférences de la bibliothèque
 - modification 77
 - préférences, bibliothèque
 - modification 77
 - présence de lignes blanches dans les graphiques ou les zones noires 148
 - présence de lignes blanches sur les transparents ou les photos 147
 - présentation du numéro, utilisation 110, 111
 - panneau de commandes 110
 - problème d'alignement 179
 - problème de blocage du chariot 180
 - problème de cartouche 179
 - problème de lecture de la carte mémoire 184
 - problèmes de communication
 - établissement d'une communication bidirectionnelle 157
 - problèmes de copie, de numérisation ou de télécopie 156
 - problèmes liés à l'impression sur papier continu
 - vérification des paramètres d'impression en différé 150
 - Productivity Studio
 - affichage de photos 83
 - impression de photos 83
 - Productivity Studio, présentation 44
 - publications, recherche 13
- Q**
- qualité d'image numérisée médiocre 169
 - qualité d'impression, amélioration 138
 - qualité de copie médiocre 166
 - qualité de copie, réglage 92
 - qualité du texte et des images médiocre 139
 - qualité médiocre sur les bords de la page 140
- R**
- rapports
 - activité de télécopie 124
 - confirmation de télécopie 124
 - réception d'une télécopie à l'aide d'un répondeur 112
 - automatiquement 111
 - avec un code de réponse manuel 110
 - manuellement 110
 - télécopies, transfert 112
 - recherche
 - adresse MAC 48
 - informations 13
 - publications 13
 - site Web 13
 - recto verso, impression 61
 - recyclage
 - déclaration WEEE 190
 - réduction d'une image 93
 - réglage automatique de la luminosité 78, 80
 - réglage de la saturation d'une photo 80
 - réglage de la teinte d'une photo 80
 - remplacement de la cartouche noire nécessaire 187
 - remplacement obligatoire de la cartouche couleur 187
 - remplacement obligatoire des cartouches noire et couleur 187
 - répétition d'une image 93
 - répondeur
 - réception d'une télécopie 112

Réponse auto. 118
résolution/format d'une photo
modification 78
retrait d'un périphérique
externe 153
retrait de cartouches 126
ROC, modification du texte d'un
document 97
rotation d'une photo 78

S

site Web
recherche 13
sonneries distinctives 123
sonneries, sélection 123
support papier 26
Supprimer les imperfections
modification du paramètre 80
suspension de tâches
d'impression 62

T

tâches d'impression
annulation 62
télécopie
configuration d'un code de
réponse manuel 110
confirmation de rapports 124
personnalisation des
paramètres 114
rapports d'activité 124
réception automatique 111
réception avec un code de
réponse 110
réception manuelle 110
transfert 112
télécopie reçue de qualité
médiocre 176
télécopie, dépannage
ID appelant non affiché 176
impossible d'envoyer ou de
recevoir une télécopie 170
l'imprimante reçoit une télécopie
vierge 175
télécopie reçue de qualité
médiocre 176
vous pouvez envoyer des
télécopies mais pas en
recevoir 172

vous pouvez recevoir des
télécopies mais pas en
envoyer 173
Télécopier
menu 117
télécopies à diffusion générale,
envoi
à une heure programmée 109
immédiatement 108
télécopies indésirables,
blocage 120
touche Maintenance 46
touches, panneau de commandes
Annuler 39
Carnet d'adresses 40
Carte photo 38
Démarrer Couleur 40
Démarrer Noir 40
Flèche vers la droite 39
Flèche vers la gauche 39
Marche/arrêt 38
Menu 38
Mode Copie 38
mode Numérisation 38
Mode Télécopie 38
pavé numérique 40
Plus clair/foncé 38
Recomposer/Pause 40
Redimensionner 38
Réponse auto. 40
Retour 39
sélectionner 39
transfert d'une télécopie 112
transfert de documents
d'un lecteur flash à l'aide de
l'ordinateur 74, 75
depuis un CD à l'aide de
l'ordinateur. 74, 75
transfert de photos
d'un lecteur flash à l'aide de
l'ordinateur 74, 75
d'une carte mémoire vers un
lecteur flash 75
depuis un CD à l'aide de
l'ordinateur. 74, 75
depuis une carte mémoire à l'aide
du panneau de commandes 74
transferts sur tissu, chargement 54
transferts sur tissu, impression 66
transparents
chargement 54
impression 66

type de papier
sélection automatique 52
types de fichiers non pris en charge
détectés sur la carte mémoire 186

U

une langue incorrecte apparaît à
l'écran 133
unité du scanner 26
utilisation d'un adaptateur RJ11 27
utilisation de cartouches
recyclées 127
utilisation de la fonction Correction
automatique en un clic 78
onglet Corrections rapides 78
Utilitaire de configuration du
télécopieur
Onglet Composition abrégée 116
Onglet Composition et envoi 116
Onglet Impression de
télécopies/rapports 116
Onglet Page de garde 114
Onglet Sonnerie et réponse 116
personnalisation des
paramètres 114
utilisation 114

V

valeur gamma
modification 80
vérification des périphériques
externes 153
veuillez retirer la carte de l'appareil
photo 184
vitre du scanner 26
chargement de documents 57
nettoyage 130
volet supérieur 26
vous ne pouvez choisir qu'une seule
amélioration des photos à la
fois 183
vous ne pouvez choisir qu'une seule
sélection photo/format à la
fois 183
vous pouvez envoyer des télécopies
mais pas en recevoir 172
vous pouvez recevoir des télécopies
mais pas en envoyer 173
voyant de mise sous tension
éteint 133

Y

yeux rouges

réduction automatique 78, 79

réduction manuelle 79