Thinking of you*

Electrolux

ARTHUR MARTIN

* On pense à vous

Notice d'utilisation

Lave-linge

AWFH 12280 W

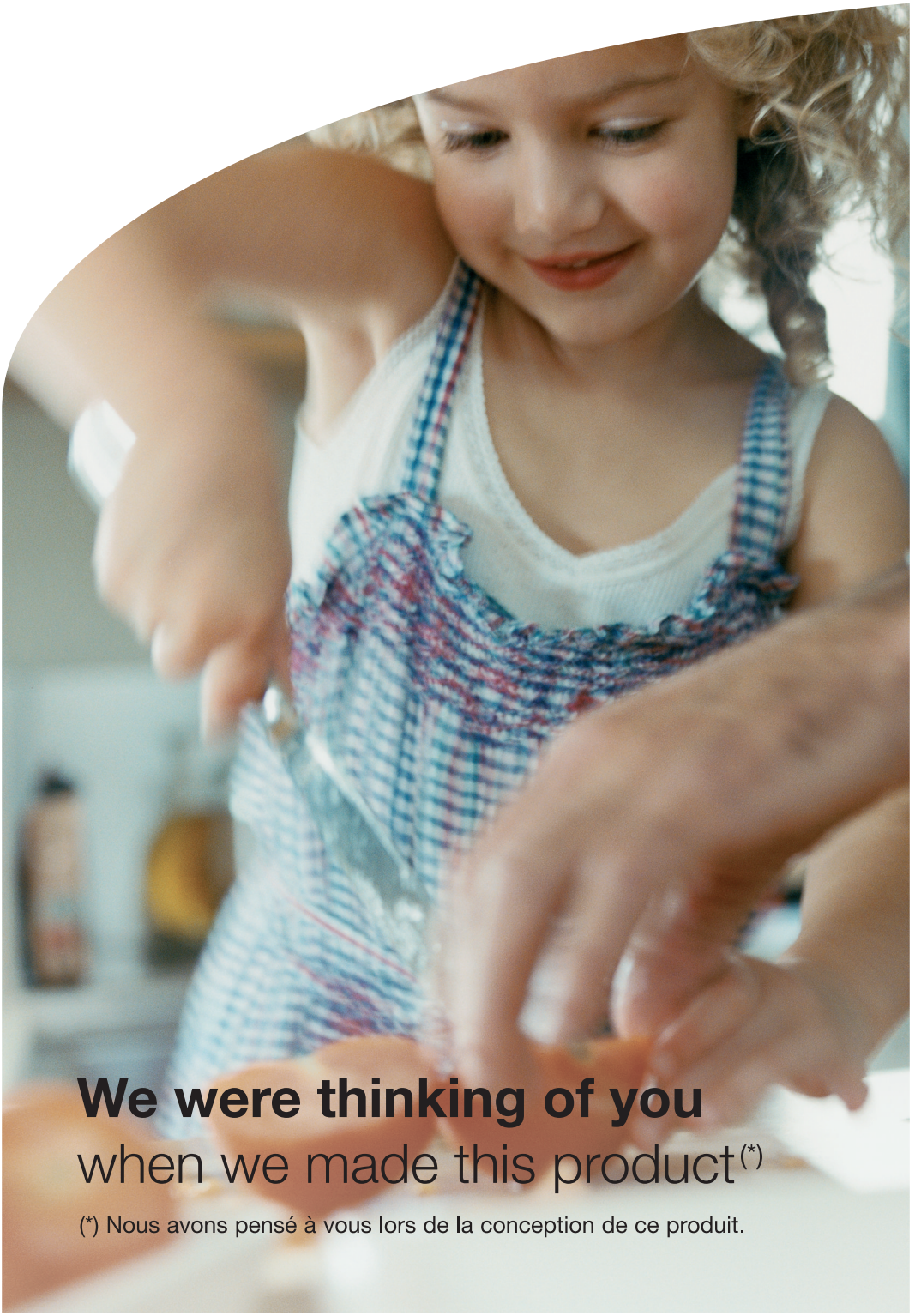
We were thinking of you
when we made this product(*)
(*) Nous avons pensé à vous lors de la conception de ce produit.

Bienvenue dans le monde d'Electrolux

Nous vous remercions de la confiance que vous nous témoignez en choisissant un appareil Electrolux qui, nous espérons vous accompagnera agréablement au fil du temps.

Au travers d'une large gamme de produits de qualité, la volonté d'Electrolux est de vous rendre la vie plus agréable.

Vous pouvez en voir quelques exemples sur la couverture de cette notice.

Nous vous invitons à prendre quelques minutes pour découvrir ce guide qui vous permettra de profiter au mieux de tous les avantages de votre nouvel appareil.

Nous vous assurons que son utilisation vous offrira jour après jour satisfaction et sérénité.

A bientôt.

Sommaire

Avertissements importants.....5

Description de l'appareil 8

Bandeau de commande 9

Utilisation 11

Comment faire un lavage? 17

Programmes de lavage.....20

Symboles internationaux
pour l'entretien des textiles 24

Entretien et nettoyage.....25

En cas d'anomalie
de fonctionnement.....28

Caractéristiques techniques.....32

Consommations 33

Installation 34

Environnement.....38

Les symboles suivants vous guideront tout au long de la lecture de votre notice d'utilisation:

Instructions de sécurité.

Conseils et recommandations

Informations liés à la protection de l'environnement

Avertissements importants

Pour des raisons de sécurité et dans le but de garantir un usage correct del'appareil, nous vous invitons à lire attentivement cette notice d'utilisation ainsi que les recommandations et les avertissements qu'elle contient avant de procéder à l'installation et à la première utilisation de l'appareil.
Pour éviter toute erreur ou accident, assurez-vous que les utilisateurs de cet appareil aient pris parfaitement connaissance de son fonctionnement et des mesures à observer en matière de sécurité.
Conservez cette notice d'utilisation avec votre appareil. Si l'appareil devait être vendu ou cédé à une autre personne, assurez-vous que la notice d'utilisation l'accompagne. Le nouvel utilisateur pourra alors être informé du fonctionnement de celui-ci et des avertissements s'y rapportant.

Sécurité générale

- Il est interdit de modifier les caractéristiques techniques de tenter de modifier l'appareil de quelque façon que ce soit.
- Le hublot s'échauffe au cours des programmes de lavage à température élevée. Ne le touchez pas !
- Assurez-vous que vos animaux domestiques ne puissent pas pénétrer dans le tambour. Pour éviter cela, vérifiez l'intérieur du tambour avant chaque utilisation de l'appareil.
- Les objets tels que les pièces de monnaie, les épingles de sûreté, les clous, les vis, les cailloux ou tout autre objet dur, tranchant, peuvent provoquer d'importants dégâts et ne doivent pas être placés dans le lave-linge.
- N'utilisez que les quantités de lessive et d'assouplissant indiquées par le fabricant. Une quantité excessive pourrait endommager le linge. Conformez-vous aux doses préconisées par les fabricants.
- Groupez les petits articles, tels que les chaussettes, ceintures lavables en machine etc., dans un petit sac de toile ou une taie, afin d'éviter que ces pièces ne glissent entre le tambour et la cuve.
- Ne lavez pas en machine le linge avec des baleines, les tissus non ourlés ou déchirés.
- Débranchez toujours la prise de courant et fermez le robinet d'arrivée d'eau après chaque utilisation, et avant le nettoyage et l'entretien de l'appareil.
- N'essayez en aucun cas de réparer l'appareil vous-même. Les réparations effectuées par du personnel non qualifié peuvent provoquer des blessures ou le mauvais fonctionnement de l'appareil. Contactez le service après-vente de votre magasin vendeur. Exigez des pièces de rechange certifiées Constructeur.

Installation

- Cet appareil est lourd. Faites attention lors de son déplacement.
- Lors du déballage, vérifiez que l'appareil n'est pas endommagé. En cas de doute, ne l'utilisez pas et contactez le magasin vendeur.

- L'appareil doit être débridé avant la première utilisation. L'élimination incomplète des dispositifs de protection pour le transport pourrait occasionner des dommages à l'appareil ou aux meubles voisins (reportez-vous au chapitre concerné). L'appareil doit être débranché lors de l'opération de débridage.
- Assurez-vous, après avoir installé l'appareil, que celui-ci ne repose pas sur le tuyau d'alimentation ou le tuyau de vidange ou sur le câble d'alimentation.
- Si la machine est placé sur une moquette, ajustez les pieds afin de permettre à l'air de circuler librement autour de l'appareil.
- Assurez-vous, après avoir installé l'appareil, qu'aucun tuyau ou raccord ne fuit.
- Si l'appareil est installé dans un endroit exposé au gel, veuillez lire attentivement le chapitre "**protection contre le gel**".
- Ne confiez les travaux hydrauliques nécessaires à l'installation de l'appareil qu'à un plombier qualifié.
- Si l'installation électrique de votre habitation nécessite une modification pour le branchement de votre appareil, faites appel à un électricien qualifié.

Utilisation

- Votre appareil est destiné à un usage domestique normal. Ne l'utilisez pas à des fins commerciales ou industrielles ou pour d'autres buts que celui pour lequel il a été conçu.
- Lavez en machine uniquement les articles pouvant supporter ce traitement. Suivez les indications se trouvant sur l'étiquette dont chaque article est muni.
- Ne surchargez pas l'appareil. Voir le chapitre correspondant dans cette notice d'utilisation.
- Avant le lavage, videz les poches et fermez les boutonnières et les fermetures à glissière. Evitez de laver les articles effilochés ou déchirés, et traitez avant le lavage les taches de peinture, d'encre, de rouille et d'herbe. Les soutiens-gorge à armature NE doivent PAS être lavés en machine.
- Les articles détachés à l'essence, à l'alcool, au trichloréthylène, etc. ne doivent pas être mis dans un lave-linge. Si de tels détachants sont utilisés avant le lavage en machine, il faudra attendre que le produit se soit évaporé avant d'introduire les articles dans l'appareil.
- Le câble d'alimentation ne doit jamais être tiré au niveau du câble, mais toujours au niveau de la prise.
- N'utilisez jamais le lave-linge si le câble d'alimentation, le bandeau de commande, le plan de travail ou le socle sont endommagés de manière telle que l'intérieur de l'appareil est accessible.
- Assurez-vous que la température de l'eau chaude de votre réseau domestique n'excède pas 55°C pour qu'elle n'endommage pas le linge et l'appareil.

Sécurité des enfants

- Cet appareil n'est pas destiné à être utilisé par des enfants ou des personnes dont les capacités physiques, sensorielles ou mentales, ou le manque d'expérience et de connaissance les empêchent d'utiliser l'appareil sans risque lorsqu'ils sont sans surveillance ou en l'absence d'instruction d'une personne responsable qui puisse leur assurer une utilisation de l'appareil sans danger.
- Veillez à ce que les enfants ne touchent pas l'appareil et ne l'utilisent pas comme un jouet.
- Les matériaux d'emballage (par ex. les films plastiques, le polystyrène) représentent un danger pour les enfants - risque d'asphyxie ! Conservez-les hors de la portée des enfants
- Rangez les détergents dans un endroit sûr, hors de portée des enfants.
- Assurez-vous que les enfants ou vos animaux domestiques ne puissent pas pénétrer dans le tambour. Pour éviter que les enfants ou les petits animaux restent fermés à l'intérieur, la machine est dotée d'un dispositif spécial.

Pour activer ce dispositif, tournez le bouton (sans appuyer) situé à l'intérieur du hublot dans le sens des aiguilles d'une montre jusqu'à ce que la rainure soit horizontale. Si nécessaire, utilisez une pièce de monnaie.

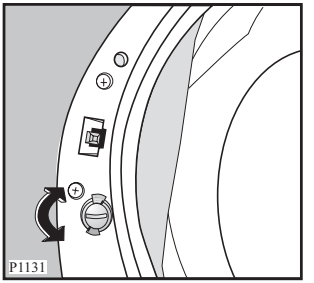

Pour désactiver ce dispositif et permettre la fermeture du hublot, tournez le bouton dans le sens inverse des aiguilles d'une montre jusqu'à ce que la rainure soit verticale.

Description de l’appareil

Votre nouveau lave-linge répond à toutes les exigences de traitement moderne du linge en économisant l'eau, l'énergie et la lessive.

Cet appareil est doté de deux tuyaux d'arrivée d'eau : un pour l'eau froide et un pour l'eau chaude alimentée par des sources de chauffage alternatives (panneaux solaires, traitement thermique des déchets,…) ou par des sources de chauffage traditionnelles (chaudières à gaz, à gazole,…). Le remplissage d'eau chaude permet de réduire l'utilisation de la résistance électrique, d'où une économie énergétique substantielle.

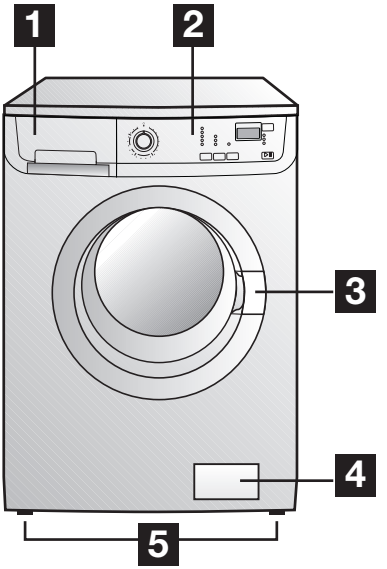

1 Boîte à produits

2 Bandeau de commande

3 Poignée d’ouverture de la porte

4 Pompe de vidange

5 Pieds réglables

Boîte à produits

I Prélavage

II Lavage

Assouplissant

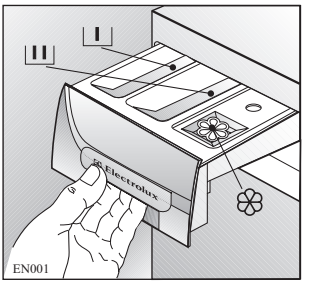

Bandeau de commande

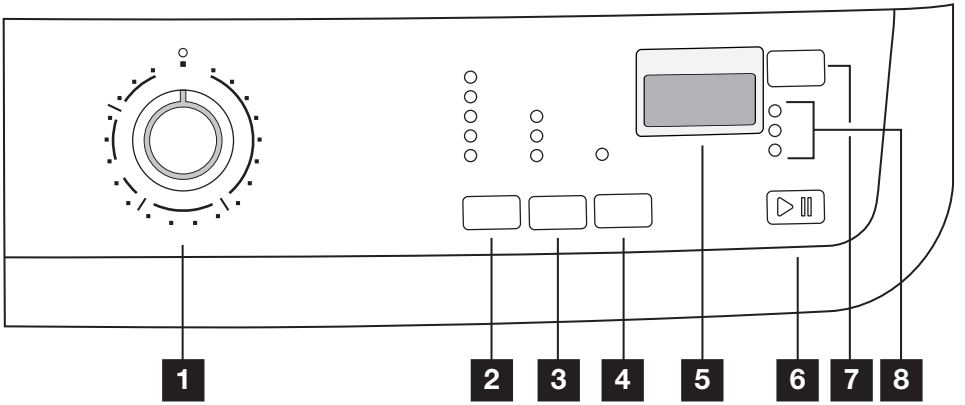

Symboles du bandeau de commande

= Arrivée/Exclusion de l'eau chaude, = Laine (Lavage à la main)

= Programmes spéciaux, = Nuit Silence Plus, = Arrêt Cuve Pleine,

= Sécurité enfant

Dorénavant, le sélecteur de programmes, la fenêtre d'affichage, les différentes touches et les voyants seront signalés tout au long de la notice par les numéros correspondants indiqués dans le tableau ci-dessous.

1 Sélecteur de programmes

2 Touche «Essorage»

3 Touche «Options

4 Touche «Arrivée d'eau (Chaude)»

5 Fenêtre d'affichage

6 Touche «Départ/Pause»

7 Touche «Départ différé»

8 Voyants:

8.1 Prélavage/Lavage

8.2 Rinçage/Essorage

8.3 Fin

Fenêtre d'affichage (5)

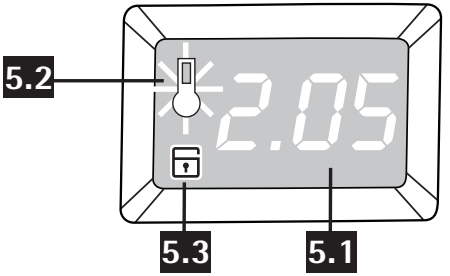

L'écran d'affichage fournit les informations suivantes :

5.1 Durée du programme sélectionné/

Après la sélection d'un programme, la durée du programme s'affiche en heures et minutes (par exemple 2.05).
Le cycle de lavage est calculée automatiquement par la machine et par conséquant la durée du programme dans la fenêtre d'affichage peut aussi diminuer.
Après le départ du programme, le temps restant est réactualisé toutes les minutes.

/Départ différé

Le délai sélectionné en appuyant sur la touche correspondante apparaît sur l'écran pendant quelques secondes, puis la durée du programme sélectionné s'affiche.

Le décompte s'affiche dans la fenêtre d'affichage heure par heure, de 30 en 30 minutes à partir de 2 heures et minute par minute à partir de 60 minutes.

/Sélection d'option incorrecte

Si une option non compatible est sélectionnée avec le programme de lavage choisi, le message ***Err*** s'affiche pendant quelques secondes et le voyant de la touche **6** clignote en rouge.

/Codes d'alarme

En cas d'anomalie de fonctionnement, des codes d'alarme s'affichent, par exemple E20 (voir le paragraphe "En cas d'anomalie de fonctionnement").

/Fin du programme

Le programme une fois terminé, des zéro «0.00» clignotant s'affichent, le voyant **8.3** s'allume et celui de la touche **6** s'éteint. Le hublot peut être ouvert.

Mode «Economie d'énergie»

Si le linge n'est pas retiré dans les 10 minutes qui suivent la fin du programme, l'afficheur rétro-éclairé s'éteint et le système d'économie d'énergie s'active.
Seul le voyant de la touche **6** clignote pour signaler que l'appareil doit être mis à l'arrêt.

Appuyez sur une touche quelconque pour faire sortir l'appareil du mode d'économie d'énergie et pour sélectionner un autre programme de lavage ou mettre l'appareil à l'arrêt.

5.2 Phase de chauffe

Pendant le cycle de lavage, l'écran affiche un symbole de température pour indiquer que l'appareil a démarré la phase de chauffe de l'eau dans la cuve.

5.3 Sécurité enfant

Cette option permet d'éviter le départ d'un programme par inadvertance ou la modification d'un programme en fonctionnement.
Cette option reste active même si l'appareil n'est pas en fonctionnement.

Il y a deux types de verrouillages:

- si l'option est activée **avant** d'appuyer sur la touche **6**, il est impossible de démarrer la machine.
- si l'option est activée **après** avoir appuyé sur la touche **6**, il n'y a aucun changement possible d'options ou de programme. Le cycle se fait et vous devez désactiver l'option pour faire un nouveau cycle.

Pour activer la sécurité enfant vous devez mettre l'appareil sous tension puis appuyer simultanément sur les touches **3** et **4** jusqu'à l'apparition du symbole 5.3 dans la fenêtre d'affichage.
Pour désactiver la sécurité enfant, répétez la même manipulation.

Voyants

A la selection du programme les voyants **8.1** et **8.2** s'allument.
Après avoir appuyé sur la touche **6**, reste allumé le seul voyant de la phase en cours.
Si le programme «Vidange» a été sélectionné aucun voyant ne s'allume.

Lorsque le programme de lavage est terminé le voyant **8.3** s'allume et le hublot peut être ouvert (sauf en cas d' arrêt cuve pleine).

Prémière Utilisation

- Assurez-vous que les raccordements électriques et hydrauliques sont conformes aux instructions d'installation.
- Retirez le bloc en polystyrène et tout autre matériel se trouvant dans le tambour.
- Versez 2 litres d'eau dans le bac de lavage principal [II] du tiroir pour activer l'éco clapet. Puis lancez un cycle coton à la température maximale, sans placer de linge dans la machine, afin d'éliminer du tambour et de la cuve les résidus de matériaux utilisés lors de la fabrication. Versez 1/2 mesure de lessive dans la boîte à produits et lancez la machine.

Signaux sonores

L'appareil est doté d'un dispositif sonore qui retentit dans les cas suivants :

- à la fin du cycle
- en cas d'anomalie de fonctionnement

Appuyez simultanément sur les touches **2** et **3** pendant environ 6 secondes pour désactiver le signal sonore (sauf en cas d'anomalie de fonctionnement).

Appuyez de nouveau sur ces deux touches pour réactiver le signal sonore.

Utilisation quotidienne

Nous vous recommandons de faire régulièrement des cycles de lavage à haute température (90ºC) dans un but sanitaire (bactéries, odeurs, ...).

Charger le linge

Ouvrez le hublot en tirant avec précaution vers l'extérieur à l'aide de la poignée. Placez les articles un à un dans le tambour, en les dépliant le plus possible. Fermez le hublot.

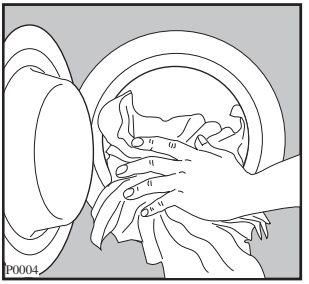

Dosage des produits lessiviels

Votre lave-linge a été conçu de manière à réduire vos consommations en eau et produits lessiviels, réduisez donc les doses préconisées par les fabricants de lessive.

Tirez la boîte à produits jusqu'à la butée. Dosez la lessive en poudre, versez-là dans le compartiment pour le lavage [II] et, si vous souhaitez effectuer le «**prélavage»** ou le programme **«Trempage»**, versez-la dans le compartiment [I].

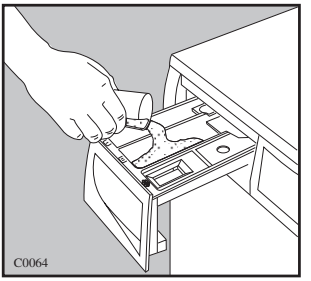

Si vous utilisez un autre type de lessive, reportez-vous au paragraphe "Produits lessiviels".
Versez, le cas échéant, l'assouplissant dans le compartiment ❀ (sans dépasser le niveau "MAX"). Fermez doucement la boîte à produits.

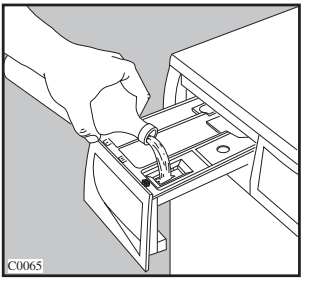

Sélection du programme souhaité en tournant la manette du sélecteur de programmes (1)

Tournez le sélecteur sur le programme souhaité.
Le voyant de la touche **6** clignote en vert et l'affichage indique la durée du programme sélectionné.

Le sélecteur de programmes peut être tourné vers la droite ou vers la gauche. Positionnez-le sur «**O**» pour réinitialiser le programme/mettre hors tension la machine.

À la fin du programme, le sélecteur doit être tourné sur la position «O» pour permettre de mettre à l'arrêt l'appareil.

Attention !

Si vous tournez le sélecteur de programmes sur un autre programme quand le cycle est en cours, le voyant de la touche **6** clignote en **rouge** trois fois et le message **Err** s'affiche pour indiquer l'erreur de sélection. Le lave-linge n'effectuera pas le nouveau programme sélectionné.

Sélectionnez la vitesse d'essorage ou la fonction Nuit Silence Plus ou Arrêt Cuve Pleine en appuyant sur la touche 2

Lors de la sélection d'un programme, le voyant correspondant à la vitesse maximale permise, s'affiche. Appuyez par pressions successives sur cette touche pour modifier la vitesse d'essorage si vous souhaitez que le linge soit essoré à une vitesse différente de celle que vous propose le lave-linge.
Le voyant correspondant s'allume.

Nuit Silence Plus: en choisissant cette option, l'eau du dernier rinçage n'est pas évacuée pour éviter le froissement du linge.

Comme toutes les phases d'essorage sont supprimées, ce cycle de lavage est très silencieux et peut être sélectionné la nuit ou aux heures creuses pour profiter d'un tarif avantageux.
Sur les programmes compatibles, les rinçages seront effectués avec plus d'eau.

Le programme une fois terminé, les voyants de phase **8.1**, **8.2** et celui de la touche **6** s'éteignent, tandisque le voyant **8.3** s'allume. Des zéro «0.00» clignotant s'affichent sur l'écran mais le hublot reste bloqué pour signaler que l'eau doit être vidangée.

Arrêt Cuve Pleine: en choisissant cette option, l'eau du dernier rinçage n'est pas évacuée pour éviter le froissement du linge.
Le programme une fois terminé, l'appareil se comporte de la même façon qu'avec l'option décrite précédamment «Nuit Silence Plus».

Pour vidanger l'eau, reportez-vous au paragraphe «Fin du programme».

Touches des options de programme

Selon le programme, différentes fonctions peuvent être combinées. Ces dernières doivent être sélectionnées après le choix d'un programme et avant la sélection de la touche **6**.
Si ces touches sont actionnées, les voyants correspondants s'allument. Si vous réappuyez, les voyants s'éteignent.
Pour la compatibilité des options avec les programmes, reportez-vous au paragraphe «Programmes de lavage».

Sélectionnez les options en appuyant sur la touche 3

En appuyant sur la touche **3** il est possible de choisir une seule des options suivantes (le voyant correspondant s'allume):

Prélavage

Si vous souhaitez effectuer un prélavage (max. 30°C) avant le lavage, choisissez cette fonction.
Le prélavage se termine avec un essorage bref pour les programmes Coton et Synthétiques alors que pour le programme linge délicat, seule la vidange de l'eau est effectuée.

Quotidien

Cette option peut être sélectionnée pour des articles de coton, synthétiques ou délicats peu sales.

Rapide

A utiliser pour le linge peu sale ou pour le rafraîchir. Le temps de lavage sera réduit en fonction du textiles sélectionnées.
Nous vous recommandons de réduire la charge maximale du linge.

Excluez, si nécessaire, le raccord à l'eau chaude en appuyant sur la touche 4

Cet appareil est doté de deux tuyaux d'arrivée d'eau: un pour l'eau froide et un pour l'eau chaude.

Les programmes du sélecteur indiqués par le symbole déclenchent automatiquement le remplissage d'eau chaude et d'eau froide. Si vous sélectionnez un de ces programmes, le voyant correspondant à la touche **4** s'allume pour indiquer que l'appareil utilise l'eau chaude disponible de votre réseau domestique.
En appuyant sur cette touche, le raccordement à l'eau chaude est interrompu, le voyant de la touche s'éteint et l'appareil se remplit uniquement d'eau froide, chauffée par la résistance électrique de l'appareil.

Important !

Nous vous conseillons d'effectuer un cycle de lavage en effectuant un remplissage d'eau froide uniquement, si le linge sale comporte des taches protéiques ou alimentaires (sang, œufs) qui nécessitent une phase préalable de trempage dans l'eau froide. L'eau est ensuite progressivement chauffée pour obtenir une action de nettoyage plus efficace et une réaction enzymatique permettant d'obtenir d'excellents résultats de lavage.

Démarrez le programme en appuyant sur la touche 6

Pour lancer le programme sélectionné, appuyez sur cette touche; le correspondant voyant cesse de clignoter et reste fixe en vert.
Le voyant **8.1** ou **8.2** reste allumé selon le programme sélectionné. Le hublot se verrouille.

Pour interrompre un programme en cours, appuyez sur la touche **6** : le voyant se met à clignoter en vert.
Pour faire repartir le programme là où il a été interrompu, **appuyez de nouveau sur la touche**.

Si vous avez sélectionné un départ différé, le lave-linge commence son décompte.

Lorsqu'une option incorrecte est sélectionnée, le voyant de la touche **6** clignote 3 fois en **rouge** tandis que le message ***Err*** s'affiche pendant quelques secondes.

Sélectionnez le Départ différé en appuyant sur la touche 7

Le programme de lavage peut être différé de 30 min - 60 min - 90 min, 2 heures puis d'heure en heure jusqu'à un maximum de 20 heures avec cette touche.

Avant de lancer le programme, si vous souhaitez en différer le départ, appuyez par pressions successives sur la touche **7** pour sélectionner le délai souhaité. Le délai sélectionné (jusqu'à 20 heures) s'affiche dans la fenêtre d'affichage pendant quelques secondes, puis la durée du programme apparaît de nouveau.

Vous devez sélectionner cette option après avoir réglé le programme et avant d'appuyer sur la touche **6**.

Le programme se déclenche à l'expiration du délai sélectionné. Le décompte s'affiche dans la fenêtre d'affichage heure par heure et minute par minute à partir de 60 minutes.

Vous pouvez modifier ou annuler le départ différé à n'importe quel moment, avant d'appuyer sur la touche **6**.

Si vous avez déjà appué sur la touche **6**, procédez de la façon suivante:

- Appuyez sur la touche **6**.
- Appuyez sur la touche **7** plusieurs fois jusqu'à ce que le symbole «0'» s'affiche.
- Appuyez de nouveau sur la touche **6**.

Attention !
Si, durant le décompte du départ différé, il est nécessaire d'ajouter du linge, mettez d'abord le lave-linge en pause en appuyant sur la touche **6**. Le hublot s'ouvrira immédiatement. Lorsque vous refermez le hublot, appuyez de nouveau sur la touche **6**.

Le Départ différé ne peut pas être sélectionné avec le programme **Vidange**.

Modification d'une option ou d'un programme en cours

Il est possible de modifier quelques options d'un programme avant que le programme en cours ne les exécute. Avant d'effectuer tout changement, vous devez mettre le lave-linge en Pause en appuyant sur la touche **6**.

Si le programme est en cours, il est possible de le modifier **seulement en le réinitialisant**. Tournez le sélecteur sur **«O»** puis sur le nouveau programme. Lancez le nouveau programme en appuyant de nouveau sur la touche **6** . L'eau reste dans la cuve.

Interruption du programme

Appuyez sur la touche **6** pour interrompre le programme en cours, le voyant correspondant clignote. Appuyez de nouveau sur la même touche pour faire redémarrer le programme.

Annulation d'un programme

Pour annuler un programme en cours, tournez le sélecteur de programmes sur **«O»**. Vous pouvez à présent sélectionner un nouveau programme.

Ouverture du hublot au cours d'un programme

Commencez par mettre la machine en Pause en appuyant sur la touche **6**.

Le hublot se déverrouille immédiatement et il peut être ouvert.

Si le hublot reste fermé, cela signifie que la machine est déjà en phase de chauffe ou que le niveau de l'eau est trop haut.

S'il n'est pas possible de l'ouvrir mais que cela est absolument nécessaire, mettez le lave-linge hors tension en tournant le sélecteur sur **«O»**.

Au bout de quelques minutes le hublot pourra être ouvert. **(Attention au niveau et à la température de l'eau dans le lave-linge!)**.

Pour faire repartir le programme, il faudra sélectionner le programme et les options de nouveau et appuyer finalement sur la touche **6**.

Fin du programme

Le lave-linge s'arrête automatiquement. Les voyants de phase **8.1**, **8.2** et celui de la touche **6** s'éteignent, tandisque le voyant **8.3** s'allume. Des zéro «0.00» clignotant s'affichent sur l'écran.

Si vous avez sélectionné un programme se terminant avec un arrêt cuve pleine, le voyant **8.3** s'allume, dans l'affichage «0.00» clignotent mais le hublot reste bloqué pour vous rappeler qu'il faut vidanger l'eau avant d'ouvrir le hublot.

Pour vidanger l'eau:

- tournez le sélecteur de programmes sur «**O**»
- sélectionnez le programme Vidange ou Essorage
- réduisez la vitesse d'essorage, si nécessaire, en appuyant sur la touche **2**
- appuyez sur la touche **6**
- à la fin du programme des zéros «0.00» clignotant apparaissent sur l'affichage. Le voyant **8.3** s'allume et le hublot se déverrouille.

Tournez le sélecteur de programmes sur «**O**» pour mettre le lave-linge hors tension.

Sortez le linge et vérifiez que le tambour est vide.

Débranchez la prise de courant et fermez le robinet d'arrivée d'eau.

Laissez le hublot ouvert pour éviter la formation de moisissures et de mauvaises odeurs.

Coment faire un lavage?

Le tri du linge

Nous vous conseillons de trier le linge:

- d'un côté, le linge résistant pouvant supporter un lavage et un essorage énergiques;
- de l'autre, le linge délicat qu'il convient de traiter avec précaution;
- pour les charges mixtes, lessives composées d'articles en fibres de différentes natures, choisissez un programme et une température convenant à la fibre la plus fragile.

Suivez les symboles pour l'entretien des textiles se trouvant sur l'étiquette dont chaque article est muni et les instructions de lavage du fabricant.

Températures

90° ou 95°	pour le lin, coton blanc normalement sales (par exemple torchons, serviettes, nappes, draps ...)
50°/60°	pour les articles bon teint normalement sales (par exemple les chemises, les chemises de nuit, les pyjamas ...), en lin, coton ou fibres synthétiques et pour le coton blanc légèrement sale (par exemple les sous-vêtemens).
30°-40° ✳ (froid)	pour les articles délicats (par exemple voilages), les mélanges comprenant des fibres synthétiques et les lainages portant l'étiquette "pure laine", lavables en machine, irrétrécissable".

Avant de charger le linge

Lavez les articles "blanc" et de couleur séparément. Les articles blancs peuvent perdre leur "blancheur" en cours de lavage.

Lorsqu'ils sont lavés pour la première fois, les articles de couleur peuvent perdre de leur couleur et déteindre sur d'autres pièces de linge.

Ils doivent donc être lavés séparément la première fois.

Videz des poches intérieures et des poches des pantalons les petits objets métalliques qu'elles pourraient contenir (clous, épingles, trombones).

Boutonnez les taies d'oreiller, fermez les fermetures à glissière et à pression, les crochets. Nouez les ceintures et les rubans. Traitez les tâches tenaces avant le lavage. Frottez les endroits particulièrement sales à l'aide d'un détergent ou d'une pâte spécifique.

Apportez un soin tout particulier aux rideaux. Enlevez les crochets ou placez-les dans une housse ou un filet.

Retirez les boutons mal cousus, les épingles et les agraphes.

Charges maximales

La quantité de linge introduite dans le tambour ne doit pas dépasser la capacité maximale de la machine. Cette capacité varie selon la nature des textiles (voir "Programmes de lavage").

Tous les textiles n'ont pas le même volume d'encombrement et le même pouvoir de rétention d'eau.

Règles générales :

Coton, lin tambour plein mais sans surcharger ;

Synthétiques : tambour à moitié de son volume ;

Articles délicats et lainages : tambour au tiers de son volume.

Utilisez si possible l'appareil à pleine capacité plutôt qu'avec des charges partielles afin de réaliser des économies d'eau et d'énergie.

Pour le linge très sale ou de tissus d'éponges, réduisez la charge.

Pour une charge de linge mixte, remplissez le tambour en fonction des fibres les plus fragiles.

Poids du linge

Nous vous donnons les poids moyens suivants à titre indicatif :

peignoir de bain	1 200 g
serviette	100 g
housse de couette	700 g
drap	500 g
taie d'oreiller	200 g
nappe	250 g
drap de bain	200 g
torchon	100 g
chemise de nuit	200 g
sous-vêtements féminins	100 g
chemise de travail homme	600 g
chemise homme	200 g
pyjama homme	500 g
chemisier	100 g
sous-vêtements homme	100 g

Traitement des taches

Les taches résistantes ne s'éliminent pas toujours avec de l'eau et de la lessive. Il est donc conseillé de les traiter avant le lavage.

Sang : traitez les taches fraîches avec de l'eau froide. Pour les taches sèches, laissez tremper toute la nuit dans de l'eau mélangée à un produit spécial. Savonnez, frottez et rincez.

Peinture à l'huile : tamponnez à l'aide d'un solvant après avoir étalé le vêtement sur un chiffon
propre ; répétez plusieurs fois l'opération.

Taches de gras séchées : étalez le vêtement sur un chiffon propre et tamponnez avec de l'essence térébentine.

Rouille : utilisez un produit anti-rouille en suivant attentivement les conseils du fabricant. Pour les vieilles taches, assurez-vous que la nature du textile supporte le produit.

Taches de moisi : traitez avec un agent de blanchiment (blancs et couleur bon teint seulement).

Herbe : savonnez légèrement, traitez avec un agent de blanchiment (blancs et couleur bon teint seulement).

Crayon à bille et colle : tamponnez à l'acétone (*) après avoir étalé le vêtement sur un chiffon propre.

Rouge à lèvres : tamponnez à l'acétone comme ci-dessus, et traitez les taches avec de l'alcool dénaturé. Eliminez les taches résiduelles des articles blancs avec un agent de blanchiment.

Vin rouge : faites tremper dans de l'eau et un produit nettoyant. Rincez et traitez avec de l'acide acétique ou citrique, puis rincez. Traitez les marques résiduelles avec un agent de blanchiment.

Encre : en fonction du type d'encre, imbibez le tissu d'acétone (*) puis d'acide acétique ; traitez les marques résiduelles sur les tissus blancs avec un agent de blanchiment, et rincez.

Cambouis-goudron: étalez un peu de beurre frais sur la tache, laissez reposer puis tamponnez avec de l'essence de térébenthine.

(*) ne pas utiliser d'acétone sur de la soie artificielle.

Choix de la lessive

Les fabricants de lessive indiquent la quantité de lessive à utiliser selon la charge de linge sur les emballages. Conformez-vous aux doses et aux instructions préconisées sur les emballages.
Nous vous déconseillons d'utiliser en même temps plusieurs types de lessive, vous risqueriez d'endommager le linge.

Dosage des produits lessiviels et additifs

Le type et la quantité de lessive à utiliser est en fonction de la charge de linge à laver, du type de tissu, du niveau de salissure et de la dureté de l'eau.

Suivez les instructions du fabricant concernant les quantités à utiliser.

Utilisez moins de lessive si :

- vous lavez peu de linge,
- le linge n'est pas très sale,
- vous constatez qu'il y a trop de mousse pendant le lavage.

Si votre eau est douce, diminuez légèrement les doses. Si elle est calcaire, (l'utilisation d'unanticalcaire est conseillé) ou si le linge est très sale ou taché, augmentez un peu les doses.

Vous obtiendrez le degré de dureté de votre eau en contactant la compagnie dedistribution d'eau de votre région ou tout autre service compétent.

Degrés de dureté de l'eau			
Niveau	Caractéristique	Degrés	
		allemands °dH	français °T.H.
1	douce	0-7	0-15
2	moyenne	8-14	16-25
3	dure	15-21	26-37
4	très dure	> 21	> 37

Remarque: n'utilisez que des produits lessiviels faiblement moussants, vendus dans le commerce, spécialement conçus pour l'utilisation dans les machines à laver. Employez des produits spécifiques pour le lavage de la laine.

Produits lessiviels et additifs

Nous vous déconseillons d'utiliser en même temps plusieurs types de lessive, vous risqueriez d'endommager le linge.

Les lessives en poudre s'utilisent sans restriction. Les lessives liquides ne doivent pas être utilisées lors de la sélection d'un prélavage.

Pour tout cycle sans prélavage, elles peuvent être versées soit dans une boule doseuse placée directement dans le tambour, soit dans le compartiment lavage, dans les deux cas, il est impératif de démarrer aussitôt le cycle de lavage.

Si vous séchez ensuite votre linge dans un sèche linge, n'oubliez pas de retirer la boule doseuse.

Les lessives liquides sont très indiquées pour des températures peu élevées, à savoir 30°C et 40°C, alors qu'il est conseillé d'utiliser une lessive en poudre pour les températures supérieures, de 60°C à 90°C.

Les lessives en tablettes ou en doses se mettent impérativement dans le compartiment "lavage" de la boîte à produits de votre lave-linge.

Par contre, l'assouplissant ou les additifs d'amidon doivent être versés dans le bac ❀ avant le départ du programme de lavage.

Pour le traitement des taches avant le cycle de lavage, conformez-vous aux doses et aux instructions préconisées par le fabricant du produit. Si vous utilisez du produit de lavage pour traiter les taches, vous devez démarrer immédiatement le cycle de lavage.

Assouplissant

Versez un produit assouplissant sous forme liquide dans le compartiment de la boîte à produits destiné à cet effet. Respectez le dosage indiqué sur le flacon, enf onction de la caractéristique de l'assouplissant utilisé, normal ou concentré.
Ne dépassez pas les doses maximales.

Programmes de lavage

Programme/ Température	Type de linge	Options	Description du programme
Coton[1] **90° - 60° - 40°C**	**Coron blanc et coton couleur**	Réduction d'essorage/Arrêt Cuve Pleine/Nuit Silence Plus Prélavage, Quotidien, Rapide*/Arrivée d'eau	Lavage principal Rinçages Essorage long Charge max. kg 7 **Charge réduite: kg 3.5
Coton 30° - Froid	**Coton couleur**	Réduction d'essorage/Arrêt Cuve Pleine/Nuit Silence Plus Prélavage, Quotidien, Rapide*	Lavage principal Rinçages Essorage long Charge max. kg 7 **Charge réduite: kg 3.5
Synthétiques[1] **60° - 40°C**	**Synthétiques ou tissus mélangés**	Réduction d'essorage/Arrêt Cuve Pleine/Nuit Silence Plus Prélavage, Quotidien, Rapide*/Arrivée d'eau	Lavage principal, Rinçages, Essorage bref, Charge max. kg 3.5 **Charge réduite: kg 1.5
Synthétiques 30° - Froid	**Synthétiques ou tissus mélangés** couleurs pas résistants	Réduction d'essorage/Arrêt Cuve Pleine/Nuit Silence Plus Prélavage, Quotidien, Rapide*	Lavage principal, Rinçages, Essorage bref, Charge max. kg 3.5 **Charge réduite: kg 1.5
Délicats 40° - 30° - Froid	**Tissus délicats**, par exemple lingerie, rideaux.	Arrêt Cuve Pleine/Nuit, Silence Plus, Prélavage, Quotidien, Rapide*	Lavage principal, Rinçages, Essorage bref Charge max. kg 3.5 **Charge réduite: kg 1.5

(1) Ces programmes déclenchent automatiquement le remplissage d'eau chaude et d'eau froide.
Coton 90° .....: eau chaude seulement
Coton 60°-40°.....: eau chaude + froide
Synthétiques 60°-40° .....: eau chaude + froide

En appuyant sur cette touche, **le raccordement à l'eau chaude est interrompu**, le voyant de la touche s'éteint et l'appareil se remplit uniquement d'eau froide, chauffée par la résistance électrique de l'appareil.

* Si vous sélectionnez l'option «**Rapide**» en appuyant sur la touche **3**, nous vous conseillons de réduire la charge maximale comme indiqué dans le tableau ci-dessus. La charge à pleine capacité est toutefois possible, mais elle n'offre pas les mêmes résultats de lavage.

Programmes de lavage

Programme/ Température	Type de linge	Options	Description du programme
Laine (Lavage à la main) 40° - 30° - Froid	Programme spécial pour les articles en laine portant l'étiquette «Pure laine, irrétrécissable, lavable en machine» ou «lavable à la main». **Attention!**: Un seul article pourrait causer un balourd pendant l'essorage. Si la machine ne parvient pas à essorer, ajoutez d'autres articles, repartissez le linge dans le tambour avec la main et sélectionnez le programme d'essorage	Réduction d'essorage/ Arrêt Cuve Pleine/Nuit, Silence Plus	Lavage principal Rinçages Essorage bref Charge max. kg 2
Trempage 30°	**Programme spéciale pour linge très sale.** Le lave-linge effectue un trempage à 30°C. A la fin du programme, le lave-linge s'arrête automatiquement avec la cuve pleine d'eau. Ne pas utiliser ce programme avec articles très délicats comme la laine ou le soie. Avant de passer à la phase successive, il faut vidanger l'eau. ● tourner le sélecteur de programmes sur la position «**O**» ● seule vidange: sélectionner le programme «**Vidange**» (et enfoncez ensuite la touche **6**). ● vidange et essorage: sélectionner le programme «**Essorage**», réduisez eventuellement la vitesse d'essorage à l'aide du sélecteur d'essorage et enfoncez ensuite la touche **6**». **Attention!** A la fin du programme, après avoir vidangé l'eau, on peut finalement sélectionner le programme de lavage. Tournez le sélecteur de programmes sur la position «**O**» et ensuite sur le programme souhaité.		Trempage à 30°C Charge max. kg 7 Arrêt cuve pleine

Programmes de lavage

Programme/ Température	Type de linge	Options	Description du programme
Rinçages	Cycle de rinçage séparé pour les articles en coton lavés à la main. La machine effectue 3 rinçages, suivi d'un dernier essorage à la vitesse maximale.	Réduction d'essorage/ Arrêt Cuve Pleine/Nuit, Silence Plus	Rinçages Essorage long Charge max. kg 7
Vidange	Pour évacuer l'eau du dernier rinçage des programmes se terminant arrêt cuve pleine ou à la fin du programme «Trempage». Tournez le sélecteur de programme sur «**O**», puis sélectionnez le programme Vidange et appuyez sur la touche **6**.		Vidange Charge max. kg 7
Essorage	Essorage séparé à la vitesse maximale pour les articles de coton lavés à la main et après les programmes se terminant par un Arrêt cuve pleine. Avant de sélectionner ce programme, le sélecteur doit être sur «**O**». **Attention !** Nous vous raccomandons de réduire la vitesse d'essorage en appuyant sur la touche **2** ou de interrompre l'essorage en cas d'articles particulièrement délicats.	Réduction d'essorage	Vidange et essorage long Charge max. kg 7

Programmes de lavage

Programme/ Température	Type de linge	Options	Description du programme
Coton AA 60°	**Economie Blanc et coton couleur résistant**, articles légèrement ou normalement sales Ce programme est réservé au lavage des articles en coton légèrement ou normalement sales. La température sera réduite et la durée de lavage sera prolongée. Ceci permet d'obtenir un lavage efficace tout en économisant de l'énergie.	Réduction d'essorage/ Arrêt Cuve Pleine/Nuit, Silence Plus, Prélavage	Lavage principal Rinçages Essorage long Charge max. kg 7
O = Arrêt	Pour réinitialiser un programme et mettre hors tension la machine, tournez le sélecteur sur «**O**». Il est à présent possible de sélectionner un nouveau programme.		

i Symboles internationaux pour l'entretien des textiles

LAVAGE		
95 60 40	traitement normal à 95, 60 ou 40°C	articles en coton sans apprêt infroissable
95	agitation réduite. essorage réduit.	certains articles 100% coton avec apprêt infroissable
60 50 40	lavage à température progressivement décroissante.	articles avec apprêt infroissable ou contenant des fibres synthétiques
40	agitation fortement réduite. rinçage à froid, essorage réduit	articles en laine lavables à la machine à 40°C
30	agitation fortement réduite, rinçage à froid, essorage réduit	articles en laine ou soie lavables à la machine à 30°C: également pour d'autres articles très délicats
	lavage à la main	articles pouvant uniquement être lavés à la main à une température ne dépassant pas 40°C
	ne pas laver	

BLANCHIMENT	
blanchiment au chlore (javel) permis (uniquement à froid et avec une solution diluée)	blanchiment au chlore (javel) proscrit
cl	

REPASSAGE			
température de repassage			ne pas repasser (2)
élevée (max 200°C)	moyenne (max 150°C)	basse (1) (max 110°C)	

(1) Le traitement à la vapeur présente des risques
(2) Le traitement à la vapeur est interdit

NETTOYAGE A SEC			
tous les solvants usuels	tous solvants sauf le trichloréthylène	exclusivement solvants petroliers et R 113	ne pas nettoyer à sec
A	P	F (1)	
	certaines restrictions au processus de nettoyage-nettoyage en libre service impossible (2)		
	P (2)	F (2)	

(1) Nettoyage en libre service possible uniquement dans les machines employant le solvant R 113
(2) Les restrictions concernent les sollicitations mécaniques et/ou la température de séchage et/ou l'addition d'eau au solvant

Symbole facultatif pour le **SECHAGE** après lavage		
séchage en tambour permis		
pas de restrictions en ce qui concerne la température	séchage à température modérée	ne pas sécher en tambour

Copyright ETITEX a.s.b.l.
Avenue des Arts 20, Bte 2, 1040 Bruxelles

Entretien et nettoyage

Vous devez DÉBRANCHER l'appareil du réseau électrique avant toute opération de nettoyage ou d'entretien.

Détartrage de l'appareil

Il n'est généralement pas nécessaire de détartrer l'appareil si le produit lessiviel est bien dosé. Si le détartrage s'impose, utilisez un produit spécifique qui ne soit pas corrosif, spécialement conçu pour les lave-linge, que vous pourrez vous procurer dans le commerce.

Respectez le dosage indiqué sur l'emballage.

Après chaque lavage

Laissez le hublot entrouvert après chaque utilisation. Ceci empêchera la formation de moisissures et de mauvaises odeurs à l'intérieur de l'appareil et pour aérer la cuve.

Entretien régulier

Les lavages à basse température peuvent provoquer l'accumulation de résidus à l'intérieur du tambour.
Nous vous conseillons d'effectuer un lavage d'entretien régulier.

Pour lancer un lavage d'entretien :
- Le tambour doit être vide.
- Sélectionnez le programme de lavage pour coton le plus chaud.
- Utilisez une mesure de lessive normale, un type de poudre ayant des propriétés biologiques.

La carrosserie

Nettoyez-la à l'eau savonneuse.

Rincez et séchez soigneusement.

N'utilisez jamais de produits abrasifs oucaustiques.

La boîte à produits

La **boîte** doit être nettoyée régulièrement.
Sortez-la de son logement en appuyant sur le taquet de sécurité, et tirez-la pour la faire sortir. Lavez-la sous l'eau courante.

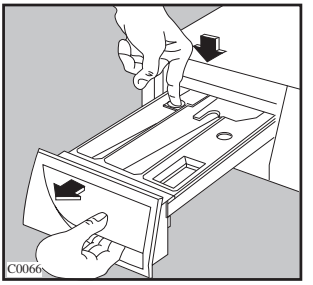

Pour faciliter le nettoyage, la partie supérieure du compartiment réservé à l'additif doit être enlevée.

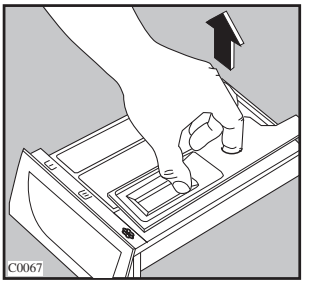

Logement de la boîte à produits

Sortez la boîte de son logement.
Utilisez une petite brosse pour enlever les résidus de lessive qui se sont incrustés dans le logement interne de la boîte. Rincez correctement la boîte à produits avant de la remettre en place.

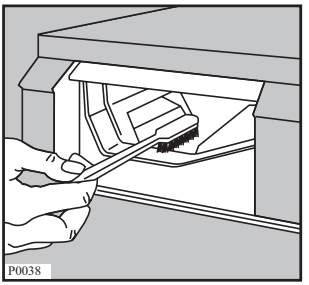

La pompe

La pompe doit être contrôlée régulièrement et surtout si

- le lave-linge ne vidange pas ou n'essore pas
- le lave-linge fait un bruit inhabituel pendant la vidange dû à un blocage de la pompe par des objets tels que épingles de sûreté, des pièces de monnaie etc.

Procédez comme suit :

- Débranchez l'appareil.
- Si nécessaire, attendez que l'eau refroidisse.
- Ouvrez le volet de la pompe.

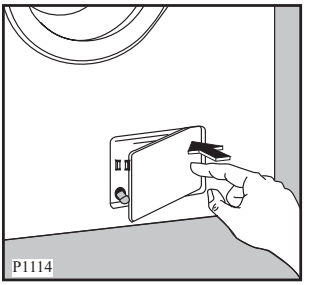

- Placez un récipient sur le sol pour recueillir l'eau qui pourrait éventuellement en sortir.
- Sortez le petit tuyau d'évacuation de son siège, placez-le dans le récipient et enlevez le bouchon.
- Quand l'eau ne sort plus, dévissez le couvercle de la pompe et retirez-le. Conservez toujours à portée de main un chiffon pour essuyer l'eau qui s'écoule de la pompe lors du retrait du couvercle.

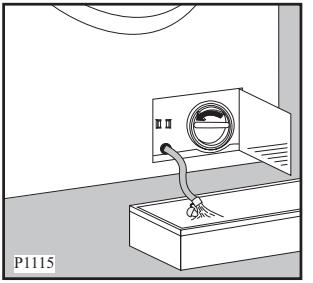

- Enlevez les éventuels objets bloquant la pompe en la tournant comme indiqué.

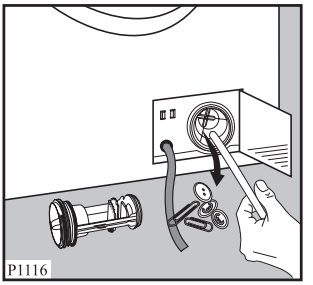

- Bouchez à nouveau le petit tuyau d'évacuation et remettez-le à sa place.

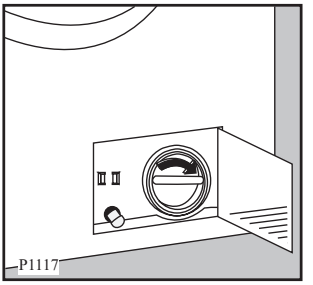

- Revissez le couvercle de la pompe.
- Fermez le volet.

Attention !

Lorsque l'appareil fonctionne, et selon le programme sélectionné, la pompe peut contenir de l'eau chaude. Ne retirez jamais le couvercle de la pompe pendant un cycle de lavage ; attendez toujours que le cycle soit terminé et que l'appareil soit vide. Lors de la remise en place du couvercle, refixez-le avec soin pour éviter une fuite et empêcher les enfants de le retirer.

Le filtre du tuyau d'alimentation

Si l'eau est très dure ou contient des traces de dépôts de calcaire ou si vous remarquez que l'appareil prend plus de temps à se remplir, les filtres peuvent se colmater. Il est donc recommandé de les nettoyer de temps en temps.

Fermez le robinet d'arrivée d'eau.
Dévissez les tuyaux d'arrivée d'eau.
Nettoyez les filtres avec une petite brosse dure.
Revissez les tuyaux d'arrivée d'eau.

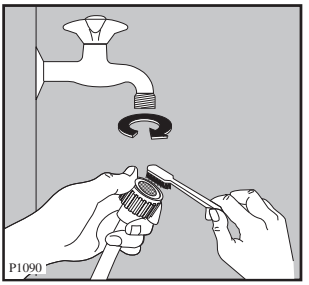

Précautions contre le gel

Si votre appareil est exposé à des températures inférieures à 0°C, prenez les précautions suivantes :

- Débranchez l'appareil.
- Fermez les robinets d'arrivée d'eau et dévissez les tuyaux d'arrivée d'eau;
- Placez l'extrémité du petit tuyau d'évacuation et des tuyaux d'arrivée d'eau dans une cuvette placée au sol, et laissez l'eau s'écouler.
- Revissez les tuyaus d'arrivée d'eau au robinet et remettez le tuyau d'évacuation à sa place, après l'avoir bouché.
  De cette façon, l'eau restée dans les tuyaux sera évacuée, évitant ainsi la formation de gel et donc l'endommagement de l'appareil.
- Pour faire fonctionner de nouveau votre appareil, assurez-vous qu'il est installé dans un local où la température est supérieure à 0°C

Vidange de secours

Si l'appareil ne vidange pas, procédez de la façon suivante pour évacuer l'eau:

- débranchez l'appareil ;
- fermez les robinets d'arrivée d'eau;
- si nécessaire, attendez que l'eau refroidisse.
- ouvrez le volet de la pompe;
- posez un récipient sur le sol, sortez et placez l'extrémité du petit tuyau d'évacuation dans le récipient. Enlevez le bouchon. L'eau s'écoulera par gravité dans le récipient. Lorsque le récipient est plein, rebouchez le tuyau. Videz le récipient. Répétez l'opération jusqu'à ce que l'eau cesse de sortir
- nettoyez la pompe si nécessaire, comme décrit plus haut;
- remettez le petit tuyau d'évacuation à sa place après l'avoir bouché;
- vissez le couvercle de la pompe et fermez le volet.

En cas d'anomalie de fonctionnement

Nous vous recommandons vivement de faire les vérifications suivantes sur votre appareil avant d'appeler votre service après vente. Il se peut que le problème soit simple et que vous puissiez y remédier vous-même.

En cours de fonctionnement, il est possible que le voyant de la touche **6** clignote en **rouge** et qu'un des codes d'alarme suivants s'affiche pour indiquer une anomalie.

- E10: problème d'arrivée d'eau
- E20: problème d'évacuation de l'eau
- E40: hublot ouvert.

Le problème une fois résolu, appuyez sur la touche **6** pour redémarrer le programme. Si après toutes les vérifications, le problème persiste, contactez le service après-vente de votre magasin vendeur.

Anomalie de fonctionnement	Cause possible	Solution
Le lave-linge ne démarre pas:	• Le hublot n'est pas fermé. E40. • L'appareil n'est pas correctement branché. • Le courant n'arrive pas à l'appareil. • Le fusible de l'installation électrique est endommagé. • Le sélecteur n'a pas été positionné correctement et la touche **6** n'est pas enclenchée. • Le départ différé a été sélectionné. • La «Sécurité enfants» a été activée.	• Fermez correctement le hublot. • Branchez l'appareil • Vérifiez votre installation électrique domestique. • Remplacez le fusible. • Tournez le sélecteur et appuyez de nouveau sur la touche **6**. • Si le linge doit être lavé immédiatement, annulez le départ différé. • Désactivez la «Sécurité enfants»
Le lave-linge ne se remplit pas:	• Les robinets d'arrivée d'eau sont fermés. E10 • Les tuyaux d'arrivée d'eau sont coincés ou pliés. E10 • Les filtres des tuyaux d'arrivée d'eau sont obstrués. E10 • Le hublot n'est pas correctement fermé. E40	• Ouvrez les robinets d'arrivée d'eau. • Vérifiez le raccord des tuyaux d'arrivée d'eau. • Nettoyez les filtres des tuyaux d'arrivée d'eau. • Fermez correctement le hublot.

Anomalie de fonctionnement	Cause possible	Solution
Le lave-linge n'essore pas ou ne vidange pas:	• Le tuyau de vidange est écrasé ou plié. E20 • La pompe de vidange est obstruée. E20 • L'option se terminant arrêt cuve pleine ou le programme Trempage ont été sélectionnés. • La charge de linge n'est pas correctement répartie dans le tambour.	• Vérifiez le raccordement du tuyau de vidange • Nettoyez la pompe de vidange. • Sélectionnez le programme «Vidange» ou «Essorage» • Répartissez le linge.
De l'eau est trouvée autour du lave linge:	• Vous avez utilisé trop de lessive ou une lessive qui n'est pas adaptée au lavage en machine (formation excessive de mousse). • Vérifiez si les joints des tuyaux sont étanches. Il n'est pas toujours facile de voir si de l'eau coule le long d'un tuyau; vérifiez s'il est mouillé. • Le tuyau de vidange ou les tuyaux d'arrivée d'eau sont endommagé. • Le bouchon du petit tuyau d'évacuation n'a pas été remis en place après le nettoyage de la pompe.	• Utilisez moins de lessive ou choisissez une lessive plus adaptée. • Vérifiez le raccordement des tuyaux d'arrivée d'eau. • Remplacez-les, si nécessaire. • Bouchez à nouveau le petit tuyau d'évacuation et remettez-le à sa place.
Les résultats de lavage ne sont pas satisfaisants:	• Vous avez utilisé trop peu de lessive ou une lessive qui ne convient pas au lavage en machine. • Les taches tenaces n'ont pas été traitées avant le lavage. • Vous n'avez pas sélectionné un programme de lavage ou une température adapté. • Il y a trop de linge.	• Augmentez la quantité de lessive ou choisissez une lessive plus adaptée. • Utilisez des produits du commerce pour traiter les taches tenaces. • Vérifiez si vous avez sélectionné la bonne température et le bon programme. • Placez moins de linge dans le tambour.

Anomalie de fonctionnement	Cause possible	Solution
Le hublot ne s'ouvre pas:	• Le programme n'est pas terminé. • Le dispositif de verrouillage du hublot n'est pas désactivé. • Il y a de l'eau dans le tambour.	• Attendez la fin du cycle de lavage. • Attendez la fin du programme • Sélectionnez le programme "Vidange" ou "Essorage" pour vidanger l'eau.
Le lave-linge vibre ou est bruyant:	• Vous n'avez pas enlevé les dispositifs de protection pour le transport et l'emballage. • Vous n'avez pas réglé les pieds. • La charge de linge n'est pas correctement répartie dans le tambour. • Il y a peu de linge dans le tambour.	• Vérifiez si l'appareil est bien installé. • Vérifiez si l'appareil est de niveau. • Répartissez le linge. • Chargez correctement le linge.
L'essorage démarre tardivement ou le lave-linge n'essore pas:	• Le dispositif de sécurité anti-balourd électronique s'est activé parce que le linge n'est pas bien réparti dans le tambour. Pour mieux répartir le linge, le tambour effectue des rotations dans les deux sens et ce jusqu'à ce qu'il n'y ait plus de balourd. Ensuite, la machine fera normalement son essorage. Cependant, si au bout de 10 minutes la charge n'est toujours pas correctement répartie, l'essorage final n'est pas effectué. Dans ce cas, il est conseillé de programmer un nouvel essorage en prenant soin auparavant de répartir manuellement le linge. • La charge est trop petite.	• Répartissez le linge. • Ajoutez du linge, repartissez la charge avec la main et sélectionnez un programme d'essorage

Anomalie de fonctionnement	Causes possibles	Remède
Le lave-linge se remplit mais vidange immédiatement :	• La crosse de vidange est positionnée trop bas.	• Réportez-vous au paragraphe de la partie“Vidange”.
La machine fait un bruit inhabituel	• La machine est équipée d’un moteur qui, par rapport aux moteurs traditionnels, provoque un bruit particulier. Ce moteur permet un démarrage en douceur lors de l’essorage et une meilleure répartition du linge dans le tambour, d’où une plus grande stabilité de l’appareil.	
On ne voit pas d’eau dans le tambour	• Les machines fabriquées selon des technologies modernes fonctionnent de façon beaucoup plus économique, en utilisant moins d’eau que les anciennes, sans que cela n’affecte les performances.	

S'il n'est pas possible de remédier à l'anomalie ou de la localiser, contactez votre service après vente. En appelant un service après vente, indiquez-lui le modèle, le numéro de série et de produit et la date d'achat de l'appareil.

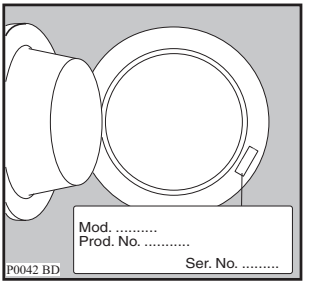

Caractéristiques techniques

Dimensions	Largeur	60 cm
	Hauteur	85 cm
	Profondeur	61 cm
Branchement électrique Tension - Puissance totale - Fusible	Les informations concernant le branchement électrique figurent sur la plaque signalétique apposée sur le bord intérieur du hublot de l'appareil	
Pression de l'eau	minimum	0,05 MPa
	maximum	0,8 MPa
Charge maximum	Coton	7 kg
Vitesse d'essorage	maximum	1200 tr/mn

CE

Données de consommation avec la seule eau froide*			
Programme	**Eau (en litres)**	**Énergie (en kWh)**	**Durée du programme (en heures/ minutes)**
Coton 90°	65	2.1	**Pour la durée des programmes, reportez-vous à la fenêtre d'affichage du bandeau de commande.**
Coton **AA** 60° (*)	59	1.19	
Coton 60°	60	1.4	
Synthétiques 60°	57	1.05	
Délicats 40°	63	0.6	
Laine (Lav.à la main) 40°	55	0.4	

* Les données de consommation qui figurent dans le tableau sont données à titre indicatif.

(*) Le programme "**Coton AA**" avec une charge de 7 kg à 60°C est le programme de référence pour les données qui figurent sur l'étiquette d'énergie, d'après les normes CEE 92/75

Données de consommation avec eau froide et chaude*			
Programme	**Eau (en litres)**	**Énergie (en kWh)**	**Durée du programme (en heures/ minutes)**
Coton 90°	65	1.4	**Pour la durée des programmes, reportez-vous à la fenêtre d'affichage du bandeau de commande.**
Coton 60°	60	1.2	
Coton 40°	60	0.5	
Synthétiques 60°	55	0.8	
Synthétiques 40°	50	0.35	

* Les données de consommation qui figurent dans le tableau sont données à titre indicatif et peuvent varier en fonction de la quantité et du type de linge, de la température d'arrivée de l'eau chaude ainsi que de la température ambiante. **La température de référence pour l'eau chaude est de 55°C.**

Installation

Débridage

Avant la première utilisation de l'appareil, il est impératif d'enlever les dispositifs de sécurité et l'emballage mis en place pour le transport.

Conservez ces dispositifs ; ils devront être remontés en cas de futur transport de l'appareil.

1. Après avoir enlevé les protections de transport, appuyez avec soin l'appareil sur la partie arrière pour retirer le bloc en polystyrène qui constitue le socle de l'emballage.

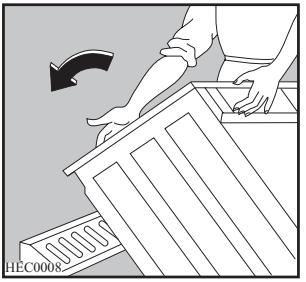

2. Redressez l'appareil et retirez la fixation du câble d'alimentation électrique et du tuyau de vidange de leur support placé à l'arrière de l'appareil.

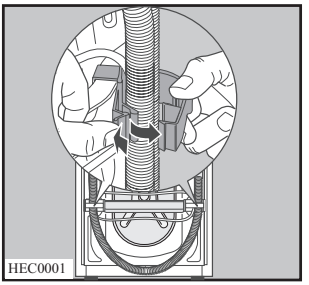

3. Avec une clé, dévissez les trois vis à l'arrière de l'appareil.

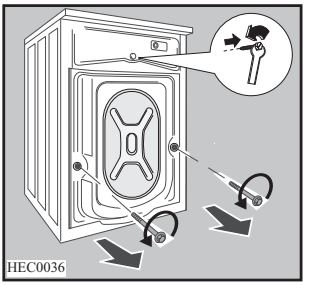

4. Enlevez avec soin les goujons en plastique (voir figure ci-dessous).

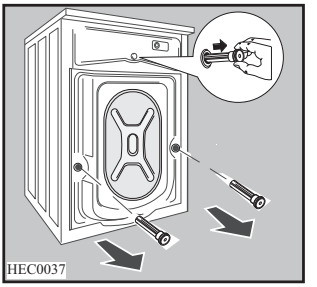

5. Ouvrez le hublot, sortez les deux tuyaux d'arrivée d'eau du tambour et enlevez le bloc en polystyrène sur le joint du hublot.

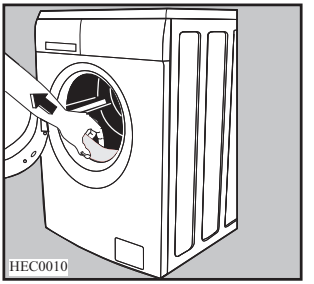

6. Bouchez les trois ouvertures à l'aide des caches en plastique correspondants, placés à l'intérieur de l'enveloppe contenant la notice d'utilisation.

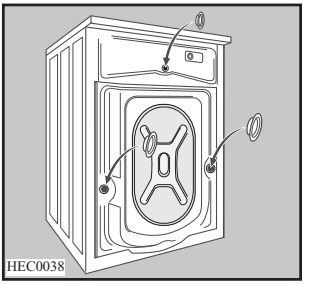

8. Branchez les tuyaux d'alimentation de la façon décrite au paragraphe "Raccordement d'eau".

Attention!

Transporter un appareil non bridé peut endommager des composants internes et générer des fuites et des dysfonctionnements, et peut également engendrer des déformations par choc.

Emplacement et mise à niveau

Placez l'appareil sur un sol plat et dur. Veillez à ce que l'appareil ne touche pas le mur ou les autres meubles de la cuisine. Les robinets, l'installation pour la vidange et la prise de courant doivent se trouver à proximité des tuyaux de la machine et du câble d'alimentation.

La machine ne doit pas être installée dans un local sujet au gel.

Placez l'appareil à l'endroit choisi et procédez soigneusement à la mise à niveau, en agissant sur les vérins prévus à cet effet. Si nécessaire, contrôlez la mise à niveau à l'aide d'un niveau à bulle d'air. Utilisez une clé pour ajuster si nécessaire.

Une mise à niveau correcte évite les vibrations, du bruit ou des déplacements de l'appareil durant son fonctionnement. Assurez-vous en outre, que pendant son fonctionnement, l'appareil ne touche pas le mur, les meubles, etc.

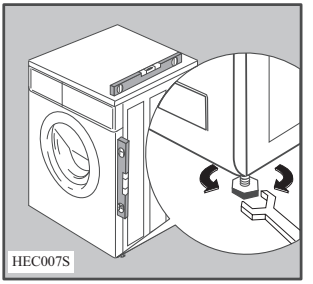

Raccordement d’eau

Les tuyaux d'alimentation livrés avec l'appareil se trouvent dans le tambour.

N’utilisez jamais pour le raccordement un tuyau déjà utilisé précédamment.

1. Ouvrez le hublot et sortez les tuyaux.
2. Branchez les tuyaux d'alimentation à l'appareil. Le tuyau d'arrivée d'eau chaude est équipé d'une bague de serrage rouge et doit être attaché sur le côté droit. (Voir les instructions illustrées fournies avec l'étiquette suspendue à l'arrière de l'appareil).

Ne raccordez jamais les tuyaux d’arrivée verticalement. Orientez les tuyaux en angle vers la direction (droite ou gauche) la plus proche au robinet de l’eau.

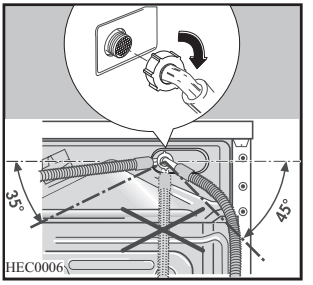

3. Pour ajuster l'orientation des raccords des tuyaux d'alimentation, dévissez la bague de serrage placée à l'arrière de l'appareil. Après avoir positionné les tuyaux d'alimentation, veillez à revisser correctement la bague de serrage pour éviter toute fuite d'eau.
4. Vissez le raccord du tuyau d'arrivée d'eau froide ou d'eau chaude sur le nez fileté du robinet d'arrivée d'eau (20 x 27).

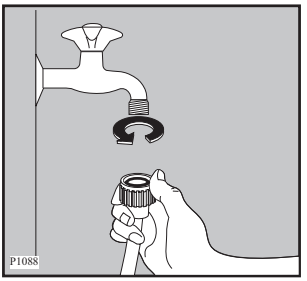

Utilisez toujours les tuyaux livrés avec l'appareil. Vissez correctement pour éviter toute fuite. S'il n'y pas de robinet pour l'eau chaude, branchez seulement le tuyau d'arrivée d'eau froide: l'eau sera chauffée dans la cuve.

Le tuyau d'arrivée ne doit pas être rallongé. S'il est trop court et que vous ne souhaitez pas déplacer le robinet, vous devrez acheter un nouveau tuyau plus long spécialement prévu à cet effet.

Vidange de l'eau

L'extrémité du tuyau de vidange peut être positionnée de deux manières différentes :

Sur le bord d'un lavabo à l'aide d'une guide en plastique livrée avec l'appareil. Dans ce cas, assurez-vous que l'extrémité du tuyau ne peut pas être décrochée lorsque le lave-linge est en cours de vidange.

A cet effet, vous pouvez fixer le tuyau au robinet à l'aide d'une ficelle ou le fixer au mur.

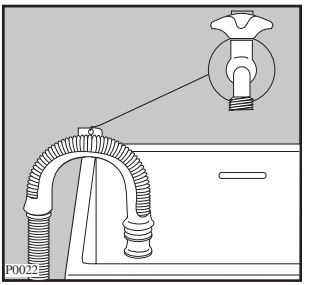

Dans un conduit de vidange (ou dans une dérivation de la vidange d'un lavabo).

Dans un conduit à une hauteur dont la distance au sol doit être comprise entre 60 cm et 90 cm. Il est indispensable de prévoir une entrée d'air à l'extrémité du tuyau de vidange pour éviter tout siphonage éventuel. En outre, le tuyau de vidange ne devra former aucun coude. Il devra être placé au niveau du sol, la crosse devra se trouver à la hauteur indiquée précédemment.

Le tuyau de vidange ne doit pas être plié.

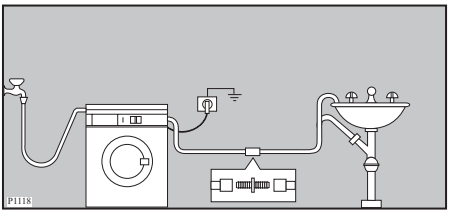

Le tuyau de vidange peut être allongé jusqu'à 4 mètres maximum. Un tuyau de vidange supplémentaire et un raccord sont disponibles auprès de votre service après-vente le plus

proche.
L'inobservation de ces règles pourrait entraîner un fonctionnement anormal de votre appareil.

Branchement électrique

Cette machine ne peut être branchée qu'en 230 V monophasé 50 Hz.

Vérifiez que le compteur de l'abonné et les fusibles peuvent supporter l'intensité absorbée par la machine compte tenu des autres appareils électriques branchés.

Calibre des fusibles (1 par phase) : 10 ampères.

L'appareil ne doit pas être raccordé à l'aide d'un prolongateur ou d'une prise multiple (risque d'incendie).

Utilisez un socle de prise de courant comportant une borne de mise à la terre, qui doit être obligatoirement raccordée conformément à la norme N.F.C. 15100.

La ligne d'alimentation électrique partant du compteur ne devra pas être inférieure à 4 mm² par conducteur.

Branchez la machine à une prise reliée à la terre.

Le fabricant décline toute responsabilité en cas de dommage ou blessure, suite au non-respect des consignes de sécurité mentionnées ci-dessus.

Le remplacement du câble d’alimentation de l’appareil doit être effectué par le service après-vente de votre magasin vendeur.

L’appareil une fois installé, assurez-vous que le câble d’alimentation est facilement accessible.

Environnement

Elimination de l’appareil

Tous les matériaux marqués du symbole ♲ sont recyclables.

>PE<=polyéthylène

>PS<=polystyrène

>PP<=polypropylène

Vous pouvez les déposer dans des conteneurs de collecte adaptés pour qu’ils puissent être recyclés.

Elimination de l’ancien appareil

Le symbole sur le produit ou son emballage indique que ce produit ne peut être traité comme déchet ménager. Il doit être remis au point de collecte dédié à cet effet (collecte et recyclage du matériel électrique et électronique).
En procédant à la mise au rebut de l'appareil dans les règles de l'art, nous préservons l'environnement et notre sécurité, s'assurant ainsi que les déchets seront traités dans des conditions optimum.
Pour obtenir plus de détails sur le recyclage de ce produit, veuillez prendre contact avec les services de votre commune ou le magasin où vous avez effectué l'achat.

Conseils écologiques

Pour réaliser des économies d’eau et d’énergie et ainsi contribuer à la protection de l’environnement, nous vous recommandons de respecter les conseils suivants :

- Le linge normalement sale ne nécessite pas de prélavage : vous réaliserez des économies de lessive, d’eau et de temps (l’environnement s’en trouvera également protégé!).
- Le lave-linge fonctionne de manière plus économique s’il est rempli à pleine capacité en veillant toutefois à ne pas surcharger le tambour.
- Les taches et les petites salissures peuvent être éliminées au moyen d’un pré-traitement adéquat ; le linge peut être alors lavé à une température plus basse.
- Dosez la lessive en fonction de la dureté de l’eau, du niveau de salissure des articles ainsi que de la charge de linge.

12:00
Electrolux

ergorapido

www.electrolux.com
www.electroluxarthurmartin.fr

Numéro ANC: 132 961 650-00-372008