

# CONSIGNES DE SECURITE IMPORTANTES

## **VOTRE SECURITE AINSI QUE CELLE D'AUTRUI EST PARTICULIEREMENT IMPORTANTE**

D'importants messages relatifs à la sécurité figurent dans le présent manuel et sur l'appareil lui-même. Nous vous invitons à les lire attentivement et à les observer en toute circonstance.

 Ceci est le symbole de danger relatif à la sécurité. Il met en garde l'utilisateur et toute autre personne contre les risques potentiels dérivant de l'utilisation de cet appareil.  
Tous les messages relatifs à la sécurité sont précédés du symbole de danger et des termes suivants :

### **DANGER**

**Indique une situation dangereuse qui, si elle n'est pas évitée, provoque des blessures graves**

### **AVERTISSEMENT**

**Indique une situation dangereuse qui, si elle n'est pas évitée, est susceptible de provoquer des blessures graves.**

Tous les messages relatifs à la sécurité spécifient le danger potentiel auquel ils se réfèrent et indiquent comment réduire le risque de blessures, de dommages et de chocs électriques résultant d'une utilisation non réglementaire de l'appareil. Veuillez observer scrupuleusement les instructions suivantes :

- Débranchez l'appareil de l'alimentation secteur avant de procéder aux opérations d'installation.
- Les opérations d'installation et d'entretien sont du ressort exclusif d'un technicien spécialisé. Celui-ci est tenu de se conformer aux instructions du fabricant et aux normes locales en vigueur en matière de sécurité. Ne procédez à aucune réparation ni à aucun remplacement de pièce sur l'appareil sauf si spécifiquement indiqué dans le manuel d'utilisation.
- Le remplacement du cordon d'alimentation doit uniquement être effectué par un électricien qualifié. Adressez-vous à un service après-vente agréé.
- La mise à la terre de l'appareil est obligatoire.
- Le cordon d'alimentation de l'appareil doit être suffisamment long pour permettre de brancher sur le secteur l'appareil encastré.
- Pour que l'installation soit conforme aux réglementations en vigueur en matière de sécurité, l'appareil doit être branché au moyen d'un interrupteur omnipolaire doté d'un intervalle de contact d'au moins 3 mm.
- N'utilisez ni prises multiples ni rallonges.
- Ne tirez jamais sur le cordon d'alimentation pour débrancher l'appareil de la prise de courant.
- Une fois l'installation terminée, l'utilisateur ne doit plus pouvoir accéder aux composants électriques.
- Evitez de toucher l'appareil avec les mains mouillées et ne l'utilisez pas lorsque vous êtes pieds nus.
- Ce four a été conçu uniquement comme appareil ménager destiné à la cuisson des aliments. Aucune autre utilisation n'est autorisée (par ex. : chauffer une pièce). Le fabricant décline toute responsabilité en cas d'utilisation impropre ou de réglage incorrect des commandes.

- Les enfants à partir de 8 ans et les personnes à capacités physiques, sensorielles ou mentales réduites, n'ayant pas l'expérience ou les connaissances nécessaires, peuvent utiliser cet appareil sous la supervision d'une personne responsable ou après avoir reçu les instructions nécessaires en matières de sécurité. Ne pas laisser les enfants jouer avec l'appareil. Ne pas laisser les enfants procéder au nettoyage et à l'entretien de l'appareil sans surveillance.
- Les parties accessibles du four peuvent atteindre une température très élevée quand l'appareil est en service. Tenez les enfants à l'écart de l'appareil et assurez-vous qu'ils ne jouent pas avec.
- Le four et ses parties accessibles peuvent devenir très chauds lors de l'utilisation. Veillez à ne pas toucher les résistances chauffantes. Tenir les enfants de moins de 8 ans à l'écart de l'appareil lorsqu'ils ne sont pas sous la surveillance d'une personne responsable.
- Pendant et après utilisation, veillez à ne pas toucher les résistances chauffantes ou les surfaces intérieures du four ; vous risquez de vous brûler. Evitez de mettre le four en contact avec des chiffons ou tout matériau inflammable avant que les composants de l'appareil n'aient suffisamment refroidis.
- En fin de cuisson, soyez particulièrement prudent au moment d'ouvrir la porte. Laissez l'air chaud ou la vapeur s'évacuer progressivement de l'enceinte de cuisson avant d'accéder à celle-ci. Lorsque la porte du four est fermée, l'air chaud sort à travers l'ouverture située au-dessus du bandeau de commandes. Evitez d'obstruer les ouvertures de ventilation.
- Munissez-vous de gants pour retirer les plats et les accessoires du four. Veillez à ne pas toucher les résistances chauffantes.
- Ne placez jamais de produits inflammables à l'intérieur du four ou à proximité de celui-ci : ces produits risqueraient en effet de s'enflammer si le four était mis sous tension par inadvertance.
- Evitez de chauffer ou de cuire au four des aliments dans des récipients hermétiques. La pression qui se développe à l'intérieur du récipient pourrait le faire exploser et endommager l'appareil.
- N'utilisez en aucun cas des récipients en matière synthétique.
- Les graisses et les huiles surchauffées s'enflamment facilement. Surveillez régulièrement la cuisson si vous utilisez une quantité importante de graisse ou d'huile.
- Ne laissez jamais l'appareil sans surveillance pendant la dessiccation des aliments.
- Si des liquides contenant de l'alcool (par exemple, rhum, cognac, vin) sont utilisés pour cuisiner des plats, rappelez-vous que l'alcool s'évapore à des températures élevées. Par conséquent, les vapeurs dégagées par l'alcool risquent de s'enflammer en entrant en contact avec la résistance chauffante électrique.
- Pour nettoyer votre appareil, n'utilisez en aucun cas un jet d'eau sous haute pression ni d'appareil de nettoyage à la vapeur.
- Ne touchez pas le four pendant le cycle de pyrolyse. Eloignez les enfants du four pendant le déroulement de cette opération (uniquement pour les fours avec fonction de pyrolyse).
- Utilisez uniquement la sonde de température recommandée pour ce four.
- N'utilisez en aucun cas des produits abrasifs ou des grattoirs métalliques durs pour nettoyer la vitre du four, car ils peuvent rayer la surface et briser le verre.

- Pour éviter tout risque d'électrocution, veillez à ce que l'appareil soit éteint avant de remplacer une ampoule.

### **Mise au rebut des appareils ménagers usagés**

- Cet appareil est fabriqué à partir de matériaux recyclables ou pouvant être réutilisés. Mettez-le au rebut en vous conformant aux réglementations locales en matière d'élimination des déchets. Avant de mettre votre appareil au rebut, coupez le cordon d'alimentation.
- Pour toute information sur le traitement, la récupération et le recyclage d'appareils électriques ménagers, contactez le service municipal compétent, le service de collecte des déchets ménagers ou le magasin où vous avez acheté l'appareil.

## **INSTALLATION**

Après avoir déballé le four, contrôlez que l'appareil n'a pas été endommagé pendant le transport et que la porte ferme parfaitement. En cas de problème, contactez votre revendeur ou le Service après-vente le plus proche. Pour éviter un endommagement du four, il est recommandé de le retirer de la base en polystyrène uniquement au moment de l'installation.

### **PREPARATION DU MEUBLE POUR L'ENCASTREMENT**

- Les meubles de cuisine adjacents au four doivent résister à la chaleur (min. 90 °C).
- Procédez à la découpe du meuble avant d'installer le four et éliminez soigneusement les copeaux et la sciure de bois.
- Une fois l'installation terminée, la base du four ne doit plus être accessible.
- Pour un bon fonctionnement de l'appareil, veillez à ne jamais obstruer l'espace minimal requis entre le plan de travail et le bord supérieur du four.

### **RACCORDEMENT ELECTRIQUE**

Vérifiez que la tension figurant sur la plaque signalétique de l'appareil correspond à celle de votre habitation. La plaque signalétique se trouve sur le bord avant du four (visible lorsque la porte est ouverte).

- L'éventuel remplacement du cordon d'alimentation (type H05 RR-F 3 x 1,5 mm<sup>2</sup>) doit être effectué par un professionnel qualifié. Adressez-vous à un service après-vente agréé.

### **RECOMMANDATIONS GENERALES**

#### **Avant d'utiliser le four pour la première fois :**

- Retirez les protections en carton, les films plastiques et les étiquettes adhésives éventuellement présents sur les accessoires.
- Retirez tous les accessoires du four et faites-le chauffer à 200 °C pendant une heure environ afin de faire disparaître les odeurs et les fumées qui se dégagent du matériau isolant et des graisses de protection.

#### **Pendant l'utilisation :**

- Evitez de déposer des objets lourds sur la porte du four pour ne pas l'endommager.
- Ne prenez pas appui sur la porte et ne suspendez aucun objet à la poignée.
- Ne recouvrez pas l'intérieur du four avec des feuilles d'aluminium.
- Ne versez jamais d'eau à l'intérieur d'un four chaud. Cela risquerait d'endommager le revêtement en émail.
- Ne déplacez jamais les ustensiles de cuisson en les faisant glisser sur le fond du four, sous peine de rayer le revêtement en émail.
- Veillez à ce que le cordon électrique d'autres appareils électroménagers se trouvant à proximité ne puisse pas entrer en contact avec les parties chaudes du four ni se coincer dans la porte.
- Evitez d'exposer le four aux agents atmosphériques.

## **CONSEILS POUR LA PROTECTION DE L'ENVIRONNEMENT**

### **Elimination des emballages**

Les matériaux d'emballage sont entièrement recyclables, comme l'indique le symbole de recyclage (♻️). Par conséquent, ne les jetez jamais dans la nature et respectez les réglementations locales en vigueur en matière d'élimination des déchets.

### **Mise au rebut de l'appareil**

- Cet appareil est certifié conforme à la Directive européenne 2002/96/CE relative aux déchets d'équipements électriques et électroniques (DEEE ou WEEE).
- En procédant correctement à la mise au rebut de cet appareil, vous contribuerez à protéger l'environnement et la santé des personnes.
- Le symbole  figurant sur le produit et sur la documentation qui l'accompagne indique que cet appareil ne doit pas être traité comme un déchet ménager mais doit être remis à un centre de collecte spécialisé dans le recyclage des appareils électriques et électroniques.

## Conseils pour la réalisation d'économies d'énergie

- Préchauffez le four uniquement si le tableau de cuisson ou votre recette le précise.
- Utilisez des moules à pâtisserie foncés, laqués noir ou émaillés, car ceux-ci absorbent mieux la chaleur.
- Eteignez le four 10 à 15 minutes avant la fin du temps de cuisson prévu. Les aliments nécessitant un temps de cuisson relativement long continueront à cuire en utilisant la chaleur résiduelle du four.

## DECLARATION DE CONFORMITE (C E)

- Ce four est destiné à être mis en contact avec des denrées alimentaires et est conforme au règlement (C E) n°1935/2004. Il a été conçu, fabriqué et commercialisé conformément aux exigences de sécurité de la directive « Basse Tension » 2006/95/CE (en remplacement de la directive 73/23/CEE et modifications ultérieures) et aux exigences de protection de la directive « CEM » 2004/108/CE.

## DIAGNOSTIC DES PANNES

### Le four ne marche pas :

- Vérifiez qu'il n'y a pas de coupure de courant et que le four est correctement branché.
- Eteignez puis rallumez le four pour voir si le problème a été éliminé.

### La porte ne s'ouvre pas :

- Eteignez puis rallumez le four pour voir si le problème a été éliminé.
- **Important :** durant la pyrolyse, il n'est pas possible d'ouvrir la porte du four. Attendez que celle-ci se débloque automatiquement (référez-vous au paragraphe « Cycle de nettoyage des fours dotés de la fonction Pyrolyse »).

### Le programmeur électronique ne fonctionne pas :

- Si la lettre « F » suivie d'un numéro s'affiche à l'écran, contactez votre Service après-vente. Dans ce cas, spécifiez le numéro qui suit la lettre « F ».

## SERVICE APRES-VENTE

### Avant de faire appel au Service après-vente :

1. Vérifiez d'abord s'il n'est pas possible de remédier par vous-même au défaut en suivant les points décrits au chapitre « Diagnostic des pannes ».
2. Eteignez puis rallumez l'appareil pour voir si le problème a été éliminé.

**Après ces contrôles, si le problème persiste, adressez-vous à votre Service après-vente.**

Veillez toujours spécifier :

- une brève description du défaut ;
- le type et le modèle exact du four ;
- la référence (numéro suivant le mot « Service » sur la plaque signalétique) apparaissant sur le bord intérieur droit de la cavité du four (visible lorsque la porte est ouverte). La référence est également indiquée dans le livret de garantie ;
- votre adresse complète ;
- votre numéro de téléphone.

**SERVICE** 0000 000 00000



Si le four doit être réparé, adressez-vous à un **Service après-vente agréé** (vous aurez ainsi la garantie que les pièces défectueuses seront remplacées par des pièces originales et que la réparation de votre appareil sera effectuée correctement).

## NETTOYAGE

### **AVERTISSEMENT**

- **Pour nettoyer votre appareil, n'utilisez en aucun cas un jet d'eau sous haute pression ni d'appareil de nettoyage à la vapeur.**
- **Attendez que le four soit froid avant de procéder à son nettoyage.**
- **Débranchez l'appareil de l'alimentation secteur.**

### Extérieur du four

**IMPORTANT : n'utilisez en aucun cas des produits corrosifs ou des détergents abrasifs. En cas de contact accidentel d'un tel produit avec le four, essuyez immédiatement ce dernier avec un chiffon humide.**

- Nettoyez les surfaces à l'aide d'un chiffon humide. S'il est très sale, utilisez une solution d'eau additionnée de quelques gouttes de détergent à vaisselle. Essuyez avec un chiffon sec.

## **Enceinte du four**

**IMPORTANT : n'utilisez pas d'éponges abrasives et/ou de paille de fer. A la longue, celles-ci risquent d'abîmer les surfaces émaillées et la vitre de la porte.**

- Après chaque utilisation, laissez refroidir le four et nettoyez-le, de préférence lorsqu'il est tiède, pour éviter que les résidus d'aliments ne s'incruster (par exemple, aliments à haute teneur en sucre).
- Utilisez des produits spéciaux pour fours et respectez les instructions du fabricant à la lettre.
- Nettoyez la vitre de la porte du four avec un détergent liquide approprié. Pour faciliter le nettoyage de la porte, il vous est possible de la retirer (voir ENTRETIEN).
- La résistance supérieure du grill (voir ENTRETIEN) peut être abaissée (sur certains modèles uniquement) pour permettre le nettoyage de la voûte du four.

**REMARQUE : durant les cuissons prolongées avec beaucoup d'eau (par exemple, pizzas, légumes, etc.), de la condensation risque de se former à l'intérieur de la porte et sur le pourtour du joint. Dès que le four est froid, essuyez l'intérieur de la porte à l'aide d'un chiffon ou d'une éponge.**

## **Accessoires :**

- Faites tremper les accessoires dans de l'eau contenant du détergent à vaisselle immédiatement après leur utilisation, en les manipulant avec des gants isolants ou des maniques s'ils sont encore chauds.
- Utilisez une brosse ou une éponge pour détacher facilement les résidus d'aliments.

## **Nettoyage de la paroi arrière et des panneaux catalytiques latéraux du four (si présents) :**

**IMPORTANT : n'utilisez pas des produits corrosifs ou des détergents abrasifs, des brosses dures, des éponges pour casseroles ou des bombes pour le nettoyage du four, car ils pourraient endommager la surface catalytique et lui faire perdre ses propriétés autonettoyantes.**

- Faites fonctionner le four à vide à 200 °C pendant une heure environ en sélectionnant la fonction Chaleur tournante.
- Une fois ce laps de temps écoulé, laissez refroidir l'appareil, puis éliminez les éventuels résidus d'aliments à l'aide d'une éponge.

## **Cycle de nettoyage des fours dotés de la fonction de pyrolyse (si disponible) :**

**AVERTISSEMENT** - Ne touchez pas le four pendant le cycle de pyrolyse.  
- Eloignez les enfants du four pendant le déroulement de cette opération.

Cette fonction brûle les éclaboussures produites à l'intérieur du four pendant une cuisson à environ 500 °C. Les restes de saleté sont transformés en dépôts faciles à nettoyer au moyen d'une éponge humide une fois que le four est froid. Il n'est pas nécessaire de procéder à un nettoyage par pyrolyse après chaque cuisson, mais seulement si le degré de salissure est important, en présence de fumées et d'odeurs désagréables, tant en phase de préchauffage qu'en phase de cuisson.

- Si le four est installé sous une table de cuisson, vérifiez que les brûleurs ou les plaques chauffantes sont éteints avant de lancer le cycle de nettoyage (pyrolyse).
  - Les accessoires doivent être retirés du four avant de lancer un cycle de pyrolyse.
- Votre appareil est doté de 2 fonctions de pyrolyse :
1. Cycle économique (PYRO EXPRESS/ECO) : la consommation est réduite d'environ 25% par rapport à un cycle de pyrolyse standard. Il est recommandé d'activer ce cycle de façon régulière (après avoir cuisiné de la viande 2 à 3 fois de suite).
  2. Cycle standard (PYRO) : il garantit un nettoyage en profondeur lorsque le four est particulièrement sale.
- Quoiqu'il en soit, après un certain nombre de cuissons, en fonction du niveau de salissure, l'afficheur affichera un message vous invitant à procéder à un cycle d'autonettoyage.

**REMARQUE : pendant le déroulement de la pyrolyse, la porte du four est bloquée et le restera tant que la température dans l'enceinte du four n'aura pas atteint un niveau de sécurité approprié.**

## **ENTRETIEN**

**AVERTISSEMENT** - Munissez-vous de gants de protection.  
- Assurez-vous que le four est froid avant d'effectuer les opérations suivantes.  
- Débranchez le four de l'alimentation secteur.

## **DEMONTAGE DE LA PORTE**

### **Pour démonter la porte :**

1. Ouvrez complètement la porte du four.
2. Soulevez les deux manettes d'arrêt des charnières en les poussant vers l'avant, jusqu'à la butée (fig. 1).
3. Fermez complètement la porte (A), soulevez-la (B) et faites-la pivoter (C) jusqu'à ce qu'elle se décroche (D) (fig. 2).

## **Pour remonter la porte :**

1. Introduisez les charnières dans leur logement respectif.
2. Ouvrez complètement la porte du four.
3. Abaissez les deux manettes d'arrêt.
4. Fermez la porte.

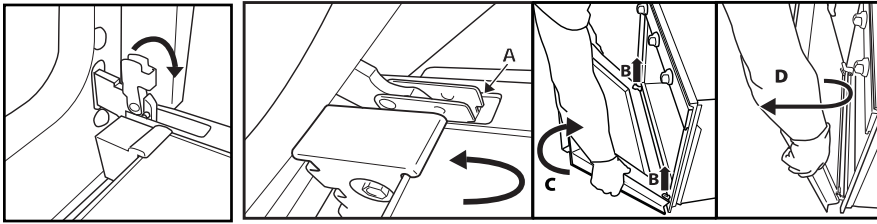

Fig. 1

Fig. 2

## **DEPLACEMENT DE LA RESISTANCE CHAUFFANTE SUPERIEURE (UNIQUEMENT SUR CERTAINS MODELES)**

1. Déposez les grilles porte-accessoires latérales (Fig. 3).
2. Dégagez légèrement la résistance (Fig. 4) et abaissez-la (Fig. 5).
3. Pour remettre la résistance en place, soulevez-la en la tirant légèrement vers vous. Vérifiez qu'elle repose sur les supports latéraux prévus à cet effet.

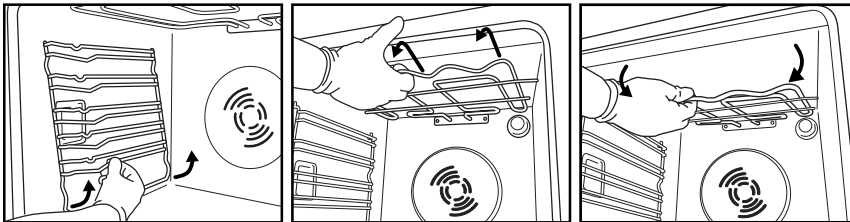

Fig. 3

Fig. 4

Fig. 5

## **REPLACEMENT DE L'AMPOULE**

### **Pour remplacer l'ampoule arrière (si présente) :**

1. Débranchez le four.
2. Dévissez le capot de l'ampoule (Fig. 6), remplacez l'ampoule grillée par une neuve (voir « Remarque » pour connaître le type), puis revissez le capot de l'ampoule.
3. Rebranchez le four.

### **Pour remplacer l'ampoule latérale (si présente) :**

1. Débranchez le four de l'alimentation secteur.
2. Déposez les grilles porte-accessoires latérales, si présentes (Fig. 3).
3. A l'aide d'un tournevis à tête plate que vous utiliserez pour faire levier vers l'extérieur, dégagez le capot de l'ampoule (Fig. 7).
4. Remplacez l'ampoule grillée par une neuve (voir « Remarque » pour connaître le type) (Fig. 8).
5. Réinstallez le capot de l'ampoule en le poussant contre la paroi, de façon à l'accrocher correctement (Fig. 9)
6. Remontez les grilles porte-accessoires latérales.
7. Rebranchez le four.

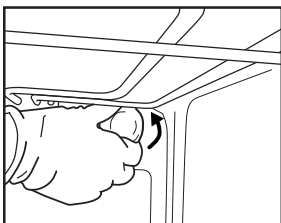

Fig. 6

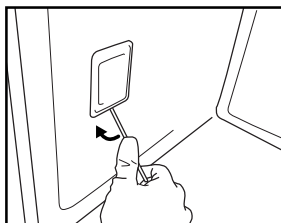

Fig. 7

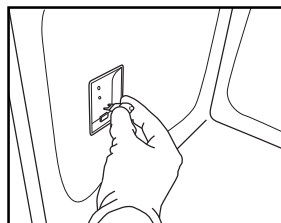

Fig. 8

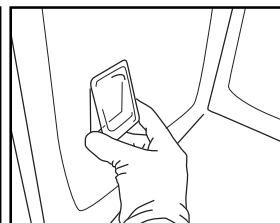

Fig. 9

### **REMARQUE :**

- Utilisez uniquement des ampoules à incandescence de 25-40 W/230 V type E-14, T300 °C, ou des ampoules halogènes de 20-40 W/230 V type G9, T300 °C.
- L'ampoule utilisée dans l'appareil est spécialement conçue pour les appareils électriques et n'est pas destinée à être utilisée pour un éclairage de pièce (Règlement (CE) No 244/2009 de la commission).
- Ces ampoules sont disponibles auprès de notre Service après-vente.

### **IMPORTANT :**

- **Si vous utilisez des ampoules halogènes, évitez de les manipuler à mains nues, car vos empreintes digitales risqueraient de les endommager.**
- **Avant de faire fonctionner le four, contrôlez que le capot d'ampoule a bien été remis en place.**

# INSTRUCTIONS POUR L'UTILISATION DU FOUR

POUR LE BRANCHEMENT ELECTRIQUE, CONSULTEZ LE PARAGRAPHE RELATIF A L'INSTALLATION

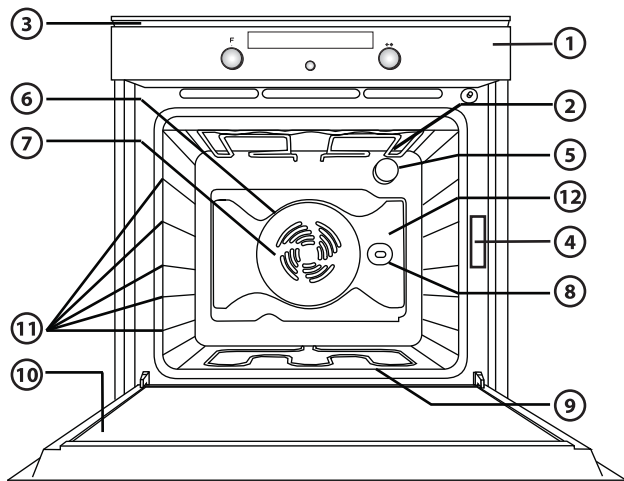

1. Bandeau de commandes
2. Résistance chauffante supérieure/grill
3. Ventilateur de refroidissement (caché)
4. Plaque signalétique (à ne pas enlever)
5. Ampoule
6. Résistance chauffante circulaire (non visible)
7. Ventilateur
8. Tournebroche (si présent)
9. Résistance chauffante inférieure (non visible)
10. Porte
11. Position des gradins (le nombre de gradins est indiqué sur la façade du four)
12. Paroi arrière

## N.B. :

- Pendant la cuisson, le ventilateur de refroidissement peut s'activer par intermittence pour réduire la consommation d'énergie.
- A la fin de la cuisson, après l'arrêt du four, le ventilateur de refroidissement peut continuer de fonctionner pendant un certain temps.

## ACCESSOIRES FOURNIS

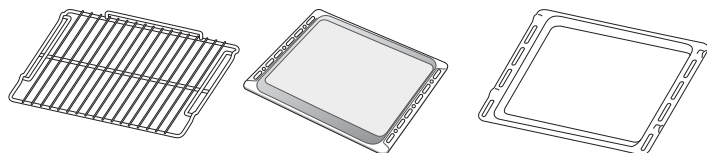

Fig. A

Fig. B

Fig. C

- A. GRILLE (N° 1) :** à utiliser pour faire griller les aliments ou comme support pour les casseroles, les moules à gâteau et tout autre plat de cuisson allant au four.
- B. PLAQUE A PATISSERIE (N° 2) :** à utiliser pour cuire les produits de boulangerie-pâtisserie, mais aussi la viande rôtie, le poisson en papillotes, etc.
- C. LECHEFRITE (N° 1) :** à utiliser, positionnée sous la grille, pour recueillir les jus ou comme plaque pour cuire de la viande, du poisson, des légumes, des fougasses, etc.

## ACCESSOIRES NON FOURNIS

Il est possible d'acheter séparément d'autres accessoires, comme les panneaux catalytiques, tournebroche, etc., auprès du Service après-vente.

## **INSERTION DE GRILLES ET AUTRES ACCESSOIRES A L'INTERIEUR DU FOUR**

La grille et les autres accessoires sont équipés d'un système de blocage qui évite leur extraction involontaire.

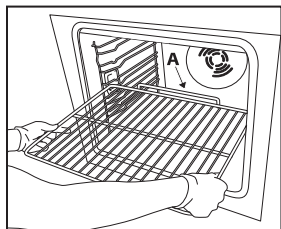

Fig. 1

1. Insérez la grille horizontalement, avec la partie rehaussée « A » orientée vers le haut (fig. 1).
2. Inclinez la grille à la hauteur de la position de blocage « B » (fig. 2).

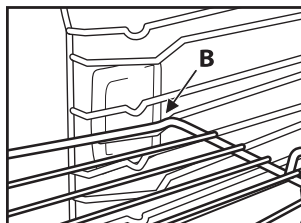

Fig. 2

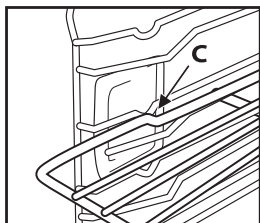

Fig. 3

3. Remettez la grille en position horizontale et poussez-la jusqu'à ce qu'elle soit parfaitement insérée dans « C » (fig. 3).
4. Pour extraire la grille, procédez dans le sens inverse.

Pour les autres accessoires, comme la lèchefrite et la plaque à pâtisserie, l'insertion s'effectue exactement de la même manière. La partie saillante située sur la partie plate sert à les bloquer.

## **DESCRIPTION DU BANDEAU DE COMMANDES**

### **PROGRAMMATEUR ELECTRONIQUE**

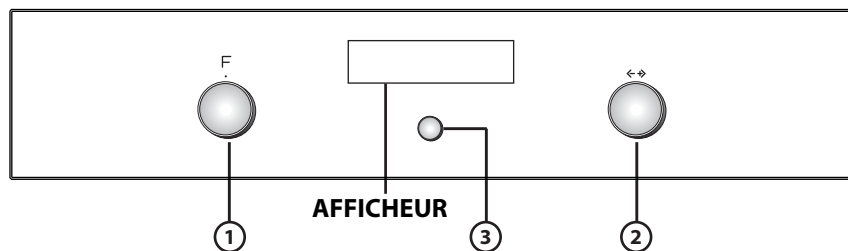

1. **SELECTEUR DE FONCTION** : Allumage/extinction et sélecteur de fonction
2. **BOUTON DE NAVIGATION** : navigation dans le menu et réglage des valeurs pré-réglées

**N.B. : les boutons de commande sont escamotables. Appuyez au centre des boutons pour les faire sortir.**

3. **TOUCHE DE SELECTION/CONFIRMATION**

**N.B. : pour les indications relatives à cette touche, ✓ s'affiche.**



## LISTE DES FONCTIONS

En tournant le bouton « Fonctions » dans une position quelconque, le four s'active : l'affichage indique les fonctions ou les sous-menus associés à chacune d'elles.

Les sous-menus sont disponibles et sélectionnables en positionnant le bouton sur les fonctions GRILL, FONCTIONS SPECIALES, REGLAGES, PAIN/PIZZA, NETTOYAGE AUTOMATIQUE DU FOUR.

**N.B. : pour la liste et la description des fonctions, se reporter au tableau spécifique à la page 30.**

## DESCRIPTION DE L’AFFICHAGE

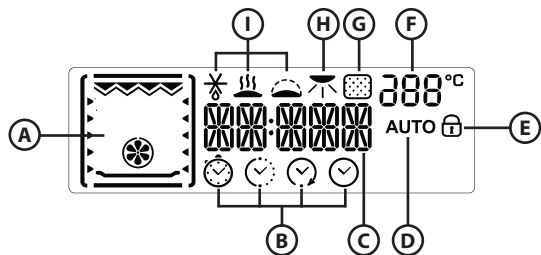

- A. Visualisation des résistances chauffantes actives pour les différentes fonctions de cuisson
- B. Symboles pour la gestion du temps : minuterie, temps de cuisson, heure de fin de cuisson, heure
- C. Informations relatives aux fonctions choisies
- D. Fonction automatique PAIN/PIZZA sélectionnée
- E. Indication de porte fermée durant le cycle de nettoyage automatique (nettoyage pyro)
- F. Température interne du four
- G. Fonction Pyrolyse
- H. Dorage
- I. Fonctions spéciales : décongélation, maintien au chaud, levage

## ACTIVATION DU FOUR - REGLAGE DE L’HEURE

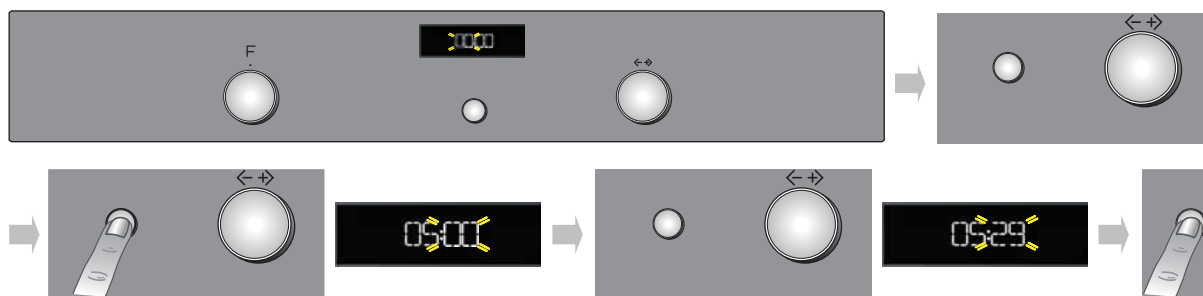

Après avoir branché le four, il est nécessaire de régler l'heure. Les deux chiffres relatifs à l'heure clignotent sur l'affichage.

1. Tournez le bouton « Navigation » pour afficher l'heure correcte.
2. Appuyez sur la touche (3) pour confirmer; les deux chiffres relatifs aux minutes clignotent sur l'affichage.
3. Tournez le bouton « Navigation » pour afficher les minutes correctes.
4. Appuyez sur la touche (3) pour confirmer.

Pour modifier l'heure, par exemple, après une coupure de courant, voir le paragraphe suivant (REGLAGES).

## SELECTION DES FONCTIONS DE CUISSON

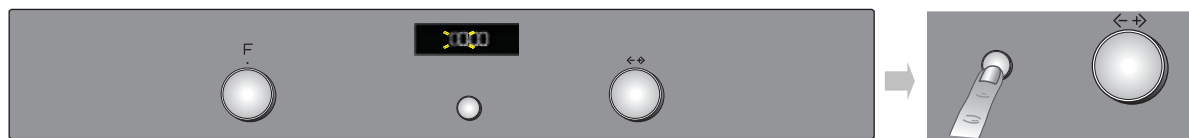

1. Tournez le bouton « Fonctions » sur la fonction choisie : les paramètres de cuisson s'affichent.
2. Si les valeurs affichées correspondent à celles voulues, appuyez sur (3). Pour les modifier, procédez comme indiqué ci-dessous.

## REGLAGE DE LA TEMPERATURE/PUISSANCE DU GRILL

Pour modifier la température ou la puissance du grill, procédez comme suit :

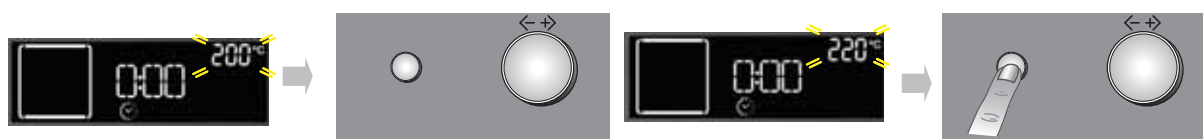





1. Tournez le bouton « Navigation » pour afficher la valeur désirée.
2. Appuyez sur la touche (3) pour confirmer.

Le four confirme automatiquement votre sélection 10 secondes après la dernière opération.

## **PRECHAUFFAGE RAPIDE**





1. Sélectionnez la fonction préchauffage rapide en tournant le bouton « Fonctions » sur le symbole .
2. Confirmez en appuyant sur la touche  : les réglages s'affichent.
3. Si la température proposée correspond à celle voulue, appuyez sur la touche . Pour la modifier, procédez comme indiqué dans les paragraphes précédents. Le message **PRE** s'affiche. Lorsque la température programmée est atteinte, la valeur correspondante (ex. 200°) s'affiche et un signal sonore retentit. A la fin de la phase de préchauffage, le four sélectionne automatiquement la fonction convection naturelle .  
A ce stade, introduisez le plat à cuire.
4. Si vous désirez programmer une fonction de cuisson différente, tournez le bouton « Fonctions » et sélectionnez la fonction désirée.

## **REGLAGE DU TEMPS DE CUISSON**

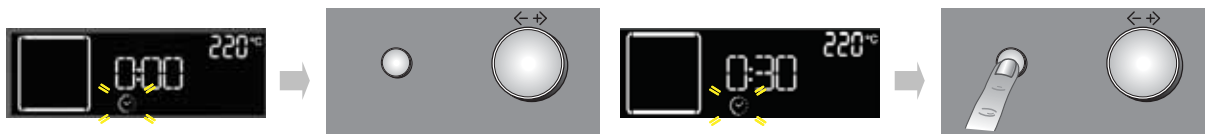
Cette fonction permet de cuire pendant un temps défini, d'un minimum de 1 minute jusqu'au temps maximal permis par la fonction sélectionnée. Quand le temps de cuisson s'est écoulé, le four s'éteint automatiquement.



1. Après avoir confirmé la température, le symbole  clignote.
  2. Tournez le bouton de réglage afin de visualiser le temps de cuisson souhaité.
  3. Confirmez le temps de cuisson en appuyant sur la touche .
- Le four confirme automatiquement votre sélection 10 secondes après la dernière opération.

## **REGLAGE DE L'HEURE DE FIN CUISSON / DEPART DIFFERE**

**IMPORTANT : le réglage du Départ différé n'est pas disponible avec les fonctions suivantes : PRECHAUFFAGE RAPIDE, PAIN/PIZZA, CONVECTION FORCEE DELICATE.**

**N.B. : lorsque vous effectuez ce réglage, la température sélectionnée sera atteinte progressivement, c'est pourquoi le temps de cuisson sera légèrement plus long que celui figurant dans le tableau de cuisson.**

Vous pouvez programmer l'heure de fin cuisson désirée en retardant l'allumage du four de 23 heures et 59 minutes maximum à partir de l'heure actuelle. Ceci n'est possible qu'après avoir programmé un temps de cuisson.

Après avoir réglé le temps de cuisson, l'heure de fin de cuisson s'affiche (par exemple 15:45) et le symbole  clignote.

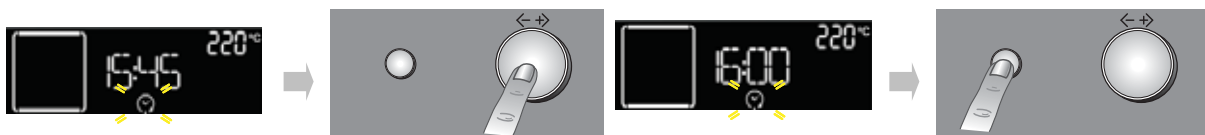

Pour différer la fin de la cuisson, et ainsi l'allumage du four, procédez comme suit :

1. Tournez le bouton « Navigation » jusqu'à la visualisation de l'heure à laquelle vous désirez terminer la cuisson (par exemple 16:00).
2. Confirmez la valeur choisie en appuyant sur la touche  : les deux points de l'heure de fin de cuisson clignotent pour indiquer que le réglage a été effectué correctement.
3. Le four différera automatiquement le départ de manière à terminer la cuisson à l'heure pré-réglée.

## **INDICATION DE LA CHALEUR RESIDUELLE A L'INTERIEUR DU FOUR**



A la fin de chaque cuisson, ou à l'extinction du four, si la température à l'intérieur du four est supérieure à 50 °C, l'affichage indique le message HOT (chaud) avec la température actuelle. Lorsque la chaleur résiduelle atteint 50 °C, l'heure actuelle réapparaît sur l'affichage.

## MINUTERIE

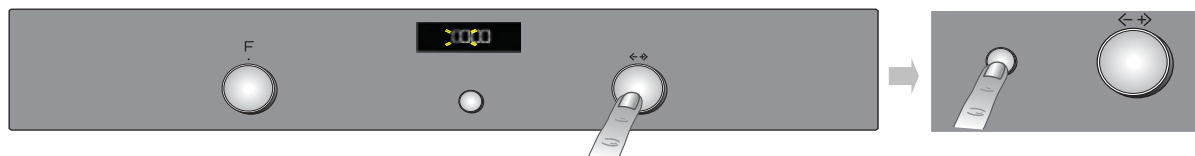

Cette fonction ne peut être utilisée que lorsque le four est éteint et est utile, par exemple, pour surveiller le temps de cuisson des pâtes. La durée maximale pouvant être réglée est de 23 heures et 59 minutes.

1. Avec le bouton « Fonctions » sur zéro, tournez le bouton « Navigation » jusqu'à l'affichage de la durée désirée.
2. Appuyez sur la touche (3) pour lancer le compte à rebours. A la fin du temps programmé, l'affichage indique « 00:00:00 » et un signal sonore retentit. Pour interrompre le signal sonore, appuyez sur la touche (3) (l'heure actuelle s'affiche).

## SELECTION DES FONCTIONS SPECIALES

Tournez le bouton « Fonctions » sur le symbole  pour accéder à un sous-menu contenant cinq fonctions spéciales.

Pour naviguer, sélectionner et lancer une de ces fonctions, procédez comme suit :

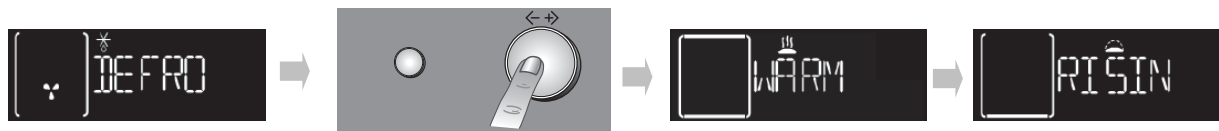

1. Tournez le bouton « Fonctions » sur le symbole  : l'affichage indique « DEFROST » (décongélation) et le symbole correspondant associé à cette fonction.
2. Tournez le bouton « Navigation » pour faire défiler la liste des fonctions; leurs noms sont en anglais : DEFROST (décongélation), KEEP WARM (maintien au chaud), RISING (levage de la pâte), MEAT SLOW COOKING (viande lente), FISH SLOW COOKING (poisson lent).
3. Appuyez sur la touche (3) pour confirmer.

## DORAGE

A la fin de la cuisson, pour les fonctions qui le permettent, l'affichage propose de dorer davantage votre plat. Cette fonction ne peut être utilisée que si vous avez réglé un temps de cuisson.

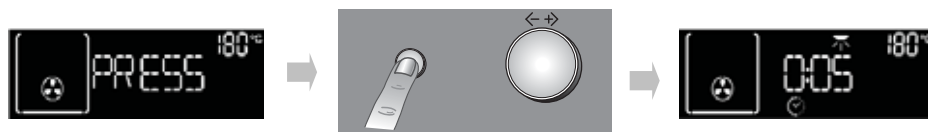

Une fois le temps de cuisson écoulé, l'affichage indique : « PRESS ✓ TO BROWN » (V pour extra-dorage). En appuyant sur la touche (3), le four commence la phase de dorage pour une durée de 5 minutes. Cette fonction ne peut être sélectionnée que deux fois de suite.

## SELECTION FONCTION PAIN/PIZZA

Tournez le bouton « Fonctions » sur le symbole  pour accéder à un sous-menu contenant deux fonctions automatiques de cuisson pour « pain » et « pizza ».

### Pain



1. Tournez le bouton « Fonctions » sur le symbole  : l'affichage indique « BREAD » (pain) avec à côté AUTO.
2. Appuyez sur (3) pour sélectionner la fonction.
3. Tournez le bouton « Navigation » pour régler la température désirée (entre 180 °C et 220 °C) et confirmez en appuyant sur la touche (3).
4. Tournez le bouton « Navigation » pour régler le temps de cuisson désiré et appuyez sur (3) pour lancer la cuisson.

## Pizza



1. Tournez le bouton « Fonctions » sur le symbole  : l'affichage indique « BREAD » (pain). Pour sélectionner la fonction « PIZZA », procédez comme suit :
2. Tournez le bouton « Navigation » : « PIZZA » s'affiche.
3. Appuyez sur **3** pour sélectionner la fonction.
4. Tournez le bouton « Navigation » pour régler la température désirée (entre 220 °C et 250 °C) et confirmez en appuyant sur la touche **3**.
5. Tournez le bouton « Navigation » pour régler le temps de cuisson désiré et appuyez sur **3** pour lancer la cuisson.

## REGLAGES

Tournez le bouton « Fonctions » sur le symbole  pour accéder à un sous-menu contenant quatre réglages de l'affichage, qu'il est possible de modifier.

## Heure

Tournez le bouton « Fonctions » sur le symbole  : le message CLOCK (heure) apparaît sur l'affichage. Pour modifier l'heure, se référer au paragraphe précédent (REGLAGE HEURE COURANTE).

## Eco

Avec le mode ECO actif (ON), l'affichage s'éteint lorsque le four est en veille ou bien lorsque les 5 minutes à compter de la fin de la cuisson se sont écoulées. En outre, l'éclairage intérieur est désactivé pendant la cuisson. Pour visualiser les informations sur l'affichage et rallumer l'éclairage, il suffit d'appuyer sur la touche **3** ou de tourner l'un des boutons.

1. Tournez le bouton « Navigation » jusqu'à la visualisation de « ECO ».
2. Appuyez sur la touche **3** pour accéder aux réglages (ON/OFF).
3. Tournez le bouton « Navigation » pour sélectionner le réglage désiré et confirmez en appuyant sur la touche **3**.

## Signal sonore

Pour activer ou désactiver le signal sonore, procédez comme suit :

1. Tournez le bouton « Navigation » jusqu'à la visualisation de « SOUND » (son).
2. Appuyez sur la touche **3** pour accéder aux réglages (ON/OFF).
3. Tournez le bouton « Navigation » pour sélectionner le réglage désiré et confirmez en appuyant sur la touche **3**.

## Luminosité

Pour modifier la luminosité de l'affichage, procédez comme suit :

1. Tournez le bouton « Navigation » jusqu'à la visualisation de « BRIGHTNESS » (luminosité).
2. Appuyez sur la touche **3** : le numéro 1 s'affiche.
3. Tournez le bouton « Navigation » pour augmenter ou diminuer la luminosité et confirmez en appuyant sur la touche **3**.

## NETTOYAGE AUTOMATIQUE DU FOUR

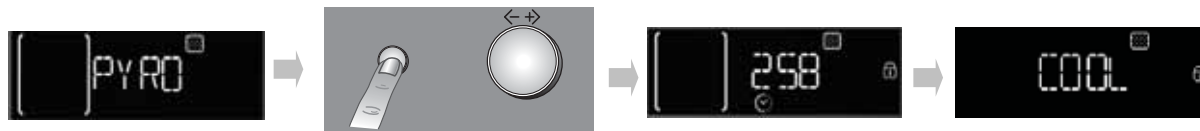

Pour la description de cette fonction, voir le chapitre NETTOYAGE et le tableau des fonctions à la page 12.





Pour lancer le cycle de nettoyage automatique du four (nettoyage pyro), procédez de la façon suivante :















1. Tournez le bouton « Fonctions » sur le symbole  : le message PYRO (nettoyage pyro) s'affiche.
2. Appuyez sur la touche **3** pour confirmer votre choix et lancer le cycle de nettoyage pyro.

Pour sélectionner le nettoyage pyro ECO, tournez le bouton « Navigation » : le message ECO apparaît en bas à droite de l'affichage. Appuyez sur la touche **3** pour lancer le programme réduit.



















Durant le nettoyage pyro, la porte du four est automatiquement bloquée et le symbole  s'affiche. La porte reste bloquée également à la fin du cycle de nettoyage : le message « COOL » (froid) apparaît sur l'affichage pour indiquer la phase de refroidissement du four. Une fois la température de sécurité atteinte, le symbole  disparaît et l'affichage indique « END ».

















**REMARQUE :** la procédure de commande de blocage automatique de la porte ne s'effectue pas correctement, le symbole  s'affiche. Dans ce cas, contactez le Service après-vente. Si par contre la porte reste fermée en cas de panne du système de blocage, le symbole  s'affiche accompagné de l'indication « DOOR LATCHED » (porte bloquée).

# TABLEAU DESCRIPTIF DES FONCTIONS DU FOUR















SELECTEUR DE FONCTION			
	<b>OFF</b>	Pour interrompre la cuisson et éteindre le four.	
	<b>AMPOULE</b>	Pour allumer/éteindre l'ampoule à l'intérieur du four.	
	<b>FONCTIONS SPECIALES</b>	 <b>DECON- GELATION</b>	Pour accélérer la décongélation des aliments. Placez l'aliment à mi-hauteur. Laissez l'aliment dans son emballage pour empêcher que sa surface ne se déshydrate.
		 <b>MAINTIEN AU CHAUD</b>	Pour conserver les aliments cuits chauds et croustillants (par exemple : viandes, fritures ou flans). Placez l'aliment à mi-hauteur. La fonction ne s'active pas si la température dans le four est supérieure à 65 °C.
		 <b>LEVAGE DE LA PATE</b>	Pour obtenir un levage optimal des pâtes salées ou sucrées. Afin de préserver la qualité du levage, la fonction ne s'active que si la température du four est supérieure à 40 °C. Placez la pâte sur le 2ème gradin. Il n'est pas nécessaire de préchauffer le four.
	<b>CONVECTION NATURELLE</b>	Pour cuire n'importe quel type de plat sur un seul gradin. Utilisez le 3ème gradin. Pour les pizzas, les tartes salées et les pâtisseries avec une farce liquide, utilisez le 1er ou le 2ème gradin. Préchauffez le four avant d'y introduire les aliments.	
	<b>CONVECTION FORCEE</b>	Pour cuire des viandes et des tartes contenant une farce liquide (salées ou sucrées) sur un seul gradin. Utilisez le 3ème gradin. Préchauffez le four avant d'y introduire les aliments.	
	<b>CHALEUR PULSEE</b>	Pour cuire simultanément sur deux gradins différents types d'aliments nécessitant la même température de cuisson (ex. poisson, légumes, gâteaux). Cette fonction permet de cuire sans transmettre les odeurs d'un aliment à l'autre. Pour les cuissons sur deux niveaux, utilisez les 1er et 4ème gradins après avoir préchauffé le four. Utilisez le 3ème gradin lors de cuissons sur un seul gradin.	
	<b>GRILL</b>	Pour faire griller des steaks, des brochettes et des saucisses, gratiner des légumes et dorer du pain. Utilisez le 4ème ou 5ème gradin. Pour faire griller de la viande, il est conseillé d'utiliser une lèchefrite pour recueillir les jus de cuisson. Placez-la sur le 3ème/4ème gradin en ajoutant environ un demi-litre d'eau. Il n'est pas nécessaire de préchauffer le four. Pendant la cuisson, la porte du four doit rester fermée.	
	<b>TURBO GRILL</b>	Pour griller de gros morceaux de viande (cuisseaux, rosbifs, poulets). Placez-les à mi-hauteur. Il est conseillé d'utiliser une lèchefrite pour recueillir les jus de cuisson. Placez-la sur le 1er/2ème gradin en ajoutant environ un demi-litre d'eau. Il n'est pas nécessaire de préchauffer le four. Pendant la cuisson, la porte du four doit rester fermée. Avec cette fonction, il est possible d'utiliser le tournebroche, si cet accessoire est présent.	
	<b>REGLAGES</b>	Pour régler l'affichage (heure, luminosité, volume du signal sonore, économie d'énergie).	
	<b>PAIN/PIZZA</b>	Pour cuire différents types tailles de pain et de pizza. Cette fonction a deux programmes dont les réglages sont prédéfinis. Il suffira d'indiquer les valeurs demandées (température et durée) et le four gèrera automatiquement le cycle de cuisson optimal. Positionnez la pâte sur le 2ème gradin après le préchauffage du four.	
	<b>NETTOYAGE AUTOMATIQUE DU FOUR</b>	Pour éliminer les salissures engendrées au cours de la cuisson au moyen d'un cycle à très haute température (environ 500 °C). Il est possible de sélectionner entre deux cycles de nettoyage automatique : un cycle complet (PYRO) et un cycle réduit (ECO). Il est suggéré d'utiliser le cycle complet uniquement en cas de four très sale et le cycle réduit si la fonction est utilisée à intervalles réguliers.	
	<b>PRECHAUFFAGE RAPIDE</b>	Pour préchauffer le four rapidement.	

# TABLEAU DE CUISSON

Recette	Fonction	Pré-chauffage	Gratin (en partant du bas)	Température (°C)	Temps de cuisson (min)	Accessoires
<b>Gâteaux levés</b>		Oui	2	160-180	30-90	Moule à gâteau sur grille
		Oui	1-3	160-180	30-90	Gratin 3 : moule à gâteau sur grille Gratin 1 : moule à gâteau sur grille
<b>Tartes fourrées (tarte au fromage blanc, strudel, tarte aux pommes)</b>		-	2	160-200	30-85	Lèchefrite / plaque à pâtisserie ou moule à gâteaux sur grille
		Oui	1-3	160-200	35-90	Gratin 3 : Moule à gâteau sur grille Gratin 1 : Moule à gâteau sur grille
<b>Biscuits/Tartelettes</b>		Oui	2	170-180	15-45	Lèchefrite / plaque à pâtisserie
		Oui	1-3	160-170	20-45	Gratin 3 : grill Gratin 1 : Lèchefrite/Plaque à pâtisserie
<b>Choux ronds</b>		Oui	2	180-200	30-40	Lèchefrite / plaque à pâtisserie
		Oui	1-3	180-190	35-45	Gratin 3 : Plaque sur grille Gratin 1 : Lèchefrite/Plaque à pâtisserie
<b>Meringues</b>		Oui	2	90	110-150	Lèchefrite / plaque à pâtisserie
		Oui	1-3	90	130-150	Gratin 3 : plaque de cuisson sur grille Gratin 1 : Lèchefrite/Plaque à pâtisserie
<b>Pain/Pizza/Fougasse</b>		Oui	2	190-250	15-50	Lèchefrite / plaque à pâtisserie
		Oui	1-3	190-250	25-50	Gratin 3 : plaque de cuisson sur grille Gratin 1 : lèchefrite / plaque à pâtisserie
<b>Pizzas surgelées</b>		Oui	2	250	10-15	Gratin 2 : lèchefrite / plaque à pâtisserie ou grille
		Oui	1-3	250	10-20	Gratin 3 : plaque de cuisson sur grille Gratin 1 : Lèchefrite/Plaque à pâtisserie
<b>Tourtes (Tourtes aux légumes, quiches)</b>		Oui	2	180-190	35-45	Moule à gâteau sur grille
		Oui	1-3	180-190	45-60	Gratin 3 : moule à gâteau sur grille Gratin 1 : Moule à gâteau sur grille
<b>Vol-au-vent/Feuilletés</b>		Oui	2	190-200	20-30	Lèchefrite / plaque à pâtisserie
		Oui	1-3	180-190	20-40	Gratin 3 : Plaque sur grille Gratin 1 : Lèchefrite/Plaque à pâtisserie
<b>Lasagnes/Pâtes au four/Cannellonis/Gâteaux de pâtes</b>		Oui	2	190-200	45-55	Plaque sur grille

Recette	Fonction	Pré-chauffage	Gratin (en partant du bas)	Température (°C)	Temps de cuisson (min)	Accessoires
Agneau / Veau / Bœuf / Porc 1kg		Oui	2	190-200	70-100	Lèchefrite ou plaque sur grille
Poulet / lapin / canard 1kg		Oui	2	200-230	50-100	Lèchefrite ou plaque sur grille
Dinde / Oie 3kg		Oui	1/2	190-200	80-130	Lèchefrite ou plaque sur grille
Poisson au four/en papillote (filet, entier)		Oui	2	180-200	40-60	Lèchefrite ou plaque sur grille
Légumes farcis (tomates, courgettes, aubergines)		Oui	2	180-200	50-60	Plaque sur grille
Toast		-	4	3 (élevée)	3-5	Grille
Filets / darnes de poisson		-	4	2 (moyenne)	20-35	Gratin 4 : grille (tournez l'aliment à mi-cuisson)
						Gratin 3 : lèchefrite contenant de l'eau
Saucisses / Brochettes / Côtes de porc / Hamburgers		-	4	2-3 (moyenne-élevée)	15-40	Gratin 4 : grille (tournez l'aliment à mi-cuisson)
						Gratin 3 : lèchefrite contenant de l'eau
Poulet rôti 1 - 1,3 Kg		-	2	2 (moyenne)	50-65	Gratin 2 : grille (retournez les aliments aux deux tiers de la cuisson)
						Gratin 1 : lèchefrite contenant de l'eau
				3 (élevée)	60-80	Gratin 2 : tournebroche Gratin 1 : lèchefrite contenant de l'eau
Rosbif saignant 1kg		-	2	2 (moyenne)	35-45	Plaque sur grille (retourner l'aliment aux deux tiers de la cuisson si nécessaire)
Cuisse d'agneau/Jarrets		-	2	2 (moyenne)	60-90	Lèchefrite ou plaque sur grille (retourner l'aliment aux deux tiers de la cuisson si nécessaire)
Pommes de terre au four		-	2	2 (moyenne)	45-55	Lèchefrite / plaque à pâtisserie (retourner l'aliment aux deux tiers de la cuisson si nécessaire)
Gratins de légumes		-	2	3 (élevée)	10-15	Plaque sur grille
Lasagnes & Viandes		Oui	1-3	200	50-100	Gratin 3 : plaque de cuisson sur grille
						Gratin 1 : Lèchefrite ou plaque sur grille
Viandes & Pommes de terre		Oui	1-3	200	45-100	Gratin 3 : plaque de cuisson sur grille
						Gratin 1 : Lèchefrite ou plaque sur grille
Poissons & Légumes		Oui	1-3	180	30-50	Gratin 3 : Plaque sur grille
						Gratin 1 : Lèchefrite ou plaque sur grille

**RECETTES TESTEES (conformément aux normes CEI 60350:99+A1:05 +A2:08 et DIN 3360-12:07:07)**

Recette	Fonction	Pré-chauffage	Gratin (en partant du bas)	Temp (°C)	Temps de cuisson (min)	Accessoires et remarques
<b>CEI 60350:99+A1:05 +A2:08 § 8.4.1</b>						
Biscuits de pâte brisée (biscuits sablés)		Oui	2	170	15-25	Lèchefrite / plaque à pâtisserie
		Oui	1-3	160	20-30	Gratin 3 : plaque à pâtisserie Gratin 1 : lèchefrite
<b>CEI 60350:99+A1:05 +A2:08 § 8.4.2</b>						
Viennoiserie (petits gâteaux)		Oui	2	170	20-30	Lèchefrite / plaque à pâtisserie
		Oui	1-3	160	30-40	Gratin 3 : plaque à pâtisserie Gratin 1 : lèchefrite
<b>CEI 60350:99+A1:05 +A2:08 § 8.5.1</b>						
Génoise sans matières grasses		Oui	2	170	35-45	Moule à gâteau sur grille
<b>CEI 60350:99+A1:05 +A2:08 § 8.5.2</b>						
2 tartes aux pommes		Oui	2	185	60-75	Moule à gâteau sur grille
		Oui	1-3	175	70-90	Gratin 3 : moule à gâteau sur grille Gratin 1 : moule à gâteau sur grille
<b>CEI 60350:99+A1:05 +A2:08 § 9.1.1</b>						
Toast		-	4	3 (élevée)	3-5	Grille
<b>CEI 60350:99+A1:05 +A2:08 § 9.2.1</b>						
Hamburgers		-	4	3 (élevée)	30-40	Gratin 4 : grille (retournez l'aliment à mi-cuisson)
						Gratin 3 : lèchefrite contenant de l'eau
<b>DIN 3360-12:07 § 6.5.2.3</b>						
Tarte aux pommes, tarte sur plaque		Oui	2	180	30-40	Lèchefrite / plaque à pâtisserie
		Oui	1-3	160	55-65	Gratin 3 : plaque à pâtisserie Gratin 1 : lèchefrite
<b>DIN 3360-12:07 § 6.6</b>						
Rôti de porc		-	3	190	150-170	Gratin 3 : grille
						Gratin 2 : lèchefrite contenant de l'eau (ajouter de l'eau si nécessaire)
<b>DIN 3360-12:07 annexe C</b>						
Gâteau plat		Oui	2	170	35-45	Lèchefrite / plaque à pâtisserie
		Oui	1-3	170	40-50	Gratin 3 : plaque à pâtisserie Gratin 1 : lèchefrite

Le tableau de cuisson suggère les fonctions et les températures idéales pour obtenir les meilleurs résultats pour chaque recette. Si l'on désire effectuer une cuisson avec la fonction « Convection forcée » sur un unique gratin, il est conseillé d'utiliser le troisième gratin et la température suggérée pour la fonction « FORCED AIR » (chaleur pulsée)  lors de la cuisson sur plusieurs gradins.

Pour griller, il est conseillé de laisser un espace de 3-4 cm par rapport au bord avant de la grille pour faciliter son extraction.



# CONSEILS D'UTILISATION ET SUGGESTIONS

## Comment lire le tableau de cuisson

Le tableau indique la fonction la mieux appropriée pour la cuisson simultanée d'un aliment donné sur un ou plusieurs niveaux. Les temps de cuisson commencent à partir du moment où le plat est placé dans le four et ne tiennent pas compte du préchauffage (si nécessaire). Les températures et les temps de cuisson sont indicatifs et dépendent de la quantité d'aliments et du type d'accessoire utilisés. Pour commencer, utilisez les températures conseillées les plus basses et si le résultat n'est pas satisfaisant, augmentez-les. Il est conseillé d'utiliser les accessoires fournis et de préférence des moules à gâteau ou plats de cuisson en métal foncé. Il est également possible d'utiliser des casseroles et accessoires en pyrex ou en céramique ; les temps de cuisson devront alors être légèrement augmentés. Pour obtenir de meilleurs résultats, suivez attentivement les conseils figurant dans le tableau de cuisson quant au choix des accessoires (fournis) à positionner sur chaque gradin.

## Cuisson simultanée d'aliments différents

La fonction « FORCED AIR » (chaleur pulsée) permet de cuire simultanément plusieurs aliments de types différents nécessitant la même température de cuisson (par exemple : poisson et légumes), sur différents gradins. Sortez du four les aliments nécessitant un temps de cuisson inférieur et laissez-y ceux qui nécessitent plus de temps de cuisson.

## Desserts

- Cuisez les pâtisseries sur un seul gradin avec la fonction classique. Utilisez des moules à gâteau en métal foncé et placez-les toujours sur la grille fournie. Pour la cuisson sur plusieurs gradins, sélectionnez la fonction Chaleur pulsée et disposez les moules à gâteau décalés sur chaque niveau, de manière à favoriser la circulation de l'air chaud.
- Pour vérifier si un gâteau contenant de la levure est cuit, introduisez un cure-dent au centre du gâteau. Si le cure-dent en ressort sec, cela signifie que le gâteau est cuit.
- Si vous utilisez des moules anti-adhérents, ne beurrez pas les bords ; le gâteau pourrait ne pas lever de manière homogène sur le pourtour.
- Si le gâteau « retombe » durant la cuisson, sélectionnez une température inférieure la fois suivante. Vous pouvez également réduire la quantité de liquide et mélanger la pâte plus délicatement.
- Pour les pâtisseries avec garnitures juteuses (gâteaux au fromage ou tartes aux fruits), utilisez la fonction « CONVECTION BAKE » (convection forcée). Si le fond de la tarte est trop humide, descendez la plaque et saupoudrez la base avec de la chapelure ou des biscuits émiettés avant de la garnir.

## Viandes

- Utilisez n'importe quel type de plat de cuisson ou plat en pyrex adapté à la taille du morceau de viande à cuire. Pour les rôtis, ajoutez de préférence du bouillon au fond du plat et arrosez la viande durant la cuisson pour la rendre plus savoureuse. Lorsque le rôti est cuit, laissez-le reposer dans le four pendant 10-15 minutes ou enveloppez-le dans du papier aluminium.
- Si vous désirez faire griller de la viande, choisissez des morceaux de la même épaisseur pour obtenir une cuisson uniforme. Les morceaux de viande très épais ont besoin de plus de temps de cuisson. Pour éviter de les faire brûler, éloignez-les du grill en abaissant la grille. Retournez la viande aux deux tiers de la cuisson.

Il est conseillé d'utiliser une lèchefrite contenant un demi-litre d'eau, directement sous la grille sur laquelle la viande à griller a été placée, pour recueillir le jus de cuisson. Ajoutez de l'eau si nécessaire.

## Tournebroche (disponible uniquement sur certains modèles)

Cet accessoire sert à faire rôtir de gros morceaux de viande et des volailles de façon uniforme. Enfilez la viande sur le tournebroche, fixez-la avec une ficelle de cuisine s'il s'agit d'un poulet et vérifiez qu'il ne bouge pas avant d'introduire la broche dans son logement sur la paroi frontale du four et posez-la sur son support. Pour éviter la formation de fumée et recueillir les jus de cuisson, il est conseillé de placer une lèchefrite avec un demi-litre d'eau sur le premier niveau. La broche est dotée d'une poignée en plastique qu'il faut enlever avant de lancer la cuisson et qu'il faut replacer en fin de cuisson pour sortir la viande du four sans se brûler.

## Pizza

Graissez légèrement les plaques pour obtenir une pizza à base croustillante. Répartissez la mozzarella sur la pizza aux deux tiers de la cuisson.

## Fonction levage de la pâte

Il est conseillé de couvrir la pâte avec un torchon humide avant de la mettre au four. Le temps de levage est réduit d'environ un tiers grâce à cette fonction par rapport au temps de levage à température ambiante (20-25 °C). Le temps de levage pour 1 kg de pâte à pizza est d'environ une heure.