

**Canon**

➤ Vous pouvez procéder comme suit

➤ Impression

➤ Copie

➤ Numérisation

➤ Télécopie

➤ Dépannage

➤ Présentation de la machine

(Notamment précautions appropriées et modifications de paramètres)

➤ Utilisation des manuels en ligne, procédures d'impression

➤ Logiciels utiles

MC-6320-V1.20



**Vous pouvez procéder comme suit**



**Impression de photos à partir d'un ordinateur**

Essayons d'imprimer à l'aide d'Easy-PhotoPrint EX



**Impression de photos depuis la machine**

Impression des photos enregistrées sur une carte mémoire ou une clé USB flash



**Numérisation à partir d'un ordinateur**

Essayez de numériser à l'aide de MP Navigator EX



**Copie de l'original**

Copie d'originaux à l'aide de différentes fonctions

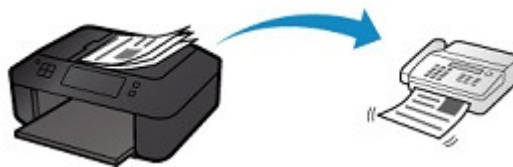

**Émission/Réception de fax**

Envoi/réception de fax à l'aide des différentes fonctions

A001

## Impression de photos à partir d'un ordinateur

Essayons d'imprimer à l'aide d'Easy-PhotoPrint EX.

Easy-PhotoPrint EX permet de créer en toute simplicité des albums, des calendriers, etc., avec des photos prises à l'aide d'un appareil photo numérique.

Vous pouvez également créer des images fixes à partir de vidéos, ou corriger/améliorer des images.

### ▶ Impression de photos

Easy-PhotoPrint EX offre un choix de présentations (photos sans bordure, etc.) pour l'impression de vos photos préférées.



### ▶ Création d'un album

Easy-PhotoPrint EX vous permet de créer votre propre album photo personnalisé.



### ▶ Impression de boîtiers/étiquettes de disques

Vous pouvez imprimer vos propres boîtiers et étiquettes de disques en utilisant vos photos préférées.



## ► Impression de calendriers

Easy-PhotoPrint EX vous permet de créer votre propre calendrier avec vos photos préférées.



## ► Création et impression d'images fixes à partir de vidéos

Vous pouvez capturer des images vidéo, ainsi que créer et imprimer des images fixes.

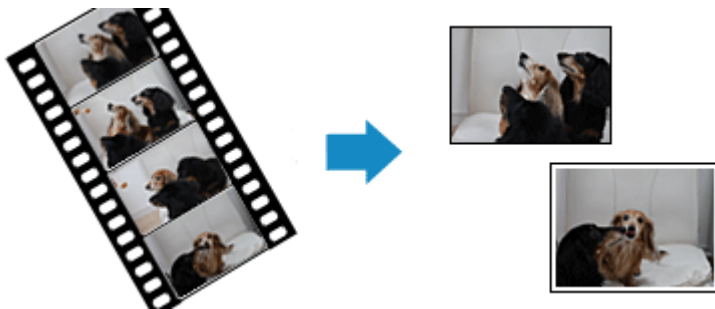

## ► Correction et amélioration de photos

Vous pouvez corriger les yeux rouges ou ajuster la luminosité et le contraste des images.

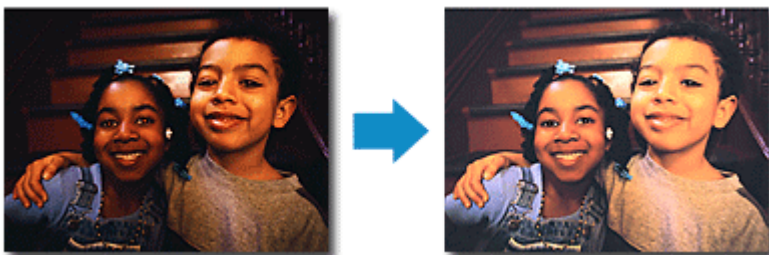

## ► Amélioration des photos à l'aide de filtres spéciaux

Transformez vos photos en images séduisantes et uniques à l'aide de filtres spéciaux.



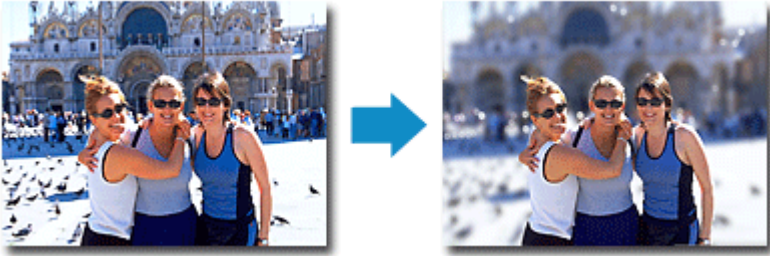

- 
- Easy-PhotoPrint EX possède de nombreuses fonctions, outre celles mentionnées ci-dessus. Pour plus d'informations sur les opérations relatives aux autres fonctions, reportez-vous à la section ci-dessous.

➔ [Impression simple de photos \(Easy-PhotoPrint EX\)](#)

---

[Haut de la page ▲](#)

U501

## Impression de photos depuis la machine

Impression des photos enregistrées sur une carte mémoire ou une clé USB flash

Vous pouvez afficher chaque photo à partir de la carte mémoire ou de la clé USB flash sur l'écran LCD et imprimer la photo de votre choix.

### ▶ Impression des photos enregistrées sur une carte mémoire ou la clé USB flash

Vous pouvez imprimer facilement la photo enregistrée sur la carte mémoire ou la clé USB flash.



### ▶ Sélection et impression de photos

Vous pouvez indiquer le nombre de copies de la photo de votre ajouter et lancer l'impression.



### ▶ Impression de photos avec rognage

Vous pouvez modifier les photos affichées sur l'écran LCD en les rognant avant de lancer l'impression.

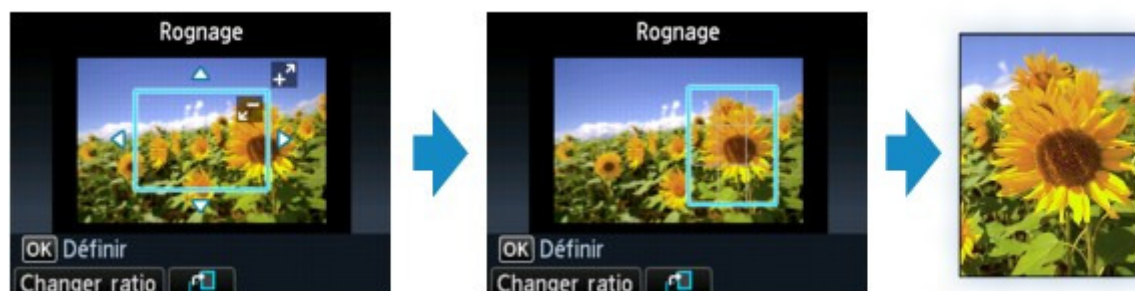

- 
- Des fonctions d'impression autres que celles décrites ci-dessus sont disponibles.

Pour plus d'informations :

➡ [Impression à partir du panneau de contrôle de la machine](#)

---

[Haut de la page ▲](#)

U047

## Copie de l'original

Copie d'originaux à l'aide de différentes fonctions

Vous disposez de différentes fonctions pour copier des originaux.

### ▶ Copie de documents

Chargez l'original à copier.



### ▶ Copie sans bordure

Vous pouvez effectuer des copies d'images sur du papier photo de façon à ce qu'elles occupent la totalité de la page, sans marge.

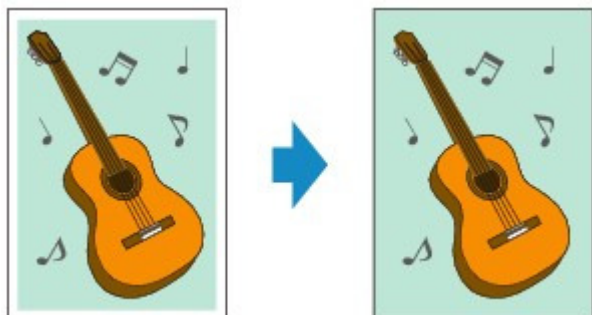

### ▶ Copie d'originaux épais tels que des livres

En cas de copie de documents originaux épais tels que des livres, vous pouvez effectuer des copies ne comportant pas de marges noires ni d'ombres de gouttière autour de l'image.

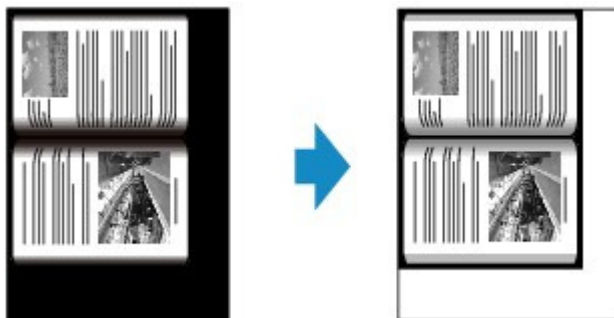

### ▶ Copie multiple d'un document entier

Lorsque vous réalisez plusieurs copies d'un original comportant plusieurs pages, vous avez la possibilité de trier les copies.





## ▶ Copie de photos

Vous pouvez numériser les photos imprimées et les copier toutes en une fois.



- Des fonctions de copie autres que celles décrites ci-dessus sont disponibles.  
Pour plus d'informations :  
▶ Copie

Haut de la page ▲

S001

## Numérisation à partir d'un ordinateur

Essayez de numériser à l'aide de MP Navigator EX

MP Navigator EX (logiciel de numérisation fourni) permet de numériser facilement des photos et des documents.

### ▶ Numérisation facile avec la numérisation automatique

Vous pouvez numériser facilement des photographies et des documents en détectant automatiquement le type du document.

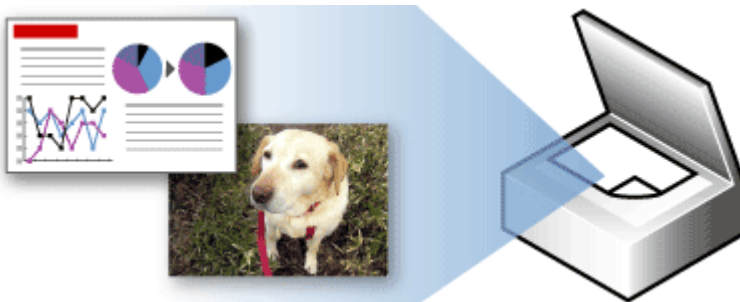

### ▶ Numérisation de plusieurs documents simultanément

Vous pouvez numériser plusieurs petits documents (photos, cartes, etc.) simultanément.



### ▶ Numérisation d'images plus grandes que la vitre (fonction Aide à l'assemblage)

Vous pouvez numériser des images plus grandes que la vitre d'exposition.

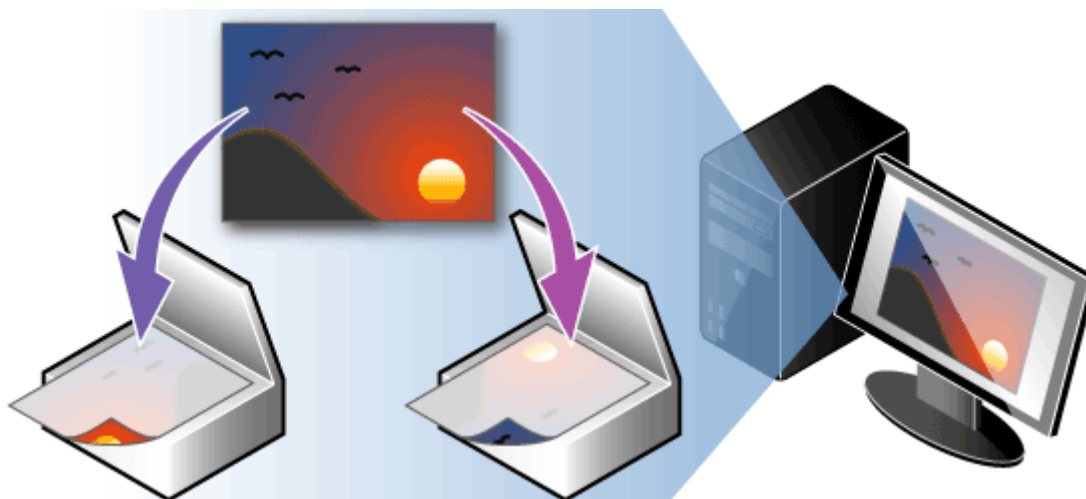

## ▶ Numérisation facile en un clic

Vous pouvez réaliser plusieurs opérations, telles que l'enregistrement, etc., en une seule fois en cliquant simplement sur l'icône correspondante.

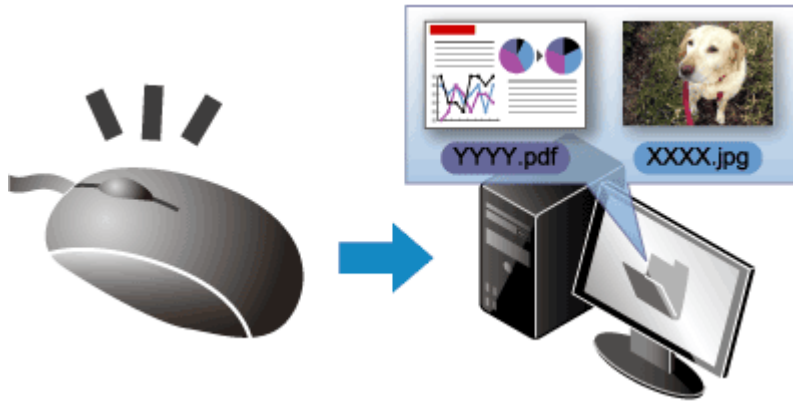

## ▶ Rognage des images numérisées

Vous pouvez rogner (découper) les images numérisées.

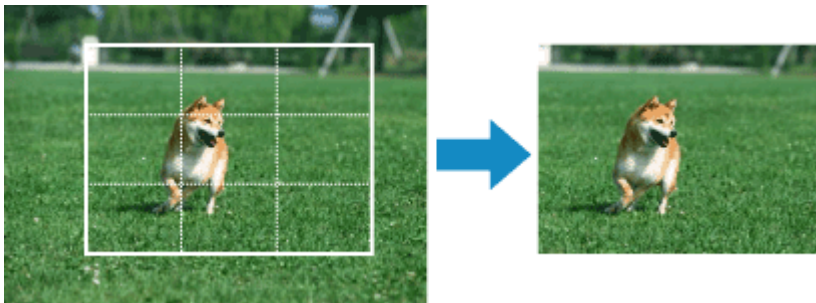

## ▶ Correction/amélioration automatique des images

Vous pouvez facilement corriger/améliorer les photographies numérisées.

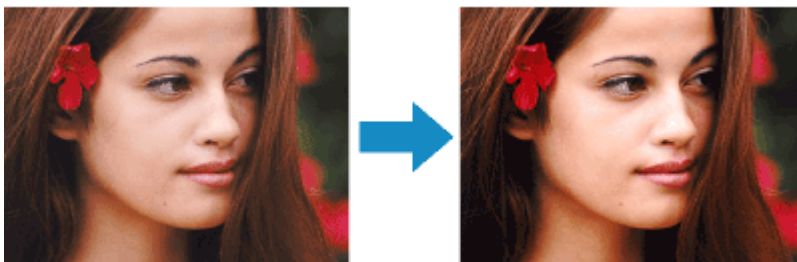

## ▶ Extraction de texte à partir d'images numérisées (OCR)

Vous pouvez numériser des magazines, des journaux, etc. en tant qu'images et convertir le texte en données texte modifiables.



- MP Navigator EX contient plus de fonctions que celles qui sont mentionnées ci-dessus. Pour plus d'informations, reportez-vous à la section ci-dessous.

➔ Numérisation facile (MP Navigator EX)

[Haut de la page ▲](#)



U005

## Émission/Réception de fax

### Envoi/réception de fax à l'aide des différentes fonctions

Vous disposez de différentes fonctions pour envoyer et recevoir des fax.

#### ▶ Envoi de fax à l'aide des touches numériques

Vous pouvez envoyer des fax en composant les numéros à l'aide des touches numériques.

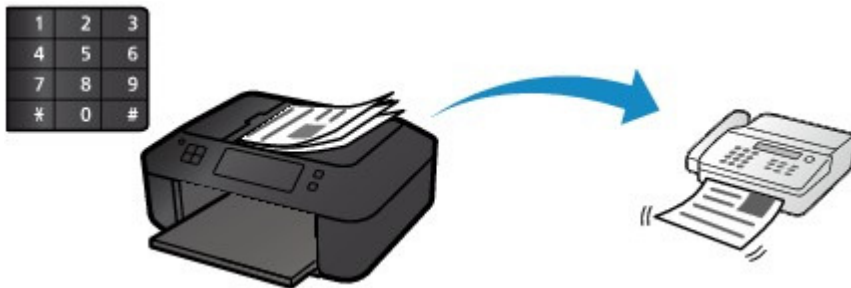

#### ▶ Nouvel envoi de fax (Recomposer un numéro occupé)

Vous pouvez activer la recomposition automatique des numéros déjà composés par le biais des touches numériques.

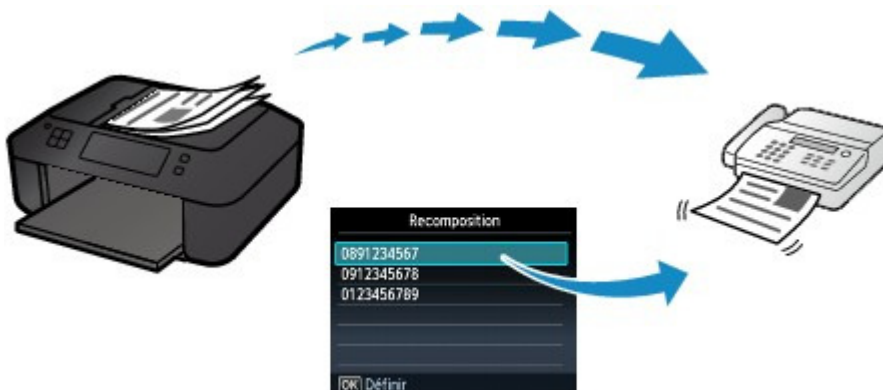

#### ▶ Réception de fax

En fonction du mode sélectionné, la procédure de réception varie.



#### ▶ Réception sur mémoire

En cas de problème, la machine peut stocker temporairement dans sa mémoire tous les fax reçus.

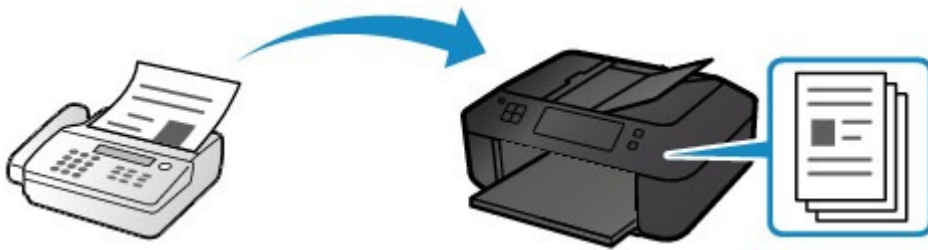

- 
- Des fonctions d'envoi/réception autres que celles décrites ci-dessus sont disponibles.  
Pour plus d'informations :
    - ➔ Envoi de fax à partir du panneau de contrôle de la machine
    - ➔ Réception de fax
- 

Haut de la page ▲



## Impression

- Impression depuis un ordinateur
  - Impression simple de photos (Easy-PhotoPrint EX)
  - Impression avec le logiciel d'application que vous utilisez (pilote d'imprimante)
- Impression à partir du panneau de contrôle de la machine
  - Impression de données photo
  - Utilisation de la fonction Diaporama
  - Utilisation d'autres fonctions d'impression
  - Utilisation de l'impression de service Web
- Imprimer avec Google Cloud Print
  - Configuration pour imprimer avec Google Cloud Print
  - Imprimer à partir d'un ordinateur ou d'un Smartphone avec Google Cloud Print
- Impression à partir d'un périphérique autre qu'un ordinateur
  - Impression à partir d'un appareil photo numérique
  - Impression à partir d'un périphérique compatible Bluetooth
- À propos des communications Bluetooth
  - Précautions de manipulation
  - Préparation à l'utilisation de l'adaptateur Bluetooth
  - Impression de données via une communication Bluetooth
  - Procédure de base pour l'impression via une communication Bluetooth
  - Paramètres Bluetooth
  - Spécifications

Haut de la page ▲

---

[Page d'accueil](#) > [Impression](#) > [Impression depuis un ordinateur](#)

---

## Impression depuis un ordinateur

- [Impression simple de photos \(Easy-PhotoPrint EX\)](#)
- [Impression avec le logiciel d'application que vous utilisez \(pilote d'imprimante\)](#)

[Haut de la page ▲](#)



---

[Page d'accueil](#) > [Impression](#) > [Impression depuis un ordinateur](#) > [Impression simple de photos \(Easy-PhotoPrint EX\)](#)

---

## Impression simple de photos (Easy-PhotoPrint EX)

- [Qu'est-ce qu'Easy-PhotoPrint EX ?](#)
- [Démarrage d'Easy-PhotoPrint EX](#)
- [Impression de photos](#)  **Basique**
- [Création d'un album](#)
- [Impression de boîtiers/étiquettes de disques](#)
- [Impression de calendriers](#)
- [Impression d'autocollants](#)
- [Impression de présentation](#)
- [Impression de contenu Premium](#)
- [Correction et amélioration de photos](#)
- [Amélioration des photos à l'aide de filtres spéciaux](#)
- [Création et impression d'images fixes à partir de vidéos](#)
- [Téléchargement d'images à partir de sites de partage de photos](#)
- [Paramètres d'impression photo](#)
- [Autres paramètres](#)
- [Questions et réponses](#)

[Haut de la page](#) ▲

A000



## Qu'est-ce qu'Easy-PhotoPrint EX ?

Easy-PhotoPrint EX permet de créer en toute simplicité des albums, des boîtiers/étiquettes de disques, des calendriers et des autocollants avec des photos prises à l'aide d'un appareil photo numérique.

Vous pouvez aussi imprimer facilement des photos sans bordure.

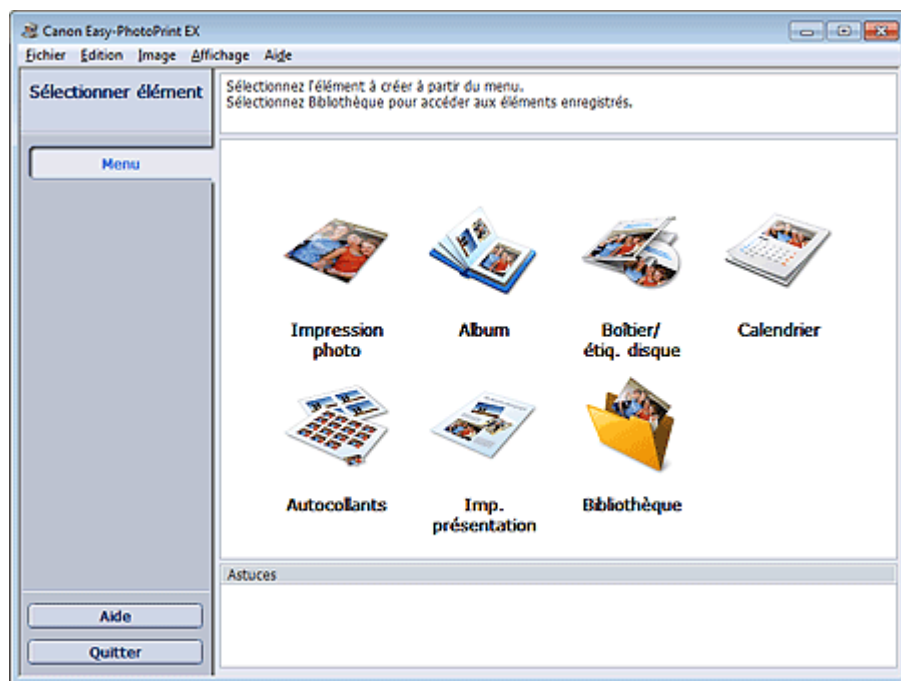

### Important

- Easy-PhotoPrint EX est utilisable uniquement avec des imprimantes à jet d'encre Canon. Il ne prend pas en charge certaines imprimantes photo compactes Canon, notamment la série SELPHY CP.
- Si vous n'avez pas installé d'imprimante prenant en charge Easy-PhotoPrint EX, vous ne pouvez pas imprimer les éléments que vous créez.
- Si Easy-PhotoPrint EX est installé sur un ordinateur déjà doté d'Easy-LayoutPrint, Easy-LayoutPrint sera remplacé par Easy-PhotoPrint EX.

### Remarque

- L'impression sur l'étiquette d'un disque est possible uniquement sur les imprimantes qui prennent en charge cette fonctionnalité. Consultez le manuel de votre imprimante pour plus d'informations.
- Consultez l'Aide d'Easy-PhotoPrint EX pour obtenir une description des écrans Easy-PhotoPrint EX.

Cliquez sur Aide (ou sur  (Aide)) dans un écran ou une boîte de dialogue, ou sélectionnez Aide d'Easy-PhotoPrint EX... dans le menu Aide. L'Aide s'affiche.

### A propos de Exif Print

Easy-PhotoPrint EX prend en charge « Exif Print ». Exif Print est une norme permettant d'améliorer la communication entre les appareils photo numériques et les imprimantes.

Lorsque vous connectez un appareil photo numérique compatible Exif Print, les données d'image au moment de la prise de vue sont utilisées et optimisées, ce qui permet de générer des impressions de très haute qualité.

### Démarrage d'Easy-PhotoPrint EX à partir d'autres applications

Easy-PhotoPrint EX peut être démarré à partir d'autres applications.

Pour plus d'informations sur la procédure de démarrage, reportez-vous au manuel de l'application.

- MP Navigator EX version 5.0.0 ou ultérieure prend en charge les fonctions suivantes.
  - Impression photo
  - Album
  - Boîtier/étiqu. disque
- MP Navigator EX version 1.00 ou ultérieure prend en charge les fonctions suivantes.
  - Impression photo
  - Album
- ZoomBrowser EX version 6.0 ou ultérieure prend en charge les fonctions suivantes.
  - Impression photo
  - Album
- ZoomBrowser EX version 5.8 ou ultérieure prend en charge la fonction suivante.
  - Album
- Digital Photo Professional version 3.2 ou ultérieure prend en charge la fonction suivante.
  - Impression photo

### Important

- Easy-PhotoPrint EX est sujet aux restrictions suivantes lorsqu'il est lancé à partir de Digital Photo Professional.
  - Les options Menu et Ouvrir ne s'affichent pas dans la zone des étapes sur le côté gauche de l'écran.
  - Les images ne peuvent pas être corrigées ou améliorées.
  - L'ordre d'affichage des images ne peut pas être modifié.
  - Vous ne pouvez pas enregistrer les images modifiées.
  - Les options autres que Activer le profil ICC ne peuvent pas être sélectionnées pour Correction des couleurs pour l'impression dans l'onglet Avancé de la boîte de dialogue Préférences. Par conséquent, vous ne pouvez pas utiliser les fonctions Vivid Photo et Réduction du bruit dans l'image.

- Solution Menu EX version 1.0.0 ou ultérieure prend en charge les fonctions suivantes.
  - Impression photo
  - Album
  - Boîtier/étiqu. disque
  - Calendrier
  - Imp. présentation
  - Impression de contenu Premium

### Important

- Lorsque vous démarrez Easy-PhotoPrint EX en sélectionnant une fonction dans Solution Menu EX, Menu ne s'affiche pas dans la zone des étapes sur le côté gauche de l'écran.
- L'option Impression de contenu Premium ne figure pas dans Menu d'Easy-PhotoPrint EX. Pour imprimer du contenu Premium, démarrez Easy-PhotoPrint EX à partir de Solution Menu EX.
- Gardez les points suivants à l'esprit lorsque vous utilisez Impression de contenu Premium.
  - Pour imprimer avec Easy-PhotoPrint EX, vous devez télécharger et installer le contenu exclusif.  
Reportez-vous à la section « [Téléchargement de contenu Premium](#) » pour plus de détails sur le téléchargement de contenu.
  - Vous pouvez uniquement utiliser le contenu téléchargé ou imprimé à des fins personnelles.  
Vous n'êtes pas autorisé à utiliser le contenu à des fins commerciales.

## Formats de données vidéo/image pris en charge (extensions)

- BMP (.bmp)
- JPEG (.jpg, .jpeg)
- TIFF (.tif, .tiff)
- PICT (.pict, .pct)
- Fichiers image Easy-PhotoPrint (.epp)

- MOV (.mov)

### Important

- Seules les vidéos au format MOV enregistrées à l'aide d'appareils photo numériques Canon sont prises en charge.
- Lors de la sélection d'une image, si le dossier sélectionné contient un fichier TIFF, selon le format TIFF, l'image risque de ne pas s'afficher correctement ou Easy-PhotoPrint EX de se fermer. Dans ces circonstances, déplacez le fichier TIFF dans un autre dossier ou recréez le fichier dans un autre format de données, puis resélectionnez le dossier.

### Remarque

- Les miniatures des fichiers dont les formats ne sont pas pris en charge sont affichées comme un  (point d'interrogation).
- Lorsque vous démarrez Easy-PhotoPrint EX à partir de Digital Photo Professional, tous les fichiers image pris en charge par Digital Photo Professional sont affichés.

### Formats de fichiers (extensions) pris en charge par Easy-PhotoPrint EX

- Fichier d'impression photo Easy-PhotoPrint EX (.el6)
- Fichier d'album Easy-PhotoPrint EX (.el1)
- Fichier d'autocollants Easy-PhotoPrint EX (.el2)
- Fichier de calendrier Easy-PhotoPrint EX (.el4)
- Fichier de présentation Easy-PhotoPrint EX (.el5)
- Fichier de contenu Easy-PhotoPrint EX PREMIUM (.el7)
- Fichier d'étiquette/couverture de disque Easy-PhotoPrint EX (.el8)
- Données converties CD-LabelPrint (.cldcvt)

Haut de la page ▲

---

Page d'accueil > Impression > Impression depuis un ordinateur > Impression simple de photos (Easy-PhotoPrint EX) > Démarrage d'Easy-PhotoPrint EX

---

A011

**Easy-PhotoPrint EX**

## Démarrage d'Easy-PhotoPrint EX



Cliquez ici : [Easy-PhotoPrint EX](#)

Easy-PhotoPrint EX démarre et Menu apparaît.

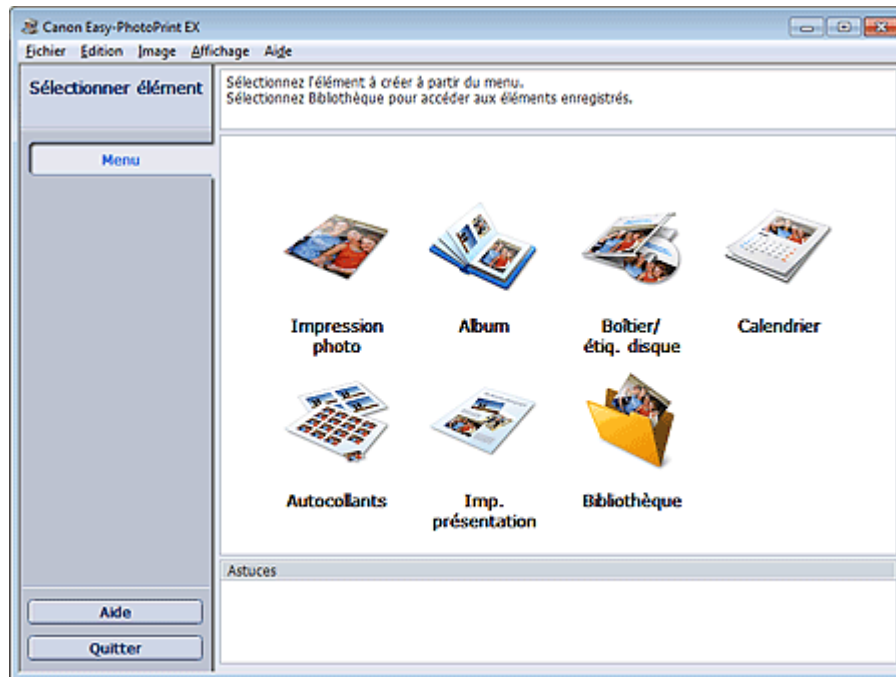

### Remarque

- Dans le menu Démarrer, sélectionnez Tous les programmes > **Canon Utilities** > **Easy-PhotoPrint EX** > **Easy-PhotoPrint EX**.

[Haut de la page ▲](#)

A010



## Impression de photos

Easy-PhotoPrint EX offre un choix de présentations pour l'impression de vos photos préférées.

De plus, vous pouvez facilement créer des photos sans bordures.

Les corrections appropriées aux photos peuvent être appliquées automatiquement lors de l'impression.



### 1. Assurez-vous que la machine est sous tension.

➔ Vérification que la machine est sous tension

### 2. Démarrez Easy-PhotoPrint EX.

➔ Démarrage d'Easy-PhotoPrint EX

### 3. Cliquez sur Impression photo dans le Menu.

L'écran Sélection images s'affiche.

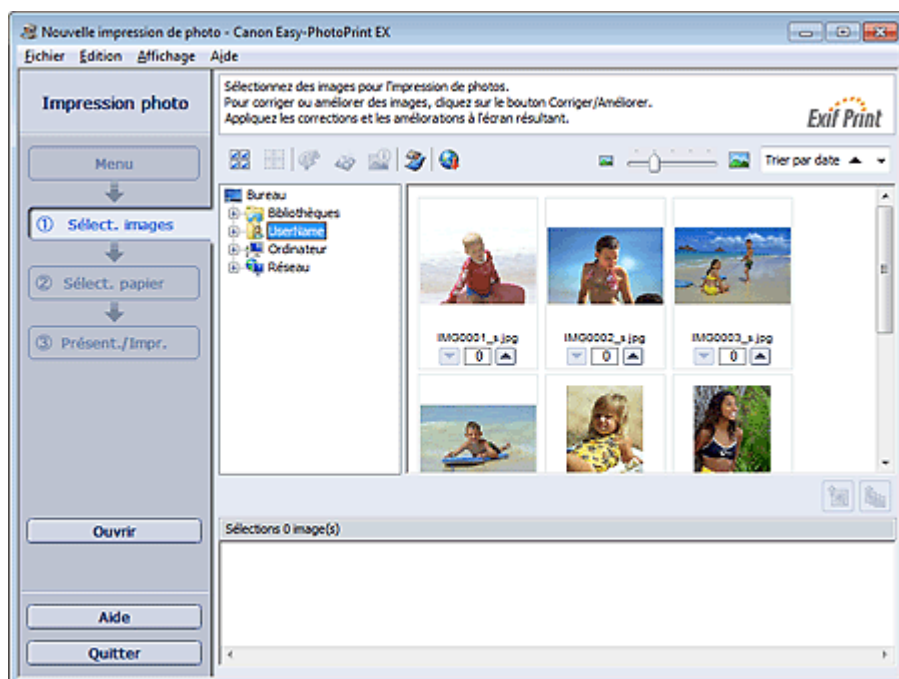

### Important

- Les vignettes (images de taille réduite) affichées à l'écran peuvent se présenter de la manière suivante :
  - Un trait noir apparaît le long de l'un des bords de l'image.

- Un des bords de l'image est découpé.  
Ces images sont toutefois affichées normalement lors d'un agrandissement ou d'un aperçu, et les résultats de l'impression ne sont pas affectés.

#### 4. Dans l'arborescence, sélectionnez le dossier contenant l'image à imprimer.

Les images du dossier sont affichées sous forme de vignettes (miniatures).

#### Important

- Si vous démarrez Easy-PhotoPrint EX à partir d'une autre application (MP Navigator EX, ZoomBrowser EX ou Digital Photo Professional), l'arborescence des dossiers ne s'affiche pas.  
Les images sélectionnées dans l'application sont affichées sous forme de vignettes.





#### Remarque

- Vous pouvez également utiliser des images fixes extraites de vidéos.  
→ [Création et impression d'images fixes à partir de vidéos](#)
- Vous pouvez également utiliser des images téléchargées depuis des sites de partage de photos sur Internet.  
→ [Téléchargement d'images à partir de sites de partage de photos](#)

#### 5. Cliquez sur l'image à imprimer.

Le nombre d'exemplaires apparaît sous la forme « 1 » sous l'image sélectionnée, tandis que l'image elle-même s'affiche dans la zone des images sélectionnées.

#### Remarque

- Pour supprimer une image de la zone des images sélectionnées, sélectionnez l'image à supprimer et cliquez sur le bouton  (Supprimer l'image importée).  
Pour supprimer toutes les images de la zone des images sélectionnées, cliquez sur le bouton  (Supprimer toutes les images importées).
- Pour imprimer plusieurs exemplaires d'une image, cliquez sur  (Flèche vers le haut) jusqu'à l'obtention du nombre souhaité. Pour réduire le nombre d'exemplaires affiché, cliquez sur  (Flèche vers le bas).

#### 6. Cliquez sur Sélection. papier dans la zone des étapes sur le côté gauche de l'écran.

L'écran Sélection. papier s'affiche.

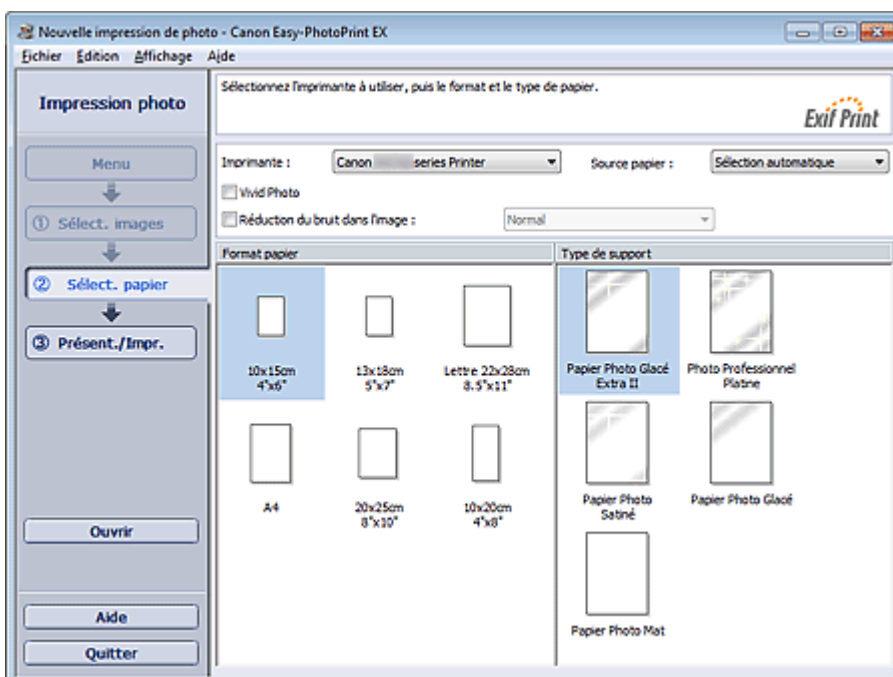

#### 7. Définissez Source papier, Format, etc., selon l'imprimante et le papier utilisés.



## Remarque

- Les formats de papier et types de support peuvent varier selon l'imprimante utilisée.
- Les sources papier peuvent varier en fonction de l'imprimante et du type de support.

8. Cliquez sur Présent./Impr. dans la zone des étapes sur le côté gauche de l'écran. L'écran Présent./Impr. s'affiche.

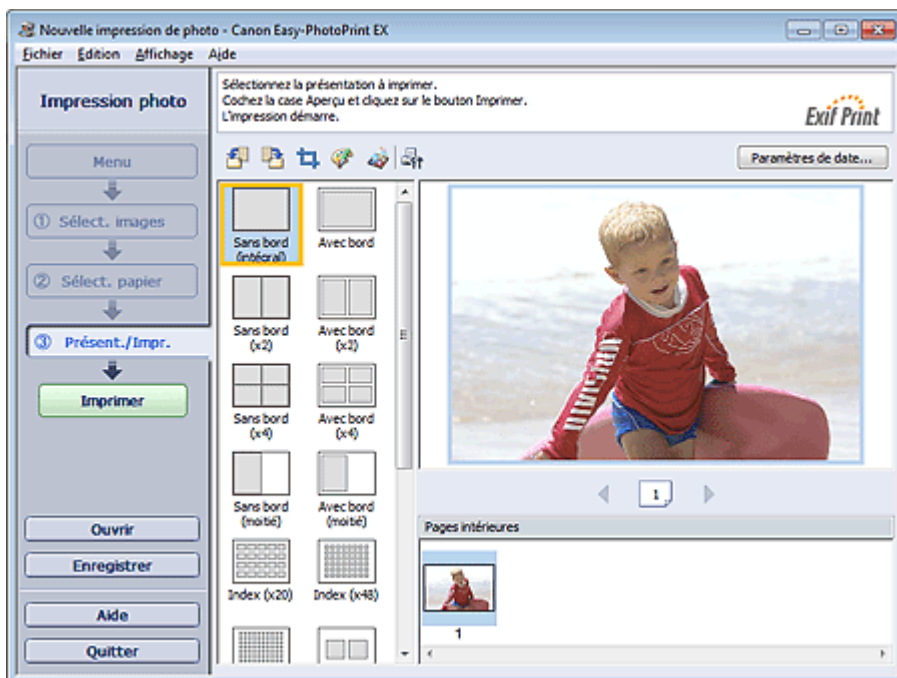

## Important

- Les vignettes (images de taille réduite) affichées à l'écran peuvent se présenter de la manière suivante :
  - Un trait noir apparaît le long de l'un des bords de l'image.
  - Un des bords de l'image est découpé.
 Ces images sont toutefois affichées normalement lors d'un agrandissement ou d'un aperçu, et les résultats de l'impression ne sont pas affectés.

9. Sélectionnez la présentation à utiliser.

Cliquez sur une présentation sans bordure pour imprimer des photos sans bordure.

## Remarque

- Les types de présentations peuvent varier en fonction de l'imprimante, du format de papier et du type de support.
- L'impression démarre par la partie gauche de l'image affichée dans l'écran Présent./Impr..
  - ➔ Quel côté de l'image affichée est imprimé en premier ?

10. Chargez le papier.

➔ Chargement du papier

11. Cliquez sur Imprimer dans la zone des étapes sur le côté gauche de l'écran.

## Important

- Lorsque vous imprimez des images haute résolution, les données risquent d'être imprimées uniquement au milieu de la page si plusieurs images sont imprimées en même temps. Dans ce cas, cochez la case Tâche d'impression mise en file d'attente page par page dans la boîte de dialogue Préférences, puis imprimez de nouveau.

Pour afficher la boîte de dialogue Préférences, cliquez sur le bouton  (Paramètres) ou sélectionnez Préférences... dans le menu Fichier.

- Les paramètres d'impression photo ne seront pas conservés si vous quittez Easy-PhotoPrint EX sans les enregistrer. Il est recommandé d'enregistrer l'image imprimée si vous souhaitez l'imprimer à nouveau ultérieurement. Pour plus d'informations sur la manière d'enregistrer des

photos ou de déplacer un fichier enregistré, reportez-vous à la section suivante.

- ➔ [Enregistrement des photos](#)
- ➔ [Comment puis-je déplacer \(ou copier\) le fichier enregistré ?](#)
- Lorsque vous imprimez sur une présentation avec bordure, les marges gauche et droite ou supérieure et inférieure peuvent être plus larges que les autres.
  - ➔ [Comment puis-je imprimer avec des marges égales ?](#)

## Remarque

---

- Vous pouvez corriger ou améliorer l'image sélectionnée avant de l'imprimer.
    - ➔ [Correction et amélioration de photos](#)
    - ➔ [Amélioration des photos à l'aide de filtres spéciaux](#)
  - Vous pouvez également dynamiser les couleurs d'une photo ou sélectionner une présentation parmi différentes options, avant d'imprimer.
    - ➔ [Paramètres d'impression photo](#)
  - Consultez l'Aide d'Easy-PhotoPrint EX pour plus d'informations sur chaque écran.
- 

[Haut de la page ▲](#)

A020

Easy-PhotoPrint EX

## Création d'un album

Easy-PhotoPrint EX vous permet de créer votre propre album photo personnalisé.

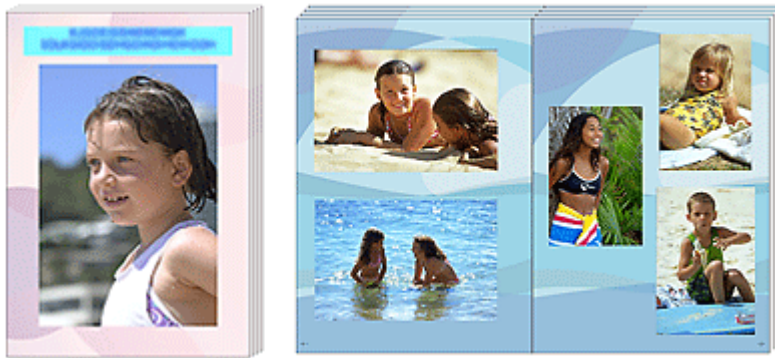

### Étapes à suivre

1. Démarrez Easy-PhotoPrint EX.  
 ➔ Démarrage d'Easy-PhotoPrint EX
2. Cliquez sur Album dans le Menu.  
 L'écran Mise en page apparaît.

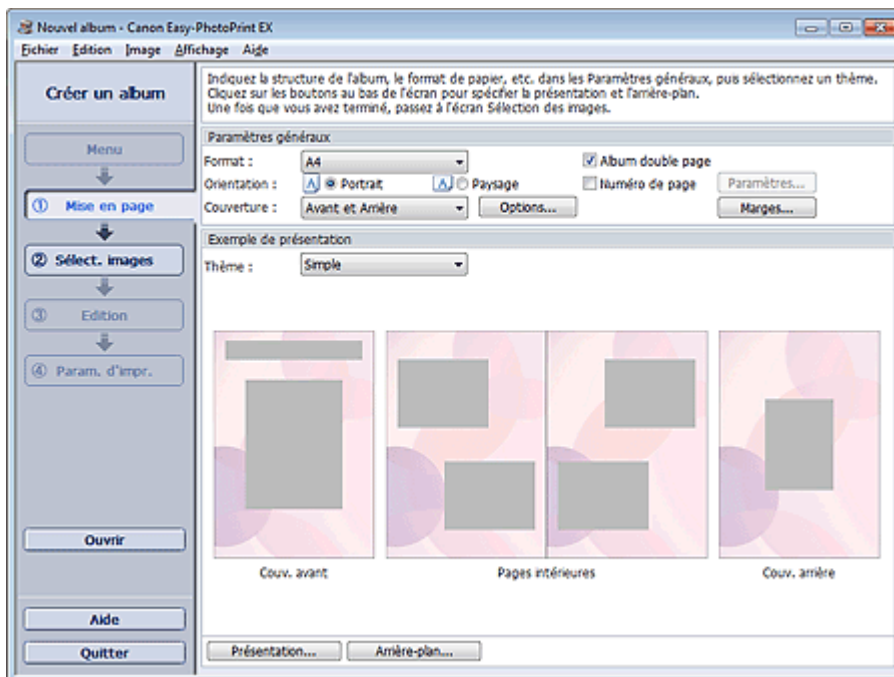

3. Définissez Format, Orientation, etc., dans la section Paramètres généraux.

### Remarque

- Consultez l'Aide d'Easy-PhotoPrint EX pour en savoir plus sur le format papier pouvant être sélectionné.
- La boîte de dialogue Options de couverture permet d'indiquer si vous souhaitez afficher des images à l'intérieur des couvertures avant et arrière. Pour afficher la boîte de dialogue Options

de couverture, sélectionnez Avant ou Avant et Arrière pour Couverture et cliquez sur Options....

- Cochez la case Album double page pour activer la présentation à double page (constituée de deux pages principales). Dans un album double page, vous pouvez disposer une image à cheval sur les pages de gauche et de droite.
- Vous pouvez personnaliser les numéros de page (position, taille de police, etc.) dans la boîte de dialogue Paramètres de numérotation des pages. Pour afficher la boîte de dialogue Paramètres de numérotation des pages, cochez la case Numéro de page et cliquez sur Paramètres....
- La boîte de dialogue Paramètres de marge permet de personnaliser les marges de la couverture avant, les pages intérieures et la couverture arrière. Pour afficher la boîte de dialogue Paramètres de marge, cliquez sur le bouton Marges....

#### 4. Sélectionnez le motif souhaité dans la liste déroulante Motif sous Exemple de présentation.

#### 5. Si vous souhaitez modifier la présentation, cliquez sur Présentation....

La boîte de dialogue Modifier la présentation apparaît.

La boîte de dialogue Modifier la présentation permet de modifier la présentation ou d'indiquer si vous souhaitez imprimer sur la photo la date à laquelle celle-ci a été prise.

#### Remarque

- Les présentations disponibles varient en fonction du Format, de l'Orientation, de l'Album double page ou du type de page sélectionné (couverture avant, pages intérieures ou couverture arrière).
- La boîte de dialogue Paramètres de date permet de personnaliser la date (position, taille, couleur, etc.). Pour afficher la boîte de dialogue Paramètres de date, cochez la case Imprimer la date dans la boîte de dialogue Modifier la présentation et cliquez sur Paramètres de date....

#### 6. Si vous souhaitez modifier l'arrière-plan, cliquez sur Arrière-plan....

La boîte de dialogue Modifier l'arrière-plan apparaît.

La boîte de dialogue Modifier l'arrière-plan permet de peindre l'arrière-plan d'une seule couleur ou d'y coller un fichier image.

#### 7. Cliquez sur Sélect. images dans la zone des étapes sur le côté gauche de l'écran.

L'écran Sélect. images s'affiche.

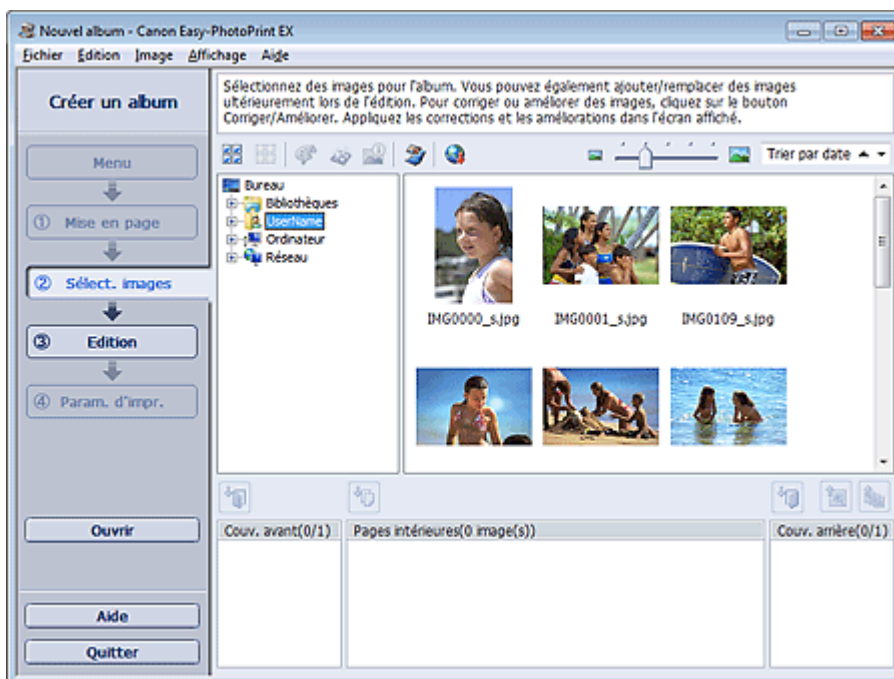

#### 8. Dans l'arborescence, sélectionnez le dossier contenant l'image à imprimer.

Les images du dossier sont affichées sous forme de vignettes (miniatures).



- Si vous démarrez Easy-PhotoPrint EX à partir d'une autre application (MP Navigator EX ou ZoomBrowser EX), l'arborescence de dossiers ne s'affiche pas.  
Les images sélectionnées dans l'application sont affichées sous forme de vignettes.

### Remarque

- Vous pouvez également utiliser des images fixes extraites de vidéos.  
➔ [Création et impression d'images fixes à partir de vidéos](#)
- Vous pouvez également utiliser des images téléchargées depuis des sites de partage de photos sur Internet.  
➔ [Téléchargement d'images à partir de sites de partage de photos](#)

## 9. Sélectionnez une ou plusieurs images à imprimer, puis cliquez sur l'un des boutons ci-dessous.

Pour imprimer sur la couverture avant :  (Importer sur la couverture avant)



Pour imprimer sur les pages intérieures :  (Importer sur les pages intérieures)

Pour imprimer sur la couverture arrière :  (Importer sur la couverture arrière)

La ou les images sélectionnées s'affichent dans la zone qui leur est réservée.

Vous pouvez également sélectionner la ou les images à imprimer en les faisant glisser dans cette zone.

### Remarque

- Pour supprimer une image de la zone des images sélectionnées, sélectionnez l'image à supprimer et cliquez sur le bouton  (Supprimer l'image importée).  
Pour supprimer toutes les images de la zone des images sélectionnées, cliquez sur le bouton  (Supprimer toutes les images importées).

## 10. Cliquez sur Edition dans la zone des étapes sur le côté gauche de l'écran.

L'écran Edition apparaît.

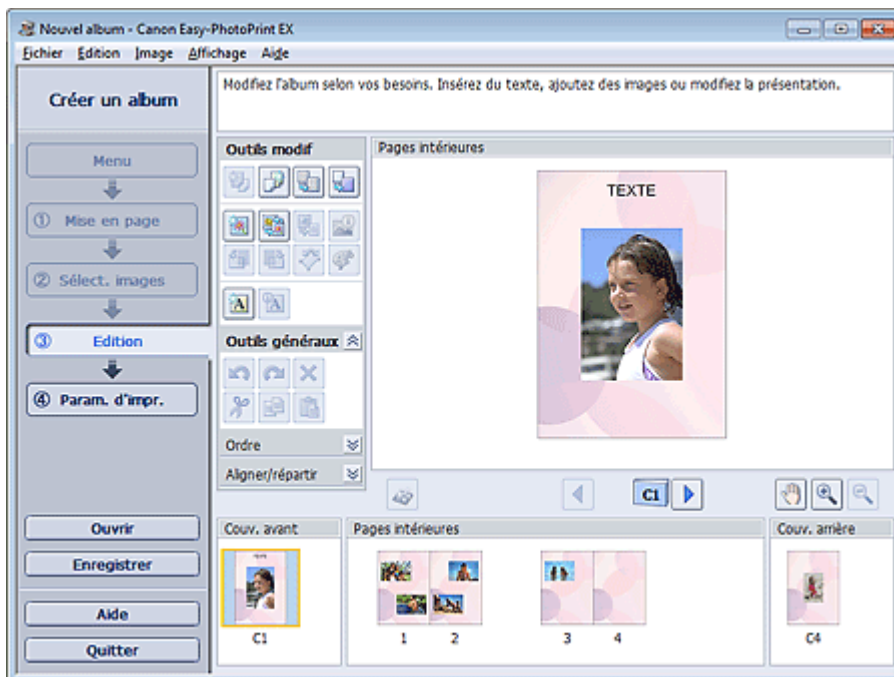

## 11. Modifiez votre album si nécessaire.

➔ [Autres paramètres](#)

### Important

- Les informations d'édition ne seront pas conservées si vous quittez Easy-PhotoPrint EX sans

enregistrer l'album modifié. Il est recommandé d'enregistrer cette présentation si vous souhaitez l'éditer à nouveau ultérieurement. Pour plus d'informations sur la manière d'enregistrer des photos ou de déplacer un fichier enregistré, reportez-vous à la section suivante.

Les numéros de page figurant sur les couvertures avant et arrière de l'album apparaissent comme suit :

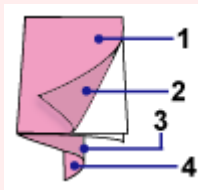

C1 : Couverture avant

C2 : Intérieur de la couverture avant

C3 : Intérieur de la couverture arrière

C4 : Couverture arrière

- C2/C3 s'affiche uniquement lorsque la case Laisser l'intérieur de la couverture avant vierge /Laisser l'intérieur de la couverture arrière vierge est cochée dans la boîte de dialogue Options de couverture.

➔ Enregistrement

➔ Comment puis-je déplacer (ou copier) le fichier enregistré ?

➔ Quelle est la signification de « C1 » et de « C4 » ?

## 12. Cliquez sur Param. d'impr. dans la zone des étapes sur le côté gauche de l'écran.

L'écran Param. d'impr. s'affiche.

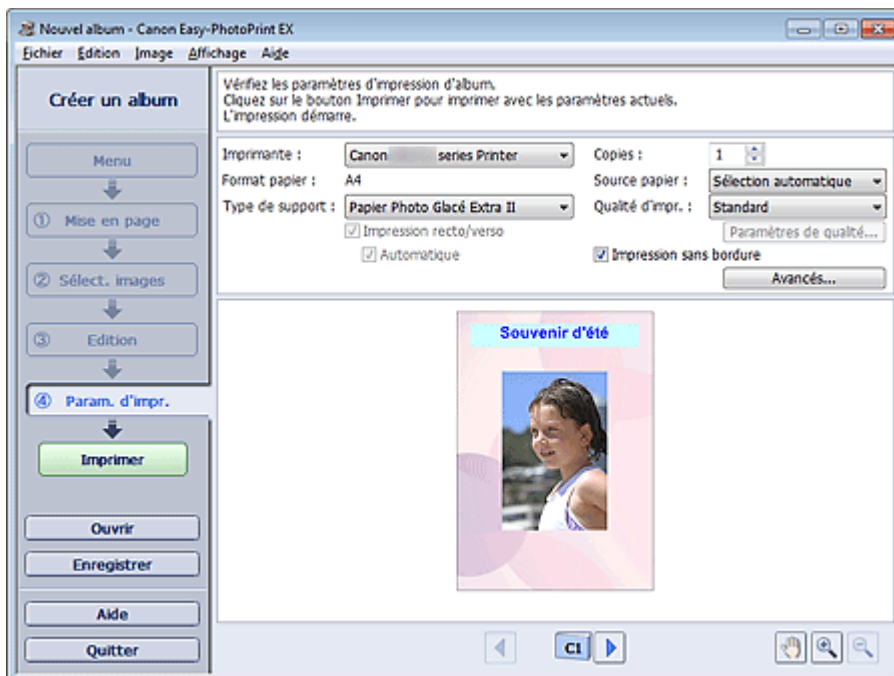

## 13. Définissez Type de support, Source papier, etc., selon l'imprimante et le papier utilisés.

### Remarque

- Les types de support peuvent varier selon l'imprimante et le format de papier utilisés.
- L'option Impression recto/verso apparaît si l'imprimante et le type de support sélectionnés permettent l'impression recto/verso. Cochez cette case pour imprimer sur les deux côtés de la feuille de papier.
- L'option Automatique apparaît si vous cochez la case Impression recto/verso après avoir sélectionné une imprimante qui prend en charge l'impression recto/verso automatique et un type de support permettant l'impression recto/verso. Cochez cette case pour imprimer automatiquement sur les deux côtés de la feuille de papier.
- Les sources papier peuvent varier en fonction de l'imprimante et du type de support.
- La boîte de dialogue Paramètres de qualité d'impression permet de définir un niveau d'impression personnalisé. Pour afficher la boîte de dialogue Paramètres de qualité d'impression, sélectionnez Personnalisée pour la Qualité d'impr. et cliquez sur Paramètres de qualité....
- Cochez la case Impression sans bordure pour imprimer chaque page de l'album sur une pleine page sans bordure.
- Vous pouvez spécifier la plage d'impression ainsi que la grandeur de dépassement pour l'impression sans bordure dans la boîte de dialogue Paramètres d'impression. Pour afficher



la boîte de dialogue Paramètres d'impression, cliquez sur Paramètres avancés....

---

**14.** Cliquez sur Imprimer dans la zone des étapes sur le côté gauche de l'écran.

#### Remarque

---

- Vous pouvez corriger ou améliorer l'image sélectionnée avant de l'imprimer.
    - ➔ Correction et amélioration de photos
    - ➔ Amélioration des photos à l'aide de filtres spéciaux
  - Consultez l'Aide d'Easy-PhotoPrint EX pour plus d'informations sur chaque écran.
- 

[Haut de la page ▲](#)

A004

Easy-PhotoPrint EX

## Impression de boîtiers/étiquettes de disques

Vous pouvez imprimer vos propres boîtiers et étiquettes de disques en utilisant vos photos préférées.

### Important

- L'impression sur l'étiquette d'un disque est possible uniquement sur les imprimantes qui prennent en charge cette fonctionnalité. Consultez le manuel de votre imprimante pour plus d'informations.



### Étapes à suivre

1. Démarrez Easy-PhotoPrint EX.  
 ➔ Démarrage d'Easy-PhotoPrint EX
2. Cliquez sur Boîtier/étiq. disque dans Menu.  
 L'écran Mise en page apparaît.

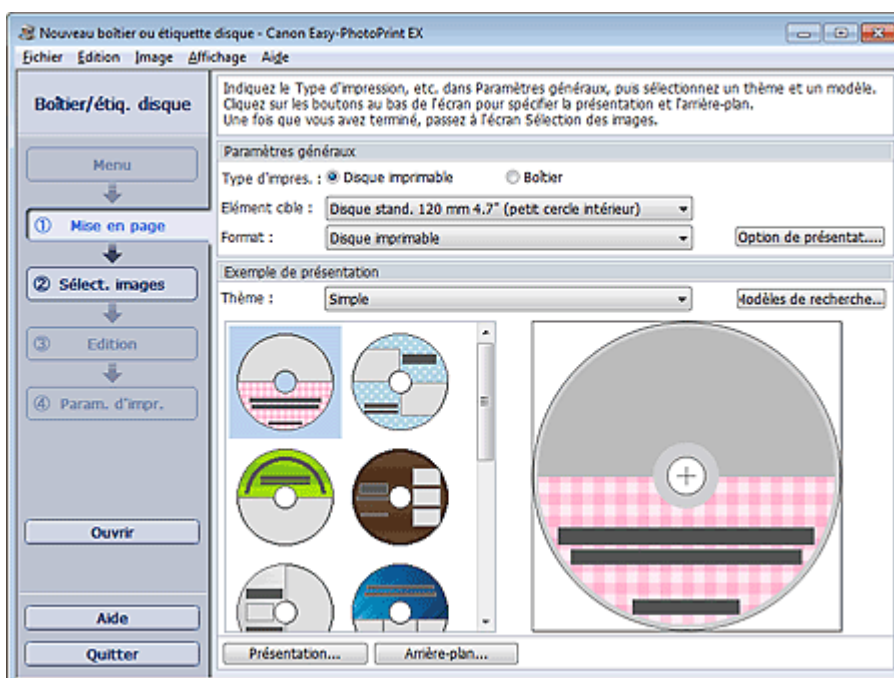

3. Définissez Type d'impres., Élément cible ou Format, etc., dans la section

Paramètres généraux.

### Remarque

- Consultez l'Aide d'Easy-PhotoPrint EX relative à l'élément et au format cible pouvant être sélectionnés.
- Dans la boîte de dialogue Option de présentation, vous pouvez choisir de placer toutes les images insérées sur une page ou de déterminer automatiquement le nombre de pages selon le nombre d'images insérées. Pour afficher la boîte de dialogue Option de présentation, cliquez sur Option de présentat.....

## 4. Sélectionnez le motif et la présentation que vous souhaitez utiliser dans Motif sous Exemple de présentation.

### Remarque

- Outre les modèles enregistrés dans l'application, divers modèles sont disponibles sur notre site Web. Cliquez sur Modèles de recherche... pour accéder au site Web Canon à partir duquel vous pouvez télécharger gratuitement d'autres ressources.
  - Il est nécessaire de disposer d'une connexion Internet pour accéder au site Web. Frais de connexion à Internet applicables.
  - Quittez Easy-PhotoPrint EX avant d'installer les modèles.

## 5. Si vous souhaitez modifier la présentation, cliquez sur Présentation....

La boîte de dialogue Modifier la présentation apparaît.

### Remarque

- Les présentations pouvant être sélectionnées peuvent varier en fonction du Type d'impres. ou de l'Elément cible.

## 6. Si vous souhaitez modifier l'arrière-plan, cliquez sur Arrière-plan....

La boîte de dialogue Modifier l'arrière-plan apparaît.

La boîte de dialogue Modifier l'arrière-plan permet de peindre l'arrière-plan d'une seule couleur ou d'y coller un fichier image.

## 7. Cliquez sur Sélect. images dans la zone des étapes sur le côté gauche de l'écran.

L'écran Sélect. images s'affiche.

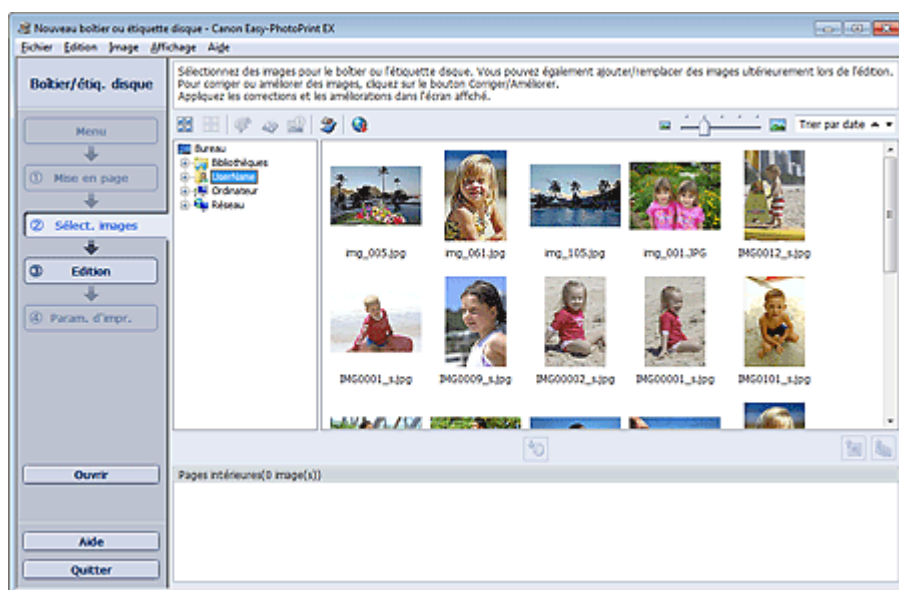

## 8. Dans l'arborescence, sélectionnez le dossier contenant l'image à imprimer.

Les images du dossier sont affichées sous forme de vignettes (miniatures).

### Important

- Si vous démarrez Easy-PhotoPrint EX à partir d'une autre application (MP Navigator EX),

l'arborescence de dossiers ne s'affiche pas.  
Les images sélectionnées dans MP Navigator EX sont affichées sous forme de miniatures.

### Remarque



- Vous pouvez également utiliser des images fixes extraites de vidéos.
  - ➔ [Création et impression d'images fixes à partir de vidéos](#)
- Vous pouvez également utiliser des images téléchargées depuis des sites de partage de photos sur Internet.
  - ➔ [Téléchargement d'images à partir de sites de partage de photos](#)

## 9. Sélectionnez la ou les images à imprimer et cliquez sur le bouton (Importer sur les pages intérieures).

La ou les images sélectionnées s'affichent dans la zone qui leur est réservée.

Vous pouvez également sélectionner la ou les images à imprimer en les faisant glisser dans cette zone.

### Remarque

- Pour supprimer une image de la zone des images sélectionnées, sélectionnez l'image à supprimer et cliquez sur le bouton  (Supprimer l'image importée).  
Pour supprimer toutes les images de la zone des images sélectionnées, cliquez sur le bouton  (Supprimer toutes les images importées).

## 10. Cliquez sur Edition dans la zone des étapes sur le côté gauche de l'écran.

L'écran Edition apparaît.



## 11. Modifiez votre boîtier/étiquette de disque, le cas échéant.

➔ [Autres paramètres](#)

### Important

- Les informations d'édition ne seront pas conservées si vous quittez Easy-PhotoPrint EX sans enregistrer le boîtier ou l'étiquette de disque modifié(e). Il est recommandé d'enregistrer cette présentation si vous souhaitez l'éditer à nouveau ultérieurement. Pour plus d'informations sur la manière d'enregistrer des photos ou de déplacer un fichier enregistré, reportez-vous à la section suivante.
  - ➔ [Enregistrement](#)
  - ➔ [Comment puis-je déplacer \(ou copier\) le fichier enregistré ?](#)

## Remarque

- Si l'option Disque imprimable est sélectionnée sous Type d'impres. dans l'écran Mise en page, le bouton  (Ajuster la zone d'impression) apparaît. Dans la boîte de dialogue Ajuster la zone d'impression qui s'affiche lorsque vous cliquez sur ce bouton, vous pouvez ajuster la zone d'impression de l'étiquette de disque à imprimer.

- 12.** Cliquez sur Param. d'impr. dans la zone des étapes sur le côté gauche de l'écran. L'écran Param. d'impr. s'affiche.



## Important

- Lorsque l'option Disque imprimable est sélectionnée pour Type d'impres. dans l'écran Mise en page, si aucune imprimante prenant en charge l'impression sur l'étiquette d'un disque n'est installée, vous ne pouvez pas afficher l'écran Param. d'impr..

- 13.** Définissez Type de support, Source papier, etc., selon l'imprimante et le papier utilisés.

## Remarque

- Si l'option Disque imprimable est sélectionnée comme Type d'impres. dans l'écran Mise en page, seule l'option Bac disque est disponible comme Source papier.
- Si l'option Disque imprimable est sélectionnée sous Type d'impres. dans l'écran Mise en page, le bouton Position d'impression... apparaît. Dans la boîte de dialogue Ajuster la position d'impression qui s'affiche lorsque vous cliquez sur ce bouton, vous pouvez ajuster la position d'impression sur l'étiquette de disque.
- Les types de support peuvent varier en fonction de l'imprimante et du type d'impression.
- Les sources papier peuvent varier en fonction de l'imprimante et du type de support.
- La boîte de dialogue Paramètres de qualité d'impression permet de définir un niveau d'impression personnalisé. Pour afficher la boîte de dialogue Paramètres de qualité d'impression, sélectionnez Personnalisée pour la Qualité d'impr. et cliquez sur Paramètres de qualité....
- Vous pouvez spécifier la plage d'impression dans la boîte de dialogue Paramètres d'impression. Pour afficher la boîte de dialogue Paramètres d'impression, cliquez sur Paramètres avancés....

- 14.** Cliquez sur Imprimer dans la zone des étapes sur le côté gauche de l'écran.

## Remarque

- Si l'option Boîtier est sélectionnée comme Type d'impres. dans l'écran Mise en page, des symboles de découpage (lignes de référence pour le rognage de l'image à sa taille finale) sont imprimés aux quatre coins de la zone d'impression. Après l'impression, rognez le long des

symboles de découpage.

Les symboles de découpage peuvent ne pas s'imprimer selon l'élément et le format cible sélectionnés.

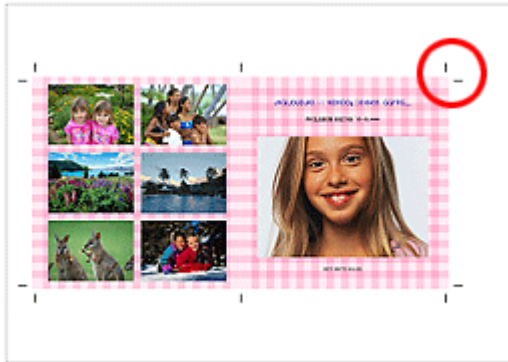

- Vous pouvez corriger ou améliorer l'image sélectionnée avant de l'imprimer.
  - ➔ Correction et amélioration de photos
  - ➔ Amélioration des photos à l'aide de filtres spéciaux
- Consultez l'Aide d'Easy-PhotoPrint EX pour plus d'informations sur chaque écran.

---

Haut de la page ▲

A040

Easy-PhotoPrint EX

## Impression de calendriers

Easy-PhotoPrint EX vous permet de créer votre propre calendrier avec vos photos préférées.



### Étapes à suivre

#### 1. Démarrez Easy-PhotoPrint EX.

➔ Démarrage d'Easy-PhotoPrint EX

#### 2. Cliquez sur Calendrier sous Menu.

L'écran Mise en page apparaît.

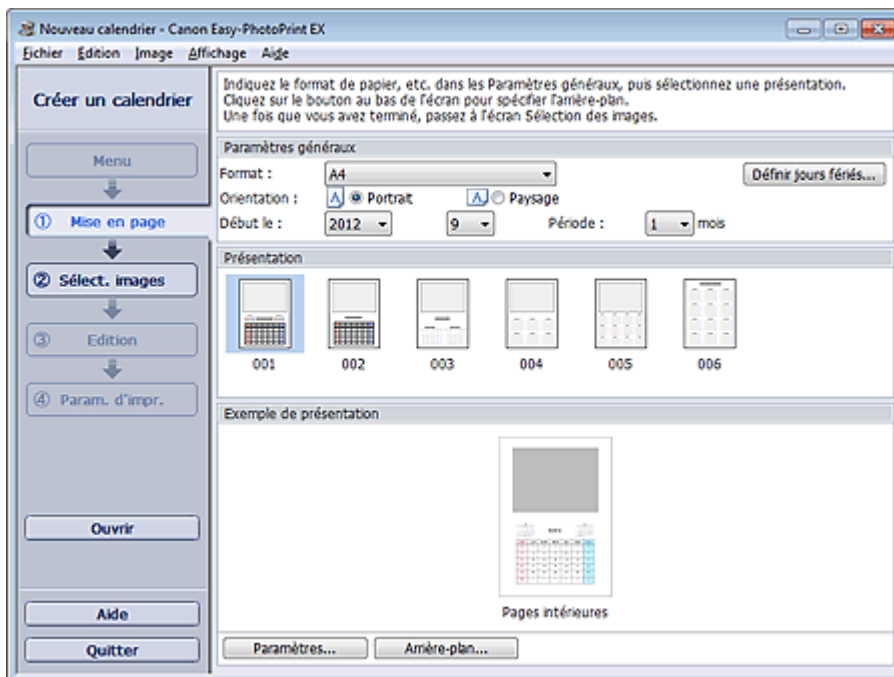

#### 3. Définissez Format, Orientation, etc., dans la section Paramètres généraux.

#### Remarque

- Consultez l'Aide d'Easy-PhotoPrint EX pour en savoir plus sur le format papier pouvant être sélectionné.
- Vous pouvez définir des jours fériés dans votre calendrier.  
➔ Définition des jours fériés



#### 4. Sélectionnez une présentation dans Présentation.

Définissez les paramètres avancés de calendrier ainsi que l'arrière-plan, si nécessaire.

#### Remarque

- Vous pouvez personnaliser l'affichage du calendrier (couleurs de police des dates et jours de la semaine, position et taille du calendrier, etc.).  
➔ [Définition de l'affichage du calendrier](#)
- La boîte de dialogue Modifier l'arrière-plan permet de peindre l'arrière-plan d'une seule couleur ou d'y coller un fichier image. Pour afficher la boîte de dialogue Modifier l'arrière-plan, cliquez sur Arrière-plan....

#### 5. Cliquez sur Sélect. images dans la zone des étapes sur le côté gauche de l'écran.

L'écran Sélect. images s'affiche.



#### 6. Dans l'arborescence, sélectionnez le dossier contenant l'image à imprimer.

Les images du dossier sont affichées sous forme de vignettes (miniatures).

#### Remarque



- Vous pouvez également utiliser des images fixes extraites de vidéos.  
➔ [Création et impression d'images fixes à partir de vidéos](#)
- Vous pouvez également utiliser des images téléchargées depuis des sites de partage de photos sur Internet.  
➔ [Téléchargement d'images à partir de sites de partage de photos](#)

#### 7. Sélectionnez la ou les images à imprimer et cliquez sur le bouton (Importer sur les pages intérieures).

La ou les images sélectionnées s'affichent dans la zone qui leur est réservée.

Vous pouvez également sélectionner la ou les images à imprimer en les faisant glisser dans cette zone.

#### Remarque

- Pour supprimer une image de la zone des images sélectionnées, sélectionnez l'image à supprimer et cliquez sur le bouton  (Supprimer l'image importée). Pour supprimer toutes les images de la zone des images sélectionnées, cliquez sur le bouton  (Supprimer toutes les images importées).

#### 8. Cliquez sur Edition dans la zone des étapes sur le côté gauche de l'écran.

L'écran Edition apparaît.

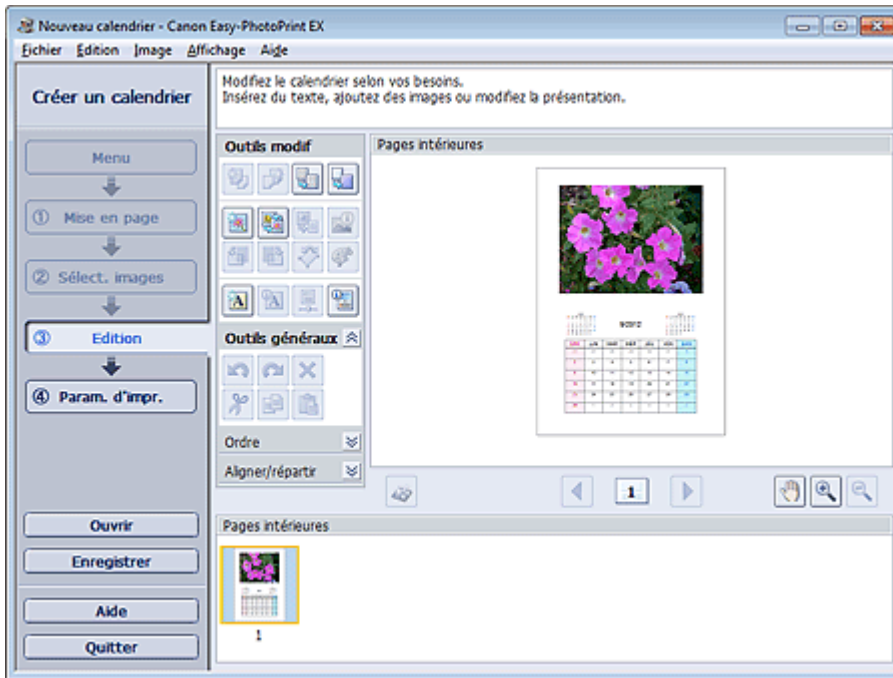

## 9. Modifiez le calendrier si nécessaire.

➔ Autres paramètres

### ▶ Important

- Les informations d'édition ne seront pas conservées si vous quittez Easy-PhotoPrint EX sans enregistrer le calendrier modifié. Il est recommandé d'enregistrer cette présentation si vous souhaitez l'éditer à nouveau ultérieurement. Pour plus d'informations sur la manière d'enregistrer des photos ou de déplacer un fichier enregistré, reportez-vous à la section suivante.

➔ Enregistrement

➔ Comment puis-je déplacer (ou copier) le fichier enregistré ?

## 10. Cliquez sur Param. d'impr. dans la zone des étapes sur le côté gauche de l'écran.

L'écran Param. d'impr. s'affiche.

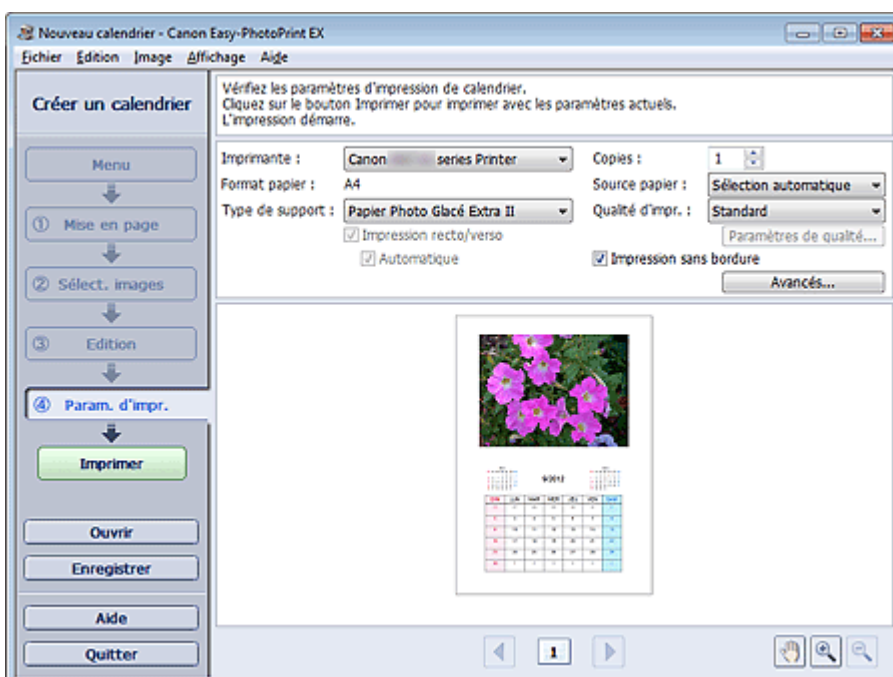

## 11. Définissez Type de support, Source papier, etc., selon l'imprimante et le papier utilisés.

 **Remarque**

- Les types de support peuvent varier selon l'imprimante et le format de papier utilisés.
- L'option Impression recto/verso apparaît si l'imprimante et le type de support sélectionnés permettent l'impression recto/verso. Cochez cette case pour imprimer sur les deux côtés de la feuille de papier.
- L'option Automatique apparaît si vous cochez la case Impression recto/verso après avoir sélectionné une imprimante qui prend en charge l'impression recto/verso automatique et un type de support permettant l'impression recto/verso. Cochez cette case pour imprimer automatiquement sur les deux côtés de la feuille de papier.
- Les sources papier peuvent varier en fonction de l'imprimante et du type de support.
- La boîte de dialogue Paramètres de qualité d'impression permet de définir un niveau d'impression personnalisé. Pour afficher la boîte de dialogue Paramètres de qualité d'impression, sélectionnez Personnalisée pour la Qualité d'impr. et cliquez sur Paramètres de qualité....
- Vous pouvez spécifier la plage d'impression ainsi que la grandeur de dépassement pour l'impression sans bordure dans la boîte de dialogue Paramètres d'impression. Pour afficher la boîte de dialogue Paramètres d'impression, cliquez sur Paramètres avancés....

**12.** Cliquez sur Imprimer dans la zone des étapes sur le côté gauche de l'écran.

 **Remarque**

- Vous pouvez corriger ou améliorer l'image sélectionnée avant de l'imprimer.
  - ➔ [Correction et amélioration de photos](#)
  - ➔ [Amélioration des photos à l'aide de filtres spéciaux](#)
- Consultez l'Aide d'Easy-PhotoPrint EX pour plus d'informations sur chaque écran.

Haut de la page ▲

A050

Easy-PhotoPrint EX

## Impression d'autocollants

Vous pouvez imprimer vos photos préférées sur des feuilles autocollantes compatibles avec l'imprimante.



### Étapes à suivre

#### 1. Démarrez Easy-PhotoPrint EX.

➔ Démarrage d'Easy-PhotoPrint EX

#### 2. Cliquez sur Autocollants sous Menu.

L'écran Mise en page apparaît.

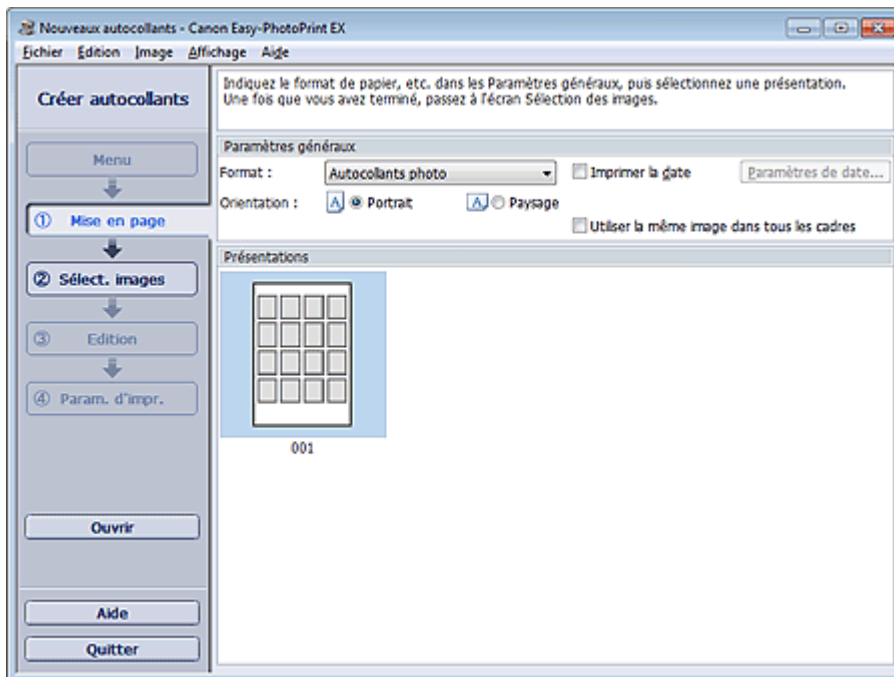

#### 3. Définissez Format, Orientation, etc., dans la section Paramètres généraux.

#### Remarque

- Il n'est pas possible de sélectionner des formats papier autres que Autocollants photo.
- La boîte de dialogue Paramètres de date permet de personnaliser la date (position, taille, couleur, etc.). Pour afficher la boîte de dialogue Paramètres de date, cochez la case Imprimer

la date et cliquez sur Paramètres de date....

- Cochez la case Utiliser la même image dans tous les cadres pour utiliser la même image dans tous les cadres de la page.

#### 4. Cliquez sur Sélect. images dans la zone des étapes sur le côté gauche de l'écran.

L'écran Sélect. images s'affiche.



#### 5. Dans l'arborescence, sélectionnez le dossier contenant l'image à imprimer.

Les images du dossier sont affichées sous forme de vignettes (miniatures).

#### Remarque



- Vous pouvez également utiliser des images fixes extraites de vidéos.  
➔ [Création et impression d'images fixes à partir de vidéos](#)
- Vous pouvez également utiliser des images téléchargées depuis des sites de partage de photos sur Internet.  
➔ [Téléchargement d'images à partir de sites de partage de photos](#)

#### 6. Sélectionnez la ou les images à imprimer et cliquez sur le bouton (Importer sur les pages intérieures).

La ou les images sélectionnées s'affichent dans la zone qui leur est réservée.

Vous pouvez également sélectionner la ou les images à imprimer en les faisant glisser dans cette zone.

#### Remarque

- Pour supprimer une image de la zone des images sélectionnées, sélectionnez l'image à supprimer et cliquez sur le bouton  (Supprimer l'image importée).  
Pour supprimer toutes les images de la zone des images sélectionnées, cliquez sur le bouton  (Supprimer toutes les images importées).

#### 7. Cliquez sur Edition dans la zone des étapes sur le côté gauche de l'écran.

L'écran Edition apparaît.

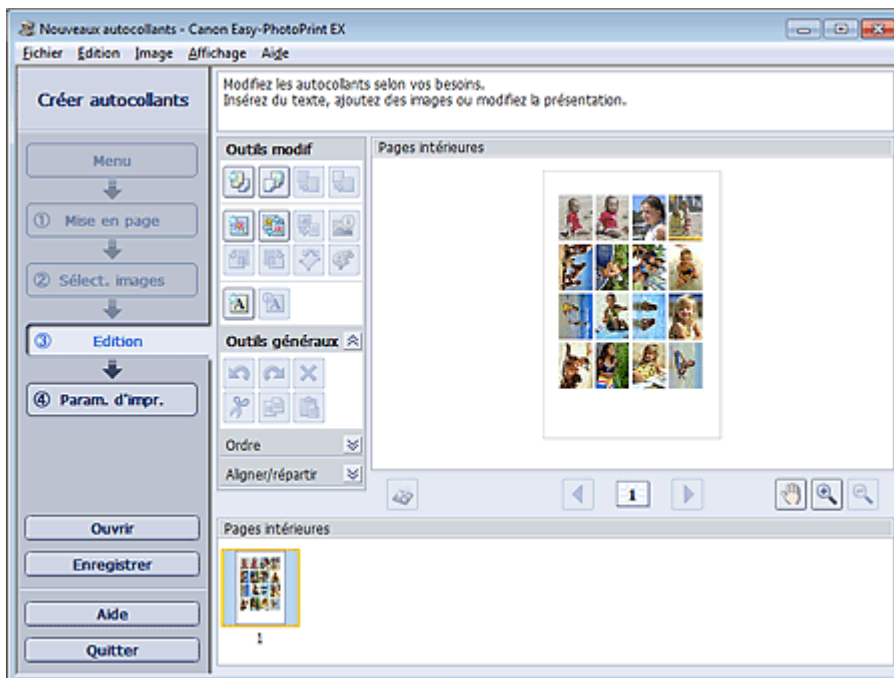

## 8. Modifiez les autocollants si nécessaire.

➔ Autres paramètres

### Important

- Les informations d'édition ne seront pas conservées si vous quittez Easy-PhotoPrint EX sans enregistrer les autocollants modifiés. Il est recommandé d'enregistrer cette présentation si vous souhaitez l'éditer à nouveau ultérieurement. Pour plus d'informations sur la manière d'enregistrer des photos ou de déplacer un fichier enregistré, reportez-vous à la section suivante.

➔ Enregistrement

➔ Comment puis-je déplacer (ou copier) le fichier enregistré ?

## 9. Cliquez sur Param. d'impr. dans la zone des étapes sur le côté gauche de l'écran.

L'écran Param. d'impr. s'affiche.

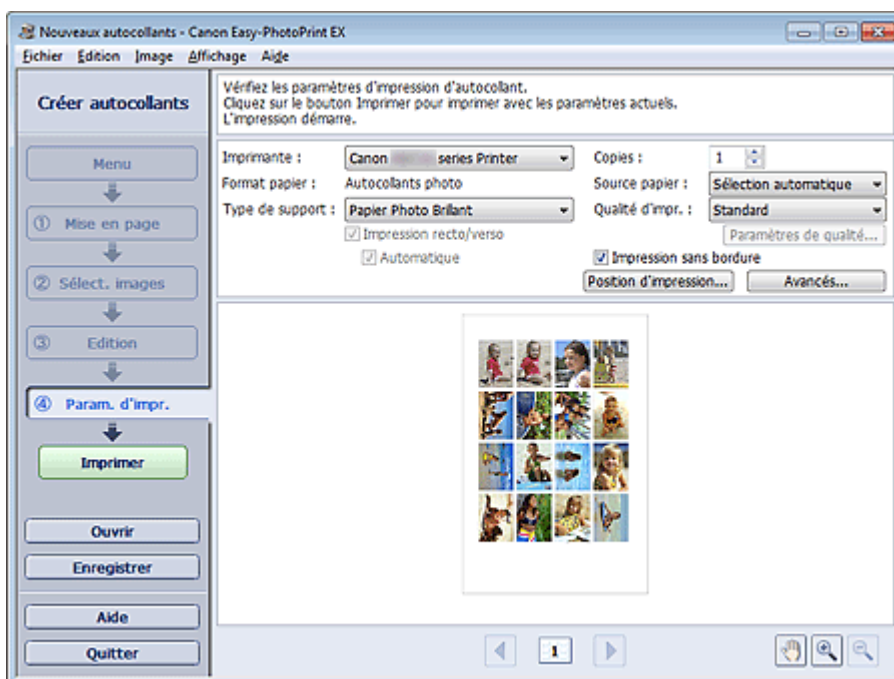

## 10. Définissez Type de support, Source papier, etc., selon l'imprimante et le papier utilisés.

 **Remarque**

- Les types de support peuvent varier selon l'imprimante et le format de papier utilisés.
  - Les sources papier peuvent varier en fonction de l'imprimante et du type de support.
  - La boîte de dialogue Paramètres de qualité d'impression permet de définir un niveau d'impression personnalisé. Pour afficher la boîte de dialogue Paramètres de qualité d'impression, sélectionnez Personnalisée pour la Qualité d'impr. et cliquez sur Paramètres de qualité....
  - Vous pouvez ajuster la position d'impression dans la boîte de dialogue Ajuster la position d'impression. Pour afficher la boîte de dialogue Ajuster la position d'impression, cliquez sur Position d'impression....
  - Vous pouvez spécifier la plage d'impression ainsi que la grandeur de dépassement pour l'impression sans bordure dans la boîte de dialogue Paramètres d'impression. Pour afficher la boîte de dialogue Paramètres d'impression, cliquez sur Paramètres avancés....
- 

**11.** Cliquez sur Imprimer dans la zone des étapes sur le côté gauche de l'écran.

### Remarque

---

- Vous pouvez corriger ou améliorer l'image sélectionnée avant de l'imprimer.
    - ➔ Correction et amélioration de photos
    - ➔ Amélioration des photos à l'aide de filtres spéciaux
  - Consultez l'Aide d'Easy-PhotoPrint EX pour plus d'informations sur chaque écran.
- 

Haut de la page ▲



A150

Easy-PhotoPrint EX

## Impression de présentation

Vous pouvez ajouter du texte à vos photos préférées et les imprimer selon différentes présentations.



### Étapes à suivre

1. Démarrez Easy-PhotoPrint EX.  
➔ Démarrage d'Easy-PhotoPrint EX
2. Cliquez sur Imp. présentation sous Menu.  
L'écran Mise en page apparaît.

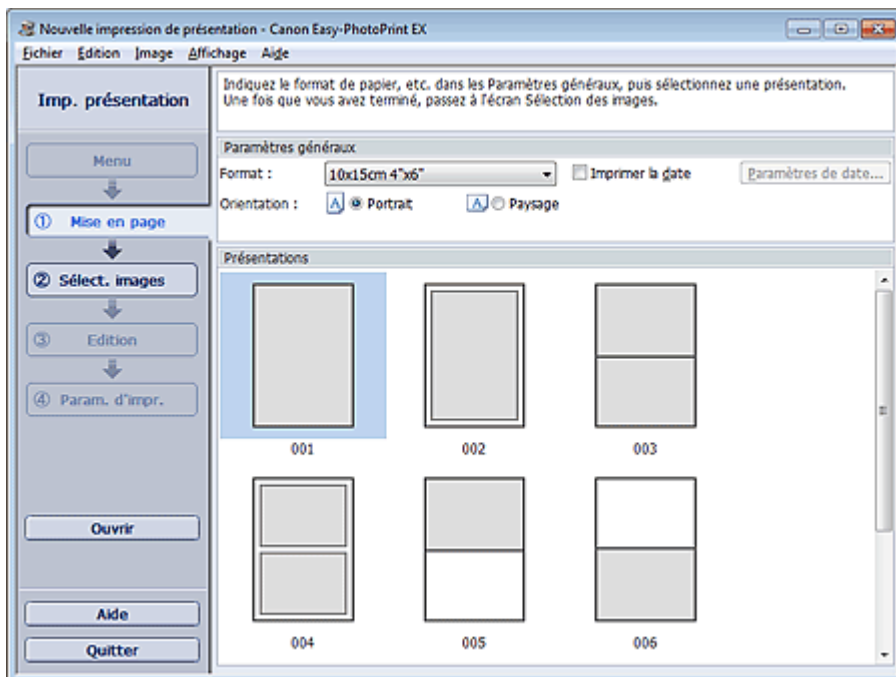

3. Définissez Format, Orientation, etc., dans la section Paramètres généraux.

### Remarque

- Consultez l'Aide d'Easy-PhotoPrint EX pour en savoir plus sur le format papier pouvant être sélectionné.
- La boîte de dialogue Paramètres de date permet de personnaliser la date (position, taille, couleur, etc.). Pour afficher la boîte de dialogue Paramètres de date, cochez la case Imprimer

la date et cliquez sur Paramètres de date....

#### 4. Sélectionnez une présentation sous Présentations.

##### Remarque

- Les présentations varient en fonction de l'option Orientation.

#### 5. Cliquez sur Sélect. images dans la zone des étapes sur le côté gauche de l'écran.

L'écran Sélect. images s'affiche.

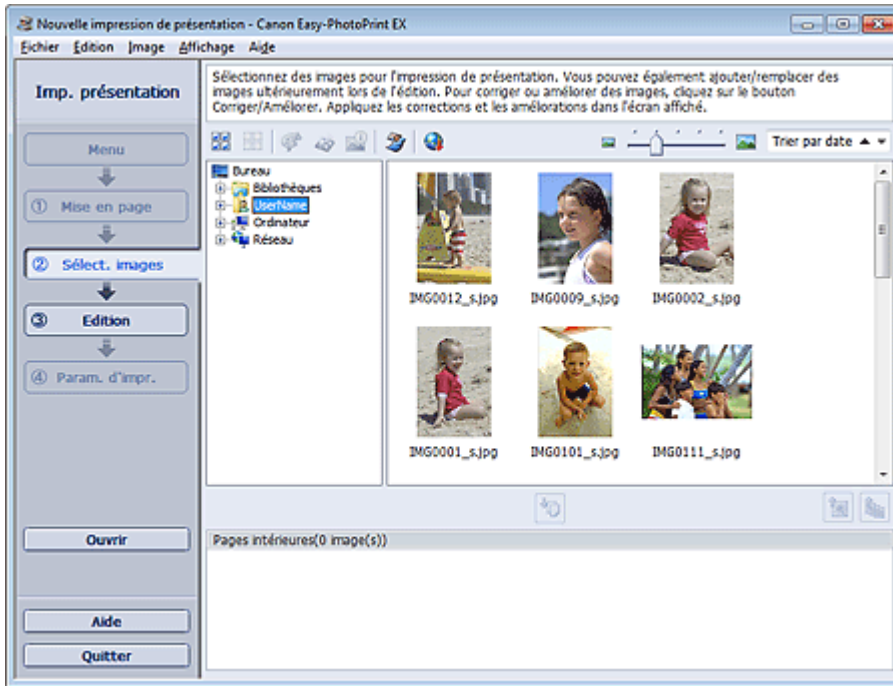

#### 6. Dans l'arborescence, sélectionnez le dossier contenant l'image à imprimer.

Les images du dossier sont affichées sous forme de vignettes (miniatures).

##### Remarque



- Vous pouvez également utiliser des images fixes extraites de vidéos.
  - ➔ [Création et impression d'images fixes à partir de vidéos](#)
- Vous pouvez également utiliser des images téléchargées depuis des sites de partage de photos sur Internet.
  - ➔ [Téléchargement d'images à partir de sites de partage de photos](#)

#### 7. Sélectionnez la ou les images à imprimer et cliquez sur le bouton (Importer sur les pages intérieures).

La ou les images sélectionnées s'affichent dans la zone qui leur est réservée.

Vous pouvez également sélectionner la ou les images à imprimer en les faisant glisser dans cette zone.

##### Remarque

- Pour supprimer une image de la zone des images sélectionnées, sélectionnez l'image à supprimer et cliquez sur le bouton  (Supprimer l'image importée). Pour supprimer toutes les images de la zone des images sélectionnées, cliquez sur le bouton  (Supprimer toutes les images importées).

#### 8. Cliquez sur Edition dans la zone des étapes sur le côté gauche de l'écran.

L'écran Edition apparaît.

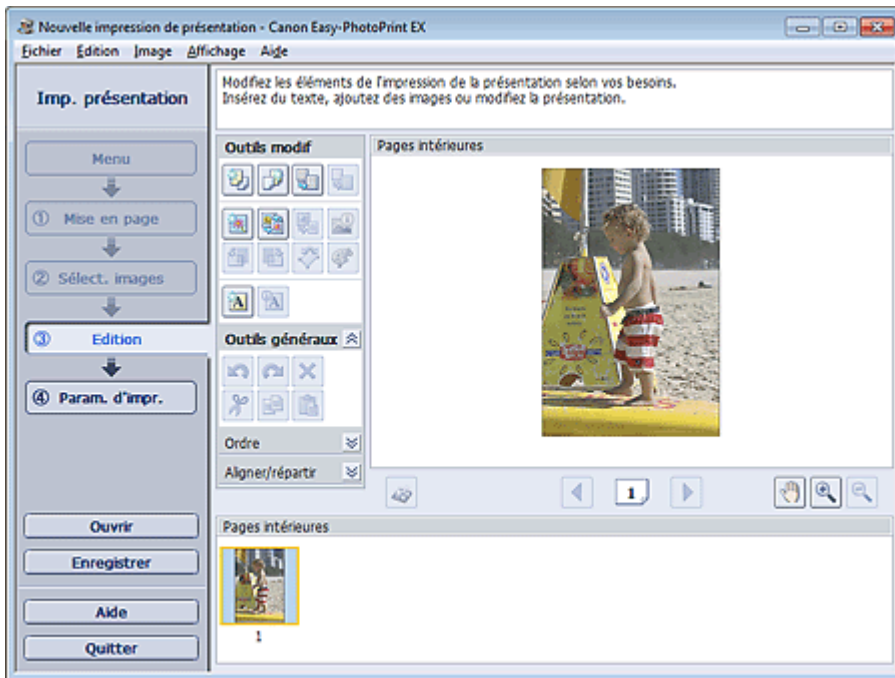

**9.** Modifiez la présentation si nécessaire.

➔ Autres paramètres

**Important**

- Les informations d'édition ne seront pas conservées si vous quittez Easy-PhotoPrint EX sans enregistrer la présentation modifiée. Il est recommandé d'enregistrer cette présentation si vous souhaitez l'éditer à nouveau ultérieurement. Pour plus d'informations sur la manière d'enregistrer des photos ou de déplacer un fichier enregistré, reportez-vous à la section suivante.
  - ➔ Enregistrement
  - ➔ Comment puis-je déplacer (ou copier) le fichier enregistré ?

**10.** Cliquez sur Param. d'impr. dans la zone des étapes sur le côté gauche de l'écran. L'écran Param. d'impr. s'affiche.

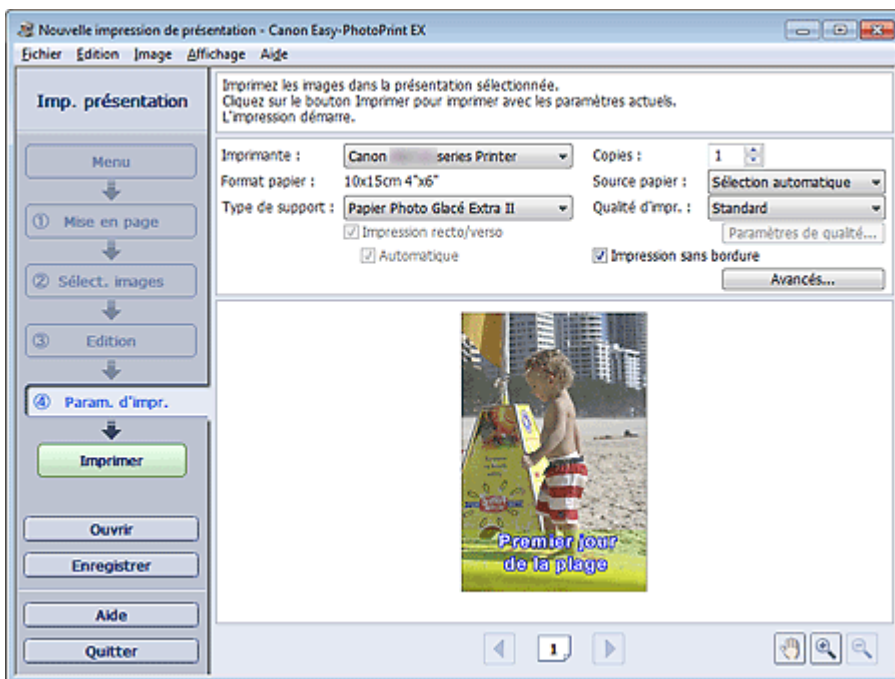

**11.** Définissez Type de support, Source papier, etc., selon l'imprimante et le papier utilisés.

**Remarque**

- Les types de support peuvent varier selon l'imprimante et le format de papier utilisés.
  - L'option Impression recto/verso apparaît si l'imprimante et le type de support sélectionnés permettent l'impression recto/verso. Cochez cette case pour imprimer sur les deux côtés de la feuille de papier.
  - L'option Automatique apparaît si vous cochez la case Impression recto/verso après avoir sélectionné une imprimante qui prend en charge l'impression recto/verso automatique et un type de support permettant l'impression recto/verso. Cochez cette case pour imprimer automatiquement sur les deux côtés de la feuille de papier.
  - Les sources papier peuvent varier en fonction de l'imprimante et du type de support.
  - La boîte de dialogue Paramètres de qualité d'impression permet de définir un niveau d'impression personnalisé. Pour afficher la boîte de dialogue Paramètres de qualité d'impression, sélectionnez Personnalisée pour la Qualité d'impr. et cliquez sur Paramètres de qualité....
  - Sélectionnez la case à cocher Impression sans bordure pour imprimer des photos sans bordure.
  - Vous pouvez spécifier la plage d'impression ainsi que la grandeur de dépassement pour l'impression sans bordure dans la boîte de dialogue Paramètres d'impression. Pour afficher la boîte de dialogue Paramètres d'impression, cliquez sur Paramètres avancés....
- 

**12.** Cliquez sur Imprimer dans la zone des étapes sur le côté gauche de l'écran.

### Remarque

---

- Vous pouvez corriger ou améliorer l'image sélectionnée avant de l'imprimer.
    - ➔ [Correction et amélioration de photos](#)
    - ➔ [Amélioration des photos à l'aide de filtres spéciaux](#)
  - Consultez l'Aide d'Easy-PhotoPrint EX pour plus d'informations sur chaque écran.
- 

[Haut de la page ▲](#)

A180

Easy-PhotoPrint EX

## Impression de contenu Premium

Utilisez Easy-PhotoPrint EX pour modifier et imprimer du contenu téléchargé depuis le site Web Canon.

### Important

- Gardez les points suivants à l'esprit lorsque vous utilisez Impression de contenu Premium.
  - Pour imprimer avec Easy-PhotoPrint EX, vous devez télécharger et installer le contenu exclusif. Reportez-vous à la section « [Téléchargement de contenu Premium](#) » pour plus de détails sur le téléchargement de contenu.
  - Vous pouvez uniquement utiliser le contenu téléchargé ou imprimé à des fins personnelles. Vous n'êtes pas autorisé à utiliser le contenu à des fins commerciales.

### Étapes à suivre

1. Dans le menu Démarrer, sélectionnez Tous les programmes > **Canon Utilities** > **Solution Menu EX**, puis cliquez sur **Solution Menu EX**.

Solution Menu EX s'ouvre.



2. Sélectionnez Impression photo, puis cliquez sur l'icône Impression contenu Premium.

Easy-PhotoPrint EX démarre et l'écran Mise en page d'Impression de contenu Premium s'affiche.

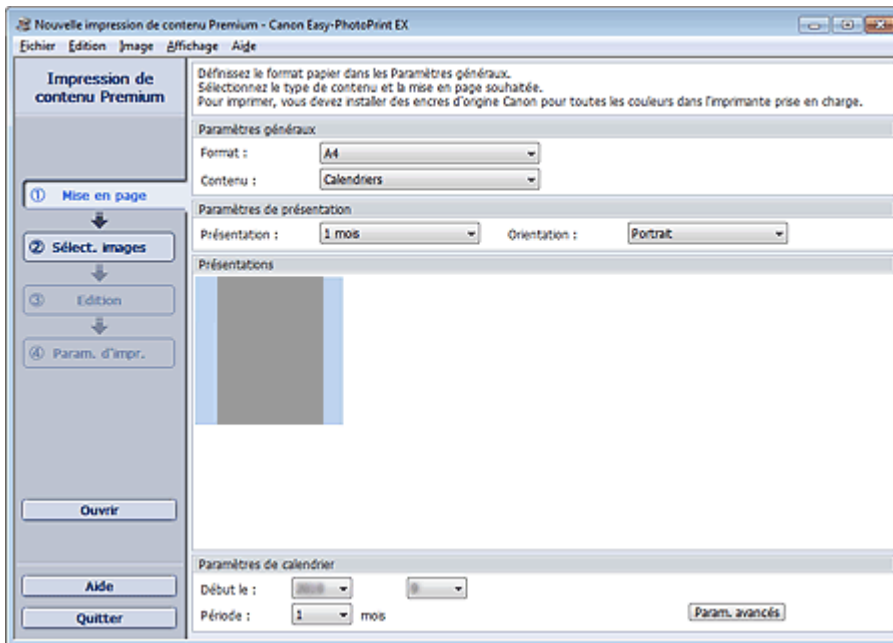

### Important

- L'option Impression de contenu Premium ne figure pas dans Menu d'Easy-PhotoPrint EX. Pour imprimer du contenu Premium, démarrez Easy-PhotoPrint EX à partir de Solution Menu EX en suivant les étapes ci-dessus.

### Remarque

- Dans l'écran réel, des présentations correspondant au Type de contenu sélectionné apparaissent à la place de la zone grise illustrée ci-dessus.
- Vous pouvez également sélectionner Service Web Canon dans Solution Menu EX et cliquer sur l'icône Impression contenu Premium pour lancer Easy-PhotoPrint EX.

## 3. Définissez Format et Type de contenu dans la section Paramètres généraux de l'écran Mise en page.

### Lorsque du contenu autre que Calendriers est sélectionné sous Type de contenu

## 4. Sélectionnez une présentation sous Présentations.

### Important

- La mise en page ne s'affiche pas si le nombre de copies autorisé a été dépassé ou si la période d'utilisation est écoulée.

### Remarque

-  (Impossible d'imprimer) apparaît dans le coin inférieur droit des miniatures (images réduites) des présentations qui ne prennent pas en charge le format de papier sélectionné. Lorsque vous cliquez sur une telle miniature, une boîte de dialogue vous permettant de modifier le format de papier s'affiche.
- Cliquez avec le bouton droit sur une miniature et sélectionnez Propriétés... dans le menu affiché pour vérifier le nombre autorisé de copies, la période d'utilisation, les formats de papier pris en charge, etc. de la présentation sélectionnée.
- Passez ensuite à l'étape 7.

### Lorsque Calendriers est sélectionné sous Type de contenu

## 4. Définissez Présentation et Orientation dans la section Paramètres de présentation.

## 5. Sélectionnez une présentation sous Présentations.

### Important

- La mise en page ne s'affiche pas si le nombre de copies autorisé a été dépassé ou si la période d'utilisation est écoulée.

### Remarque

- Les présentations affichées varient en fonction des options Présentation et Orientation.
-  (Impossible d'imprimer) apparaît dans le coin inférieur droit des miniatures (images réduites) des présentations qui ne prennent pas en charge le format de papier sélectionné. Lorsque vous cliquez sur une telle miniature, une boîte de dialogue vous permettant de modifier le format de papier s'affiche.
- Cliquez avec le bouton droit sur une miniature et sélectionnez Propriétés... dans le menu affiché pour vérifier le nombre autorisé de copies, la période d'utilisation, les formats de papier pris en charge, etc. de la présentation sélectionnée.

## 6. Définissez Début le et Période dans la section Paramètres de calendrier.

### Remarque

- Vous pouvez spécifier le style d'affichage des jours de la semaine dans la boîte de dialogue Paramètres de calendrier. Pour afficher la boîte de dialogue Paramètres de calendrier, cliquez sur Paramètres avancés....

## 7. Cliquez sur Sélect. images dans la zone des étapes sur le côté gauche de l'écran.

L'écran Sélect. images s'affiche.

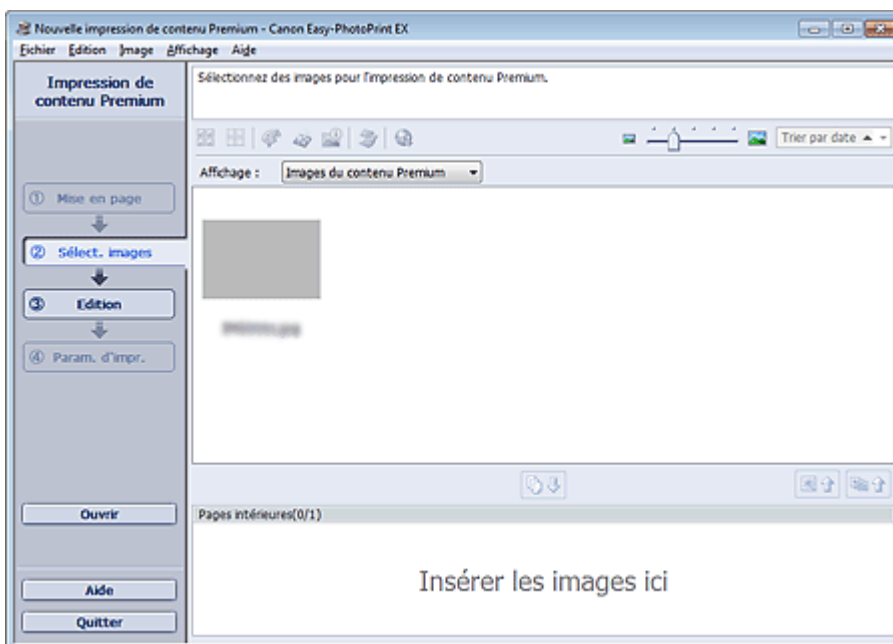

### Important

- L'écran Sélect. images peut ne pas apparaître selon le contenu sélectionné. Dans ce cas, passez directement à l'étape 11.

### Remarque

- Dans l'écran réel, des images apparaissent à la place de la zone grise illustrée ci-dessus.

## 8. Sélectionnez Images du contenu Premium ou Images locales pour Affichage.

### Remarque

- Affichage peut ne pas apparaître selon le contenu sélectionné.



## 9. Dans l'arborescence, sélectionnez le dossier contenant l'image à imprimer.

Les images du dossier sont affichées sous forme de vignettes (miniatures).

### Remarque

- L'arborescence des dossiers apparaît uniquement lorsque des images locales sont disponibles.
- Selon le contenu sélectionné, vous pouvez également utiliser des images fixes extraites de vidéos.
  - ➔ [Création et impression d'images fixes à partir de vidéos](#)
- Selon le contenu sélectionné, vous pouvez également utiliser des images téléchargées depuis des sites de partage de photos sur Internet.
  - ➔ [Téléchargement d'images à partir de sites de partage de photos](#)

## 10. Sélectionnez la ou les images à imprimer et cliquez sur le bouton (Importer sur les pages intérieures).

La ou les images sélectionnées s'affichent dans la zone qui leur est réservée.

Vous pouvez également sélectionner la ou les images à imprimer en les faisant glisser dans cette zone.

### Remarque

- Pour supprimer une image de la zone des images sélectionnées, sélectionnez l'image à

supprimer et cliquez sur le bouton  (Supprimer l'image importée).

Pour supprimer toutes les images de la zone des images sélectionnées, cliquez sur le bouton

 (Supprimer toutes les images importées).

## 11. Cliquez sur Edition dans la zone des étapes sur le côté gauche de l'écran.

L'écran Edition apparaît.

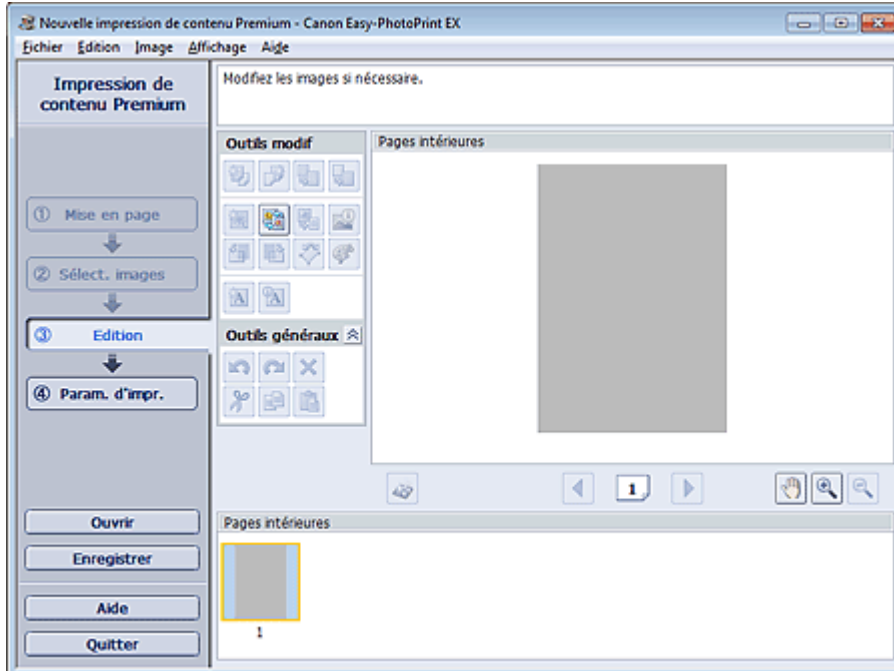

### Important

- L'écran Edition peut ne pas apparaître selon le contenu sélectionné. Dans ce cas, passez directement à l'étape 13.

### Remarque

- Dans l'écran réel, le contenu que vous créez apparaît à la place des zones grises illustrées ci-dessus.

## 12. Modifiez le contenu si nécessaire.

➔ Autres paramètres

## Important

- Les informations d'édition ne seront pas conservées si vous quittez Easy-PhotoPrint EX sans enregistrer l'élément modifié. Il est recommandé d'enregistrer cette présentation si vous souhaitez l'éditer à nouveau ultérieurement. Pour plus d'informations sur la manière d'enregistrer des photos ou de déplacer un fichier enregistré, reportez-vous à la section suivante.

➔ Enregistrement

➔ Comment puis-je déplacer (ou copier) le fichier enregistré ?

## Remarque

- Les fonctions d'édition disponibles varient en fonction du contenu sélectionné.

**13.** Cliquez sur Param. d'impr. dans la zone des étapes sur le côté gauche de l'écran.

L'écran Param. d'impr. s'affiche.

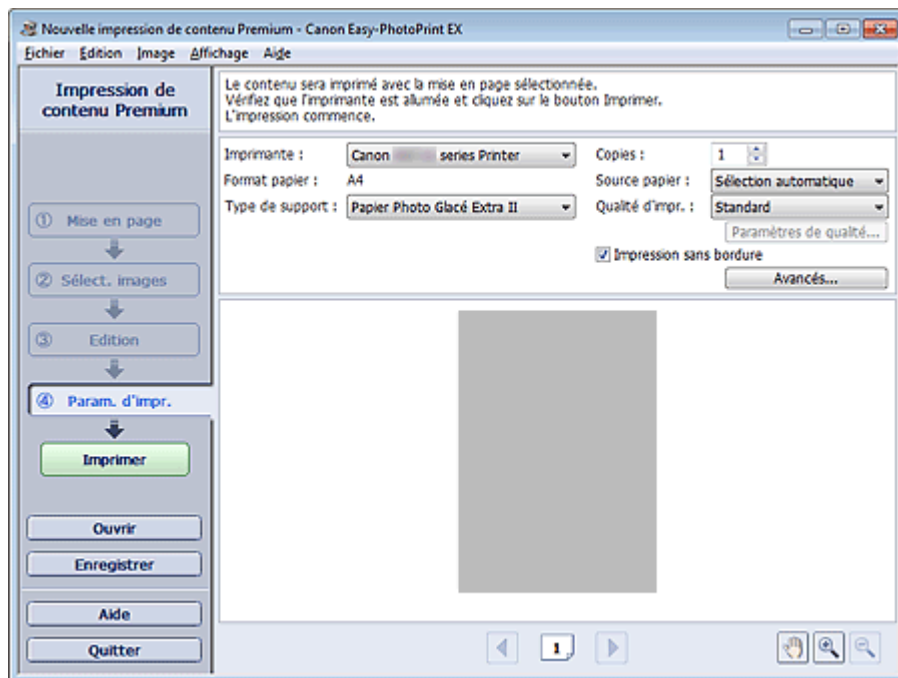

## Remarque

- Dans l'écran réel, le contenu que vous avez créé apparaît à la place de la zone grise illustrée ci-dessus.

**14.** Définissez Type de support, Source papier, etc., selon l'imprimante et le papier utilisés.

## Remarque

- Les types de support affichés peuvent varier selon le contenu sélectionné, l'imprimante et le format de papier.
- Les sources papier peuvent varier en fonction de l'imprimante et du type de support.
- La boîte de dialogue Paramètres de qualité d'impression permet de définir un niveau d'impression personnalisé. Pour afficher la boîte de dialogue Paramètres de qualité d'impression, sélectionnez Personnalisée pour la Qualité d'impr. et cliquez sur Paramètres de qualité....
- Cochez la case Impression sans bordure pour imprimer chaque page de l'élément sur une pleine page sans bordure.
- Vous pouvez spécifier la plage d'impression ainsi que la grandeur de dépassement pour l'impression sans bordure dans la boîte de dialogue Paramètres d'impression. Pour afficher la boîte de dialogue Paramètres d'impression, cliquez sur Paramètres avancés....

**15.** Cliquez sur Imprimer dans la zone des étapes sur le côté gauche de l'écran.

## Remarque

- Vous pouvez corriger ou améliorer l'image sélectionnée avant de l'imprimer.
    - ➔ Correction et amélioration de photos
    - ➔ Amélioration des photos à l'aide de filtres spéciaux
  - Consultez l'Aide d'Easy-PhotoPrint EX pour plus d'informations sur chaque écran.
- 

[Haut de la page ▲](#)

A006

## Téléchargement de contenu Premium

Accédez au site Web CREATIVE PARK PREMIUM à partir de Solution Menu EX pour télécharger du contenu imprimable avec Easy-PhotoPrint EX et d'autres applications.

### Important

- Vous pouvez uniquement utiliser le contenu téléchargé ou imprimé à des fins personnelles. Vous n'êtes pas autorisé à utiliser le contenu à des fins commerciales.

**1.** Dans le menu Démarrer, sélectionnez Tous les programmes > **Canon Utilities** > **Solution Menu EX**, puis cliquez sur **Solution Menu EX**.

Solution Menu EX s'ouvre.

**2.** Sélectionnez Service Web Canon, puis cliquez sur l'icône **CREATIVE PARK PREMIUM**.

Le site Web CREATIVE PARK PREMIUM s'affiche.

### Important

- Il est nécessaire de disposer d'une connexion Internet pour accéder au site Web. Frais de connexion à Internet applicables.

**3.** Sélectionnez une catégorie.

**4.** Sélectionnez et téléchargez le contenu que vous souhaitez imprimer.

### Remarque

- L'application requise pour l'impression dépend du contenu téléchargé.
- Vous devez installer le contenu téléchargé pour pouvoir l'imprimer avec Easy-PhotoPrint EX.
- Reportez-vous à la section « [Impression de contenu Premium](#) » pour plus de détails sur l'impression du contenu téléchargé à l'aide d'Easy-PhotoPrint EX.

Haut de la page ▲

A060

**Easy-PhotoPrint EX**

## Correction et amélioration de photos

Vous pouvez corriger les yeux rouges ou ajuster la luminosité et le contraste des images.

Cliquez sur le bouton  (Corriger/Améliorer les images) dans l'écran Sélect. images ou Edition, ou dans l'écran Présent./Impr. d'Impression photo. Vous pouvez apporter les corrections et améliorations suivantes dans la fenêtre Corriger/Améliorer les images.

### Important

- Dans Impression photo, si vous sélectionnez Activer le profil ICC dans l'onglet Avancé de la boîte de dialogue Préférences, vous ne pouvez pas corriger/améliorer les images.

### Remarque

- Consultez la section « [Fenêtre Corriger/Améliorer les images](#) » pour plus d'informations sur la fenêtre Corriger/Améliorer les images.

### Correction automatique des photos

Cette fonction analyse automatiquement la scène capturée et applique les corrections appropriées.

➔ Utilisation de la fonction [Correction automatique des photos](#)

### Fonction Correction yeux rouges

Vous pouvez corriger les yeux rouges causés par le flash de l'appareil photo.

➔ Utilisation de la fonction [Correction yeux rouges](#)

### Fonction Éclaircisseur de visage

Vous pouvez éclaircir un visage qui apparaît sombre à cause d'un arrière-plan lumineux.

➔ Utilisation de la fonction [Éclaircisseur de visage](#)

### Fonction Affineur de visage

Vous pouvez affiner les visages flous sur une photo.

➔ Utilisation de la fonction [Affineur de visage](#)

### Fonction Lissage numérique visage

Vous pouvez améliorer l'aspect de la peau en réduisant les défauts et les rides.

➔ Utilisation de la fonction [Lissage numérique visage](#)

### Fonction Suppresseur de défaut

Vous pouvez réduire les grains de beauté.

➔ Utilisation de la fonction [Suppresseur de défaut](#)

### Ajustement image

Vous pouvez régler la luminosité et le contraste ou affiner l'image dans son ensemble.

Vous pouvez également rendre flou le contour des sujets pour atténuer la netteté de l'image.

➔ [Ajustement des images](#)

[Haut de la page ▲](#)

Page d'accueil > Impression > Impression depuis un ordinateur > Impression simple de photos (Easy-PhotoPrint EX) > Correction et amélioration de photos > Utilisation de la fonction Correction automatique des photos

A066

Easy-PhotoPrint EX

## Utilisation de la fonction Correction automatique des photos

Cette fonction analyse automatiquement la scène capturée et applique les corrections appropriées.

### Important

- La fonction Correction automatique des photos n'est pas disponible pour Impression photo. Impression photo vous permet d'appliquer automatiquement les corrections appropriées à toutes les photos lors de l'impression, lorsque l'option Activer la correction automatique des photos est sélectionnée sous Correction des couleurs pour l'impression dans l'onglet Avancé de la boîte de dialogue Préférences.

Pour afficher la boîte de dialogue Préférences, cliquez sur le bouton  (Paramètres) dans l'écran Présent./Impr. ou sélectionnez Préférences... dans le menu Fichier.

- Une fois l'image corrigée avec Correction automatique des photos et enregistrée, elle ne pourra pas être corrigée à nouveau à l'aide de cette fonction. Par ailleurs, cette fonction risque de ne pas être disponible pour les images modifiées à l'aide d'applications ou d'appareils photo numériques, etc. conçus par d'autres sociétés.

- Sélectionnez des photos dans l'écran Sélect. images, puis cliquez sur le bouton  (Corriger/Améliorer les images).

La fenêtre Corriger/Améliorer les images s'affiche.

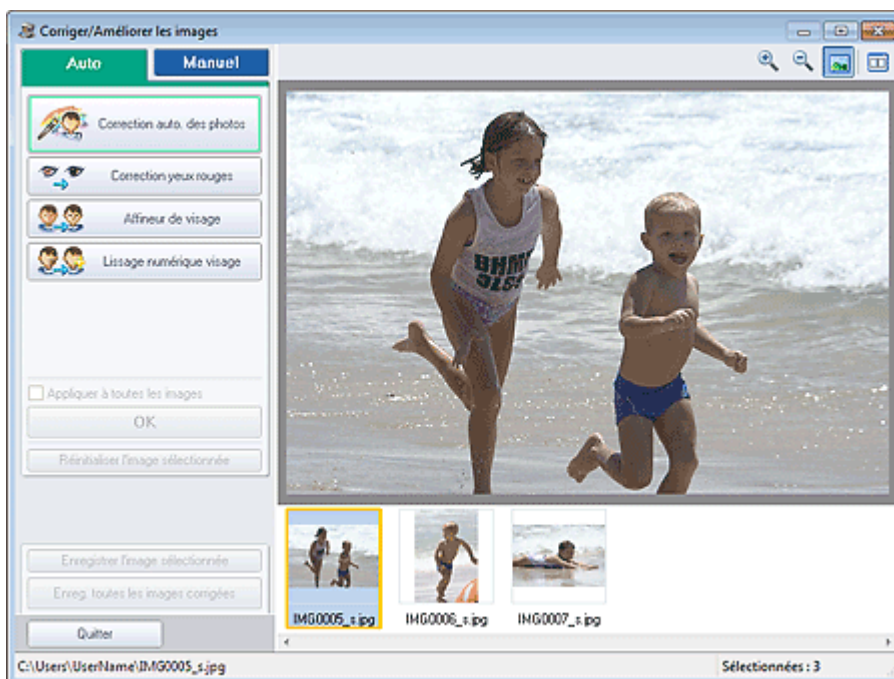

### Remarque

- Vous pouvez également afficher la fenêtre Corriger/Améliorer les images en cliquant sur le bouton  (Corriger/Améliorer les images) dans l'écran Présent./Impr. ou Edition. Dans ce cas, les fonctions de correction et d'amélioration ne peuvent être appliquées qu'à l'image sélectionnée dans la section Aperçu.
- Consultez la section « [Fenêtre Corriger/Améliorer les images](#) » pour plus d'informations sur la fenêtre Corriger/Améliorer les images.

- Sélectionnez l'image à corriger dans la liste des miniatures de la fenêtre Corriger/Améliorer les images.



L'image apparaît dans l'aperçu.

### Remarque

---

- Si vous n'avez sélectionné qu'une seule image, la liste des miniatures ne s'affiche pas sous l'aperçu.
- 

### 3. Vérifiez que l'onglet Auto est sélectionné.

### 4. Cliquez sur Correction automatique des photos, puis sur OK.

L'ensemble de la photo est corrigé automatiquement et le symbole  (Correction/Amélioration) apparaît en haut et à gauche de l'image.

### Remarque

---

- Cliquez sur le bouton  (Comparer) pour afficher côte à côte les images avant et après correction afin de les comparer et de vérifier le résultat.
  - Cliquez sur Réinitialiser l'image sélectionnée pour annuler l'opération de correction.
  - Pour appliquer simultanément la correction à toutes les images sélectionnées, cochez la case Appliquer à toutes les images.
  - Activez la case à cocher Infos Exif prioritaires pour appliquer des corrections basées principalement sur les paramètres définis au moment de la prise de vue. Désactivez cette case à cocher pour appliquer des corrections basées sur les résultats de l'analyse de l'image. Il est généralement recommandé de sélectionner ce paramètre.
- 

### 5. Cliquez sur Enregistrer l'image sélectionnée ou Enreg. toutes les images corrigées.

Vous pouvez enregistrer les images corrigées comme nouveaux fichiers.

### Remarque

---

- Pour enregistrer uniquement l'image de votre choix, cliquez sur Enregistrer l'image sélectionnée. Pour enregistrer toutes les images, cliquez sur Enreg. toutes les images corrigées.
  - JPEG/Exif est le seul format de données disponible pour les images corrigées.
- 

### 6. Cliquez sur Quitter.

### Important

---

- Les corrections ne sont pas conservées si vous quittez le programme sans avoir enregistré les images corrigées.

Haut de la page ▲

A061

Easy-PhotoPrint EX

## Utilisation de la fonction Correction yeux rouges

Vous pouvez corriger les yeux rouges causés par le flash de l'appareil photo.

Vous pouvez appliquer la fonction Correction yeux rouges automatiquement ou manuellement.

### Remarque

- L'option Impression photo permet d'appliquer automatiquement la correction des yeux rouges lors de l'impression. Pour utiliser la correction automatique, sélectionnez l'option Activer la correction automatique des photos sous Correction des couleurs pour l'impression dans l'onglet Avancé de la boîte de dialogue Préférences, puis activez la case à cocher Activer la correction des yeux rouges.

1. Sélectionnez des photos dans l'écran Sélect. images, puis cliquez sur le bouton  (Corriger/Améliorer les images).

La fenêtre Corriger/Améliorer les images s'affiche.

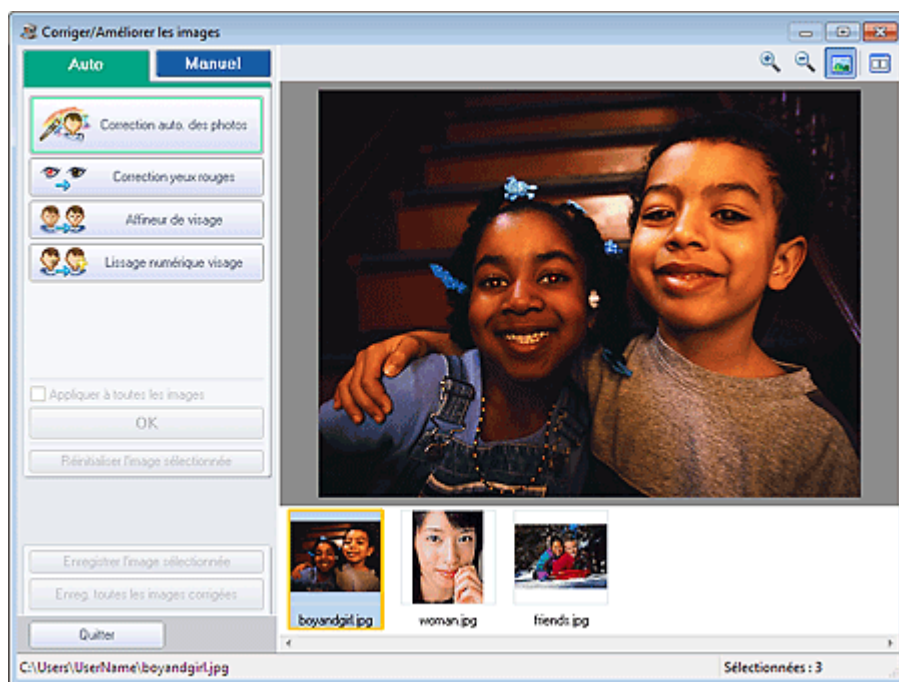

### Remarque

- Vous pouvez également afficher la fenêtre Corriger/Améliorer les images en cliquant sur le bouton  (Corriger/Améliorer les images) dans l'écran Présent./Impr. ou Edition. Dans ce cas, les fonctions de correction et d'amélioration ne peuvent être appliquées qu'à l'image sélectionnée dans la section Aperçu.
- Consultez la section « [Fenêtre Corriger/Améliorer les images](#) » pour plus d'informations sur la fenêtre Corriger/Améliorer les images.

2. Sélectionnez l'image à corriger dans la liste des miniatures de la fenêtre Corriger/Améliorer les images.

L'image apparaît dans l'aperçu.

### Remarque

- Si vous n'avez sélectionné qu'une seule image, la liste des miniatures ne s'affiche pas sous l'aperçu.

## Correction automatique

3. Vérifiez que l'onglet Auto est sélectionné.
4. Cliquez sur Correction yeux rouges.
5. Cliquez sur OK.

Les yeux rouges sont corrigés et le symbole  (Correction/Amélioration) apparaît en haut et à gauche de l'image.

### Important

- Les zones autres que celle des yeux peuvent être corrigées, selon l'image.

### Remarque

- Cliquez sur le bouton  (Comparer) pour afficher côte à côte les images avant et après correction afin de les comparer et de vérifier le résultat.
- Cliquez sur Réinitialiser l'image sélectionnée pour annuler l'opération de correction.
- Pour appliquer simultanément la correction à toutes les images sélectionnées, cochez la case Appliquer à toutes les images.

## Correction manuelle

3. Cliquez sur Manuel, puis sur Corriger/Améliorer.
4. Cliquez sur Correction yeux rouges.



### Remarque

- Vous pouvez modifier le niveau de l'effet à l'aide du curseur situé sous l'option Correction yeux rouges.
- Placez le curseur sur l'image. Le curseur prend la forme suivante :  (Pinceau).

5. Faites glisser le curseur pour sélectionner la zone des yeux rouges que vous souhaitez corriger et cliquez sur le bouton OK qui apparaît sur l'image.

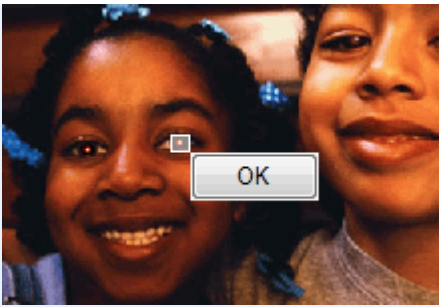

Les yeux rouges sont corrigés et le symbole 🌈 (Correction/Amélioration) apparaît en haut et à gauche de l'image.

#### Remarque

- Cliquez sur le bouton  (Comparer) pour afficher côte à côte les images avant et après correction afin de les comparer et de vérifier le résultat.
- Cliquez sur Annuler pour annuler l'opération de correction précédente.

### 6. Cliquez sur Enregistrer l'image sélectionnée ou Enreg. toutes les images corrigées.

Vous pouvez enregistrer les images corrigées comme nouveaux fichiers.

#### Remarque

- Pour enregistrer uniquement l'image de votre choix, cliquez sur Enregistrer l'image sélectionnée. Pour enregistrer toutes les images, cliquez sur Enreg. toutes les images corrigées.
- JPEG/Exif est le seul format de données disponible pour les images corrigées.

### 7. Cliquez sur Quitter.

#### Important

- Les corrections ne sont pas conservées si vous quittez le programme sans avoir enregistré les images corrigées.

[Haut de la page ▲](#)

A062

Easy-PhotoPrint EX

## Utilisation de la fonction Éclaircisseur de visage

Vous pouvez éclaircir un visage qui apparaît sombre à cause d'un arrière-plan lumineux.

### Remarque

- Vous pouvez éclaircir automatiquement des photos qui paraissent sombres en raison d'un arrière-plan lumineux en sélectionnant la fonction Correction automatique des photos. Si la correction n'est pas suffisante, nous vous recommandons d'appliquer la fonction Éclaircisseur de visage.

➔ [Utilisation de la fonction Correction automatique des photos](#)

- Sélectionnez des photos dans l'écran Sélect. images, puis cliquez sur le bouton  (Corriger/Améliorer les images).

La fenêtre Corriger/Améliorer les images s'affiche.



### Remarque

- Vous pouvez également afficher la fenêtre Corriger/Améliorer les images en cliquant sur le bouton  (Corriger/Améliorer les images) dans l'écran Présent./Impr. ou Edition. Dans ce cas, les fonctions de correction et d'amélioration ne peuvent être appliquées qu'à l'image sélectionnée dans la section Aperçu.
- Consultez la section « [Fenêtre Corriger/Améliorer les images](#) » pour plus d'informations sur la fenêtre Corriger/Améliorer les images.

- Sélectionnez l'image à corriger dans la liste des miniatures de la fenêtre Corriger/Améliorer les images.

L'image apparaît dans l'aperçu.

### Remarque

- Si vous n'avez sélectionné qu'une seule image, la liste des miniatures ne s'affiche pas sous l'aperçu.

3. Cliquez sur Manuel, puis sur Corriger/Améliorer.
4. Cliquez sur Éclaircisseur de visage.



### Remarque

- Vous pouvez modifier le niveau de l'effet à l'aide du curseur situé sous l'option Éclaircisseur de visage.
- Placez le curseur sur l'image. Le curseur prend la forme suivante :  (Croix).

5. Faites glisser le curseur pour sélectionner la zone que vous souhaitez corriger et cliquez sur le bouton OK qui apparaît sur l'image.

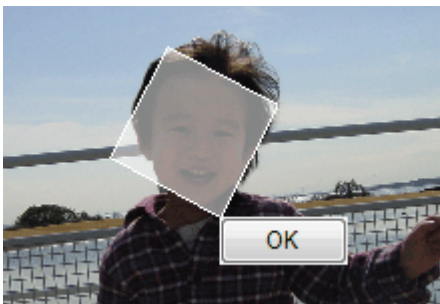

L'image entière est modifiée de sorte que la zone sélectionnée contenant le visage soit éclaircie et le symbole  (Correction/Amélioration) apparaît en haut et à gauche de l'image.

### Remarque

- Vous pouvez également faire glisser le curseur pour faire pivoter la zone sélectionnée.
- Cliquez sur le bouton  (Comparer) pour afficher côte à côte les images avant et après correction afin de les comparer et de vérifier le résultat.
- Cliquez sur Annuler pour annuler l'opération de correction précédente.

6. Cliquez sur Enregistrer l'image sélectionnée ou Enreg. toutes les images corrigées. Vous pouvez enregistrer les images corrigées comme nouveaux fichiers.

### Remarque

- Pour enregistrer uniquement l'image de votre choix, cliquez sur Enregistrer l'image sélectionnée. Pour enregistrer toutes les images, cliquez sur Enreg. toutes les images corrigées.
- JPEG/Exif est le seul format de données disponible pour les images corrigées.

7. Cliquez sur Quitter.

### Important

- Les corrections ne sont pas conservées si vous quittez le programme sans avoir enregistré les images corrigées.

[Haut de la page ▲](#)



A063

Easy-PhotoPrint EX

## Utilisation de la fonction Affineur de visage

Vous pouvez affiner les visages flous sur une photo.

Vous pouvez appliquer la fonction Affineur de visage automatiquement ou manuellement.

1. Sélectionnez des photos dans l'écran Sélect. images, puis cliquez sur le bouton  (Corriger/Améliorer les images).

La fenêtre Corriger/Améliorer les images s'affiche.

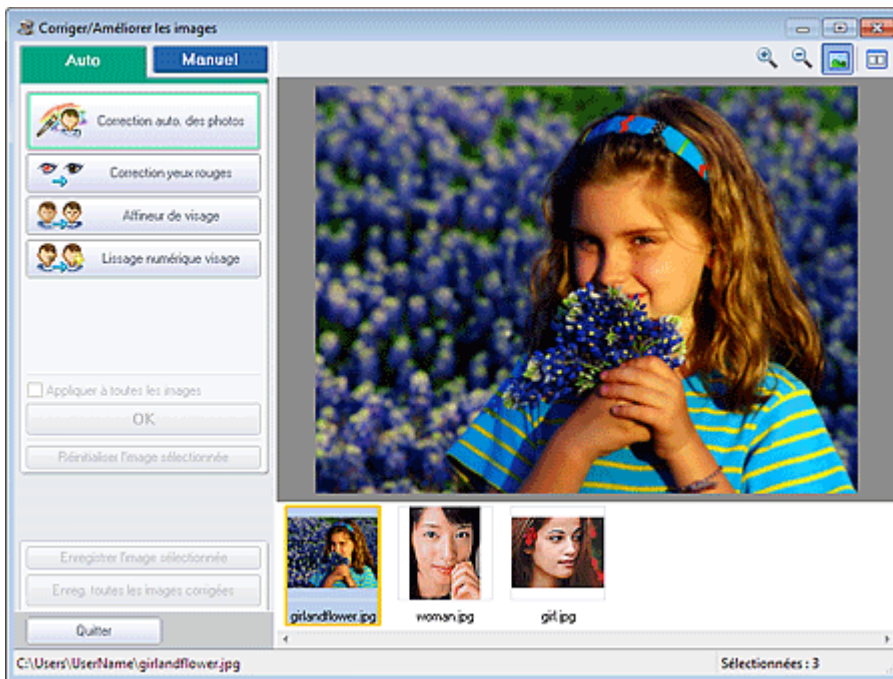

### Remarque

- Vous pouvez également afficher la fenêtre Corriger/Améliorer les images en cliquant sur le bouton  (Corriger/Améliorer les images) dans l'écran Présent./Impr. ou Edition. Dans ce cas, les fonctions de correction et d'amélioration ne peuvent être appliquées qu'à l'image sélectionnée dans la section Aperçu.
- Consultez la section « [Fenêtre Corriger/Améliorer les images](#) » pour plus d'informations sur la fenêtre Corriger/Améliorer les images.

2. Sélectionnez l'image à corriger dans la liste des miniatures de la fenêtre Corriger/Améliorer les images.

L'image apparaît dans l'aperçu.

### Remarque

- Si vous n'avez sélectionné qu'une seule image, la liste des miniatures ne s'affiche pas sous l'aperçu.

## Correction automatique

3. Vérifiez que l'onglet Auto est sélectionné.

#### 4. Cliquez sur Affineur de visage.

##### Remarque

- Vous pouvez modifier le niveau de l'effet à l'aide du curseur situé sous l'option Affineur de visage.

#### 5. Cliquez sur OK.

Le visage est affiné et le symbole  (Correction/Amélioration) apparaît en haut et à gauche de l'image.

##### Remarque

- Cliquez sur le bouton  (Comparer) pour afficher côte à côte les images avant et après correction afin de les comparer et de vérifier le résultat.
- Cliquez sur Réinitialiser l'image sélectionnée pour annuler l'opération de correction.
- Pour appliquer simultanément la correction à toutes les images sélectionnées, cochez la case Appliquer à toutes les images.

### Correction manuelle

#### 3. Cliquez sur Manuel, puis sur Corriger/Améliorer.

#### 4. Cliquez sur Affineur de visage.



##### Remarque

- Vous pouvez modifier le niveau de l'effet à l'aide du curseur situé sous l'option Affineur de visage.
- Placez le curseur sur l'image. Le curseur prend la forme suivante :  (Croix).

#### 5. Faites glisser le curseur pour sélectionner la zone que vous souhaitez corriger et cliquez sur le bouton OK qui apparaît sur l'image.



La zone du visage dans la zone sélectionnée et autour de celle-ci est affinée et le symbole 

(Correction/Amélioration) apparaît en haut et à gauche de l'image.

### Remarque

- Vous pouvez également faire glisser le curseur pour faire pivoter la zone sélectionnée.
- Cliquez sur le bouton  (Comparer) pour afficher côte à côte les images avant et après correction afin de les comparer et de vérifier le résultat.
- Cliquez sur Annuler pour annuler l'opération de correction précédente.

## 6. Cliquez sur Enregistrer l'image sélectionnée ou Enreg. toutes les images corrigées.

Vous pouvez enregistrer les images corrigées comme nouveaux fichiers.

### Remarque

- Pour enregistrer uniquement l'image de votre choix, cliquez sur Enregistrer l'image sélectionnée. Pour enregistrer toutes les images, cliquez sur Enreg. toutes les images corrigées.
- JPEG/Exif est le seul format de données disponible pour les images corrigées.

## 7. Cliquez sur Quitter.

### Important

- Les corrections ne sont pas conservées si vous quittez le programme sans avoir enregistré les images corrigées.

[Haut de la page ▲](#)

Page d'accueil > Impression > Impression depuis un ordinateur > Impression simple de photos (Easy-PhotoPrint EX) > Correction et amélioration de photos > Utilisation de la fonction Lissage numérique visage

A064

Easy-PhotoPrint EX

## Utilisation de la fonction Lissage numérique visage

Vous pouvez améliorer l'aspect de la peau en réduisant les défauts et les rides.

Vous pouvez appliquer la fonction Lissage numérique visage automatiquement ou manuellement.

1. Sélectionnez des photos dans l'écran Sélect. images, puis cliquez sur le bouton  (Corriger/Améliorer les images).

La fenêtre Corriger/Améliorer les images s'affiche.



### Remarque

- Vous pouvez également afficher la fenêtre Corriger/Améliorer les images en cliquant sur le bouton  (Corriger/Améliorer les images) dans l'écran Présent./Impr. ou Edition. Dans ce cas, les fonctions de correction et d'amélioration ne peuvent être appliquées qu'à l'image sélectionnée dans la section Aperçu.
- Consultez la section « Fenêtre Corriger/Améliorer les images » pour plus d'informations sur la fenêtre Corriger/Améliorer les images.

2. Sélectionnez l'image à améliorer dans la liste des miniatures de la fenêtre Corriger/Améliorer les images.

L'image apparaît dans l'aperçu.

### Remarque

- Si vous n'avez sélectionné qu'une seule image, la liste des miniatures ne s'affiche pas sous l'aperçu.

## Amélioration automatique

3. Vérifiez que l'onglet Auto est sélectionné.

#### 4. Cliquez sur Lissage numérique visage.

##### Remarque

- Vous pouvez modifier le niveau de l'effet à l'aide du curseur situé sous l'option Lissage numérique visage.

#### 5. Cliquez sur OK.

La peau est embellie et le symbole  (Correction/Amélioration) apparaît en haut et à gauche de l'image.

##### Remarque

- Cliquez sur le bouton  (Comparer) pour afficher côte à côte les images avant et après amélioration afin de les comparer et de vérifier le résultat.
- Cliquez sur Réinitialiser l'image sélectionnée pour annuler l'opération d'amélioration.
- Pour appliquer simultanément l'amélioration à toutes les images sélectionnées, cochez la case Appliquer à toutes les images.

### Amélioration manuelle

#### 3. Cliquez sur Manuel, puis sur Corriger/Améliorer.

#### 4. Cliquez sur Lissage numérique visage.



##### Remarque

- Vous pouvez modifier le niveau de l'effet à l'aide du curseur situé sous l'option Lissage numérique visage.
- Placez le curseur sur l'image. Le curseur prend la forme suivante :  (Croix).

#### 5. Faites glisser le curseur pour sélectionner la zone que vous souhaitez améliorer et cliquez sur le bouton OK qui apparaît sur l'image.

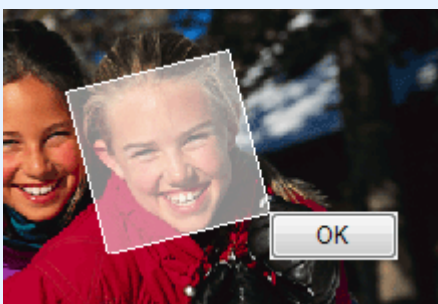

La peau dans la zone sélectionnée et autour de celle-ci est embellie et le symbole  (Correction/

Amélioration) apparaît en haut et à gauche de l'image.

### Remarque

- Vous pouvez également faire glisser le curseur pour faire pivoter la zone sélectionnée.
- Cliquez sur le bouton  (Comparer) pour afficher côte à côte les images avant et après amélioration afin de les comparer et de vérifier le résultat.
- Cliquez sur Annuler pour annuler l'opération d'amélioration précédente.

## 6. Cliquez sur Enregistrer l'image sélectionnée ou Enreg. toutes les images corrigées.

Vous pouvez enregistrer les images améliorées comme nouveaux fichiers.

### Remarque

- Pour enregistrer uniquement l'image de votre choix, cliquez sur Enregistrer l'image sélectionnée. Pour enregistrer toutes les images, cliquez sur Enreg. toutes les images corrigées.
- JPEG/Exif est le seul format de données disponible pour les images améliorées.

## 7. Cliquez sur Quitter.

### Important

- Les améliorations ne sont pas conservées si vous quittez le programme sans avoir enregistré les images améliorées.

[Haut de la page ▲](#)

A065

**Easy-PhotoPrint EX**

## Utilisation de la fonction Suppresseur de défaut

Vous pouvez réduire les grains de beauté.

1. Sélectionnez des photos dans l'écran Sélect. images, puis cliquez sur le bouton  (Corriger/Améliorer les images).

La fenêtre Corriger/Améliorer les images s'affiche.

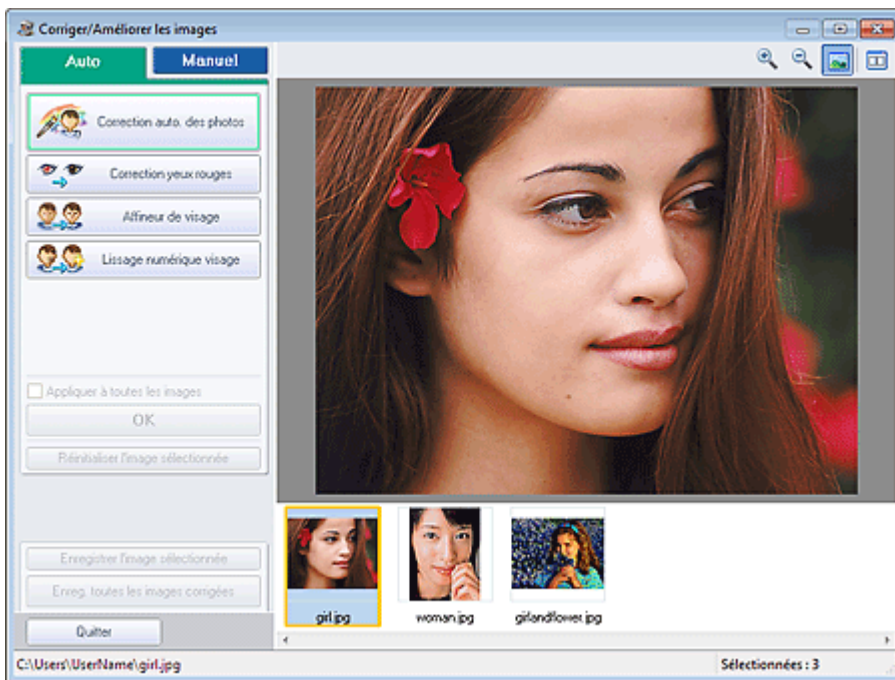

### Remarque

- Vous pouvez également afficher la fenêtre Corriger/Améliorer les images en cliquant sur le bouton  (Corriger/Améliorer les images) dans l'écran Présent./Impr. ou Edition. Dans ce cas, les fonctions de correction et d'amélioration ne peuvent être appliquées qu'à l'image sélectionnée dans la section Aperçu.
- Consultez la section « [Fenêtre Corriger/Améliorer les images](#) » pour plus d'informations sur la fenêtre Corriger/Améliorer les images.

2. Sélectionnez l'image à améliorer dans la liste des miniatures de la fenêtre Corriger/Améliorer les images.

L'image apparaît dans l'aperçu.

### Remarque

- Si vous n'avez sélectionné qu'une seule image, la liste des miniatures ne s'affiche pas sous l'aperçu.

3. Cliquez sur Manuel, puis sur Corriger/Améliorer.
4. Cliquez sur Suppresseur de défaut.







### Remarque

- Placez le curseur sur l'image. Le curseur prend la forme suivante :  (Croix).

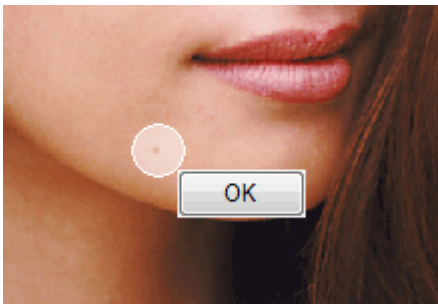
5. Faites glisser le curseur pour sélectionner la zone que vous souhaitez améliorer et cliquez sur le bouton OK qui apparaît sur l'image.



Les grains de beauté présents dans la zone sélectionnée et autour de celle-ci sont réduits et le symbole  (Correction/Amélioration) apparaît en haut et à gauche de l'image.

### Remarque

- Cliquez sur le bouton  (Comparer) pour afficher côte à côte les images avant et après amélioration afin de les comparer et de vérifier le résultat.
- Cliquez sur Annuler pour annuler l'opération d'amélioration précédente.

6. Cliquez sur Enregistrer l'image sélectionnée ou Enreg. toutes les images corrigées. Vous pouvez enregistrer les images améliorées comme nouveaux fichiers.

### Remarque

- Pour enregistrer uniquement l'image de votre choix, cliquez sur Enregistrer l'image sélectionnée. Pour enregistrer toutes les images, cliquez sur Enreg. toutes les images corrigées.
- JPEG/Exif est le seul format de données disponible pour les images améliorées.

7. Cliquez sur Quitter.

### Important

- Les améliorations ne sont pas conservées si vous quittez le programme sans avoir enregistré les images améliorées.

A067

Easy-PhotoPrint EX

## Ajustement des images

Vous pouvez apporter des ajustements précis à l'ensemble de la luminosité, du contraste, etc. des images.

1. Sélectionnez des photos dans l'écran Sélect. images, puis cliquez sur le bouton  (Corriger/Améliorer les images).

La fenêtre Corriger/Améliorer les images s'affiche.

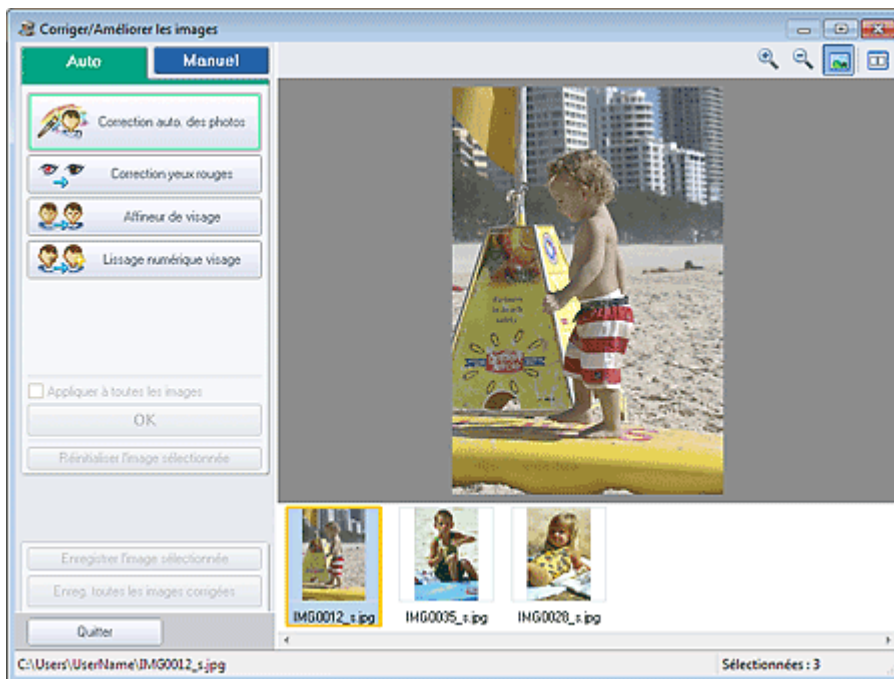

### Remarque

- Vous pouvez également afficher la fenêtre Corriger/Améliorer les images en cliquant sur le bouton  (Corriger/Améliorer les images) dans l'écran Présent./Impr. ou Edition. Dans ce cas, seule l'image affichée dans la section Aperçu peut être ajustée.
- Consultez la section « [Fenêtre Corriger/Améliorer les images](#) » pour plus d'informations sur la fenêtre Corriger/Améliorer les images.

2. Sélectionnez l'image à ajuster dans la liste des miniatures de la fenêtre Corriger/Améliorer les images.

L'image apparaît dans l'aperçu.

### Remarque

- Si vous n'avez sélectionné qu'une seule image, la liste des miniatures ne s'affiche pas sous l'aperçu.

3. Cliquez sur Manuel, puis sur Ajuster.
4. Déplacez le curseur de l'élément à ajuster et définissez le niveau d'effet.

Vous pouvez procéder aux ajustements suivants :

Luminosité

Contraste

Netteté

Flou

Suppression de la transparence

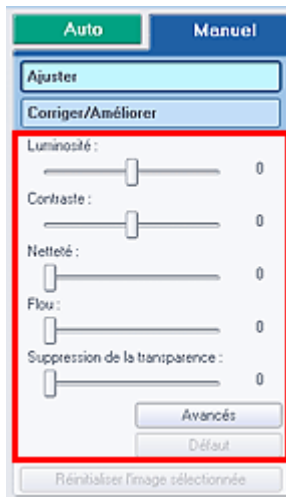

### Remarque

- Cliquez sur le bouton  (Comparer) pour afficher côte à côte les images avant et après ajustement afin de les comparer et de vérifier le résultat.
- Cliquez sur Avancé pour effectuer des réglages précis de la luminosité et de la tonalité des couleurs de l'image. Pour plus d'informations, reportez-vous à la section « **Avancé** » dans les descriptions de la fenêtre Corriger/Améliorer les images.
- Cliquez sur Défaut pour réinitialiser tous les réglages.

## 5. Cliquez sur Enregistrer l'image sélectionnée ou Enreg. toutes les images corrigées.

Vous pouvez enregistrer les images ajustées comme nouveaux fichiers.

### Remarque

- Pour enregistrer uniquement l'image de votre choix, cliquez sur Enregistrer l'image sélectionnée. Pour enregistrer toutes les images, cliquez sur Enreg. toutes les images corrigées.
- JPEG/Exif est le seul format de données disponible pour les images ajustées.

## 6. Cliquez sur Quitter.

### Important

- Les ajustements ne sont pas conservés si vous quittez le programme sans avoir enregistré les images ajustées.

Haut de la page ▲

A068

Easy-PhotoPrint EX

## Fenêtre Corriger/Améliorer les images

Cette fenêtre permet de corriger et d'améliorer les images.

Pour afficher la fenêtre Corriger/Améliorer les images, cliquez sur le bouton  (Corriger/Améliorer les images) dans l'écran Sélect. images ou Edition, ou dans l'écran Présent./Impr. d'Impression photo.

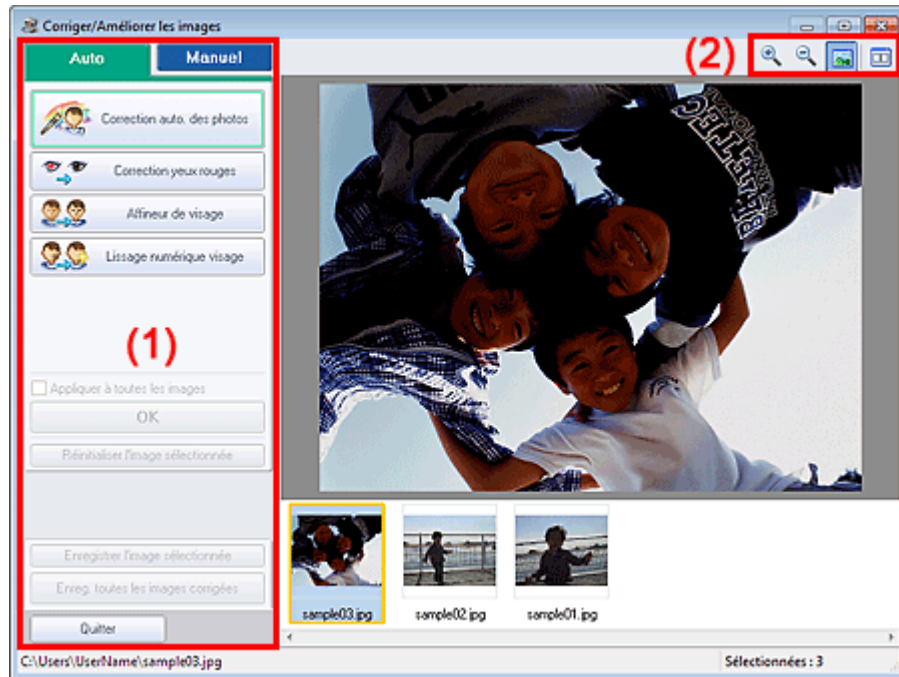

(1) Zone de tâches

(2) Barre d'outils

### (1) Zone de tâches

Les tâches et paramètres disponibles peuvent varier entre les onglets Auto et Manuel.

Cliquez sur l'onglet Auto ou Manuel pour afficher l'onglet correspondant.

### Onglet Auto

Utilisez les fonctions de l'onglet Auto pour appliquer des corrections et des améliorations à l'image entière.

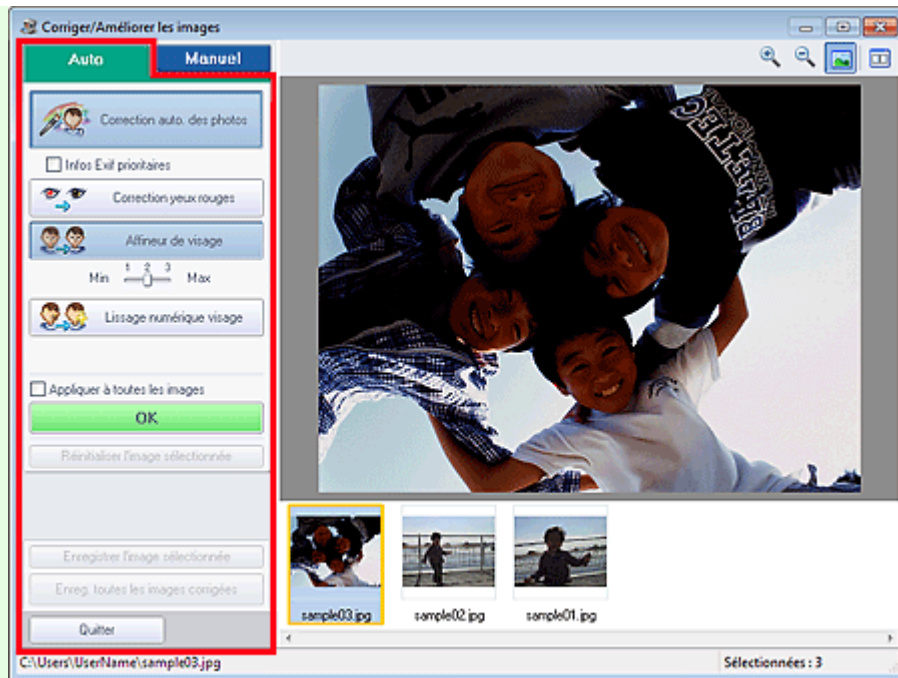

### Correction automatique des photos

Applique automatiquement les corrections adaptées aux photos.

#### Important

- La fonction Correction automatique des photos n'est pas disponible pour Impression photo. Impression photo vous permet d'appliquer automatiquement les corrections appropriées à toutes les photos lors de l'impression, lorsque l'option Activer la correction automatique des photos est sélectionnée sous Correction des couleurs pour l'impression dans l'onglet Avancé de la boîte de dialogue Préférences.

Pour afficher la boîte de dialogue Préférences, cliquez sur le bouton  (Paramètres) dans l'écran Présent./Impr. ou sélectionnez Préférences... dans le menu Fichier.

### Infos Exif prioritaires

Activez cette case à cocher pour appliquer des corrections basées principalement sur les paramètres définis au moment de la prise de vue.

Désactivez cette case à cocher pour appliquer des corrections basées sur les résultats de l'analyse de l'image. Il est généralement recommandé de sélectionner ce paramètre.

#### Remarque

- Le format Exif est un format standard qui permet d'intégrer diverses données de prise de vue aux photos prises avec des appareils photo numériques (JPEG).
- Pour Impression photo, vous pouvez appliquer automatiquement les corrections appropriées en fonction des informations Exif en sélectionnant Activer la correction automatique des photos sous Correction des couleurs pour l'impression dans l'onglet Avancé de la boîte de dialogue Préférences, puis en activant la case à cocher Infos Exif prioritaires.

### Correction yeux rouges

Corrige les yeux rouges.

#### Remarque

- Pour Impression photo, vous pouvez également corriger automatiquement les yeux rouges en sélectionnant Activer la correction automatique des photos sous Correction des couleurs pour l'impression dans l'onglet Avancé de la boîte de dialogue Préférences, puis en activant la case à cocher Activer la correction des yeux rouges.

### Affineur de visage

Affine les visages flous.

Vous pouvez ajuster le niveau d'effet avec le curseur.

### Lissage numérique visage

Améliore l'aspect de la peau en réduisant les défauts et les rides.

Vous pouvez ajuster le niveau d'effet avec le curseur.

**Appliquer à toutes les images**

Corrige/améliore automatiquement toutes les images affichées dans la liste des miniatures.

**OK**

Applique l'effet choisi à l'image sélectionnée ou à toutes les images.

**Réinitialiser l'image sélectionnée**

Annule toutes les corrections et améliorations appliquées à l'image sélectionnée.

**Enregistrer l'image sélectionnée**

Enregistre l'image corrigée/améliorée (celle qui est sélectionnée).

**Enreg. toutes les images corrigées**

Enregistre toutes les images corrigées/améliorées affichées dans la liste des miniatures.

**Quitter**

Cliquez pour fermer la fenêtre Corriger/Améliorer les images.

**Onglet Manuel**

L'onglet Manuel comprend deux menus : Ajuster et Corriger/Améliorer.

Utilisez l'option Ajuster pour ajuster la luminosité ou le contraste ou pour affiner l'image dans son ensemble.

Utilisez Corriger/Améliorer pour corriger/améliorer des zones spécifiques.

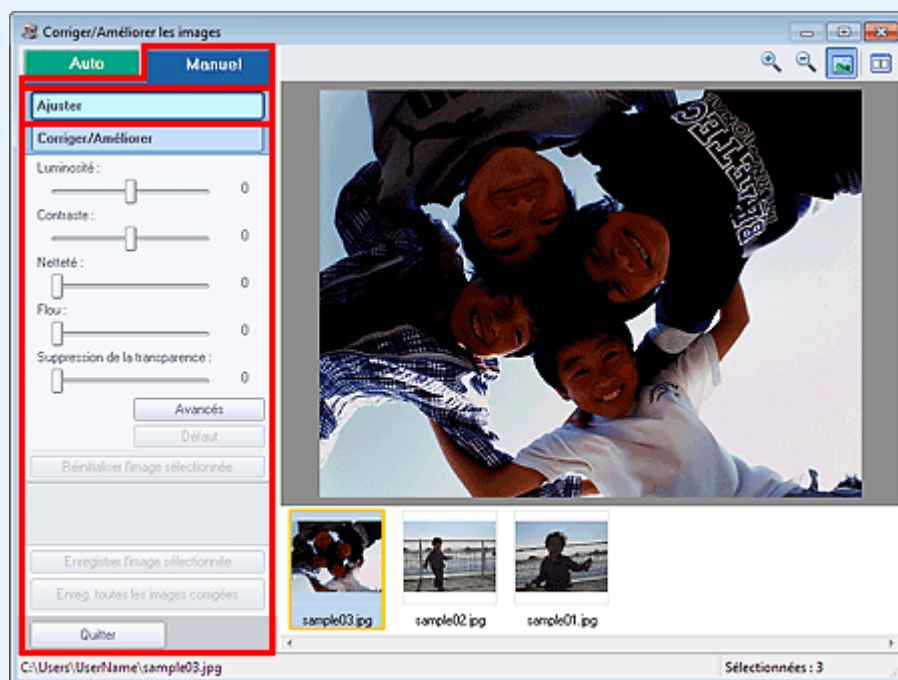
**Ajuster****Luminosité**

Règle la luminosité de l'ensemble de l'image.

Déplacez le curseur vers la gauche pour assombrir et vers la droite pour éclaircir l'image.

**Contraste**

Règle le contraste de l'image. Ajustez le contraste si l'image est terne par manque de contraste.

Déplacez le curseur vers la gauche pour réduire le contraste de l'image et vers la droite pour l'augmenter.

**Netteté**

Fait ressortir le contour des sujets afin d'affiner l'image. Ajustez la netteté si la photo est floue ou si le texte est trouble.

Déplacez le curseur vers la droite pour affiner l'image.

**Flou**

Floute le contour des sujets afin d'adoucir l'image.

Déplacez le curseur vers la droite pour adoucir l'image.

**Suppression de la transparence**

Supprime la transparence du texte à partir de l'autre côté ou supprime la couleur de base. Ajustez le

niveau de transparence pour éviter de voir le texte sur l'autre côté d'un document fin ou pour éviter que la couleur de base n'apparaisse sur l'image.

Déplacez le curseur vers la droite pour augmenter l'effet de suppression de la transparence.

### Avancé

Ouvrez la boîte de dialogue Réglage avancé dans laquelle vous pouvez effectuer des réglages précis de la luminosité de l'image et de la tonalité des couleurs.

Pour Luminosité/contraste et Tonalité, sélectionnez une couleur dans Canal pour régler le Rouge, le Vert ou le Bleu ou sélectionnez Principal pour ajuster les trois couleurs en même temps.



### Luminosité/contraste

Ajustez la luminosité et le contraste de l'image.

Déplacez le curseur Luminosité vers la gauche pour assombrir et vers la droite pour éclaircir l'image.

Déplacez le curseur Contraste vers la gauche pour réduire le contraste de l'image et vers la droite pour l'augmenter.

### Tonalité

Réglez l'équilibre de la luminosité en spécifiant Surbrillance (niveau le plus clair), Ombre (niveau le plus sombre) et Tonalité moyenne (couleur à mi-chemin entre Surbrillance et Ombre). Déplacez le curseur Surbrillance vers la gauche pour éclaircir l'image.

Déplacez le curseur Tonalité moyenne vers la gauche pour éclaircir et vers la droite pour assombrir l'image.

Déplacez le curseur Ombre vers la droite pour assombrir l'image.

### Équilibre des couleurs

Ajustez l'éclat et le ton de l'image.

Déplacez le curseur Équilibre des couleurs vers la gauche ou la droite pour accentuer la couleur correspondante.



### Remarque

- Il s'agit des paires de couleurs complémentaires (le mélange des couleurs de chaque paire produit un ton de gris). Vous pouvez reproduire les couleurs naturelles de la scène en réduisant la couleur dominante et en augmentant la couleur complémentaire. Une dominante de couleur est un phénomène par lequel une couleur spécifique affecte toute l'image à cause du temps ou de couleurs ambiantes vives.
- En général, il est difficile de corriger entièrement l'image en réglant une seule paire de couleurs. Il est recommandé de repérer une portion de l'image qui devrait être blanche et de régler les trois paires de couleurs de manière à ce que cette portion devienne blanche.

### Défaut

Réinitialise tous les ajustements.

### Fermer

Ferme la boîte de dialogue Réglage avancé.



### Remarque

- Les valeurs de Luminosité et Contraste définies dans Ajuster ne changent pas, même si la luminosité et la tonalité des couleurs sont réglées dans la boîte de dialogue Réglage avancé.



**Défaut**

Réinitialise chaque ajustement (luminosité, contraste, netteté, flou et suppression de la transparence).

**Réinitialiser l'image sélectionnée**

Annule toutes les corrections, améliorations et ajustements appliqués à l'image sélectionnée.

**Enregistrer l'image sélectionnée**

Enregistre l'image corrigée/améliorée/ajustée (celle qui est sélectionnée).

**Enreg. toutes les images corrigées**

Enregistre toutes les images corrigées/améliorées/ajustées affichées dans la liste des miniatures.

**Quitter**

Cliquez pour fermer la fenêtre Corriger/Améliorer les images.

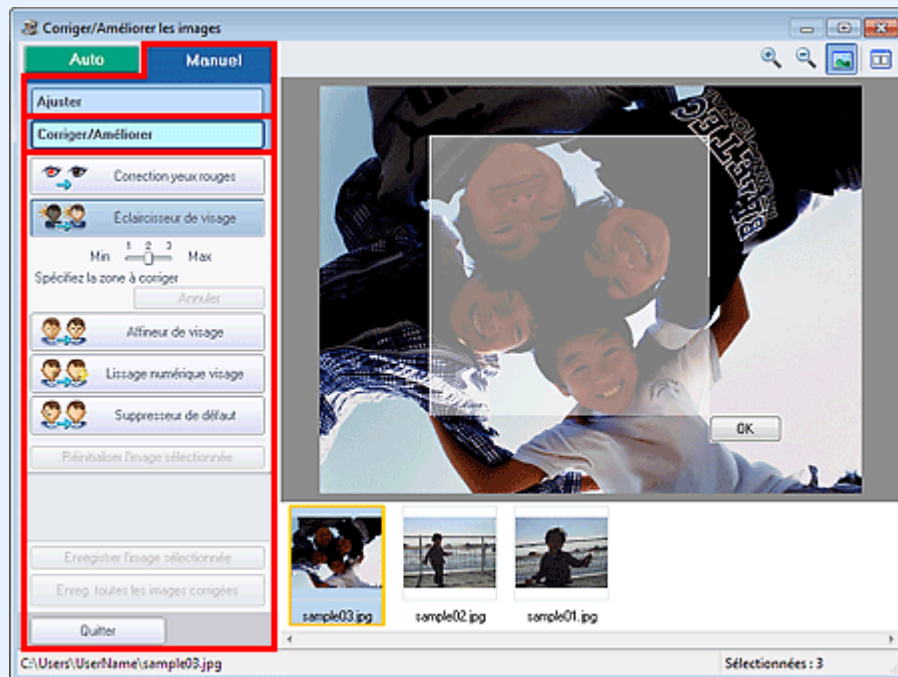
**Corriger/Améliorer****Correction yeux rouges**

Corrige les yeux rouges dans la zone sélectionnée.  
Vous pouvez ajuster le niveau d'effet avec le curseur.

**Remarque**

- Pour Impression photo, les yeux rouges sont corrigés automatiquement à l'impression lorsque l'option Activer la correction automatique des photos est sélectionnée sous Correction des couleurs pour l'impression dans l'onglet Avancé de la boîte de dialogue Préférences et que la case à cocher Activer la correction des yeux rouges est activée. Pour effectuer la correction manuellement, décochez cette case.

**Éclaircisseur de visage**

Corrige l'ensemble de l'image pour éclaircir la zone du visage dans la zone sélectionnée et autour de celle-ci.  
Vous pouvez ajuster le niveau d'effet avec le curseur.

**Affineur de visage**

Corrige l'ensemble de l'image pour améliorer la netteté de la zone du visage dans la zone sélectionnée et autour de celle-ci.  
Vous pouvez ajuster le niveau d'effet avec le curseur.

**Lissage numérique visage**

Améliore l'aspect de la peau en réduisant les défauts et les rides dans la zone sélectionnée.  
Vous pouvez ajuster le niveau d'effet avec le curseur.

**Suppresseur de défaut**

Réduit les grains de beauté dans la zone sélectionnée.

OK

Applique l'effet sélectionné à la zone spécifiée.

**Annuler**

Annule la dernière correction/amélioration.

**Réinitialiser l'image sélectionnée**

Annule toutes les corrections, améliorations et ajustements appliqués à l'image sélectionnée.

**Enregistrer l'image sélectionnée**

Enregistre l'image corrigée/améliorée/ajustée (celle qui est sélectionnée).

**Enreg. toutes les images corrigées**

Enregistre toutes les images corrigées/améliorées/ajustées affichées dans la liste des miniatures.

**Quitter**

Cliquez pour fermer la fenêtre Corriger/Améliorer les images.

**(2) Barre d'outils****Barre d'outils****(Zoom avant/Zoom arrière)**

Affiche l'aperçu agrandi ou réduit de l'image.

**(Plein écran)**

Affiche l'image entière dans l'aperçu.

**(Comparer)**

Affiche la fenêtre Comparer des images. Cette fenêtre vous permet d'afficher côte à côte les images afin de les comparer avant et après correction/amélioration/ajustement.

L'image avant correction/amélioration/ajustement est affichée à gauche, et l'image après correction/amélioration/ajustement est affichée à droite.

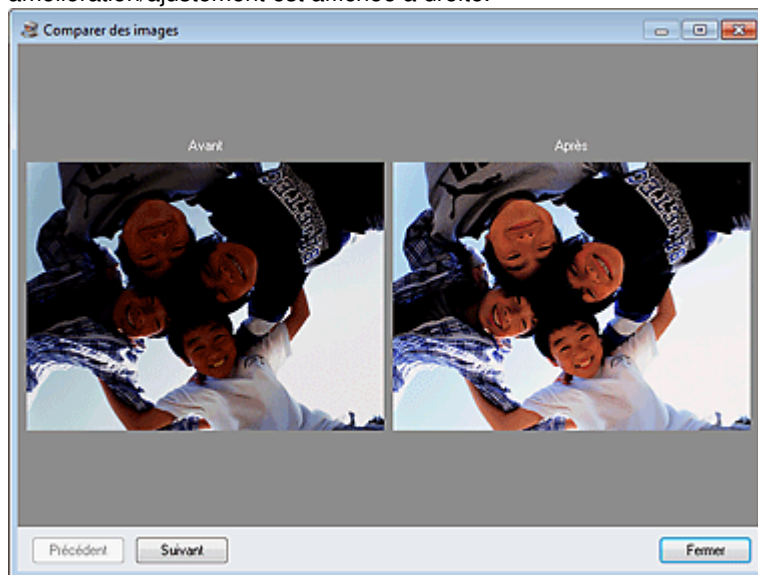

A300

**Easy-PhotoPrint EX**

## Amélioration des photos à l'aide de filtres spéciaux

Transformez vos photos en images séduisantes et uniques à l'aide de filtres spéciaux.

Cliquez sur le bouton  (Filtres spéciaux d'image) dans l'écran Sélect. images ou Edition, ou dans l'écran Présent./Impr. d'Impression photo. Vous pouvez apporter les améliorations suivantes dans la fenêtre Filtres spéciaux d'image.

### Important

- Dans Impression photo, si vous sélectionnez Activer le profil ICC dans l'onglet Avancé de la boîte de dialogue Préférences, vous ne pouvez pas améliorer les images.

### Remarque

- Dans Impression photo, pour imprimer les images améliorées comme elles apparaissent dans l'aperçu, désactivez la case à cocher Activer la correction automatique des photos dans l'onglet Avancé de la boîte de dialogue Préférences.  
Pour afficher la boîte de dialogue Préférences, cliquez sur le bouton  (Paramètres) ou sélectionnez Préférences... dans le menu Fichier.
- Consultez l'Aide d'Easy-PhotoPrint EX pour en savoir plus sur la fenêtre Filtres spéciaux d'image.

### Effet très grand angle

Vous pouvez améliorer une image pour lui donner l'aspect d'une photo prise à l'aide d'un objectif très grand angulaire.

➔ Amélioration avec effet très grand angle

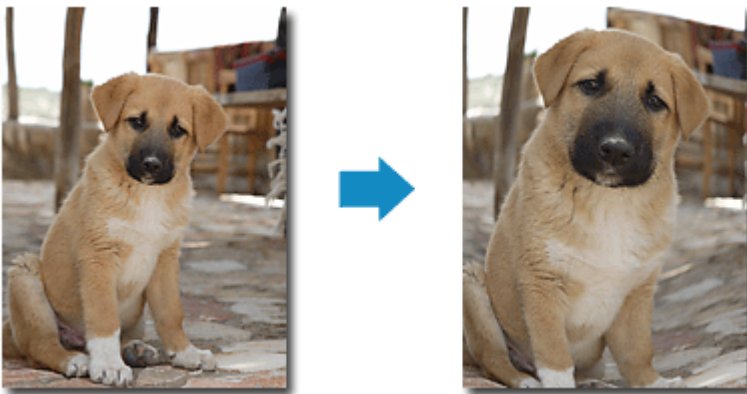

### Effet miniature

Vous pouvez améliorer une image (photo de paysage, etc.) pour lui donner l'aspect d'une photo de modèle miniature (diorama).

➔ Amélioration avec effet miniature



### Effet appareil photo de type jouet

Vous pouvez améliorer une image pour lui donner l'aspect d'une photo rétro prise à l'aide d'un appareil photo de type jouet.

➡ Amélioration avec effet appareil photo de type jouet



### Flou artistique

Vous pouvez adoucir une image pour lui donner l'aspect d'une photo prise à l'aide d'un objectif à portraits.

➡ Amélioration avec flou artistique



### Arrière-plan flou

Vous pouvez rendre flou l'arrière-plan pour mettre en valeur le sujet ou des zones spécifiques.

➡ Rendre flou l'arrière-plan



Page d'accueil > Impression > Impression depuis un ordinateur > Impression simple de photos (Easy-PhotoPrint EX) > Amélioration des photos à l'aide de filtres spéciaux > Amélioration avec effet très grand angle

A301

Easy-PhotoPrint EX

## Amélioration avec effet très grand angle

Vous pouvez améliorer une image pour lui donner l'aspect d'une photo prise à l'aide d'un objectif très grand angulaire.

1. Sélectionnez des photos dans l'écran Sélect. images, puis cliquez sur le bouton  (Filtres spéciaux d'image).

La fenêtre Filtres spéciaux d'image s'affiche.

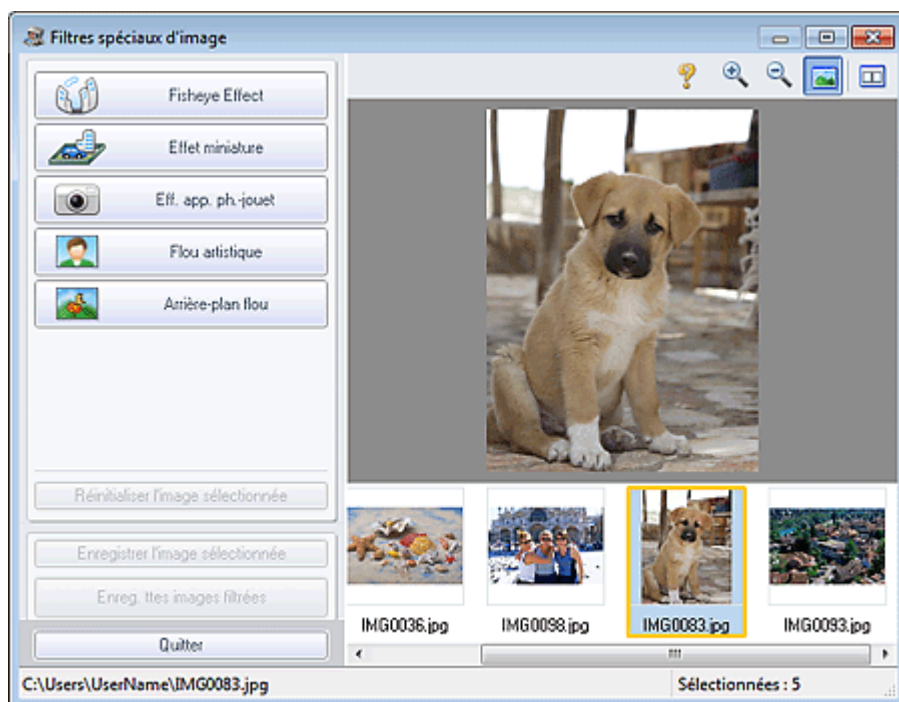

### Remarque

- Vous pouvez également afficher la fenêtre Filtres spéciaux d'image en cliquant sur le bouton  (Filtres spéciaux d'image) dans l'écran Présent./Impr. ou Edition. Dans ce cas, seule l'image affichée dans l'aperçu peut être améliorée.
- Consultez l'Aide d'Easy-PhotoPrint EX pour en savoir plus sur la fenêtre Filtres spéciaux d'image.

2. Sélectionnez l'image à améliorer dans la liste des miniatures de la fenêtre Filtres spéciaux d'image.

L'image apparaît dans l'aperçu.

### Remarque

- Si vous n'avez sélectionné qu'une seule image, la liste des miniatures ne s'affiche pas sous l'aperçu.

3. Cliquez sur Effet tr. gd angle.



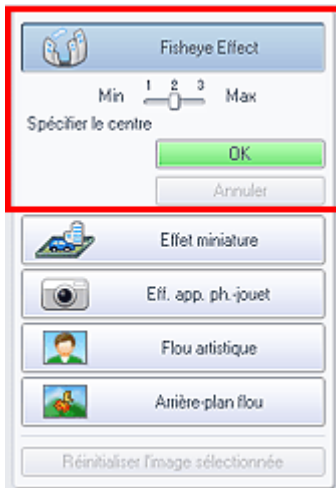

### Remarque

- Le symbole  (Centre) permettant de définir le centre apparaît dans l'aperçu.
- Vous pouvez modifier le niveau de l'effet à l'aide du curseur situé sous l'option Effet tr. gd angle.

4. Faites glisser le symbole  (Centre) pour définir le centre, puis cliquez sur OK.



Les bords de l'image sont déformés, mettant l'accent sur la zone spécifiée, et le symbole  (Amélioration) apparaît en haut et à gauche de l'image.

### Remarque

- Cliquez sur le bouton  (Comparer) pour afficher côte à côte les images avant et après amélioration afin de les comparer et de vérifier le résultat.
- Cliquez sur Annuler pour annuler l'opération d'amélioration précédente.

5. Cliquez sur Enregistrer l'image sélectionnée ou sur Enreg. ttes images filtrées.

Vous pouvez enregistrer les images améliorées comme nouveaux fichiers.

### Remarque

- Pour enregistrer uniquement l'image de votre choix, cliquez sur Enregistrer l'image sélectionnée. Pour enregistrer toutes les images, cliquez sur Enreg. ttes images filtrées.
- JPEG/Exif est le seul format de données disponible pour les images améliorées.

6. Cliquez sur Quitter.

### Important

- Les améliorations ne sont pas conservées si vous quittez le programme sans avoir enregistré les images améliorées.

### Remarque

- Lorsque la fenêtre Filtres spéciaux d'image est affichée par le biais de Solution Menu EX, le bouton Lancer l'impression apparaît à la place du bouton Quitter. Si vous cliquez dessus, la fenêtre Filtres spéciaux d'image se ferme et l'écran Sélection images de la section Impression photo de l'application Easy-PhotoPrint EX s'affiche.  
Pour savoir comment imprimer à l'aide d'Easy-PhotoPrint EX, reportez-vous à la section suivante.

➔ [Impression de photos](#)

---

[Haut de la page ▲](#)



A302

Easy-PhotoPrint EX

## Amélioration avec effet miniature

Vous pouvez améliorer une image (photo de paysage, etc.) pour lui donner l'aspect d'une photo de modèle miniature (diorama).

### Remarque

- Ce filtre convient pour les photos prises de haut, avec un regard plongeant sur le sujet.

1. Sélectionnez des photos dans l'écran Sélect. images, puis cliquez sur le bouton  (Filtres spéciaux d'image).

La fenêtre Filtres spéciaux d'image s'affiche.

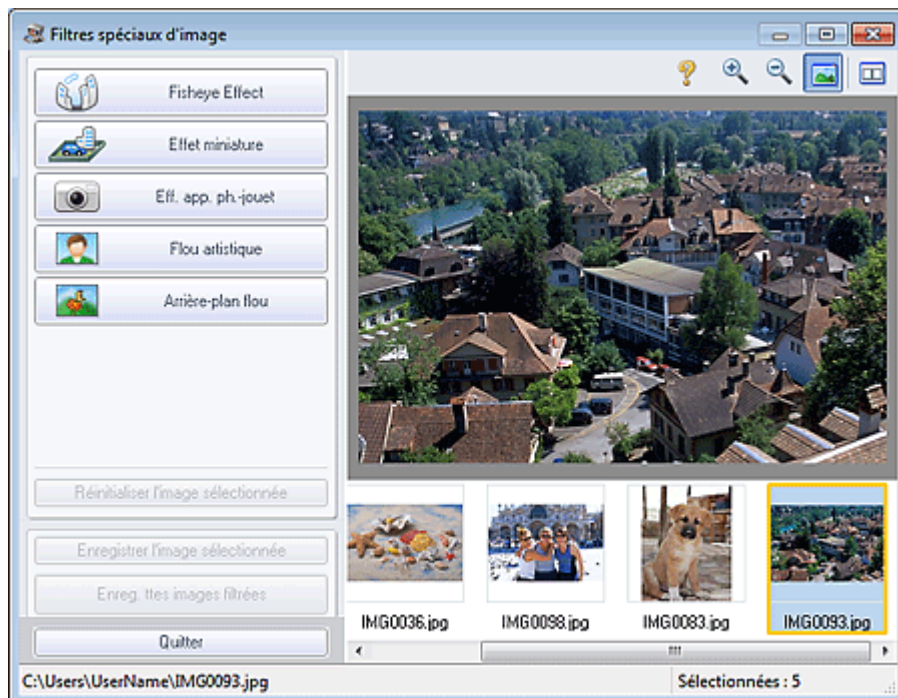

### Remarque

- Vous pouvez également afficher la fenêtre Filtres spéciaux d'image en cliquant sur le bouton  (Filtres spéciaux d'image) dans l'écran Présent./Impr. ou Edition. Dans ce cas, seule l'image affichée dans l'aperçu peut être améliorée.
- Consultez l'Aide d'Easy-PhotoPrint EX pour en savoir plus sur la fenêtre Filtres spéciaux d'image.

2. Sélectionnez l'image à améliorer dans la liste des miniatures de la fenêtre Filtres spéciaux d'image.

L'image apparaît dans l'aperçu.

### Remarque

- Si vous n'avez sélectionné qu'une seule image, la liste des miniatures ne s'affiche pas sous l'aperçu.

3. Cliquez sur Effet miniature.



### Remarque

- Un cadre blanc (zone dans laquelle aucun flou ne sera appliqué) apparaît dans l'aperçu.
- Vous pouvez modifier la taille du cadre à l'aide du curseur situé sous l'option Effet miniature.

4. Faites glisser le cadre vers le haut ou le bas pour spécifier la position sur laquelle il convient d'ajuster la netteté, puis cliquez sur OK.



Un effet de flou est appliqué en haut et en bas de la zone spécifiée, et le symbole  (Amélioration) apparaît en haut et à gauche de l'image.

### Remarque

- Cliquez sur le bouton  (Comparer) pour afficher côte à côte les images avant et après amélioration afin de les comparer et de vérifier le résultat.
- Cliquez sur Annuler pour annuler l'opération d'amélioration précédente.

5. Cliquez sur Enregistrer l'image sélectionnée ou sur Enreg. ttes images filtrées.

Vous pouvez enregistrer les images améliorées comme nouveaux fichiers.

### Remarque

- Pour enregistrer uniquement l'image de votre choix, cliquez sur Enregistrer l'image sélectionnée. Pour enregistrer toutes les images, cliquez sur Enreg. ttes images filtrées.
- JPEG/Exif est le seul format de données disponible pour les images améliorées.

6. Cliquez sur Quitter.

### Important

- Les améliorations ne sont pas conservées si vous quittez le programme sans avoir enregistré les images améliorées.

### Remarque

- Lorsque la fenêtre Filtres spéciaux d'image est affichée par le biais de Solution Menu EX, le bouton Lancer l'impression apparaît à la place du bouton Quitter. Si vous cliquez dessus, la fenêtre Filtres spéciaux d'image se ferme et l'écran Sélect. images de la section Impression photo de l'application Easy-PhotoPrint EX s'affiche. Pour savoir comment imprimer à l'aide d'Easy-PhotoPrint EX, reportez-vous à la section

suivante.

[➡ Impression de photos](#)

---

[Haut de la page ▲](#)

Page d'accueil > Impression > Impression depuis un ordinateur > Impression simple de photos (Easy-PhotoPrint EX) > Amélioration des photos à l'aide de filtres spéciaux > Amélioration avec effet appareil photo de type jouet

A303

Easy-PhotoPrint EX

## Amélioration avec effet appareil photo de type jouet

Vous pouvez améliorer une image pour lui donner l'aspect d'une photo rétro prise à l'aide d'un appareil photo de type jouet.

1. Sélectionnez des photos dans l'écran Sélect. images, puis cliquez sur le bouton  (Filtres spéciaux d'image).

La fenêtre Filtres spéciaux d'image s'affiche.

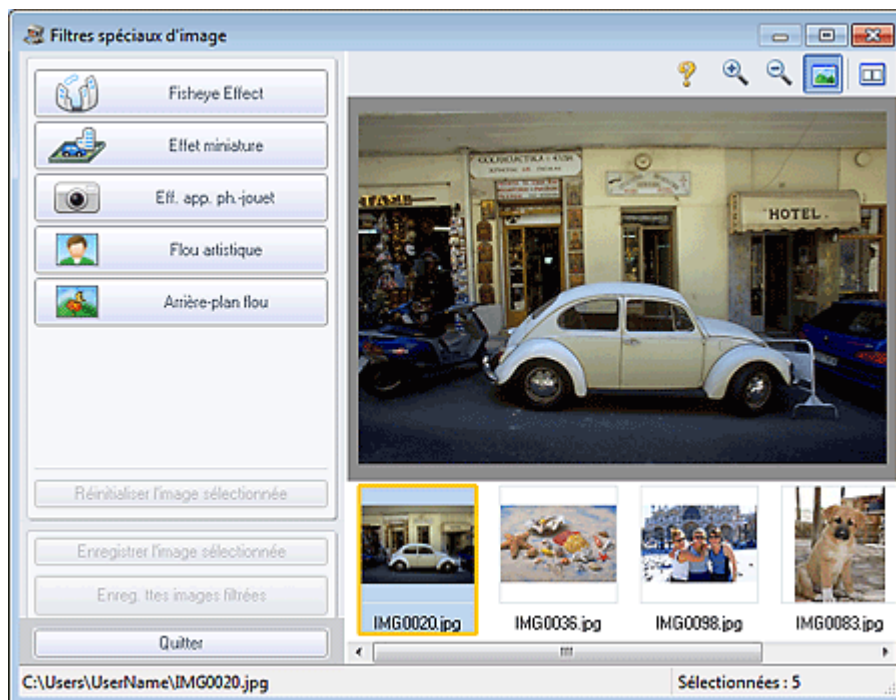

### Remarque

- Vous pouvez également afficher la fenêtre Filtres spéciaux d'image en cliquant sur le bouton  (Filtres spéciaux d'image) dans l'écran Présent./Impr. ou Edition. Dans ce cas, seule l'image affichée dans l'aperçu peut être améliorée.
- Consultez l'Aide d'Easy-PhotoPrint EX pour en savoir plus sur la fenêtre Filtres spéciaux d'image.

2. Sélectionnez l'image à améliorer dans la liste des miniatures de la fenêtre Filtres spéciaux d'image.

L'image apparaît dans l'aperçu.

### Remarque

- Si vous n'avez sélectionné qu'une seule image, la liste des miniatures ne s'affiche pas sous l'aperçu.

3. Cliquez sur Eff. app. ph.-jouet.

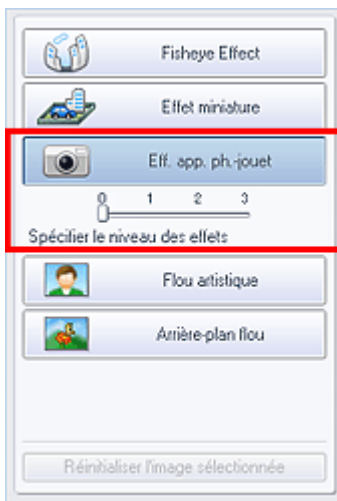

#### 4. Utilisez le curseur pour ajuster le niveau d'effet.



L'image entière est améliorée pour ressembler à une photo prise à l'aide d'un appareil photo de type jouet et le symbole  (Amélioration) apparaît en haut et à gauche de l'image.

#### Remarque

- Cliquez sur le bouton  (Comparer) pour afficher côte à côte les images avant et après amélioration afin de les comparer et de vérifier le résultat.

#### 5. Cliquez sur Enregistrer l'image sélectionnée ou sur Enreg. ttes images filtrées.

Vous pouvez enregistrer les images améliorées comme nouveaux fichiers.

#### Remarque

- Pour enregistrer uniquement l'image de votre choix, cliquez sur Enregistrer l'image sélectionnée. Pour enregistrer toutes les images, cliquez sur Enreg. ttes images filtrées.
- JPEG/Exif est le seul format de données disponible pour les images améliorées.

#### 6. Cliquez sur Quitter.

#### Important

- Les améliorations ne sont pas conservées si vous quittez le programme sans avoir enregistré les images améliorées.

#### Remarque

- Lorsqu'une image améliorée à l'aide de l'effet appareil photo de type jouet est imprimée sans bordure, les quatre coins assombris peuvent ne pas être imprimés selon le format et la grandeur de dépassement du papier définis.
- Lorsque la fenêtre Filtres spéciaux d'image est affichée par le biais de Solution Menu EX, le bouton Lancer l'impression apparaît à la place du bouton Quitter. Si vous cliquez dessus, la fenêtre Filtres spéciaux d'image se ferme et l'écran Sélect. images de la section Impression photo de l'application Easy-PhotoPrint EX s'affiche. Pour savoir comment imprimer à l'aide d'Easy-PhotoPrint EX, reportez-vous à la section suivante.

➔ [Impression de photos](#)

A304



## Amélioration avec flou artistique

Vous pouvez adoucir une image pour lui donner l'aspect d'une photo prise à l'aide d'un objectif à portraits.

1. Sélectionnez des photos dans l'écran Sélect. images, puis cliquez sur le bouton  (Filtres spéciaux d'image).

La fenêtre Filtres spéciaux d'image s'affiche.



### Remarque

- Vous pouvez également afficher la fenêtre Filtres spéciaux d'image en cliquant sur le bouton  (Filtres spéciaux d'image) dans l'écran Présent./Impr. ou Edition. Dans ce cas, seule l'image affichée dans l'aperçu peut être améliorée.
- Consultez l'Aide d'Easy-PhotoPrint EX pour en savoir plus sur la fenêtre Filtres spéciaux d'image.

2. Sélectionnez l'image à améliorer dans la liste des miniatures de la fenêtre Filtres spéciaux d'image.

L'image apparaît dans l'aperçu.

### Remarque

- Si vous n'avez sélectionné qu'une seule image, la liste des miniatures ne s'affiche pas sous l'aperçu.

3. Cliquez sur Flou artistique.

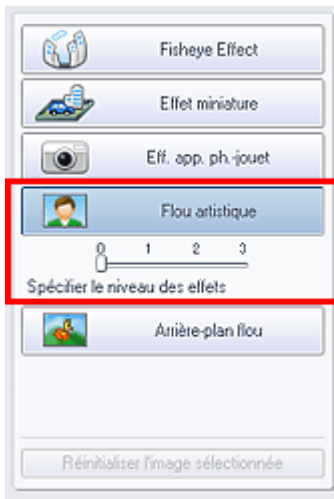

#### 4. Utilisez le curseur pour ajuster le niveau d'effet.

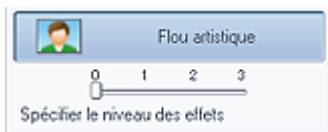

L'image entière est améliorée pour ressembler à une photo prise à l'aide d'un objectif à portraits et le symbole  (Amélioration) apparaît en haut et à gauche de l'image.

#### Remarque

- Cliquez sur le bouton  (Comparer) pour afficher côte à côte les images avant et après amélioration afin de les comparer et de vérifier le résultat.

#### 5. Cliquez sur Enregistrer l'image sélectionnée ou sur Enreg. ttes images filtrées.

Vous pouvez enregistrer les images améliorées comme nouveaux fichiers.

#### Remarque

- Pour enregistrer uniquement l'image de votre choix, cliquez sur Enregistrer l'image sélectionnée. Pour enregistrer toutes les images, cliquez sur Enreg. ttes images filtrées.
- JPEG/Exif est le seul format de données disponible pour les images améliorées.

#### 6. Cliquez sur Quitter.

#### Important

- Les améliorations ne sont pas conservées si vous quittez le programme sans avoir enregistré les images améliorées.

#### Remarque

- Lorsque la fenêtre Filtres spéciaux d'image est affichée par le biais de Solution Menu EX, le bouton Lancer l'impression apparaît à la place du bouton Quitter. Si vous cliquez dessus, la fenêtre Filtres spéciaux d'image se ferme et l'écran Sélect. images de la section Impression photo de l'application Easy-PhotoPrint EX s'affiche. Pour savoir comment imprimer à l'aide d'Easy-PhotoPrint EX, reportez-vous à la section suivante.

➔ [Impression de photos](#)



A305

Easy-PhotoPrint EX

## Rendre flou l'arrière-plan

Vous pouvez rendre flou l'arrière-plan pour mettre en valeur le sujet ou des zones spécifiques.

### Remarque

- Les zones peuvent ne pas être spécifiées comme prévu, selon la manière dont vous les entourez.
- Ce filtre convient pour les photos dans lesquelles le sujet se distingue clairement de l'arrière-plan.

1. Sélectionnez des photos dans l'écran Sélect. images, puis cliquez sur le bouton  (Filtres spéciaux d'image).

La fenêtre Filtres spéciaux d'image s'affiche.

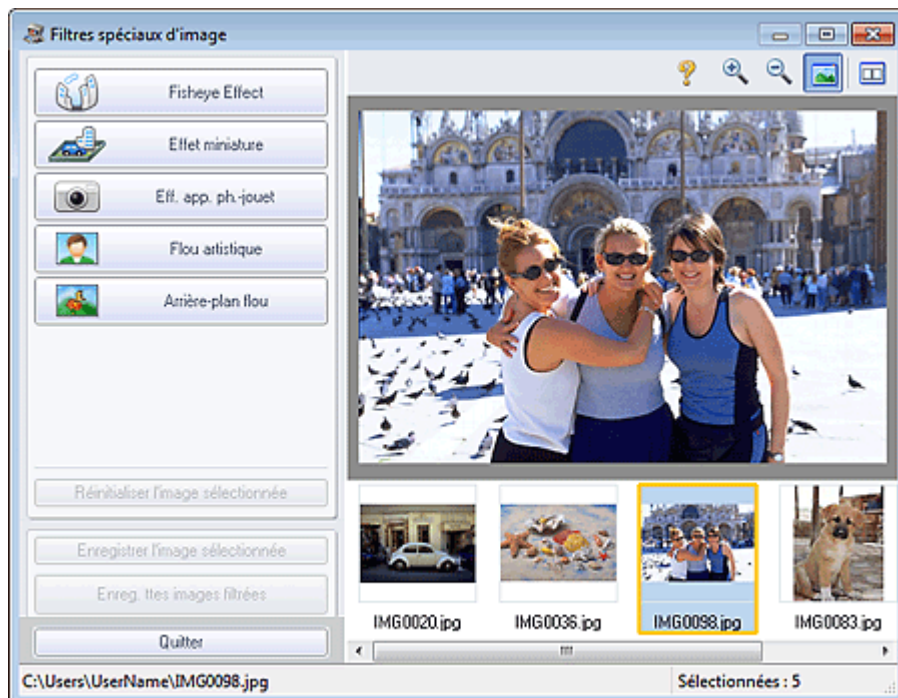

### Remarque

- Vous pouvez également afficher la fenêtre Filtres spéciaux d'image en cliquant sur le bouton  (Filtres spéciaux d'image) dans l'écran Présent./Impr. ou Edition. Dans ce cas, seule l'image affichée dans l'aperçu peut être améliorée.
- Consultez l'Aide d'Easy-PhotoPrint EX pour en savoir plus sur la fenêtre Filtres spéciaux d'image.

2. Sélectionnez l'image à améliorer dans la liste des miniatures de la fenêtre Filtres spéciaux d'image.

L'image apparaît dans l'aperçu.

### Remarque

- Si vous n'avez sélectionné qu'une seule image, la liste des miniatures ne s'affiche pas sous l'aperçu.

3. Cliquez sur Arrière-plan flou.

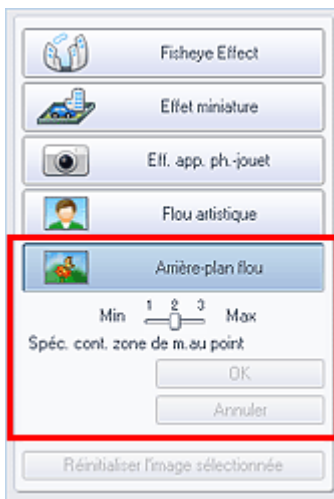

### Remarque

- Vous pouvez modifier le niveau de l'effet à l'aide du curseur situé sous l'option Arrière-plan flou.
- Placez le curseur sur l'image. Le curseur prend la forme suivante :  (Crayon).

4. Entourez la zone de netteté (zone dans laquelle aucun flou ne sera appliqué) à l'aide d'une ligne en cliquant le long de son contour.





### Remarque

- Vous pouvez décider de détecter automatiquement le contour, en cliquant sur  (Détecter le contour et sélectionner la zone) dans la barre d'outils. Lorsque le mode de détection du contour et de sélection de la zone est sélectionné, le contour proche du curseur est détecté automatiquement, ce qui vous permet de sélectionner la zone le long de ce contour. Spécifiez la zone tout en maintenant la touche Maj enfoncée pour désactiver temporairement le mode de détection du contour et de sélection de la zone.
- Lorsque le mode de détection du contour et de sélection de la zone est désactivé, le point sur lequel vous avez cliqué et le point sur lequel vous cliquez ensuite sont reliés par un segment de droite.
- Appuyez sur la touche Supprimer pour supprimer les points spécifiés les uns après les autres.

5. Une fois que vous avez fini d'entourer l'image, double-cliquez sur le dernier point.

Les premier et dernier points sont reliés et la zone de netteté est spécifiée.

### Remarque

- Vous pouvez spécifier jusqu'à trente zones.
- Cliquez sur  (Annuler la zone sélectionnée) pour supprimer la zone spécifiée.
- Pour modifier la zone spécifiée, effectuez les opérations ci-dessous.
  - Déplacement d'un point : faites glisser le point jusqu'à sa position cible
  - Ajout d'un point : placez le curseur sur la ligne de la zone sélectionnée ; lorsque le curseur prend la forme suivante :  (Ajouter un point), faites-le glisser jusqu'à sa position cible
  - Suppression d'un point : faites glisser le point jusqu'à un point adjacent, où le curseur prend la forme suivante :  (Supprimer un point)

- Vous pouvez également, après avoir entouré l'image, cliquer sur le premier point pour spécifier la zone.
  - Lorsqu'une zone est créée au sein d'une zone déjà créée, l'effet de flou est appliqué dans la zone intérieure.
- 

## 6. Cliquez sur OK.

L'effet de flou est appliqué à l'arrière-plan hors de la ou des zones spécifiées, et le symbole (Amélioration) apparaît en haut et à gauche de l'image. 

### Remarque

---

- Cliquez sur le bouton  (Comparer) pour afficher côte à côte les images avant et après amélioration afin de les comparer et de vérifier le résultat.
  - Cliquez sur Annuler pour annuler l'opération d'amélioration précédente.
- 

## 7. Cliquez sur Enregistrer l'image sélectionnée ou sur Enreg. ttes images filtrées.

Vous pouvez enregistrer les images améliorées comme nouveaux fichiers.

### Remarque

---

- Pour enregistrer uniquement l'image de votre choix, cliquez sur Enregistrer l'image sélectionnée. Pour enregistrer toutes les images, cliquez sur Enreg. ttes images filtrées.
  - JPEG/Exif est le seul format de données disponible pour les images améliorées.
- 

## 8. Cliquez sur Quitter.

### Important

- Les améliorations ne sont pas conservées si vous quittez le programme sans avoir enregistré les images améliorées.

### Remarque

---

- Lorsque la fenêtre Filtres spéciaux d'image est affichée par le biais de Solution Menu EX, le bouton Lancer l'impression apparaît à la place du bouton Quitter. Si vous cliquez dessus, la fenêtre Filtres spéciaux d'image se ferme et l'écran Sélect. images de la section Impression photo de l'application Easy-PhotoPrint EX s'affiche.  
Pour savoir comment imprimer à l'aide d'Easy-PhotoPrint EX, reportez-vous à la section suivante.

➔ [Impression de photos](#)

---

A160

**Easy-PhotoPrint EX**

## Création et impression d'images fixes à partir de vidéos

Vous pouvez capturer des images vidéo pour créer des images fixes et les imprimer.

### Important

- Cette fonction est disponible uniquement si le logiciel ZoomBrowser EX version 6.5 ou ultérieure (fourni avec les appareils photo numériques Canon prenant en charge l'enregistrement vidéo au format MOV) est installé.  
La même version ou une version ultérieure du logiciel ZoomBrowser EX que celle fournie avec l'appareil photo numérique Canon qui a été utilisé pour enregistrer la vidéo doit être installée.
- La lecture des vidéos risque d'être incorrecte en fonction de votre environnement.
- Lorsque la tonalité des couleurs d'une vidéo est modifiée via les paramètres du pilote graphique (carte vidéo) ou son utilitaire, cette modification n'est pas répercutée dans les images fixes capturées à partir de la vidéo. Par conséquent, la tonalité peut différer entre les vidéos et les images fixes capturées.

### Remarque

- La ou les opérations pour Impression photo sont utilisées à titre d'exemples dans les descriptions suivantes.

### 1. Démarrez Easy-PhotoPrint EX.

➔ Démarrage d'Easy-PhotoPrint EX

### 2. Cliquez sur Impression photo dans le Menu.

L'écran Sélect. images s'affiche.

#### Remarque



- Lorsqu'un élément autre qu'Impression photo a été sélectionné dans Menu, procédez comme suit :
  1. Sélectionnez le format, la présentation, etc., dans l'écran Mise en page.
  2. Cliquez sur Sélect. images dans la zone des étapes sur le côté gauche de l'écran.

### 3. Dans l'écran Sélect. images, cliquez sur (Capturer des images à partir de la vidéo).

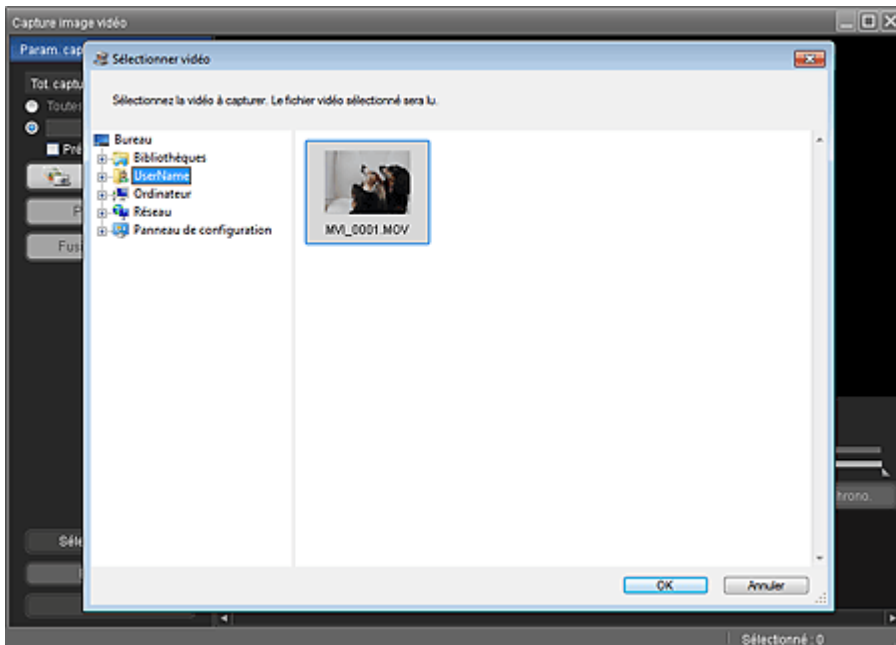
La fenêtre Capture image vidéo et la boîte de dialogue Sélectionner vidéo s'affichent.



### Remarque

- Vous pouvez également afficher la fenêtre Capture image vidéo en cliquant sur  (Capturer des images à partir de la vidéo) dans la boîte de dialogue Ajouter une image. Pour afficher la boîte de dialogue Ajouter une image, sélectionnez la page à laquelle vous voulez ajouter des images sur l'écran Edition, puis cliquez sur  (Ajouter une image).
- Consultez l'Aide d'Easy-PhotoPrint EX pour en savoir plus sur la fenêtre Capture image vidéo.

4. Dans la zone d'arborescence de la boîte de dialogue Sélectionner vidéo, sélectionnez le dossier contenant la vidéo dont vous voulez capturer des images fixes.

Les vidéos du dossier sont affichées sous forme de vignettes (miniatures).

### Remarque



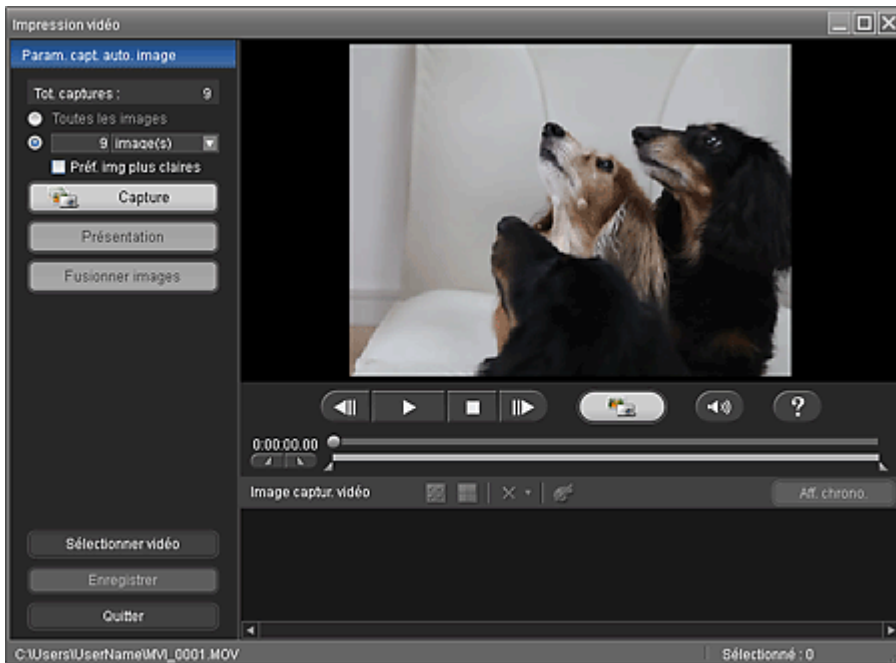

- Seules les vidéos au format MOV enregistrées à l'aide d'appareils photo numériques Canon sont affichées.
- La lecture de la vidéo sélectionnée commence.

5. Sélectionnez la vidéo dont vous voulez capturer des images fixes, puis cliquez sur OK.

La lecture de la vidéo commence dans l'aperçu de la fenêtre Capture image vidéo.



### Remarque

-  (Pause) s'affiche pendant la lecture d'une vidéo et  (Lecture) s'affiche lorsqu'une vidéo est en pause.
- Utilisez les boutons  (Pause) et  (Image précédente/Image suivante) pour afficher l'image à capturer.



## 6. Affichez l'image à capturer et cliquez sur (Capturer).

L'image fixe capturée s'affiche dans la zone Image captur. vidéo.

### Important

- Vous pouvez capturer jusqu'à 150 images à partir d'une vidéo.

### Remarque

- Vous pouvez capturer automatiquement plusieurs images fixes à partir d'une vidéo. Affichez la zone Param. capt. auto. image, puis utilisez  (Définir heure début/Définir heure fin) dans l'aperçu pour spécifier l'intervalle. Dans la zone Param. capt. auto. image, sélectionnez une méthode de capture et cliquez sur Capture. Activez la case à cocher Préf. img plus claires dans la zone Param. capt. auto. image avant de commencer, pour détecter et capturer automatiquement des images moins floues. La capture peut prendre un certain temps, en fonction de votre environnement.
- Vous pouvez corriger les images fixes capturées dans la fenêtre Corriger les images capturées. Pour afficher la fenêtre Corriger les images capturées, sélectionnez la ou les images fixes que vous souhaitez corriger dans la zone Image captur. vidéo, puis cliquez sur  (Corriger l'image). Consultez l'Aide d'Easy-PhotoPrint EX pour en savoir plus sur la fenêtre Corriger les images capturées.
- Vous pouvez créer une image (une image de présentation) dans laquelle plusieurs images fixes, extraites d'une vidéo, sont disposées sur une seule page.  
→ [Création d'images de présentation à partir de vidéos](#)
- Vous pouvez superposer et fusionner plusieurs images fixes, extraites d'une vidéo dans l'ordre chronologique, pour créer une image représentant le flux d'un sujet en mouvement.  
→ [Création d'images fusionnant des images vidéo](#)

## 7. Sélectionnez la ou les images fixes que vous souhaitez enregistrer, puis cliquez sur Enregistrer.

Lorsque la boîte de dialogue Enregistrer s'affiche, indiquez l'emplacement de l'enregistrement et le nom du fichier, puis cliquez sur Enregistrer.

### Remarque

- JPEG/Exif est le seul format de données disponible pour l'enregistrement des images fixes créées.
- 

## 8. Cliquez sur Quitter.

La fenêtre Capture image vidéo sera fermée.

### Important

- Les images fixes capturées seront effacées si vous quittez le programme sans les enregistrer.
- 

### Remarque

- Lorsque la fenêtre Impression vidéo est affichée par le biais de Solution Menu EX, vous pouvez imprimer les images fixes capturées.  
Pour imprimer, spécifiez l'imprimante et le support dans la zone Imprimer, puis cliquez sur Imprimer.
    - Lorsque vous imprimez depuis la fenêtre Impression vidéo, les images sont automatiquement découpées.  
Lorsqu'une vidéo en haute ou très haute définition est utilisée, de grandes parties sont coupées sur les bords gauche et droit.
    - Si vous souhaitez ajuster la zone de découpage avant l'impression, enregistrez l'image fixe capturée et imprimez-la par le biais d'une fonction d'Easy-PhotoPrint EX.
- 

## 9. L'écran Sélect. images s'affiche à nouveau. Cliquez sur l'image à imprimer.

L'image sélectionnée apparaît dans la zone qui lui est réservée.

### Remarque

- Si vous avez ouvert la fenêtre Capture image vidéo à partir de la boîte de dialogue Ajouter une image, la boîte de dialogue Ajouter une image s'affiche à nouveau. Sélectionnez la ou les images que vous souhaitez ajouter, puis cliquez sur OK.
- 

## 10. Cliquez sur Sélect. papier dans la zone des étapes sur le côté gauche de l'écran.

L'écran Sélect. papier s'affiche. Sélectionnez l'imprimante et le format à utiliser, etc.

### Remarque

- Pour les éléments autres qu'Impression photo, cliquez sur Edition dans la zone des étapes sur le côté gauche de l'écran pour modifier la présentation, entrer du texte, etc.
- 

## 11. Cliquez sur Présent./Impr. dans la zone des étapes sur le côté gauche de l'écran.

L'écran Présent./Impr. s'affiche. Sélectionnez la présentation à utiliser.

### Remarque

- Pour les éléments autres qu'Impression photo, cliquez sur Param. d'impr. dans la zone des étapes sur le côté gauche de l'écran pour sélectionner l'imprimante et le papier utilisés, etc.
- 

## 12. Cliquez sur Imprimer dans la zone des étapes sur le côté gauche de l'écran.

### Remarque

- Consultez l'Aide d'Easy-PhotoPrint EX pour plus d'informations sur chaque écran.
-



A186

Easy-PhotoPrint EX

## Création d'images de présentation à partir de vidéos

Vous pouvez créer une image (une image de présentation) dans laquelle plusieurs images fixes, extraites d'une vidéo, sont disposées sur une seule page.

### Important

- Vous pouvez disposer jusqu'à 72 images fixes dans une image de présentation.
- Les images fixes sélectionnées dans la fenêtre Capture image vidéo sont disposées dans l'ordre chronologique.
- Les images fixes corrigées dans la fenêtre Corriger les images capturées ne peuvent pas être utilisées. Les images fixes initiales, non corrigées, seront utilisées.

### Remarque

- Reportez-vous à la section « [Création et impression d'images fixes à partir de vidéos](#) » pour savoir comment capturer des images fixes.

1. Sélectionnez les images fixes que vous souhaitez inclure dans l'image de présentation dans la zone Image captur. vidéo de la fenêtre Capture image vidéo.
2. Cliquez sur Présentation dans la zone Param. capt. auto. image.

La fenêtre Présentation s'affiche et l'image de présentation apparaît dans la zone d'aperçu.

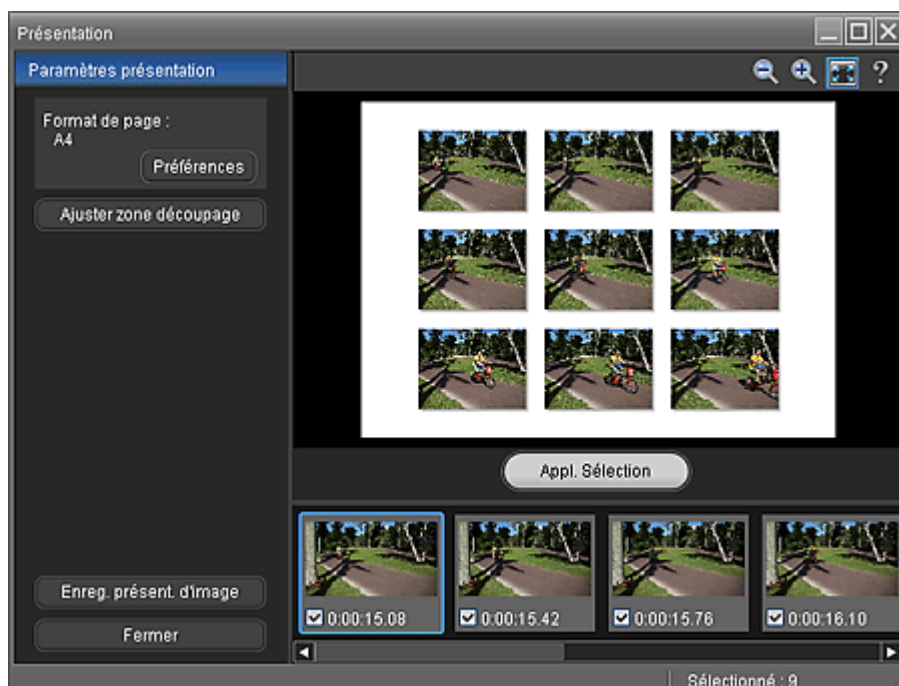

### Remarque

- Consultez l'Aide d'Easy-PhotoPrint EX pour en savoir plus sur la fenêtre Présentation.

3. Cliquez sur Préférences dans la zone Paramètres présentation pour définir le format, l'orientation, la couleur d'arrière-plan, etc.

### Remarque

- Consultez l'Aide d'Easy-PhotoPrint EX pour plus d'informations sur la boîte de dialogue

Préférences.

---

4. Sélectionnez les images fixes que vous voulez inclure dans l'image de présentation, le cas échéant.

#### Remarque

- Pour sélectionner ou désélectionner une image fixe, cliquez sur la miniature ou la case à cocher dans la zone qui lui est réservée.
  - Une fois les images fixes modifiées, cliquez sur Appl. sélection pour mettre à jour l'image de présentation affichée dans l'aperçu.
- 

5. Découpez les images fixes, le cas échéant.

→ Découpage d'images fixes extraites de vidéos (image de présentation)

#### Remarque

- Pour les vidéos en haute ou très haute définition, les images fixes utilisées pour l'image de présentation sont découpées aux proportions 4:3. Pour afficher l'image entière, définissez le cadre de découpe à sa taille maximale dans la fenêtre Ajuster zone découpage.
- 

6. Cliquez sur Enreg. présent. d'image.

Lorsque la boîte de dialogue Enregistrer s'affiche, indiquez l'emplacement de l'enregistrement et le nom du fichier, puis cliquez sur Enregistrer.

#### Remarque

- JPEG/Exif est le seul format de données disponible pour l'enregistrement de l'image de présentation créée.
- 

7. Cliquez sur Fermer.

#### Important

- L'image de présentation créée sera supprimée si vous quittez le programme sans l'enregistrer.
- 

#### Remarque

- Lorsque la fenêtre Impression vidéo est affichée par le biais de Solution Menu EX, vous pouvez imprimer les images de présentation créées. Pour imprimer, spécifiez l'imprimante et le support dans la zone Imprimer, puis cliquez sur Imprimer.
- 

Haut de la page ▲

Page d'accueil > Impression > Impression depuis un ordinateur > Impression simple de photos (Easy-PhotoPrint EX) > Création et impression d'images fixes à partir de vidéos > Création d'images fusionnant des images vidéo

A187

Easy-PhotoPrint EX

## Création d'images fusionnant des images vidéo

Vous pouvez superposer et fusionner plusieurs images fixes, extraites d'une vidéo dans l'ordre chronologique, pour créer une image représentant le flux d'un sujet en mouvement.

### Important

- Vous pouvez fusionner entre 5 et 30 images fixes.
- Les images fixes corrigées dans la fenêtre Corriger les images capturées ne peuvent pas être utilisées. Les images fixes initiales, non corrigées, seront utilisées.
- Utilisez les images fixes extraites d'une vidéo enregistrée à l'aide d'un appareil photo fixe (fixé sur un trépied, etc.) sans appliquer de zoom ni effectuer de mise au point au cours de l'enregistrement.

### Remarque

- Reportez-vous à la section « [Création et impression d'images fixes à partir de vidéos](#) » pour savoir comment capturer des images fixes.

1. Sélectionnez les images fixes que vous souhaitez fusionner dans la zone Image captur. vidéo de la fenêtre Capture image vidéo.

2. Cliquez sur Fusionner images dans la zone Param. capt. auto. image.

La fenêtre Fusionner images s'affiche et l'image fusionnée apparaît dans la zone d'aperçu.

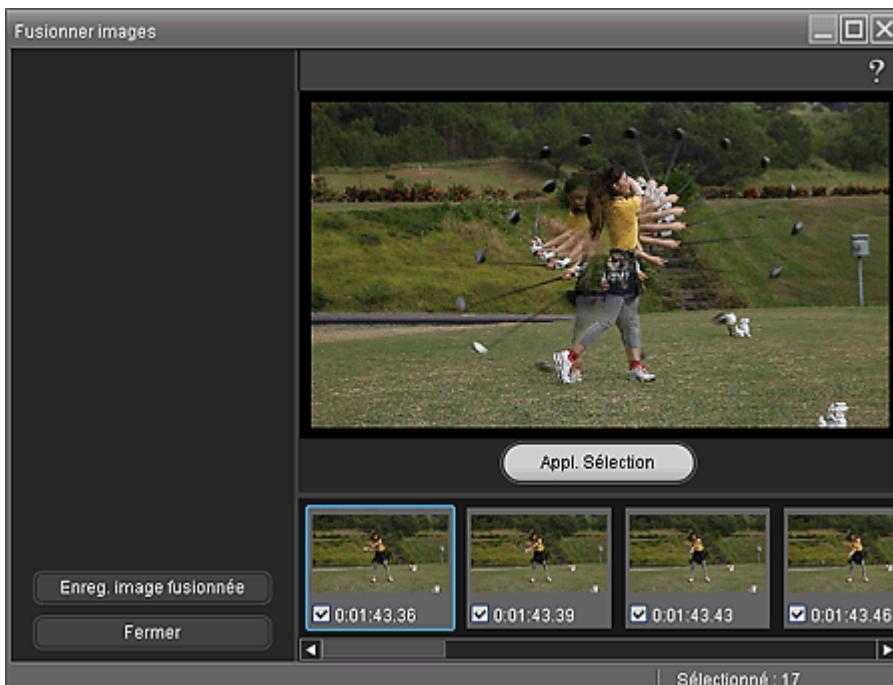

### Remarque

- Consultez l'Aide d'Easy-PhotoPrint EX pour en savoir plus sur la fenêtre Fusionner images.

3. Sélectionnez les images fixes que vous voulez fusionner, le cas échéant.

### Remarque

- Pour sélectionner ou désélectionner une image fixe, cliquez sur la miniature ou la case à cocher dans la zone qui lui est réservée.

- Une fois les images fixes modifiées, cliquez sur Appl. sélection pour fusionner les images à nouveau.
- 

#### 4. Cliquez sur Enreg. image fusionnée.

Lorsque la boîte de dialogue Enregistrer s'affiche, indiquez l'emplacement de l'enregistrement et le nom du fichier, puis cliquez sur Enregistrer.



#### Remarque

- JPEG/Exif est le seul format de données disponible pour l'enregistrement de l'image créée.
- 

#### 5. Cliquez sur Fermer.

#### Important

- L'image créée sera supprimée si vous quittez le programme sans l'enregistrer.
- 

#### Remarque

- Lorsque la fenêtre Impression vidéo est affichée par le biais de Solution Menu EX, vous pouvez imprimer les images fixes fusionnées.  
Pour imprimer, spécifiez l'imprimante et le support dans la zone Imprimer, puis cliquez sur Imprimer.
    - Lorsque vous imprimez depuis la fenêtre Fusionner images, les images sont automatiquement découpées.  
Lorsqu'une vidéo en haute ou très haute définition est utilisée, de grandes parties sont coupées sur les bords gauche et droit.
    - Si vous souhaitez ajuster la zone de découpage avant l'impression, enregistrez l'image fixe fusionnée et imprimez-la par le biais d'une fonction d'Easy-PhotoPrint EX.
- 

[Haut de la page ▲](#)

A170

**Easy-PhotoPrint EX**

## Téléchargement d'images à partir de sites de partage de photos

Vous pouvez rechercher des images sur les sites de partage de photos sur Internet et télécharger celles que vous souhaitez imprimer.

### Important

- Une connexion Internet est requise pour utiliser cette fonction. Frais de connexion à Internet applicables.
- Pour vous permettre d'utiliser cette fonction, le nom du produit, les informations relatives au système d'exploitation, les informations régionales et les informations sur lesquelles vous avez cliqué  (Importer les photos à partir de sites de partage de photos) seront collectées et envoyées à Canon.
- Il se peut que cette fonction ne soit pas disponible dans certaines régions.
- Il est illégal de reproduire ou de modifier le travail soumis à copyright d'une autre personne sans l'autorisation du titulaire du copyright, sauf pour un usage personnel, usage à domicile ou autre usage dans les limites fixées par le copyright.  
De plus, la reproduction ou la modification de photographies de personnes peut enfreindre les droits à l'image.
- Vous devez demander le droit d'utiliser l'œuvre du titulaire du copyright lors de l'utilisation de l'œuvre de tiers, sauf pour un usage personnel, usage à domicile ou autre usage dans les limites fixées par le copyright. Vérifiez les détails de la page Web de l'œuvre sur le site de partage de photos.  
Vérifiez également les conditions de service dans le site de partage de photos avant d'utiliser l'œuvre de tiers.  
Canon ne peut être tenu responsable des problèmes de copyright en utilisant cette fonction.
- Ce produit utilise l'API Flickr, mais n'est ni approuvé, ni certifié par Flickr.

### Remarque

- La ou les opérations pour Impression photo sont utilisées à titre d'exemples dans les descriptions suivantes.

#### 1. Démarrez Easy-PhotoPrint EX.

➔ Démarrage d'Easy-PhotoPrint EX

#### 2. Cliquez sur Impression photo dans le Menu.

L'écran Sélect. images s'affiche.

### Remarque

- Lorsqu'un élément autre qu'Impression photo a été sélectionné dans Menu, procédez comme suit :
  1. Sélectionnez le format, la présentation, etc., dans l'écran Mise en page.
  2. Cliquez sur Sélect. images dans la zone des étapes sur le côté gauche de l'écran.

#### 3. Dans l'écran Sélect. images, cliquez sur (Importer les photos à partir de sites de partage de photos).

La fenêtre Importer les photos à partir de sites de partage de photos s'affiche.

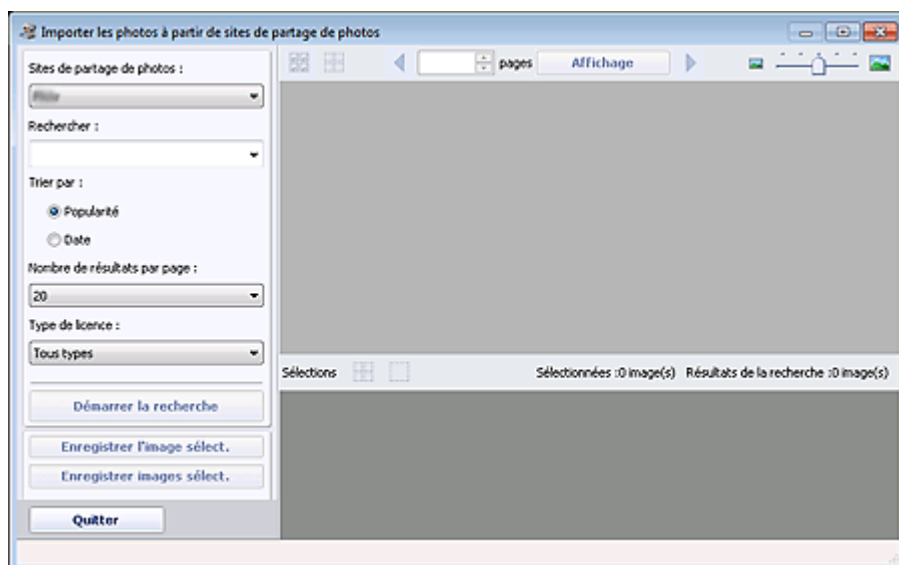

### Remarque

- Vous pouvez également afficher la fenêtre Importer les photos à partir de sites de partage de photos en cliquant sur  (Importer les photos à partir de sites de partage de photos) dans la boîte de dialogue Ajouter une image. Pour afficher la boîte de dialogue Ajouter une image, sélectionnez la page à laquelle vous voulez ajouter des images sur l'écran Edition, puis cliquez sur  (Ajouter une image).
- Lorsque vous cliquez sur  (Importer les photos à partir de sites de partage de photos), un message relatif aux œuvres créées et au droit à l'image s'affiche. Pour masquer ce message, cochez la case Ne plus afficher ce message.
- Reportez-vous à la section « [Fenêtre Importer les photos à partir de sites de partage de photos](#) » pour plus de détails sur la fenêtre Importer les photos à partir de sites de partage de photos.



4. Entrez le texte à rechercher dans la zone Rechercher.
5. Définissez Trier par, Nombre de résultats par page et Type de licence.
6. Cliquez sur Démarrer la recherche.

La recherche démarre et les images correspondant au texte recherché s'affichent dans la fenêtre des miniatures.

### Important

- Certaines images, telles que les images dans un format autre que JPEG, ne s'affichent pas.

### Remarque

- Cliquez sur  (Retour à la page précédente) pour afficher la page précédente. Cliquez sur  (Accéder à la page suivante) pour afficher la page suivante. Vous pouvez également entrer un numéro de page dans la zone de saisie du numéro de page et cliquer sur Affichage pour afficher la page.
- Le nombre de résultats de recherche (images) peut être réduit en fonction de la langue du texte recherché. Dans ce cas, la saisie de texte en anglais peut augmenter le nombre de résultats obtenus.

7. Sélectionnez la ou les images que vous souhaitez télécharger.

La ou les images sélectionnées s'affichent dans la zone Sélections.

### Remarque

- Vous pouvez sélectionner jusqu'à 300 images.
- Cliquez sur  (Annuler toutes les sélections d'image) pour annuler toutes les sélections d'image dans la zone Sélections.

Cliquez sur  (Annuler la sélection d'image) pour annuler la sélection d'images affichée dans la zone Sélections.

---

## 8. Cliquez sur Enregistrer l'image sélect. ou sur Enregistrer images sélect..

Lorsque la boîte de dialogue Enregistrer l'image sélect./Enregistrer images sélect. s'affiche, spécifiez l'emplacement d'enregistrement et le nom du fichier, puis cliquez sur Enregistrer.

Les images sélectionnées sont enregistrées.

### Remarque

- Pour enregistrer uniquement certaines images, sélectionnez-les dans la zone Sélections et cliquez sur Enregistrer l'image sélect.. Pour enregistrer toutes les images, cliquez sur Enregistrer images sélect..
  - JPEG/Exif est le seul format de données disponible pour l'enregistrement des images téléchargées.
- 

## 9. Cliquez sur Quitter.

La fenêtre Importer les photos à partir de sites de partage de photos sera fermée.

### Important

- Les résultats de la recherche (images) seront effacés si vous quittez le programme sans les réenregistrer.
- 

## 10. L'écran Sélect. images s'affiche à nouveau. Cliquez sur l'image à imprimer.

L'image sélectionnée apparaît dans la zone qui lui est réservée.

### Remarque

- Pour des éléments autres que Impression photo, lorsque vous avez ouvert la fenêtre Importer les photos à partir de sites de partage de photos à partir de la boîte de dialogue Ajouter une image dans l'écran Edition, la boîte de dialogue Ajouter une image s'affiche à nouveau. Sélectionnez la ou les images que vous souhaitez ajouter, puis cliquez sur OK.
- 

## 11. Cliquez sur Sélect. papier dans la zone des étapes sur le côté gauche de l'écran.

L'écran Sélect. papier s'affiche. Sélectionnez l'imprimante et le format à utiliser, etc.

### Remarque

- Pour les éléments autres qu'Impression photo, cliquez sur Edition dans la zone des étapes sur le côté gauche de l'écran pour modifier la présentation, entrer du texte, etc.
- 

## 12. Cliquez sur Présent./Impr. dans la zone des étapes sur le côté gauche de l'écran.

L'écran Présent./Impr. s'affiche. Sélectionnez la présentation à utiliser.

### Remarque

- Pour les éléments autres qu'Impression photo, cliquez sur Param. d'impr. dans la zone des étapes sur le côté gauche de l'écran pour sélectionner l'imprimante et le papier utilisés, etc.
- 

## 13. Cliquez sur Imprimer dans la zone des étapes sur le côté gauche de l'écran.

### Remarque

- Consultez l'Aide d'Easy-PhotoPrint EX pour plus d'informations sur chaque écran.
-



Page d'accueil > Impression > Impression depuis un ordinateur > Impression simple de photos (Easy-PhotoPrint EX) > Téléchargement d'images à partir de sites de partage de photos > Fenêtre Importer les photos à partir de sites de partage de photos

A171



Easy-PhotoPrint EX

## Fenêtre Importer les photos à partir de sites de partage de photos

Dans cette fenêtre, vous pouvez rechercher des images sur les sites de partage de photos sur Internet et télécharger celles que vous souhaitez imprimer.

### Important

- Une connexion Internet est requise pour utiliser cette fonction. Frais de connexion à Internet applicables.
- Ce produit utilise l'API Flickr, mais n'est ni approuvé, ni certifié par Flickr.

Pour afficher la fenêtre Importer les photos à partir de sites de partage de photos, cliquez sur  (Importer les photos à partir de sites de partage de photos) dans l'écran Sélect. images ou dans la boîte de dialogue Ajouter une image. Pour afficher la boîte de dialogue Ajouter une image, sélectionnez la page à laquelle vous voulez ajouter des images sur l'écran Edition, puis cliquez sur  (Ajouter une image).

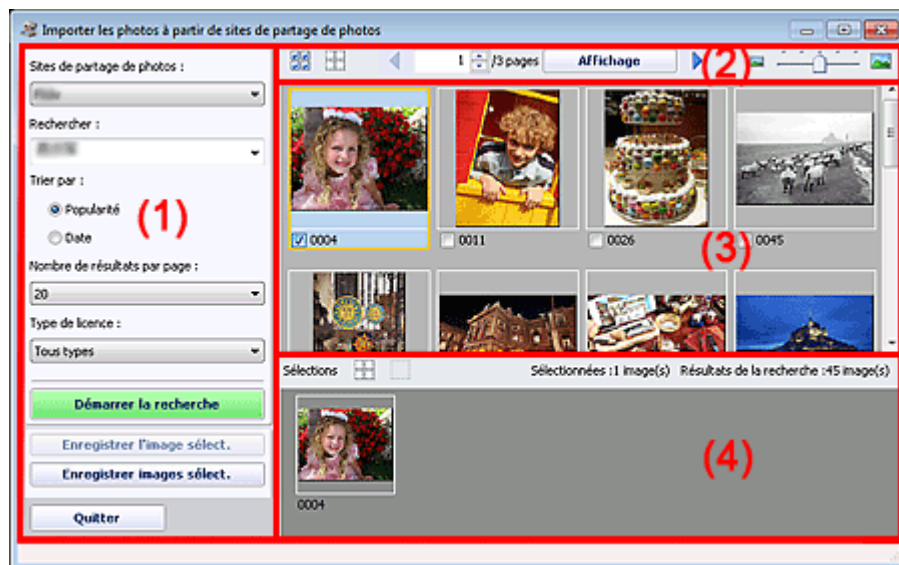

- (1) Zone Boutons et paramètres
- (2) Barre d'outils
- (3) Fenêtre des miniatures
- (4) Zone Sélections

### (1) Zone Boutons et paramètres

#### Sites de partage de photos

Affiche le nom du site de partage de photos.

#### Rechercher

Entrez le texte à rechercher.

#### Remarque

- Vous pouvez également cliquer sur  (Flèche vers le bas) pour afficher jusqu'à 20 historiques de recherche et faire votre choix dans cette liste.
- Lorsque vous souhaitez entrer plusieurs mots clés, insérez un espace entre chaque mot clé.

- Lorsqu'un historique de recherche existe, vous pouvez supprimer les enregistrements des mots clés entrés auparavant en sélectionnant l'option Effacer l'historique affichée au bas de la liste.

### Trier par

Sélectionnez le mode de tri des résultats de la recherche dans la fenêtre des miniatures. Vous avez le choix entre Popularité et Date.

Vous ne pouvez pas modifier ce paramètre une fois la recherche terminée.

### Nombre de résultats par page

Sélectionnez le nombre d'images affichées dans la fenêtre des miniatures. Vous avez le choix entre 10, 20 et 30.

Vous ne pouvez pas modifier ce paramètre une fois la recherche terminée.

### Type de licence

Sélectionnez le type de licence des images à rechercher. Vous avez le choix entre Tous types, Licence CC (Pas d'utilisation commerciale) et Licence CC (Autres).

Sélectionnez Tous types pour afficher toutes les images, quel que soit le type de licence.

Sélectionnez Licence CC (Pas d'utilisation commerciale) pour afficher les images sous licence CC pouvant être utilisées à des fins non commerciales uniquement. Sélectionnez Licence CC (Autres) pour afficher toutes les autres images sous licence CC.

### Remarque

- Le type de licence varie en fonction de l'image. Pointez sur une image pour afficher une info-bulle indiquant le type de licence.

Type de licence	Type de licence	Précautions/conditions d'utilisation (Conformez-vous aux conditions suivantes lorsque vous utilisez des images sous licence CC à des fins autres que votre usage personnel ou à domicile.)
Tous types	Tous droits réservés	Toute copie non autorisée des images est illégale, sauf pour un usage personnel/à domicile ou dans les limites définies. La copie de portraits (photographies de personnes) peut porter atteinte au droit à l'image.
	Paternité Pas d'utilisation commerciale (licence CC)	- Vous devez indiquer le titre et le nom de l'auteur de l'oeuvre originale dans votre création. - Vous ne pouvez peut-être pas utiliser l'oeuvre à des fins commerciales.
	Paternité Pas d'utilisation commerciale Pas de modification (licence CC)	- Vous devez indiquer le titre et le nom de l'auteur de l'oeuvre originale dans votre création. - Vous ne pouvez peut-être pas utiliser l'oeuvre à des fins commerciales. - Vous ne pouvez pas modifier l'oeuvre.
	Paternité Pas d'utilisation commerciale Partage des conditions initiales à l'identique (licence CC)	- Vous devez indiquer le titre et le nom de l'auteur de l'oeuvre originale dans votre création. - Vous ne pouvez peut-être pas utiliser l'oeuvre à des fins commerciales. - Si votre création est construite à partir de l'oeuvre d'un tiers, vous devez appliquer les mêmes conditions que celles pour l'oeuvre originale par le bailleur de licence.
	Paternité (licence CC)	- Vous devez indiquer le titre et le nom de l'auteur de l'oeuvre originale dans votre création.
	Paternité Pas de modification (licence CC)	- Vous devez indiquer le titre et le nom de l'auteur de l'oeuvre originale dans votre création. - Vous ne pouvez pas modifier l'oeuvre.
	Paternité Partage des conditions initiales à l'identique (licence CC)	- Vous devez indiquer le titre et le nom de l'auteur de l'oeuvre originale dans votre création. - Si votre création est construite à partir de l'oeuvre d'un tiers, vous devez appliquer les mêmes conditions que celles pour l'oeuvre originale par le bailleur de licence.
Licence CC (Pas	Paternité Pas	- Vous devez indiquer le titre et le nom de l'auteur de

d'utilisation commerciale)	d'utilisation commerciale (licence CC)	l'oeuvre originale dans votre création. - Vous ne pouvez peut-être pas utiliser l'oeuvre à des fins commerciales.
	Paternité Pas d'utilisation commerciale Pas de modification (licence CC)	- Vous devez indiquer le titre et le nom de l'auteur de l'oeuvre originale dans votre création. - Vous ne pouvez peut-être pas utiliser l'oeuvre à des fins commerciales. - Vous ne pouvez pas modifier l'oeuvre.
	Paternité Pas d'utilisation commerciale Partage des conditions initiales à l'identique (licence CC)	- Vous devez indiquer le titre et le nom de l'auteur de l'oeuvre originale dans votre création. - Vous ne pouvez peut-être pas utiliser l'oeuvre à des fins commerciales. - Si votre création est construite à partir de l'oeuvre d'un tiers, vous devez appliquer les mêmes conditions que celles pour l'oeuvre originale par le bailleur de licence.
Licence CC (Autres)	Paternité (licence CC)	- Vous devez indiquer le titre et le nom de l'auteur de l'oeuvre originale dans votre création.
	Paternité Pas de modification (licence CC)	- Vous devez indiquer le titre et le nom de l'auteur de l'oeuvre originale dans votre création. - Vous ne pouvez pas modifier l'oeuvre.
	Paternité Partage des conditions initiales à l'identique (licence CC)	- Vous devez indiquer le titre et le nom de l'auteur de l'oeuvre originale dans votre création. - Si votre création est construite à partir de l'oeuvre d'un tiers, vous devez appliquer les mêmes conditions que celles pour l'oeuvre originale par le bailleur de licence.

### Démarrer la recherche

Démarre la recherche d'images et affiche les images correspondant au texte recherché dans la fenêtre des miniatures.

### Important

- Certaines images, telles que les images dans un format autre que JPEG, ne s'affichent pas.

### Enregistrer l'image sélection.

Enregistre l'image sélectionnée dans la zone Sélections.

### Enregistrer images sélection.

Enregistre toutes les images affichées dans la zone Sélections.

### Quitter

Cliquez pour fermer la fenêtre Importer les photos à partir de sites de partage de photos.

## (2) Barre d'outils



### (Sélectionner toutes les images)

Sélectionne toutes les images figurant sur la page affichée dans la fenêtre des miniatures. Lorsque vous sélectionnez une image, une coche s'affiche dans sa case.

### Remarque

- Vous pouvez sélectionner jusqu'à 300 images.



### (Effacer toutes les coches)

Annule toutes les sélections d'image sur la page affichée dans la fenêtre des miniatures.



### (Retour à la page précédente/Accès à la page suivante)

Affiche la page précédente/suivante.

1

/3 pages

Affichage

Zone de saisie du numéro de page/Total pages/Affichage

Entrez un numéro de page et cliquez sur Affichage pour afficher la page.



#### Curseur de taille des miniatures

Redimensionne les images dans la fenêtre des miniatures.

Déplacez le curseur vers la droite pour agrandir les images et vers la gauche pour les réduire.

### (3) Fenêtre des miniatures

Affiche les vignettes (miniatures) des résultats de la recherche (images). Le titre est affiché sous chaque miniature.

Pour sélectionner une image, cliquez sur la miniature ou cochez la case correspondante.

#### Important

- En raison de limitations inhérentes aux sites de partage de photos, si les résultats de la recherche dépassent 4 000 images, les images affichées sur la page contenant la 4 001<sup>ème</sup> image seront affichées sur toutes les pages suivantes.  
Par exemple, si le Nombre de résultats par page est défini sur 20, les images affichées sur la page 201 seront identiques à celles affichées sur la page 202 et les pages suivantes.

#### Remarque

- Pointez sur une miniature pour afficher son titre, son type de licence et d'autres informations.
- Cliquez avec le bouton droit sur une miniature et sélectionnez Ouvrir page Web de l'œuvre dans le menu affiché pour lancer un navigateur et afficher la page du site de partage de photos sur laquelle l'image est publiée.

### (4) Zone Sélections

Les miniatures des images sélectionnées dans la fenêtre des miniatures sont affichées avec le nombre d'images (nombre d'images sélectionnées/nombre de résultats de recherche).

#### (Annuler toutes les sélections d'image)

Annule toutes les sélections d'image dans la zone Sélections.

#### (Annuler la sélection d'image)

Annule la sélection des images sélectionnées dans la zone Sélections.

#### Remarque

- Reportez-vous à la section « [Téléchargement d'images à partir de sites de partage de photos](#) » pour savoir comment télécharger des images à partir de sites de partage de photos.

Haut de la page ▲

A101

**Easy-PhotoPrint EX**

## Paramètres d'impression photo

- Impression Vivid Photo (couleurs vives)
- Réduction du bruit dans l'image
- Découpage des photos (Impression photo)
- Impression des dates sur les photos (Impression photo)
- Impression de plusieurs photos sur une seule page
- Impression d'un index
- Impression de photos d'identité (ID Photo Print)
- Impression des informations sur les photos
- Enregistrement des photos
- Ouverture des fichiers enregistrés

[Haut de la page ▲](#)

A071

Easy-PhotoPrint EX



## Impression Vivid Photo (couleurs vives)

Activez la case à cocher Vivid Photo dans l'écran Sélect. papier pour dynamiser les couleurs d'une photo avant de l'imprimer.

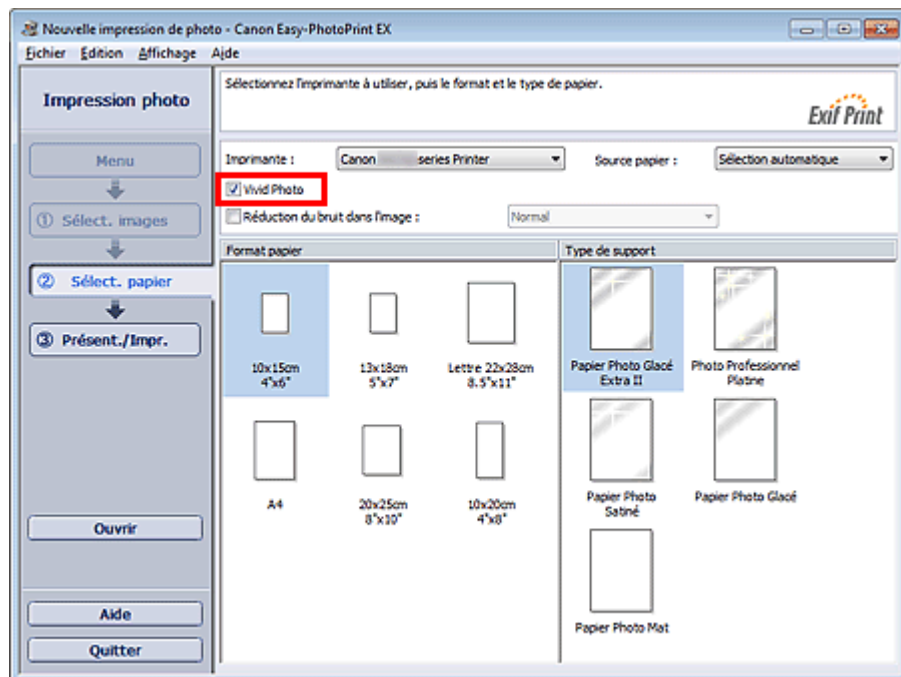

### Important

- Cette fonction est possible uniquement sur les imprimantes qui prennent en charge la fonction Vivid Photo.
- Cette fonction n'est pas disponible lorsque l'option Activer le profil ICC est sélectionnée dans l'onglet Avancé de la boîte de dialogue Préférences.

### Remarque

- Lorsque vous cochez la case Vivid Photo, cet effet s'applique uniquement au résultat d'impression. L'image originale ou l'image d'aperçu n'est pas affectée.

Haut de la page ▲

A072

Easy-PhotoPrint EX



## Réduction du bruit dans l'image

Lorsqu'une photo est prise avec un appareil photo numérique dans des conditions de faible éclairage, la nuit par exemple, des imperfections peuvent apparaître sur l'image.

Activez la case à cocher Réduction du bruit dans l'image dans l'écran Sélect. papier afin de réduire le bruit dans l'image et d'obtenir des photos imprimées aux couleurs plus vives.

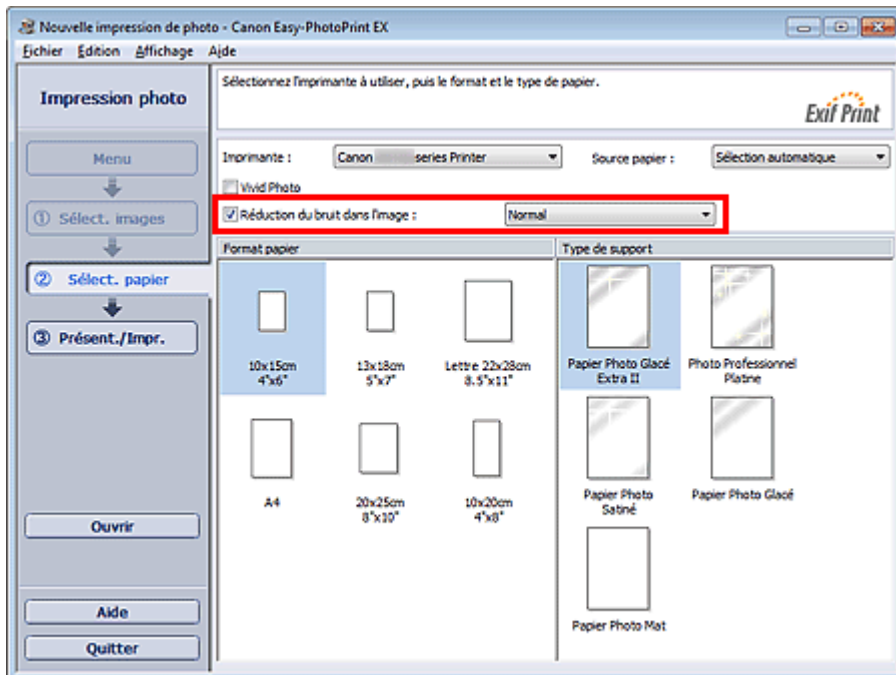

### Important

- Cette fonction n'est pas disponible lorsque l'option Activer le profil ICC est sélectionnée dans l'onglet Avancé de la boîte de dialogue Préférences.

### Remarque

- Si les imperfections sont importantes, remplacez Normal par Fort.
- L'effet de réduction du bruit s'applique uniquement au résultat d'impression. L'image originale ou l'image d'aperçu n'est pas affectée.

Haut de la page ▲



A073

Easy-PhotoPrint EX



## Découpage des photos (Impression photo)

Le découpage consiste à supprimer les parties inutiles de la photo en sélectionnant les parties à conserver.

Cliquez sur le bouton  (Découper une image) dans l'écran Présent./Impr. ou double-cliquez sur l'aperçu de l'image.

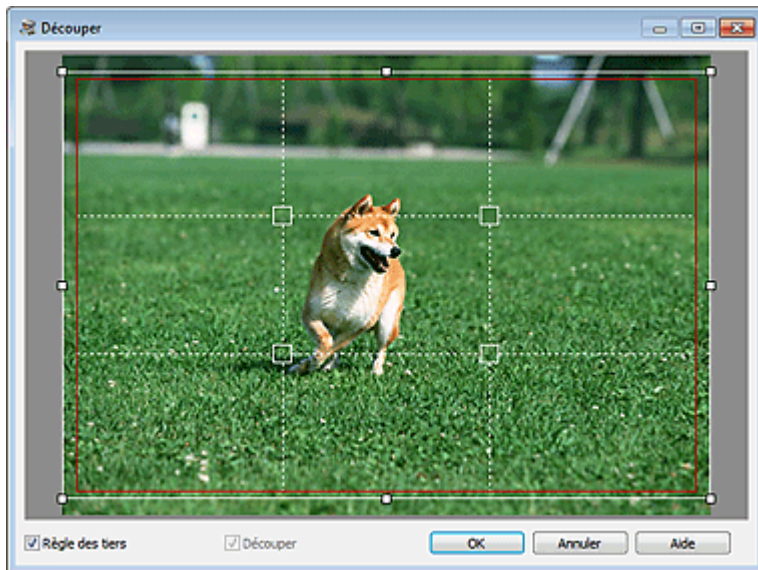

Faites glisser les carrés blancs sur l'image pour ajuster la zone à découper, puis cliquez sur OK.

### Remarque

- Pour déplacer la zone de découpe, placez le curseur dans le cadre blanc et faites-le glisser. Faites glisser les lignes blanches pour agrandir/réduire la zone de découpe.
- Cochez la case Règle des tiers pour afficher les lignes blanches en pointillé. Pour créer une composition équilibrée, déplacez l'un des points d'intersection (carrés blancs) ou les lignes en pointillé sur le sujet principal de la photo.

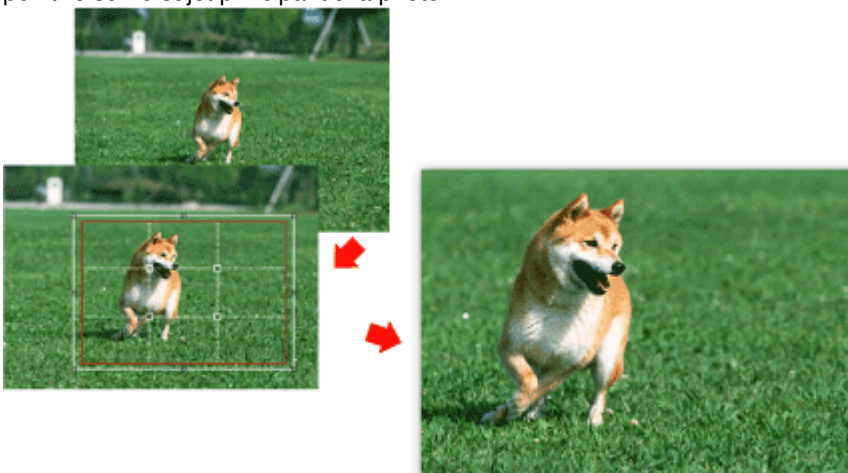

- L'effet de découpe s'applique uniquement au résultat d'impression. L'image d'origine n'est pas découpée.
- Consultez l'Aide d'Easy-PhotoPrint EX pour en savoir plus sur la fenêtre Découper.

---

Page d'accueil > Impression > Impression depuis un ordinateur > Impression simple de photos (Easy-PhotoPrint EX) > Paramètres d'impression photo > Impression des dates sur les photos (Impression photo)

---

A074

Easy-PhotoPrint EX



## Impression des dates sur les photos (Impression photo)

Pour imprimer sur la photo la date à laquelle elle a été prise, cliquez sur le bouton Paramètres de date... dans l'écran Présent./Impr., puis activez la case à cocher Imprimer la date de la boîte de dialogue Paramètres de date.

Paramètres de date

Imprimer la date

Orientation du texte : **A**  Paysage  Portrait

Position : En bas à droite

Taille de la police : Moyenne

Couleur :

Appliquer à toutes les images

OK Annuler Défaut Aide

### Remarque

- La date est affichée selon le format de date abrégé (jj/mm/aaaa, etc.) défini dans votre système d'exploitation.
- Consultez l'Aide d'Easy-PhotoPrint EX pour en savoir plus sur la configuration des dates.

Haut de la page ▲

Page d'accueil > Impression > Impression depuis un ordinateur > Impression simple de photos (Easy-PhotoPrint EX) > Paramètres d'impression photo > Impression de plusieurs photos sur une seule page

A076

Easy-PhotoPrint EX



## Impression de plusieurs photos sur une seule page

Vous pouvez imprimer plusieurs photos sur une seule page en sélectionnant une présentation à plusieurs photos dans l'écran Présent./Impr..

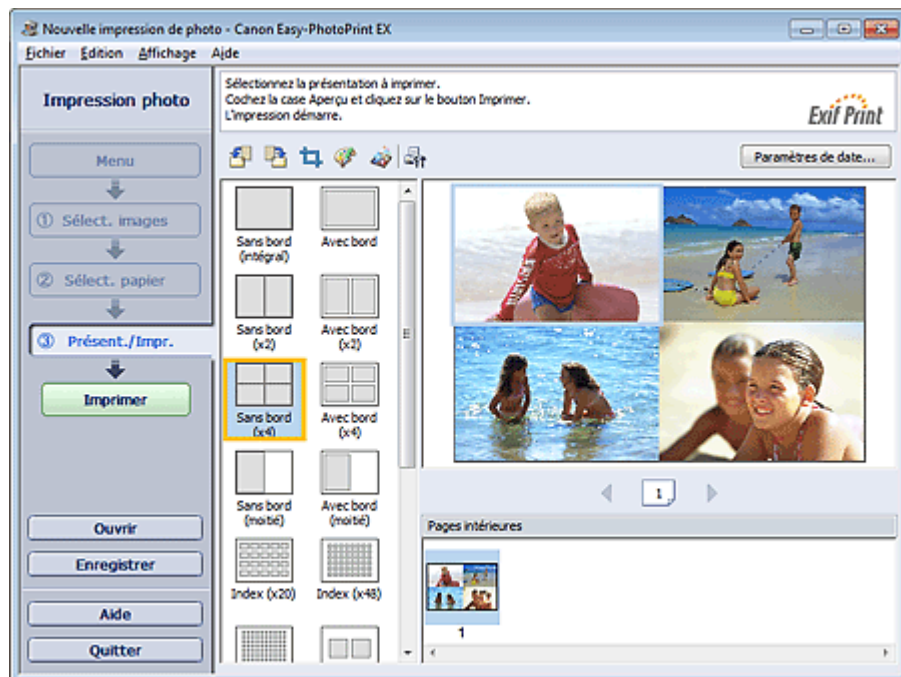

### Remarque

- Pour plus d'informations sur la manière de sélectionner des photos, reportez-vous à la section suivante.
  - ➔ [Impression de photos](#)
- Le nombre de photos et la présentation peuvent varier selon le type de support sélectionné.
- Les photos sont disposées dans l'ordre suivant.  
Exemple : Sans bord (x4)

1	3
2	4

- Vous pouvez changer l'ordre d'impression dans Ordre d'impression sous l'onglet Imprimer de la boîte de dialogue Préférences.  
Vous pouvez sélectionner l'ordre d'impression Par date, Par nom ou Par sélection.  
Pour afficher la boîte de dialogue Préférences, cliquez sur le bouton  (Paramètres) ou sélectionnez Préférences... dans le menu Fichier.

Haut de la page ▲

A077

Easy-PhotoPrint EX



## Impression d'un index

Vous pouvez imprimer un index des photos sélectionnées. Une impression d'index affiche les vignettes des photos sur une page. Il est utile pour la gestion de vos photos.

Pour imprimer un index, sélectionnez Index parmi les présentations figurant dans l'écran Présent./Impr..

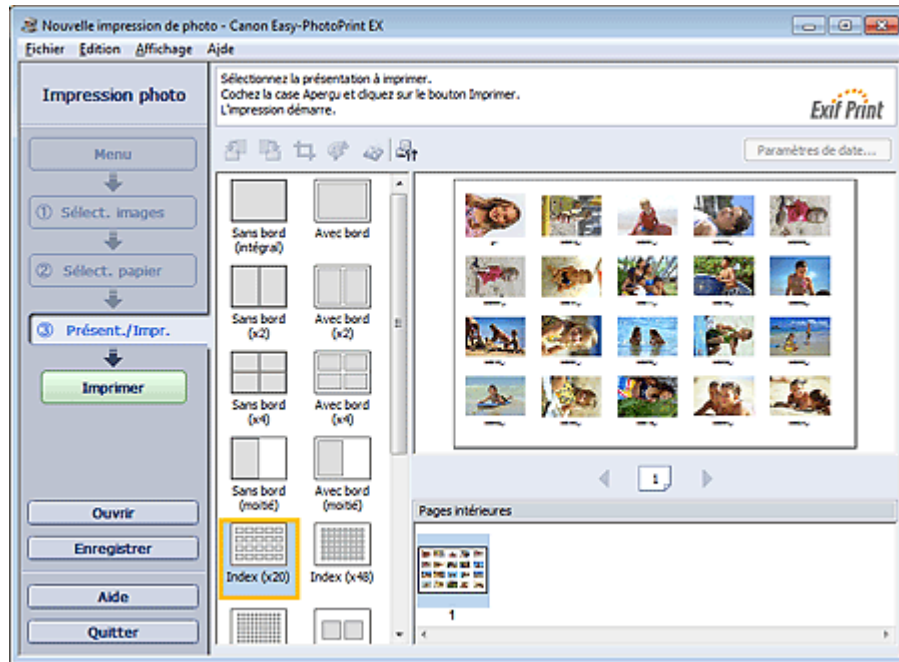

### Important

- L'index ne peut pas être imprimé si vous avez sélectionné l'un des formats de papier suivants.
  - Carte de crédit
- Il est possible d'imprimer jusqu'à 80 images sur une seule page.

### Remarque

- Pour plus d'informations sur la manière de sélectionner des photos, reportez-vous à la section suivante.
  - ➔ [Impression de photos](#)
- Les photos sont disposées dans l'ordre suivant.  
Exemple : Index (x20)

1	2	3	4	5
6	7	8	9	10
11	12	13	14	15
16	17	18	19	20

- Vous pouvez changer l'ordre d'impression dans l'ordre d'impression sous l'onglet Imprimer de la boîte de dialogue Préférences.  
Vous pouvez sélectionner l'ordre d'impression Par date, Par nom ou Par sélection.

Pour afficher la boîte de dialogue Préférences, cliquez sur le bouton  (Paramètres) ou sélectionnez Préférences... dans le menu Fichier.

A078

Easy-PhotoPrint EX



## Impression de photos d'identité (ID Photo Print)

Vous pouvez imprimer différentes photos d'identité.

### Important

- La photo peut ne pas être valide comme photo d'identité officielle, selon son utilisation. Pour plus d'informations, contactez le destinataire de la photo.

Pour imprimer des photos d'identité, sélectionnez 10x15cm 4"x6" pour Format dans l'écran Sélect. papier, puis choisissez une présentation pour la photo d'identité parmi celles figurant dans l'écran Présent./Impr..

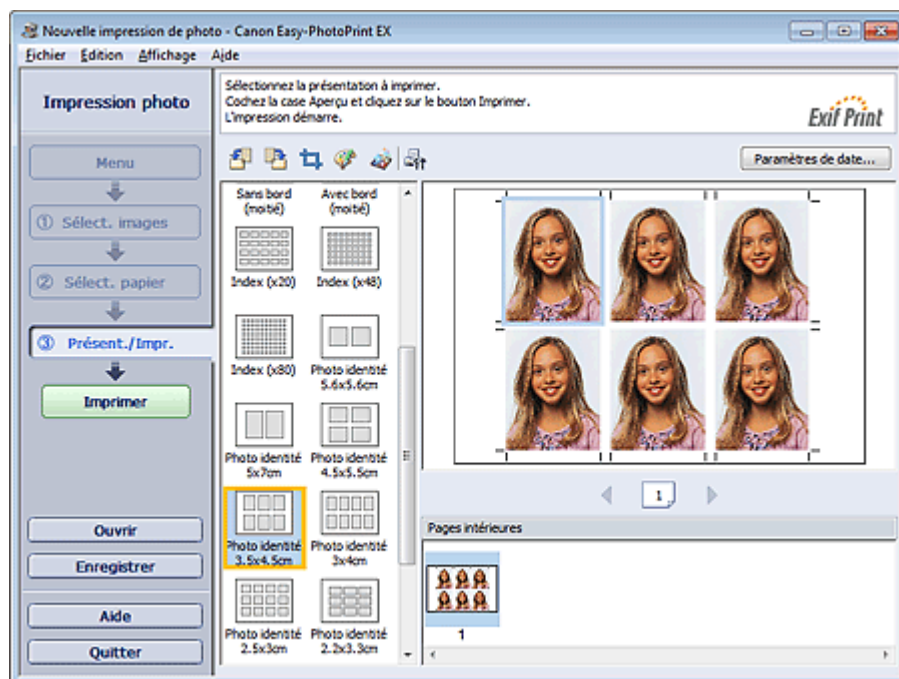

### Remarque

- Le nombre de cadres par page dépend du format de la photo d'identité à créer. Vérifiez le nombre de cadres dans les présentations affichées dans l'écran Présent./Impr., puis indiquez le nombre de copies dans l'écran Sélect. images. Vous pouvez sélectionner deux images ou plus et imprimer différents types de photo d'identité sur une même page.
- Pour plus d'informations sur la manière de sélectionner des photos, reportez-vous à la section suivante.
  - ➔ [Impression de photos](#)
- Les photos sont disposées dans l'ordre suivant. Exemple : Photo identité 3.5x4.5cm

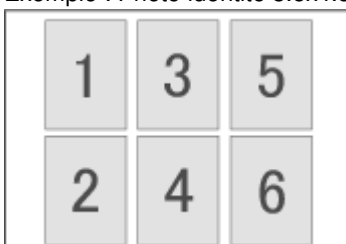

- Vous pouvez changer l'ordre d'impression dans Ordre d'impression sous l'onglet Imprimer de la boîte de dialogue Préférences. Vous pouvez sélectionner l'ordre d'impression Par date, Par nom ou Par sélection.

Pour afficher la boîte de dialogue Préférences, cliquez sur le bouton  (Paramètres) ou

sélectionnez Préférences... dans le menu Fichier.

- Les photos d'identité peuvent uniquement être imprimées sur du papier 10x15cm 4"x6".
- 

[Haut de la page ▲](#)

Page d'accueil > Impression > Impression depuis un ordinateur > Impression simple de photos (Easy-PhotoPrint EX) > Paramètres d'impression photo > Impression des informations sur les photos

A079

Easy-PhotoPrint EX



## Impression des informations sur les photos

Vous pouvez imprimer la photo et les informations Exif côte à côte.

Pour les imprimer, sélectionnez Lettre 22x28cm 8.5"x11" ou A4 pour Format dans l'écran Sélect. papier, puis sélectionnez Infos d'image parmi les présentations dans l'écran Présent./Impr..

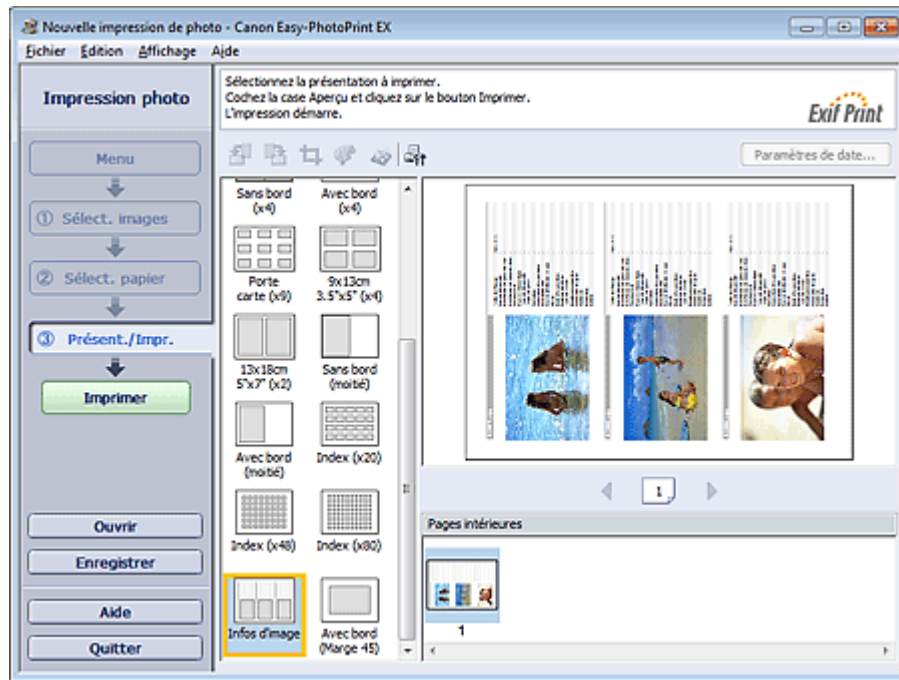

### Remarque

- Pour plus d'informations sur la manière de sélectionner des photos, reportez-vous à la section suivante.  
➔ [Impression de photos](#)
- Cette fonction est uniquement disponible pour les formats de papier Lettre 22x28cm 8.5"x11" et A4.

[Haut de la page ▲](#)



A092

Easy-PhotoPrint EX



## Enregistrement des photos

Vous pouvez enregistrer les photos modifiées. Les informations relatives au découpage et à la présentation peuvent être enregistrées.

Cliquez sur Enregistrer dans l'écran Présent./Impr..

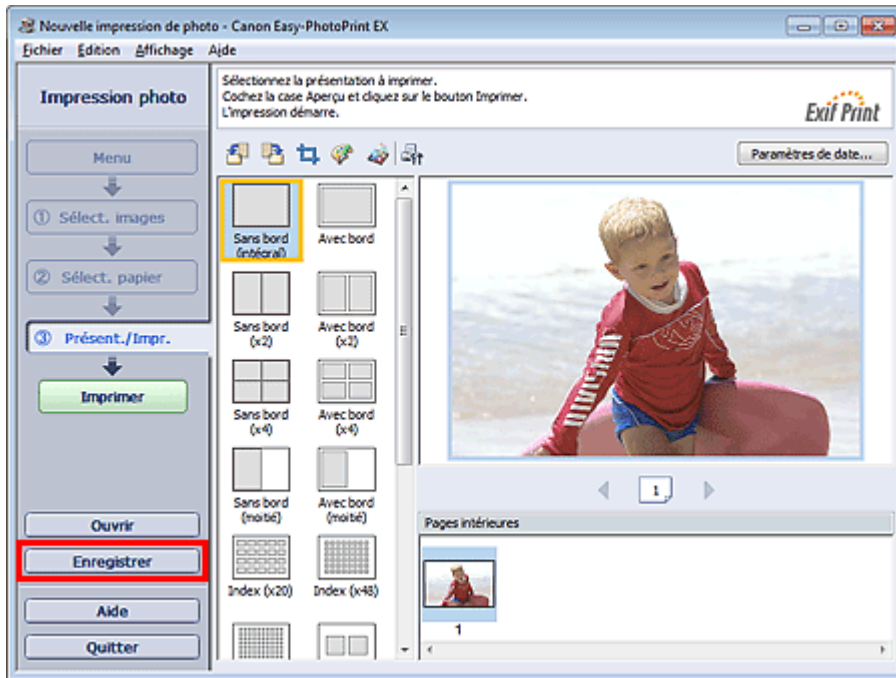

Lorsque la boîte de dialogue Enregistrer sous s'affiche, spécifiez l'emplacement d'enregistrement et le nom du fichier, puis cliquez sur Enregistrer.

### Important

- Si vous modifiez un fichier enregistré puis l'enregistrez de nouveau, le fichier sera remplacé. Pour enregistrer de nouveau un fichier sous un nouveau nom ou dans un autre emplacement, sélectionnez Enregistrer sous... dans le menu Fichier et procédez à l'enregistrement.

### Remarque

- Le bouton Enregistrer ne s'affichera pas dans l'écran Sélect. images ou Sélect. papier.

Haut de la page ▲

A093

Easy-PhotoPrint EX



## Ouverture des fichiers enregistrés

Vous pouvez ouvrir les fichiers créés avec Easy-PhotoPrint EX.

### 1. Cliquez sur Bibliothèque sous Menu.

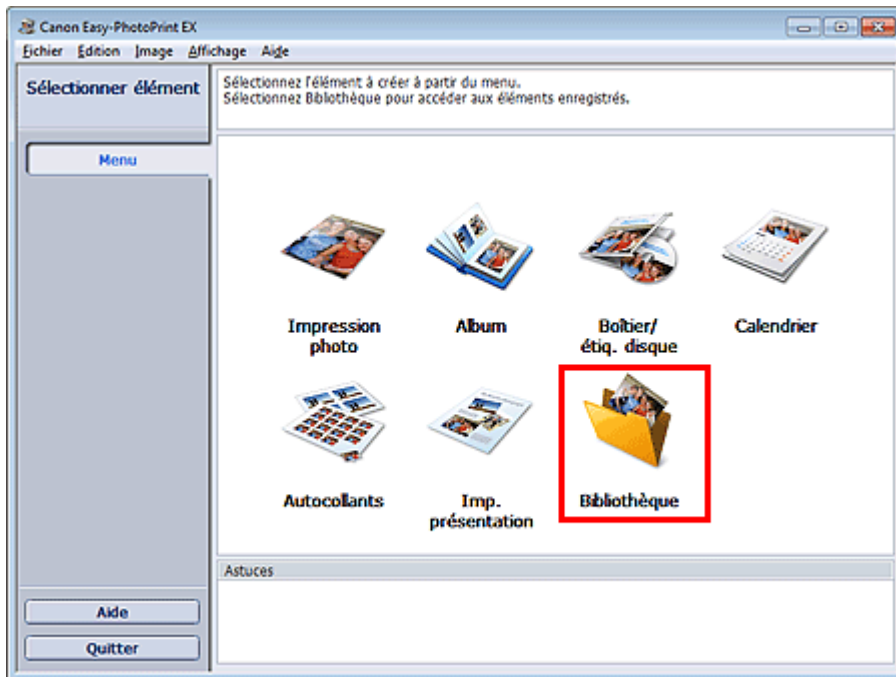

La boîte de dialogue Ouvrir apparaît.

Vous pouvez consulter les fichiers créés et enregistrés avec Easy-PhotoPrint EX dans une présentation par icônes (uniquement pour Windows 7/Windows Vista) ou par colonnes.

### Important

- Si des éditions 64 bits de Windows 7, Windows Vista ou Windows XP sont utilisées, il est impossible d'afficher le contenu des fichiers dans l'Explorateur.

### 2. Sélectionnez le fichier à ouvrir et cliquez sur Ouvrir.

L'écran Présent./Impr. s'affiche.

### 3. Modifiez le fichier si nécessaire.

### Remarque

- Easy-PhotoPrint EX prend en charge le format (extension) de fichier suivant :
  - Fichier d'impression photo Easy-PhotoPrint EX (.el6)
- Vous pouvez ouvrir les fichiers créés avec Easy-PhotoPrint EX en utilisant l'une des méthodes suivantes, outre l'option Bibliothèque dans Menu.
  - Cliquez sur Ouvrir dans la zone des étapes de chaque écran, puis sélectionnez le fichier à modifier.
  - Double-cliquez sur le fichier.
  - Dans le menu Fichier, cliquez sur Ouvrir..., puis sélectionnez le fichier à modifier.
- Vous pouvez également ouvrir un fichier récemment utilisé en cliquant sur son nom répertorié dans le menu Fichier.

A102

**Easy-PhotoPrint EX**

## Autres paramètres

- Modification de la présentation
- Modification de l'arrière-plan
- Ajout de photos
- Permutation des photos
- Remplacement des photos
- Modification de la position, de l'angle et de la taille des photos
- Découpage des photos
- Encadrement des photos
- Impression de dates sur les photos
- Ajout de commentaires aux photos
- Ajout de texte aux photos
- Enregistrement
- Définition des jours fériés
- Définition de l'affichage du calendrier
- Découpage d'images fixes extraites de vidéos (image de présentation)
- Ouverture des fichiers enregistrés

Haut de la page ▲

A080

Easy-PhotoPrint EX



## Modification de la présentation

Vous pouvez changer la présentation de chaque page indépendamment les unes des autres.

### Important

- Dans le cas de Impression de contenu Premium, vous ne pouvez pas modifier les présentations.
- L'impression sur l'étiquette d'un disque est possible uniquement sur les imprimantes qui prennent en charge cette fonctionnalité.  
Consultez le manuel de votre imprimante pour plus d'informations.

Sélectionnez la page dont vous souhaitez changer la présentation sur l'écran Edition, puis cliquez sur le

bouton  (Modifier la présentation).

Sélectionnez la présentation à utiliser dans la boîte de dialogue Modifier la présentation et cliquez sur OK.

### Album

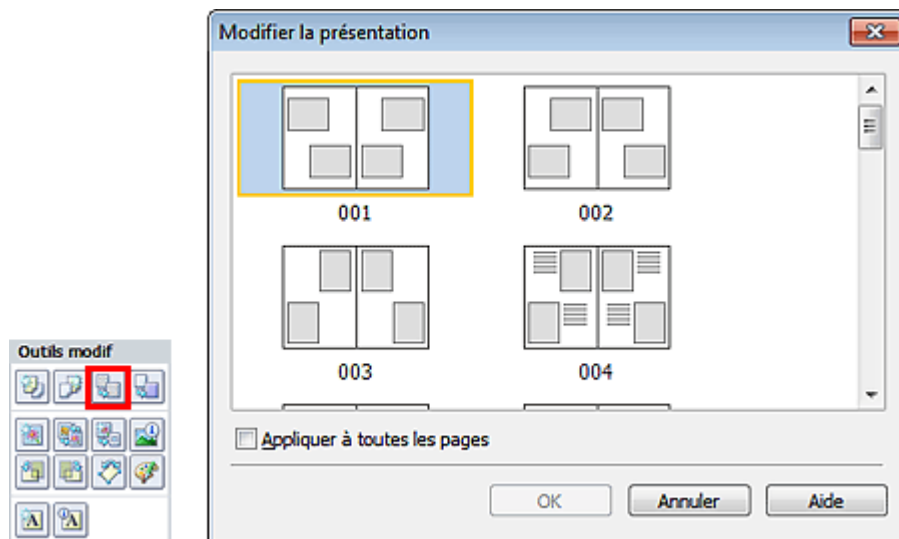

### Important

- Si la nouvelle présentation possède un nombre de cadres par page différent de celle d'origine, deux cas de figure se présentent :
 

La nouvelle présentation comporte plus de cadres.	: Les images sont déplacées sur les pages suivantes pour remplir tous les cadres de la nouvelle présentation.
La nouvelle présentation comporte moins de cadres.	: Les pages de la nouvelle présentation seront ajoutées pour que toutes les images de la présentation d'origine figurent dans la nouvelle.
- Si vous remplacez la présentation actuelle de la couverture avant ou arrière par une présentation qui comporte moins de cadres, toute image ne pouvant figurer sur la nouvelle présentation sera supprimée, en commençant par la dernière image ajoutée à la page de la présentation précédente.

### Remarque

- Les présentations disponibles varient en fonction du Format, de l'Orientation ou du type de page sélectionné (couverture avant, pages intérieures ou couverture arrière).
- Cochez la case Appliquer à toutes les pages pour remplacer la présentation de toutes les pages par celle que vous avez sélectionnée.

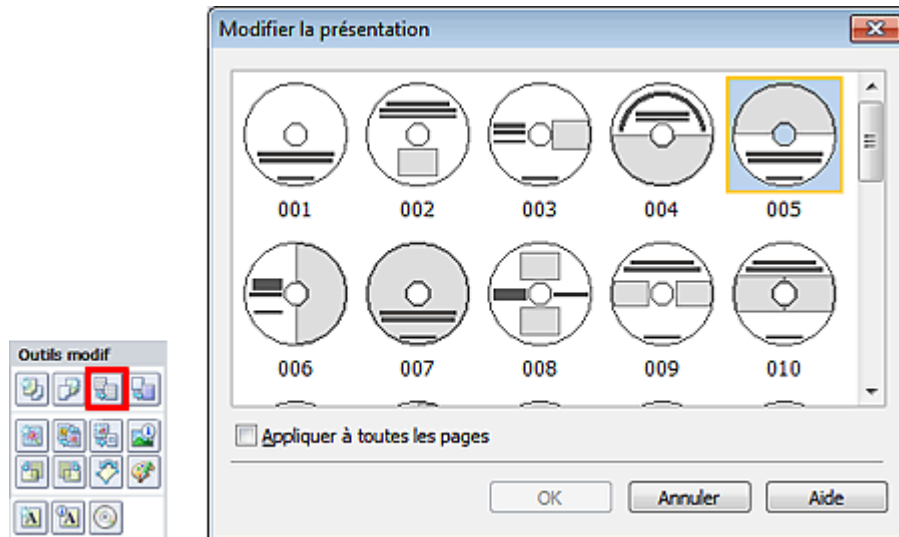
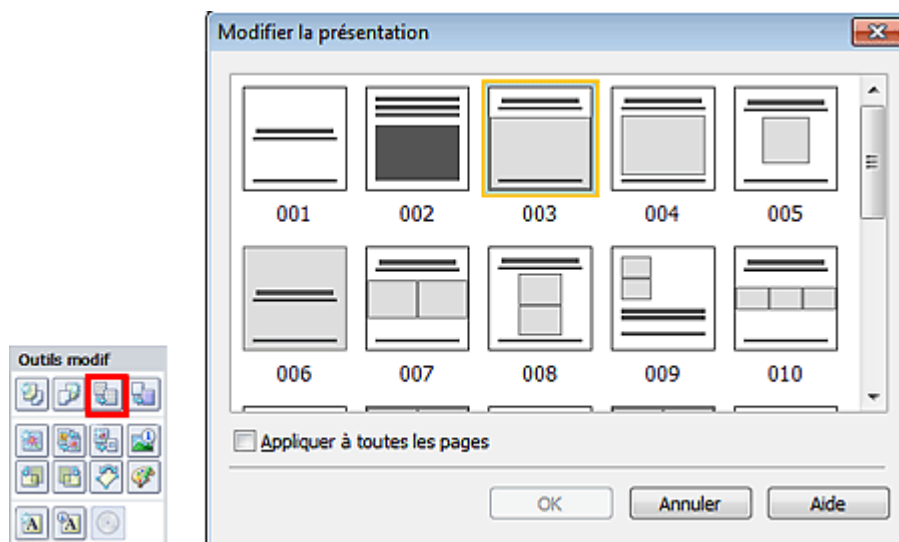
**Boîtier/étiq. disque****Etiquette disque****Boîtier****Remarque**

- Les présentations pouvant être sélectionnées peuvent varier en fonction du Type d'impres. ou de l'Élément cible.
- Cochez la case Appliquer à toutes les pages pour remplacer la présentation de toutes les pages par celle que vous avez sélectionnée.

**Calendrier**

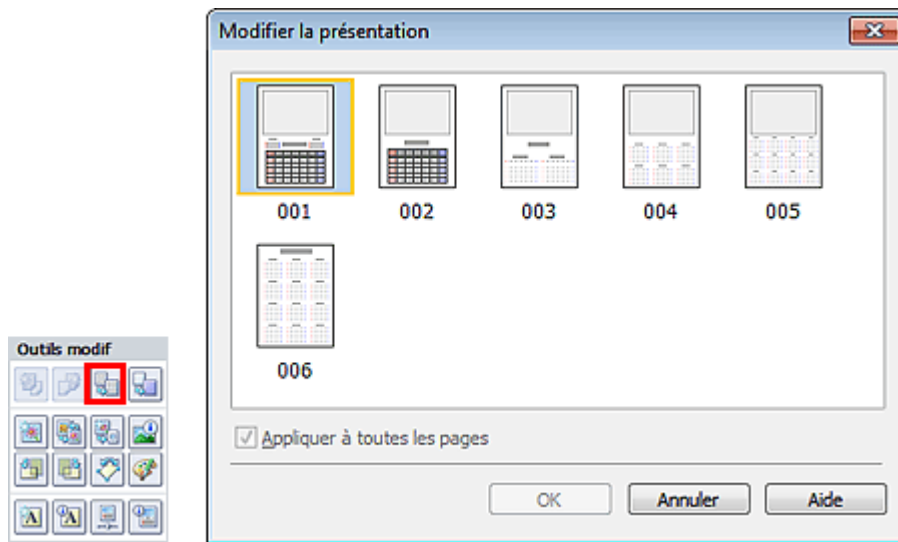

### Important

- La présentation de toutes les pages est remplacée par celle sélectionnée.
- Toutes les images qui ne peuvent pas figurer sur la nouvelle présentation sont rassemblées sur la dernière page.

### Remarque

- Les présentations disponibles peuvent varier en fonction du Format et de l'Orientation.

### Imp. présentation

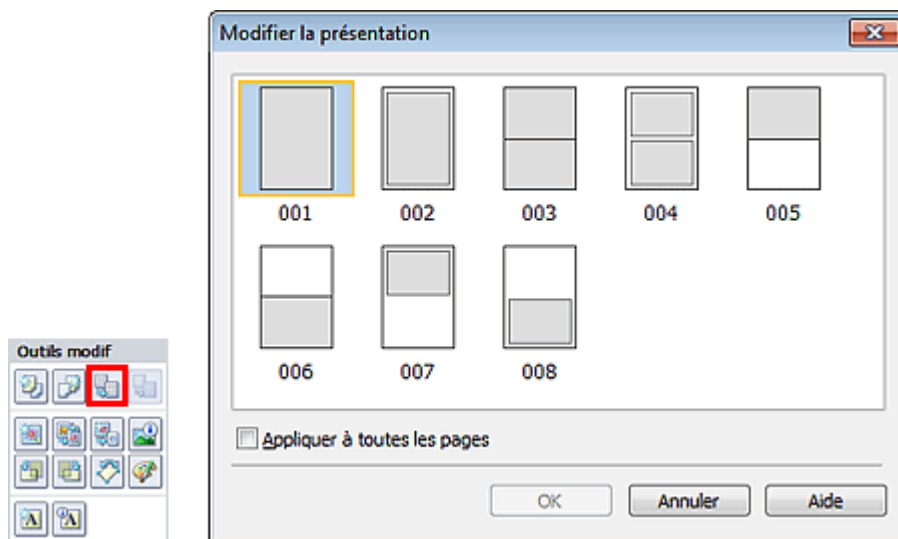

### Important

- Si la nouvelle présentation possède un nombre de cadres par page différent de celle d'origine, deux cas de figure se présentent :
 

La nouvelle présentation comporte plus de cadres.	: Les images sont déplacées sur les pages suivantes pour remplir tous les cadres de la nouvelle présentation.
La nouvelle présentation comporte moins de cadres.	: Les pages de la nouvelle présentation seront ajoutées pour que toutes les images de la présentation d'origine figurent dans la nouvelle.

### Remarque

- Les présentations disponibles peuvent varier en fonction du Format et de l'Orientation.
- Cochez la case Appliquer à toutes les pages pour remplacer la présentation de toutes les pages par celle que vous avez sélectionnée.

A081

Easy-PhotoPrint EX



## Modification de l'arrière-plan

Vous pouvez modifier l'arrière-plan de chacune des pages.

### Important

- Vous ne pouvez pas modifier l'arrière-plan des options Autocollants, Imp. présentation et Impression de contenu Premium.

Cliquez sur Arrière-plan... dans l'écran Mise en page ou sélectionnez la page dont vous souhaitez

modifier l'arrière-plan dans l'écran Edition, puis cliquez sur  (Modifier l'arrière-plan).

### Remarque

- Le ou les écrans d'impression de l'album sont utilisés à titre d'exemples dans les descriptions suivantes. Cet ou ces écrans peuvent varier en fonction de ce que vous créez.

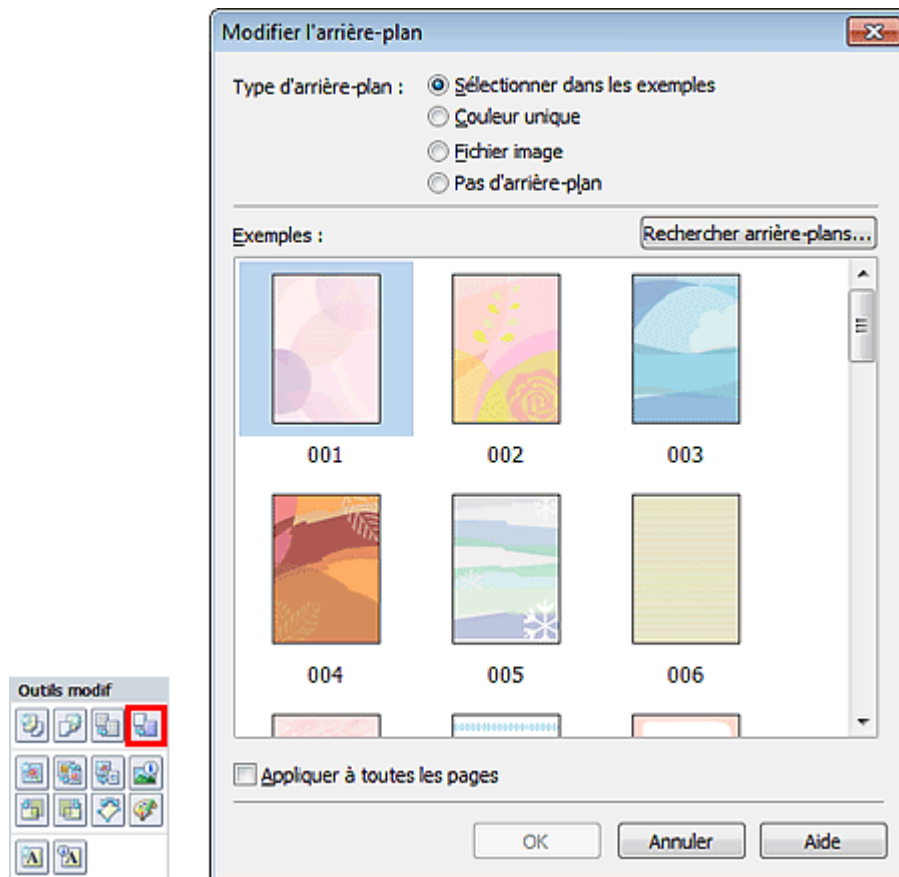

Sélectionnez le type d'arrière-plan à utiliser dans la boîte de dialogue Modifier l'arrière-plan.

### Si l'option Sélectionner dans les exemples est sélectionnée

Sélectionnez l'image à utiliser dans Exemples et cliquez sur OK.

### Remarque

- L'option Sélectionner dans les exemples s'affiche uniquement lorsque Album ou Boîtier/étiquette a été sélectionné.
- Outre les arrière-plans enregistrés dans l'application, différents arrière-plans sont disponibles sur notre site Web. Lorsque Album a été sélectionné, cliquez sur Rechercher les arrière-plans... pour accéder au site Web Canon à partir duquel vous pouvez télécharger gratuitement d'autres



ressources.

- Il est nécessaire de disposer d'une connexion Internet pour accéder au site Web. Frais de connexion à Internet applicables.
- Quittez Easy-PhotoPrint EX avant d'installer les arrière-plans.

### Si l'option **Couleur unique** est sélectionnée

Sélectionnez la couleur que vous souhaitez utiliser dans Couleur standard ou Couleur personnalisée, puis cliquez sur OK.

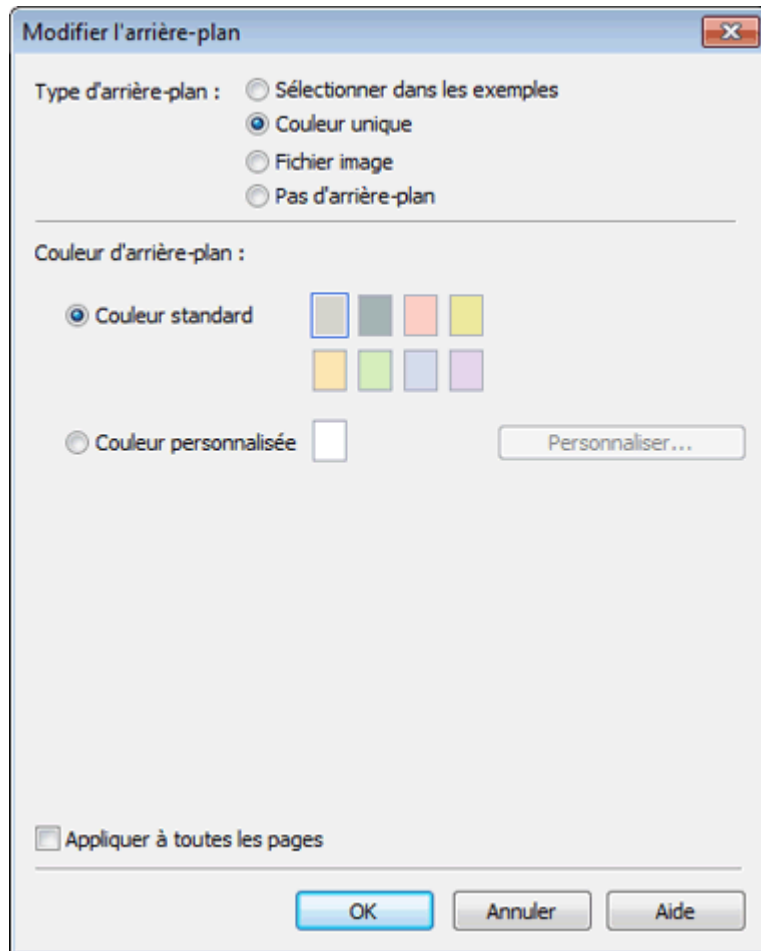

### Si l'option **Fichier image** est sélectionnée

Définissez Chemin du fichier image et Présentat. Image, puis cliquez sur OK.

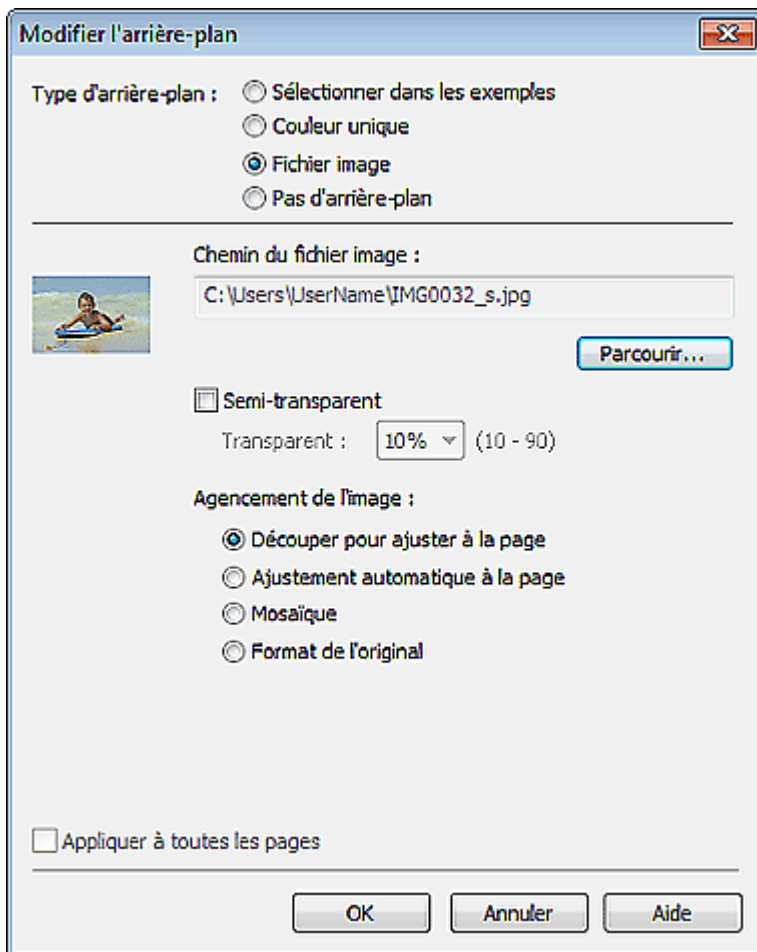

### Remarque

- Dans Boîtier/étiq. disque, lorsque vous sélectionnez Fichier image et spécifiez le Chemin du fichier image, l'option Zone de découpage... apparaît. Cliquez dessus pour afficher la boîte de dialogue Définir une zone de découpage, qui vous permet de spécifier la zone de découpage correspondant à la taille du boîtier ou de l'étiquette de disque.
- Consultez l'Aide d'Easy-PhotoPrint EX pour savoir comment définir l'arrière-plan dans la boîte de dialogue Modifier l'arrière-plan.

A082



## Ajout de photos

Vous pouvez ajouter des images sur des pages.

Sélectionnez la page sur laquelle vous souhaitez ajouter des photos dans l'écran Edition et cliquez sur

le bouton  (Ajouter une image).

### Remarque

- Le ou les écrans d'impression de l'album sont utilisés à titre d'exemples dans les descriptions suivantes. Cet ou ces écrans peuvent varier en fonction de ce que vous créez.

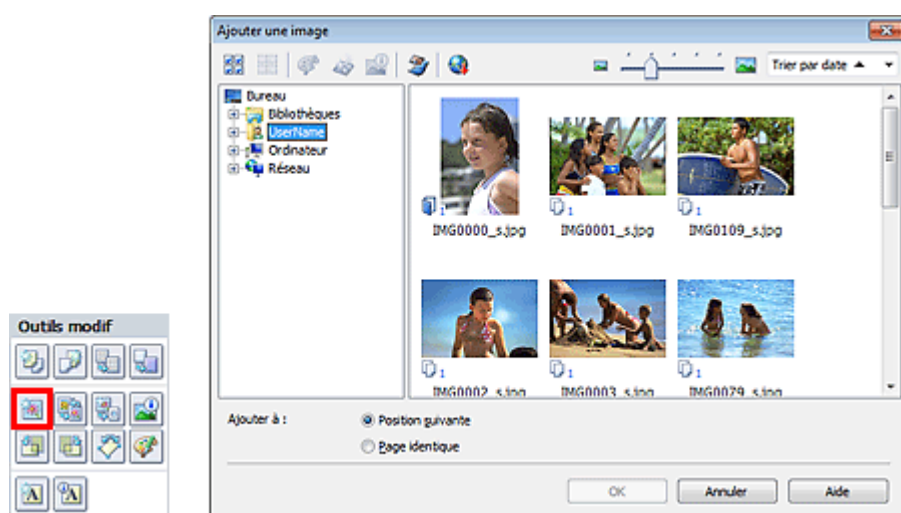

Dans l'arborescence figurant sur la gauche de la boîte de dialogue Ajouter une image, sélectionnez le dossier contenant l'image à ajouter, puis sélectionnez cette image dans la fenêtre des vignettes, sur la droite.

### Remarque

- Cliquez sur une image pour la sélectionner (l'arrière-plan devient bleu) ou la désélectionner (l'arrière-plan devient blanc). Vous pouvez également sélectionner plusieurs images.
- Vous pouvez également utiliser des images fixes extraites de vidéos.  
➔ [Création et impression d'images fixes à partir de vidéos](#)
- Vous pouvez également utiliser des images téléchargées depuis des sites de partage de photos sur Internet.  
➔ [Téléchargement d'images à partir de sites de partage de photos](#)
- Pour Impression de contenu Premium, Affichage n'apparaît qu'en fonction du contenu sélectionné. Vous pouvez choisir de sélectionner des images à partir d'Images du contenu Premium ou d'Images locales.
- Pour Impression de contenu Premium, l'arborescence des dossiers n'apparaît pas lorsqu'aucune image locale n'est disponible pour le contenu sélectionné.

Sélectionnez une option pour Ajouter à et cliquez sur OK.

### Important

- Vous pouvez ajouter jusqu'à 20 images à la fois.
- Vous ne pouvez pas ajouter simultanément deux ou plusieurs images identiques. Ajoutez-les les unes après les autres.
- La même image peut être ajoutée jusqu'à 99 fois sur l'ensemble des pages.
- Si le nombre de pages augmente suite à l'ajout d'images, vous ne pouvez pas ajouter d'images au-delà de la page 400.
- Pour Impression de contenu Premium, il est impossible d'ajouter des images lorsqu'aucun cadre de présentation non utilisé n'apparaît dans la présentation sélectionnée.

 **Remarque**

- Vous pouvez sélectionner toutes les images en même temps ou modifier la taille de l'affichage et l'ordre des vignettes dans la boîte de dialogue Ajouter une image. Consultez l'Aide d'Easy-PhotoPrint EX pour en savoir plus.

---

[Haut de la page ▲](#)

A083

Easy-PhotoPrint EX



## Permutation des photos

Vous pouvez permuter des images.



Cliquez sur le bouton (Permuter la position des images) dans l'écran Edition.

### Remarque

- Le ou les écrans d'impression de l'album sont utilisés à titre d'exemples dans les descriptions suivantes. Cet ou ces écrans peuvent varier en fonction de ce que vous créez.



Sélectionnez les images source et cible que vous souhaitez permuter, puis cliquez sur Permuter.

Lorsque vous avez permuté toutes les images souhaitées, cliquez sur Revenir à l'édition.

[Haut de la page ▲](#)

A084



## Remplacement des photos

Vous pouvez remplacer une image par une autre.

Sélectionnez l'image à remplacer dans l'écran Edition, puis cliquez sur le bouton  (Remplacer l'image sélectionnée).

### Remarque

- Le ou les écrans d'impression de l'album sont utilisés à titre d'exemples dans les descriptions suivantes. Cet ou ces écrans peuvent varier en fonction de ce que vous créez.

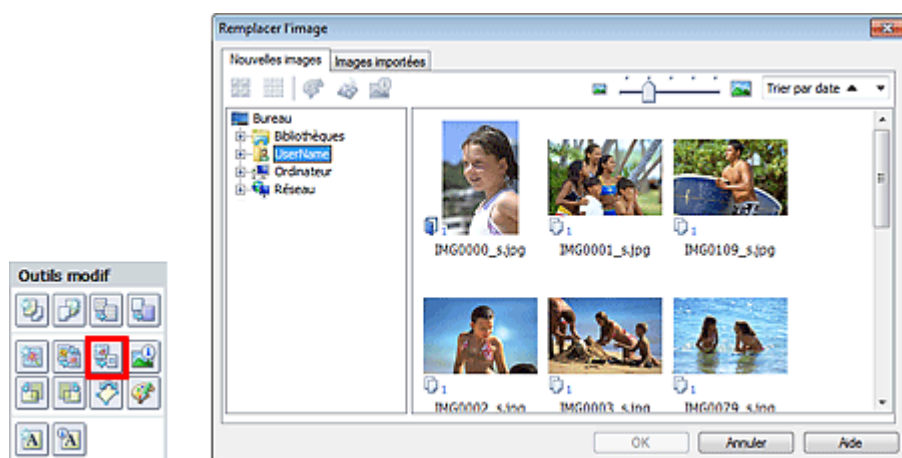

Dans l'arborescence figurant sur la gauche de la boîte de dialogue Remplacer l'image, sélectionnez le dossier contenant l'image de remplacement. Sélectionnez l'image à remplacer dans la fenêtre des vignettes à droite de l'écran et cliquez sur OK.

Si vous souhaitez sélectionner des images déjà importées, cliquez sur l'onglet Images importées, sélectionnez l'image à remplacer dans la fenêtre des vignettes et cliquez sur OK.

### Important

- Vous ne pouvez sélectionner qu'une seule image dans la boîte de dialogue Remplacer l'image.

### Remarque

- Si vous sélectionnez plusieurs images sur l'écran Edition et si vous utilisez la fonction de remplacement, toutes les images sélectionnées sur l'écran Edition seront remplacées par l'image sélectionnée dans la boîte de dialogue Remplacer l'image.
- Lors d'un remplacement, les paramètres suivants de l'ancienne image sont appliqués à la nouvelle.
  - Position
  - Taille
  - Cadre
  - Position et taille de la date
 Le découpage et l'orientation de l'image ne sont pas appliqués.
- Pour Impression de contenu Premium, Affichage n'apparaît qu'en fonction du contenu sélectionné. Vous pouvez choisir de sélectionner des images à partir d'Images du contenu Premium ou d'Images locales.
- Pour Impression de contenu Premium, l'arborescence des dossiers n'apparaît pas lorsqu'aucune image locale n'est disponible pour le contenu sélectionné.
- Vous pouvez modifier la taille de l'affichage et l'ordre des vignettes dans la boîte de dialogue Remplacer l'image. Consultez l'Aide d'Easy-PhotoPrint EX pour en savoir plus.

A085

Easy-PhotoPrint EX

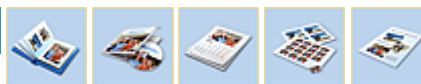

## Modification de la position, de l'angle et de la taille des photos

Vous pouvez ajuster la position, l'angle et la taille des images.

### Important

- Pour Impression de contenu Premium à l'aide d'images de contenu Premium, il est possible que cette fonction ne soit pas disponible selon l'image sélectionnée.

Sélectionnez l'image dont vous souhaitez modifier la position ou la taille dans l'écran Edition et cliquez

sur  (Modifier l'image) ou double-cliquez sur l'image.

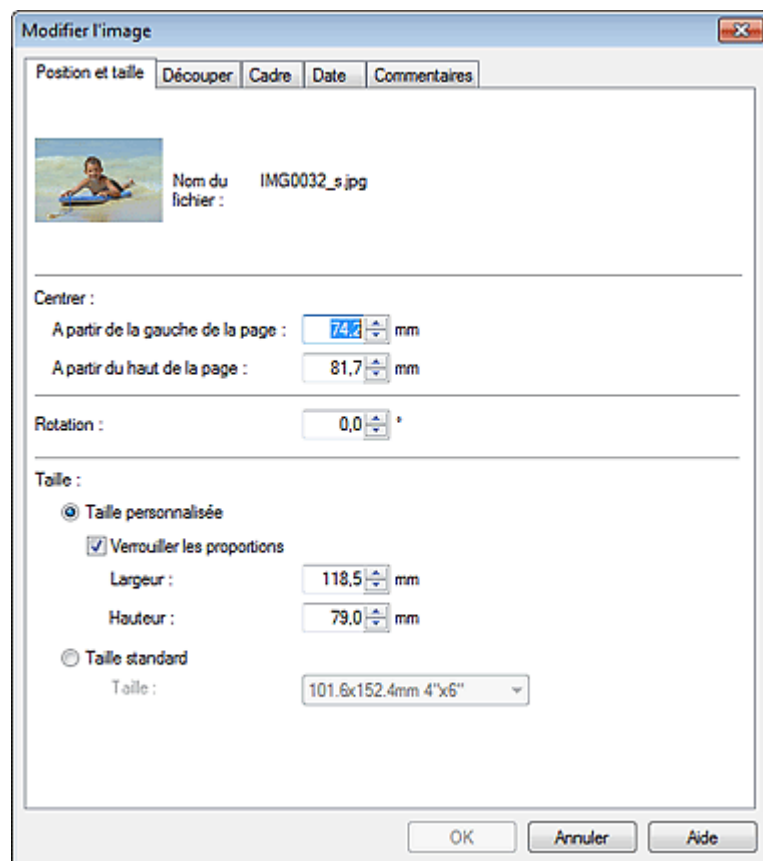

### Remarque

- Le ou les écrans d'impression de l'album sont utilisés à titre d'exemples dans les descriptions suivantes. Cet ou ces écrans peuvent varier en fonction de ce que vous créez.



Définissez les options Centrer, Rotation et Taille, puis cliquez sur OK.

### Remarque

- Vous pouvez également modifier la position et la taille d'une image en la faisant glisser sur l'écran Edition.
- Sélectionnez une image dans l'écran Edition, puis cliquez sur le bouton  (Rotation libre) et faites glisser un coin de l'image pour la faire pivoter.
  - Pour Impression de contenu Premium, vous ne pouvez pas utiliser  (Rotation libre).
- Consultez l'Aide d'Easy-PhotoPrint EX pour en savoir plus sur la position et la taille des images.



[Haut de la page ▲](#)

A086

**Easy-PhotoPrint EX**

## Découpage des photos

Le découpage d'une image consiste à supprimer les parties inutiles de cette image en sélectionnant les parties à conserver.

### Important

- Pour l'impression de contenu Premium à l'aide d'images de contenu Premium, il est possible que cette fonction ne soit pas disponible selon l'image sélectionnée.

Sélectionnez l'image à découper dans l'écran Edition et cliquez sur le bouton  (Modifier l'image) ou double-cliquez sur l'image.

Cliquez sur l'onglet Découper dans la boîte de dialogue Modifier l'image.

### Remarque

- Le ou les écrans d'impression de l'album sont utilisés à titre d'exemples dans les descriptions suivantes. Cet ou ces écrans peuvent varier en fonction de ce que vous créez.



Faites glisser les carrés blancs sur l'image pour ajuster la zone à découper, puis cliquez sur OK.

### Remarque

- Consultez l'Aide d'Easy-PhotoPrint EX pour en savoir plus sur le découpage.

A087

Easy-PhotoPrint EX

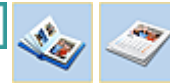

## Encadrement des photos

Vous pouvez ajouter des cadres aux images.

### Important

- Vous ne pouvez pas ajouter de cadres aux images dans Boîtier/étiqu. disque, Autocollants, Imp. présentation et Impression de contenu Premium.

Sélectionnez l'image à encadrer dans l'écran Edition et cliquez sur le bouton  (Modifier l'image) ou double-cliquez sur l'image.

Cliquez sur l'onglet Cadre dans la boîte de dialogue Modifier l'image.

### Remarque

- Le ou les écrans d'impression de l'album sont utilisés à titre d'exemples dans les descriptions suivantes. Cet ou ces écrans peuvent varier en fonction de ce que vous créez.

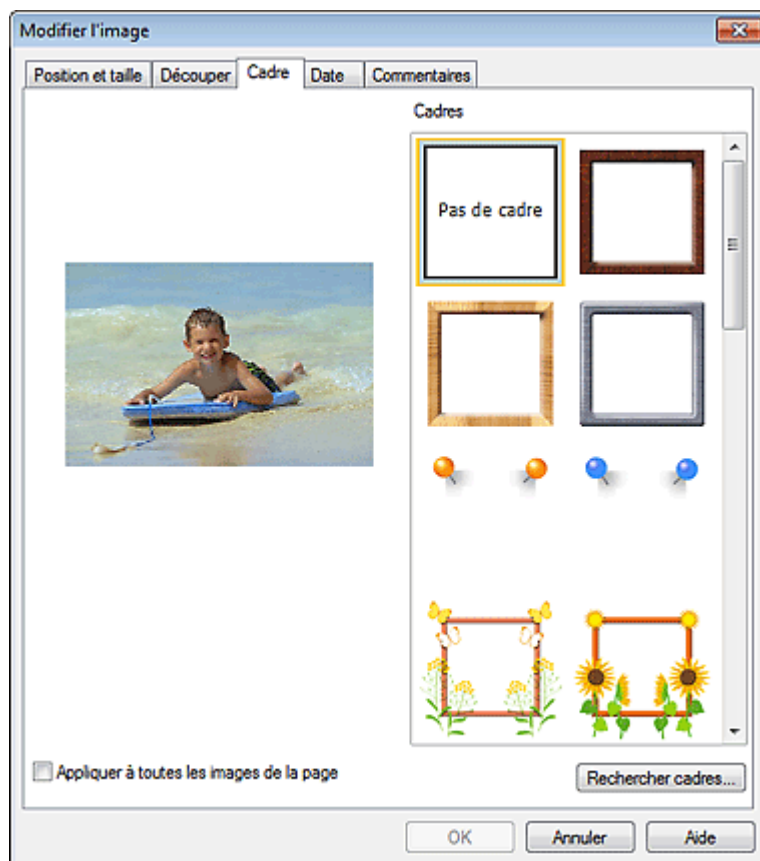

Sélectionnez le cadre à utiliser dans Cadres et cliquez sur OK.

### Important

- Vous ne pouvez pas imprimer les dates sur des photos encadrées.

### Remarque

- Cochez la case Appliquer à toutes les images de la page pour encadrer toutes les images d'une page à la fois.
- Outre les cadres enregistrés dans l'application, différents autres cadres sont disponibles sur notre site Web.

Cliquez sur Rechercher les cadres... pour accéder au site Web Canon à partir duquel vous pouvez télécharger gratuitement d'autres ressources.

- Il est nécessaire de disposer d'une connexion Internet pour accéder au site Web. Frais de connexion à Internet applicables.
  - Quittez Easy-PhotoPrint EX avant d'installer les cadres.
  - L'option Rechercher les cadres... s'affiche uniquement lorsque Album a été sélectionné.
  - Consultez l'Aide d'Easy-PhotoPrint EX pour en savoir plus sur les cadres.
- 

[Haut de la page ▲](#)

A088

Easy-PhotoPrint EX



## Impression de dates sur les photos

Vous pouvez imprimer les dates sur vos images.

### Important

- Pour l'impression de contenu Premium, vous ne pouvez pas imprimer de dates.

Sélectionnez l'image sur laquelle vous souhaitez imprimer la date dans l'écran Edition et cliquez sur le

bouton  (Modifier l'image) ou double-cliquez sur l'image.

Cliquez sur l'onglet Date dans la boîte de dialogue Modifier l'image.

### Remarque

- Le ou les écrans d'impression de l'album sont utilisés à titre d'exemples dans les descriptions suivantes. Cet ou ces écrans peuvent varier en fonction de ce que vous créez.

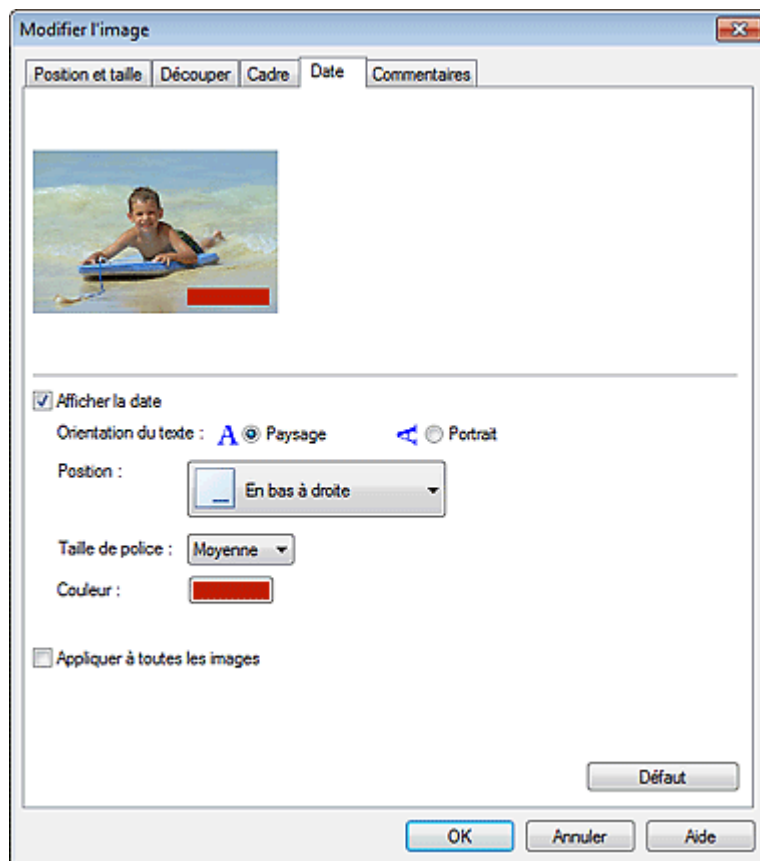

Cochez la case Afficher la date.

Définissez les options Orientation du texte, Position, Taille de police et Couleur, puis cliquez sur OK.

### Important

- Vous ne pouvez pas imprimer les dates sur des images encadrées.

### Remarque

- La date est affichée selon le format de date abrégé (jj/mm/aaaa, etc.) défini dans votre système d'exploitation.
  - Consultez l'Aide d'Easy-PhotoPrint EX pour en savoir plus sur la configuration des dates.
-

[Haut de la page ▲](#)

A089

Easy-PhotoPrint EX



## Ajout de commentaires aux photos

Vous pouvez ajouter des commentaires à vos images et les afficher dans l'album. Le nom de la photo, la date de la prise de vue et les commentaires sont affichés (de haut en bas) dans la zone de commentaire.



### Important

- Vous ne pouvez pas ajouter de commentaires dans Boîtier/étiquette, Calendrier, Autocollants, Imp. présentation et Impression de contenu Premium.

Sélectionnez l'image sur laquelle vous souhaitez ajouter un commentaire dans l'écran Edition et cliquez

sur le bouton  (Modifier l'image) ou double-cliquez sur l'image.

Cliquez sur l'onglet Commentaires dans la boîte de dialogue Modifier l'image.

### Remarque

- Le ou les écrans d'impression de l'album sont utilisés à titre d'exemples dans les descriptions suivantes. Cet ou ces écrans peuvent varier en fonction de ce que vous créez.
-



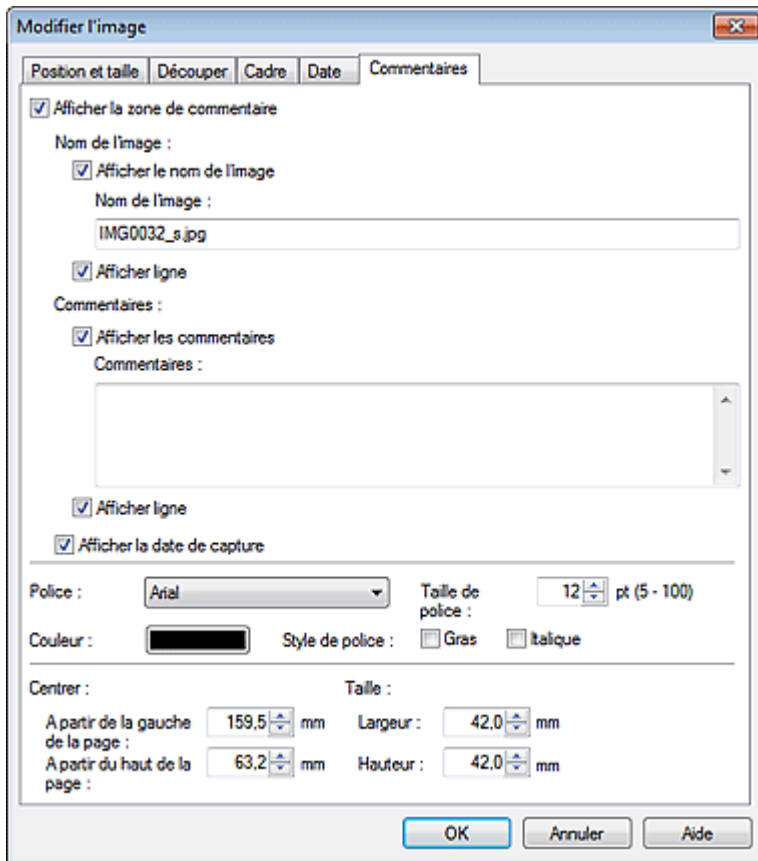

Cochez la case Afficher la zone de commentaire.

Cochez les cases des éléments à afficher et saisissez les commentaires.

Définissez la taille et la couleur de la police, ainsi que la position des commentaires, etc., puis cliquez sur OK.

### Remarque

- Consultez l'Aide d'Easy-PhotoPrint EX pour en savoir plus sur les commentaires.

Haut de la page ▲

A090

Easy-PhotoPrint EX

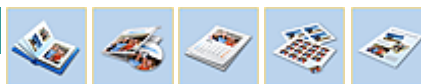



## Ajout de texte aux photos

Vous pouvez ajouter du texte à des photos.

### Important

- Pour Impression de contenu Premium, vous ne pouvez pas ajouter de texte dans les cas suivants.
  - La présentation sélectionnée ne contient pas de zone de texte.
  - Le bouton  (Ajouter du texte) est désactivé.

Cliquez sur le bouton  (Ajouter du texte) dans l'écran Edition, puis faites glisser la souris sur la zone dans laquelle vous souhaitez ajouter le texte.

Pour Impression de contenu Premium, si vous voulez ajouter du texte dans une zone de texte prédéfinie, sélectionnez celle-ci et cliquez sur  (Modifier la zone de texte).

### Remarque

- Le ou les écrans d'impression de l'album sont utilisés à titre d'exemples dans les descriptions suivantes. Cet ou ces écrans peuvent varier en fonction de ce que vous créez.

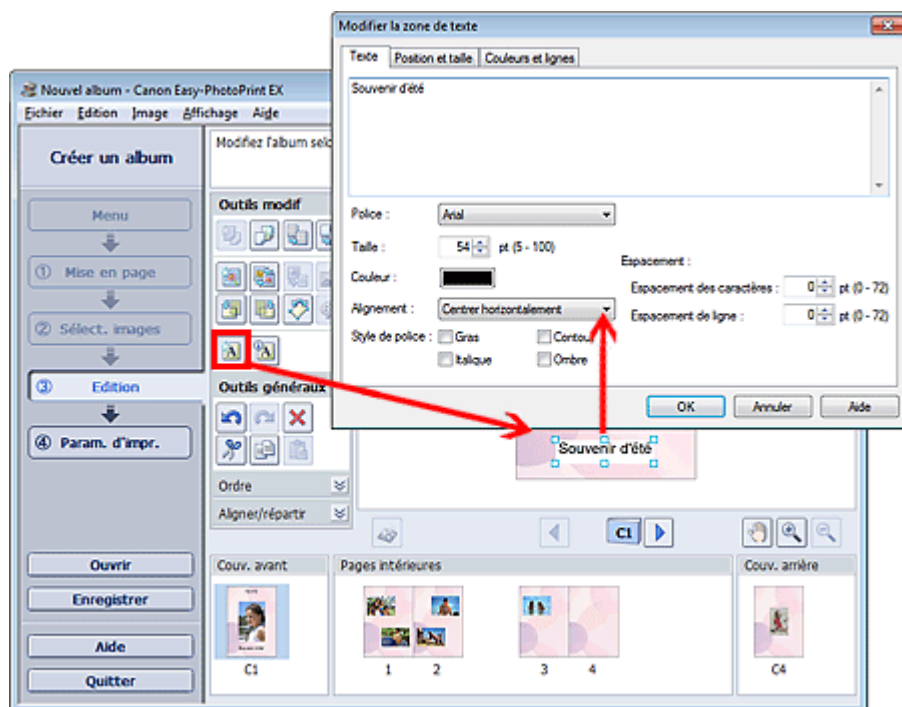

Sélectionnez l'onglet Texte dans la boîte de dialogue Modifier la zone de texte et saisissez le texte, puis cliquez sur OK.

### Remarque

- La boîte de dialogue Modifier la zone de texte permet de modifier la position, l'angle et la taille du texte. Vous pouvez également définir la couleur et la ligne de la zone de texte. Consultez l'Aide d'Easy-PhotoPrint EX pour en savoir plus.
- Pour modifier le texte entré, sélectionnez la zone de texte et cliquez sur  (Modifier la zone de texte). La boîte de dialogue Modifier la zone de texte s'affiche. Vous pouvez modifier le texte.
- L'option Courber le texte s'affiche dans l'onglet Position et taille lorsque l'option Disque imprimable est sélectionnée comme Type d'impres. dans l'écran Mise en page de Boîtier/étiq. disque. Activez

cette case à cocher pour placer le texte autour de la circonférence du disque. Consultez l'Aide d'Easy-PhotoPrint EX pour en savoir plus.

---

[Haut de la page ▲](#)

Page d'accueil > Impression > Impression depuis un ordinateur > Impression simple de photos (Easy-PhotoPrint EX) > Autres paramètres > Enregistrement

A091

Easy-PhotoPrint EX



## Enregistrement

Vous pouvez enregistrer les éléments modifiés.

Cliquez sur Enregistrer dans l'écran Edition ou Param. d'impr..

### Remarque

- Le ou les écrans d'impression de l'album sont utilisés à titre d'exemples dans les descriptions suivantes. Cet ou ces écrans peuvent varier en fonction de ce que vous créez.



Lorsque la boîte de dialogue Enregistrer sous s'affiche, spécifiez l'emplacement d'enregistrement et le nom du fichier, puis cliquez sur Enregistrer.

### Important

- Si vous modifiez un fichier enregistré puis l'enregistrez de nouveau, le fichier sera remplacé. Pour enregistrer de nouveau un fichier sous un nouveau nom ou dans un autre emplacement, sélectionnez Enregistrer sous... dans le menu Fichier et procédez à l'enregistrement.

### Remarque

- Le bouton Enregistrer ne s'affichera pas dans l'écran Mise en page ou Sélect. images.

Haut de la page ▲

A099

Easy-PhotoPrint EX



## Définition des jours fériés

Vous pouvez définir des jours fériés dans votre calendrier.

Cliquez sur Définir jours fériés... dans l'écran Mise en page du Calendrier, ou cliquez sur le bouton (Définir la période/le jour férié) dans l'écran Edition, puis cliquez sur Définir jours fériés... dans la boîte de dialogue Paramètres généraux de calendrier pour afficher la boîte de dialogue Paramètres de jour férié.



Date	Nom du jour férié	Définir comme jour férié

Pour ajouter un jour férié, cliquez sur Ajouter.... La boîte de dialogue Ajouter/modifier un jour férié apparaît. Pour modifier un jour férié enregistré, sélectionnez-le et cliquez sur Modifier....

Pour supprimer un jour férié, sélectionnez-le et cliquez sur Supprimer. Pour supprimer tous les jours fériés enregistrés dans la période couverte par votre calendrier, cliquez sur Effacer.

Dans la boîte de dialogue Ajouter/modifier un jour férié qui s'affiche lorsque vous cliquez sur Ajouter... ou Modifier..., vous pouvez spécifier le nom et la date du jour férié.

Saisissez le nom dans Nom du jour férié et indiquez la date.

Cochez la case Définir comme jour férié pour afficher ce jour comme férié dans votre calendrier.

 **Remarque**

---

- Consultez l'Aide d'Easy-PhotoPrint EX pour plus d'informations sur chaque boîte de dialogue.
- 

[Haut de la page ▲](#)

A100

Easy-PhotoPrint EX



## Définition de l'affichage du calendrier

Vous pouvez personnaliser l'affichage du calendrier (polices, lignes, couleurs, position, taille, etc.).

Cliquez sur Paramètres... dans l'écran Mise en page du Calendrier, ou sélectionnez un calendrier dans

l'écran Edition, puis cliquez sur le bouton  (Configurer le calendrier) pour afficher la boîte de dialogue Paramètres de calendrier.

### Important

- L'onglet Position et taille s'affiche uniquement lorsque la boîte de dialogue Paramètres de calendrier est ouverte à partir de l'écran Edition.

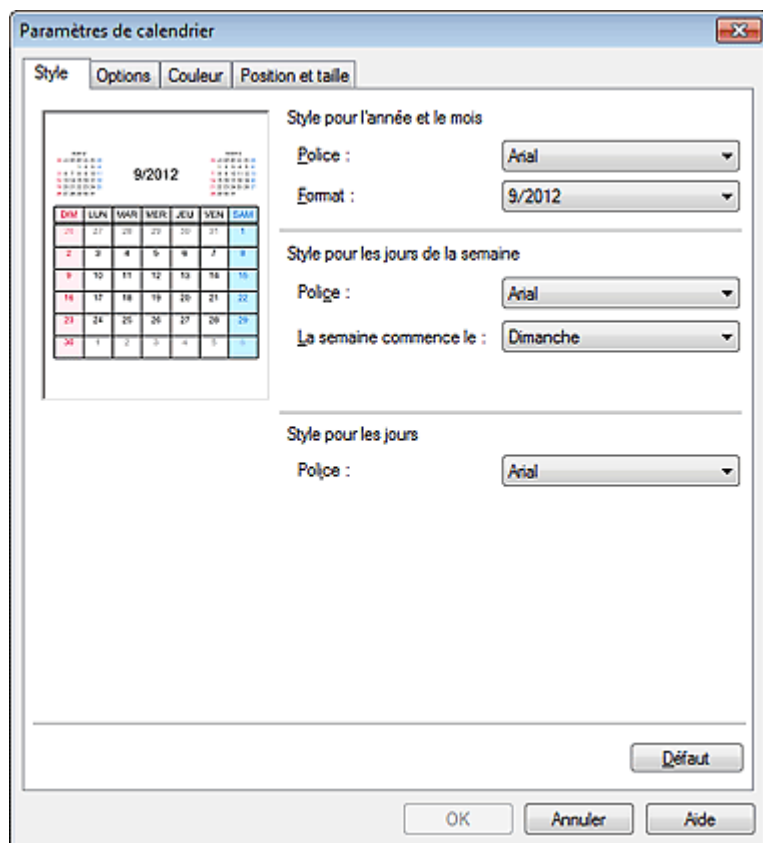

### Remarque

- Consultez l'Aide d'Easy-PhotoPrint EX pour plus d'informations sur la boîte de dialogue Paramètres de calendrier.

Haut de la page ▲

A188

Easy-PhotoPrint EX

## Découpage d'images fixes extraites de vidéos (image de présentation)

Le découpage d'une image consiste à supprimer les parties inutiles de cette image en sélectionnant les parties à conserver.

Capturez des images fixes dans la fenêtre Capture image vidéo, puis cliquez sur Ajuster zone découpage dans la fenêtre Présentation.



Faites glisser les carrés blancs sur l'image pour ajuster la zone à découper, puis cliquez sur OK.

### Remarque

- Vous pouvez ajuster la taille de la zone de découpage sur la Première image ou la Dernière image. Vous ne pouvez pas ajuster la taille de la zone de découpage en spécifiant les images entre la Première image et la Dernière image.
- La taille de la zone de découpage sera la même pour toutes les images.
- Pour déplacer la zone de découpe, placez le curseur dans le cadre blanc et faites-le glisser. Faites glisser les lignes blanches pour agrandir/réduire la zone de découpe.
- Activez la case à cocher Synchroniser les zones de découpage de la première et de la dernière images pour découper dans la même position de la Première image à la Dernière image. Lorsque cette case à cocher est activée, le symbole  (Synchroniser) apparaît entre la Première image et la Dernière image.
- Pour des vidéos en haute ou très haute définition, définissez le cadre de découpe à sa taille maximale pour afficher l'image entière.
- Consultez l'Aide d'Easy-PhotoPrint EX pour en savoir plus sur la fenêtre Ajuster zone découpage.



A103

Easy-PhotoPrint EX



## Ouverture des fichiers enregistrés

Vous pouvez ouvrir les fichiers créés avec Easy-PhotoPrint EX.

### 1. Cliquez sur Bibliothèque sous Menu.

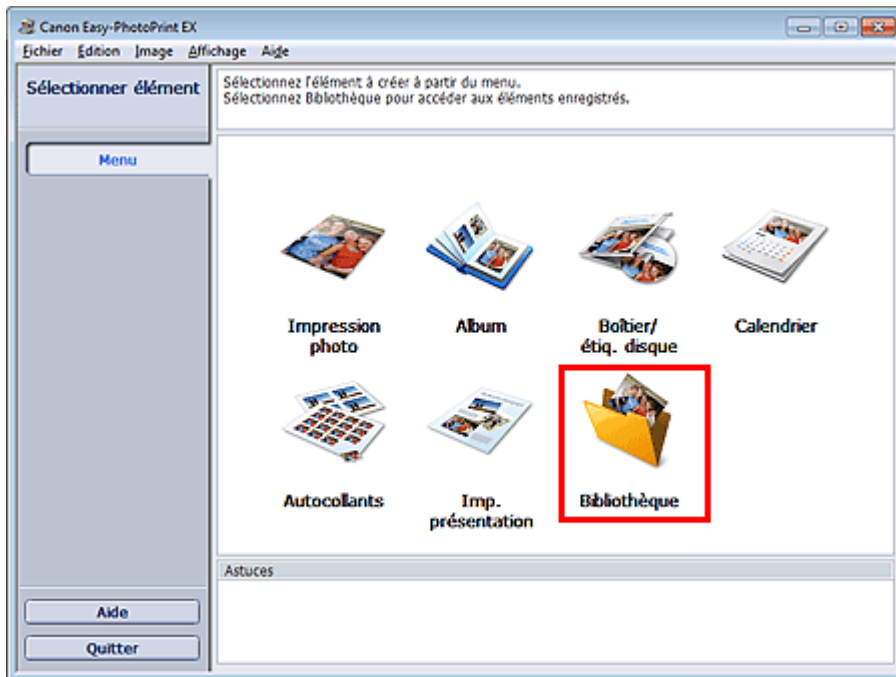

La boîte de dialogue Ouvrir apparaît.

Vous pouvez consulter les fichiers créés et enregistrés avec Easy-PhotoPrint EX dans une présentation par icônes (uniquement pour Windows 7/Windows Vista) ou par colonnes.

#### ► Important

- Si des éditions 64 bits de Windows 7, Windows Vista ou Windows XP sont utilisées, il est impossible d'afficher le contenu des fichiers dans l'Explorateur.

### 2. Sélectionnez le fichier à ouvrir et cliquez sur Ouvrir.

L'écran Edition apparaît.

#### ► Important

- Les fichiers enregistrés à partir de Impression de contenu Premium ne peut pas être ouverts depuis Bibliothèque.

### 3. Modifiez le fichier si nécessaire.

#### 📖 Remarque

- Reportez-vous aux sections suivantes pour plus d'informations sur les procédures d'édition.
  - ➔ Création d'un album
  - ➔ Impression de boîtiers/étiquettes de disques
  - ➔ Impression de calendriers
  - ➔ Impression d'autocollants
  - ➔ Impression de présentation

#### 📖 Remarque

- Easy-PhotoPrint EX prend en charge les formats (extensions) de fichier suivants :
    - Fichier d'album Easy-PhotoPrint EX (.el1)
    - Fichier d'autocollants Easy-PhotoPrint EX (.el2)
    - Fichier de calendrier Easy-PhotoPrint EX (.el4)
    - Fichier de présentation Easy-PhotoPrint EX (.el5)
    - Fichier de contenu Easy-PhotoPrint EX PREMIUM (.el7)
    - Fichier d'étiquette/couverture de disque Easy-PhotoPrint EX (.el8)
    - Données converties CD-LabelPrint (.cldcvt)
  - Vous pouvez ouvrir les fichiers créés avec Easy-PhotoPrint EX en utilisant l'une des méthodes suivantes, outre l'option Bibliothèque dans Menu.
    - Cliquez sur Ouvrir dans la zone des étapes de chaque écran, puis sélectionnez le fichier à modifier.
    - Double-cliquez sur le fichier.
    - Dans le menu Fichier, cliquez sur Ouvrir..., puis sélectionnez le fichier à modifier.
  - Vous pouvez également ouvrir un fichier récemment utilisé en cliquant sur son nom répertorié dans le menu Fichier.
- 

[Haut de la page ▲](#)

A200

Easy-PhotoPrint EX

## Questions et réponses

- Comment puis-je déplacer (ou copier) le fichier enregistré ?
- Quel côté de l'image affichée est imprimé en premier ?
- Comment puis-je imprimer avec des marges égales ?
- Quelle est la signification de « C1 » et de « C4 » ?

Haut de la page ▲

---

Page d'accueil > Impression > Impression depuis un ordinateur > Impression simple de photos (Easy-PhotoPrint EX) > Questions et réponses > Comment puis-je déplacer (ou copier) le fichier enregistré ?

---

A095

**Easy-PhotoPrint EX**

## Comment puis-je déplacer (ou copier) le fichier enregistré ?

Si vous souhaitez déplacer (ou copier) un fichier créé et enregistré avec Easy-PhotoPrint EX d'un dossier vers un autre, vous devez également déplacer (ou copier) le dossier qui a été créé automatiquement lors de l'enregistrement initial du fichier.

Par exemple, lorsque vous enregistrez un fichier « MonAlbum.el1 », un dossier intitulé « MonAlbum.el1.Data » est automatiquement créé dans le dossier contenant le fichier « MonAlbum.el1 ». Si vous souhaitez déplacer (ou copier) le fichier « MonAlbum.el1 » dans un autre dossier, vous devez également déplacer (ou copier) le dossier « MonAlbum.el1.Data ». Le dossier « MonAlbum.el1.Data » contient les photos utilisées dans l'album.

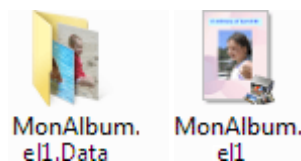

### Remarque

- Les icônes peuvent varier en fonction des éléments.

### Important

- Ne modifiez pas le nom du dossier Data, sinon vous ne pourrez pas afficher les photos que vous avez modifiées avec Easy-PhotoPrint EX.
- En cas d'Impression de contenu Premium à l'aide d'images de contenu Premium, si vous enregistrez le fichier et le transférez sur un autre ordinateur, vous ne pourrez pas l'ouvrir.

[Haut de la page ▲](#)

A096

Easy-PhotoPrint EX



## Quel côté de l'image affichée est imprimé en premier ?

Comme indiqué ci-dessous, l'impression commence à partir de la gauche de l'image affichée dans l'écran Présent./Impr..



Imprime le papier dans le sens indiqué par la flèche.

Reportez-vous au manuel de votre imprimante pour savoir comment charger le papier (imprimer recto/verso, etc.).

[Haut de la page ▲](#)

---

[Page d'accueil](#) > [Impression](#) > [Impression depuis un ordinateur](#) > [Impression simple de photos \(Easy-PhotoPrint EX\)](#) > [Questions et réponses](#) > [Comment puis-je imprimer avec des marges égales ?](#)

---

A097

**Easy-PhotoPrint EX**

## Comment puis-je imprimer avec des marges égales ?

Lorsque vous imprimez sur une présentation avec bordure, les marges gauche et droite ou supérieure et inférieure peuvent être plus larges que les autres en fonction de l'image et de l'imprimante.

Pour imprimer avec des marges toujours égales, activez la case à cocher **Toujours découper les images** en cas de sélection d'une présentation avec marges dans l'onglet **Avancé** de la boîte de dialogue **Préférences**.

Pour afficher la boîte de dialogue **Préférences**, cliquez sur le bouton  (Paramètres) dans l'écran **Présent./Impr.** ou sélectionnez **Préférences...** dans le menu **Fichier**.

Découpez la photo pour appliquer individuellement des marges égales.

➔ [Découpage des photos \(Impression photo\)](#)

### **Remarque**

- Ce paramètre est uniquement disponible lorsque l'option **Impression photo** est sélectionnée.

[Haut de la page](#) ▲

A098

Easy-PhotoPrint EX



## Quelle est la signification de « C1 » et de « C4 » ?

Lorsqu'un album est imprimé, des étiquettes telles que « C1 » et « C4 » sont imprimées en tant que numéros de page.

Les mentions « C1 » et « C4 » représentent respectivement la couverture avant et la couverture arrière.

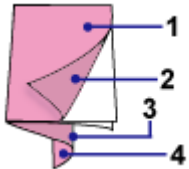

C1 : Couverture avant

C2 : Intérieur de la couverture avant

C3 : Intérieur de la couverture arrière

C4 : Couverture arrière



### Remarque

- C2/C3 s'affiche uniquement lorsque la case Laisser l'intérieur de la couverture avant vierge/Laisser l'intérieur de la couverture arrière vierge est cochée dans la boîte de dialogue Options de couverture.

Haut de la page ▲

---

[Page d'accueil](#) > [Impression](#) > [Impression depuis un ordinateur](#) > [Impression avec le logiciel d'application que vous utilisez \(pilote d'imprimante\)](#)

---

## Impression avec le logiciel d'application que vous utilisez (pilote d'imprimante)

- [Impression avec les instructions d'installation simplifiée](#)  **Basique**
- [Les diverses méthodes d'impression](#)
- [Modification de la qualité d'impression et correction des données d'image](#)
- [Présentation du pilote d'imprimante](#)
- [Mise à jour des MP Drivers](#)

[Haut de la page](#) ▲



P000

## Impression avec les instructions d'installation simplifiée

Pour imprimer correctement et de façon simple des données sur cette machine, procédez simplement comme suit :

1. Vérifiez que la machine est sous tension.  
➔ Vérification que la machine est sous tension
2. Chargez le papier dans la machine.  
➔ Chargement du papier
3. Ouvrez la fenêtre de configuration du pilote d'imprimante.  
➔ Ouverture de la fenêtre de configuration du pilote d'imprimante
4. Sélectionnez un profil fréquemment utilisé.

Dans le champ Paramètres courants de l'onglet Configuration rapide, sélectionnez un profil d'impression adapté à ce que vous voulez faire.

Lorsque vous sélectionnez un profil d'impression, les paramètres Fonctionnalités supplémentaires, Type de support et Format papier imprimante sont automatiquement changés pour les valeurs prédéfinies.

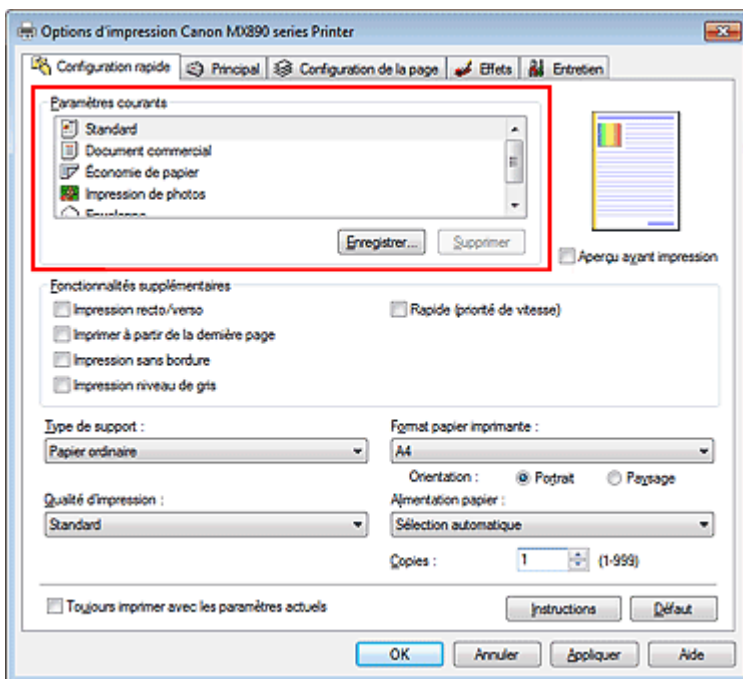

5. Sélectionnez la qualité d'impression.

Dans Qualité d'impression, sélectionnez Haute, Standard ou Rapide, selon vos besoins.

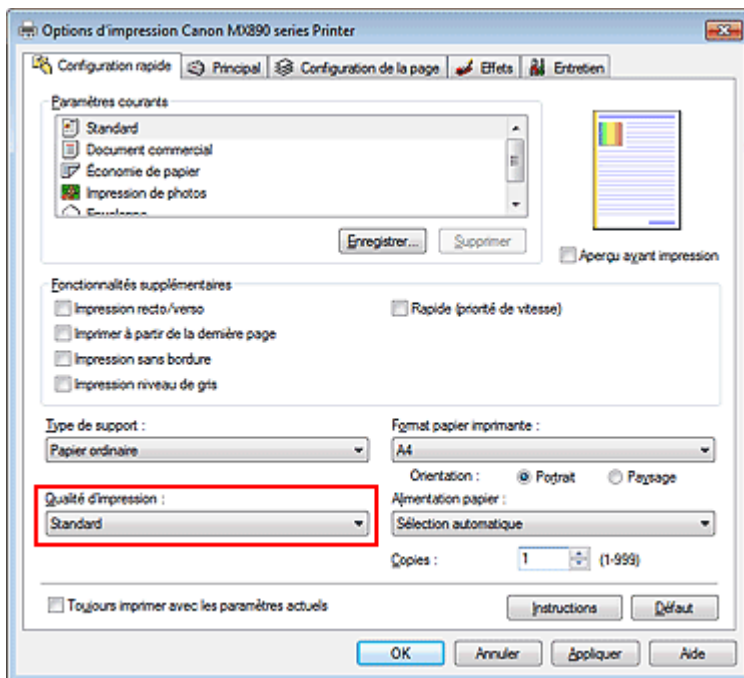

### ► Important

- Les paramètres de qualité d'impression qui peuvent être sélectionnés peuvent différer en fonction d'un profil d'impression.

## 6. Sélectionnez l'alimentation papier.

Sélectionnez Sélection automatique, Réceptacle arrière, Cassette, Alimentation en continu ou Allocation de papier, selon vos besoins en termes d'Alimentation papier.

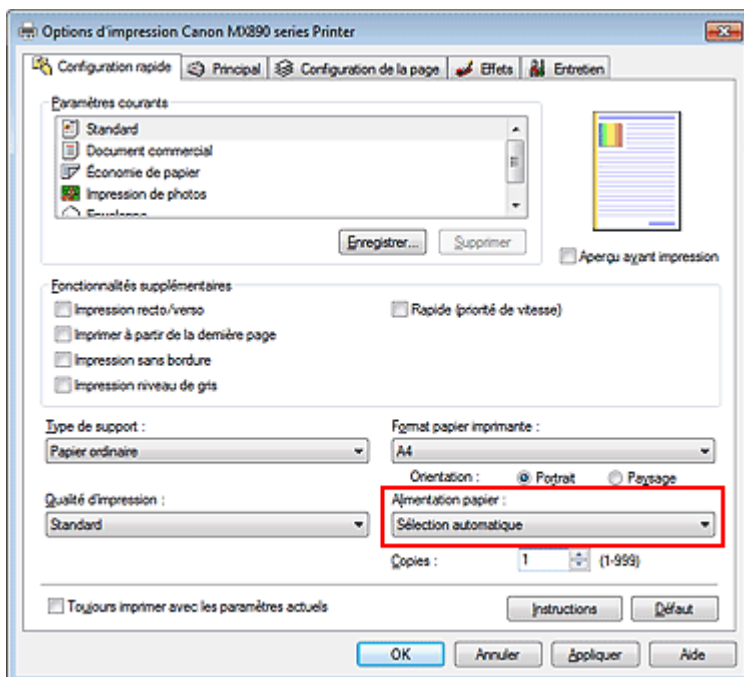

### ► Important

- Les paramètres d'alimentation papier pouvant être sélectionnés peuvent varier en fonction du format et du type de papier.

## 7. Terminez la configuration.

Cliquez sur OK.

Lorsque vous lancez l'impression, le document est imprimé avec les paramètres correspondant à ce que vous voulez faire.

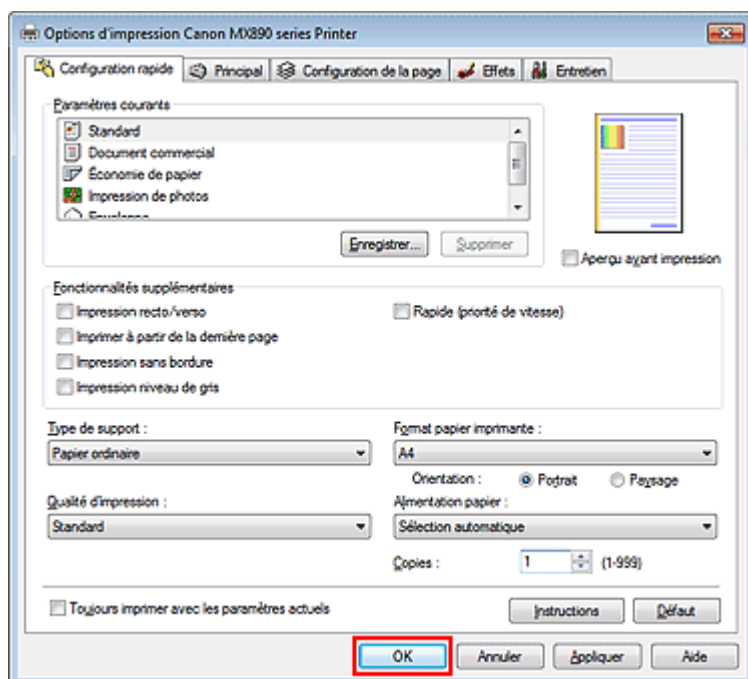

## ► Important

- Lorsque vous sélectionnez la case **Toujours imprimer avec les paramètres actuels**, tous les paramètres définis dans les onglets **Configuration rapide**, **Principal**, **Configuration de la page** et **Effets** sont enregistrés, de sorte que vous pouvez effectuer vos impressions avec les mêmes paramètres la prochaine fois. (L'onglet **Effets** ne peut pas être utilisé avec le pilote d'imprimante XPS.)
- Cliquez sur **Enregistrer...** pour sauvegarder les paramètres spécifiés.  
➔ **Enregistrement d'un profil d'impression fréquemment utilisé** .



Haut de la page ▲

Page d'accueil > Impression > Impression depuis un ordinateur > Impression avec le logiciel d'application que vous utilisez (pilote d'imprimante) > Impression avec les instructions d'installation simplifiée > Définition du type de support à l'aide du pilote d'imprimante

P047

## Définition du type de support à l'aide du pilote d'imprimante

Lorsque vous utilisez cette machine, le fait de sélectionner le type de support correspondant au but de l'impression vous permet d'obtenir des résultats de qualité optimale.  
 Cette machine vous permet d'utiliser les types de supports suivants.

### Papiers disponibles à la vente

Nom du support	Type de support dans le pilote d'imprimante
Papier ordinaire (y compris le papier recyclé)	Papier ordinaire
Enveloppes	Enveloppe

### Papiers Canon (impression de photos)

Nom du support <n° du modèle>	Type de support dans le pilote d'imprimante
Photo Professionnel Platine <PT-101>	Photo Professionnel Platine
Papier Photo Brillant Standard <GP-501>	Papier Photo Brillant
Papier Photo Brillant <GP-502>	Papier Photo Brillant
Papier Photo Glacé Extra II <PP-201>	Papier Photo Glacé Extra II
Papier Photo Satiné <SG-201>	Papier Photo Satiné
Papier Photo Mat <MP-101>	Papier Photo Mat

### Papiers Canon (impression de documents commerciaux)

Nom du support <n° du modèle>	Type de support dans le pilote d'imprimante
Papier haute résolution <HR-101N>	Papier haute résolution

### Papiers Canon (produits d'origine)

Nom du support <n° du modèle>	Type de support dans le pilote d'imprimante
Transferts Tee-shirt <TR-301>	Transferts Tee-shirt
Autocollants photo <PS-101>	Papier Photo Brillant



Haut de la page ▲

---

[Page d'accueil](#) > [Impression](#) > [Impression depuis un ordinateur](#) > [Impression avec le logiciel d'application que vous utilisez \(pilote d'imprimante\)](#) > [Les diverses méthodes d'impression](#)

---

## Les diverses méthodes d'impression

- [Définition du format et de l'orientation de la page](#)
- [Définition du nombre de copies et de l'ordre d'impression](#)
- [Définition de la marge d'agrafage](#)
- [Exécution d'une impression sans bordure](#)
- [Impression à l'échelle du papier](#)
- [Impression proportionnée](#)
- [Impression mise en page](#)
- [Impression Mosaïque/Poster](#)
- [Impression de brochure](#)
- [Impression recto/verso](#)
- [Impression de cachet/arrière-plan](#)
- [Enregistrement d'un cachet](#)
- [Enregistrement des données d'image à utiliser comme arrière-plan](#)
- [Configuration de l'impression des enveloppes](#)
- [Commutation de l'alimentation papier pour répondre à vos besoins](#)
- [Affichage d'un aperçu avant impression](#)
- [Définition du format de papier \(format personnalisé\)](#)
- [Modification du document à imprimer ou réimpression à partir de l'historique des impressions](#)

[Haut de la page](#) ▲

Page d'accueil > Impression > Impression depuis un ordinateur > Impression avec le logiciel d'application que vous utilisez (pilote d'imprimante) > Les diverses méthodes d'impression > Définition du format et de l'orientation de la page

P400

## Définition du format et de l'orientation de la page

Le format et l'orientation de la page sont déterminés essentiellement par l'application. Lorsque le format et l'orientation de la page définis par les paramètres Format page et Orientation de l'onglet Configuration de la page sont les mêmes que ceux définis avec l'application, vous n'avez pas besoin de les sélectionner dans l'onglet Configuration de la page.

Lorsque vous ne pouvez pas les spécifier dans l'application, procédez comme suit pour sélectionner un format et une orientation de page :

Vous pouvez également définir le format de la page et son orientation dans l'onglet Configuration rapide.

1. Ouvrez la **fenêtre de configuration du pilote d'imprimante** .

2. Sélectionnez le format du papier.

Sélectionnez un format de page dans la liste Format page de l'onglet Configuration de la page.

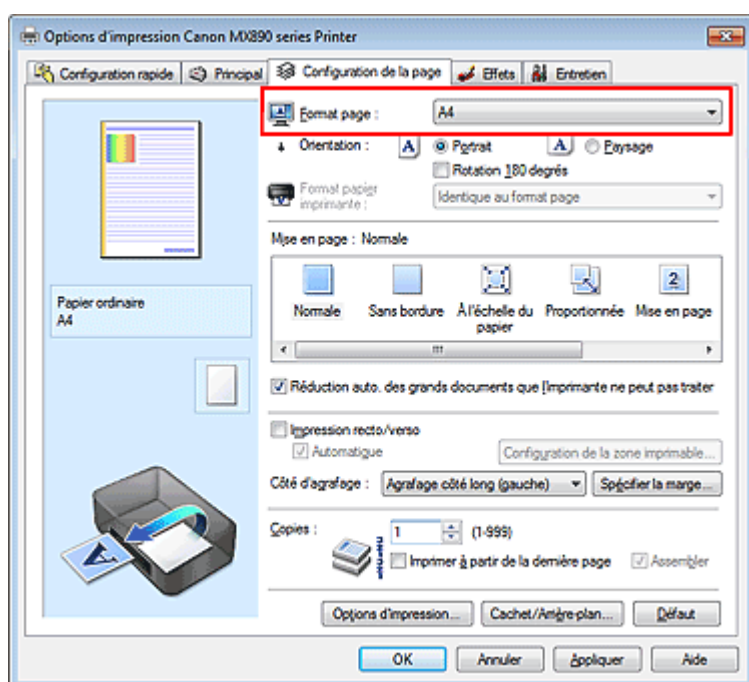

3. Définissez l'Orientation.

Sélectionnez Portrait ou Paysage comme Orientation. Cochez la case Rotation 180 degrés lorsque vous voulez imprimer l'original en lui appliquant une rotation de 180 degrés.

4. Terminez la configuration.

Cliquez sur OK.

Lorsque vous lancez l'impression, le document est imprimé avec le format et l'orientation de page choisis.

### Remarque

- Si l'option Normale est sélectionnée sous Mise en page, la case Réduction auto. des grands documents que l'imprimante ne peut pas traiter apparaît. Normalement, vous pouvez laisser la case Réduction auto. des grands documents que l'imprimante ne peut pas traiter activée. Si vous ne voulez pas réduire la taille des grands documents que l'imprimante ne peut pas traiter pendant l'impression, désactivez cette case à cocher.

[Haut de la page ▲](#)

Page d'accueil > Impression > Impression depuis un ordinateur > Impression avec le logiciel d'application que vous utilisez (pilote d'imprimante) > Les diverses méthodes d'impression > Définition du nombre de copies et de l'ordre d'impression

P001

## Définition du nombre de copies et de l'ordre d'impression

Pour définir le nombre de copies et l'ordre d'impression, procédez comme suit :  
Vous pouvez également définir le nombre de copies dans l'onglet Configuration rapide.

### 1. Ouvrez la fenêtre de configuration du pilote d'imprimante .

### 2. Spécifiez le nombre de copies à imprimer.

Pour Copies dans l'onglet Configuration de la page, indiquez le nombre de copies à imprimer.

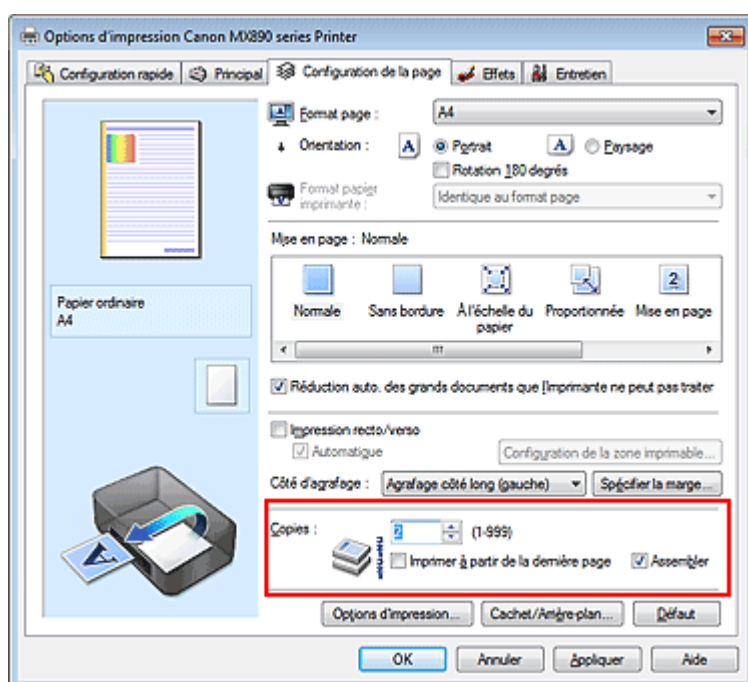

### 3. Spécifiez l'ordre d'impression.

Activez la case Imprimer à partir de la dernière page pour imprimer à partir de la dernière page, et désactivez cette case pour imprimer à partir de la première page.

Activez la case Assembler lorsque vous imprimez plusieurs copies d'un document et que vous souhaitez imprimer ensemble toutes les pages de chaque copie. Désactivez cette case à cocher pour imprimer ensemble toutes les pages de même numéro.

- Imprimer à partir de la dernière page :  /Assembler :

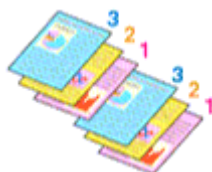

- Imprimer à partir de la dernière page :  /Assembler :





- Imprimer à partir de la dernière page :  /Assembler :

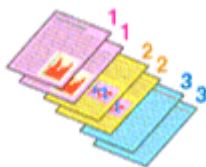

- Imprimer à partir de la dernière page :  /Assembler :

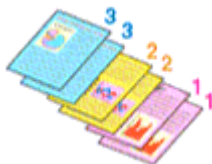

#### 4. Terminez la configuration.

Cliquez sur OK.

Lorsque vous lancez l'impression, le nombre de copies indiqué est imprimé dans l'ordre spécifié.

#### Important

- Lorsque l'application utilisée pour créer le document comporte la même fonction, spécifiez les paramètres du pilote d'imprimante. Toutefois, si la qualité d'impression n'est pas satisfaisante, spécifiez les paramètres de la fonction de l'application. Lorsque vous spécifiez le nombre de copies et l'ordre d'impression à l'aide de l'application et de ce pilote d'imprimante, le nombre de copies peut être la multiplication des deux paramètres ou l'ordre d'impression spécifié peut ne pas être activé.
- L'option Imprimer à partir de la dernière page apparaît en grisé et n'est pas disponible lorsque l'option Mosaïque/Poster est sélectionnée pour Mise en page.
- Les options Imprimer à partir de la dernière page et Assembler apparaissent en grisé et ne sont pas disponibles lorsque Brochure est sélectionné pour Mise en page.

#### Remarque

- Si vous configurez à la fois les options Imprimer à partir de la dernière page et Assembler, les feuilles sont assemblées une par une et imprimées en commençant par la dernière page. Ces paramètres peuvent être utilisés en association avec les options Normale, Sans bordure, À l'échelle du papier, Proportionnée, Mise en page et Impression recto/verso.

[Haut de la page ▲](#)

Page d'accueil > Impression > Impression depuis un ordinateur > Impression avec le logiciel d'application que vous utilisez (pilote d'imprimante) > Les diverses méthodes d'impression > Définition de la marge d'agrafage

P002

## Définition de la marge d'agrafage



Pour définir le côté d'agrafage et la largeur de la marge, procédez comme suit :

1. Ouvrez la **fenêtre de configuration du pilote d'imprimante** .
2. Indiquez le côté àagrafer.

Vérifiez la position de la marge d'agrafage dans Côté d'agrafage dans l'onglet Configuration de la page.

L'imprimante analyse les paramètres Orientation et Mise en page, puis sélectionne automatiquement la meilleure position d'agrafage. Lorsque vous souhaitez modifier le paramètre, faites une sélection dans la liste.

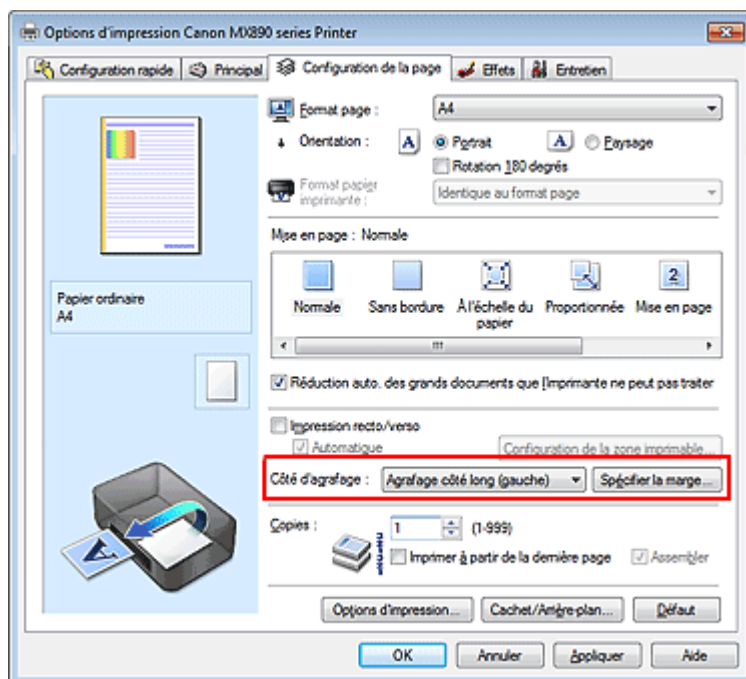

3. Définissez la largeur de la marge.

Si nécessaire, cliquez sur Spécifier la marge... et définissez la largeur de la marge, puis cliquez sur OK.

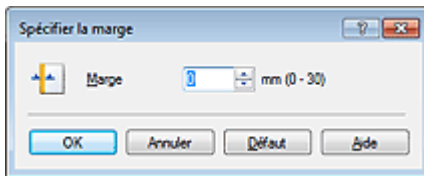

### Remarque

- L'imprimante réduit automatiquement la zone d'impression en fonction de la marge de position d'agrafage.

## 4. Terminez la configuration.

Cliquez sur OK dans l'onglet Configuration de la page.

Lorsque vous lancez l'impression, les données sont imprimées avec le côté et la largeur de marge d'agrafage spécifiés.

### Important

- Les options Côté d'agrafage et Spécifier la marge... sont grisées et ne sont pas disponibles dans les cas suivants :
  - L'option Sans bordure, Mosaïque/Poster ou Brochure est sélectionnée pour Mise en page
  - L'option Proportionnée est sélectionnée pour Mise en page (si l'option Impression recto/verso est également sélectionnée, seule l'option Côté d'agrafage peut être spécifiée).

[Haut de la page ▲](#)

Page d'accueil > Impression > Impression depuis un ordinateur > Impression avec le logiciel d'application que vous utilisez (pilote d'imprimante) > Les diverses méthodes d'impression > Exécution d'une impression sans bordure

P003

## Exécution d'une impression sans bordure

La fonction d'impression sans bordure permet d'imprimer des données sans aucune marge en agrandissant les données afin qu'elles débordent légèrement de la feuille. En mode d'impression standard, des marges sont créées autour de la zone du document. Ces marges ne seront toutefois pas créées si la fonction d'impression sans bordure est activée. Par exemple, pour imprimer une photo sans marge autour, définissez l'impression sans bordure.

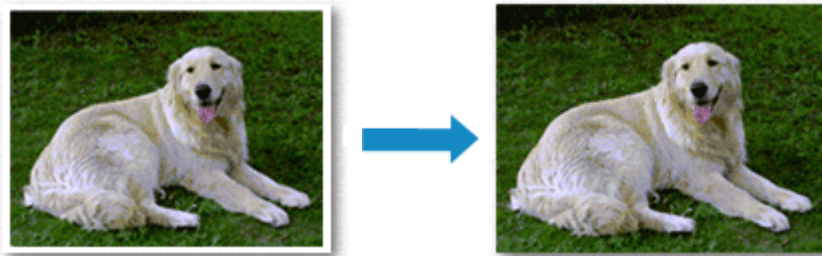

Pour effectuer une impression sans bordure, procédez comme suit :

Vous pouvez également définir l'impression sans bordure dans les Fonctionnalités supplémentaires de l'onglet Configuration rapide.

### Définition d'une impression sans bordure

1. Ouvrez la fenêtre de configuration du pilote d'imprimante .
2. Définissez l'impression sans bordure.

Sélectionnez Sans bordure dans la liste Mise en page de l'onglet Configuration de la page.

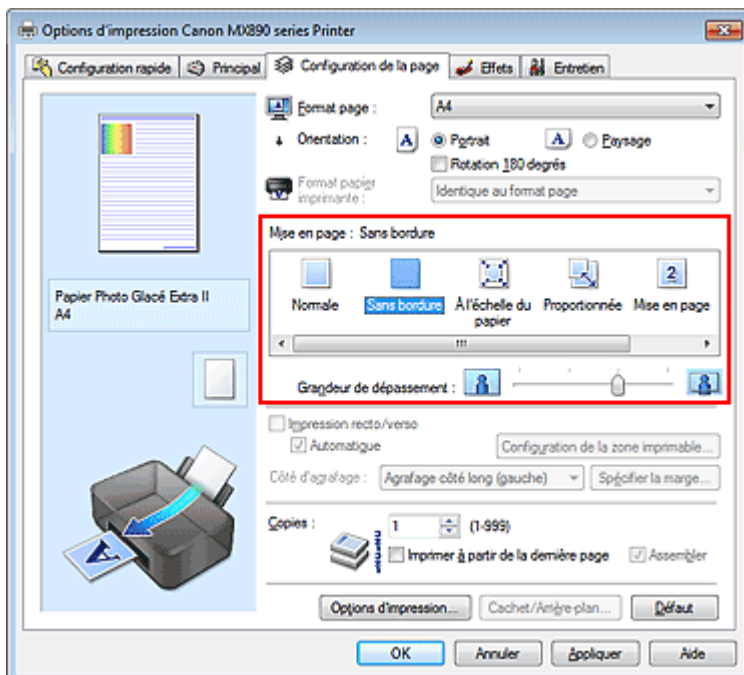

Cliquez sur OK lorsque le message de confirmation s'affiche.

Lorsque le message vous invitant à modifier le type de support apparaît, sélectionnez le type de support souhaité dans la liste et cliquez sur OK.

### 3. Vérifiez le format du papier.

Vérifiez l'option Format page. Lorsque vous souhaitez le modifier, sélectionnez un autre format dans la liste. La liste contient uniquement les formats adaptés à l'impression sans bordure.

### 4. Ajustez la grandeur de dépassement du papier.

Si nécessaire, ajustez la grandeur de dépassement à l'aide du curseur Grandeur de dépassement. Augmentez la grandeur de dépassement en déplaçant le curseur vers la droite et réduisez-la en le déplaçant vers la gauche.

Il est recommandé dans la plupart des cas de placer le curseur sur la deuxième position en partant de la droite.



#### Important

- Lorsque le curseur Grandeur de dépassement est déplacé tout à droite, le verso du papier peut être maculé.

### 5. Terminez la configuration.

Cliquez sur OK.

Lorsque vous lancez l'impression, les données sont imprimées sans marges sur le papier.

#### Important

- Lorsque vous sélectionnez un format de page qui ne convient pas à l'impression sans bordure, le format est automatiquement remplacé par celui qui convient pour ce type d'impression.
- Lorsque l'option Sans bordure est sélectionnée, les paramètres Format papier imprimante, Impression recto/verso, Côté d'agrafage et le bouton Cachet/Arrière-plan... (Cachet...) de l'onglet Configuration de la page apparaissent grisés et ne peuvent pas être sélectionnés.
- Lorsque l'une des options Enveloppe (Envelope), Papier haute résolution (High Resolution Paper) ou Transferts Tee-shirt (T-Shirt Transfers) est sélectionnée dans la liste Type de support de l'onglet Principal, l'impression sans bordure est impossible.
- Selon le type de support utilisé pour l'impression sans bordure, il est possible que la qualité d'impression se dégrade en haut et en bas de la feuille ou que des taches apparaissent.
- Si le rapport entre la hauteur et la largeur diverge des données d'image, une partie de l'image peut ne pas être imprimée, selon le format de support utilisé.  
Dans ce cas, ajustez les données d'image dans l'application en fonction du format de papier.

#### Remarque

- Lorsque vous sélectionnez Papier ordinaire (Plain Paper) sous Type de support dans l'onglet Principal, l'impression sans bordure n'est pas recommandée, raison pour laquelle le message de sélection du support apparaît.  
Lorsque vous utilisez du papier ordinaire pour effectuer un test d'impression, sélectionnez Papier ordinaire (Plain Paper), puis cliquez sur OK.

### Agrandissement de la partie du document située dans la zone imprimable

Définissez une grandeur de dépassement importante pour effectuer une impression sans bordure correcte. La partie du document qui dépasse de la feuille ne sera cependant pas imprimée. Les sujets situés à la périphérie d'une photo risquent de ne pas être imprimés.

Essayez d'effectuer une impression sans bordure. Lorsque vous n'êtes pas satisfait du résultat, réduisez la grandeur de dépassement. Pour réduire la grandeur de dépassement, déplacez le curseur Grandeur de dépassement vers la gauche.

#### Important

- Lorsque vous réduisez la valeur de Grandeur de dépassement, une marge non souhaitée risque d'apparaître à l'impression selon le format du papier.

#### Remarque

- Lorsque le curseur Grandeur de dépassement se trouve complètement à gauche, les données d'image sont imprimées à leur taille maximale.
- Lorsque la case Aperçu avant impression est cochée dans l'onglet Principal, vous pouvez confirmer avant l'impression qu'il n'y aura pas de bordure.

[Haut de la page ▲](#)

Page d'accueil > Impression > Impression depuis un ordinateur > Impression avec le logiciel d'application que vous utilisez (pilote d'imprimante) > Les diverses méthodes d'impression > Impression à l'échelle du papier

P004

## Impression à l'échelle du papier



Pour imprimer un document agrandi ou réduit automatiquement pour s'adapter au format de page à utiliser, procédez comme suit :

1. Ouvrez la fenêtre de configuration du pilote d'imprimante .

2. Définissez l'impression à l'échelle du papier.

Sélectionnez À l'échelle du papier dans la liste Mise en page de l'onglet Configuration de la page.

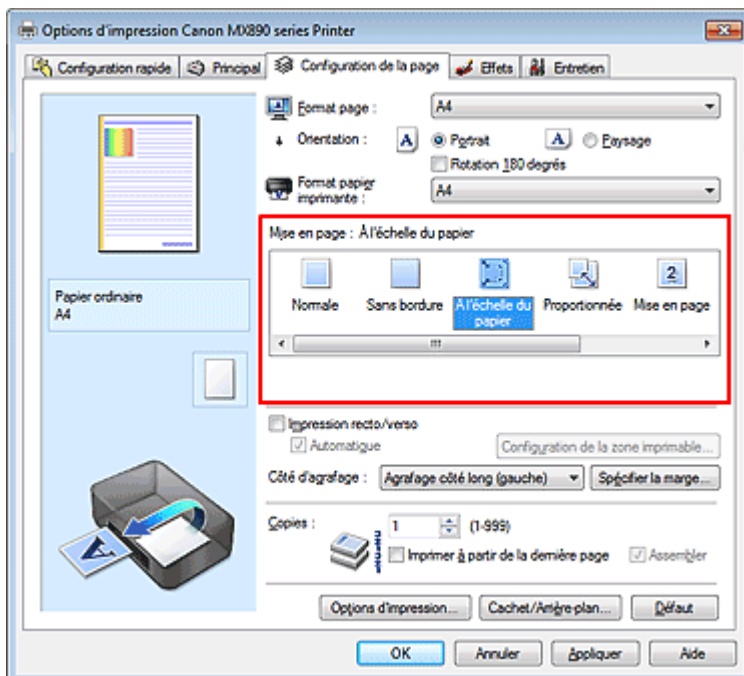

3. Sélectionnez le format papier du document.

Utilisez la liste Format page pour sélectionner le format de page défini avec votre application.

4. Sélectionnez le format du papier.

Sélectionnez le format du papier chargé dans la machine dans la liste Format papier imprimante. Lorsque la valeur de Format papier imprimante est inférieure au paramètre Format page, l'image de la page est réduite. Lorsque la valeur de Format papier imprimante est supérieure au paramètre Format page, l'image de la page est agrandie.

Les paramètres actuels sont affichés dans l'aperçu des paramètres sur le côté gauche du pilote d'imprimante.

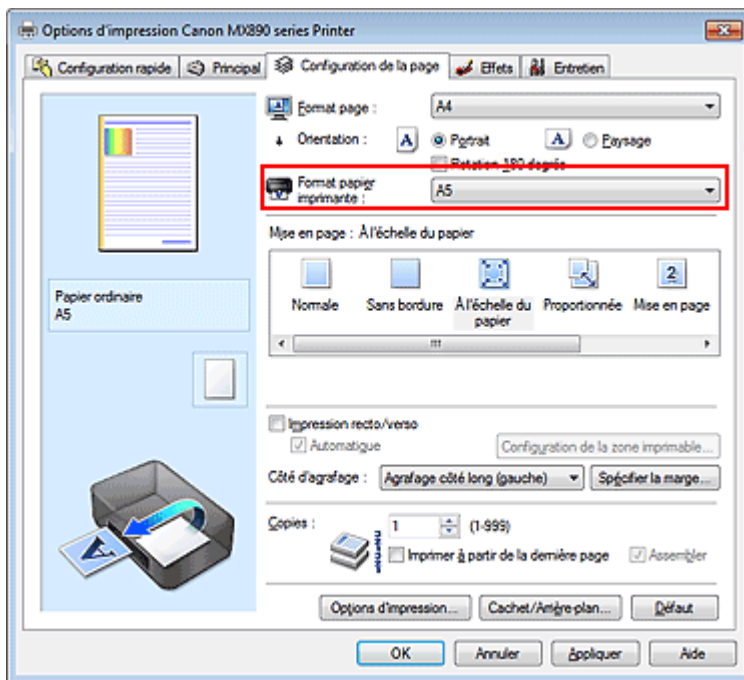

## 5. Terminez la configuration.

Cliquez sur OK.

Lorsque vous lancez l'impression, le document est agrandi ou réduit pour correspondre à l'échelle du papier.

Haut de la page ▲



Page d'accueil > Impression > Impression depuis un ordinateur > Impression avec le logiciel d'application que vous utilisez (pilote d'imprimante) > Les diverses méthodes d'impression > Impression proportionnée

P005

## Impression proportionnée



Pour imprimer un document avec des pages agrandies ou réduites pour correspondre à l'échelle du papier, procédez comme suit :

1. Ouvrez la fenêtre de configuration du pilote d'imprimante .

2. Configurez l'impression proportionnée.

Sélectionnez Proportionnée dans la liste Mise en page de l'onglet Configuration de la page.

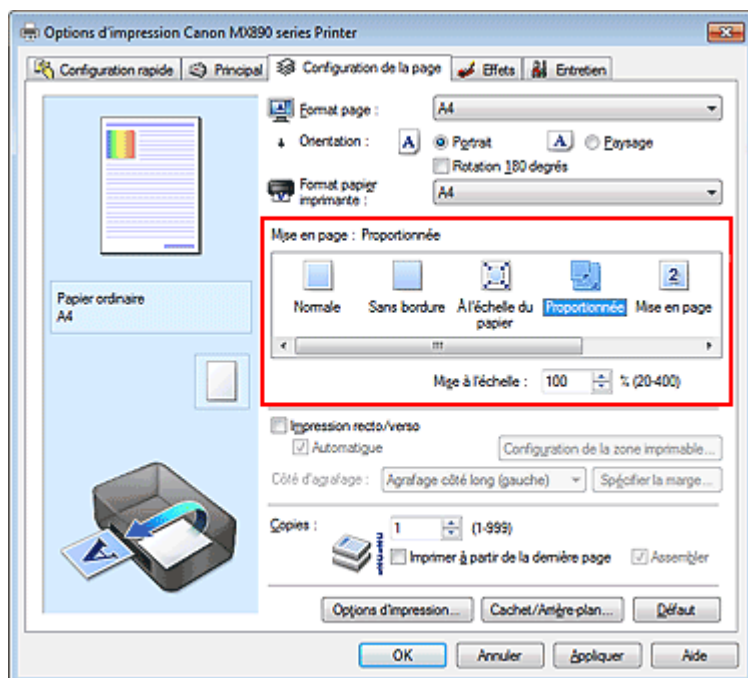

3. Sélectionnez le format papier du document.

Utilisez la liste Format page pour sélectionner le format de page défini avec votre application.

4. Pour définir une échelle, suivez l'une des procédures suivantes :

- **Sélectionnez un Format papier imprimante.**

Lorsque le format du papier de l'imprimante est inférieur au paramètre Format page, l'image de la page est réduite. Lorsque le format du papier de l'imprimante est supérieur au paramètre Format page, l'image de la page est agrandie.

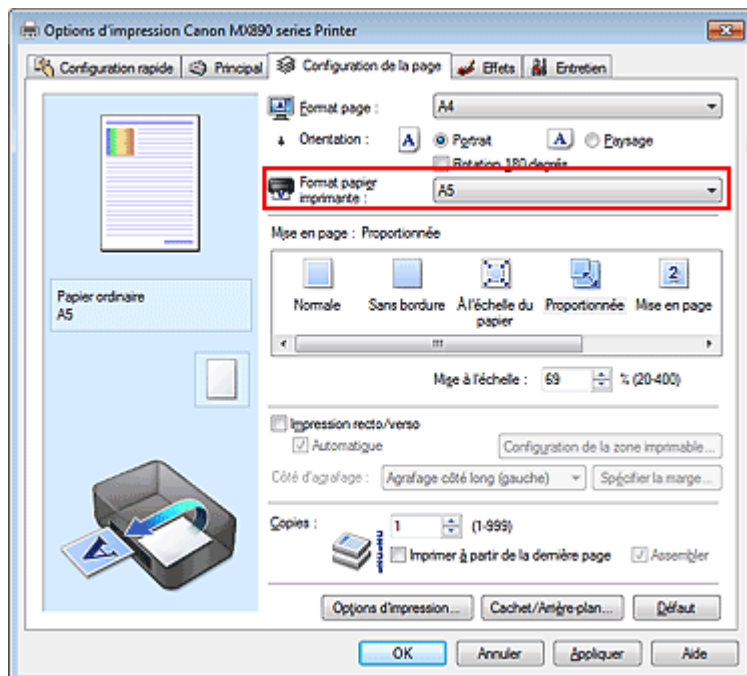

- **Définissez une échelle.**

Saisissez directement une valeur dans la zone Mise à l'échelle.

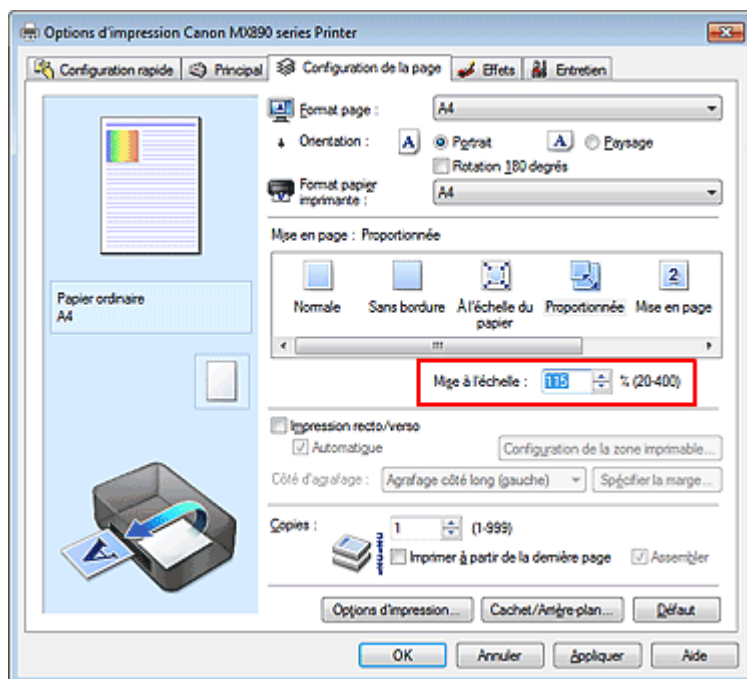

Les paramètres actuels sont affichés dans l'aperçu des paramètres sur le côté gauche du pilote d'imprimante.

## 5. Terminez la configuration.

Cliquez sur OK.

Lorsque vous lancez une impression, le document est imprimé à l'échelle spécifiée.

### Important

- Lorsque le logiciel avec lequel vous avez créé l'original dispose de la fonction d'impression proportionnée, configurez les paramètres dans le logiciel. Vous n'avez pas besoin de configurer les mêmes paramètres dans le pilote d'imprimante.

### Remarque

- La sélection de l'option Proportionnée modifie la zone imprimable du document.

Page d'accueil > Impression > Impression depuis un ordinateur > Impression avec le logiciel d'application que vous utilisez (pilote d'imprimante) > Les diverses méthodes d'impression > Impression mise en page

P006

## Impression mise en page

La fonction d'impression mise en page permet d'imprimer plus d'une image de page sur une seule feuille de papier.



Pour effectuer une impression mise en page, procédez comme suit :

1. Ouvrez la fenêtre de configuration du pilote d'imprimante .
2. Définissez l'impression mise en page.

Sélectionnez Mise en page dans la liste Mise en page de l'onglet Configuration de la page.

Les paramètres actuels sont affichés dans l'aperçu des paramètres sur le côté gauche du pilote d'imprimante.

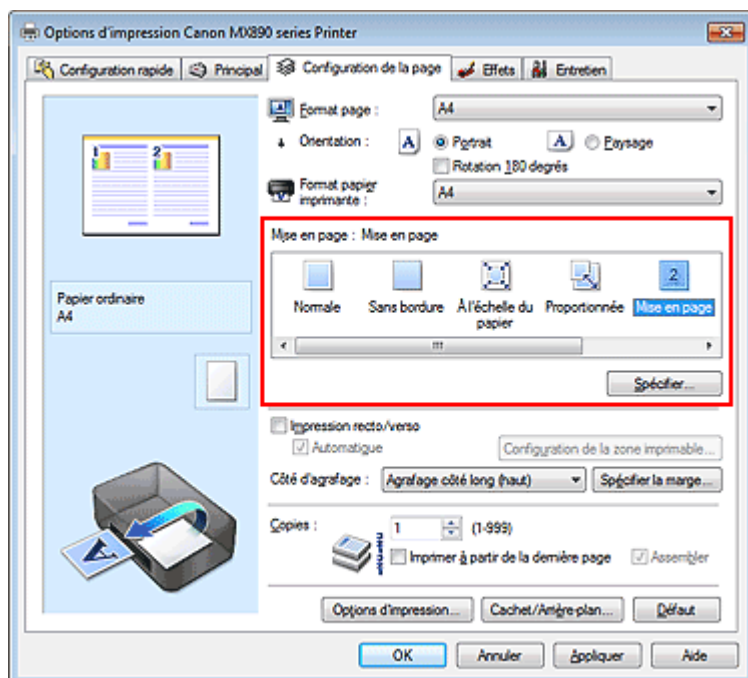

3. Sélectionnez le format du papier.

Sélectionnez le format du papier chargé dans la machine dans la liste Format papier imprimante. La configuration de la présentation des deux pages du document de gauche à droite est terminée.

4. Indiquez le nombre de pages à imprimer par feuille et l'ordre des pages.

Si nécessaire, cliquez sur Spécifier..., spécifiez les paramètres suivants dans la boîte de dialogue Impr. mise en page et cliquez sur OK.

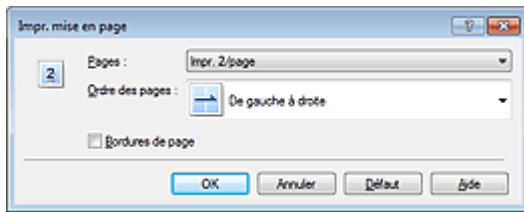
**Pages**

Pour modifier le nombre de pages à imprimer sur une même feuille de papier, sélectionnez ce nombre dans la liste.

**Ordre des pages**

Pour modifier l'ordre des pages, sélectionnez une méthode dans la liste.

**Bordures de page**

Pour imprimer une bordure autour de chaque page de document, cochez cette case.

**5. Terminez la configuration.**

Cliquez sur OK dans l'onglet Configuration de la page.

Lorsque vous lancez l'impression, le nombre de pages spécifié est disposé sur chaque feuille de papier dans l'ordre indiqué.

[Haut de la page ▲](#)

Page d'accueil > Impression > Impression depuis un ordinateur > Impression avec le logiciel d'application que vous utilisez (pilote d'imprimante) > Les diverses méthodes d'impression > Impression Mosaïque/Poster

P401

## Impression Mosaïque/Poster

La fonction d'impression Mosaïque/Poster permet d'agrandir les données d'image, de les répartir sur plusieurs pages et d'imprimer ces pages sur des feuilles de papier séparées. Vous pouvez également assembler les pages pour qu'elles forment un document imprimé de grande dimension, semblable à un poster.

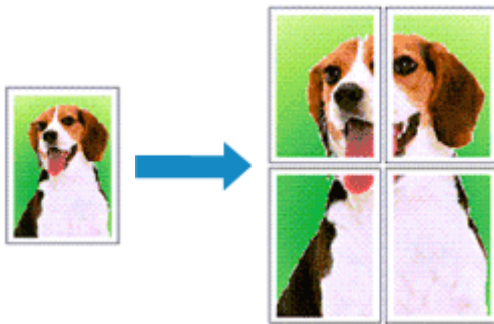

Pour effectuer une impression au format Mosaïque/Poster, procédez comme suit :

### Configuration de l'impression Mosaïque/Poster

1. Ouvrez la fenêtre de configuration du pilote d'imprimante .
2. Configurez l'impression Mosaïque/Poster.

Sélectionnez Mosaïque/Poster dans la liste Mise en page de l'onglet Configuration de la page. Les paramètres actuels sont affichés dans l'aperçu des paramètres sur le côté gauche du pilote d'imprimante.

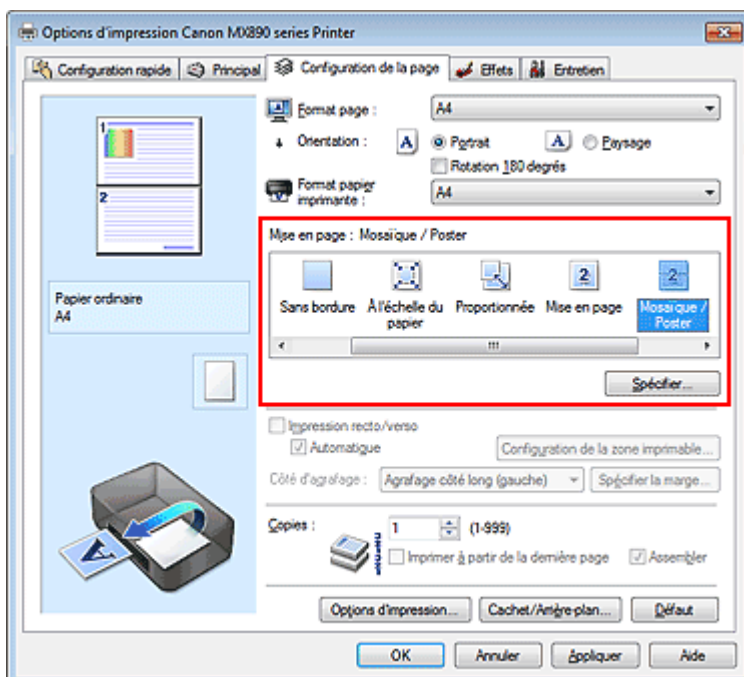

3. Sélectionnez le format du papier.

Sélectionnez le format du papier chargé dans la machine dans la liste Format papier imprimante.

La configuration de la division d'un document en 2 et l'impression Mosaïque/Poster est terminée.

#### 4. Indiquez le nombre de divisions d'image et les pages à imprimer.

Si nécessaire, cliquez sur Spécifier..., spécifiez les paramètres suivants dans la boîte de dialogue Impr. mosaïque/poster et cliquez sur OK.

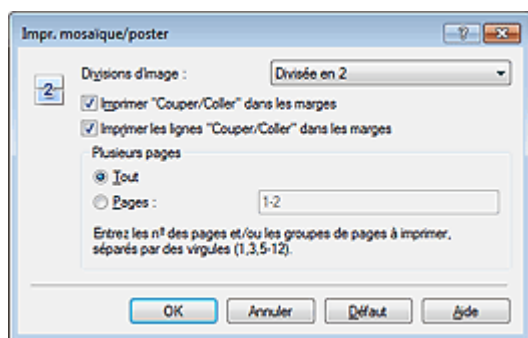

##### Divisions d'image

Sélectionnez le nombre de divisions (verticales x horizontales). Plus le nombre de divisions augmente, plus le nombre de feuilles utilisées pour l'impression est important. Si vous assemblez les pages pour créer un poster, plus le nombre de divisions augmente, ce qui vous permet de créer une affiche plus grande.

##### Imprimer "Couper/Coller" dans les marges

Désélectionnez cette case pour ne pas imprimer les mots « Couper » et « Coller ».

##### Remarque

- Cette fonction peut ne pas être disponible avec certains pilotes d'imprimante ou systèmes d'exploitation.

##### Imprimer les lignes "Couper/Coller" dans les marges

Désélectionnez cette case pour ne pas imprimer les lignes de coupe.

##### Plusieurs pages

Spécifie la plage d'impression. Dans des conditions d'utilisation normales, sélectionnez Tout. Pour réimprimer uniquement une page déterminée, sélectionnez Pages et saisissez le numéro de la page à imprimer. Pour spécifier plusieurs pages, saisissez les numéros de pages en les séparant par des virgules ou par un trait d'union.

##### Remarque

- Vous pouvez également définir la plage d'impression en cliquant sur les pages dans l'aperçu des paramètres.

#### 5. Terminez la configuration.

Cliquez sur OK dans l'onglet Configuration de la page.

À l'impression, le document sera divisé en plusieurs pages.

#### Imprimer certaines pages seulement

Si l'encre devient pâle ou s'épuise en cours d'impression, vous pouvez réimprimer uniquement les pages spécifiques en procédant comme suit :

##### 1. Définissez la plage d'impression.

Dans l'aperçu des paramètres affiché dans la partie gauche de l'onglet Configuration de la page, cliquez sur les pages que vous ne souhaitez pas imprimer.

Les pages sur lesquelles vous avez cliqué sont supprimées et seules les pages à imprimer sont affichées.

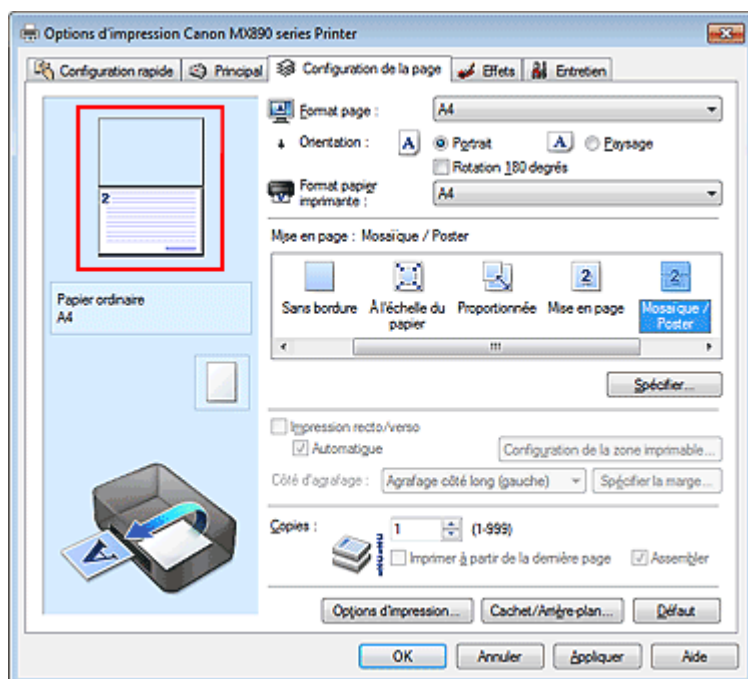

### Remarque

- Cliquez sur les pages supprimées pour les afficher à nouveau.
- Cliquez avec le bouton droit de la souris dans l'aperçu des paramètres pour sélectionner Imprimer toutes les pages ou Supprimer toutes les pages.

## 2. Terminez la configuration.

Une fois les pages sélectionnées, cliquez sur OK.

Lorsque vous lancez une impression, seules les pages spécifiées sont imprimées.

### Important

- Comme l'impression mosaïque/poster entraîne l'agrandissement du document, le résultat risque de ne pas être net.

Haut de la page ▲

P402

## Impression de brochure

La fonction d'impression de brochure permet d'imprimer des données sous la forme d'une brochure. Les données sont imprimées automatiquement sur les deux faces du papier. Ce type d'impression permet de conserver l'ordre des pages lorsque celles-ci sont pliées et agrafées par le milieu.

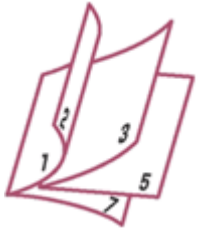

Pour effectuer une impression au format brochure, procédez comme suit :

1. Ouvrez la fenêtre de configuration du pilote d'imprimante .
2. Définissez l'impression de brochure.

Sélectionnez Brochure dans la liste Mise en page de l'onglet Configuration de la page.

Les paramètres actuels sont affichés dans l'aperçu des paramètres sur le côté gauche de la fenêtre.

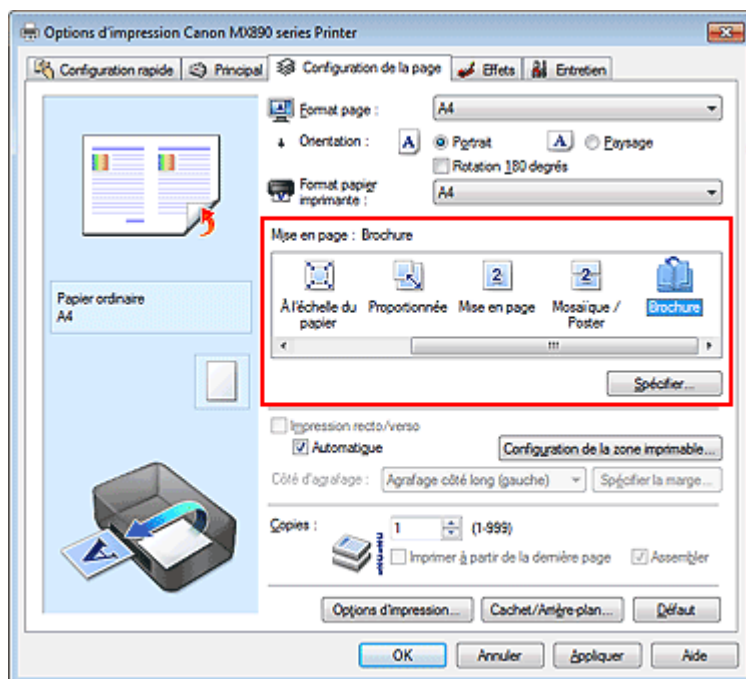

3. Sélectionnez le format du papier.

Sélectionnez le format du papier chargé dans la machine dans la liste Format papier imprimante.

4. Définissez la marge d'agrafage ainsi que la largeur de la marge.

Cliquez sur Spécifier..., définissez les paramètres suivants dans la boîte de dialogue Impr. de brochure, puis cliquez sur OK.

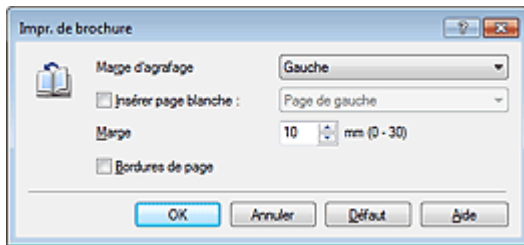

**Marge d'agrafage**

Sélectionnez le côté de la marge d'agrafage une fois la brochure assemblée.

**Insérer page blanche**

Pour laisser une face de la feuille blanche, cochez la case et sélectionnez la page à laisser blanche.

**Marge**

Saisissez la largeur de la marge. La largeur spécifiée à partir du centre de la feuille devient la largeur de marge pour une page.

**Bordures de page**

Pour imprimer une bordure autour de chaque page de document, cochez la case.

**5.** Terminez la configuration.

Cliquez sur OK dans l'onglet Configuration de la page.

Lorsque vous lancez l'impression, le document sera imprimé d'abord sur une face de la feuille de papier, puis sur la face opposée.

Une fois l'impression terminée, pliez le papier au centre de la marge et assemblez la brochure.

**Important**

- L'option Brochure ne peut être sélectionnée lorsqu'un type de support autre que Papier ordinaire (Plain Paper) est sélectionné sous Type de support dans l'onglet Principal.

**Remarque**

- Le cachet et l'arrière-plan ne sont pas imprimés sur les pages blanches insérées via la fonction d'impression de brochure Insérer page blanche.

[Haut de la page ▲](#)

P007

## Impression recto/verso



Pour imprimer des données sur les deux faces d'une feuille de papier, procédez comme suit :  
Vous pouvez également définir l'impression recto/verso dans les Fonctionnalités supplémentaires de l'onglet Configuration rapide.

### Impression recto/verso automatique

Vous pouvez exécuter l'impression recto/verso sans retourner le papier.

1. Ouvrez la fenêtre de configuration du pilote d'imprimante .

2. Définissez l'impression recto/verso automatique.

Cochez la case Impression recto/verso de l'onglet Configuration de la page et vérifiez que la case Automatique est cochée.

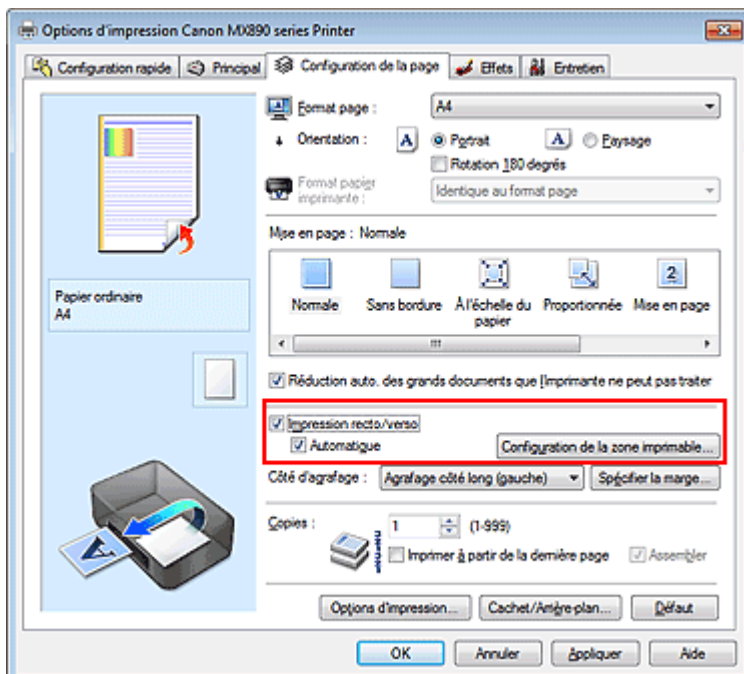

3. Sélectionnez la présentation.

Sélectionnez Normale, À l'échelle du papier, Proportionnée ou Mise en page dans la liste Mise en page.

4. Définissez la zone d'impression.

Lorsque vous effectuez une impression recto/verso, la zone imprimable du document est légèrement inférieure à la taille normale et il se peut que le document ne tienne pas sur une page.

Cliquez sur Configuration de la zone imprimable..., sélectionnez l'une des méthodes suivantes puis cliquez sur OK.

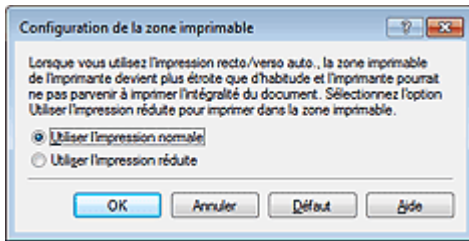

#### Utiliser l'impression normale

Imprimer sans réduire la page.

#### Utiliser l'impression réduite

Réduire légèrement la page pendant l'impression.

### 5. Indiquez le côté àagrafer.

La machine analyse les paramètres Orientation et Mise en page, puis sélectionne automatiquement le meilleur Côté d'agrafage. Lorsque vous souhaitez modifier le paramètre, sélectionnez une autre valeur dans la liste.

### 6. Définissez la largeur de la marge.

Si nécessaire, cliquez sur Spécifier la marge... et définissez la largeur de la marge, puis cliquez sur OK.

### 7. Terminez la configuration.

Cliquez sur OK dans l'onglet Configuration de la page.

Lorsque vous lancez l'impression, l'impression recto/verso démarre.

## Impression recto/verso manuelle

Vous pouvez exécuter l'impression recto/verso manuellement.

### 1. Ouvrez la fenêtre de configuration du pilote d'imprimante.

### 2. Définissez l'impression recto/verso.

Cochez la case Impression recto/verso et désactivez la case Automatique sur l'onglet Configuration de la page.

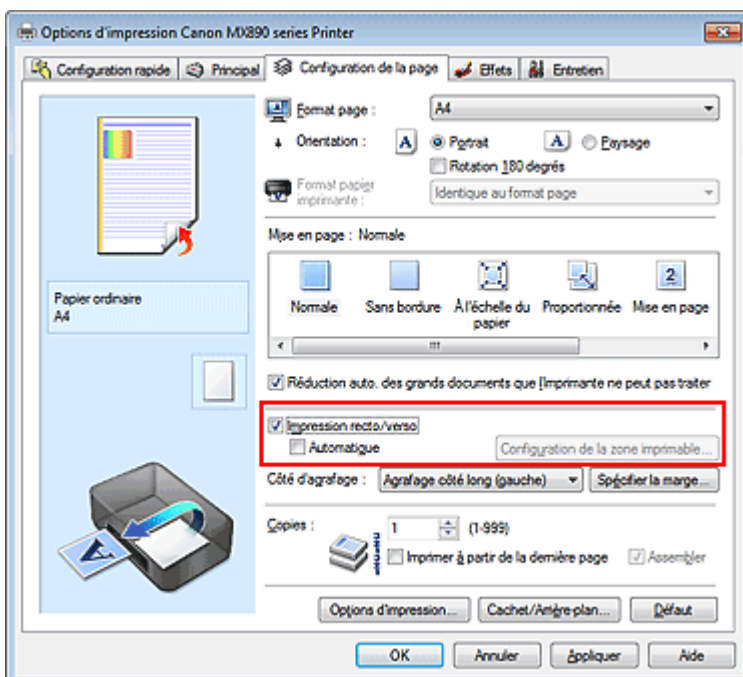

### 3. Sélectionnez la présentation.

Sélectionnez Normale, À l'échelle du papier, Proportionnée ou Mise en page dans la liste Mise en page.

### 4. Indiquez le côté àagrafer.

La machine analyse les paramètres Orientation et Mise en page, puis sélectionne automatiquement le meilleur Côté d'agrafage. Lorsque vous souhaitez modifier le paramètre, sélectionnez une autre valeur dans la liste.

### 5. Définissez la largeur de la marge.

Si nécessaire, cliquez sur Spécifier la marge... et définissez la largeur de la marge, puis cliquez sur OK.

### 6. Terminez la configuration.

Cliquez sur OK dans l'onglet Configuration de la page.

Lorsque vous lancez l'impression, le document est d'abord imprimé sur une face de la feuille de papier. Une fois la première face imprimée, rechargez le papier correctement conformément aux instructions du message.

Cliquez ensuite sur OK pour imprimer l'autre face.

## Important

- Lorsqu'un type de support autre que Papier ordinaire (Plain Paper) est sélectionné dans la liste Type de support de l'onglet Principal, l'option Impression recto/verso apparaît grisée et n'est pas disponible.
- Lorsque l'option Sans bordure, Mosaïque/Poster ou Brochure est sélectionnée dans la liste Mise en page, les options Impression recto/verso et Côté d'agrafage sont grisées et ne sont pas disponibles.
- Impression recto/verso est uniquement possible lorsqu'un des formats de papier suivants est sélectionné dans Format page de l'onglet Configuration de la page.
  - Lettre 22x28cm 8.5"x11", A5, A4, B5
- Après l'impression du recto, un délai avant l'impression du verso permet à l'encre de sécher (l'opération s'arrête temporairement). Ne touchez pas le papier pendant ce délai. Vous pouvez modifier le temps d'attente pour le séchage d'encre dans les options Paramètres personnalisés de l'onglet Entretien.

## Remarque

- Si le recto du papier est taché pendant l'impression recto/verso, réalisez un Nettoyage de la platine inférieure via l'onglet Entretien.

## Rubriques connexes

- [Nettoyage de l'intérieur de la machine](#)
- [Modification du mode de fonctionnement de l'imprimante](#)

[Haut de la page ▲](#)

Page d'accueil > Impression > Impression depuis un ordinateur > Impression avec le logiciel d'application que vous utilisez (pilote d'imprimante) > Les diverses méthodes d'impression > Impression de cachet/arrière-plan

P403

## Impression de cachet/arrière-plan

Les fonctions Cachet et Arrière-plan peuvent ne pas être disponibles avec certains pilotes d'imprimante ou systèmes d'exploitation.

La fonction Cachet permet d'imprimer le texte d'un cachet ou une image bitmap au-dessus ou derrière les données d'un document. Elle permet également d'imprimer la date, l'heure et le nom de l'utilisateur. La fonction Arrière-plan permet d'imprimer une illustration de faible densité derrière les données d'un document.

Pour effectuer une impression de cachet/arrière-plan, procédez comme suit :

### Impression d'un cachet

CONFIDENTIEL, IMPORTANT et d'autres cachets souvent utilisés dans les entreprises sont préenregistrés.

1. Ouvrez la fenêtre de configuration du pilote d'imprimante .
2. Cliquez sur Cachet/Arrière-plan... (Cachet...) dans l'onglet Configuration de la page.

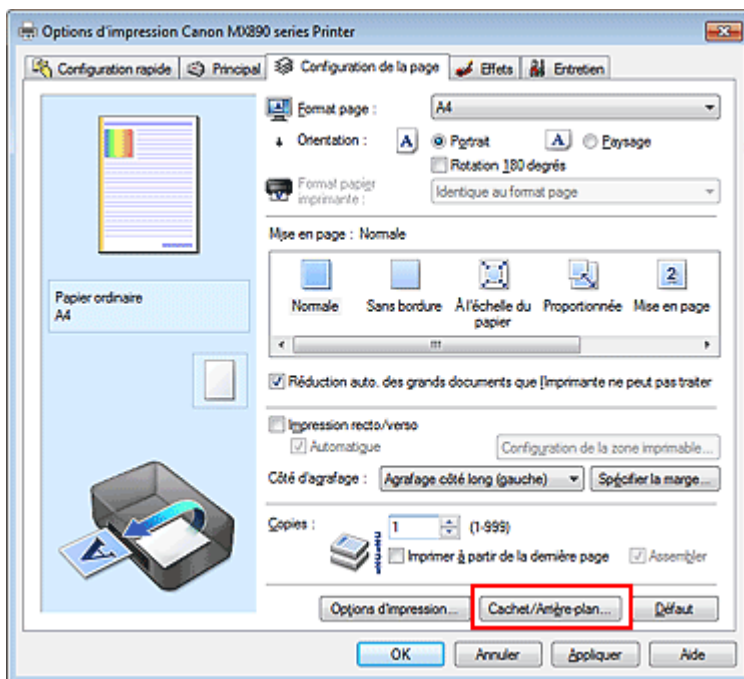

La boîte de dialogue Cachet/Arrière-plan (Cachet) s'affiche.

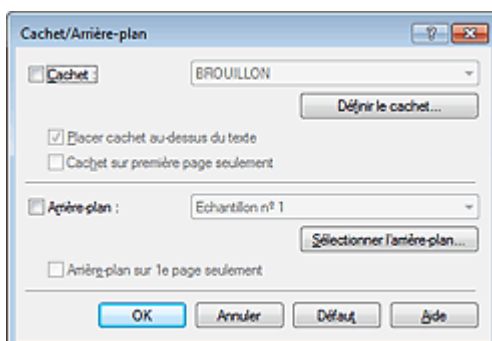

### Remarque

---

- Dans le cas du pilote d'imprimante XPS, le bouton Cachet/Arrière-plan... est remplacé par Cachet... et seule la fonction Cachet peut être utilisée.
- 

### 3. Sélectionnez un cachet.

Activez la case Cachet et sélectionnez le cachet à utiliser dans la liste.

Les paramètres actuels sont affichés dans l'aperçu des paramètres sur le côté gauche de l'onglet Configuration de la page.

### 4. Définissez les détails du cachet.

Si nécessaire, spécifiez les paramètres suivants, puis cliquez sur OK.

#### **Bouton Définir le cachet...**

Cliquez sur ce bouton pour modifier le texte du cachet, son image bitmap ou sa position (reportez-vous à la section « [Enregistrement d'un cachet](#) »).

#### **Placer cachet au-dessus du texte**

Cochez cette case pour imprimer le cachet au dessus du texte du document.

### Remarque

---

- La priorité est accordée au cachet car, lorsque celui-ci et les données du document se superposent, il est imprimé au-dessus des données du document. Lorsque cette option est désactivée, le cachet est imprimé sous les données du document et les parties recouvertes peuvent être dissimulées, selon l'application utilisée.
  - L'option Placer cachet au-dessus du texte ne peut pas être utilisée avec le pilote d'imprimante XPS.  
Lorsque le pilote d'imprimante XPS est utilisé, le cachet est normalement imprimé à l'avant-plan du document.
- 

#### **Impression translucide du tampon**

Activez cette case pour imprimer un cachet translucide sur le document.

Cette fonction est uniquement disponible lorsque le pilote d'imprimante XPS est utilisé.

#### **Cachet sur première page seulement**

Cochez cette case pour imprimer le cachet uniquement sur la première page.

### 5. Terminez la configuration.

Cliquez sur OK dans l'onglet Configuration de la page.

Lorsque vous lancez une impression, les données sont imprimées avec le cachet spécifié.

## Impression d'un arrière-plan

Deux fichiers bitmap prédéfinis sont fournis à titre d'exemple.

### 1. Ouvrez la [fenêtre de configuration du pilote d'imprimante](#) .

### 2. Cliquez sur Cachet/Arrière-plan... dans l'onglet Configuration de la page.

La boîte de dialogue Cachet/Arrière-plan apparaît.

### 3. Sélectionnez l'arrière-plan.

Activez la case Arrière-plan et sélectionnez l'arrière-plan à utiliser dans la liste.

Les paramètres actuels sont affichés dans l'aperçu des paramètres sur le côté gauche de l'onglet Configuration de la page.

### 4. Définissez les détails de l'arrière-plan.

Si nécessaire, effectuez les réglages suivants, puis cliquez sur OK.

#### **Bouton Sélectionner l'arrière-plan...**

Cliquez sur ce bouton pour utiliser un autre arrière-plan ou modifier la mise en page ou la densité d'un arrière-plan (reportez-vous à la rubrique « [Enregistrement des données d'image à utiliser comme arrière-plan](#) »).

**Arrière-plan sur 1e page seulement**

Cochez cette case pour imprimer l'arrière-plan uniquement sur la première page.

**5. Terminez la configuration.**

Cliquez sur OK dans l'onglet Configuration de la page.

Lorsque vous lancez une impression, les données sont imprimées avec l'arrière-plan spécifié.

**Important**

- Lorsque Sans bordure est sélectionnée, le bouton Cachet/Arrière-plan... (Cachet...) est grisé et n'est pas disponible.

**Remarque**

- Le cachet et l'arrière-plan ne sont pas imprimés sur des pages blanches insérées via la fonction d'impression de brochure Insérer page blanche.

**Rubriques connexes**

- Enregistrement d'un cachet
- Enregistrement des données d'image à utiliser comme arrière-plan



Haut de la page ▲

Page d'accueil > Impression > Impression depuis un ordinateur > Impression avec le logiciel d'application que vous utilisez (pilote d'imprimante) > Les diverses méthodes d'impression > Impression de cachet/arrière-plan > Enregistrement d'un cachet

P404

## Enregistrement d'un cachet

Cette fonction peut ne pas être disponible avec certains pilotes d'imprimante ou systèmes d'exploitation. Vous pouvez créer et enregistrer un cachet. Vous pouvez également modifier et enregistrer certains paramètres d'un cachet existant. Vous pouvez supprimer à tout moment les cachets que vous ne souhaitez pas conserver.

Pour enregistrer un nouveau cachet, procédez comme suit :

### Enregistrement d'un nouveau cachet

1. Ouvrez la fenêtre de configuration du pilote d'imprimante .
2. Cliquez sur Cachet/Arrière-plan... (Cachet...) dans l'onglet Configuration de la page.

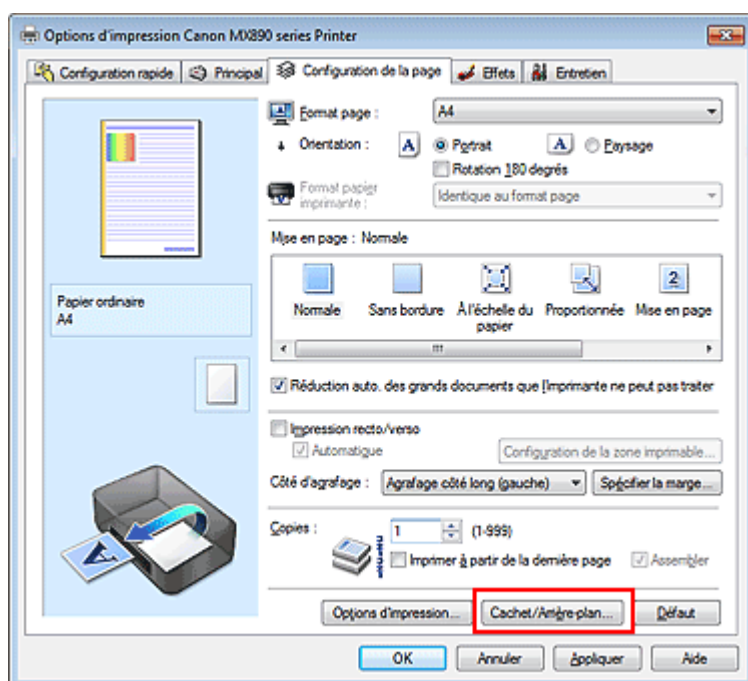

La boîte de dialogue Cachet/Arrière-plan (Cachet) s'affiche.

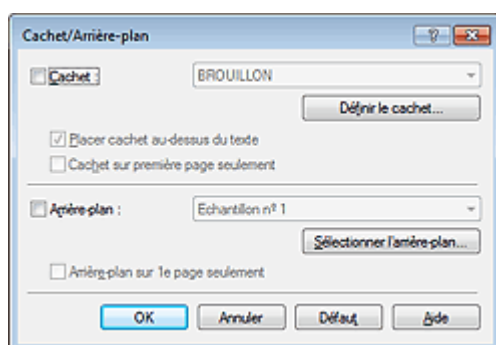

### Remarque

- Dans le cas du pilote d'imprimante XPS, le bouton Cachet/Arrière-plan... est remplacé par Cachet... et seule la fonction Cachet peut être utilisée.



### 3. Cliquez sur Définir le cachet...

La boîte de dialogue Paramètres cachet apparaît.

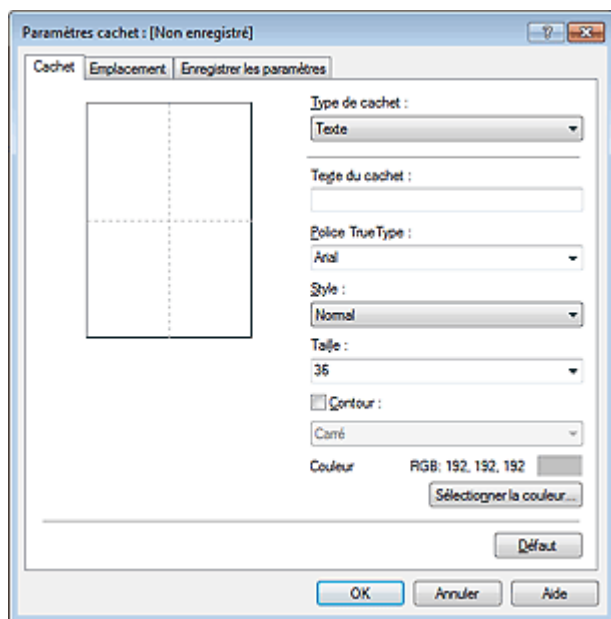

### 4. Configurez le cachet en consultant la fenêtre d'aperçu.

#### • Onglet Cachet

Sélectionnez Texte, Bitmap ou Date/Heure/Nom d'utilisateur dans Type de cachet, en fonction de vos besoins.

- Lors de l'enregistrement d'un Texte, vous devez entrer les caractères dans Texte du cachet. Si nécessaire, changez les réglages de Police TrueType, Style, Taille et Contour. Vous pouvez sélectionner la couleur du cachet en cliquant sur Sélectionner la couleur...
- Si vous avez choisi Bitmap, cliquez sur Sélectionner le fichier... et choisissez le fichier bitmap (.bmp) à utiliser. Si nécessaire, changez les réglages des options Taille et Zone blanche transparente.
- Si vous avez choisi Date/Heure/Nom d'utilisateur, l'heure et la date de création de l'objet imprimé, ainsi que le nom de l'utilisateur sont affichés dans Texte du cachet. Si nécessaire, changez les réglages de Police TrueType, Style, Taille et Contour. Vous pouvez sélectionner la couleur du cachet en cliquant sur Sélectionner la couleur...

#### ► Important

- L'option Texte du cachet apparaît en grisé et n'est pas disponible lorsque vous sélectionnez Date/Heure/Nom d'utilisateur.

#### • Onglet Emplacement

Sélectionnez la position du cachet dans la liste Position. Vous pouvez également sélectionner Personnalisée dans la liste Position, et préciser les coordonnées Position x et Position y. Vous pouvez aussi changer la position du cachet en le faisant glisser directement dans la fenêtre d'aperçu.

Pour changer l'angle de la position du cachet, entrez une valeur directement dans la zone Orientation.

#### ► Important

- L'option Orientation ne peut pas être modifiée lorsque Bitmap est sélectionné.

### 5. Enregistrez le cachet.

Cliquez sur l'onglet Enregistrer les paramètres et saisissez le titre du nouveau cachet dans la zone Titre, puis cliquez sur Enregistrer.

Cliquez sur OK lorsque le message de confirmation s'affiche.

#### 📖 Remarque

- Les espaces, tabulations et retours-chariots ne peuvent pas être saisis au début ou à la fin

d'un titre.

---

## 6. Terminez la configuration.

Cliquez sur OK. La boîte de dialogue Cachet/Arrière-plan (Cachet) s'affiche à nouveau. Le titre enregistré apparaît dans la liste Cachet.

## Modification et enregistrement de certains paramètres de cachet

### 1. Choisissez le cachet pour lequel vous souhaitez modifier les paramètres.

Activez la case à cocher Cachet dans la boîte de dialogue Cachet/Arrière-plan (Cachet). Ensuite, dans la liste, sélectionnez le titre du cachet à modifier.

### 2. Cliquez sur Définir le cachet...

La boîte de dialogue Paramètres cachet apparaît.

### 3. Configurez le cachet en consultant la fenêtre d'aperçu.

### 4. Enregistrez le cachet par écrasement.

Cliquez sur Enregistrer en écrasant sous l'onglet Enregistrer les paramètres. Pour enregistrer le cachet avec un titre différent, indiquez un nouveau titre dans la zone Titre et cliquez sur Enregistrer. Cliquez sur OK lorsque le message de confirmation s'affiche.

### 5. Terminez la configuration.

Cliquez sur OK. La boîte de dialogue Cachet/Arrière-plan (Cachet) s'affiche à nouveau. Le titre enregistré apparaît dans la liste Cachet.

## Suppression d'un cachet inutile

### 1. Cliquez sur Définir le cachet... dans la boîte de dialogue Cachet/Arrière-plan (Cachet).

La boîte de dialogue Paramètres cachet apparaît.

### 2. Sélectionnez le cachet à supprimer.

Sélectionnez le titre du cachet que vous souhaitez supprimer de la liste Cachets sous l'onglet Enregistrer les paramètres. Cliquez ensuite sur Supprimer. Cliquez sur OK lorsque le message de confirmation s'affiche.

### 3. Terminez la configuration.

Cliquez sur OK. La boîte de dialogue Cachet/Arrière-plan (Cachet) s'affiche à nouveau.



[Haut de la page ▲](#)

Page d'accueil > Impression > Impression depuis un ordinateur > Impression avec le logiciel d'application que vous utilisez (pilote d'imprimante) > Les diverses méthodes d'impression > Impression de cachet/arrière-plan > Enregistrement des données d'image à utiliser comme arrière-plan

P405

## Enregistrement des données d'image à utiliser comme arrière-plan

Cette fonction peut ne pas être disponible avec certains pilotes d'imprimante ou systèmes d'exploitation. Vous pouvez sélectionner un fichier bitmap (.bmp) et l'enregistrer en tant que nouvel arrière-plan. Vous pouvez également modifier et enregistrer certains paramètres d'un arrière-plan existant. Vous pouvez supprimer un arrière-plan que vous ne souhaitez pas conserver.

Pour enregistrer les données d'image à utiliser comme arrière-plan, procédez comme suit :

### Enregistrement d'un nouvel arrière-plan

1. Ouvrez la fenêtre de configuration du pilote d'imprimante .
2. Cliquez sur Cachet/Arrière-plan... dans l'onglet Configuration de la page.

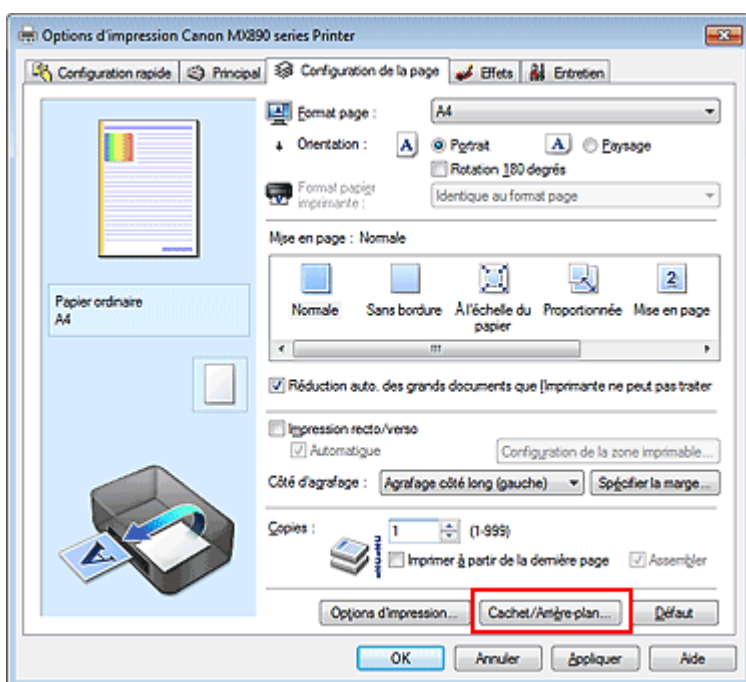

La boîte de dialogue Cachet/Arrière-plan apparaît.

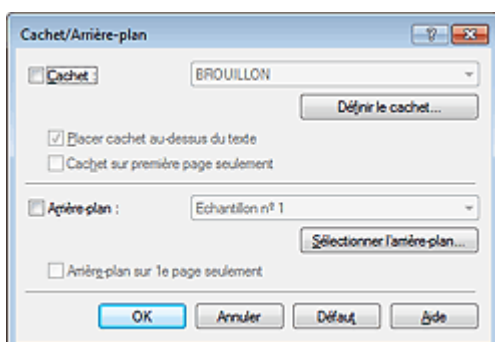

### Remarque

- Dans le cas du pilote d'imprimante XPS, le bouton Cachet/Arrière-plan... est remplacé par

Cachet... et l'option Arrière-plan ne peut pas être utilisée.

### 3. Cliquez sur Sélectionner l'arrière-plan...

La boîte de dialogue Paramètres arrière-plan s'affiche.

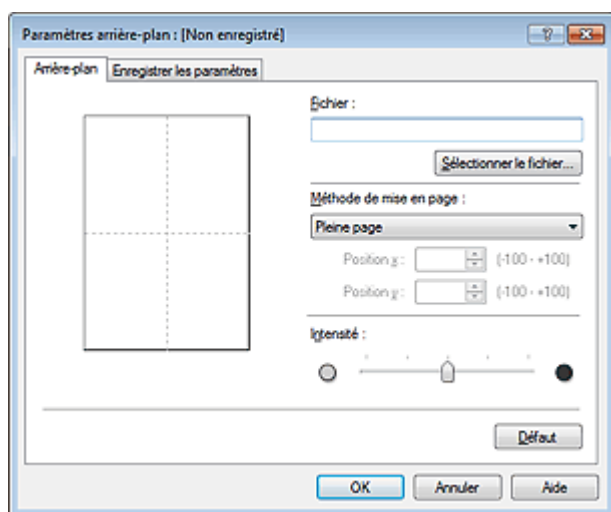

### 4. Sélectionnez les données d'image à enregistrer dans l'arrière-plan.

Cliquez sur Sélectionner le fichier... Sélectionnez le fichier bitmap cible (.bmp) et cliquez sur Ouvrir.

### 5. Spécifiez les paramètres suivants en consultant la fenêtre d'aperçu.

#### Méthode de mise en page

Sélectionnez la façon dont l'image bitmap utilisée comme arrière-plan sera disposée sur le papier. Lorsque l'option Personnalised est sélectionnée, vous pouvez définir les coordonnées Position x et Position y.

Vous pouvez aussi changer la position de l'arrière-plan en faisant glisser l'image dans la fenêtre d'aperçu.

#### Intensité

Définissez l'intensité de l'image bitmap à utiliser comme arrière-plan à l'aide du curseur Intensité. Le déplacement du curseur vers la droite obscurcit l'arrière-plan et le déplacement vers la gauche l'éclaircit. Pour imprimer l'arrière-plan en utilisant l'intensité initiale du bitmap, placez le curseur à l'extrémité droite.

### 6. Enregistrez l'arrière-plan.

Cliquez sur l'onglet Enregistrer les paramètres et saisissez le titre du nouveau cachet dans la zone Titre, puis cliquez sur Enregistrer.

Cliquez sur OK lorsque le message de confirmation s'affiche.

#### Remarque

- Les espaces, tabulations et retours-chariots ne peuvent pas être saisis au début ou à la fin d'un titre.

### 7. Terminez la configuration.

Cliquez sur OK, puis la boîte de dialogue Cachet/Arrière-plan s'affiche à nouveau.

Le titre enregistré apparaît dans la liste Arrière-plan.

## Modification et enregistrement de certains paramètres d'arrière-plan

### 1. Choisissez l'arrière-plan pour lequel vous souhaitez modifier les paramètres.

Activez la case à cocher Arrière-plan dans la boîte de dialogue Cachet/Arrière-plan. Ensuite, dans la liste, sélectionnez le titre de l'arrière-plan que vous souhaitez modifier.

### 2. Cliquez sur Sélectionner l'arrière-plan...

La boîte de dialogue Paramètres arrière-plan s'affiche.

**3.** Depuis la fenêtre d'aperçu, spécifiez chaque élément dans l'onglet Arrière-plan.

**4.** Enregistrez l'arrière-plan.

Cliquez sur Enregistrer en écrasant sous l'onglet Enregistrer les paramètres. Pour enregistrer l'arrière-plan sous un autre titre, saisissez ce nom dans la zone Titre et cliquez sur Enregistrer. Cliquez sur OK lorsque le message de confirmation s'affiche.

**5.** Terminez la configuration.

Cliquez sur OK, puis la boîte de dialogue Cachet/Arrière-plan s'affiche à nouveau. Le titre enregistré apparaît dans la liste Arrière-plan.

### Suppression d'un arrière-plan inutile

**1.** Cliquez sur Sélectionner l'arrière-plan... dans la boîte de dialogue Cachet/Arrière-plan.

La boîte de dialogue Paramètres arrière-plan s'affiche.

**2.** Sélectionnez l'arrière-plan à supprimer.

Sélectionnez le titre de l'arrière-plan à supprimer dans la liste Arrière-plans de l'onglet Enregistrer les paramètres, puis cliquez sur Supprimer. Cliquez sur OK lorsque le message de confirmation s'affiche.

**3.** Terminez la configuration.

Cliquez sur OK, puis la boîte de dialogue Cachet/Arrière-plan s'affiche à nouveau.



Haut de la page ▲

Page d'accueil > Impression > Impression depuis un ordinateur > Impression avec le logiciel d'application que vous utilisez (pilote d'imprimante) > Les diverses méthodes d'impression > Configuration de l'impression des enveloppes

P406

## Configuration de l'impression des enveloppes

Si vous utilisez le pilote d'imprimante XPS, remplacez « Écran d'état d'imprimante Canon IJ » par « Écran d'état d'imprimante Canon IJ XPS » lorsque vous lisez ces informations.

Pour plus d'informations sur le chargement d'une enveloppe dans la machine, reportez-vous à la rubrique « [Chargement du papier](#) ».

Pour effectuer une impression sur une enveloppe, procédez comme suit :

1. Ouvrez la [fenêtre de configuration du pilote d'imprimante](#).
2. Sélectionnez le type de support.

Sélectionnez Enveloppe (Envelope) dans la liste Paramètres courants de l'onglet Configuration rapide.

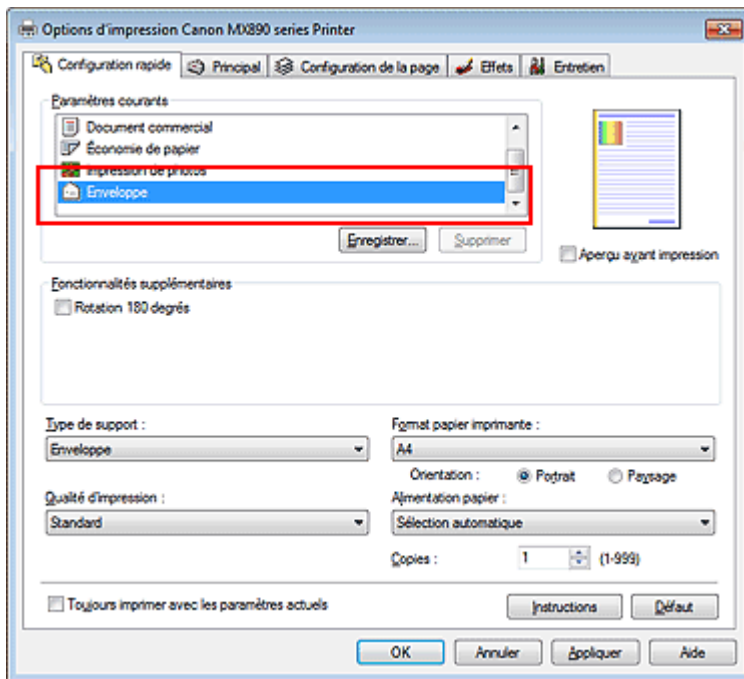

3. Sélectionnez le format du papier.

Si la boîte de dialogue Paramètre de taille d'enveloppe est affichée, sélectionnez Env. comm. n° 10, DL Env., Youkei 4 105x235mm ou Youkei 6 98x190mm, puis cliquez sur OK.

4. Définissez l'orientation.

Pour imprimer le nom du destinataire horizontalement, sélectionnez Paysage pour Orientation.

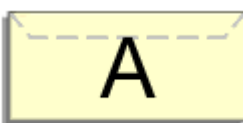

5. Sélectionnez la qualité d'impression.

Dans Qualité d'impression, sélectionnez Haute ou Standard, selon vos besoins.

## 6. Terminez la configuration.

Cliquez sur OK.

Lorsque vous lancez l'impression, les données sont imprimées sur l'enveloppe.

### Important

- Lorsque vous lancez l'impression d'enveloppes, des messages guide s'affichent. Pour que ces message n'apparaissent plus, cochez la case Ne plus jamais afficher ce message. Pour rétablir l'affichage de ces messages, cliquez sur le bouton Afficher l'état de l'imprimante... dans l'onglet Entretien, puis lancez l'écran d'état d'imprimante Canon IJ. Cliquez ensuite sur Impression d'enveloppes à partir du champ Afficher le message guide du menu Option, puis activez le paramètre.

[Haut de la page ▲](#)

Page d'accueil > Impression > Impression depuis un ordinateur > Impression avec le logiciel d'application que vous utilisez (pilote d'imprimante) > Les diverses méthodes d'impression > Commutation de l'alimentation papier pour répondre à vos besoins

P008

## Commutation de l'alimentation papier pour répondre à vos besoins

Cette machine dispose de deux alimentations de papier : un réceptacle arrière et une cassette. Pour faciliter l'impression, sélectionnez un paramètre d'alimentation papier adapté à l'utilisation de l'imprimante ou au but recherché.

Pour configurer l'alimentation papier, procédez comme suit :

Vous pouvez également définir l'alimentation papier dans l'onglet Configuration rapide.

1. Ouvrez la fenêtre de configuration du pilote d'imprimante .
2. Sélectionnez l'alimentation papier.

Dans la liste Alimentation papier de l'onglet Principal, sélectionnez la source de papier adaptée au but recherché.

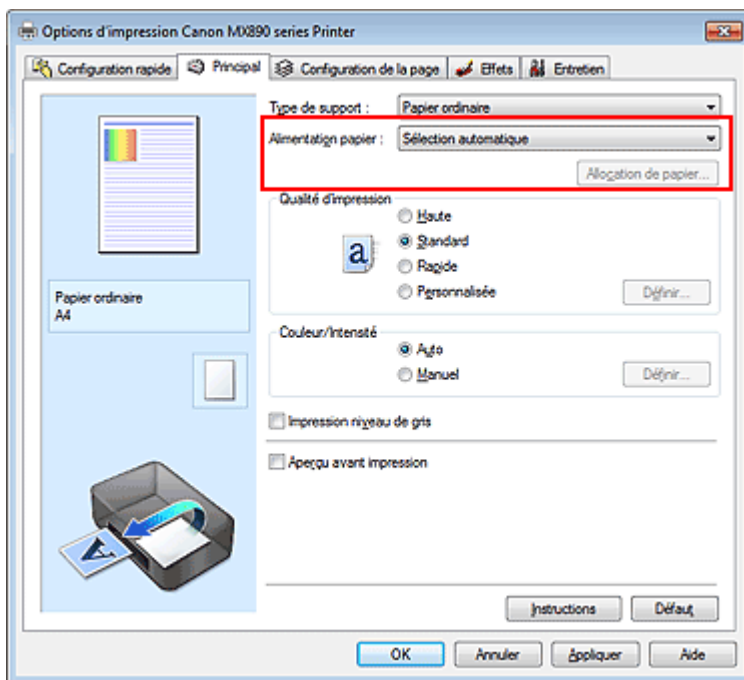

### Sélection automatique

Le papier ordinaire dont le Format page correspond à Lettre 22x28cm 8.5"x11", A5, A4 ou B5 est fourni par la cassette. Les autres formats de papier ordinaire et les types de papier différents sont fournis par le réceptacle arrière.

### Réceptacle arrière

Le papier est toujours fourni par le réceptacle arrière.

### Cassette

Le papier est toujours fourni par la cassette.

### Important

- Le papier ordinaire de format autre que Lettre 22x28cm 8.5"x11", A5, A4 ou B5 et les types de papier autres que du papier ordinaire ne peuvent pas être fournis par la cassette.

### Alimentation en continu

Lorsque le papier est épuisé dans l'alimentation définie, l'imprimante change automatiquement de



source.

Lorsque vous imprimez une grande quantité de données, chargez le papier ordinaire de même format dans le réceptacle arrière et dans la cassette. Ainsi, lorsque le papier de l'une des sources est épuisé, l'imprimante utilise automatiquement l'autre source, ce qui réduit les opérations de rechargement manuel de papier.

### Important

- Alimentation en continu n'est pas disponible lorsqu'un type de papier différent de Papier ordinaire (Plain Paper) est sélectionné pour le Type de support.
- Dans la mesure où l'imprimante alimente le papier depuis la source utilisée la dernière fois que l'option Alimentation en continu a été sélectionnée et que l'impression s'est arrêtée, chargez le même type de papier dans le réceptacle arrière et la cassette.

#### **Allocation de papier**

Lorsque le type de support des données à imprimer est du papier ordinaire et que le format papier correspond aux paramètres d'allocation de papier, l'imprimante utilise automatiquement le papier provenant de la cassette. Dans le cas contraire, l'imprimante utilise le papier provenant du réceptacle arrière.

Pour modifier les paramètres d'allocation de papier, cliquez sur Allocation de papier..., spécifiez le Format papier à charger dans la cassette, puis cliquez sur OK.

Si vous insérez dans la cassette un papier ordinaire fréquemment utilisé, l'imprimante prélève dans le réceptacle arrière les autres types de papier, ce qui réduit les opérations de rechargement manuel de papier.

### **3.** Terminez la configuration.

Cliquez sur OK.

Lorsque vous lancez une impression, l'imprimante utilise l'alimentation papier spécifiée.

[Haut de la page ▲](#)

Page d'accueil > Impression > Impression depuis un ordinateur > Impression avec le logiciel d'application que vous utilisez (pilote d'imprimante) > Les diverses méthodes d'impression > Affichage d'un aperçu avant impression

P009

## Affichage d'un aperçu avant impression

Si vous utilisez le pilote d'imprimante XPS, remplacez « Aperçu Canon IJ » par « Aperçu Canon IJ XPS » lorsque vous lisez ces informations.

Vous pouvez afficher un aperçu avant impression et le vérifier.

Pour afficher un aperçu avant l'impression, procédez comme suit :

Vous pouvez également définir l'affichage des résultats d'impression sur l'onglet Configuration rapide.

### 1. Ouvrez la fenêtre de configuration du pilote d'imprimante .

### 2. Définissez l'aperçu.

Cochez la case Aperçu avant impression dans l'onglet Principal.

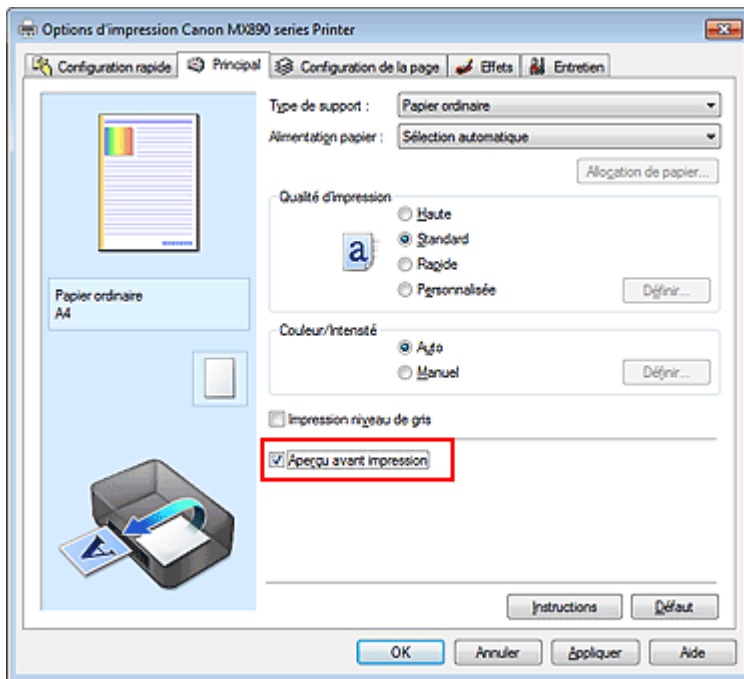

### 3. Terminez la configuration.

Cliquez sur OK.

Lorsque vous lancez l'impression, la fenêtre Aperçu Canon IJ s'ouvre et affiche les résultats de l'impression.

### Important

- Dans la boîte de dialogue Réglage des couleurs manuel, l'onglet Réglage des couleurs contient la case à cocher Imprimer un motif pour ajuster les couleurs. Lorsque cette case à cocher est activée, l'option Aperçu avant impression est grisée et n'est pas disponible.

### Rubrique connexe

- [Aperçu Canon IJ](#)

Page d'accueil > Impression > Impression depuis un ordinateur > Impression avec le logiciel d'application que vous utilisez (pilote d'imprimante) > Les diverses méthodes d'impression > Définition du format de papier (format personnalisé)

P010

## Définition du format de papier (format personnalisé)

Vous pouvez définir la largeur et la hauteur du papier lorsque le format correspondant n'est pas disponible dans le menu Format page. Ce type de format est dit « personnalisé ».

Pour spécifier un format personnalisé, procédez comme suit :

Vous pouvez également définir le format personnalisé dans Format papier imprimante sur l'onglet Configuration rapide.

### 1. Définissez le format personnalisé dans le logiciel d'application.

Spécifiez le format personnalisé dans les paramètres de format de papier de votre logiciel d'application.

#### Important

- Lorsque l'application à l'origine du document est dotée d'une fonction vous permettant de spécifier les valeurs de hauteur et de largeur, définissez ces valeurs dans l'application. Lorsque l'application à l'origine du document ne propose pas cette fonction ou si le document ne s'imprime pas correctement, utilisez le pilote d'imprimante pour définir ces valeurs.

### 2. Ouvrez la fenêtre de configuration du pilote d'imprimante .

### 3. Sélectionnez le format du papier.

Sélectionnez Personnalisé... pour Format page dans l'onglet Configuration de la page.

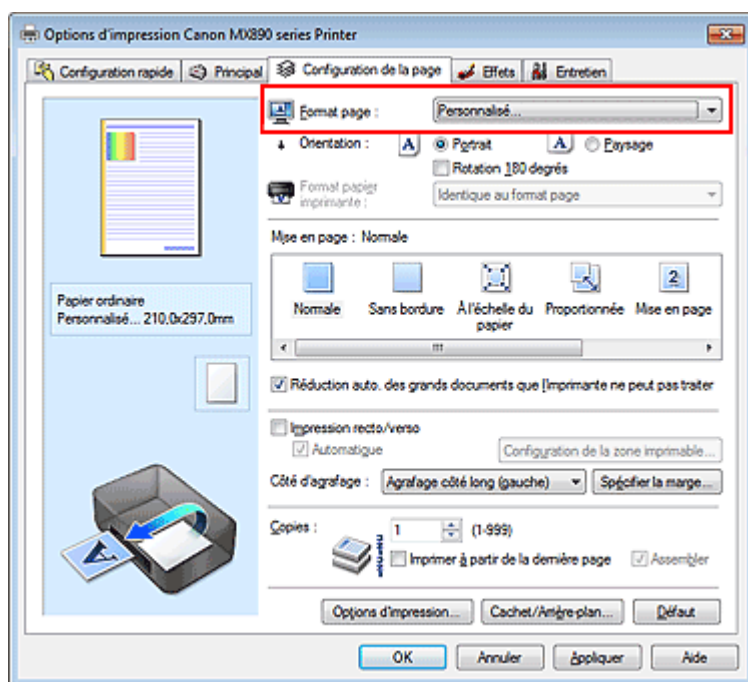

La boîte de dialogue Taille personnalisée s'affiche.

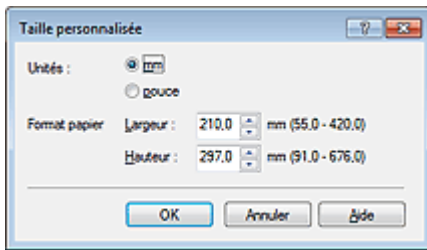

#### 4. Définissez le format de papier personnalisé.

Spécifiez Unités, puis entrez la Largeur et la Hauteur du papier à utiliser. Cliquez sur OK.

#### 5. Terminez la configuration.

Cliquez sur OK dans l'onglet Configuration de la page.

Lorsque vous lancez une impression, les données sont imprimées sur le format de papier spécifié.

[Haut de la page ▲](#)

Page d'accueil > Impression > Impression depuis un ordinateur > Impression avec le logiciel d'application que vous utilisez (pilote d'imprimante) > Les diverses méthodes d'impression > Modification du document à imprimer ou réimpression à partir de l'historique des impressions

P048







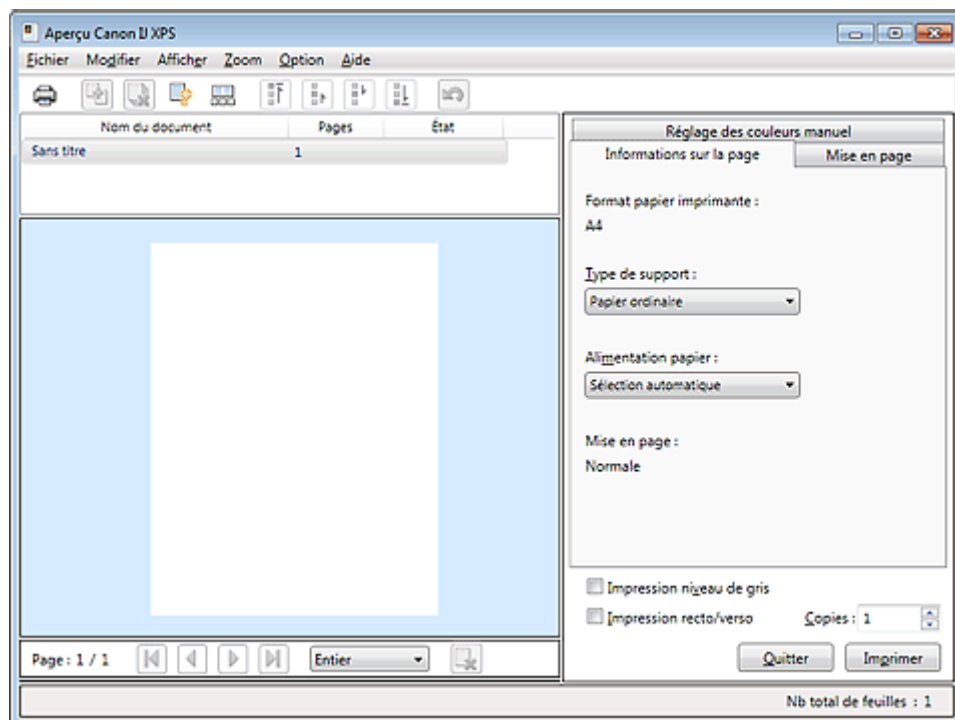

## Modification du document à imprimer ou réimpression à partir de l'historique des impressions

Cette fonction n'est pas disponible lorsque le pilote d'imprimante IJ standard est utilisé.



La fenêtre Aperçu Canon IJ XPS vous permet de modifier le document à imprimer ou de récupérer l'historique des impressions en vue d'imprimer ce document.

Pour utiliser la fenêtre Aperçu Canon IJ XPS, procédez comme suit :



-  Imprimer
-  Combiner les documents
-  Supprimer le document
-  Restaurer les documents
-  Afficher les miniatures
-  Déplacer le document
-  Annuler
-  Déplacer la page
-  Supprimer la page

### Remarque

- Cliquez sur  Afficher les miniatures pour afficher toutes les pages à imprimer dans le document sélectionné dans la liste Nom du document.
- Pour masquer les pages à imprimer, cliquez à nouveau sur  Afficher les miniatures.
- Si vous cliquez sur  Annuler, vous annulez la modification que vous venez d'apporter.

## Modification et lancement d'une tâche d'impression

Lorsque vous imprimez plusieurs documents ou pages, vous pouvez combiner des documents, modifier la séquence d'impression des documents ou des pages ou supprimer des documents ou des pages.

### 1. Ouvrez la fenêtre de configuration du pilote d'imprimante .

### 2. Définissez l'aperçu.

Cochez la case Aperçu avant impression dans l'onglet Configuration rapide ou Principal.

### 3. Terminez la configuration.

Cliquez sur OK.

La fenêtre Aperçu Canon IJ XPS s'ouvre et affiche un aperçu avant l'impression.

### 4. Modifiez les documents et les pages à imprimer.

#### • Combinaison de documents à imprimer

Vous pouvez combiner plusieurs documents à imprimer de manière à ne plus en avoir qu'un seul.

Pour sélectionner plusieurs documents à imprimer, maintenez la touche Ctrl enfoncée et cliquez sur les documents à fusionner ou maintenez la touche Maj et appuyez sur la flèche haut ou bas. Vous pouvez également cliquer sur une zone vide de liste des documents et faire glisser la souris pour sélectionner plusieurs documents.

La combinaison de documents à imprimer vous permet d'éviter l'insertion de pages blanches lorsque vous effectuez une impression recto/verso ou mise en page.

Sélectionnez les documents à combiner dans la liste Nom du document. Dans le menu Modifier, sélectionnez Combiner les documents sous Documents pour combiner les documents selon la séquence affichée. Lorsque vous combinez des documents, les documents sélectionnés avant l'opération de combinaison sont supprimés de la liste, tandis que le document combiné y est ajouté.

#### • Modification de la séquence des documents ou pages à imprimer

- Pour modifier la séquence des documents à imprimer, allez jusqu'à la liste Nom du document et sélectionnez le document à déplacer. Ensuite, dans le menu Modifier, sélectionnez Déplacer le document sous Documents, puis sélectionnez l'élément approprié. Vous pouvez également cliquer et déplacer un document à imprimer pour modifier la séquence d'impression.

- Pour modifier la séquence des pages à imprimer, cliquez sur Afficher les miniatures dans le menu Option et sélectionnez la page à déplacer. Ensuite, dans le menu Modifier, sélectionnez Déplacer la page sous Pages, puis sélectionnez l'élément approprié. Vous pouvez également cliquer et déplacer une page à imprimer pour modifier la séquence d'impression.

#### • Suppression de documents et de pages à imprimer

- Pour supprimer un document à imprimer, sélectionnez le document cible dans la liste Nom du document. Dans le menu Modifier, sélectionnez ensuite Documents puis Supprimer le document.
- Pour supprimer une page à imprimer, cliquez sur Afficher les miniatures dans le menu Option et sélectionnez la page à supprimer. Ensuite, dans le menu Modifier, sélectionnez Supprimer la page sous Pages.

#### • Restauration d'une page à imprimer

Vous pouvez restaurer des pages supprimées à l'aide de la commande Supprimer la page.

Pour restaurer des pages, activez la case Afficher les pages supprimées dans le menu Option, puis sélectionnez les pages à récupérer parmi les pages miniature affichées. Ensuite, dans le menu Modifier, sélectionnez Pages puis Restaurer la page.

Après avoir modifié les documents ou pages à imprimer, vous pouvez changer les paramètres d'impression dans les onglets Informations sur la page, Mise en page et Réglage des couleurs manuel, si besoin est.

## Important

- Pour afficher les différents documents dans la liste, ouvrez l'aperçu et exécutez à nouveau l'impression.

- Pour restaurer l'état d'origine avant modification dans l'aperçu des documents à imprimer, sélectionnez Restaurer les documents sous Documents dans le menu Modifier.
- Si les paramètres d'impression des documents à combiner diffèrent, il est possible qu'un message s'affiche.  
Vérifiez le contenu du message affiché avant de combiner les documents.
- Si les documents à combiner ont des formats de sortie différents et que vous devez effectuer une impression recto/verso ou mise en page, l'imprimante risque de ne pas fournir le résultat d'impression escompté pour certaines pages.  
Vérifiez donc l'aperçu avant d'imprimer.
- Selon les paramètres d'impression du document à imprimer, certaines fonctions peuvent ne pas être disponibles dans la fenêtre Aperçu Canon IJ XPS.

### Remarque

- Vous pouvez renommer à votre guise la liste Nom du document.

## 5. Lancez l'impression.

Cliquez sur Imprimer.

Lorsque vous lancez l'impression, l'imprimante utilise les paramètres spécifiés pour imprimer les données.

### Réimpression depuis l'historique des impressions

Lorsque vous cliquez sur Enregistrer l'historique des impressions dans le menu Fichier pour activer ce réglage, le document imprimé depuis l'aperçu est enregistré, de sorte que vous pouvez le réimprimer avec les mêmes paramètres.

## 1. Affichez l'historique des impressions.

Sélectionnez Démarrer -> Tous les programmes -> « Nom de votre modèle » -> Afficher l'historique des impressions XPS.

Le document à imprimer enregistré apparaît dans l'aperçu.

### Important

- Pour limiter le nombre d'enregistrements de l'historique des impressions, cliquez sur Limite d'entrées de l'historique dans le menu Fichier.
- Si le nombre limite d'enregistrements est dépassé, les enregistrements de l'historique des impressions sont supprimés en commençant par le plus ancien.

## 2. Sélectionnez un document à imprimer.

Sélectionnez le document à imprimer dans la liste Nom du document.

## 3. Lancez l'impression.

Cliquez sur Imprimer.

### Rubrique connexe

-  [Affichage d'un aperçu avant impression](#)

[Page d'accueil](#) > [Impression](#) > [Impression depuis un ordinateur](#) > [Impression avec le logiciel d'application que vous utilisez \(pilote d'imprimante\)](#) > [Modification de la qualité d'impression et correction des données d'image](#)

---

## Modification de la qualité d'impression et correction des données d'image

- [Définition du niveau de qualité d'impression \(personnalisé\)](#)
- [Impression d'un document couleur en monochrome](#)
- [Définition de la correction des couleurs](#)
- [Impression photo optimale des données d'image](#)
- [Réglage des couleurs avec le pilote d'imprimante](#)
- [Impression avec les profils ICC](#)
- [Interprétation du profil ICC](#)
- [Réglage de l'équilibre des couleurs](#)
- [Réglage de l'équilibre des couleurs à l'aide de modèles \(pilote d'imprimante\)](#)
- [Réglage de la luminosité](#)
- [Réglage de l'intensité](#)
- [Réglage du contraste](#)
- [Réglage de l'intensité/du contraste à l'aide de modèles \(pilote d'imprimante\)](#)
- [Simulation d'une illustration](#)
- [Représentation des données d'image avec une seule couleur](#)
- [Présentation des données d'image avec Vivid Colors](#)
- [Lissage des contours irréguliers](#)
- [Changement de propriétés de couleur pour améliorer la coloration](#)
- [Réduction du bruit dans l'image](#)

[Haut de la page ▲](#)



Page d'accueil > Impression > Impression depuis un ordinateur > Impression avec le logiciel d'application que vous utilisez (pilote d'imprimante) > Modification de la qualité d'impression et correction des données d'image > Définition du niveau de qualité d'impression (personnalisé)

P011

## Définition du niveau de qualité d'impression (personnalisé)

Le niveau de qualité d'impression peut être défini dans Personnalisée.

Pour définir le niveau de qualité d'impression, procédez comme suit:

1. Ouvrez la fenêtre de configuration du pilote d'imprimante .
2. Sélectionnez la qualité d'impression.

Sélectionnez Personnalisée pour Qualité d'impression dans l'onglet Principal, et cliquez sur Définir....

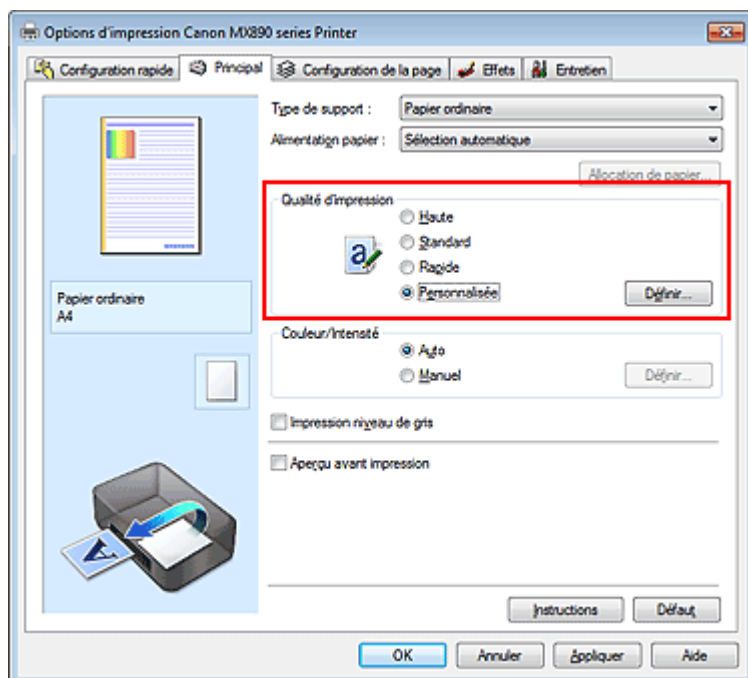

La boîte de dialogue Personnalisée apparaît.

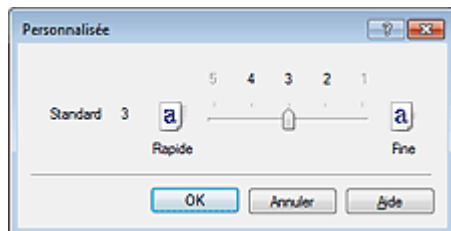

3. Définissez le niveau de qualité d'impression.

Faites glisser le curseur de réglage pour sélectionner le niveau de qualité d'impression.

4. Terminez la configuration.

Cliquez sur OK dans l'onglet Principal.

Lorsque vous lancez une impression, les données d'image sont imprimées avec le niveau de qualité d'impression sélectionné.

- Certains niveaux de qualité d'impression ne peuvent pas être sélectionnés selon les paramètres du champ Type de support.

### Rubriques connexes

- [Définition de la correction des couleurs](#)
- [Réglage de l'équilibre des couleurs](#)
- [Réglage de la luminosité](#)
- [Réglage de l'intensité](#)
- [Réglage du contraste](#)

[Haut de la page ▲](#)

Page d'accueil > Impression > Impression depuis un ordinateur > Impression avec le logiciel d'application que vous utilisez (pilote d'imprimante) > Modification de la qualité d'impression et correction des données d'image > Impression d'un document couleur en monochrome

P012

## Impression d'un document couleur en monochrome

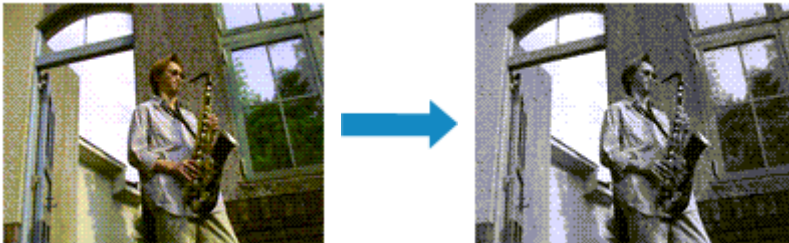

Pour imprimer un document couleur en monochrome, procédez comme suit :

Vous pouvez également définir l'impression de niveau de gris dans les Fonctionnalités supplémentaires de l'onglet Configuration rapide.

1. Ouvrez la fenêtre de configuration du pilote d'imprimante .
2. Définissez l'impression en niveau de gris.

Cochez la case Impression niveau de gris dans l'onglet Principal.

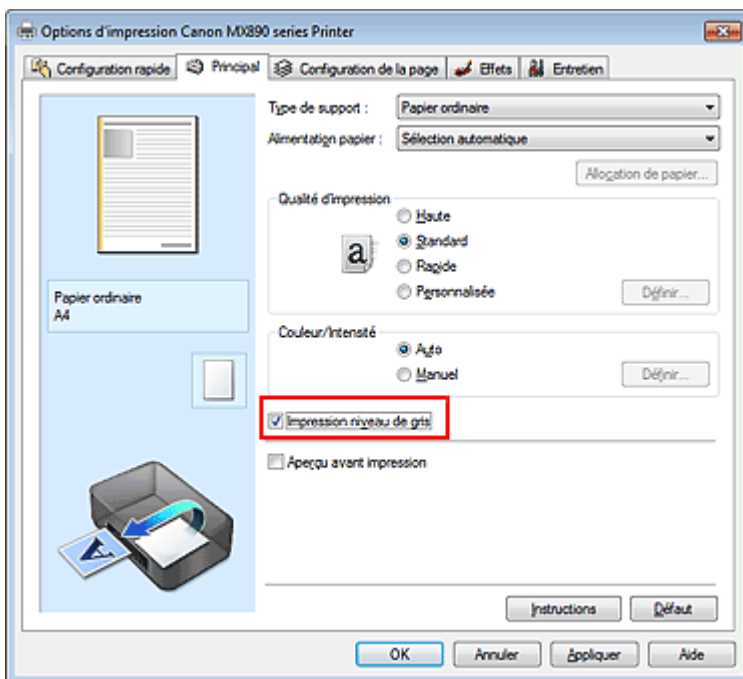

3. Terminez la configuration.

Cliquez sur OK.

Lorsque vous lancez une impression, le document est converti en données niveau de gris. Cela vous permet d'imprimer un document couleur en monochrome.

### Important

- Lorsque la case Impression niveau de gris est cochée, le pilote d'imprimante traite les données d'image au format sRGB. Dans ce cas, les couleurs effectivement imprimées peuvent être différentes de celles des données d'image de départ.  
Lorsque vous utilisez la fonction Impression niveau de gris pour imprimer des données Adobe RGB, convertissez les données en données sRGB à l'aide d'un logiciel d'application.

 **Remarque**

---

- Pendant une Impression niveau de gris, une faible quantité d'encre couleur peut être utilisée en même temps que l'encre noire.
- 

[Haut de la page ▲](#)

Page d'accueil > Impression > Impression depuis un ordinateur > Impression avec le logiciel d'application que vous utilisez (pilote d'imprimante) > Modification de la qualité d'impression et correction des données d'image > Définition de la correction des couleurs

P013

## Définition de la correction des couleurs

Vous pouvez indiquer la méthode de correction des couleurs appropriée pour le type de document à imprimer.

En général, le pilote d'imprimante règle les couleurs sur le mode Photo couleur numérique Canon afin que les données soient imprimées avec les teintes que la plupart des gens préfèrent. Cette méthode convient à l'impression de données sRGB.

Si vous voulez effectuer une impression en utilisant l'espace chromatique (Adobe RGB ou sRGB) des données d'image de manière optimale, sélectionnez l'option ICM ou Correspondance profil ICC. Lorsque vous souhaitez utiliser un logiciel d'application pour spécifier un profil ICC d'impression, sélectionnez Aucune.

La procédure de réglage de la correction des couleurs est décrite ci-dessous :

Vous pouvez également définir la correction des couleurs dans l'onglet Configuration rapide en sélectionnant Impression de photos sous Paramètres courants, puis en sélectionnant Réglage manuel de la couleur/intensité sous Fonctionnalités supplémentaires.

1. Ouvrez la fenêtre de configuration du pilote d'imprimante .
2. Sélectionnez le réglage manuel des couleurs.

Dans l'onglet Principal, sélectionnez Manuel pour Couleur/Intensité, puis cliquez sur Définir...

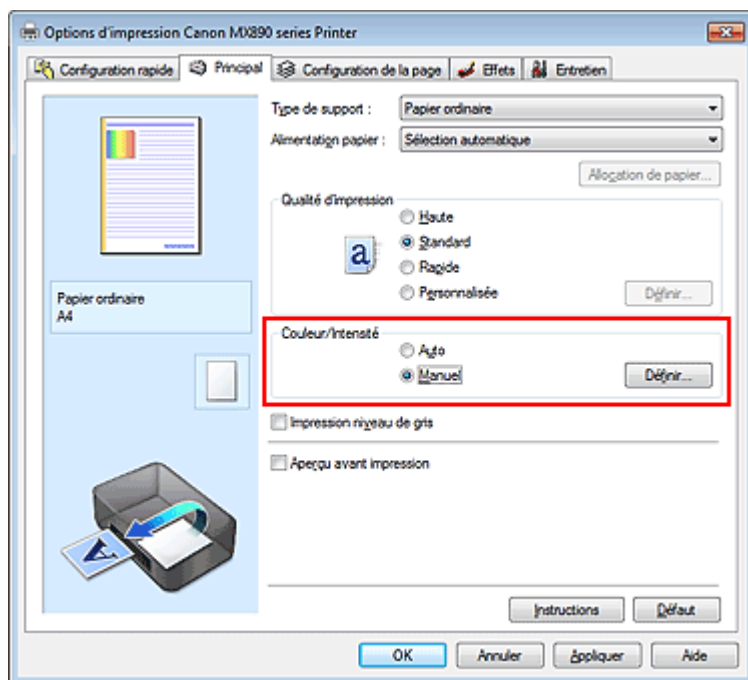

La boîte de dialogue Réglage des couleurs manuel apparaît.

3. Sélectionnez la correction des couleurs.

Cliquez sur l'onglet Correspondance, sélectionnez le paramètre Correction des couleurs correspondant à vos besoins, puis cliquez sur OK.

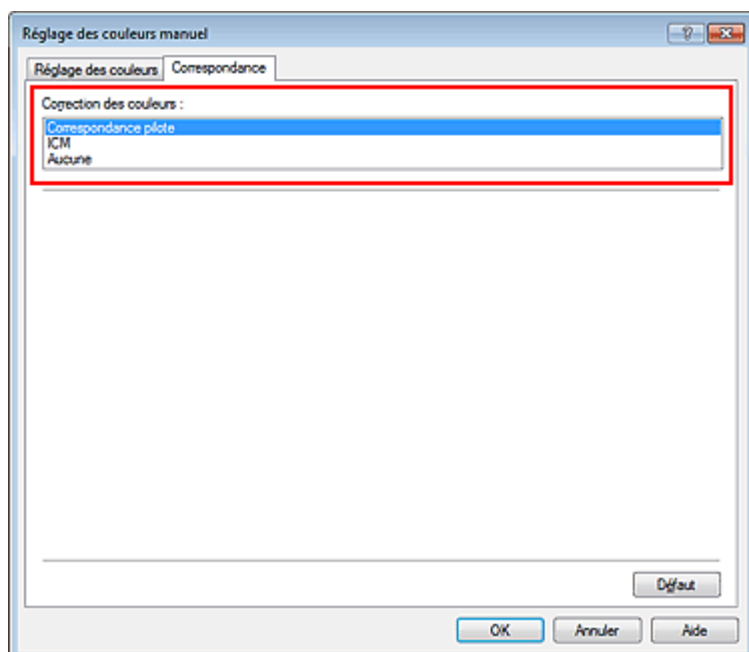

### Correspondance pilote

La Photo couleur numérique Canon vous permet d'imprimer les données sRGB avec les teintes que la plupart des gens préfèrent.

### ICM (Correspondance profil ICC)

Ajuste les couleurs à l'aide d'un profil ICC lors de l'impression. Spécifiez le profil d'entrée ou le mode de rendu à utiliser.

### Aucune

Le pilote d'imprimante n'effectue aucune correction des couleurs. Sélectionnez cette option lorsque vous spécifiez un profil ICC d'impression créé séparément ou un profil ICC d'impression défini pour du papier spécial Canon dans un logiciel d'application pour l'impression de données.

## 4. Terminez la configuration.

Cliquez sur OK dans l'onglet Principal.

Lorsque vous lancez une impression, les données sont imprimées avec la méthode de correction des couleurs spécifiée.

### Important

- Lorsque l'option ICM est désactivée dans le logiciel d'application, vous ne pouvez pas sélectionner ICM pour Correction des couleurs, et il se peut que l'imprimante ne parvienne pas à imprimer les données d'image correctement.
- Lorsque la case Impression niveau de gris de l'onglet Principal est cochée, l'option Correction des couleurs est grisée et n'est pas disponible.

### Rubriques connexes

- Impression photo optimale des données d'image
- Réglage des couleurs avec le pilote d'imprimante
- Impression avec les profils ICC
- Interprétation du profil ICC



---

[Page d'accueil](#) > [Impression](#) > [Impression depuis un ordinateur](#) > [Impression avec le logiciel d'application que vous utilisez \(pilote d'imprimante\)](#) > [Modification de la qualité d'impression et correction des données d'image](#) > [Définition de la correction des couleurs](#) > [Impression photo optimale des données d'image](#)

---

P014

## Impression photo optimale des données d'image

Lorsque les personnes impriment des images capturées à l'aide d'appareils photo numériques, elles ont parfois l'impression que les teintes imprimées sont différentes de celles de l'image réelle ou de celles qui apparaissent à l'écran.

Pour obtenir des résultats d'impression aussi proches que possible des teintes souhaitées, vous devez sélectionner la méthode d'impression la mieux adaptée à l'application utilisée ou au but recherché.

### Gestion des couleurs

Les périphériques tels que les appareils photo numériques, les scanners, les écrans et les imprimantes traitent les couleurs différemment. La gestion des couleurs (correspondance des couleurs) est une méthode qui gère des couleurs dépendantes du périphérique sous la forme d'un espace chromatique commun. Dans Windows, un système de gestion des couleurs appelé ICM est intégré au système d'exploitation.

Adobe RGB et sRGB sont des espaces chromatiques couramment utilisés. Adobe RGB propose un espace chromatique plus étendu que sRGB.

Les profils ICC convertissent les couleurs dépendantes des périphériques en espace chromatique commun. L'utilisation d'un profil ICC et la mise en place de la gestion des couleurs permettent de définir l'espace chromatique des données d'image dans la zone de reproduction des couleurs que l'imprimante peut exprimer.

### Sélection d'une méthode d'impression adaptée aux données d'image

La méthode d'impression recommandée dépend de l'espace chromatique (Adobe RGB ou sRGB) des données d'image ou du logiciel d'application à utiliser. Il existe deux méthodes classiques d'impression. Vérifiez l'espace chromatique (Adobe RGB ou sRGB) des données d'image et le logiciel d'application à utiliser, puis sélectionnez la méthode d'impression adaptée au but recherché.

### Réglage des couleurs avec le pilote d'imprimante

Décrit la procédure d'impression de données sRGB à l'aide de la fonction de correction des couleurs du pilote d'imprimante.

#### ● Pour imprimer à l'aide de la Photo couleur numérique Canon

L'imprimante imprime les données avec les teintes que la plupart des gens aiment, en reproduisant les couleurs des données d'image de l'original et réalisant des effets en trois dimensions avec des contrastes élevés et nets.

#### ● Pour imprimer des données en appliquant directement les résultats d'édition et de retouche d'une application

Lors de l'impression des données, l'imprimante accentue les différences entre les zones claires et foncées, sans affecter les zones les plus claires et les plus foncées.

Lors de l'impression des données, l'imprimante applique les résultats des réglages précis, tels que l'ajustement de la luminosité effectué à l'aide d'un logiciel d'application.

### Impression avec les profils ICC

Décrit la procédure d'impression de données à l'aide de l'espace chromatique Adobe RGB ou sRGB. Vous pouvez imprimer des données avec un espace chromatique commun en configurant l'application et le pilote d'imprimante de telle sorte que la gestion des couleurs corresponde au profil ICC d'entrée des données d'image.

La méthode de configuration du pilote d'imprimante dépend de l'application à utiliser.

### Rubrique connexe

● [Interprétation du profil ICC](#)



[Haut de la page ▲](#)



---

Page d'accueil > Impression > Impression depuis un ordinateur > Impression avec le logiciel d'application que vous utilisez (pilote d'imprimante) > Modification de la qualité d'impression et correction des données d'image > Définition de la correction des couleurs > Réglage des couleurs avec le pilote d'imprimante

---

P015

## Réglage des couleurs avec le pilote d'imprimante

Vous pouvez préciser la fonction de correction des couleurs du pilote d'imprimante pour qu'il imprime les données sRGB avec les teintes que la plupart des gens préfèrent à l'aide de la Photo couleur numérique Canon.

Lorsque vous imprimez depuis une application capable d'identifier des profils ICC et qui vous permet de les spécifier, utilisez un profil ICC d'impression dans l'application et sélectionnez des paramètres de gestion des couleurs.

La procédure de réglage des couleurs avec le pilote d'imprimante est décrite ci-dessous :

### 1. Ouvrez la fenêtre de configuration du pilote d'imprimante .

### 2. Sélectionnez le réglage manuel des couleurs.

Dans l'onglet Principal, sélectionnez Manuel pour Couleur/Intensité, puis cliquez sur Définir... La boîte de dialogue Réglage des couleurs manuel apparaît.

### 3. Sélectionnez la correction des couleurs.

Cliquez sur l'onglet Correspondance, puis sélectionnez Correspondance pilote pour Correction des couleurs.

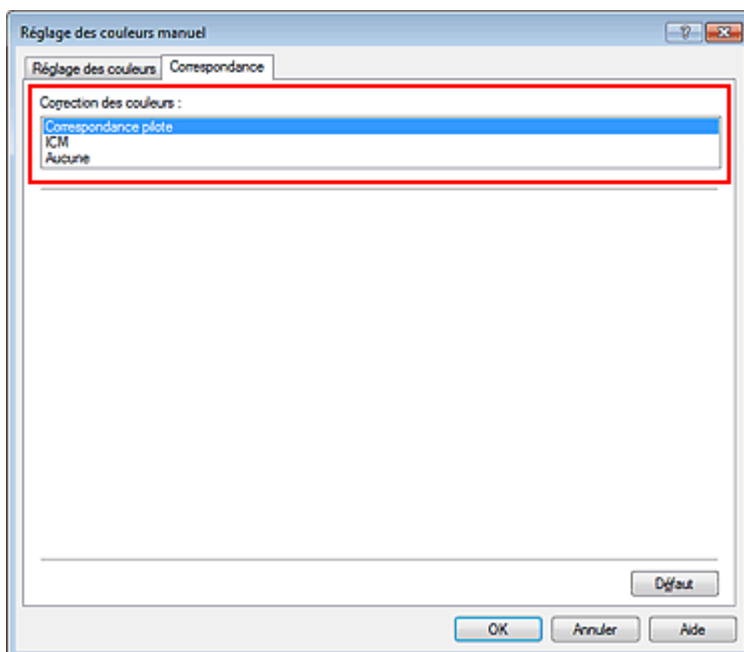

### 4. Définissez les autres éléments.

Si nécessaire, cliquez sur l'onglet Réglage des couleurs, modifiez l'équilibre des couleurs (Cyan, Magenta, Jaune), ajustez les paramètres Luminosité, Intensité et Contraste, puis cliquez sur OK.

### 5. Terminez la configuration.

Cliquez sur OK dans l'onglet Principal.

Lorsque vous lancez l'impression, le pilote d'imprimante règle les couleurs pour l'impression des données.

## Rubriques connexes

- Définition du niveau de qualité d'impression (personnalisé)
- Définition de la correction des couleurs
- Réglage de l'équilibre des couleurs
- Réglage de la luminosité
- Réglage de l'intensité
- Réglage du contraste



Haut de la page ▲

Page d'accueil > Impression > Impression depuis un ordinateur > Impression avec le logiciel d'application que vous utilisez (pilote d'imprimante) > Modification de la qualité d'impression et correction des données d'image > Définition de la correction des couleurs > Impression avec les profils ICC

P016

## Impression avec les profils ICC

Lorsque les données d'image possèdent un profil ICC d'entrée, vous pouvez utiliser l'espace chromatique (Adobe RGB ou sRGB) des données pour l'impression.

La procédure de configuration du pilote d'imprimante dépend de l'application utilisée pour imprimer.

### Définition d'un profil ICC à partir d'une application et impression des données

Lorsque vous imprimez les résultats d'édition et de retouche d'Adobe Photoshop, de Canon Digital Photo Professional ou de tout autre logiciel d'application vous permettant de spécifier des profils ICC d'entrée et d'impression, vous utilisez en fait l'espace chromatique du profil ICC d'entrée spécifié dans les données d'image.

Pour utiliser cette méthode d'impression, servez-vous de votre application afin de sélectionner des options de gestion des couleurs et d'indiquer un profil ICC d'entrée, ainsi qu'un profil ICC d'impression dans les données d'image.

Même si vous imprimez à l'aide d'un profil ICC d'impression que vous avez vous-même créé ou d'un profil défini pour du papier spécial Canon à partir de votre application, veillez à sélectionner des options de gestion des couleurs dans votre application.

Pour plus d'informations, reportez-vous au manuel de l'application utilisée.

#### 1. Ouvrez la fenêtre de configuration du pilote d'imprimante .

#### 2. Sélectionnez le réglage manuel des couleurs.

Dans l'onglet Principal, sélectionnez Manuel pour Couleur/Intensité, puis cliquez sur Définir... La boîte de dialogue Réglage des couleurs manuel apparaît.

#### 3. Sélectionnez la correction des couleurs.

Cliquez sur l'onglet Correspondance et sélectionnez Aucune pour Correction des couleurs.

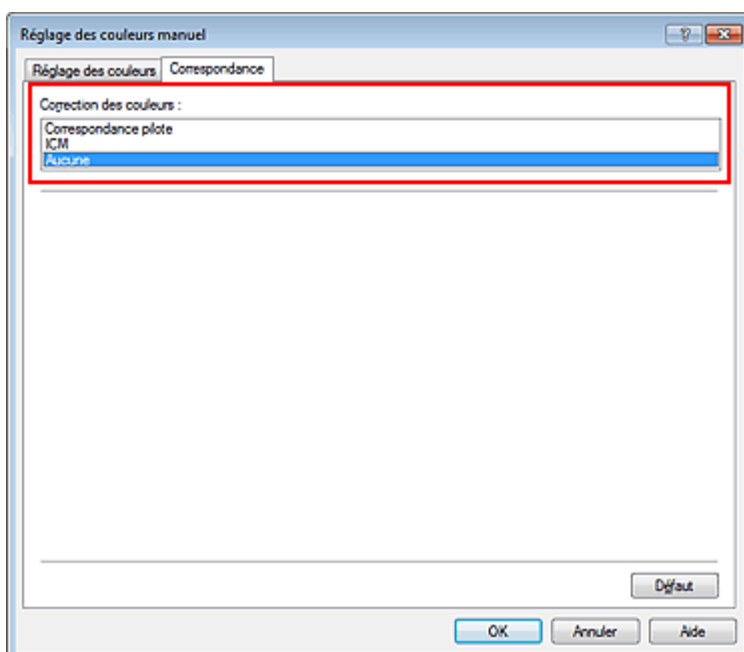

#### 4. Définissez les autres éléments.

Si nécessaire, cliquez sur l'onglet Réglage des couleurs, modifiez l'équilibre des couleurs (Cyan,

Magenta, Jaune), ajustez les paramètres Luminosité, Intensité et Contraste, puis cliquez sur OK.

## 5. Terminez la configuration.

Cliquez sur OK dans l'onglet Principal.

Lorsque vous lancez l'impression, l'imprimante utilise l'espace chromatique des données d'image.

## Définition d'un profil ICC avec le pilote d'imprimante avant de procéder à l'impression

Pour imprimer à partir d'une application qui est incapable d'identifier des profils ICC d'entrée ou qui ne vous permet pas d'en spécifier un, utilisez l'espace chromatique du profil ICC d'entrée (sRGB) figurant dans les données. Lorsque vous imprimez des données Adobe RGB, vous pouvez imprimer les données avec l'espace chromatique Adobe RGB, même si le logiciel d'application ne prend pas en charge Adobe RGB.

### 1. Ouvrez la fenêtre de configuration du pilote d'imprimante .

### 2. Sélectionnez le réglage manuel des couleurs.

Sélectionnez Manuel pour Couleur/Intensité, puis cliquez sur Définir....

La boîte de dialogue Réglage des couleurs manuel s'ouvre.

### 3. Sélectionnez la correction des couleurs.

Cliquez sur l'onglet Correspondance, puis sélectionnez ICM (Correspondance profil ICC) pour Correction des couleurs.

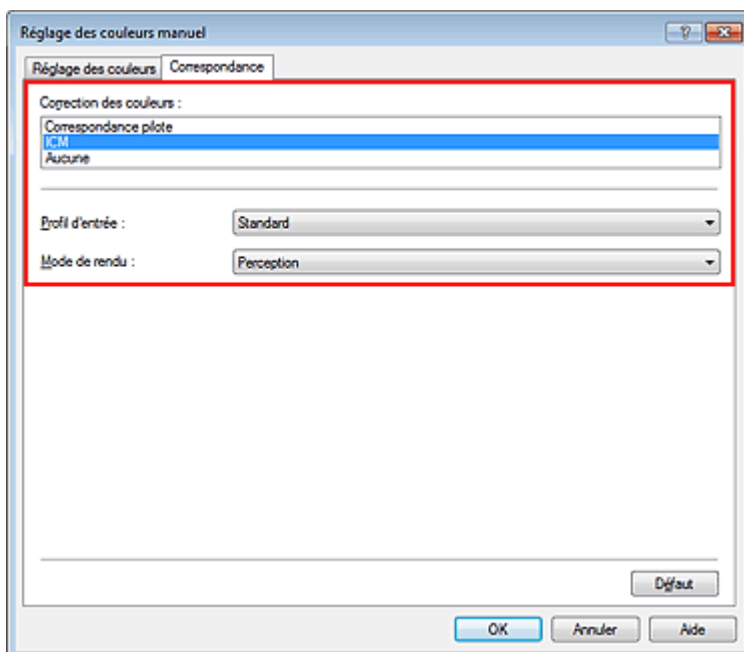

### 4. Sélectionnez le profil d'entrée.

Sélectionnez un Profil d'entrée correspondant à l'espace chromatique des données d'image.

- **Pour les données sRGB ou les données sans profil ICC d'entrée :**  
Sélectionnez Standard.
- **Pour les données Adobe RGB :**  
Sélectionnez Adobe RGB (1998).

## Important

- Lorsque l'application précise un profil d'entrée, le paramètre de profil d'entrée du pilote d'imprimante n'est plus valide.
- Lorsqu'aucun profil ICC d'entrée n'est installé sur votre ordinateur, l'option Adobe RGB (1998) n'apparaît pas. Vous pouvez installer les profils ICC à l'aide du CD-ROM d'installation fourni avec la machine.

### 5. Sélectionnez le mode de rendu

Sélectionnez la méthode de réglage des couleurs dans la liste déroulante Mode de rendu.

- **Saturation**

Cette méthode reproduit les images avec encore plus de vivacité que la méthode Perception.

- **Perception**

Cette méthode reproduit les images en se focalisant sur les nuances de couleur que la plupart des gens préfèrent. Sélectionnez cette méthode pour imprimer des photos.

- **Colorimétrie relative**

Lorsque des données d'image sont converties dans l'espace chromatique de l'imprimante, cette méthode convertit les données de telle sorte que la reproduction des couleurs se rapproche des régions de couleurs partagées. Sélectionnez cette méthode pour imprimer des données d'image avec des couleurs proches de celles d'origine.

- **Colorimétrie absolue**

Lorsque la méthode Colorimétrie relative est sélectionnée, les points blancs sont reproduits sous la forme de points blancs de papier (couleur d'arrière-plan). Cependant, lorsque la méthode Colorimétrie absolue est sélectionnée, la méthode de reproduction des points blancs dépend des données d'image.

### Important

- Lorsque vous utilisez Windows XP SP2 ou Windows XP SP3, cette fonction est désactivée.

## 6. Définissez les autres éléments.

Si nécessaire, cliquez sur l'onglet Réglage des couleurs, modifiez l'équilibre des couleurs (Cyan, Magenta, Jaune), ajustez les paramètres Luminosité, Intensité et Contraste, puis cliquez sur OK.

## 7. Terminez la configuration.

Cliquez sur OK dans l'onglet Principal.

Lorsque vous lancez l'impression, l'imprimante utilise l'espace chromatique des données d'image.

### Rubriques connexes

- Définition du niveau de qualité d'impression (personnalisé)
- Définition de la correction des couleurs
- Réglage de l'équilibre des couleurs
- Réglage de la luminosité
- Réglage de l'intensité
- Réglage du contraste



[Haut de la page ▲](#)

---

Page d'accueil > Impression > Impression depuis un ordinateur > Impression avec le logiciel d'application que vous utilisez (pilote d'imprimante) > Modification de la qualité d'impression et correction des données d'image > Définition de la correction des couleurs > Interprétation du profil ICC

---

P049

## Interprétation du profil ICC

Lorsque vous devez spécifier le profil de la machine, sélectionnez le profil ICC du papier sur lequel vous souhaitez imprimer.

Les profils ICC installés pour cette machine apparaissent comme suit.

Canon XXXXX GL 1  
(1) (2) (3)

- (1) correspond au nom du modèle de l'imprimante.
- (2) indique le type de support. Cette notation correspond aux types de support suivants :

GL : Papier Photo Glacé Extra II

PT : Photo Professionnel Platine

SG : Papier Photo Satiné

MP : Papier Photo Mat

- (3) indique la qualité d'impression.  
La qualité d'impression est divisée en 5 niveaux, allant de la vitesse la plus rapide à la qualité la plus élevée. La qualité d'impression augmente à mesure que le nombre décroît. Cette valeur correspond à la position du curseur de réglage dans la boîte de dialogue Personnalisée du pilote d'imprimante.



[Haut de la page ▲](#)

Page d'accueil > Impression > Impression depuis un ordinateur > Impression avec le logiciel d'application que vous utilisez (pilote d'imprimante) > Modification de la qualité d'impression et correction des données d'image > Réglage de l'équilibre des couleurs

P017

## Réglage de l'équilibre des couleurs

Vous pouvez ajuster les nuances de couleur pendant l'impression.

Du fait que cette fonction permet d'ajuster l'équilibre des couleurs du document imprimé en modifiant les ratios d'encre de chaque couleur, l'équilibre global des couleurs du document est affecté. Utilisez l'application lorsque vous souhaitez modifier l'équilibre des couleurs de façon significative. Utilisez le pilote d'imprimante uniquement lorsque le réglage de l'équilibre des couleurs doit être minime.

L'exemple suivant présente le cas où l'équilibre des couleurs est utilisé pour augmenter l'intensité de la couleur cyan et réduire l'intensité de la couleur jaune de sorte que les couleurs globales soient plus uniformes.

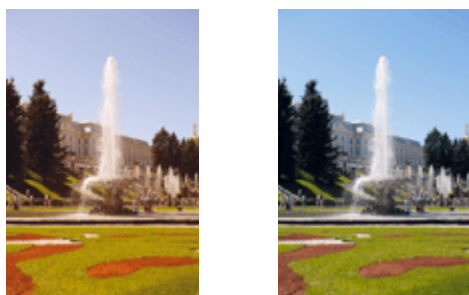

Sans réglage    Équilibre des couleurs modifié

La procédure de réglage de l'équilibre des couleurs est décrite ci-dessous :

Vous pouvez également définir l'équilibre des couleurs dans l'onglet Configuration rapide en sélectionnant Impression de photos sous Paramètres courants, puis en sélectionnant Réglage manuel de la couleur/intensité sous Fonctionnalités supplémentaires.

1. Ouvrez la **fenêtre de configuration du pilote d'imprimante** .

2. Sélectionnez le réglage manuel des couleurs.

Dans l'onglet Principal, sélectionnez Manuel pour Couleur/Intensité, puis cliquez sur Définir...

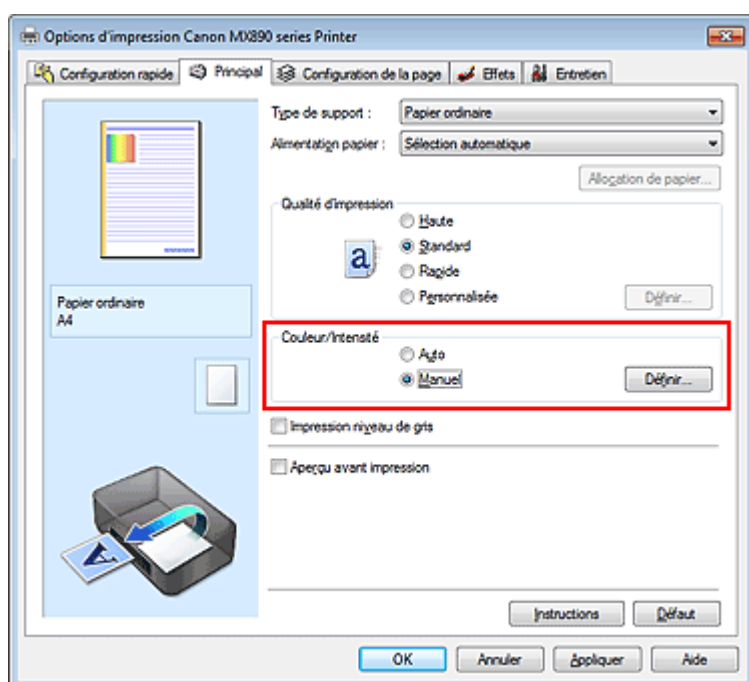

La boîte de dialogue Réglage des couleurs manuel apparaît.

### 3. Équilibre des couleurs modifié.

Des curseurs distincts existent pour le Cyan, le Magenta et le Jaune. Pour chaque couleur, la couleur est renforcée lorsque vous déplacez le curseur correspondant vers la droite et elle est atténuée lorsque vous le déplacez vers la gauche. Par exemple, l'atténuation de la couleur cyan entraîne le renforcement de la couleur rouge.

Vous pouvez également entrer directement une valeur dans la zone associée au curseur. Entrez une valeur comprise entre -50 et 50. Les paramètres actuels sont affichés dans l'aperçu des paramètres sur le côté gauche du pilote d'imprimante.

Après avoir ajusté chaque couleur, cliquez sur OK.

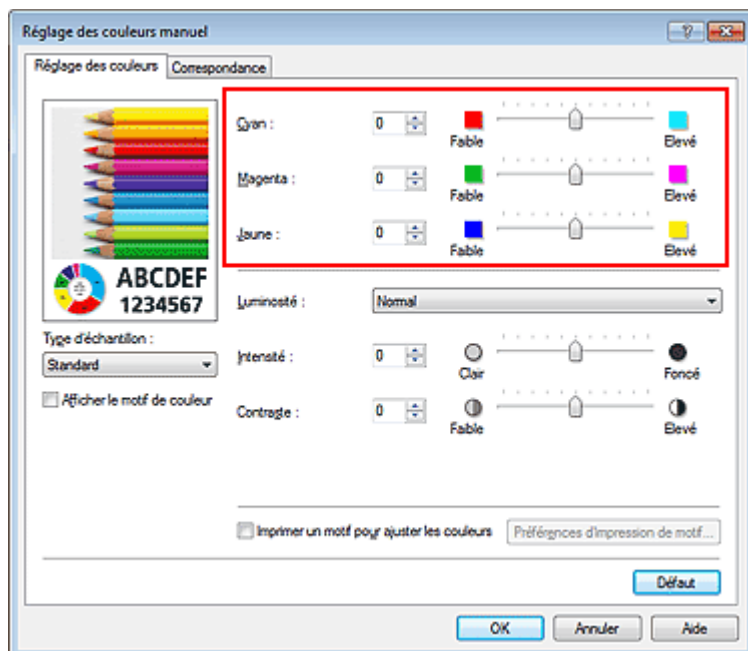

#### ► Important

- Réglez le curseur progressivement.

### 4. Terminez la configuration.

Cliquez sur OK dans l'onglet Principal.

Lorsque vous lancez l'impression, le document est imprimé avec l'équilibre des couleurs réglé.

#### ► Important

- Lorsque la case Impression niveau de gris de l'onglet Principal est cochée, les couleurs Cyan, Magenta et Jaune sont grisées et indisponibles.

#### Rubriques connexes

- Définition du niveau de qualité d'impression (personnalisé)
- Définition de la correction des couleurs
- Réglage de l'équilibre des couleurs à l'aide de modèles (pilote d'imprimante)
- Réglage de la luminosité
- Réglage de l'intensité
- Réglage du contraste
- Réglage de l'intensité/du contraste à l'aide de modèles (pilote d'imprimante)



Page d'accueil > Impression > Impression depuis un ordinateur > Impression avec le logiciel d'application que vous utilisez (pilote d'imprimante) > Modification de la qualité d'impression et correction des données d'image > Réglage de l'équilibre des couleurs à l'aide de modèles (pilote d'imprimante)

P416

## Réglage de l'équilibre des couleurs à l'aide de modèles (pilote d'imprimante)

Vous pouvez examiner les résultats d'impression du motif et régler l'équilibre des couleurs. Lorsque vous modifiez l'équilibre des couleurs ou l'intensité/le contraste d'un document, la fonction d'impression du motif vous permet d'imprimer les résultats de ce réglage ainsi que les valeurs d'ajustement sous forme de liste.

La procédure de réglage de l'équilibre des couleurs en fonction du motif est décrite ci-dessous.

1. Ouvrez la **fenêtre de configuration du pilote d'imprimante**.

2. Sélectionnez le réglage manuel des couleurs.

Dans l'onglet Principal, sélectionnez Manuel pour Couleur/Intensité, puis cliquez sur Définir....

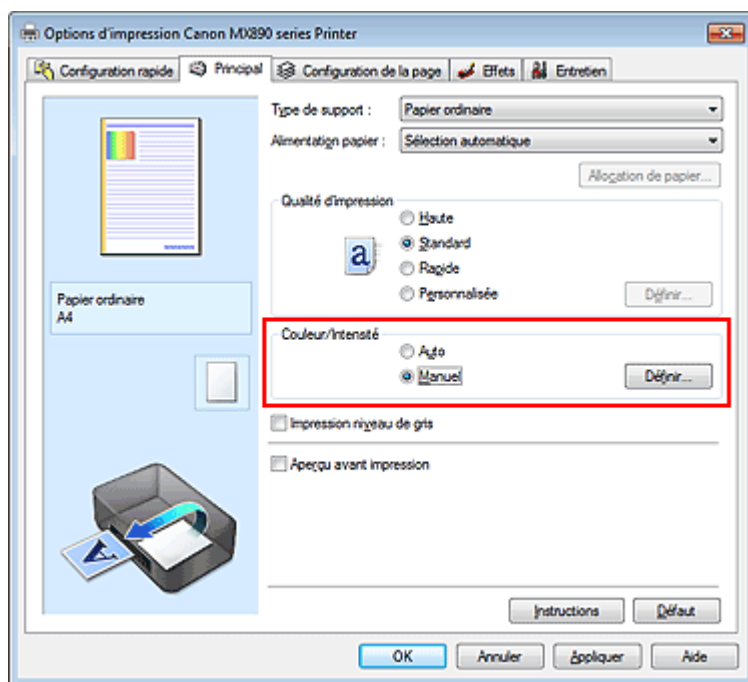

La boîte de dialogue Réglage des couleurs manuel apparaît.

3. Sélection de l'impression du motif.

Dans l'onglet Réglage des couleurs, activez la case Imprimer un motif pour ajuster les couleurs, puis cliquez sur Préférences d'impression de motif....

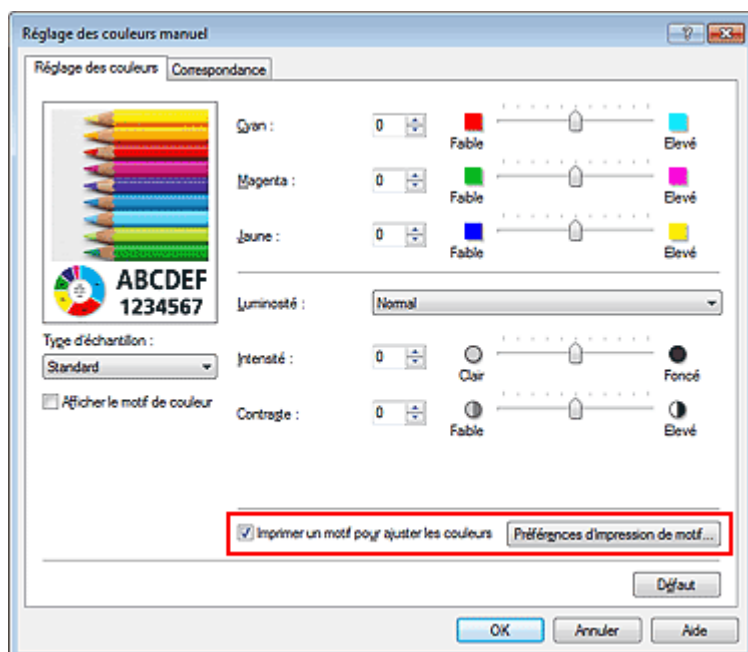

#### 4. Configuration de l'impression du motif.

Lorsque la boîte de dialogue Impression du motif s'ouvre, définissez les éléments à vérifier, puis cliquez sur OK.

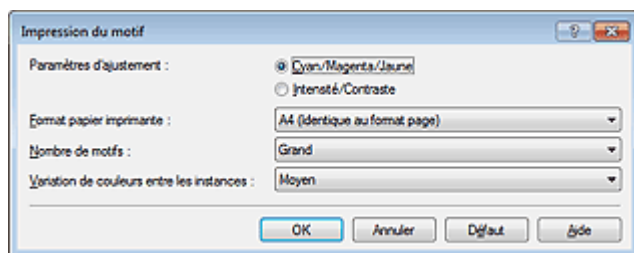

##### Paramètres d'ajustement

Sélectionnez Cyan/Magenta/Jaune.

#### Important

- Lorsque la case à cocher Impression niveau de gris est activée dans l'onglet Principal, les options Cyan/Magenta/Jaune apparaissent grisées et ne sont pas disponibles.

##### Format papier imprimante

Sélectionnez le format de papier à utiliser pour l'impression du motif.

#### Remarque

- En fonction du format de papier sélectionné dans l'onglet Configuration de la page, il se peut que certains formats ne puissent pas être sélectionnés.

##### Nombre de motifs

Sélectionnez La plus grande, Grand ou Petit pour définir le nombre de motifs à imprimer.

#### Remarque

- Les options La plus grande et Grand ne peuvent pas être sélectionnées lorsque certains formats de papier ou de sortie sont sélectionnés.

##### Variation de couleurs entre les instances

Définissez le degré de variation de couleurs entre les motifs voisins.

#### Remarque

- Grand fait environ le double de la taille de Moyenne, et Petit représente environ la moitié de la taille de Moyenne.

#### 5. Vérification des résultats d'impression du motif

Dans l'onglet Réglage des couleurs, sélectionnez OK pour fermer la boîte de dialogue Réglage des couleurs manuel.

Dans l'onglet Principal, sélectionnez OK, puis lancez l'impression. La machine imprime alors un motif dans lequel l'équilibre des couleurs que vous avez défini figure au centre.



## 6. Réglage de l'équilibre des couleurs

Examinez les résultats d'impression et sélectionnez votre image favorite. Entrez ensuite les chiffres relatifs à l'équilibre des couleurs situés en bas de cette image dans les champs Cyan, Magenta et Jaune de l'onglet Réglage des couleurs.

Désactivez la case à cocher Imprimer un motif pour ajuster les couleurs, puis cliquez sur OK.

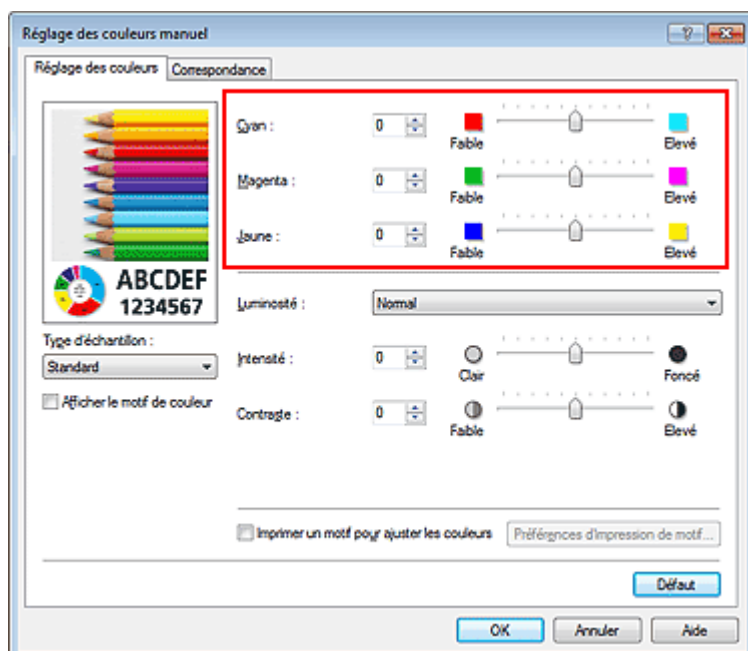

### Remarque

- Vous pouvez également définir l'équilibre des couleurs dans l'onglet Configuration rapide en sélectionnant Impression de photos sous Paramètres courants, puis en sélectionnant Réglage manuel de la couleur/intensité sous Fonctionnalités supplémentaires.

## 7. Terminez la configuration.

Cliquez sur OK dans l'onglet Principal.

Lorsque vous lancez une impression, le document est ensuite imprimé avec l'équilibre des couleurs réglé à l'aide de la fonction d'impression du motif.

## Important

- Lorsque l'option Imprimer un motif pour ajuster les couleurs est sélectionnée dans l'onglet Réglage des couleurs, les éléments suivants sont grisés et ne peuvent pas être définis :
  - Aperçu avant impression de l'onglet Principal
  - Côté d'agrafage et Spécifier la marge... dans l'onglet Configuration de la page (lorsque l'option Impression recto/verso est définie, seule l'option Côté d'agrafage peut être définie.)
  - Appliquer à toute la page dans Photo Optimizer PRO, dans l'onglet Effets (l'onglet Effets ne peut pas être utilisé lorsque le pilote d'imprimante XPS est utilisé)
- Vous pouvez imprimer un motif si le paramètre Mise en page de l'onglet Configuration de la page est Normale ou Sans bordure.
- Lorsque la case Impression niveau de gris de l'onglet Principal est cochée, les couleurs Cyan, Magenta et Jaune sont grisées et indisponibles.

## Rubriques connexes

- [Réglage de l'équilibre des couleurs](#)
- [Réglage de l'intensité](#)
- [Réglage du contraste](#)
- [Réglage de l'intensité/du contraste à l'aide de modèles \(pilote d'imprimante\)](#)

[Haut de la page ▲](#)

Page d'accueil > Impression > Impression depuis un ordinateur > Impression avec le logiciel d'application que vous utilisez (pilote d'imprimante) > Modification de la qualité d'impression et correction des données d'image > Réglage de la luminosité

P018

## Réglage de la luminosité

Vous pouvez ajuster la luminosité des données d'image globales pendant l'impression.

Cette fonction ne modifie pas le blanc pur ni le noir pur, mais elle modifie la luminosité des couleurs intermédiaires.

L'exemple suivant présente le résultat d'impression lorsque le paramètre de luminosité est modifié.



L'option Clair est sélectionnée L'option Normal est sélectionnée L'option Foncé est sélectionnée

La procédure de réglage de la luminosité est décrite ci-dessous :

Vous pouvez également définir la luminosité dans l'onglet Configuration rapide en sélectionnant Impression de photos sous Paramètres courants, puis en sélectionnant Réglage manuel de la couleur/intensité sous Fonctionnalités supplémentaires.

**1.** Ouvrez la **fenêtre de configuration du pilote d'imprimante** .

**2.** Sélectionnez le réglage manuel des couleurs.

Dans l'onglet Principal, sélectionnez Manuel pour Couleur/Intensité, puis cliquez sur Définir...

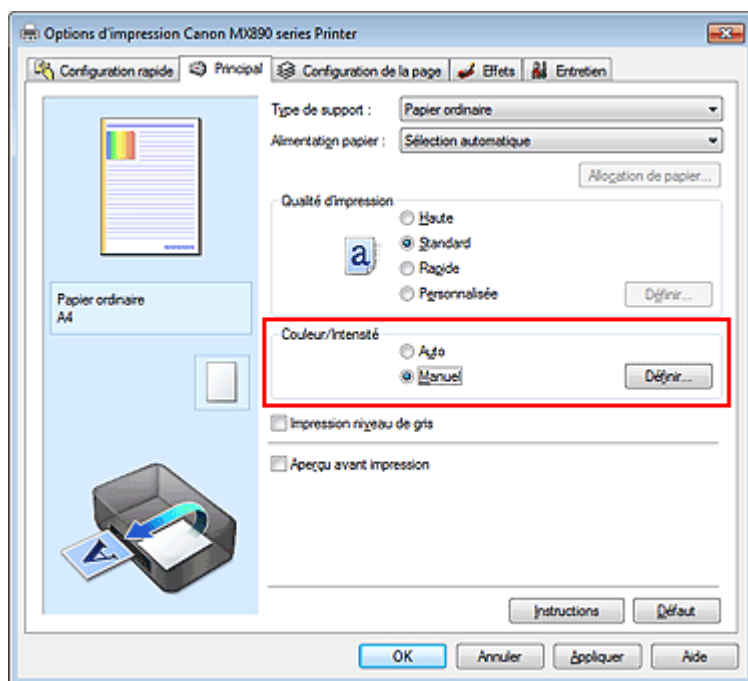

La boîte de dialogue Réglage des couleurs manuel apparaît.

**3.** Spécifiez la luminosité.

Sélectionnez Clair, Normal ou Foncé pour Luminosité, puis cliquez sur OK. Les paramètres actuels sont affichés dans l'aperçu des paramètres sur le côté gauche du pilote d'imprimante.

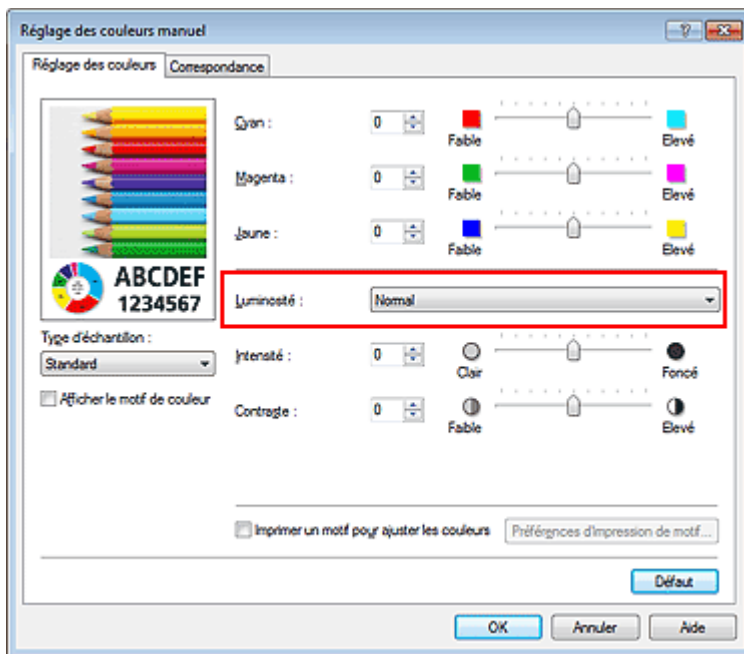

#### 4. Terminez la configuration.

Cliquez sur OK dans l'onglet Principal.

Lorsque vous lancez une impression, les données sont imprimées avec la luminosité spécifiée.

#### Rubriques connexes

- Définition du niveau de qualité d'impression (personnalisé)
- Définition de la correction des couleurs
- Réglage de l'équilibre des couleurs
- Réglage de l'intensité
- Réglage du contraste

Haut de la page ▲

Page d'accueil > Impression > Impression depuis un ordinateur > Impression avec le logiciel d'application que vous utilisez (pilote d'imprimante) > Modification de la qualité d'impression et correction des données d'image > Réglage de l'intensité

P019

## Réglage de l'intensité

Vous pouvez alléger (éclaircir) ou intensifier (obscurcir) les couleurs des données d'image globales pendant l'impression.

L'exemple suivant présente le cas où l'intensité est augmentée de façon à ce que toutes les couleurs soient plus intenses au moment de l'impression des données d'image.

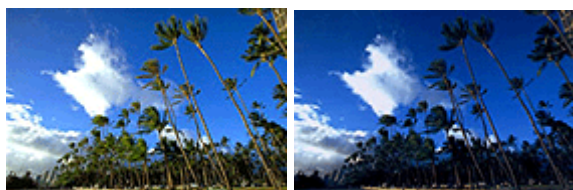

Sans réglage

Intensité renforcée

La procédure de réglage de l'intensité est décrite ci-dessous :

Vous pouvez également définir l'intensité dans l'onglet Configuration rapide en sélectionnant Impression de photos sous Paramètres courants, puis en sélectionnant Réglage manuel de la couleur/intensité sous Fonctionnalités supplémentaires.

**1.** Ouvrez la **fenêtre de configuration du pilote d'imprimante** .

**2.** Sélectionnez le réglage manuel des couleurs.

Sélectionnez Manuel pour Couleur/Intensité dans l'onglet Principal, puis cliquez sur Définir...

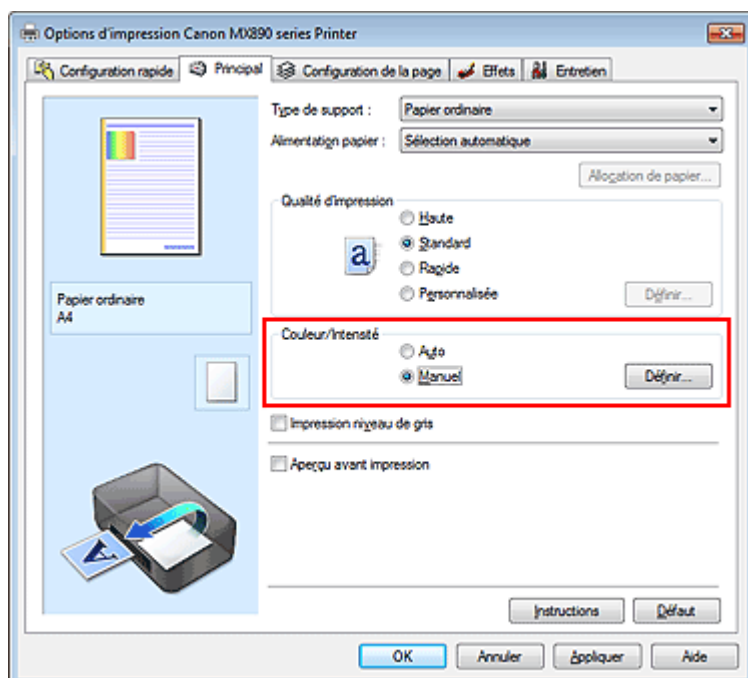

La boîte de dialogue Réglage des couleurs manuel apparaît.

**3.** Réglez l'intensité.

Déplacez le curseur Intensité vers la droite pour intensifier (obscurcir) les couleurs, et vers la gauche pour alléger (éclaircir) les couleurs.

Vous pouvez également entrer directement une valeur dans la zone associée au curseur. Entrez une valeur comprise entre -50 et 50. Les paramètres actuels sont affichés dans l'aperçu des paramètres sur le côté gauche du pilote d'imprimante.

Après avoir ajusté chaque couleur, cliquez sur OK.

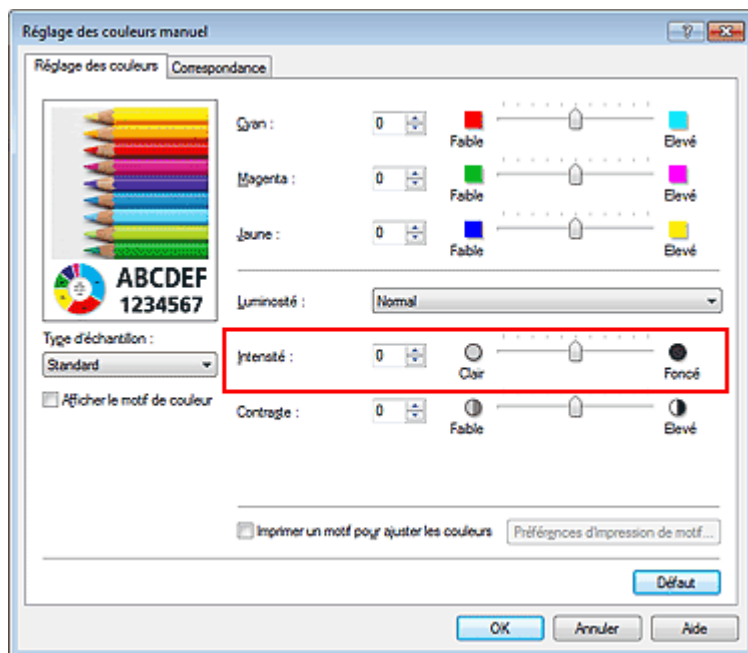

### ▶ Important

- Réglez le curseur progressivement.

#### 4. Terminez la configuration.

Cliquez sur OK dans l'onglet Principal.

Lorsque vous lancez l'impression, les données d'image sont imprimées avec l'intensité réglée.

#### Rubriques connexes

- Définition du niveau de qualité d'impression (personnalisé)
- Définition de la correction des couleurs
- Réglage de l'équilibre des couleurs
- Réglage de l'équilibre des couleurs à l'aide de modèles (pilote d'imprimante)
- Réglage de la luminosité
- Réglage du contraste
- Réglage de l'intensité/du contraste à l'aide de modèles (pilote d'imprimante)

Haut de la page ▲



Page d'accueil > Impression > Impression depuis un ordinateur > Impression avec le logiciel d'application que vous utilisez (pilote d'imprimante) > Modification de la qualité d'impression et correction des données d'image > Réglage du contraste

P020

## Réglage du contraste

Vous pouvez ajuster le contraste de l'image pendant l'impression.

Pour renforcer et rendre plus distinctes les différences entre les zones claires et foncées des images, augmentez le contraste. À l'opposé, pour réduire et atténuer les différences entre les zones claires et foncées des images, réduisez le contraste.

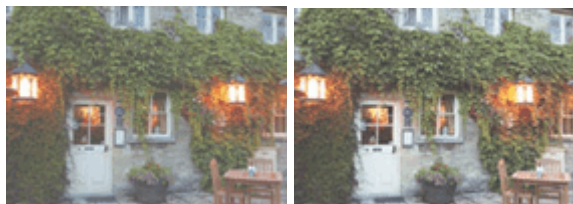

Sans réglage

Réglez le contraste.

La procédure de réglage du contraste est décrite ci-dessous :

Vous pouvez également définir le contraste dans l'onglet Configuration rapide en sélectionnant Impression de photos sous Paramètres courants, puis en sélectionnant Réglage manuel de la couleur/intensité sous Fonctionnalités supplémentaires.

### 1. Ouvrez la fenêtre de configuration du pilote d'imprimante .

### 2. Sélectionnez le réglage manuel des couleurs.

Dans l'onglet Principal, sélectionnez Manuel pour Couleur/Intensité, puis cliquez sur Définir...

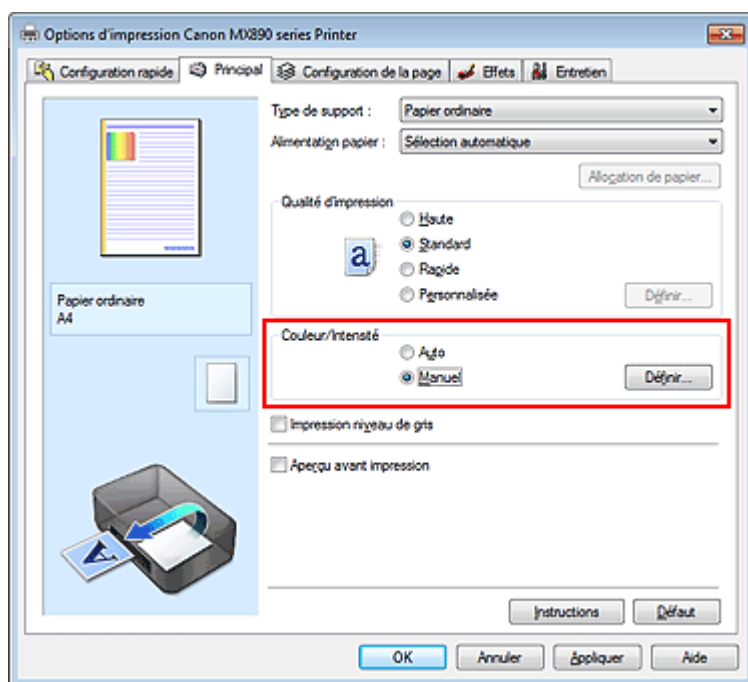

La boîte de dialogue Réglage des couleurs manuel apparaît.

### 3. Réglez le contraste.

Déplacez le curseur Contraste vers la droite pour augmenter le contraste et vers la gauche pour le réduire.

Vous pouvez également entrer directement une valeur dans la zone associée au curseur. Entrez une valeur comprise entre -50 et 50. Les paramètres actuels sont affichés dans l'aperçu des

paramètres sur le côté gauche du pilote d'imprimante.  
Après avoir ajusté chaque couleur, cliquez sur OK.

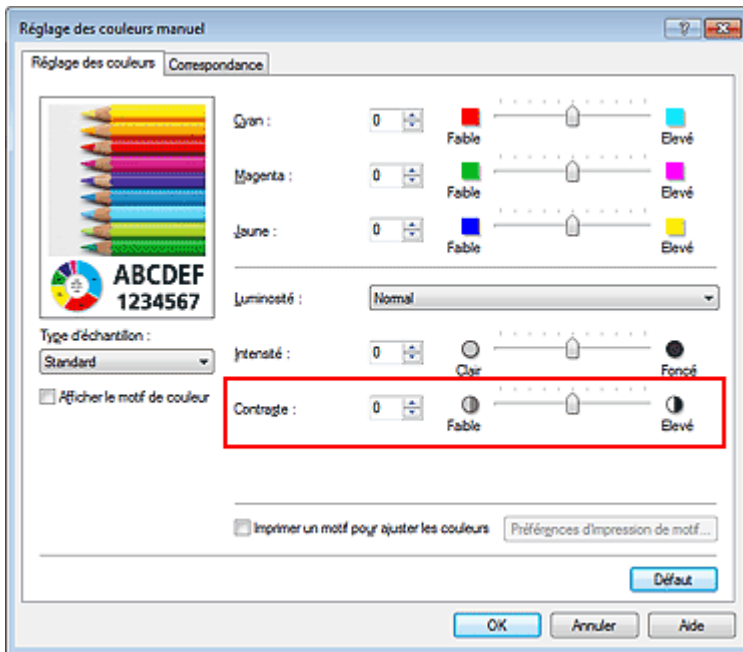

### ▶ Important

- Réglez le curseur progressivement.

#### 4. Terminez la configuration.

Cliquez sur OK dans l'onglet Principal.  
Lorsque vous lancez l'impression, les images sont imprimées avec le contraste réglé.

#### Rubriques connexes

- Définition du niveau de qualité d'impression (personnalisé)
- Définition de la correction des couleurs
- Réglage de l'équilibre des couleurs
- Réglage de l'équilibre des couleurs à l'aide de modèles (pilote d'imprimante)
- Réglage de la luminosité
- Réglage de l'intensité
- Réglage de l'intensité/du contraste à l'aide de modèles (pilote d'imprimante)

Haut de la page ▲

Page d'accueil > Impression > Impression depuis un ordinateur > Impression avec le logiciel d'application que vous utilisez (pilote d'imprimante) > Modification de la qualité d'impression et correction des données d'image > Réglage de l'intensité/du contraste à l'aide de modèles (pilote d'imprimante)

P719

## Réglage de l'intensité/du contraste à l'aide de modèles (pilote d'imprimante)

Vous pouvez examiner les résultats d'impression du motif et régler l'intensité/le contraste. Lorsque vous modifiez l'équilibre des couleurs ou l'intensité/le contraste d'un document, la fonction d'impression du motif vous permet d'imprimer les résultats de ce réglage ainsi que les valeurs d'ajustement sous forme de liste.

La procédure de réglage de l'intensité/du contraste en fonction du motif est décrite ci-dessous.

**1.** Ouvrez la **fenêtre de configuration du pilote d'imprimante**.

**2.** Sélectionnez le réglage manuel des couleurs.

Dans l'onglet Principal, sélectionnez Manuel pour Couleur/Intensité, puis cliquez sur Définir....

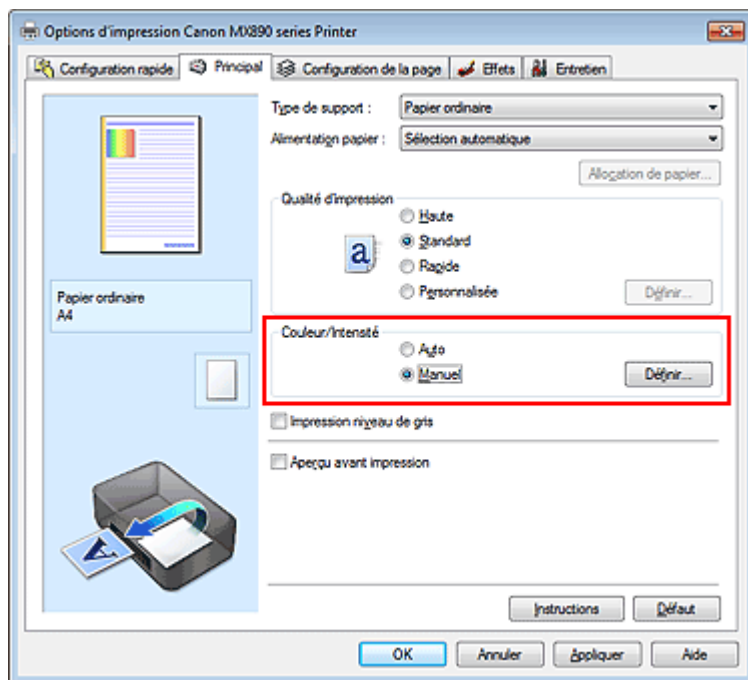

La boîte de dialogue Réglage des couleurs manuel apparaît.

**3.** Sélection de l'impression du motif.

Dans l'onglet Réglage des couleurs, activez la case Imprimer un motif pour ajuster les couleurs, puis cliquez sur Préférences d'impression de motif....

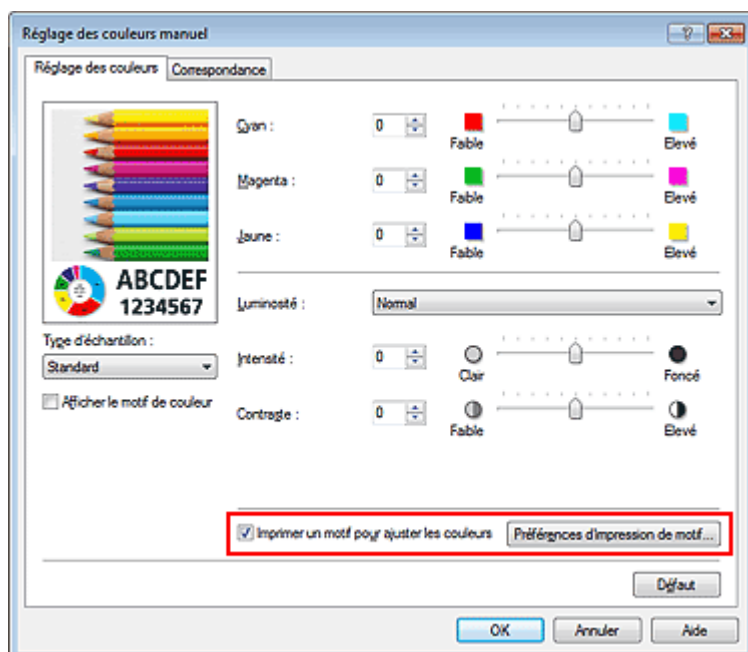

#### 4. Configuration de l'impression du motif.

Lorsque la boîte de dialogue Impression du motif s'ouvre, définissez les éléments à vérifier, puis cliquez sur OK.

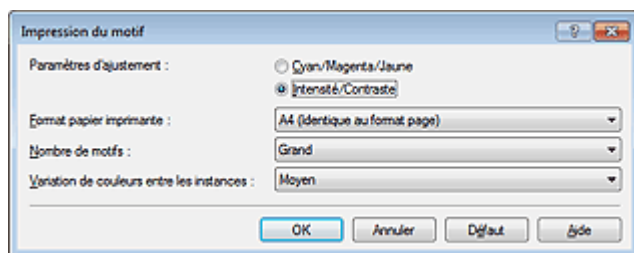

##### Paramètres d'ajustement

Sélectionnez Intensité/Contraste.

##### Format papier imprimante

Sélectionnez le format de papier à utiliser pour l'impression du motif.

##### Remarque

- En fonction du format de papier sélectionné dans l'onglet Configuration de la page, il se peut que certains formats ne puissent pas être sélectionnés.

##### Nombre de motifs

Sélectionnez La plus grande, Grand ou Petit pour définir le nombre de motifs à imprimer.

##### Remarque

- Les options La plus grande et Grand ne peuvent pas être sélectionnées lorsque certains formats de papier ou de sortie sont sélectionnés.

##### Variation de couleurs entre les instances

Définissez le degré de variation de couleurs entre les motifs voisins.

##### Remarque

- Grand fait environ le double de la taille de Moyenne, et Petit représente environ la moitié de la taille de Moyenne.

#### 5. Vérification des résultats d'impression du motif.

Dans l'onglet Réglage des couleurs, sélectionnez OK pour fermer la boîte de dialogue Réglage des couleurs manuel.

Dans l'onglet Principal, sélectionnez OK, puis lancez l'impression. La machine imprime alors un motif dans lequel l'intensité/le contraste que vous avez défini(e) figure au centre.



## 6. Réglage de l'intensité/du contraste.

Examinez les résultats d'impression et sélectionnez votre image favorite. Entrez ensuite les chiffres relatifs à l'intensité/au contraste situés en bas de cette image dans les champs Intensité et Contraste de l'onglet Réglage des couleurs.

Désactivez la case à cocher Imprimer un motif pour ajuster les couleurs, puis cliquez sur OK.

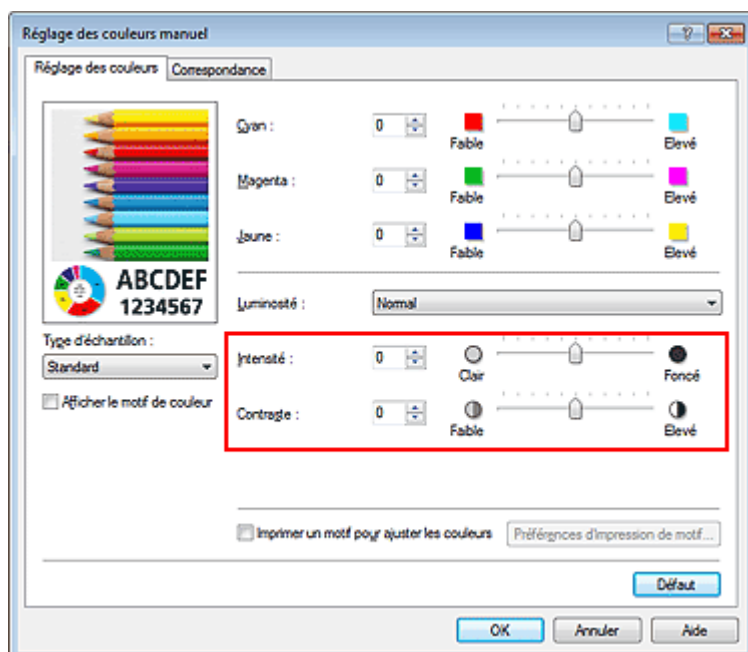

### Remarque

- Vous pouvez également définir l'intensité/le contraste dans l'onglet Configuration rapide en sélectionnant Impression de photos sous Paramètres courants, puis Réglage manuel de la couleur/intensité sous Fonctionnalités supplémentaires.

## 7. Terminez la configuration.

Cliquez sur OK dans l'onglet Principal.

Lorsque vous lancez une impression, le document est ensuite imprimé avec l'intensité/le contraste réglé à l'aide de la fonction d'impression du motif.

- Lorsque l'option Imprimer un motif pour ajuster les couleurs est sélectionnée dans l'onglet Réglage des couleurs, les éléments suivants sont grisés et ne peuvent pas être définis :
  - Aperçu avant impression de l'onglet Principal
  - Côté d'agrafage et Spécifier la marge... dans l'onglet Configuration de la page (lorsque l'option Impression recto/verso est définie, seule l'option Côté d'agrafage peut être définie.)
  - Appliquer à toute la page dans Photo Optimizer PRO, dans l'onglet Effets (l'onglet Effets ne peut pas être utilisé lorsque le pilote d'imprimante XPS est utilisé)
- Vous pouvez imprimer un motif si le paramètre Mise en page de l'onglet Configuration de la page est Normale ou Sans bordure.

### Rubriques connexes

- [Réglage de l'équilibre des couleurs](#)
- [Réglage de l'équilibre des couleurs à l'aide de modèles \(pilote d'imprimante\)](#)
- [Réglage de l'intensité](#)
- [Réglage du contraste](#)

[Haut de la page ▲](#)

Page d'accueil > Impression > Impression depuis un ordinateur > Impression avec le logiciel d'application que vous utilisez (pilote d'imprimante) > Modification de la qualité d'impression et correction des données d'image > Simulation d'une illustration

P021

## Simulation d'une illustration

Cette fonction n'est pas disponible lorsque le pilote d'imprimante XPS est utilisé.

Avec la fonction Simuler illustration, vous pouvez imprimer les données d'image en couleurs vraies ou en 256 couleurs en leur donnant l'apparence d'une illustration dessinée à la main. Cette fonction permet d'ajouter divers effets au profil et aux couleurs d'origine.

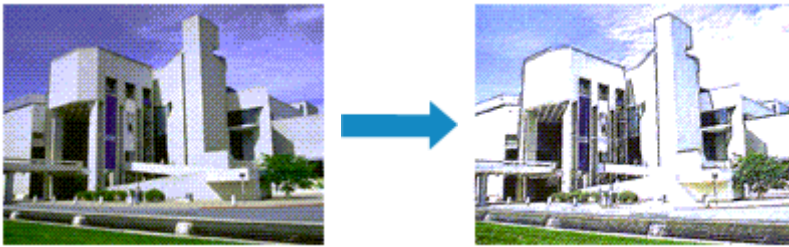

Pour utiliser la fonction Simuler illustration, procédez comme suit :

1. Ouvrez la fenêtre de configuration du pilote d'imprimante .
2. Définissez l'option Simuler illustration.

Si nécessaire, cochez la case Simuler illustration de l'onglet Effets et ajustez le Contraste.

Le déplacement du curseur vers la droite éclaircit les données d'image, alors que le déplacement vers la gauche les obscurcit.

Les paramètres actuels sont affichés dans l'aperçu des paramètres sur le côté gauche du pilote d'imprimante.

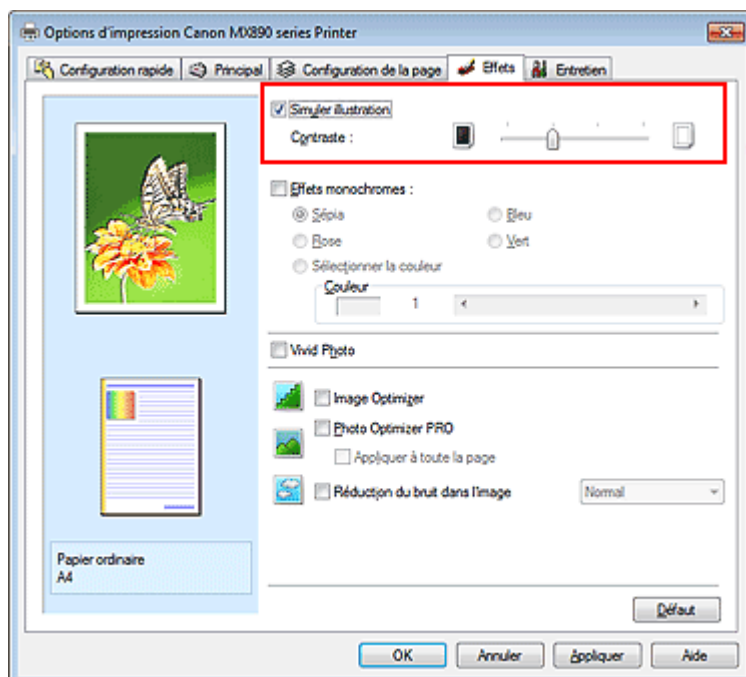

3. Terminez la configuration.

Cliquez sur OK.

Lorsque vous lancez l'impression, l'image est imprimée en simulant un dessin à la main.



Page d'accueil > Impression > Impression depuis un ordinateur > Impression avec le logiciel d'application que vous utilisez (pilote d'imprimante) > Modification de la qualité d'impression et correction des données d'image > Représentation des données d'image avec une seule couleur

P022

## Représentation des données d'image avec une seule couleur

Cette fonction n'est pas disponible lorsque le pilote d'imprimante XPS est utilisé.

La fonction Effets monochromes vous permet de bénéficier d'effets de coloration tels que la conversion d'une photo en image aux tons sépia.

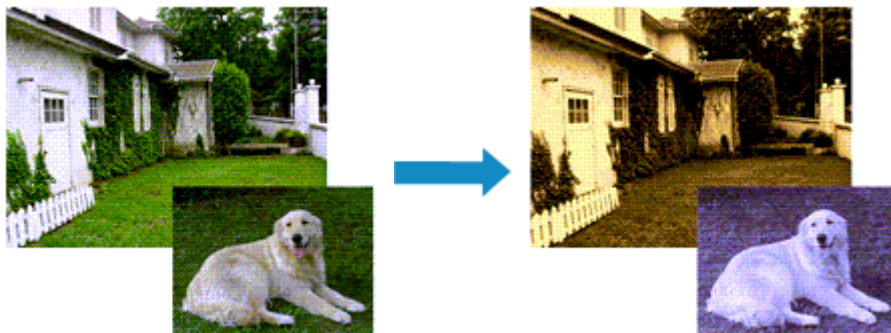

Pour utiliser la fonction Effets monochromes, procédez comme suit :

**1.** Ouvrez la fenêtre de configuration du pilote d'imprimante .

**2.** Définissez les Effets monochromes.

Cochez la case Effets monochromes dans l'onglet Effets et sélectionnez la couleur voulue.

Lorsque vous utilisez Sélectionner la couleur, faites glisser le curseur Couleur pour sélectionner la couleur de votre choix.

Les paramètres actuels sont affichés dans l'aperçu des paramètres sur le côté gauche du pilote d'imprimante.

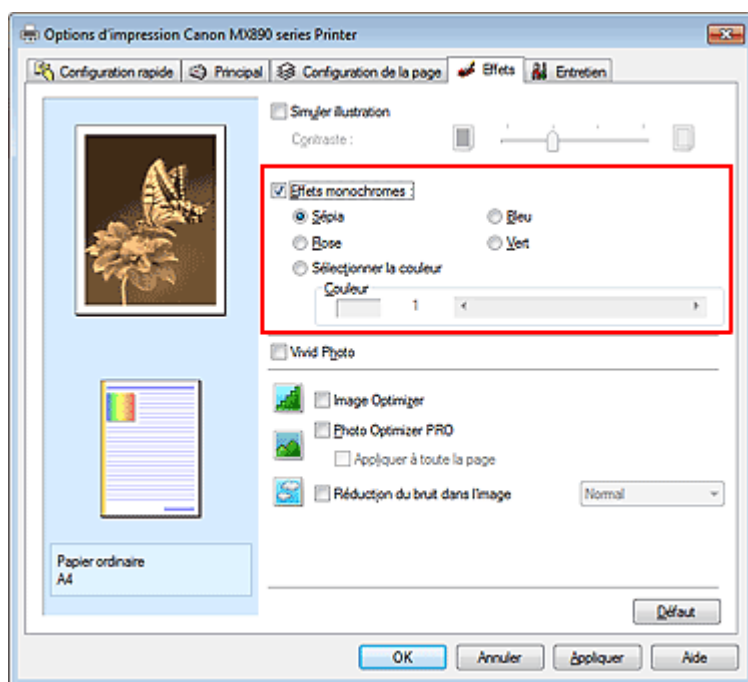

**3.** Terminez la configuration.

Cliquez sur OK.

Lorsque vous lancez une impression, l'image est imprimée avec une seule couleur.



 **Important**

- Lorsque la case Impression niveau de gris de l'onglet Principal est cochée, l'option Effets monochromes est grisée et n'est pas disponible.

[Haut de la page ▲](#)

Page d'accueil > Impression > Impression depuis un ordinateur > Impression avec le logiciel d'application que vous utilisez (pilote d'imprimante) > Modification de la qualité d'impression et correction des données d'image > Présentation des données d'image avec Vivid Colors

P023

## Présentation des données d'image avec Vivid Colors

Cette fonction n'est pas disponible lorsque le pilote d'imprimante XPS est utilisé.

La fonction Vivid Photo permet d'imprimer des données d'image avec des couleurs vives.

La fonction Vivid Photo fait ressortir les couleurs des arrière-plans tout en conservant une couleur chair naturelle pour les personnages. Cette fonction permet de rendre encore plus lumineuses les couleurs vives.



Pour utiliser la fonction Vivid Photo, procédez comme suit :

Vous pouvez également définir les couleurs vives sur l'onglet Configuration rapide en sélectionnant Impression de photos sous Paramètres courants, puis en sélectionnant Fonctionnalités supplémentaires.

1. Ouvrez la fenêtre de configuration du pilote d'imprimante .

2. Configurez Vivid Photo.

Cochez la case à cocher Vivid Photo dans l'onglet Effets.

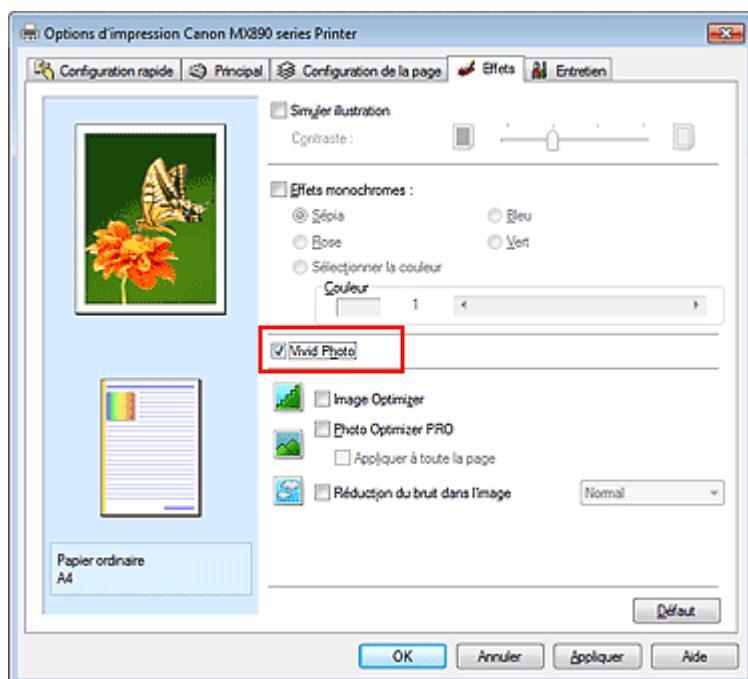

3. Terminez la configuration.

Cliquez sur OK.

Lorsque vous lancez une impression, l'image est imprimée avec des couleurs vives.

[Haut de la page ▲](#)

Page d'accueil > Impression > Impression depuis un ordinateur > Impression avec le logiciel d'application que vous utilisez (pilote d'imprimante) > Modification de la qualité d'impression et correction des données d'image > Lissage des contours irréguliers

P407

## Lissage des contours irréguliers

Cette fonction n'est pas disponible lorsque le pilote d'imprimante XPS est utilisé.

La fonction Image Optimizer réduit les contours irréguliers des photos et des graphiques que vous avez agrandis dans votre application. Elle vous permet d'imprimer des contours lisses. Cette fonction est particulièrement utile si vous imprimez des images Web de faible résolution.

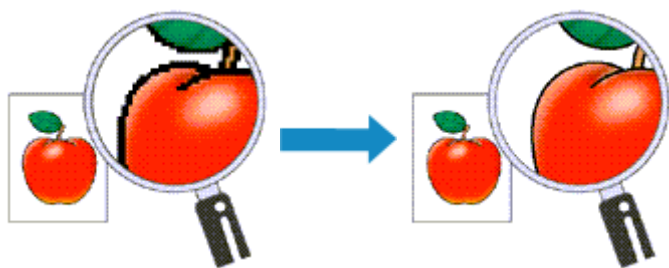

Pour utiliser la fonction Image Optimizer, procédez comme suit :

1. Ouvrez la fenêtre de configuration du pilote d'imprimante .
2. Activez Image Optimizer.

Cochez la case Image Optimizer de l'onglet Effets.

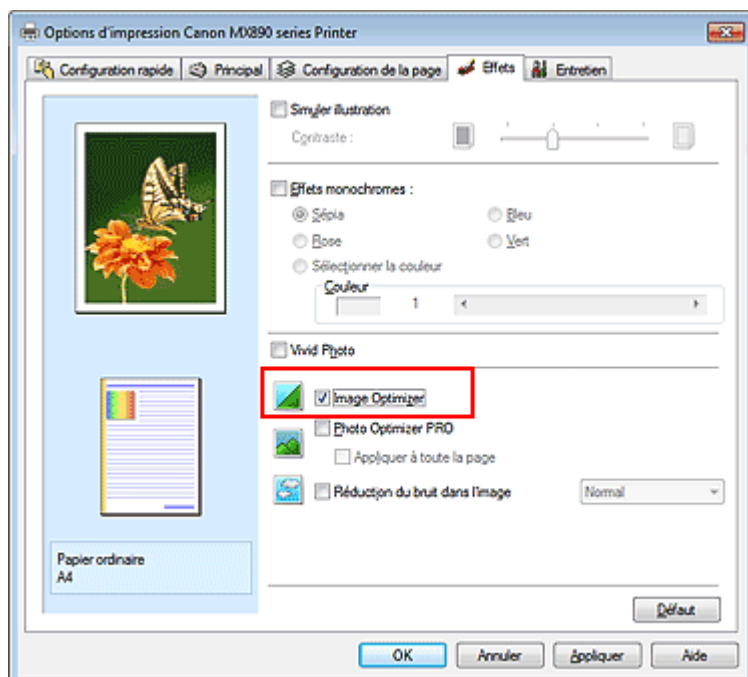

3. Terminez la configuration.

Cliquez sur OK.

Les photos et les graphiques sont ajustés et imprimés avec des contours lisses.

### Remarque

- En fonction du logiciel ou de la résolution des données d'image, la fonction Image Optimizer peut n'avoir aucun effet perceptible.
- L'emploi de la fonction Image Optimizer peut ralentir l'impression.

[Haut de la page ▲](#)

Page d'accueil > Impression > Impression depuis un ordinateur > Impression avec le logiciel d'application que vous utilisez (pilote d'imprimante) > Modification de la qualité d'impression et correction des données d'image > Changement de propriétés de couleur pour améliorer la coloration

P408

## Changement de propriétés de couleur pour améliorer la coloration

Cette fonction n'est pas disponible lorsque le pilote d'imprimante XPS est utilisé.

La fonction Photo Optimizer PRO corrige les couleurs des images numérisées ou d'appareils photo numériques. Elle est spécialement conçue pour compenser la variation chromatique, la surexposition et la sous-exposition.



Pour utiliser la fonction Photo Optimizer PRO, procédez comme suit :

1. Ouvrez la fenêtre de configuration du pilote d'imprimante .
2. Définissez Photo Optimizer PRO.

Cochez la case Photo Optimizer PRO dans l'onglet Effets.

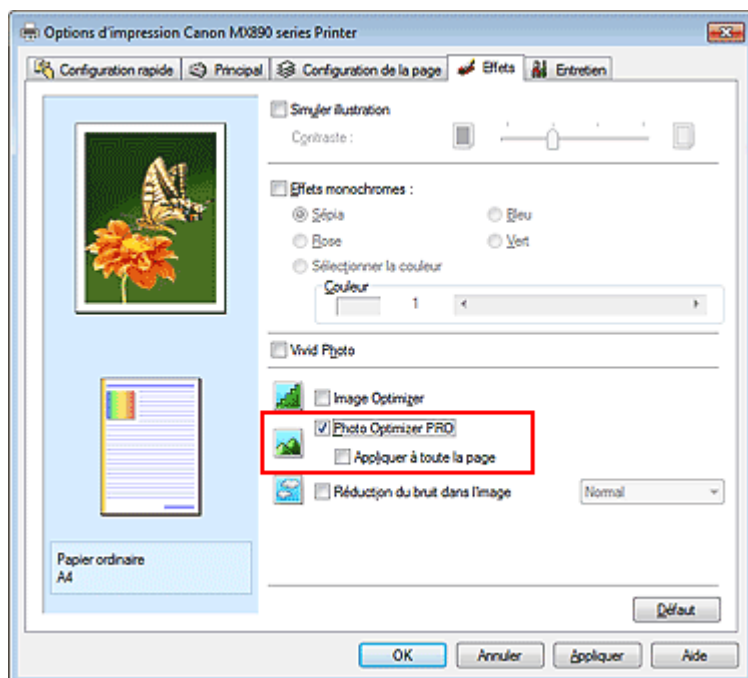

Il n'est généralement pas nécessaire de cocher la case Appliquer à toute la page. Les images de chaque page sont optimisées individuellement.

### Remarque

- Si les données à imprimer ont été traitées, par exemple si l'image a été tronquée ou a subi une rotation, cochez la case Appliquer à toute la page. La page entière sera alors traitée et optimisée en tant qu'image unique.

### 3. Terminez la configuration.

Cliquez sur OK.

Lorsque vous lancez l'impression, l'imprimante corrige les couleurs des photos et imprime ces dernières.

#### Important

- L'option Photo Optimizer PRO ne fonctionne pas dans les cas suivants :
  - L'option Arrière-plan est sélectionnée dans la boîte de dialogue Cachet/Arrière-plan de l'onglet Configuration de la page.
  - L'option Définir le cachet... est sélectionnée dans la boîte de dialogue Cachet/Arrière-plan de l'onglet Configuration de la page et le bitmap du cachet est configuré.
- Lorsque l'option Imprimer un motif pour ajuster les couleurs est sélectionnée dans l'onglet Réglage des couleurs, l'option Appliquer à toute la page est grisée et ne peut pas être définie.

#### Remarque

- Avec certaines images, la fonction Photo Optimizer PRO n'a aucun effet perceptible.

[Haut de la page ▲](#)

Page d'accueil > Impression > Impression depuis un ordinateur > Impression avec le logiciel d'application que vous utilisez (pilote d'imprimante) > Modification de la qualité d'impression et correction des données d'image > Réduction du bruit dans l'image

P024

## Réduction du bruit dans l'image

Cette fonction n'est pas disponible lorsque le pilote d'imprimante XPS est utilisé.

Lorsque vous utilisez l'option Réduction du bruit dans l'image, vous pouvez réduire les défauts issus d'un appareil photo numérique et améliorer la qualité d'image de l'impression.

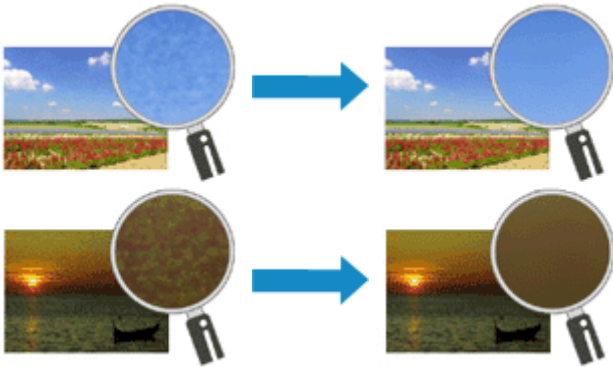

Pour utiliser la fonction Réduction du bruit dans l'image, procédez comme suit :

1. Ouvrez la **fenêtre de configuration du pilote d'imprimante**.
2. Définissez la Réduction du bruit dans l'image.

Cochez la case Réduction du bruit dans l'image dans l'onglet Effets et sélectionnez Normal ou Fort pour le niveau.

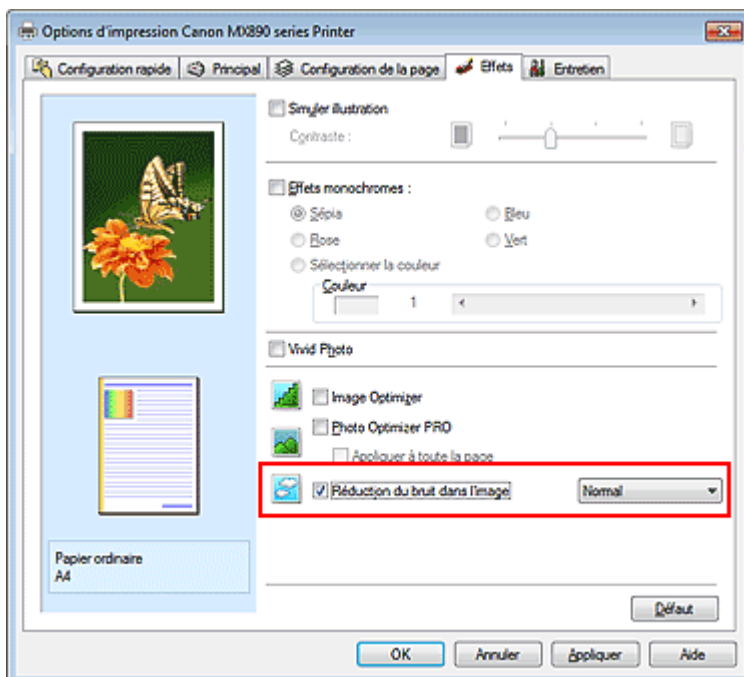

3. Terminez la configuration.

Cliquez sur OK.

Lorsque vous lancerez l'impression, l'image sera imprimée avec un bruit issu de l'appareil photo numérique réduit.



 **Remarque**

---

- L'option Normal est recommandée dans la plupart des cas. Toutefois, si l'option Normal ne corrige pas le problème de bruit, choisissez Fort.
  - Selon le logiciel d'application ou la résolution des données d'image, les effets de réduction du bruit issu de l'appareil numérique risquent de ne pas être flagrants.
  - Si vous utilisez cette fonction pour d'autres impressions que des photos prises avec des appareils numériques, l'image peut être déformée.
- 

[Haut de la page ▲](#)

---

[Page d'accueil](#) > [Impression](#) > [Impression depuis un ordinateur](#) > [Impression avec le logiciel d'application que vous utilisez \(pilote d'imprimante\)](#) > [Présentation du pilote d'imprimante](#)

---

## Présentation du pilote d'imprimante

- [Opérations du pilote d'imprimante](#)
- [Pilote d'imprimante Canon IJ](#)
- [Ouverture de la fenêtre de configuration du pilote d'imprimante](#)
- [Onglet Entretien](#)
- [Écran d'état d'imprimante Canon IJ](#)
- [Aperçu Canon IJ](#)
- [Suppression d'une tâche d'impression](#)
- [Instructions d'utilisation \(pilote d'imprimante\)](#)

[Haut de la page](#) ▲



## Opérations du pilote d'imprimante

MA-8332-V1.00



| Instructions d'utilisation (pilote d'imprimante) | Utilisation des manuels en ligne, procédures d'impression |

### Impression avec les instructions d'installation simplifiée

Définition du type de support à l'aide du pilote d'imprimante

### Les diverses méthodes d'impression

Définition du format et de l'orientation de la page

Définition du nombre de copies et de l'ordre d'impression

Définition de la marge d'agrafage

Exécution d'une impression sans bordure

Impression à l'échelle du papier

Impression proportionnée

Impression mise en page

Impression Mosaïque/Poster

Impression de brochure

Impression recto/verso

Impression de cachet/arrière-plan

Configuration de l'impression des enveloppes  
Commutation de l'alimentation papier pour répondre à vos besoins

Affichage d'un aperçu avant impression

Définition du format de papier (format personnalisé)

Modification du document à imprimer ou réimpression à partir de l'historique des impressions

### Modification de la qualité d'impression et correction des données d'image

Définition du niveau de qualité d'impression (personnalisé)

Impression d'un document couleur en monochrome

Définition de la correction des couleurs

Réglage de l'équilibre des couleurs

Réglage de l'équilibre des couleurs à l'aide de modèles (pilote d'imprimante)

Réglage de la luminosité

Réglage de l'intensité

Réglage du contraste

Réglage de l'intensité/du contraste à l'aide de modèles (pilote d'imprimante)

Simulation d'une illustration

Représentation des données d'image avec une seule couleur

Présentation des données d'image avec Vivid Colors

Lissage des contours irréguliers

Changement de propriétés de couleur pour améliorer la coloration

Réduction du bruit dans l'image

### Présentation du pilote d'imprimante

Pilote d'imprimante Canon IJ

Ouverture de la fenêtre de configuration du pilote d'imprimante

Onglet Entretien

Écran d'état d'imprimante Canon IJ

Aperçu Canon IJ

Suppression d'une tâche d'impression

### Mise à jour des MP Drivers

Obtention des derniers MP Drivers

Suppression des MP Drivers inutiles

Avant l'installation des MP Drivers

Installation des MP Drivers

### Réalisation de l'entretien depuis un ordinateur

Nettoyage des têtes d'impression à partir de votre ordinateur

Nettoyage des rouleaux d'entraînement du papier depuis votre ordinateur

Alignement de la tête d'impression à partir de votre ordinateur

Utiliser votre ordinateur pour imprimer un motif de vérification des buses

Nettoyage de l'intérieur de la machine

### Modification des paramètres de la machine depuis votre ordinateur

Changement des options d'impression

Enregistrement d'un profil d'impression

fréquemment utilisé

Définition de la source en papier ordinaire

Gestion de l'alimentation de l'appareil

Réduction du bruit de la machine

Modification du mode de fonctionnement de l'imprimante

---

Page d'accueil > Impression > Impression depuis un ordinateur > Impression avec le logiciel d'application que vous utilisez (pilote d'imprimante) > Présentation du pilote d'imprimante > Pilote d'imprimante Canon IJ

---

P025

## Pilote d'imprimante Canon IJ

Le pilote d'imprimante Canon IJ (appelé pilote d'imprimante ci-dessous) est un logiciel installé sur votre ordinateur qui est nécessaire pour l'impression de données sur la machine.

Le pilote d'imprimante convertit les données d'impression créées par votre logiciel d'application en données que votre imprimante peut comprendre et envoie les données ainsi converties à l'imprimante.

Le format des données d'impression variant en fonction du modèle d'imprimante, vous aurez besoin d'un pilote d'imprimante correspondant au modèle que vous utilisez.

### Types de pilotes d'imprimante

Dans Windows Vista SP1 ou version ultérieure, vous pouvez installer le pilote d'imprimante XPS en plus du pilote d'imprimante standard.

Le pilote d'imprimante XPS permet d'imprimer à partir d'une application qui prend en charge l'impression XPS.

#### Important

- Pour utiliser le pilote d'imprimante XPS, le pilote d'imprimante standard doit être installé sur votre ordinateur.
- Easy-PhotoPrint EX et d'autres logiciels d'application fournis avec la machine ne prennent pas en charge le pilote d'imprimante XPS.

### Installation du pilote d'imprimante

- Pour installer le pilote standard, chargez le CD-ROM d'installation fourni avec la machine, puis installez le pilote d'imprimante dans Recommencer la configuration.
- Pour installer le pilote d'imprimante XPS, chargez le CD-ROM d'installation fourni avec la machine, puis sélectionnez Pilote XPS dans Ajouter logiciels.

### Spécification du pilote d'imprimante

Pour spécifier le pilote d'imprimante, ouvrez la boîte de dialogue **Imprimer** du logiciel d'application utilisé, puis sélectionnez « Imprimante nom de votre imprimante » pour spécifier le pilote d'imprimante standard ou « Imprimante nom de votre imprimante XPS » pour spécifier le pilote d'imprimante XPS.

### Utilisation de l'aide du pilote d'imprimante

Vous pouvez afficher la fonction Aide à partir de la fenêtre de configuration du pilote d'imprimante.

- **Pour afficher toutes les descriptions d'un onglet...**

Cliquez sur le bouton Aide de chaque onglet. Une boîte de dialogue s'ouvre et affiche une description de chaque élément de l'onglet.

Vous pouvez également afficher la description d'une boîte de dialogue en cliquant sur le lien qui apparaît dans l'élément correspondant.

- **Pour afficher la description de chaque élément...**

Cliquez avec le bouton droit de la souris sur l'élément pour lequel vous souhaitez une description, puis cliquez sur Qu'est-ce que c'est ?.

Vous pouvez également cliquer sur le bouton  Aide situé à l'extrémité droite de la barre de titre, puis sur l'élément sur lequel vous souhaitez obtenir des informations.

La description demandée s'affiche.

### Rubrique connexe

● Ouverture de la fenêtre de configuration du pilote d'imprimante



Haut de la page ▲

---

Page d'accueil > Impression > Impression depuis un ordinateur > Impression avec le logiciel d'application que vous utilisez (pilote d'imprimante) > Présentation du pilote d'imprimante > Pilote d'imprimante Canon IJ > Ouverture de la fenêtre de configuration du pilote d'imprimante

---

P409

## Ouverture de la fenêtre de configuration du pilote d'imprimante

Vous pouvez afficher la fenêtre de configuration du pilote d'imprimante par le biais du logiciel d'application que vous utilisez ou du menu Démarrer de Windows.

### Ouverture de la fenêtre de configuration du pilote d'imprimante par le biais du logiciel d'application

Pour configurer le profil d'impression avant d'imprimer, suivez la procédure ci-dessous.

#### 1. Sélectionnez la commande d'impression de votre logiciel d'application.

En général, vous devez sélectionner **Imprimer** dans le menu **Fichier** pour ouvrir la boîte de dialogue **Imprimer**.

#### 2. Sélectionnez le nom de votre modèle d'imprimante et cliquez sur **Préférences** (ou **Propriétés**).

La fenêtre de configuration du pilote d'imprimante s'affiche.

#### Remarque

- Selon le logiciel d'application que vous utilisez, les noms de commande ou de menu peuvent varier et il peut y avoir des étapes supplémentaires. Pour plus d'informations, reportez-vous au manuel de l'utilisateur de votre logiciel d'application.

### Ouverture de la fenêtre de configuration du pilote d'imprimante par le biais du menu Démarrer

Pour effectuer les opérations d'entretien de la machine (nettoyage des têtes d'impression, par exemple) ou pour configurer un profil d'impression commun à tous les logiciels d'application, suivez la procédure ci-dessous.

#### 1. Sélectionnez les éléments suivants dans le menu Démarrer, comme indiqué ci-dessous :

- Si vous utilisez Windows 7, sélectionnez Démarrer -> Périphériques et imprimantes.
- Si vous utilisez Windows Vista, sélectionnez Démarrer -> Panneau de configuration -> Matériel et audio -> Imprimantes.
- Si vous utilisez Windows XP, sélectionnez Démarrer -> Panneau de configuration -> Imprimantes et autres périphériques -> Imprimantes et télécopieurs.

#### 2. Cliquez avec le bouton droit de la souris sur l'icône du nom de modèle, puis sélectionnez Options d'impression dans le menu affiché.

La fenêtre de configuration du pilote d'imprimante s'affiche.

#### Important

- L'ouverture de la fenêtre de configuration du pilote d'imprimante par l'intermédiaire de Propriétés de l'imprimante (Windows 7) ou de Propriétés (Windows Vista et Windows XP) affiche des onglets concernant des fonctions de Windows, comme l'onglet Ports (ou Avancé). Ces onglets n'apparaissent pas si vous ouvrez la fenêtre avec l'option Options d'impression ou à partir d'une application. Pour des informations sur les onglets concernant les fonctions Windows, reportez-vous au manuel de l'utilisateur Windows.



[Haut de la page ▲](#)



Page d'accueil > Impression > Impression depuis un ordinateur > Impression avec le logiciel d'application que vous utilisez (pilote d'imprimante) > Présentation du pilote d'imprimante > Pilote d'imprimante Canon IJ > Onglet Entretien

P410

## Onglet Entretien

L'onglet Entretien vous permet d'effectuer un entretien de la machine ou de modifier les paramètres de la machine.

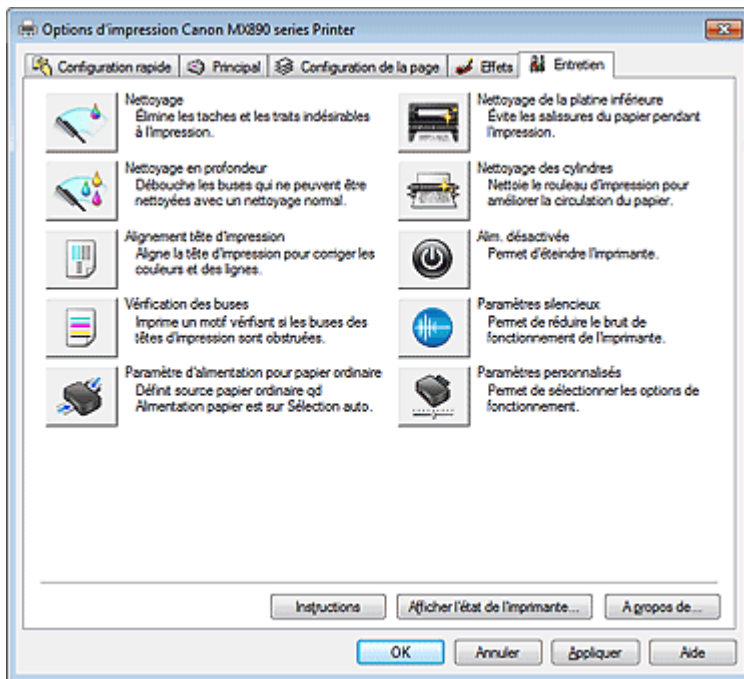

### Fonctions

- Nettoyage des têtes d'impression à partir de votre ordinateur
- Alignement de la tête d'impression à partir de votre ordinateur
- Utiliser votre ordinateur pour imprimer un motif de vérification des buses
- Définition de la source en papier ordinaire
- Nettoyage de l'intérieur de la machine
- Nettoyage des rouleaux d'entraînement du papier depuis votre ordinateur
- Gestion de l'alimentation de l'appareil

### Fonctions connexes

- Réduction du bruit de la machine
- Modification du mode de fonctionnement de l'imprimante



Haut de la page ▲

---

Page d'accueil > Impression > Impression depuis un ordinateur > Impression avec le logiciel d'application que vous utilisez (pilote d'imprimante) > Présentation du pilote d'imprimante > Écran d'état d'imprimante Canon IJ

---

P411

## Écran d'état d'imprimante Canon IJ

Si vous utilisez le pilote d'imprimante XPS, remplacez « Écran d'état d'imprimante Canon IJ » par « Écran d'état d'imprimante Canon IJ XPS » lorsque vous lisez ces informations.

L'écran d'état d'imprimante Canon IJ est un logiciel d'application affichant l'état de l'imprimante et la progression de l'impression. L'état de l'imprimante est indiqué à l'aide de graphiques, d'icônes et de messages.

### Lancement de l'écran d'état Canon IJ

L'écran d'état d'imprimante Canon IJ démarre automatiquement lorsque des données sont envoyées à l'imprimante. Une fois lancé, l'écran d'état d'imprimante Canon IJ apparaît sous la forme d'un bouton dans la barre des tâches.

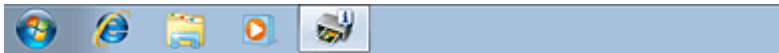

Cliquez sur le bouton de l'écran d'état dans la barre des tâches. L'écran d'état Canon IJ s'affiche.

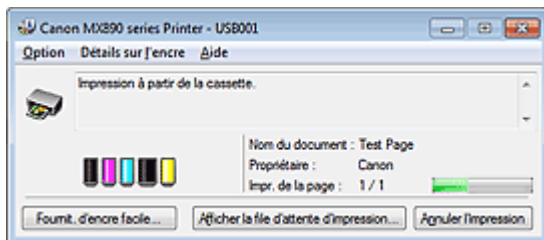

### Remarque

- Pour ouvrir l'écran d'état d'imprimante Canon IJ lorsque la machine est inactive, ouvrez la [fenêtre de configuration du pilote d'imprimante](#) et cliquez sur [Afficher l'état de l'imprimante...](#) dans l'onglet [Entretien](#).
- Les informations affichées sur l'écran d'état d'imprimante Canon IJ peuvent varier selon le pays ou la région où vous utilisez votre machine.

### Lorsque des erreurs se produisent

L'écran d'état d'imprimante Canon IJ apparaît automatiquement en cas d'erreur (par exemple, si l'imprimante vient à manquer de papier ou d'encre). Dans ce cas, adoptez les mesures appropriées spécifiées.

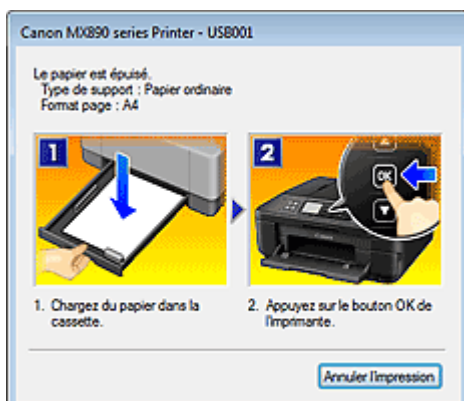

P412

## Aperçu Canon IJ

L'aperçu Canon IJ est un logiciel d'application qui permet d'obtenir un aperçu du document avant impression.

L'aperçu correspond aux informations que vous avez définies à l'aide du pilote d'imprimante. Il vous permet de vérifier la mise en page du document, l'ordre d'impression et le nombre de pages. Vous pouvez également modifier les paramètres de type de support et d'alimentation papier.

Lorsque vous souhaitez afficher l'aperçu avant impression, ouvrez la [fenêtre de configuration du pilote d'imprimante](#), cliquez sur l'onglet Configuration rapide ou Principal et cochez la case Aperçu avant impression.

Désélectionnez cette case lorsque vous ne souhaitez pas afficher d'aperçu.

### Important

- Si vous utilisez le pilote d'imprimante XPS, reportez-vous à la section « [Modification du document à imprimer ou réimpression à partir de l'historique des impressions](#) ».

### Rubrique connexe

- [Affichage d'un aperçu avant impression](#)

[Haut de la page ▲](#)

---

Page d'accueil > Impression > Impression depuis un ordinateur > Impression avec le logiciel d'application que vous utilisez (pilote d'imprimante) > Présentation du pilote d'imprimante > Suppression d'une tâche d'impression

---

P037

## Suppression d'une tâche d'impression

Si vous utilisez le pilote d'imprimante XPS, remplacez « Écran d'état d'imprimante Canon IJ » par « Écran d'état d'imprimante Canon IJ XPS » lorsque vous lisez ces informations.

Si l'imprimante ne commence pas l'impression, il se peut que des données d'une tâche d'impression ayant été annulée ou ayant échoué subsistent.

Supprimez dans ce cas la tâche d'impression à l'aide de l'écran d'état Canon IJ.

### 1. Affichez l'écran d'état Canon IJ.

Cliquez sur le bouton de l'écran d'état dans la barre des tâches.  
L'écran d'état Canon IJ s'affiche.

### 2. Affichez les tâches d'impression.

Cliquez sur Afficher la file d'attente d'impression....  
La fenêtre File d'attente d'impression apparaît.

### 3. Supprimez les tâches d'impression.

Sélectionnez Annuler tous les documents dans le menu Imprimante.  
Lorsque le message de confirmation apparaît, cliquez sur Oui.

La suppression de la tâche d'impression est terminée.

### Important

- Les utilisateurs qui ne sont pas autorisés à accéder à la gestion de l'imprimante ne peuvent pas supprimer la tâche d'impression d'un autre utilisateur.

### Remarque

- Une fois cette opération effectuée, toutes les tâches d'impression sont supprimées. Si vous souhaitez imprimer une tâche d'impression présente dans la file d'attente, recommencez le processus d'impression depuis le début.

[Haut de la page ▲](#)

---

Page d'accueil > Impression > Impression depuis un ordinateur > Impression avec le logiciel d'application que vous utilisez (pilote d'imprimante) > Présentation du pilote d'imprimante > Instructions d'utilisation (pilote d'imprimante)

---

P036

## Instructions d'utilisation (pilote d'imprimante)

Ce pilote d'imprimante est sujet aux restrictions suivantes. Gardez les points suivants à l'esprit lorsque vous utilisez le pilote d'imprimante.

### Restrictions relatives au pilote d'imprimante

- Selon le type de document à imprimer, la méthode d'alimentation définie dans le pilote d'imprimante peut ne pas fonctionner correctement.  
Dans ce cas, ouvrez la [fenêtre de configuration du pilote d'imprimante](#) à partir de la boîte de dialogue **Imprimer** du logiciel d'application, puis vérifiez le paramètre sélectionné dans le champ Alimentation papier de l'onglet Principal.
- Dans certaines applications, il se peut que le paramètre Copies de l'onglet Configuration de la page du pilote d'imprimante ne soit pas activé.  
Dans ce cas, utilisez le paramètre de copies de la boîte de dialogue **Imprimer** du logiciel d'application.
- Si l'option Langue sélectionnée dans la boîte de dialogue A propos de de l'onglet Entretien ne correspond pas à la langue de l'interface du système d'exploitation, il se peut que la fenêtre de configuration du pilote d'imprimante ne s'affiche pas correctement.
- Ne modifiez pas les éléments de l'onglet Avancé des propriétés de l'imprimante. Si vous modifiez l'un de ces éléments, vous ne pourrez pas utiliser les fonctions suivantes correctement.  
De plus, si l'option **Imprimer dans un fichier** est sélectionnée dans la boîte de dialogue **Imprimer** du logiciel d'application, ainsi qu'avec les applications empêchant la mise en attente EMF, comme Adobe Photoshop LE et MS Photo Editor, vous ne pourrez pas utiliser les fonctions suivantes.
  - Aperçu avant impression de l'onglet Principal
  - Prévention de la perte de données d'impression dans la boîte de dialogue Options d'impression de l'onglet Configuration de la page
  - Options Mise en page, Mosaïque/Poster, Brochure, Impression recto/verso (manuellement), Spécifier la marge..., Imprimer à partir de la dernière page, Assembler et Cachet/Arrière-plan... (Cachet...) de l'onglet Configuration de la page
- Etant donné que la résolution de l'aperçu diffère de la résolution d'impression, le texte et les lignes de l'aperçu peuvent sembler différents du résultat imprimé réel.
- Dans certaines applications, l'impression est séparée en plusieurs tâches.  
Pour annuler l'impression, supprimez toutes les tâches divisées.
- Si l'impression des données d'image est incorrecte, affichez la boîte de dialogue Options d'impression depuis l'onglet Configuration de la page et modifiez le paramètre du champ Désactiver ICM requis par l'application. Cela peut permettre de résoudre le problème.



### Remarque

- L'option Désactiver ICM requis par l'application ne peut pas être utilisée avec le pilote d'imprimante XPS.
- L'utilisation de l'option Bluetooth dans les conditions suivantes peut bloquer la tâche d'impression avec affichage du message « Impression » dans l'écran d'état, même si l'impression est terminée et que le résultat de l'impression est éjecté. Dans ce cas, cliquez sur le bouton Annuler l'impression de l'écran d'état ou annulez la tâche d'impression dans la file d'attente de l'imprimante.
  - Lorsque vous déplacez la machine pendant l'impression vers un emplacement où la réception des ondes radio est mauvaise ou lorsque les ondes radio perdent en intensité.
  - Lorsque vous mettez la machine hors tension.

- Lorsque vous utilisez une imprimante Bluetooth et que vous annulez l'impression après une erreur de l'imprimante, il se peut que vous ne puissiez pas exécuter d'autres tâches d'impression. Dans ce cas, mettez la machine hors tension puis de nouveau sous tension.
- Lorsque vous utilisez la technologie Bluetooth, vous ne pouvez pas vous servir du panneau de contrôle de la machine tant que l'écran d'état est affiché dans Afficher l'état de l'imprimante... sous l'onglet Entretien.
- Ne démarrez pas Canon IJ Network Tool pendant une impression.
- Ne lancez pas d'impression lorsque Canon IJ Network Tool est exécuté.
- L'emplacement de carte de la machine peut devenir inaccessible. Dans ce cas, redémarrez la machine ou mettez-la hors tension, puis reconnectez le câble USB.

### Points à noter concernant les applications

- Restrictions applicables à Microsoft Word (Microsoft Corporation).
- Lorsque Microsoft Word propose les mêmes fonctions d'impression que le pilote d'imprimante, utilisez Word pour les spécifier.
- Lorsque vous sélectionnez À l'échelle du papier, Proportionnée ou Mise en page dans la liste Mise en page de l'onglet Configuration de la page, il se peut que la fonction d'impression sélectionnée ne puisse pas être appliquée, selon la version de Word utilisée. Si cela se produit, procédez comme suit.
  1. Ouvrez la boîte de dialogue **Imprimer** de Word.
  2. Ouvrez la **fenêtre de configuration du pilote d'imprimante** , spécifiez Mise en page sous l'onglet Configuration de la page, puis cliquez sur OK.
  3. Sans lancer l'impression, fermez la boîte de dialogue **Imprimer**.
  4. Ouvrez de nouveau la boîte de dialogue **Imprimer** de Word.
  5. Ouvrez la fenêtre de configuration du pilote d'imprimante et cliquez de nouveau sur OK.
  6. Lancez l'impression.
- Si l'option Bitmap est activée dans Adobe Illustrator (Adobe Systems Incorporated), il se peut que l'impression soit longue ou que certaines données ne soient pas imprimées. Désactivez l'option d'impression **Bitmap** de la boîte de dialogue **Imprimer** , puis lancez l'impression.

[Haut de la page ▲](#)

---

[Page d'accueil](#) > [Impression](#) > [Impression depuis un ordinateur](#) > [Impression avec le logiciel d'application que vous utilisez \(pilote d'imprimante\)](#) > [Mise à jour des MP Drivers](#)

---

## Mise à jour des MP Drivers

- [Obtention des derniers MP Drivers](#)
- [Suppression des MP Drivers inutiles](#)
- [Avant l'installation des MP Drivers](#)
- [Installation des MP Drivers](#)

[Haut de la page ▲](#)

---

[Page d'accueil](#) > [Impression](#) > [Impression depuis un ordinateur](#) > [Impression avec le logiciel d'application que vous utilisez \(pilote d'imprimante\)](#) > [Mise à jour des MP Drivers](#) > [Obtention des derniers MP Drivers](#)

---

P038

## Obtention des derniers MP Drivers

Les MP Drivers comprennent un pilote d'imprimante, ScanGear (pilote de scanner) et un pilote de télécopie.

La mise à jour des MP Drivers vers la version la plus récente des MP Drivers peut permettre de résoudre certains problèmes.

Accédez à notre site Web via Internet et téléchargez les MP Drivers les plus récents correspondant à votre modèle.

### Important

- Vous pouvez télécharger gratuitement les MP Drivers, mais les frais d'accès à Internet restent à votre charge.
- Avant d'installer les derniers MP Drivers, supprimez la version précédente installée. Pour obtenir des informations sur la suppression des MP Drivers, reportez-vous à la rubrique [Suppression des MP Drivers inutiles](#).

### Rubriques connexes

- [Avant l'installation des MP Drivers](#)
- [Installation des MP Drivers](#)

[Haut de la page ▲](#)



P039

## Suppression des MP Drivers inutiles

Vous pouvez supprimer les MP Drivers que vous n'utilisez plus.  
Avant de supprimer les MP Drivers, quittez tous les programmes en cours d'exécution.

La procédure de suppression des MP Drivers inutiles est la suivante :

### Lorsque vous disposez d'un programme de désinstallation

#### 1. Lancez le programme de désinstallation.

Sélectionnez le menu Démarrer -> Tous les programmes -> « Nom de votre modèle » -> MP Drivers – Désinstaller.

La fenêtre permettant de vérifier le modèle à désinstaller apparaît.

#### Important

- Dans Windows 7 ou Windows Vista, un message de confirmation ou d'avertissement peut apparaître lors du lancement, de l'installation ou de la désinstallation du logiciel. Ce message s'affiche lorsque des droits d'administration sont nécessaires pour effectuer une tâche.  
Lorsque vous êtes connecté en tant qu'administrateur, cliquez sur Oui (ou Continuer, Autoriser) pour continuer.  
Avec certaines applications, vous devez disposer d'un compte d'administrateur pour pouvoir continuer. Lorsque vous avez ouvert une session en tant qu'utilisateur standard, ouvrez une session d'administrateur et recommencez l'opération depuis le début.

#### 2. Exécutez le programme de désinstallation.

Cliquez sur Exécuter. Lorsque le message de confirmation apparaît, cliquez sur Oui.  
Une fois tous les fichiers supprimés, cliquez sur Terminer.

La suppression des MP Drivers est terminée.

#### Important

- Les pilotes de l'imprimante, de l'imprimante XPS, ScanGear (pilote du scanner) et de télécopie sont supprimés lorsque vous désinstallez les MP Drivers.

### Lorsque vous ne disposez d'aucun programme de désinstallation

Lorsqu'aucun programme de désinstallation ne figure dans le menu Démarrer de Windows 7, Windows Vista ou Windows XP, procédez comme suit :

#### 1. Sélectionnez l'imprimante à supprimer.

- Si vous utilisez Windows 7, sélectionnez Démarrer -> Périphériques et imprimantes.  
Cliquez sur le modèle à supprimer et appuyez sur la touche Alt du clavier. Dans le menu Fichier, cliquez sur Supprimer le périphérique.
- Si vous utilisez Windows Vista, sélectionnez Démarrer -> Panneau de configuration -> Matériel et audio -> Imprimantes.  
Cliquez sur le modèle à supprimer, puis appuyez sur la touche Alt du clavier. Dans le menu Fichier, cliquez sur Supprimer.
- Si vous utilisez Windows XP, sélectionnez Démarrer -> Panneau de configuration -> Imprimantes et autres périphériques -> Imprimantes et télécopieurs.  
Cliquez sur le modèle à supprimer, puis, dans le menu Fichier, cliquez sur Supprimer.

## 2. Supprimez l'imprimante.

- Si vous utilisez Windows 7, cliquez sur Oui en réponse au message de confirmation. Puis, lorsque la boîte de dialogue Contrôle de compte d'utilisateur apparaît, cliquez sur Oui. L'icône est supprimée.
- Si vous utilisez Windows Vista, lorsque la boîte de dialogue Contrôle de compte d'utilisateur apparaît, cliquez sur Continuer. Lorsque le message de confirmation apparaît, cliquez sur Oui. L'icône est supprimée.
- Si vous utilisez Windows XP, cliquez sur Oui en réponse au message de confirmation. L'icône est supprimée.

## 3. Sélectionnez le pilote d'imprimante à supprimer.

- Si vous utilisez Windows 7, cliquez sur une icône quelconque dans Imprimantes et télécopieurs. Dans la barre de commandes, cliquez sur Propriétés du serveur d'impression, puis sur l'onglet Pilotes. Si le bouton Modifier les paramètres du pilote s'affiche, cliquez dessus. Lorsque la boîte de dialogue Contrôle de compte d'utilisateur apparaît, cliquez sur Oui. Dans la liste Pilotes d'imprimante installés, cliquez sur l'imprimante à supprimer.
- Si vous utilisez Windows Vista, appuyez sur la touche Alt. Dans le menu Fichier, sélectionnez Exécuter en tant qu'administrateur, puis cliquez sur Propriétés du serveur... Lorsque la boîte de dialogue Contrôle de compte d'utilisateur apparaît, cliquez sur Continuer. Cliquez sur l'onglet Pilotes. Dans la liste Pilotes d'imprimante installés, cliquez sur l'imprimante à supprimer.
- Si vous utilisez Windows XP, dans le menu Fichier, sélectionnez Propriétés du serveur. La boîte de dialogue Propriétés du serveur d'impression apparaît. Cliquez sur l'onglet Pilotes. Dans la liste Pilotes d'imprimante installés, cliquez sur l'imprimante à supprimer.

## 4. Supprimez le pilote d'imprimante.

- Si vous utilisez Windows 7 ou Windows Vista, lorsque vous cliquez sur Supprimer..., la boîte de dialogue Supprimer le pilote et le package apparaît. Sélectionnez Supprimer le pilote et le package, puis cliquez sur OK. Dans le message de confirmation, cliquez sur Oui. Lorsque la collecte des données est terminée dans la boîte de dialogue Supprimer le package de pilotes, cliquez sur Supprimer puis sur OK.
- Si vous utilisez Windows XP, cliquez sur Supprimer, puis cliquez sur Oui pour Propriétés du serveur d'impression.

La suppression du pilote d'imprimante est terminée.

### Important

- Il se peut que vous ne puissiez pas supprimer correctement le pilote d'imprimante de la liste Pilotes d'imprimante installés. Dans ce cas, redémarrez l'ordinateur, puis réessayez.

[Haut de la page ▲](#)

---

[Page d'accueil](#) > [Impression](#) > [Impression depuis un ordinateur](#) > [Impression avec le logiciel d'application que vous utilisez \(pilote d'imprimante\)](#) > [Mise à jour des MP Drivers](#) > [Avant l'installation des MP Drivers](#)

---

P040

## Avant l'installation des MP Drivers

Cette section détaille les éléments que vous devez vérifier avant d'installer les MP Drivers. Reportez-vous également à cette section en cas d'échec de l'installation des MP Drivers.

### Vérification de l'état de la machine

- Assurez-vous que le port USB de cette machine est correctement branché à l'ordinateur à l'aide du câble USB.
- Mettez la machine hors tension.

### Vérification des paramètres de l'ordinateur personnel

- Fermez toutes les applications en cours.
- Dans Windows 7 et Windows Vista, connectez-vous en tant qu'utilisateur propriétaire du compte administrateur.  
Dans Windows XP, connectez-vous en tant qu'administrateur de l'ordinateur.

### Important

- Avant d'installer les derniers MP Drivers, supprimez la version précédente installée. Pour plus d'informations sur la suppression des MP Drivers, reportez-vous à la rubrique [Suppression des MP Drivers inutiles](#).

### Rubriques connexes

- [Obtention des derniers MP Drivers](#)
- [Installation des MP Drivers](#)

[Haut de la page](#) ▲

P041

## Installation des MP Drivers

Vous pouvez accéder à notre site Web sur Internet et télécharger les derniers MP Drivers et le dernier pilote d'imprimante XPS correspondant à votre modèle.

La procédure d'installation des MP Drivers téléchargés est décrite ci-dessous :

### 1. Mettez la machine hors tension.

### 2. Lancez le programme d'installation.

Double-cliquez sur l'icône du fichier à télécharger.  
Le programme d'installation est lancé.

#### Important

- Dans Windows 7 ou Windows Vista, un message de confirmation ou d'avertissement peut apparaître lors du lancement, de l'installation ou de la désinstallation du logiciel. Ce message s'affiche lorsque des droits d'administration sont nécessaires pour effectuer une tâche. Lorsque vous êtes connecté en tant qu'administrateur, cliquez sur Oui (ou Continuer, Autoriser) pour continuer. Avec certaines applications, vous devez disposer d'un compte d'administrateur pour pouvoir continuer. Lorsque vous avez ouvert une session en tant qu'utilisateur standard, ouvrez une session d'administrateur et recommencez l'opération depuis le début.

### 3. Installez les MP Drivers.

Dans ce cas, adoptez les mesures appropriées spécifiées à l'écran.

### 4. Terminez l'installation.

Cliquez sur Terminer.  
Mettez la machine sous tension, puis attendez que la connexion soit reconnue.

Si vous utilisez une connexion USB, la procédure d'installation des MP Drivers est terminée.

Selon l'environnement utilisé, il se peut qu'un message vous demandant de redémarrer l'ordinateur s'affiche. Pour que l'installation se termine correctement, redémarrez l'ordinateur.

#### Important

- Vous pouvez utiliser la même procédure pour installer le pilote d'imprimante XPS que celle utilisée pour installer les MP Drivers. Toutefois, finissez d'abord d'installer les MP Drivers avant d'installer le pilote d'imprimante XPS.
- Vous pouvez télécharger gratuitement les MP Drivers et le pilote d'imprimante XPS, mais les frais d'accès à Internet restent à votre charge.
- Avant d'installer les derniers MP Drivers, supprimez la version précédente installée. Pour plus d'informations sur la suppression des MP Drivers, reportez-vous à la rubrique [Suppression des MP Drivers inutiles](#).

## Rubriques connexes

- [● Obtention des derniers MP Drivers](#)
- [● Suppression des MP Drivers inutiles](#)
- [● Avant l'installation des MP Drivers](#)

## Impression à partir du panneau de contrôle de la machine

- Impression de données photo
- Utilisation de la fonction Diaporama
- Utilisation d'autres fonctions d'impression
- Utilisation de l'impression de service Web

[Haut de la page ▲](#)

---

[Page d'accueil](#) > [Impression](#) > [Impression à partir du panneau de contrôle de la machine](#) > [Impression de données photo](#)

---

## Impression de données photo

- Impression des photos enregistrées sur une carte mémoire ou la clé USB flash  **Basique**
- À propos du menu Photo avancée
- Sélection et impression de photos
- Impression de photos avec rognage
- Éléments de paramètre
- Utilisation de fonctions d'affichage utiles

[Haut de la page](#) ▲

U001

## Impression des photos enregistrées sur une carte mémoire ou la clé USB flash

Vous pouvez imprimer facilement la photo enregistrée sur la carte mémoire ou la clé USB flash.

Cette section décrit la procédure d'impression d'une photo en mode Photo.

### 1. Assurez-vous que la machine est sous tension.

➔ Vérification que la machine est sous tension

### 2. Chargez du papier photo dans le réceptacle arrière.

➔ Chargement du papier

### 3. Appuyez sur le bouton PHOTO.

### 4. Insérez la carte mémoire dans l'emplacement de carte ou la clé USB flash dans le port d'impression directe.

➔ Insertion de la carte mémoire

➔ Insertion de la clé USB flash

L'écran de sélection des photos s'affiche.



#### Important

- Vous ne pouvez pas utiliser simultanément la carte mémoire et la clé USB flash.
- Si vous utilisez déjà la carte mémoire ou la clé USB flash pour enregistrer automatiquement les fax reçus, vous ne pouvez pas imprimer les photos, même si la carte mémoire ou la clé USB flash qui contient les données photo est configurée. Dans ce cas, définissez Param. d'enregistrement auto dans Paramètres fax sur Désactivé, retirez la carte mémoire ou la clé USB flash, puis insérez la carte mémoire ou la clé USB flash qui contient les données photo.



#### Remarque

- Lorsque le mode copie est sélectionné ou que l'écran d'attente de fax est affiché, l'insertion de la carte mémoire ou de la clé USB flash entraîne l'affichage de l'écran de sélection des photos. Si les fichiers photo et les fichiers PDF sont enregistrés sur la carte mémoire/clé USB flash, l'écran de confirmation de la sélection du fichier à imprimer s'affiche. Sélectionnez Imprimer les photos dans l'écran qui s'affiche, puis appuyez sur le bouton OK.
- Si aucune donnée photo imprimable n'est enregistrée sur la carte mémoire ou la clé USB flash, **Données types pris en charge pas enregistrées.** s'affiche sur l'écran LCD.
- Si plus de 2 000 données de photos sont enregistrées sur la carte mémoire/clé USB flash, elles seront alors réparties automatiquement par groupes de 2 000 photos selon un ordre chronologique inversé (date de la dernière modification). Consultez le message qui s'affiche sur l'écran LCD, puis appuyez sur le bouton OK.

### 5. Pour sélectionner la photo à imprimer, utilisez le bouton ◀▶.



6. Appuyez sur le bouton Couleur (Color).

7. Permet de sélectionner le format de page et le type de support.

Utilisez le bouton ▲▼ pour sélectionner le paramètre et le bouton ◀▶ pour modifier les paramètres.

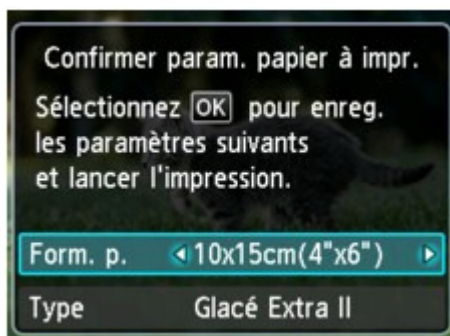

#### Remarque

- L'écran Confirmer param. papier à impr. ne s'affiche pas lorsque vous imprimez la photo suivante car les paramètres d'impression sont enregistrés dans la machine. Pour modifier les paramètres d'impression, appuyez sur le bouton PHOTO pour sélectionner à nouveau le mode Photo, ou réinsérez la carte mémoire/clé USB flash.

8. Appuyez sur le bouton OK.

La machine commence à imprimer.

#### Remarque

- Appuyez sur le bouton Arrêt (Stop) pour annuler l'impression.
- Lors du traitement du travail de copie, vous pouvez ajouter le travail de copie (Réservation de la copie).



- L'icône  de la photo réservée s'affiche sur la photo placée dans la tâche d'impression.
- Lors du traitement du travail de copie, les photos dans un autre groupe ne sont pas sélectionnées.
- Lors du traitement de la tâche de copie, vous ne pouvez pas changer de mode, modifier le menu d'impression ni lancer d'impression à partir de l'ordinateur ou d'autres périphériques.
- Si vous appuyez sur le bouton Arrêt (Stop) pendant que la tâche d'impression est en cours, l'écran de sélection de la méthode permettant d'annuler la réservation s'affiche. En sélectionnant Annuler toutes les réservations puis en appuyant sur le bouton OK, vous pouvez annuler l'impression de toutes les photos. En sélectionnant Annuler la dernière réservation puis en appuyant sur le bouton OK, vous pouvez annuler la dernière tâche d'impression.
- Si plusieurs tâches d'impression sont déjà définies, le message **Impossible de réserver d'autres travaux d'impression. Patientez quelques instants et recommencez l'opération.** peut s'afficher sur l'écran LCD. Dans ce cas, patientez, puis essayez de nouveau d'ajouter la tâche d'impression.



U004

## À propos du menu Photo avancée

Vous pouvez sélectionner les menus suivants dans le menu Photo avancée.



Sélect. impr. photo

Vous pouvez indiquer le nombre de copies de la photo de votre ajouter et lancer l'impression.

➔ Sélection et impression de photos



Rogner et imprimer

Vous pouvez modifier les photos affichées sur l'écran LCD en les rognant avant de lancer l'impression.

➔ Impression de photos avec rognage



Diaporama

Vous pouvez afficher les photos sauvegardées sur la carte mémoire ou la clé USB flash à l'aide du diaporama.

➔ Impression de photos tout en visionnant le diaporama

Haut de la page ▲

U117

## Sélection et impression de photos

Vous pouvez afficher chaque photo à partir de la carte mémoire ou de la clé USB flash sur l'écran LCD et imprimer la photo de votre choix.

Vous pouvez également indiquer le nombre de copies pour chaque photo et ajouter la tâche d'impression.

### 1. Assurez-vous que la machine est sous tension.

➔ Vérification que la machine est sous tension

### 2. Chargez du papier photo dans le réceptacle arrière.

➔ Chargement du papier

### 3. Appuyez sur le bouton MENU.

L'écran de menu s'affiche.

### 4. Sélectionnez Photo avancée, puis appuyez sur le bouton OK.

### 5. Insérez la carte mémoire dans l'emplacement de carte ou la clé USB flash dans le port d'impression directe.

➔ Insertion de la carte mémoire

➔ Insertion de la clé USB flash

#### Important

- Vous ne pouvez pas utiliser simultanément la carte mémoire et la clé USB flash.
- Si vous utilisez déjà la carte mémoire ou la clé USB flash pour enregistrer automatiquement les fax reçus, vous ne pouvez pas imprimer les photos, même si la carte mémoire ou la clé USB flash qui contient les données photo est configurée.  
Dans ce cas, définissez Param. d'enregistrement auto dans Paramètres fax sur Désactivé, retirez la carte mémoire ou la clé USB flash, puis insérez la carte mémoire ou la clé USB flash qui contient les données photo.

#### Remarque

- Si vous insérez la carte mémoire/clé USB flash avant de sélectionner l'option Photo avancée, l'écran de sélection des photos s'affiche en mode Photo.  
Si les fichiers photo et les fichiers PDF sont enregistrés sur la carte mémoire/clé USB flash, l'écran de confirmation de la sélection du fichier à imprimer s'affiche.  
Pour afficher l'écran de menu, appuyez sur le bouton MENU.

### 6. Sélectionnez Sélect. impr. photo, puis appuyez sur le bouton OK.

L'écran de sélection des photos s'affiche.

#### Remarque

- Si aucune donnée photo imprimable n'est enregistrée sur la carte mémoire ou la clé USB flash, **Données types pris en charge pas enregistrées.** s'affiche sur l'écran LCD.
- Si plus de 2 000 données de photos sont enregistrées sur la carte mémoire/clé USB flash, elles seront alors réparties automatiquement par groupes de 2 000 photos selon un ordre chronologique inversé (date de la dernière modification). Consultez le message qui s'affiche sur l'écran LCD, puis appuyez sur le bouton OK.

## 7. Définissez les paramètres selon vos besoins.

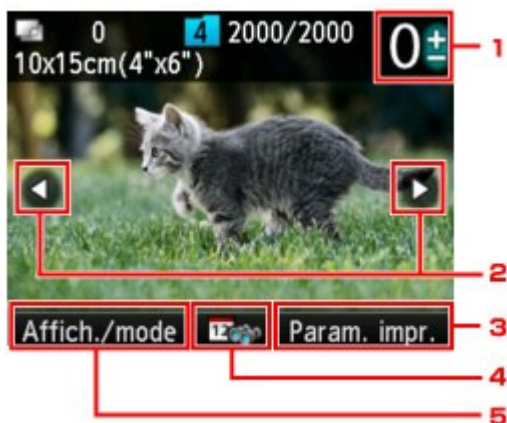

1. Nombre de copies  
Utilisez le bouton + ou -.
2. Sélection de la photo  
Sélectionnez la photo à imprimer à l'aide du bouton ◀▶.
3. Paramètres d'impression  
Appuyez sur le bouton Fonction (Fonction) de droite pour afficher l'écran de confirmation des paramètres d'impression.  
Dans l'écran de confirmation des paramètres d'impression, vous pouvez modifier les paramètres, tels que le format de page, le type de support, la qualité d'impression, etc.  
➔ [Éléments de paramètre](#)
4. Spécifications de la date  
Appuyez sur le bouton Fonction (Fonction) du centre pour modifier la plage des dates de sélection des photos.  
➔ [Utilisation de fonctions d'affichage utiles](#)
5. Affich./mode  
Pour modifier le mode d'affichage, utilisez le bouton Fonction (Fonction) de gauche.  
➔ [Utilisation de fonctions d'affichage utiles](#)

### Remarque

- Si vous indiquez le nombre de copies pour chaque photo, utilisez le bouton ◀▶ pour afficher la photo à imprimer et utilisez le bouton + ou - pour indiquer le nombre de copies lorsque la photo de votre choix s'affiche.
- Vous pouvez également afficher l'écran permettant d'indiquer le nombre de copies en appuyant sur le bouton OK lorsque la photo de votre choix est affichée. Lorsque l'écran permettant d'indiquer le nombre de copies s'affiche, indiquez le nombre de copies à l'aide des boutons + et -. Appuyez sur le bouton OK pour afficher l'écran de sélection des photos.

## 8. Appuyez sur le bouton Couleur (Color).

La machine commence à imprimer.

### Remarque

- Pour annuler l'impression, appuyez sur le bouton Arrêt (Stop).
- Vous pouvez ajouter la tâche d'impression en appuyant sur le bouton Fonction (Fonction) de droite au cours de l'impression.  
➔ [Ajout de la tâche d'impression](#)

### Ajout de la tâche d'impression

Vous pouvez afficher de nouveau l'écran de sélection des photos et ajouter la tâche d'impression (Réservation de l'impr. photo) au cours de l'impression des photos.



**1. Appuyez sur le bouton Fonction (Function) de droite lorsque l'écran de progression de l'impression s'affiche.**

L'écran de sélection des photos s'affiche.

 **Remarque**

- Pendant que l'écran de sélection des photos est affiché, la machine imprime les photos réservées.

**2. Sélectionnez la photo à imprimer et indiquez le nombre de copies pour chaque photo.**

 **Remarque**

- L'icône  de la photo réservée s'affiche sur la photo placée dans la tâche d'impression.

**3. Appuyez sur le bouton Couleur (Color).**

La photo réservée est imprimée à côté de la photo dont l'impression a déjà démarré. Pour imprimer davantage de photos, retournez à l'étape 1.

 **Remarque**

- Lors du traitement de la tâche de copie, vous ne pouvez pas changer de mode, modifier le menu d'impression ni lancer d'impression à partir de l'ordinateur ou d'autres périphériques.
- Lors du traitement du travail de copie, les photos dans un autre groupe ne sont pas sélectionnées.
- Lors du traitement de la tâche d'impression, vous ne pouvez pas modifier le paramètre Form. p. ou Type dans l'écran de confirmation des paramètres d'impression. Le paramètre est identique à celui de la photo placée dans la tâche d'impression.
- Si vous appuyez sur le bouton Arrêt (Stop) pendant que la tâche d'impression est en cours, l'écran de sélection de la méthode permettant d'annuler la réservation s'affiche. En sélectionnant Annuler toutes les réservations puis en appuyant sur le bouton OK, vous pouvez annuler l'impression de toutes les photos. En sélectionnant Annuler la dernière réservation puis en appuyant sur le bouton OK, vous pouvez annuler la dernière tâche d'impression.
- Si plusieurs tâches d'impression sont déjà définies, le message **Impossible de réserver d'autres travaux d'impression. Patientez quelques instants et recommencez l'opération.** peut s'afficher sur l'écran LCD. Dans ce cas, patientez, puis essayez de nouveau d'ajouter la tâche d'impression.

U089

## Impression de photos avec rognage

Vous pouvez modifier les photos affichées sur l'écran LCD en les rognant avant de lancer l'impression.

### 1. Assurez-vous que la machine est sous tension.

➔ Vérification que la machine est sous tension

### 2. Chargez du papier photo dans le réceptacle arrière.

➔ Chargement du papier

### 3. Appuyez sur le bouton MENU.

L'écran de menu s'affiche.



### 4. Sélectionnez Photo avancée, puis appuyez sur le bouton OK.

### 5. Insérez la carte mémoire dans l'emplacement de carte ou la clé USB flash dans le port d'impression directe.

➔ Insertion de la carte mémoire

➔ Insertion de la clé USB flash



#### Important

- Vous ne pouvez pas utiliser simultanément la carte mémoire et la clé USB flash.
- Si vous utilisez déjà la carte mémoire ou la clé USB flash pour enregistrer automatiquement les fax reçus, vous ne pouvez pas imprimer les photos, même si la carte mémoire ou la clé USB flash qui contient les données photo est configurée.  
Dans ce cas, définissez Param. d'enregistrement auto dans Paramètres fax sur Désactivé, retirez la carte mémoire ou la clé USB flash, puis insérez la carte mémoire ou la clé USB flash qui contient les données photo.



#### Remarque

- Si vous insérez la carte mémoire/clé USB flash avant de sélectionner l'option Photo avancée, l'écran de sélection des photos s'affiche en mode Photo.  
Si les fichiers photo et les fichiers PDF sont enregistrés sur la carte mémoire/clé USB flash, l'écran de confirmation de la sélection du fichier à imprimer s'affiche.  
Pour afficher l'écran de menu, appuyez sur le bouton MENU.



### 6. Sélectionnez Rogner et imprimer, puis appuyez sur le bouton OK.



#### Remarque

- Si aucune donnée photo imprimable n'est enregistrée sur la carte mémoire ou la clé USB flash, **Données types pris en charge pas enregistrées.** s'affiche sur l'écran LCD.
- Si plus de 2 000 données de photos sont enregistrées sur la carte mémoire/clé USB flash, elles seront alors réparties automatiquement par groupes de 2 000 photos selon un ordre chronologique inversé (date de la dernière modification). Consultez le message qui s'affiche sur l'écran LCD, puis appuyez sur le bouton OK.

### 7. Utilisez le bouton ◀▶ pour sélectionner la photo à imprimer, puis appuyez sur le bouton OK.



#### Remarque

- Autres options
    - ➔ Utilisation de fonctions d'affichage utiles
- 

## 8. Rognez la zone d'impression.

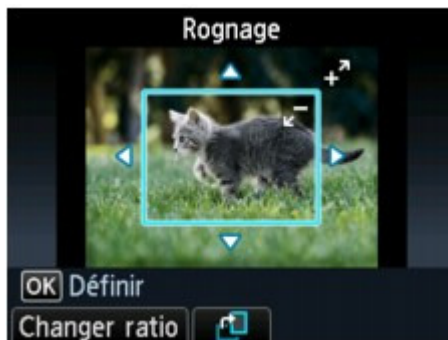

Utilisez les boutons suivants pour rogner la zone d'impression.

**Boutons ▲, ▼, ◀ et ▶ :**

Permet de positionner le cadre de rognage.

**Bouton + ou - :**

Définit la taille du cadre de rognage.

**Bouton Fonction (Function) de gauche :**

Modifie les proportions du cadre de rognage.

**Bouton Fonction (Function) du centre :**

Fait pivoter le cadre de rognage. Pour faire basculer le cadre de rognage en orientation portrait ou paysage, appuyez sur ce bouton.

## 9. Appuyez sur le bouton OK pour finaliser la sélection de la zone de rognage.

La zone à découper est sélectionnée et l'écran de confirmation des paramètres d'impression s'affiche.

## 10. Définissez les paramètres selon vos besoins.

➔ Éléments de paramètre

## 11. Appuyez sur le bouton Couleur (Color).

La machine commence à imprimer.

### Remarque

- Pour annuler l'impression, appuyez sur le bouton Arrêt (Stop).
  - Vous pouvez ajouter la tâche d'impression en appuyant sur le bouton Fonction (Function) de droite au cours de l'impression.
    - ➔ Ajout de la tâche d'impression
  - L'image rognée ne peut pas être enregistrée sur la carte mémoire/la clé USB flash.
-

U002

## Éléments de paramètre

Vous pouvez régler le format de page, le type de support, la correction des photos, etc. afin d'imprimer les photos enregistrées sur la carte mémoire ou la clé USB flash, à l'aide du menu d'impression sous Photo avancée.

### Écran Paramètres impression

Le mode d'affichage de l'écran des paramètres d'impression varie en fonction du menu d'impression.

- **Dans l'écran Sélect. impr. photo ou Diaporama :**

L'écran suivant s'affiche lorsque vous appuyez sur le bouton Fonction (Function) de droite dans l'écran de sélection des photos.



- **Sous Rogner et imprimer :**

L'écran suivant s'affiche avant l'impression.



### Éléments de paramètre

Vous pouvez définir les options suivantes.

Utilisez le bouton ▲▼ pour sélectionner le paramètre et le bouton ◀▶ pour le modifier.



### Remarque

- En fonction du menu d'impression, certaines options ne peuvent pas être sélectionnées. Cette section décrit les options du menu Sélect. impr. photo. Le paramètre qui ne peut pas être sélectionné apparaît en grisé ou n'est pas affiché.
  - Certains paramètres ne peuvent pas être spécifiés conjointement avec d'autres paramètres ou avec les menus d'impression. Si l'option qui ne peut pas être spécifiée conjointement est sélectionnée, le message Infos erreur s'affiche sur l'écran LCD. Dans ce cas, appuyez sur le bouton Fonction (Function) de gauche pour confirmer le message, puis modifiez le paramètre.
  - Les paramètres de format de page, de type de support, etc. sont conservés même si un autre menu d'impression est sélectionné ou si la machine est mise hors tension.
- 

### 1. Form. p.

Sélectionnez le format de page pour le papier chargé.

### 2. Type (Type de support)

Sélectionnez le type de support pour le papier chargé.

### 3. Qlt. impr. (Qualité d'impression)

Sélectionnez la qualité d'impression en fonction de la photo.

### 4. Bordure (Impression avec bordure/sans bordure)

Sélectionnez l'impression avec ou sans bordure.

### 5. Cor phot

Lorsque Corr. auto. photos est sélectionné, la scène ou le visage figurant sur la photo est repéré et la correction la mieux adaptée à chaque photo est appliquée automatiquement. Cette fonction permet d'éclaircir l'impression des visages assombris par un contre-jour. Elle analyse également une scène (paysage, nocturne, portrait, etc.), puis la corrige en adaptant automatiquement la couleur, la luminosité ou le contraste pour impression.



#### Remarque

- Par défaut, la correction automatique est appliquée lors de l'impression de photos à partir de la carte mémoire ou de la clé USB flash.
  - Si Pas de correction est sélectionné, les photos sont imprimées sans correction.
- 

### 6. Corr. yeux rouges

Corrige l'effet « yeux rouges » dû à la prise de vue au flash dans les portraits.

Selon le type de photo, les yeux rouges peuvent ne pas être corrigés ou la correction peut s'appliquer à d'autres endroits que les yeux.

### 7. Imprimer la date

Active ou désactive l'impression de la date de prise de vue sur une photo.



#### Remarque

- La date de prise de vue est imprimée en fonction des paramètres de Format d'affichage de la date dans Paramètres utilisateur périph. sous Paramètres périphérique sous Configuration.  
➔ Paramètres utilisateur périph.
-



U014

## Utilisation de fonctions d'affichage utiles

Dans certains menus d'impression sous Photo avancée, vous pouvez changer la méthode d'affichage des photos enregistrées sur la carte mémoire ou la clé USB flash et spécifier la plage de dates de sélection des photos.

- ➔ Changement de la méthode d'affichage
- ➔ Spécification de la plage de dates de sélection des photos

### Changement de la méthode d'affichage

Appuyez sur le bouton Fonction (Function) de gauche sur l'écran de sélection des photos pour afficher l'écran de sélection de la méthode d'affichage.

Utilisez le bouton ▲▼ pour sélectionner la méthode d'affichage, puis appuyez sur le bouton OK.

#### Remarque

- La méthode d'affichage est conservée même si un autre menu d'impression est sélectionné.

Vous pouvez sélectionner les méthodes suivantes.

- Mode d'affichage standard :  
Les photos s'affichent une par une. Pour sélectionner la photo, utilisez le bouton ◀▶.
- Mode d'affichage liste :  
Neuf photos à la fois peuvent être affichées. Pour sélectionner la photo, utilisez le bouton ▲▼ ◀▶.

#### Remarque

- Dans Sélect. impr. photo, vous pouvez indiquer le nombre de copies pour chaque photo à imprimer à l'aide des boutons + ou -.

- Mode Passer:  
Vous pouvez ignorer la photo en fonction du numéro de photo ou de la date de prise de vue. L'écran suivant s'affiche.



Utilisez le bouton ◀▶ pour sélectionner une méthode permettant de passer d'une photo à l'autre en les faisant défiler une à une, par 10, par 100, ou par date.

Utilisez le bouton ▼ ou le bouton OK pour déplacer le curseur sur la sélection des photos.

Ensuite, utilisez le bouton ◀▶ pour sélectionner la photo à imprimer.

Pour revenir sur la sélection de la méthode de passage, utilisez le bouton ▲.

#### Remarque

- En fonction du nombre de photos enregistrées sur la carte mémoire ou la clé USB flash, le passage des photos peut mettre un certain temps.
- Lorsque l'option Passer par date est sélectionnée comme méthode de passage, la date s'affiche en fonction des paramètres de Format d'affichage de la date dans Paramètres utilisateur périph. sous Paramètres périphérique sous Configuration.

➔ Paramètres utilisateur périph.

---

### Spécification de la plage de dates de sélection des photos

L'écran suivant s'affiche lorsque vous appuyez sur le bouton Fonction (Function) du centre dans l'écran de sélection des photos.



Utilisez le bouton ▲▼ pour sélectionner une date de début, puis appuyez sur le bouton OK.

Ensuite, utilisez le bouton ▲▼ pour sélectionner une date de fin, puis appuyez sur le bouton OK.

Lorsque l'écran de confirmation s'affiche, appuyez sur le bouton OK.

#### Remarque

- La date est affichée en fonction des paramètres de Format d'affichage de la date dans Paramètres utilisateur périph. sous Paramètres périphérique sous Configuration.  
➔ [Paramètres utilisateur périph.](#)

[Haut de la page ▲](#)

---

[Page d'accueil](#) > [Impression](#) > [Impression à partir du panneau de contrôle de la machine](#) > [Utilisation de la fonction Diaporama](#)

---

## Utilisation de la fonction Diaporama

- [Impression de photos tout en visionnant le diaporama](#)

[Haut de la page ▲](#)

U118

## Impression de photos tout en visionnant le diaporama

Vous pouvez afficher les photos sauvegardées sur la carte mémoire ou la clé USB flash à l'aide du diaporama.

Dans le diaporama, les photos s'affichent automatiquement les unes après les autres.

Vous pouvez imprimer les photos du diaporama.

### 1. Assurez-vous que la machine est sous tension.

➔ Vérification que la machine est sous tension

### 2. Appuyez sur le bouton MENU.

L'écran de menu s'affiche.

### 3. Sélectionnez Photo avancée, puis appuyez sur le bouton OK.

### 4. Insérez la carte mémoire dans l'emplacement de carte ou la clé USB flash dans le port d'impression directe.

➔ Insertion de la carte mémoire

➔ Insertion de la clé USB flash



#### Important

- Vous ne pouvez pas utiliser simultanément la carte mémoire et la clé USB flash.
- Si vous utilisez déjà la carte mémoire ou la clé USB flash pour enregistrer automatiquement les fax reçus, vous ne pouvez pas imprimer les photos, même si la carte mémoire ou la clé USB flash qui contient les données photo est configurée.  
Dans ce cas, définissez Param. d'enregistrement auto dans Paramètres fax sur Désactivé, retirez la carte mémoire ou la clé USB flash, puis insérez la carte mémoire ou la clé USB flash qui contient les données photo.



#### Remarque

- Si vous insérez la carte mémoire/clé USB flash avant de sélectionner l'option Photo avancée, l'écran de sélection des photos s'affiche en mode Photo.  
Si les fichiers photo et les fichiers PDF sont enregistrés sur la carte mémoire/clé USB flash, l'écran de confirmation de la sélection du fichier à imprimer s'affiche.  
Pour afficher l'écran de menu, appuyez sur le bouton MENU.

### 5. Sélectionnez Diaporama, puis appuyez sur le bouton OK.



#### Remarque

- Si aucune donnée photo imprimable n'est enregistrée sur la carte mémoire ou la clé USB flash, **Données types pris en charge pas enregistrées.** s'affiche sur l'écran LCD.
- Si plus de 2 000 données de photos sont enregistrées sur la carte mémoire/clé USB flash, elles seront alors réparties automatiquement par groupes de 2 000 photos selon un ordre chronologique inversé (date de la dernière modification). Consultez le message qui s'affiche sur l'écran LCD, puis appuyez sur le bouton OK.

### 6. Utilisez le bouton ▲▼ pour sélectionner l'effet à appliquer au cours de la lecture, puis appuyez sur le bouton OK.



#### Remarque

- Pour afficher les photos correspondant à la plage de dates spécifiée ou modifier l'ordre d'affichage, appuyez sur le bouton Fonction (Function) de droite.  
Pour afficher les photos correspondant à la plage de dates spécifiée, suivez les instructions à l'écran pour indiquer la date de début et la date de fin.

## 7. Utilisez le bouton ▲▼ pour sélectionner l'affichage de la date des photos, puis appuyez sur le bouton OK.

La lecture du diaporama démarre.

### Remarque

- Si vous appuyez sur le bouton OK au cours de la lecture du diaporama, ce dernier est mis en pause.  
Vous pouvez imprimer la photo affichée en appuyant sur le bouton Couleur (Color) pendant que le diaporama est en pause.
- Pour afficher le diaporama d'un autre groupe lorsque les données de photos sont réparties par groupe de 2 000 photos, utilisez le bouton ◀▶ pour modifier ce groupe tandis que la lecture du diaporama est en pause.

## Lors de l'impression de photos

Lorsque la lecture du diaporama est en pause, appuyez sur le bouton OK pour imprimer la photo à l'écran.



Lorsque vous lancez l'impression, chargez du papier, puis appuyez sur le bouton Couleur (Color).

### Remarque

- Vous pouvez modifier les paramètres d'impression en appuyant sur le bouton Fonction (Function) de droite.  
→ **Éléments de paramètre**
- Vous pouvez sélectionner la photo à imprimer à l'aide du bouton ◀▶. Si vous appuyez et maintenant le bouton ◀▶ enfoncé, les photos défilent par dix.
- Pour reprendre la lecture du diaporama en pause, appuyez sur le bouton OK.
- Vous pouvez reprendre la lecture du diaporama en appuyant sur le bouton Fonction (Function) de droite au cours de l'impression. Si l'impression n'est pas terminée, vous pouvez imprimer la photo affichée en mettant de nouveau le diaporama sur pause et en appuyant sur le bouton Couleur (Color).
- Pour annuler la lecture du diaporama, appuyez sur le bouton MENU.

Haut de la page ▲

---

Page d'accueil > Impression > Impression à partir du panneau de contrôle de la machine > Utilisation d'autres fonctions d'impression

---

## Utilisation d'autres fonctions d'impression

- Impression de modèles de type papier réglé ou millimétré
- Impression de documents (fichiers PDF) enregistrées sur une carte mémoire ou une clé USB flash

[Haut de la page ▲](#)

U030

## Impression de modèles de type papier réglé ou millimétré

Vous pouvez imprimer des modèles de type papier réglé, papier millimétré, liste de contrôle, etc., sur du papier ordinaire au format A4, B5 ou Lettre.

➔ Modèles imprimables

➔ Impression à l'aide de modèles

### Remarque

- Vous utilisez ce service Web pour télécharger le modèle et l'imprimer.  
➔ [Téléchargement et impression de formats modèles](#)
- 

### Modèles imprimables

Vous pouvez choisir l'un des modèles suivants :

- **Papier bloc-notes**



Vous pouvez sélectionner trois formats d'espacement de ligne.

Paramétrage sur l'écran LCD :

- Papier bloc-notes 1 : Espacement de 8 mm
- Papier bloc-notes 2 : Espacement de 7 mm
- Papier bloc-notes 3 : Espacement de 6 mm

### Remarque

- Vous ne pouvez pas imprimer de papier bloc-notes sur du papier B5.
- 

- **Papier millimétré**



Vous pouvez sélectionner deux tailles de quadrillage.

Paramétrage sur l'écran LCD :

- Papier millimétré 1 : Graphique 5 mm
- Papier millimétré 2 : Graphique 3 mm

### Remarque

- Vous ne pouvez pas imprimer de papier millimétré sur du papier B5.
- 

- **Liste de contrôle**



Vous pouvez imprimer un bloc-notes contenant des cases à cocher.

Paramétrage sur l'écran LCD :

Liste de contrôle

- **Papier à musique**

Vous pouvez imprimer du papier à musique contenant 10 ou 12 portées.

Paramétrage sur l'écran LCD :

- Papier à musique 1 : Papier à musique 10 portées
- Papier à musique 2 : Papier à musique 12 portées



- **Papier manuscrit**



Vous pouvez effectuer des impressions sur papier manuscrit.  
Paramétrage sur l'écran LCD :  
Papier manuscrit

- **Calendrier hebdo.**

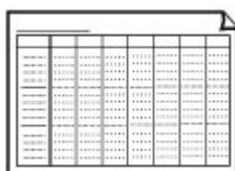

Vous pouvez imprimer un modèle de calendrier hebdomadaire.  
Paramétrage sur l'écran LCD :  
Calendrier hebdomadaire

- **Calendrier mensuel**

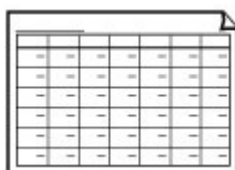

Vous pouvez imprimer un modèle de calendrier mensuel.  
Paramétrage sur l'écran LCD :  
Calendrier mensuel

## Impression à l'aide de modèles

Imprimez un modèle en procédant comme suit.

- 1. Assurez-vous que la machine est sous tension.**

➔ Vérification que la machine est sous tension

- 2. Chargez du papier ordinaire de format A4, B5 ou Lettre dans la cassette.**

➔ Chargement du papier

- 3. Appuyez sur le bouton MENU.**

L'écran de menu s'affiche.



- 4. Sélectionnez**  **Impression spéciale, puis appuyez sur le bouton OK.**



- 5. Sélectionnez**  **Impression modèle, puis appuyez sur le bouton OK.**

- 6. Utilisez le bouton ▲▼◀▶ pour sélectionner le modèle à imprimer, puis appuyez sur le bouton OK.**



➔ Modèles imprimables

**7. Spécifiez les paramètres pour définir le format de page et l'impression recto/verso, et utilisez le bouton + ou - pour indiquer le nombre de copies.**

Utilisez le bouton ▲▼ pour sélectionner le paramètre et le bouton ◀▶ pour modifier les paramètres.



**Remarque**

- En fonction du modèle, certains formats de page ne peuvent pas être spécifiés. S'il est sélectionné, le message Infos erreur s'affiche sur l'écran LCD. Dans ce cas, appuyez sur le bouton Fonction (Function) de gauche pour confirmer le message, puis modifiez le paramètre.

**8. Lancez l'impression.**

Appuyez sur le bouton Couleur (Color) pour imprimer les modèles suivants.

Papier bloc-notes 1/Papier bloc-notes 2/Papier bloc-notes 3/Papier millimétré 1/Papier millimétré 2/Papier manuscrit

Appuyez sur le bouton Noir (Black) pour imprimer les modèles suivants.

Liste de contrôle/Papier à musique 1/Papier à musique 2/Calendrier hebdomadaire/  
Calendrier mensuel

Haut de la page ▲

U098

## Impression de documents (fichiers PDF) enregistrées sur une carte mémoire ou une clé USB flash

Lorsque vous insérez une carte mémoire ou une clé USB flash dans la machine, vous pouvez imprimer des fichiers PDF numérisés à l'aide du panneau de contrôle de la machine, des fichiers PDF enregistrés sur la carte mémoire ou la clé USB flash au moment de la réception de fax, ou des fichiers PDF créés avec MP Navigator EX (logiciel d'application fourni avec la machine).

### Remarque

- Vous pouvez imprimer des fichiers PDF remplissant les conditions suivantes depuis une carte mémoire ou une clé USB flash. Les fichiers autres que les PDF suivants ne peuvent pas être imprimés, même s'ils apparaissent dans la liste de documents.
  - Fichiers PDF numérisés à l'aide du panneau de contrôle de la machine et enregistrés sur une carte mémoire ou une clé USB flash avec Format défini sur PDF ou PDF compact (Extension : .pdf)  
Pour plus d'informations sur la numérisation à l'aide du panneau de contrôle de la machine :  
➔ [Enregistrement des données numérisées sur la carte mémoire ou la clé USB flash à l'aide du panneau de contrôle de la machine](#)
  - Fichiers PDF enregistrés sur une carte mémoire ou une clé USB flash à la réception de fax (Extension : .pdf)  
Pour plus d'informations sur la procédure à suivre pour enregistrer des fax reçus sur une carte mémoire ou une clé USB flash :  
➔ [Enregistrement d'un document stocké dans la mémoire de la machine sur une carte mémoire ou une clé USB flash](#)  
➔ [Enregistrement automatique des fax reçus sur une carte mémoire ou une clé USB flash](#)
  - Les fichiers PDF créés à l'aide du logiciel MP Navigator EX (logiciel d'application fourni avec la machine) avec l'option Compression PDF de la boîte de dialogue Paramètres PDF définie sur Normal ou Elevée (Extension : .pdf)  
A l'exception des données suivantes :
    - Données chiffrées
    - Données contenant des images numérisées à 9601 pixels ou davantage horizontalement et verticalement.Pour plus d'informations sur la création de fichiers PDF à l'aide de MP Navigator EX :  
➔ [Utilisation d'images dans MP Navigator EX](#)

### 1. Assurez-vous que la machine est sous tension.

➔ [Vérification que la machine est sous tension](#)

### 2. Chargez du papier ordinaire au format A4 ou Lettre dans la cassette.

➔ [Chargement du papier](#)

### 3. Appuyez sur le bouton MENU.

L'écran de menu s'affiche.

### 4. Sélectionnez Impression spéciale, puis appuyez sur le bouton OK.

### 5. Sélectionnez Impression PDF, puis appuyez sur le bouton OK.

### 6. Insérez la carte mémoire dans l'emplacement de carte ou la clé USB flash dans le port d'impression directe.

➔ [Insertion de la carte mémoire](#)

**➔ Insertion de la clé USB flash**

La liste des documents s'affiche.

**▶ Important**

- Vous ne pouvez pas utiliser simultanément la carte mémoire et la clé USB flash.
- Si vous utilisez déjà la carte mémoire ou la clé USB flash pour enregistrer automatiquement les fax reçus, vous ne pouvez pas imprimer les documents, même si la carte mémoire ou la clé USB flash qui contient les données de document est configurée.  
Dans ce cas, définissez Param. d'enregistrement auto dans Paramètres fax sur Désactivé, retirez la carte mémoire ou la clé USB flash, puis insérez la carte mémoire ou la clé USB flash qui contient les données de document.

**📖 Remarque**

- Si les fichiers photo et les fichiers PDF sont enregistrés sur la carte mémoire ou sur la clé USB flash et que vous insérez la carte mémoire/la clé USB flash avant de sélectionner Impression PDF, l'écran de confirmation de la sélection du fichier à imprimer s'affiche. Sélectionnez Imprimer les documents dans l'écran qui s'affiche, puis appuyez sur le bouton OK.
- Si aucun document imprimable (fichiers PDF) n'est enregistré sur la carte mémoire ou la clé USB flash, le message **Données types pris en charge pas enregistrées.** s'affiche sur l'écran LCD.

**7. Sélectionnez le document à imprimer, puis appuyez sur le bouton OK.**

Utilisez le bouton ▲▼ pour sélectionner le document à imprimer en mode d'affichage liste et utilisez le bouton ◀▶ pour sélectionner le document à imprimer en mode d'aperçu.

**📖 Remarque**

- Les noms de fichiers peuvent ne pas s'afficher correctement dans la liste de documents s'ils sont trop longs ou contiennent des caractères non compatibles.
- Lorsque la liste de documents s'affiche, appuyez sur le bouton Fonction (Function) de gauche pour afficher l'écran d'aperçu. L'écran d'aperçu affiche la première page de chaque fichier PDF sur l'écran LCD. En outre, si un document est au format paysage, il sera affiché avec une rotation de 90 degrés.
- Avec certains fichiers PDF, l'affichage de l'aperçu peut prendre plus de temps ou une partie de l'aperçu peut être découpée.
- Le nom des fichiers PDF s'affiche même si ces fichiers PDF ne peuvent pas être imprimés à partir du panneau de contrôle de la machine. Les fichiers PDF ne peuvent pas être imprimés lorsqu'une des conditions suivantes est remplie :
  - Fichiers PDF enregistrés à l'aide d'un logiciel d'application autre que MP Navigator EX (logiciel d'application fourni avec la machine)
  - PDF fichiers pour lesquels l'écran d'aperçu n'est pas disponible (« ? » s'affiche sur l'écran d'aperçu.)
- Il est conseillé de vérifier si un fichier PDF est imprimable. Lorsque la liste de documents s'affiche, appuyez sur le bouton Fonction (Function) de droite pour afficher l'écran Détails. Le fichier PDF ne peut pas être imprimé lorsqu'une des conditions suivantes est remplie :
  - Les informations ne peuvent pas être affichées sur l'écran Détails.
  - Des caractères autres que le nom du modèle, **MP Navigator EX V5.X** (« X » est un chiffre) ou **MP Navigator EX** s'affichent dans Créé par.
- Les fichiers PDF créés à l'aide d'un logiciel d'application autre que MP Navigator EX (logiciel d'application fourni avec la machine) ne peuvent pas être imprimés même s'ils ont été enregistrés avec MP Navigator EX.

**8. Définissez les paramètres selon vos besoins.**

Utilisez le bouton ▲▼ pour sélectionner le paramètre et le bouton ◀▶ pour modifier les paramètres.



#### 1. Form. p.

Sélectionnez le format de page en fonction du papier chargé.

#### 2. Type (Type de support)

Le type de papier est défini sur Papier ordinaire.

#### 3. Qlt. impr. (Qualité d'impression)

Spécifiez la qualité d'impression.

#### 4. Par imp rec. ver.

Sélectionnez l'impression recto simple vers recto.

Si Rec. ver. est sélectionné, appuyez sur le bouton Fonction (Function) de droite pour sélectionner le côté d'agrafage.

### Remarque

- Si le nom du modèle ou **MP Navigator EX V5.X** (« X » est un chiffre) s'affiche dans Créé par sur l'écran Détails, vous pouvez sélectionner Rec. ver. pour imprimer sur les deux côtés d'une même feuille de papier.

#### 5. Orientation

Sélectionnez l'orientation du document.

### 9. Indiquez le nombre de copies à l'aide du bouton + ou -.

### 10. Appuyez sur le bouton Couleur (Color).

La machine commence à imprimer.

### Remarque

- Vous pouvez imprimer jusqu'à 250 pages à la fois. Si vous essayez d'imprimer plus de 250 pages d'un fichier PDF, le message **Trop de pages dans fichier PDF spécifié. Pages dépassant nombre de pages pouvant être imprimées ne seront pas imprimées. Continuer ?** s'affiche sur l'écran LCD. Pour lancer l'impression, sélectionnez Oui et appuyez sur le bouton OK. Si vous devez imprimer plus de 250 pages d'un fichier PDF, lancez l'impression depuis un ordinateur.
- Selon le fichier PDF, il peut être imprimé avec une rotation de 90 degrés.
- Si le document est plus grand que le format de page spécifié sur la machine, il sera imprimé à une taille réduite. Dans ce cas, il est possible que les fines lignes du document ne soient pas imprimées ou que les images soient mal alignées.
- Avec certains fichiers PDF, un message d'erreur peut s'afficher avant le début de l'impression ou en cours d'impression.  
Pour plus d'informations, reportez-vous à la section [Un message d'erreur s'affiche sur l'écran LCD](#).

---

[Page d'accueil](#) > [Impression](#) > [Impression à partir du panneau de contrôle de la machine](#) > [Utilisation de l'impression de service Web](#)

---

## Utilisation de l'impression de service Web

- [Note relative à l'impression de service Web](#)
- [Impression de photos sur un site de partage de photos](#)
- [Téléchargement et impression de formats modèles](#)
- [Paramètres du service Web](#)

[Haut de la page ▲](#)

U008

## Note relative à l'impression de service Web

### Utilisation du service Web

- Canon ne garantit pas la continuité ni la fiabilité des services Web fournis, la disponibilité de l'accès au site ni l'autorisation de téléchargement de données.
- Canon se réserve le droit à tout moment de mettre à jour, modifier ou supprimer les informations fournies dans le cadre du service Web ou de supprimer temporairement ou définitivement le service sans notification préalable. Canon décline toute responsabilité en cas de tout dommage résultant de ces actions.
- En aucun cas, Canon ne saurait être tenu responsable d'un quelconque dommage résultant de l'utilisation des services Web.
- Tout utilisateur doit s'inscrire avant d'utiliser le site de partage photos. Lorsque vous utilisez le site de partage photos, respectez les conditions d'utilisation du site et utilisez ses services sous votre propre responsabilité.
- L'ensemble ou une partie de ce service Web n'est peut-être pas disponible dans votre pays ou votre région.
- Selon votre environnement réseau, certaines fonctions du service Web ne sont pas disponibles. Même si ces dernières sont disponibles, l'impression ou l'affichage du contenu peut nécessiter un certain temps ou la communication peut être interrompue alors qu'une tâche est en cours.
- Lorsque vous utilisez le service Web, le nom de votre machine, les informations concernant votre région ou pays, la langue de votre choix et le type de service auquel vous faites appel (par ex., site de partage photos) sont transférés et enregistrés sur notre serveur. Canon n'est pas en mesure d'identifier des clients spécifiques à l'aide de ces informations.
- Le nom d'utilisateur et le mot de passe que vous utilisez pour accéder au site de partage photos sont enregistrés dans la mémoire de la machine (non chiffrés). Si vous cédez votre machine à un tiers ou si vous voulez vous en débarrasser, supprimez d'abord votre nom d'utilisateur et votre mot de passe de la mémoire de la machine.
- Les données de compte seront envoyées au serveur de Canon Inc. (situé au Japon), puis transférées au serveur du fournisseur de services.
- Canon utilise vos données de compte comme suit :
  - Vos données de compte serviront lors du processus d'identification personnelle du service sélectionné.
  - Canon ne transmettra pas vos données de compte à des tiers sans votre consentement, à l'exception de l'envoi au fournisseur de services ou en cas d'obligation juridique ou réglementaire.
  - Après conclusion de l'accord de non-divulgaration, Canon peut confier vos données de compte au contractant dans le cadre de l'utilisation prévue.
  - Canon s'efforce de sécuriser vos données de compte.
  - La décision de saisir et d'envoyer ou non vos données de compte vous revient. Toutefois, le service qui nécessite que vous saisissiez vos données de compte sera accessible uniquement si vous saisissez et envoyez vos données.
  - Vos données de compte ne sont pas conservées sur le serveur de Canon Inc. Au plus tard, elles seront supprimées une fois votre imprimante déconnectée du réseau local.
  - Pour plus de détails, contactez un représentant commercial agréé par Canon dans le pays ou la région où vous résidez.

### Droits d'auteur et droits de publicité

#### Impression à partir de sites de partage de photos :

- Respectez les conditions d'utilisation du site de partage photos lorsque vous manipulez des photos sur le site.
- Il est illégal de reproduire ou de modifier le travail soumis à copyright d'une autre personne sans l'autorisation du titulaire du copyright, sauf pour un usage personnel, usage à domicile ou autre usage dans les limites fixées par le copyright. En outre, toute reproduction ou publication de photographies de personnes est susceptible d'enfreindre les droits de publicité.

#### Impression de modèles téléchargés :

1. Les droits d'auteur associés à tout élément (photos, illustrations, logos ou documents,

désignés ci-après « les éléments ») fourni dans le cadre du service d'impression modèle Web relèvent de la propriété de son propriétaire. Les droits de publicité peuvent s'appliquer quant à l'utilisation des personnes ou personnages affichés sur le service d'impression modèle Web.

Sauf dans certains cas définis au préalable (voir le point 2 ci-dessous), toute copie, modification ou distribution de l'intégralité ou d'une partie de tout élément contenu dans le service d'impression modèle Web sans l'autorisation préalable du titulaire des droits respectifs est strictement interdite.

2. Tous les éléments fournis dans le cadre du service d'impression modèle Web peuvent être utilisés librement à des fins personnelles et non commerciales.

[Haut de la page ▲](#)

U010

## Impression de photos sur un site de partage de photos

Vous pouvez accéder au site de partage de photos sur Internet à l'aide du panneau de contrôle de la machine et imprimer la photo dans l'album photos en ligne (photos transférées à partir d'appareils tels qu'un ordinateur).



Avant d'utiliser ce service Web, consultez les conditions d'utilisation.

➔ [Note relative à l'impression de service Web](#)

Pour accéder au site de partage de photos à partir de la machine, vous devez enregistrer le compte sur le site de partage de photos au nom de la machine. Reportez-vous aux informations suivantes et enregistrez le compte.

➔ [Enregistrement du compte sur le site de partage photos](#)

### Important

- Une connexion réseau avec la machine et une connexion Internet sont requises pour utiliser cette fonction. Frais de connexion à Internet applicables.
- Cette fonction est uniquement disponible lorsque IPv4 est sélectionné pour Paramètres TCP/IP sous Autres paramètres dans Paramètres réseau sous Paramètres périphérique.
- Avant d'utiliser cette fonction, vous devez disposer d'un compte sur le site de partage photos. Pour ouvrir un compte, reportez-vous au site de partage photos.
- Certains types de photo ne peuvent pas s'afficher sur l'écran LCD ou être imprimées.

#### 1. Assurez-vous que la machine est sous tension.

➔ [Vérification que la machine est sous tension](#)

#### 2. Chargez du papier photo 10 x 15 cm/4" x 6" dans le réceptacle arrière.

➔ [Chargement du papier](#)

#### 3. Appuyez sur le bouton MENU.

L'écran de menu s'affiche.

#### 4. Sélectionnez Service Web, puis appuyez sur le bouton OK.

#### 5. Sélectionnez Impression de l'album en ligne, puis appuyez sur le bouton OK.

#### 6. Utilisez le bouton ▲▼ pour sélectionner le site de partage photos à utiliser. Ensuite, appuyez sur le bouton OK.

La machine accède au site de partage photos, puis les albums en ligne s'affichent sur l'écran LCD.



### Remarque

- Si vous n'avez pas encore ouvert un compte sur le site de partage photos pour la machine, l'écran de confirmation d'enregistrement d'un compte s'affiche. Utilisez le bouton ▲▼ pour sélectionner l'option Oui, puis appuyez sur le bouton OK pour enregistrer le compte.
  - Pour plus d'informations concernant l'enregistrement du compte, consultez la rubrique [Enregistrement du compte sur le site de partage photos](#).
  - Une fois la procédure d'enregistrement du compte effectuée, l'écran de confirmation d'enregistrement du nom de connexion ou de l'adresse électronique et du mot de passe s'affiche. Utilisez le bouton ▲▼ pour sélectionner le paramètre, puis appuyez sur le bouton OK. Si vous n'enregistrez pas le nom de connexion ou l'adresse électronique sur la machine, sélectionnez Ne pas enregistrer, puis appuyez sur le bouton OK.
- Si de nombreux albums en ligne sont transférés sur le site de partage photos ou si la qualité de la communication est médiocre, les albums en ligne risquent de ne pas s'afficher correctement sur l'écran LCD.
- L'affichage de la date de création de l'album en ligne peut différer entre l'écran LCD de la machine et l'ordinateur. L'ordre d'affichage peut aussi être différent.

## 7. Utilisez le bouton ◀▶ pour sélectionner l'élément, puis appuyez sur le bouton OK.

Les photos de l'album en ligne s'affichent.

### Remarque

- Si de nombreux albums en ligne sont transférés sur le site de partage photos ou si la qualité de la communication est médiocre, les photos risquent de ne pas s'afficher correctement sur l'écran LCD.
- L'ordre d'affichage des photos contenues dans l'album en ligne peut différer entre l'écran LCD de la machine et l'ordinateur.

## 8. Utilisez le bouton ◀▶ pour sélectionner la photo à imprimer.

## 9. Définissez les paramètres selon vos besoins.



### 1. Nombre de copies

Utilisez le bouton + ou -.

### Remarque

- Si vous indiquez le nombre de copies pour chaque photo, utilisez le bouton ◀▶ pour afficher la photo à imprimer et utilisez le bouton + ou - pour indiquer le nombre de copies lorsque la photo de votre choix s'affiche.
- Vous pouvez également afficher l'écran permettant d'indiquer le nombre de copies en appuyant sur le bouton OK lorsque la photo de votre choix est affichée. Lorsque l'écran permettant d'indiquer le nombre de copies s'affiche, indiquez le nombre de copies à l'aide des boutons + et -. Appuyez sur le bouton OK pour afficher l'écran de sélection des photos.

### 2. Sélection de la photo

Sélectionnez la photo à imprimer à l'aide du bouton ◀▶.

### 3. Paramètres d'impression

Appuyez sur le bouton Fonction (Function) de droite pour afficher l'écran de confirmation des paramètres d'impression.

Utilisez le bouton ▲▼ pour sélectionner le paramètre, le bouton ◀▶ pour le modifier puis le bouton OK pour confirmer la sélection.



□.. Form. p.

Le format de page est défini sur **10x15cm (4"x6")**.

□/. Type (Type de support)

Sélectionnez le type de support pour le papier chargé.

□0. Qlt. impr. (Qualité d'impression)

Sélectionnez la qualité d'impression en fonction de la photo.

□1. Bordure (Impression avec bordure/sans bordure)

Sélectionnez l'impression avec ou sans bordure.

□2. Cor phot

Lorsque Corr. auto. photos est sélectionné, la scène ou le visage figurant sur la photo est repéré et la correction la mieux adaptée à chaque photo est appliquée automatiquement. Cette fonction permet d'éclaircir l'impression des visages assombrés par un contre-jour. Elle analyse également une scène (paysage, nocturne, portrait, etc.), puis la corrige en adaptant automatiquement la couleur, la luminosité ou le contraste pour impression. En fonction du type de la photo, il peut être impossible de la corriger.



### Remarque

- Par défaut, la correction automatique est appliquée lors de l'impression de photos stockées sur le site de partage photos.
- Si Pas de correction est sélectionné, les photos sont imprimées sans correction.

□3. Corr. yeux rouges

Corrige l'effet « yeux rouges » dû à la prise de vue au flash dans les portraits.

Selon le type de photo, les yeux rouges peuvent ne pas être corrigés ou la correction peut s'appliquer à d'autres endroits que les yeux.

□4. Imprimer la date

Ce paramètre n'est pas disponible.

## 10. Appuyez sur le bouton Couleur (Color).

La machine commence à imprimer.

Haut de la page ▲

U007

## Téléchargement et impression de formats modèles

Vous pouvez télécharger le modèle de votre choix à imprimer à partir du service Web.

Avant d'utiliser ce service Web, consultez les conditions d'utilisation.

➔ [Note relative à l'impression de service Web](#)

### Important

- Une connexion réseau avec la machine et une connexion Internet sont requises pour utiliser cette fonction. Frais de connexion à Internet applicables.
- Cette fonction est uniquement disponible lorsque IPv4 est sélectionné pour Paramètres TCP/IP sous Autres paramètres dans Paramètres réseau sous Paramètres périphérique.

#### 1. Assurez-vous que la machine est sous tension.

➔ [Vérification que la machine est sous tension](#)

#### 2. Chargez les feuilles de papier ordinaire au format A4, Lettre ou B5 dans la cassette.

➔ [Chargement du papier](#)

#### 3. Appuyez sur le bouton MENU.

L'écran de menu s'affiche.

#### 4. Sélectionnez Service Web, puis appuyez sur le bouton OK.

#### 5. Sélectionnez Impress. modèle Web, puis appuyez sur le bouton OK.

Les dossiers des modèles par catégorie s'affichent sur l'écran LCD.

#### 6. Utilisez le bouton ◀▶ pour sélectionner le dossier des modèles par catégorie, puis appuyez sur le bouton OK.

Les modèles dans le dossier par catégorie s'affichent sur l'écran LCD.

#### 7. Utilisez le bouton ◀▶ pour sélectionner le modèle à imprimer, puis appuyez sur le bouton OK.

#### 8. Utilisez le bouton ◀▶ pour sélectionner le format de page en fonction du papier chargé et utilisez le bouton + ou - pour spécifier le nombre de copies.

### Remarque

- Type est défini sur Papier ordinaire et Par imp rec. ver. est défini sur Recto.

#### 9. Appuyez sur le bouton Couleur (Color).

La machine commence à imprimer.

Haut de la page ▲

U009

## Paramètres du service Web

Cette section décrit les paramètres de la machine pour le service Web.

- ➔ [Enregistrement du compte sur le site de partage photos](#)
- ➔ [Rétablissement des paramètres du service Web](#)

Avant d'utiliser ce service Web, consultez les conditions d'utilisation.

- ➔ [Note relative à l'impression de service Web](#)

### Enregistrement du compte sur le site de partage photos

Enregistrez sur le site de partage photos le compte de la machine, en suivant la procédure ci-dessous.

#### Important

- Une connexion réseau avec la machine et une connexion Internet sont requises pour utiliser cette fonction. Frais de connexion à Internet applicables.
- Cette fonction est uniquement disponible lorsque IPv4 est sélectionné pour Paramètres TCP/IP sous Autres paramètres dans Paramètres réseau sous Paramètres périphérique.
- Avant d'enregistrer le compte de la machine, vous devez disposer d'un compte sur le site de partage photos. Pour ouvrir un compte, reportez-vous au site de partage photos.
- Le nom de connexion ou l'adresse électronique peuvent contenir jusqu'à 256 caractères et le mot de passe, jusqu'à 80 caractères. Une fois que vous disposez d'un compte sur le site de partage photos, sélectionnez un nom de connexion ou une adresse électronique contenant jusqu'à 256 caractères et un mot de passe, jusqu'à 80 caractères.  
Le nom de connexion, l'adresse électronique et le mot de passe (lettres et chiffres) peuvent être saisis sur l'écran LCD de la machine.

#### 1. Assurez-vous que la machine est sous tension.

- ➔ [Vérification que la machine est sous tension](#)

#### 2. Appuyez sur le bouton MENU.

L'écran de menu s'affiche.

#### 3. Sélectionnez Service Web, puis appuyez sur le bouton OK.

#### 4. Sélectionnez Configuration du service Web, puis appuyez sur le bouton OK.

#### 5. Utilisez le bouton ▲▼ pour sélectionner Config. connexion album en ligne, puis appuyez sur le bouton OK.

#### 6. Utilisez le bouton ▲▼ pour sélectionner Enregistrer le compte, puis appuyez sur le bouton OK.

Pour supprimer le compte, sélectionnez l'option Supprimer le compte, puis appuyez sur le bouton OK. Une fois que vous avez sélectionné le site de partage photos pour supprimer le compte et que vous avez appuyé sur le bouton OK, l'écran de confirmation de suppression du compte s'affiche. Pour supprimer le compte, sélectionnez l'option Oui et appuyez sur le bouton OK.

#### 7. Utilisez le bouton ▲▼ pour sélectionner le site de partage photos afin d'enregistrer le compte, puis appuyez sur le bouton OK.

Un message relatif aux informations du compte s'affiche.

**8. Vérifiez le message.**

Plusieurs messages s'affichent. Pour afficher le message suivant, appuyez sur le bouton OK.

**9. Lorsque l'écran de confirmation de gestion du compte s'affiche, appuyez sur le bouton Fonction (Function) à gauche.****Remarque**

- Appuyez sur le bouton OK à droite pour afficher le message relatif à la politique de gestion du compte.

**10. Consultez le message avant de saisir le nom de connexion ou l'adresse électronique, puis appuyez sur le bouton OK.**

L'écran permettant de saisir le nom de connexion ou l'adresse électronique s'affiche.

**Remarque**

- Si vous avez déjà enregistré un compte, le nom de connexion ou l'adresse électronique s'affiche à l'écran.

**11. Entrez le nom de connexion ou l'adresse électronique.**

Utilisez les boutons suivants pour saisir le nom de connexion ou l'adresse électronique.

**Boutons ▲, ▼, ◀ et ▶ :**

Sélectionnez une lettre, un chiffre ou un symbole.

**Bouton OK :**

Entrez le caractère sélectionné.

**Bouton Fonction (Function) de gauche :**

Appuyez sur le bouton une fois que la saisie des caractères est terminée.

**Bouton Fonction (Function) du centre :**

Modifiez le mode de saisie ; Mode minuscules (abc), Mode majuscules (ABC) et Mode numérique (chiffres).

**Bouton Fonction (Function) à droite :**

Supprimez le caractère sélectionné.

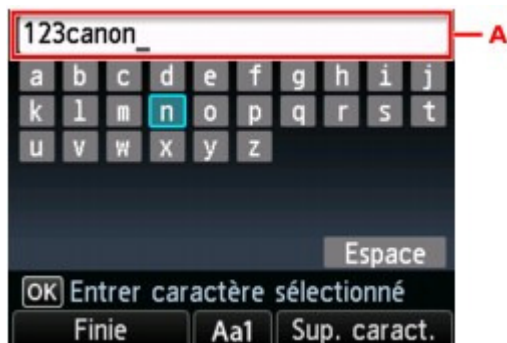
**Remarque**

- Pour modifier les caractères saisis, sélectionnez la colonne de saisie (A) à l'aide du bouton ▲▼. Utilisez le bouton ◀▶ afin de déplacer le curseur vers l'emplacement à modifier.

**12. Vérifiez le nom de connexion ou l'adresse électronique que vous avez saisi, puis appuyez sur le bouton Fonction (Function) à gauche.****13. Consultez le message avant de saisir le mot de passe, puis appuyez sur le bouton OK.**

L'écran de saisie du mot de passe s'affiche.

**14. Entrez le mot de passe.**

Entrez le mot de passe ainsi que le nom de connexion ou l'adresse électronique.

**Remarque**

- En fonction du paramétrage du site de partage des photos, vous ne serez pas invité à saisir le mot de passe.
- 

**15. Appuyez sur le bouton Fonction (Function) à gauche.**

La machine accède au site de partage photos, puis votre compte est confirmé.  
Au terme de la procédure de confirmation du compte, l'écran de confirmation d'enregistrement du nom de connexion ou de l'adresse électronique et du mot de passe s'affiche.

**16. Utilisez le bouton ▲▼ pour sélectionner le paramètre, puis appuyez sur le bouton OK.**

La procédure d'enregistrement du compte est terminée.

### Rétablissement des paramètres du service Web

Cette fonction permet de réinitialiser tous les paramètres du service Web.  
Réinitialisez les paramètres du service Web en suivant la procédure ci-dessous.

**1. Assurez-vous que la machine est sous tension.**

➔ Vérification que la machine est sous tension

**2. Appuyez sur le bouton MENU.**

L'écran de menu s'affiche.

**3. Sélectionnez  Service Web, puis appuyez sur le bouton OK.**

**4. Sélectionnez  Configuration du service Web, puis appuyez sur le bouton OK.**

**5. Utilisez le bouton ▲▼ pour sélectionner Réinitialiser config. service Web, puis appuyez sur le bouton OK.**

Un écran de confirmation s'affiche.

**6. Utilisez le bouton ▲▼ pour sélectionner Oui, puis appuyez sur le bouton OK.**

La configuration du service Web est réinitialisée.

[Haut de la page ▲](#)

U105

## Imprimer avec Google Cloud Print

La machine est compatible avec Google Cloud Print™ (Google Cloud Print est un service proposé par Google Inc.).

Google Cloud Print vous permet de réaliser des impressions où que vous soyez à l'aide d'applications ou de services compatibles avec Google Cloud Print.

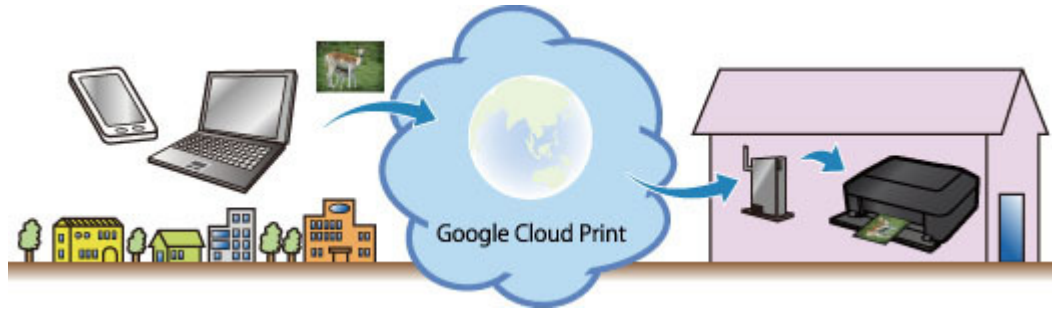

### 1. Configuration pour imprimer avec Google Cloud Print

### 2. Imprimer à partir d'un ordinateur ou d'un Smartphone avec Google Cloud Print

#### Important

- Une connexion réseau avec la machine et une connexion Internet sont requises pour enregistrer la machine et imprimer avec Google Cloud Print. Frais de connexion à Internet applicables.
- Cette fonction est disponible uniquement lorsque IPv4 est défini dans Paramètres périphérique (Device settings) > Paramètres réseau (LAN settings) > Autres paramètres (Other settings) > Paramètres TCP/IP (TCP/IP settings).
- Cette fonction n'est pas disponible dans tous les pays.

[Haut de la page](#) ▲

U106

## Configuration pour imprimer avec Google Cloud Print

Pour réaliser des impressions avec Google Cloud Print, vous devez disposer d'un compte Google et enregistrer la machine auprès de Google Cloud Print au préalable.

➔ [Création d'un compte Google](#)

Si vous disposez déjà d'un compte Google, enregistrez la machine.

➔ [Enregistrement de la machine auprès de Google Cloud Print](#)

### Création d'un compte Google

Pour enregistrer la machine auprès de Google Cloud Print, vous devez d'abord créer un compte Google.

Accédez à Google Cloud Print avec le navigateur Web d'un ordinateur par exemple, puis enregistrez les informations requises.

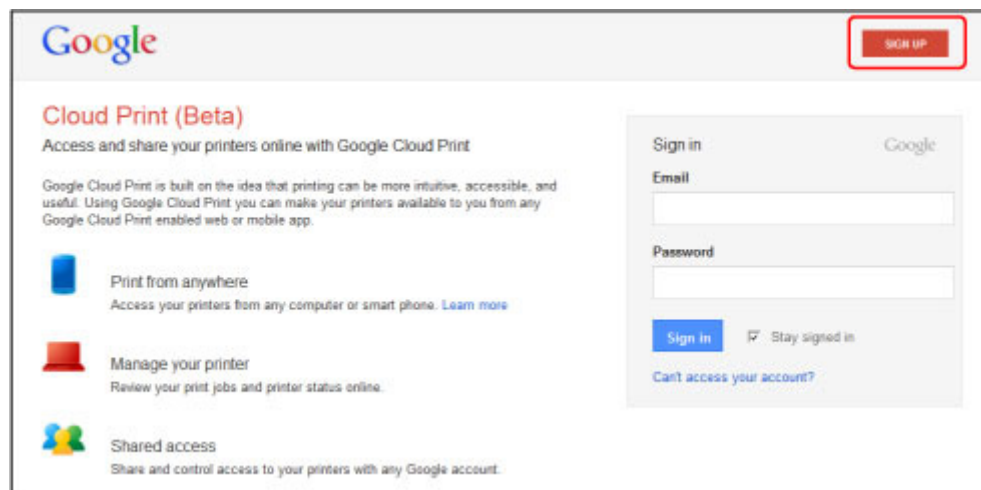

\* L'écran ci-dessus peut être modifié sans notification préalable.

### Enregistrement de la machine auprès de Google Cloud Print

Enregistrez la machine auprès de Google Cloud Print.

Lors de l'enregistrement, vous devez effectuer la procédure d'authentification via le navigateur Web de l'ordinateur ou du périphérique mobile. L'URL d'authentification étant imprimée par la machine lors de cette procédure, veillez à ce que du papier ordinaire au format A4 ou Lettre soit chargé.

#### Important

- Une connexion réseau avec la machine et une connexion Internet sont requises pour enregistrer la machine et imprimer avec Google Cloud Print. Frais de connexion à Internet applicables.
- Cette fonction est disponible uniquement lorsque IPv4 est défini dans Paramètres périphérique (Device settings) > Paramètres réseau (LAN settings) > Autres paramètres (Other settings) > Paramètres TCP/IP (TCP/IP settings).
- En cas de changement de propriétaire de la machine, supprimez la machine de Google Cloud Print.  
➔ [Suppression de la machine de Google Cloud Print](#)

#### 1. Assurez-vous que la machine est sous tension.

➔ [Vérification que la machine est sous tension](#)

#### 2. Appuyez sur le bouton MENU.



L'écran de menu s'affiche.



- 3. Sélectionnez 'Service web, puis appuyez sur le bouton OK.**



- 4. Sélectionnez Configuration du service Web, puis appuyez sur le bouton OK.**

- 5. Utilisez les boutons ▲▼ pour sélectionner Paramètres site enregistré, puis appuyez sur le bouton OK.**

- 6. Utilisez les boutons ▲▼ pour sélectionner Configuration Google Cloud Print (Google Cloud Print setup), puis appuyez sur le bouton OK.**

- 7. Utilisez les boutons ▲▼ pour sélectionner Enr. auprès Google Cloud Print (Register with Google Cloud Print), puis appuyez sur le bouton OK.**



### Remarque

- Si vous avez déjà enregistré la machine auprès de Google Cloud Print, le message de confirmation de réenregistrement de la machine apparaît.

- 8. Lorsque l'écran de confirmation d'enregistrement de la machine s'affiche, utilisez les boutons ▲▼ pour sélectionner Oui (Yes), puis appuyez sur le bouton OK.**

- 9. Lorsque le message relatif au traitement des données imprimées s'affiche, appuyez sur le bouton OK.**

Le message de confirmation d'impression de l'URL d'authentification s'affiche.

- 10. Chargez du papier ordinaire au format A4 ou Lettre dans la cassette.**

➔ [Chargement du papier](#)

- 11. Appuyez sur le bouton OK.**

L'URL d'authentification est imprimée.

- 12. Assurez-vous que l'URL d'authentification est imprimée en utilisant les boutons ▲▼ pour sélectionner Oui (Yes), puis en appuyant sur le bouton OK.**



### Remarque

- Effectuez la procédure d'authentification avec votre compte Google que vous avez obtenu au préalable.

- 13. Effectuez la procédure d'authentification via le navigateur Web de l'ordinateur ou du périphérique mobile.**

Accédez à l'URL via le navigateur Web de l'ordinateur ou du périphérique mobile, puis effectuez la procédure d'authentification en suivant les instructions à l'écran.

- 14. Lorsque le message indiquant que l'enregistrement est terminé s'affiche sur l'écran LCD de la machine, appuyez sur le bouton OK.**

Une fois l'authentification terminée, vous avez accès aux options d'enregistrement et vous pouvez imprimer des données avec Google Cloud Print.

➔ [Imprimer à partir d'un ordinateur ou d'un Smartphone avec Google Cloud Print](#)

Si l'authentification ne se termine pas correctement et si un message d'erreur s'affiche, appuyez sur le bouton OK. Lorsque le message de confirmation d'impression de l'URL d'authentification s'affiche, imprimez l'URL d'authentification, puis effectuez de nouveau la procédure d'authentification sur l'ordinateur.

## Suppression de la machine de Google Cloud Print

Si le propriétaire de la machine change ou si vous souhaitez réenregistrer la machine, supprimez la machine de Google Cloud Print en suivant la procédure ci-dessous.

**1. Assurez-vous que la machine est sous tension.**

➡ Vérification que la machine est sous tension

**2. Appuyez sur le bouton MENU.**

L'écran de menu s'affiche.

**3. Sélectionnez  'Service web, puis appuyez sur le bouton OK.**

**4. Sélectionnez  Configuration du service Web, puis appuyez sur le bouton OK.**

**5. Utilisez les boutons ▲▼ pour sélectionner Paramètres site enregistré, puis appuyez sur le bouton OK.**

**6. Utilisez les boutons ▲▼ pour sélectionner Configuration Google Cloud Print, puis appuyez sur le bouton OK.**

**7. Utilisez les boutons ▲▼ pour sélectionner Supprimer de Google Cloud Print (Delete from Google Cloud Print), puis appuyez sur le bouton OK.**

**8. Lorsque l'écran de confirmation de suppression de la machine s'affiche, utilisez les boutons ▲▼ pour sélectionner Oui (Yes), puis appuyez sur le bouton OK.**

[Haut de la page ▲](#)

U107

## Imprimer à partir d'un ordinateur ou d'un Smartphone avec Google Cloud Print

Lorsque vous envoyez des données à imprimer avec Google Cloud Print, la machine les reçoit, puis les imprime automatiquement si elle est sous tension.

Lorsque vous effectuez une impression à partir de l'ordinateur ou du Smartphone avec Google Cloud Print, veillez à charger du papier au préalable.

### Envoi des données à imprimer via Google Cloud Print

#### 1. Assurez-vous que la machine est sous tension.

➔ Vérification que la machine est sous tension

##### Remarque

- Si vous souhaitez envoyer les données à imprimer à partir d'un emplacement extérieur, mettez la machine sous tension au préalable.
- 

#### 2. Imprimez à partir de l'ordinateur ou du Smartphone.

L'image ci-dessous illustre la procédure d'impression via Google Cloud Print à partir d'un navigateur Web. L'écran peut varier en fonction des applications ou services compatibles avec Google Cloud Print.

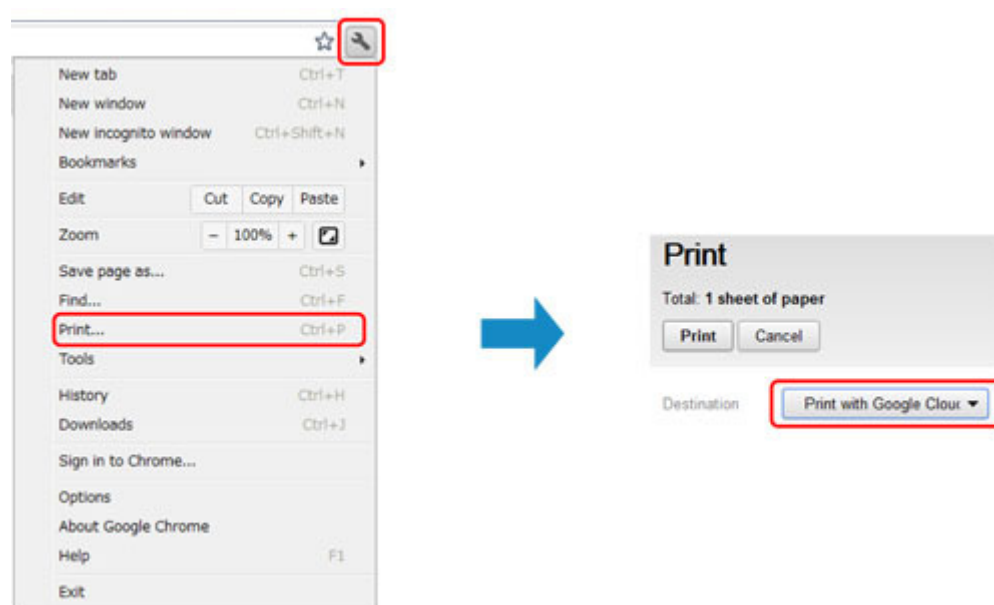

Lorsque la préparation d'impression avec Google Cloud Print est terminée et que la machine est sous tension, cette dernière reçoit les données à imprimer, puis les imprime automatiquement.

##### Remarque

- En fonction de l'état de la communication, l'impression des données peut nécessiter un certain temps ou la machine peut ne pas recevoir les données à imprimer.
- L'impression peut être annulée en fonction de l'état de la machine (machine en cours d'utilisation ou erreur).
- Pour les paramètres d'impression :
  - Si vous ne sélectionnez pas le papier ordinaire comme type de support ou le format A4/Lettre/B5/A5, les données sont imprimées en recto simple, même si vous sélectionnez une impression recto/verso dans les paramètres.
  - Si vous sélectionnez le papier ordinaire comme type de support ou le format B5/A5, les

données sont imprimées avec une bordure, même si vous sélectionnez une impression sans bordure dans les paramètres.

- En fonction des données à imprimer, les résultats d'impression peuvent être différents de l'image d'impression.
- En fonction du périphérique à partir duquel vous envoyez les données à imprimer, il est possible que vous ne puissiez pas définir les paramètres d'impression lors de l'envoi des données à imprimer avec Google Cloud Print.

## Si vous souhaitez effectuer immédiatement une impression à partir de Google Cloud Print

Si la machine ne peut pas recevoir les données à imprimer ou si vous souhaitez lancer une impression immédiatement, vous pouvez vérifier si une tâche d'impression est en cours sur Google Cloud Print, puis démarrer l'impression manuellement.

Suivez la procédure ci-dessous.

### 1. Assurez-vous que la machine est sous tension.

➡ Vérification que la machine est sous tension

### 2. Appuyez sur le bouton MENU.

L'écran de menu s'affiche.

### 3. Sélectionnez 'Service web, puis appuyez sur le bouton OK.

### 4. Sélectionnez Lancer impression dans le nuage (Start Cloud print), puis appuyez sur le bouton OK.

L'écran de confirmation s'affiche.



#### Remarque

- Si vous n'avez pas enregistré la machine auprès de Google Cloud Print, l'icône Lancer impression dans le nuage (Start Cloud print) n'apparaît pas. Enregistrez la machine auprès de Google Cloud Print.

➡ Enregistrement de la machine auprès de Google Cloud Print



### 5. Utilisez les boutons ▲▼ pour sélectionner Oui (Yes), puis appuyez sur le bouton OK.

Si les données à imprimer sont prêtes, la machine les reçoit, puis les imprime.

Haut de la page ▲

## Impression à partir d'un périphérique autre qu'un ordinateur

- Impression à partir d'un appareil photo numérique
- Impression à partir d'un périphérique compatible Bluetooth

[Haut de la page ▲](#)

---

[Page d'accueil](#) > [Impression](#) > [Impression à partir d'un périphérique autre qu'un ordinateur](#) > [Impression à partir d'un appareil photo numérique](#)

---

## Impression à partir d'un appareil photo numérique

- [Impression de photos directement à partir d'un périphérique compatible avec PictBridge](#)
- [À propos des paramètres PictBridge](#)

[Haut de la page ▲](#)

U052

## Impression de photos directement à partir d'un périphérique compatible avec PictBridge

Vous pouvez connecter un périphérique compatible PictBridge tel qu'un appareil photo numérique, un caméscope numérique ou un téléphone portable à la machine à l'aide d'un câble USB conseillé par le fabricant du périphérique, puis imprimer les images enregistrées directement, sans recourir à un ordinateur.

### Périphériques pouvant être connectés :

Tout périphérique compatible PictBridge peut être connecté à cette machine, quel que soit le fabricant ou le modèle, dans la mesure où il est conforme à la norme PictBridge.

### Format de données d'image imprimable :

Cette machine accepte des images\* prises avec un appareil photo conforme à la norme DFC (Design rule for Camera File system) et aux fichiers PNG.

\* Compatible Exif 2.2/2.21/2.3

### Important

- N'utilisez pas de câble USB d'une longueur supérieure à 3 m/10 pieds pour connecter tout périphérique compatible PictBridge à la machine, au risque de compromettre le fonctionnement des autres périphériques.

### Remarque

- PictBridge est la norme permettant d'imprimer directement les photos prises sans recours à un ordinateur, en connectant un périphérique tel qu'un appareil photo numérique, un caméscope numérique ou un téléphone portable intégrant la fonction photo.



(PictBridge) : Un périphérique associé à ce symbole est compatible PictBridge.

- Lorsque vous imprimez des photos avec le périphérique compatible PictBridge connecté à la machine, nous recommandons d'utiliser l'adaptateur secteur fourni avec le périphérique.. Si vous utilisez la batterie du périphérique, assurez-vous qu'elle est chargée complètement.
- Selon le modèle ou la marque de votre périphérique, vous devrez peut-être sélectionner un mode d'impression compatible avec PictBridge avant de connecter le périphérique. Vous devrez peut-être aussi mettre le périphérique sous tension ou sélectionner manuellement le mode lecture après l'avoir connecté à la machine.

Exécutez toutes les opérations nécessaires sur le périphérique compatible PictBridge avant de le connecter à cette machine conformément aux instructions fournies dans le manuel du périphérique.

### 1. Assurez-vous que la machine est sous tension.

➔ Vérification que la machine est sous tension

### 2. Chargez le papier.

➔ Chargement du papier

### 3. Assurez-vous que le périphérique compatible PictBridge est hors tension.

### 4. Connectez le périphérique compatible PictBridge à la machine à l'aide d'un câble USB (A) recommandé par le fabricant du périphérique.

Le périphérique compatible PictBridge est automatiquement mis sous tension.

Si ce n'est pas le cas, mettez-le sous tension manuellement.

Lorsque la machine est correctement connectée au périphérique, un message sur l'écran LCD de la machine indique que cette dernière est connectée. Reportez-vous au guide d'utilisation du périphérique.

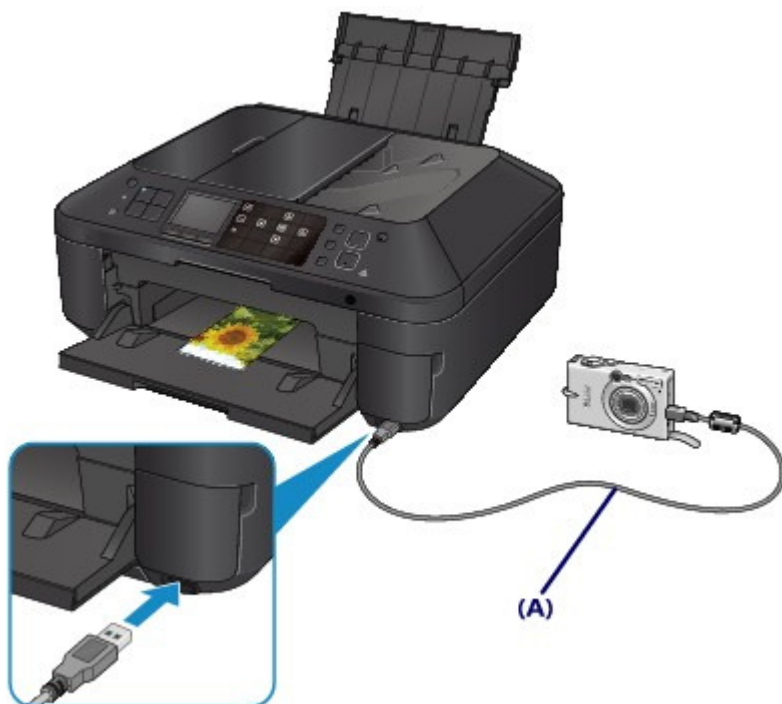

## 5. Spécifiez les paramètres d'impression tels que le type de papier et la présentation.

Vous pouvez sélectionner les paramètres à l'aide du menu sur l'écran LCD de votre périphérique compatible PictBridge. Sélectionnez la taille et le type du papier chargé dans la machine.

➔ Paramètres sur un périphérique compatible PictBridge

Si votre périphérique compatible PictBridge n'a pas de menu pour les réglages, effectuez le paramétrage sur la machine.

➔ Paramètres de la machine

### Remarque

- Lorsque vous imprimez avec un périphérique compatible PictBridge, définissez la qualité d'impression à l'aide du panneau de contrôle de la machine. Vous ne pouvez pas définir la qualité d'impression à partir d'un périphérique compatible PictBridge.

## 6. Lancez l'impression à partir du périphérique compatible PictBridge.

### Important

- Ne débranchez jamais le câble USB en cours d'impression, sauf indication expresse du périphérique compatible PictBridge. Pour déconnecter le câble USB reliant le périphérique compatible PictBridge et la machine, suivez les instructions fournies dans le manuel du périphérique.

Haut de la page ▲



U053

## À propos des paramètres PictBridge

➔ Paramètres sur un périphérique compatible PictBridge

➔ Paramètres de la machine

### Paramètres sur un périphérique compatible PictBridge

Cette section décrit la fonction PictBridge de la machine. Pour plus d'informations sur les paramètres d'impression d'un périphérique compatible PictBridge, reportez-vous au manuel d'instructions fourni avec le périphérique.



#### Remarque

- Dans la description qui suit, les noms d'options indiqués correspondent à ceux utilisés sur les périphériques compatibles PictBridge de la marque Canon. Les options peuvent être différentes selon la marque ou le modèle du périphérique.
- Certaines options présentées ci-dessous peuvent ne pas être disponibles sur tous les périphériques. Dans ce cas, les paramètres définis pour la machine sont appliqués. En outre, lorsque certains éléments d'un périphérique compatible PictBridge sont définis sur **Défaut**, ce sont les paramètres définis pour la machine qui sont appliqués pour ces éléments.

➔ Param. impr. PictBridge

Les paramètres suivants peuvent être utilisés lorsque vous effectuez des impressions à partir d'un périphérique compatible PictBridge.

Format papier	10 x 15 cm / 4 x 6 pouces , 5 x 7 pouces*1, 20 x 25 cm / 8 x 10 pouces, A4, 8,5 x 11 pouces (Lettre), 10,1 x 18 cm / 4 x 7,1 pouces/*2 *1 Ne peut être sélectionné que sur certains périphériques compatibles PictBridge de marque Canon. (Selon le périphérique, il est possible que cette option ne puisse être sélectionnée.) *2 La mention <b>Hi Vision</b> peut apparaître sur les périphériques compatibles PictBridge d'une autre marque que Canon.
Type de papier	<ul style="list-style-type: none"> <li>● Par défaut (sélections en fonction des paramètres de la machine)</li> <li>● Photo : Papier Photo Glacé Extra II PP-201/Papier Photo Brillant Standard GP-501/ Papier Photo Brillant GP-502/Papier Photo Satiné SG-201/Autocollants Photo* * Pour l'impression sur du papier autocollant, sélectionnez <b>10x15cm/4"x6"</b> sous <b>Format papier</b>. Ne définissez pas l'option <b>M. en p.</b> sur <b>Sans bordure</b>.</li> <li>● Ph. Glacé : Photo Professionnel Platine PT-101</li> <li>● Ordinaire : A4/Lettre Lorsque <b>Type de papier</b> est paramétré sur <b>Ordinaire</b>, l'impression sans bordure est désactivée même si l'option <b>M. en p.</b> est définie sur <b>Sans bordure</b>.</li> </ul>
Présentation	Par défaut (sélections en fonction des paramètres de la machine), Index, Avec bordure, Sans bordure, N-plus (2, 4, 9, 16)*1, 20 Plus*2, 35 Plus*3 *1 Présentation compatible avec le papier de format A4 ou Lettre et l'autocollant de marque Canon ci-dessus. A4/Lettre : 4-Plus Autocollants photo : 2-Plus, 4-Plus, 9-Plus, 16-Plus. *2 Avec un périphérique compatible PictBridge de marque Canon, la sélection des éléments marqués d'un "i" permet d'imprimer les informations de la prise de vue (données Exif) sous forme de liste (20-Plus) ou dans les marges des données spécifiées (1-Plus). (Non disponible avec certains périphériques compatibles PictBridge de marque Canon.) *3 Imprimé au format de film 35 mm (Présentation d'impression contact). Disponible uniquement avec un périphérique compatible PictBridge de marque Canon. (Non disponible avec certains périphériques compatibles PictBridge de

	marque Canon.)
Impr. date et n° fich	Défaut (Désactivé : Pas d'impression), Date, Numéro de fichier, Les deux, Désactivé
Optimisation des images	Par défaut (sélections en fonction des paramètres de la machine), Corr. auto photo act*1, Désactivé, Corr yeux rouge.*2 *1 La scène ou le visage figurant sur la photo sont repérés et la correction la mieux adaptée à chaque photo est appliquée automatiquement. Cette fonction permet d'éclaircir l'impression des visages assombris par un contre-jour. Elle analyse également une scène (paysage, nocturne, portrait, etc.), puis la corrige en adaptant automatiquement la couleur, la luminosité ou le contraste pour impression. *2 Ne peut être sélectionné que sur certains périphériques compatibles PictBridge de marque Canon. (Selon le périphérique, il est possible que cette option ne puisse être sélectionnée.)
Rognage	Par défaut (Désactivé : Pas de rognage), Activé (respecte les paramètres définis sur l'appareil), Désactivé

## Paramètres de la machine

Les paramètres d'impression PictBridge peuvent être modifiés à partir de l'écran Param. impr. PictBridge. Définissez les paramètres d'impression du périphérique compatible PictBridge sur **Défaut** lorsque vous souhaitez effectuer une impression en fonction des paramètres définis pour la machine.

Cette section présente la procédure à suivre pour afficher l'écran Param. impr. PictBridge.

### 1. Assurez-vous que la machine est sous tension.

➔ Vérification que la machine est sous tension

### 2. Appuyez sur le bouton MENU.

L'écran de menu s'affiche.



### 3. Sélectionnez Config. et appuyez sur le bouton OK.



### 4. Sélectionnez Paramètres périphérique et appuyez sur le bouton OK.

### 5. Utilisez le bouton ▲▼ pour sélectionner l'option Param. impr. PictBridge, puis appuyez sur le bouton OK.

### 6. Consultez le message qui s'affiche, puis appuyez sur le bouton OK.

L'écran Param. impr. PictBridge s'affiche.

Pour en savoir plus sur les paramètres :

➔ Param. impr. PictBridge

Haut de la page ▲

---

[Page d'accueil](#) > [Impression](#) > [Impression à partir d'un périphérique autre qu'un ordinateur](#) > [Impression à partir d'un périphérique compatible Bluetooth](#)

---

## Impression à partir d'un périphérique compatible Bluetooth

- [Impression à partir d'un téléphone portable via une communication Bluetooth](#)

[Haut de la page ▲](#)

U057

## Impression à partir d'un téléphone portable via une communication Bluetooth

Cette section présente la procédure à suivre pour imprimer des photos à partir d'un téléphone portable via une communication Bluetooth à l'aide de l'adaptateur Bluetooth BU-30 disponible en option.

Lorsque vous effectuez une impression à partir d'un téléphone portable via une communication Bluetooth, reportez-vous également au manuel d'utilisation de votre téléphone portable.

Pour plus d'informations sur la procédure à suivre pour effectuer des impressions à partir d'un ordinateur via une communication Bluetooth, reportez-vous à la section [À propos des communications Bluetooth](#).

### Remarque

- Les téléphones portables compatibles OPP (Object Push Profile) ou BIP (Basic Imaging Profile) permettent d'imprimer des photos.  
En fonction du téléphone portable utilisé, vous risquez de ne pas pouvoir effectuer des impressions même si celui-ci prend en charge les profils énumérés ci-dessus. Pour plus d'informations sur les profils pris en charge par votre téléphone portable, reportez-vous au manuel d'utilisation correspondant.

#### 1. Assurez-vous que la machine est sous tension.

➔ Vérification que la machine est sous tension

#### 2. Chargez le papier.

➔ Chargement du papier

#### 3. Branchez l'adaptateur Bluetooth BU-30, disponible en option.

Insérez l'adaptateur Bluetooth BU-30 dans le port d'impression directe.

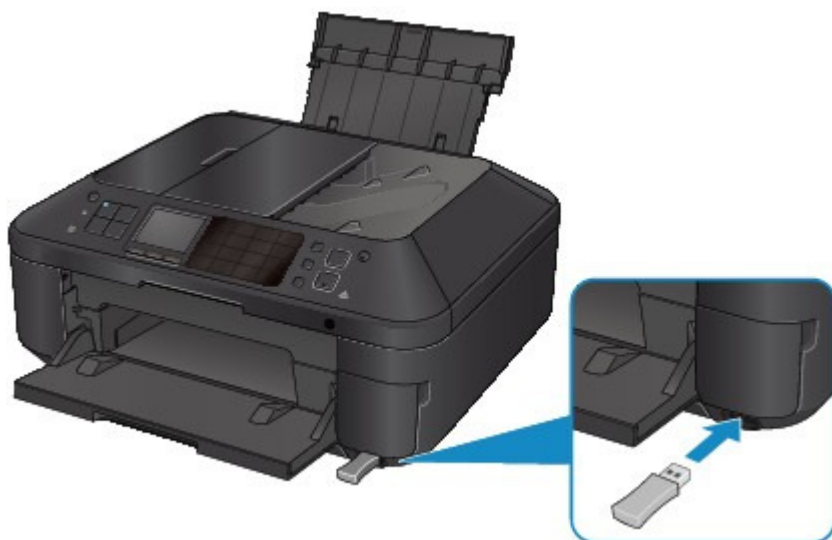

#### 4. Appuyez sur le bouton MENU.

L'écran de menu s'affiche.

#### 5. Sélectionnez Impression spéciale, puis appuyez sur le bouton OK.



## 6. Sélectionnez Impr. depuis tél. portable, puis appuyez sur le bouton OK.

L'écran d'attente d'impression s'affiche.

### Remarque

- Vous pouvez modifier les paramètres d'impression en appuyant sur le bouton Fonction (Fonction) de droite.
  - ➔ Param. impr. tél portable

## 7. Lancez l'impression à partir du téléphone portable.

- Pour le nom du périphérique, sélectionnez la valeur par défaut « Canon XXX-1 » (où « XXX » est le nom de votre machine).
- Si vous devez entrer une clé d'identification, entrez la valeur par défaut 0000.  
Le nom de périphérique de la machine, sa clé d'identification, etc., peuvent être modifiés à partir de l'écran Paramètres Bluetooth.
  - ➔ Configuration de l'impression Bluetooth

### Remarque

- La communication est possible dans un rayon d'environ 10 m/33 pieds, dans les conditions mentionnées ci-dessous. La vitesse d'impression peut varier en fonction des facteurs suivants :
  - Présence d'obstacles entre l'équipement de communication et les conditions d'ondes radio
  - Présence de champs magnétiques, de champs d'électricité statique ou d'interférences électromagnétiques
  - Sensibilité du récepteur et performances de l'antenne du matériel de communication
- Les fichiers vidéo ne sont pas imprimés.
- En fonction du téléphone mobile utilisé, il peut arriver que les données enregistrées sur une carte mémoire ne puissent pas être imprimées.
- **À propos des données transmissibles**
  - En raison des paramètres de sécurité du téléphone portable, l'impression des contenus téléchargés ou de photos téléchargées à partir d'une adresse URL jointe à un courrier électronique est impossible.
  - En fonction de la taille des photos, le lancement de l'impression par la machine peut nécessiter un certain temps, une fois la communication sans fil établie.
  - La qualité et l'orientation (portrait ou paysage) des impressions sont déterminées automatiquement en fonction de la taille des photos.
  - Selon la taille des photos prises à l'aide du téléphone portable, il peut arriver que le bord des images soit tronqué lorsque l'option d'impression sans bordure est sélectionnée ou que la dimension des marges soit modifiée lorsque l'option d'impression avec bordure est sélectionnée.
  - Si la taille du fichier contenant les photos dépasse 1,8 Mo, l'envoi du fichier peut se révéler impossible.

## À propos des communications Bluetooth

- [Précautions de manipulation](#)
- [Préparation à l'utilisation de l'adaptateur Bluetooth](#)
- [Impression de données via une communication Bluetooth](#)
- [Procédure de base pour l'impression via une communication Bluetooth](#)
- [Paramètres Bluetooth](#)
- [Spécifications](#)

[Haut de la page ▲](#)

## Précautions de manipulation

● [Transport de l'unité Bluetooth](#)

[Haut de la page ▲](#)

---

[Page d'accueil](#) > [Impression](#) > [À propos des communications Bluetooth](#) > [Précautions de manipulation](#) > [Transport de l'unité Bluetooth](#)

---

B003

## Transport de l'unité Bluetooth

L'unité Bluetooth est susceptible de ne pas être utilisable dans des pays ou régions autres que ceux dans lesquels elle a été achetée en raison des lois locales et réglementations en vigueur. Veuillez noter que l'utilisation de l'unité Bluetooth dans lesdits pays ou régions peut entraîner des sanctions et que Canon ne peut en aucun cas en être tenu responsable.

[Haut de la page](#) ▲



---

[Page d'accueil](#) > [Impression](#) > [À propos des communications Bluetooth](#) > [Préparation à l'utilisation de l'adaptateur Bluetooth](#)

---

## Préparation à l'utilisation de l'adaptateur Bluetooth

- [Adaptateur Bluetooth](#)
- [Connexion et retrait de l'imprimante](#)

[Haut de la page ▲](#)

B004

## Adaptateur Bluetooth

L'unité Bluetooth BU-30 (ci-après désignée par unité Bluetooth) est un adaptateur qui peut être utilisé avec une Canon IJ imprimante à interface Bluetooth.

La connexion de l'unité Bluetooth à une imprimante Canon IJ avec interface Bluetooth permet d'imprimer sans fil depuis un périphérique Bluetooth, par exemple un ordinateur ou un téléphone portable.

### Remarque

- La communication est possible dans un rayon d'environ 10 m/33 pieds, dans les conditions mentionnées ci-dessous. La vitesse d'impression peut varier en fonction des facteurs suivants :
  - Présence d'obstacles entre l'équipement de communication et conditions d'ondes radio
  - Présence de champs magnétiques, de champs d'électricité statique ou d'interférences électromagnétiques
  - Logiciel et système d'exploitation utilisés
  - Sensibilité du récepteur et performances de l'antenne du matériel de communication

---

[Haut de la page](#) ▲

B005

## Connexion et retrait de l'imprimante

- ➔ Connexion de l'unité Bluetooth à l'imprimante
- ➔ Retrait de l'unité Bluetooth de l'imprimante

### Connexion de l'unité Bluetooth à l'imprimante

Connectez l'unité Bluetooth au port d'impression directe (A) de l'imprimante conformément aux instructions suivantes.

L'apparence externe peut varier en fonction de l'imprimante utilisée.

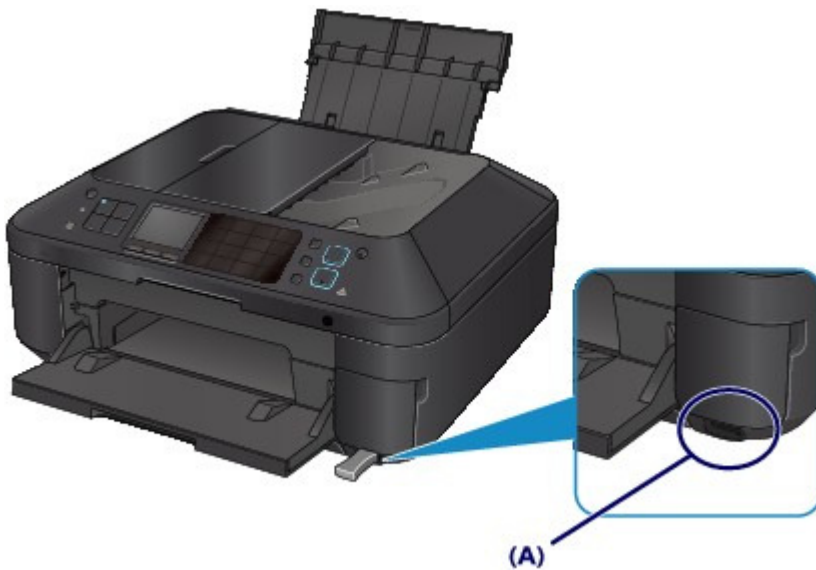

**1. Assurez-vous que l'imprimante est sous tension.**

- ➔ Vérification que la machine est sous tension

**2. Insérez l'unité Bluetooth dans le port d'impression directe de l'imprimante.**

Retirez le capuchon de l'unité Bluetooth. Conservez-le en lieu sûr.

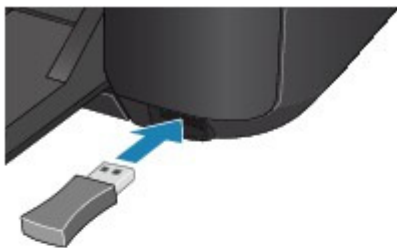

**Remarque**

- Lorsque l'unité Bluetooth est correctement reliée à l'imprimante, un message s'affiche sur l'écran LCD.

**Retrait de l'unité Bluetooth de l'imprimante**

Retirez l'unité Bluetooth du port d'impression directe de l'imprimante conformément aux instructions suivantes.

**1. Retirez l'unité Bluetooth du port d'impression directe de l'imprimante.****Important**

- Vérifiez que le témoin de l'unité Bluetooth n'est pas allumé ou ne clignote pas avant de retirer l'unité Bluetooth.

**Important**

- Rangez l'unité Bluetooth après avoir remis en place le capuchon.

[Haut de la page ▲](#)

---

[Page d'accueil](#) > [Impression](#) > [À propos des communications Bluetooth](#) > [Impression de données via une communication Bluetooth](#)

---

## Impression de données via une communication Bluetooth

- [Préparation](#)
- [Installation des MP Drivers](#)
- [Vérification du nom de périphérique de l'imprimante](#)
- [Enregistrement de l'imprimante](#)
- [Suppression de l'imprimante](#)

[Haut de la page ▲](#)

B006

## Préparation

Pour imprimer via une communication Bluetooth sous Windows, la configuration système suivante est requise :

- **Ordinateur**

Ordinateur avec module Bluetooth interne ou adaptateur Bluetooth en option (disponible auprès de nombreux fabricants).

- **Système d'exploitation**

Microsoft Windows 7 (Satisfaisant l'une ou l'autre des conditions suivantes)

- **Ajouter un périphérique Bluetooth s'affiche dans le Panneau de configuration sous Matériel et audio**

- **Bluetooth Stack for Windows de Toshiba version 7.00.00 ou ultérieure**

Microsoft Windows Vista (Satisfaisant l'une ou l'autre des conditions suivantes)

- **Périphériques Bluetooth s'affiche dans le Panneau de configuration sous Matériel et audio**

- **Bluetooth Stack for Windows de Toshiba version 5.10.04 ou ultérieure**

Microsoft Windows XP (Satisfaisant l'une ou l'autre des conditions suivantes)

- **Windows XP SP2 ou ultérieur avec option Périphériques Bluetooth dans le Panneau de configuration sous Imprimantes et autres périphériques**

- **Bluetooth Stack for Windows de Toshiba version 3.00.10 ou ultérieure**

Pour plus d'informations sur la vérification de la version de Bluetooth Stack for Windows by Toshiba, reportez-vous à la section [Contrôle 2 : un pilote Bluetooth non pris en charge est-il utilisé ?](#) .

Pour connecter l'unité Bluetooth et imprimer via une communication Bluetooth, procédez comme suit :

1. Assurez-vous que l'unité Bluetooth est correctement reliée à l'imprimante.

Voir [Connexion et retrait de l'imprimante](#) .

2. Installez les pilotes MP Drivers.

Voir [Installation des MP Drivers](#) .

3. Vérifiez le nom de périphérique de l'imprimante sur l'écran LCD.

Reportez-vous à la section [Vérification du nom de périphérique de l'imprimante](#) .

4. Enregistrez l'imprimante pour l'impression Bluetooth.

- **Sous Windows 7, lorsque l'option Ajouter un périphérique Bluetooth figure dans le Panneau de configuration sous Matériel et audio**

Authentifiez l'imprimante en tant que périphérique Bluetooth dans le Panneau de configuration sous Matériel et audio, Ajouter un périphérique Bluetooth.

Voir [Enregistrement de l'imprimante](#) .

- **Sous Windows Vista, lorsque l'option Périphériques Bluetooth figure dans le Panneau de configuration sous Matériel et audio**

Authentifiez l'imprimante en tant que périphérique Bluetooth dans le Panneau de configuration sous Matériel et audio, Périphériques Bluetooth.

Voir [Enregistrement de l'imprimante](#) .

- **Sous Windows XP SP2 ou version ultérieure, lorsque l'option Périphériques Bluetooth figure dans le Panneau de configuration sous Imprimantes et autres périphériques**

Authentifiez l'imprimante en tant que périphérique Bluetooth dans le Panneau de configuration sous Imprimantes et autres périphériques, Périphériques Bluetooth.

Voir [Enregistrement de l'imprimante](#) .

- **Ordinateur Toshiba sous Windows 7, Windows Vista ou Windows XP**

Authentifiez l'imprimante en tant que périphérique Bluetooth dans "Paramètres Bluetooth"\*.

\* Si vous utilisez un ordinateur équipé de Bluetooth Stack for Windows de Toshiba ou du programme fourni avec l'adaptateur Bluetooth de l'option fabriquée par Toshiba, l'enregistrement d'une imprimante s'effectue facilement.

Pour ouvrir "Paramètres Bluetooth", cliquez sur Démarrer, puis sélectionnez Tous les programmes, **TOSHIBA, Bluetooth** et **Paramètres Bluetooth**.

Pour plus de détails sur les "Paramètres Bluetooth", reportez-vous au guide d'utilisation du logiciel de l'application.

- **Les procédures peuvent varier selon le système d'exploitation. Dans ce cas, consultez le guide d'utilisation de votre ordinateur.**

[Haut de la page](#) ▲

B007

## Installation des MP Drivers

### Remarque

- Si vous utilisez une imprimante reliée à un ordinateur, les pilotes MP Drivers ont déjà été installés. Dans ce cas, passez à l'étape suivante.  
➔ [Vérification du nom de périphérique de l'imprimante](#)

Avant de relier l'unité Bluetooth à l'imprimante pour l'impression sans fil, installez les pilotes MP Drivers sur votre ordinateur.

Pour réinstaller les pilotes MP Drivers, utilisez le CD-ROM d'installation contenant les pilotes MP Drivers.

[Haut de la page](#) ▲



B008

## Vérification du nom de périphérique de l'imprimante

Cette section décrit les procédures à suivre pour vérifier les paramètres de l'unité Bluetooth sur l'afficheur LCD de l'imprimante avant une impression Bluetooth.

Il existe deux types d'imprimantes Canon IJ dotées de l'interface Bluetooth : l'un est équipé d'un écran LCD graphique et l'autre d'un écran LCD texte.

Pour plus d'informations sur les paramètres Bluetooth, reportez-vous à la section [Configuration de l'impression Bluetooth](#).

### 1. Assurez-vous que l'imprimante est sous tension.

➔ [Vérification que la machine est sous tension](#)

### 2. Branchez l'unité Bluetooth.

Pour plus d'informations sur la procédure de branchement de l'unité Bluetooth, reportez-vous à la section [Connexion et retrait de l'imprimante](#).

### 3. Accédez à l'écran Paramètres Bluetooth (LCD graphique)/Param. Bluetooth (LCD texte) sur l'écran LCD.

Pour plus d'informations sur l'affichage de l'écran Paramètres Bluetooth (LCD graphique)/Param. Bluetooth (LCD texte), reportez-vous à la section [Modification des paramètres de la machine à partir de l'écran LCD](#).

#### LCD graphique



#### LCD texte

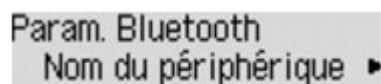

#### Remarque

- Si l'écran Paramètres Bluetooth (LCD graphique)/Param. Bluetooth (LCD texte) n'apparaît pas sur l'afficheur LCD, il se peut que l'unité Bluetooth ne soit pas correctement branchée. Retirez l'unité Bluetooth de l'imprimante et rebranchez-la.  
Pour plus d'informations, reportez-vous à la section [Connexion et retrait de l'imprimante](#).  
Si l'écran Paramètres Bluetooth (LCD graphique)/Param. Bluetooth (LCD texte) n'apparaît toujours pas sur l'afficheur, il se peut que l'unité Bluetooth soit défectueuse. Dans ce cas, contactez le centre de service.

### 4. Écran Sél. nom du périphérique (Graphique LCD)/Nom du périphérique (Texte LCD).

L'écran Sél. nom du périphérique (LCD graphique)/Nom du périphérique (LCD texte) s'affiche.

#### LCD graphique

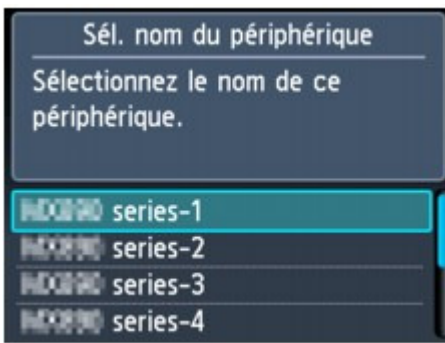

#### LCD texte

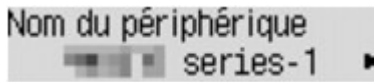

### 5. Vérifiez le nom du périphérique.

Le nom du périphérique est nécessaire pour enregistrer l'imprimante en tant que périphérique Bluetooth. N'oubliez pas de noter le nom du périphérique.



#### Remarque

- Si plusieurs imprimantes portant le même nom de modèle sont reliées au système, il est recommandé d'attribuer un nom de périphérique distinct à chaque imprimante afin d'identifier facilement l'imprimante à utiliser. Cf. [Écran Sél. nom du périphérique \(LCD graphique\)/Nom du périphérique \(LCD texte\)](#).

Après avoir vérifié le nom du périphérique, activez le bouton OK de l'imprimante pour terminer la configuration.

Après avoir vérifié les paramètres Bluetooth sur l'afficheur LCD, enregistrez l'imprimante sur votre ordinateur.

➔ [Enregistrement de l'imprimante](#)

[Haut de la page ▲](#)

B009

## Enregistrement de l'imprimante

Enregistrez l'imprimante en tant que périphérique Bluetooth à l'aide de l'option Ajouter un périphérique Bluetooth (Périphériques Bluetooth, sauf sous Windows 7) dans le Panneau de configuration.

### Remarque

- Avant d'enregistrer l'imprimante dans le Panneau de configuration sous Ajouter un périphérique Bluetooth (Périphériques Bluetooth, sauf sous Windows 7), activez la fonction Bluetooth de votre ordinateur.  
Pour plus d'informations, consultez le guide d'utilisation de votre ordinateur.
- Si vous souhaitez réenregistrer l'imprimante en tant que périphérique Bluetooth, supprimez d'abord l'imprimante enregistrée, puis enregistrez-la de nouveau.  
➔ [Suppression de l'imprimante](#)

Selon l'ordinateur utilisé, la procédure d'authentification de ce dernier peut varier.

➔ Sous Windows 7 ou Windows Vista :

➔ Sous Windows XP :

### Sous Windows 7 ou Windows Vista :

La procédure suivante s'appuie sur les écrans de Windows 7.

- 1. Connectez-vous à un compte d'utilisateur avec des privilèges d'administrateur.**
- 2. Sélectionnez des éléments dans le Panneau de configuration, comme indiqué ci-dessous.**
  - Sous Windows 7, cliquez sur Panneau de configuration, puis sur Ajouter un périphérique Bluetooth dans Matériel et audio.
  - Sous Windows Vista, cliquez sur Panneau de configuration, puis sur Périphérique Bluetooth dans Matériel et audio, puis sur Ajouter un périphérique sans-fil.
- 3. Sélectionnez le nom de périphérique de l'imprimante et cliquez sur Suivant.**

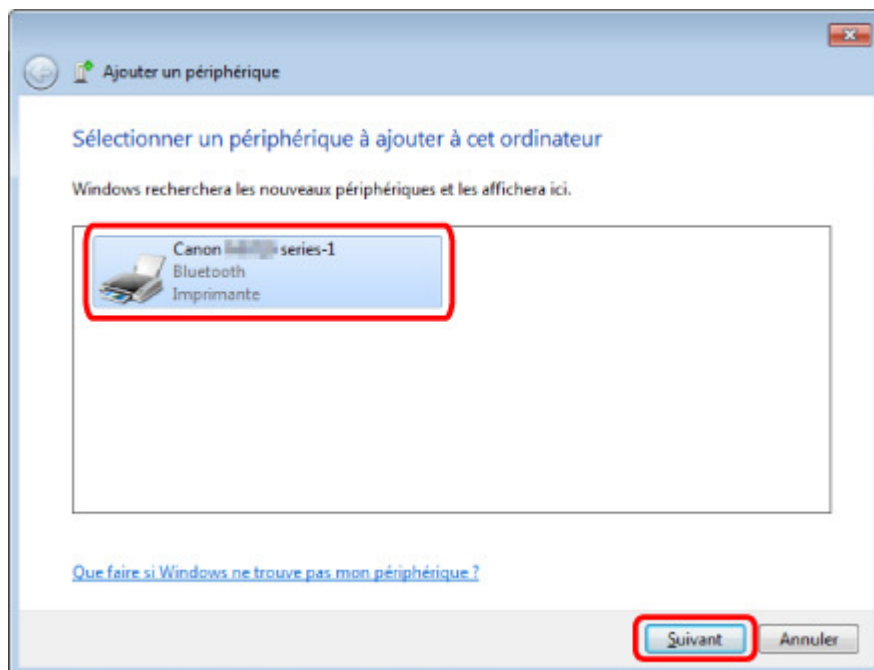

Sélectionnez le même nom de périphérique que celui vérifié sous [Vérification du nom de périphérique de l'imprimante](#).

### Remarque

---

- Si le nom du périphérique ne s'affiche pas, voir [Contrôle 3 : le nom de l'imprimante à enregistrer apparaît-il dans la liste des imprimantes ?](#) .

#### 4. Sélectionnez Associer sans utiliser de code.

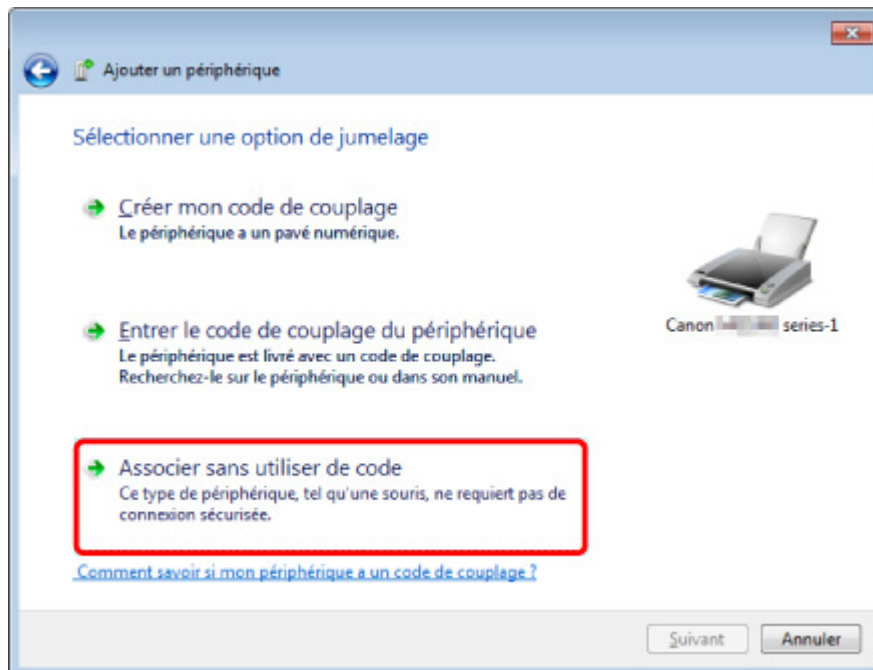

Lors de l'enregistrement de cette imprimante, Coupler avec un périphérique sans fil (Connexion avec ce périphérique sous Windows Vista) s'affiche.

#### Remarque

- Si vous avez défini une clé d'identification sur l'imprimante, sélectionnez Entrer le code de couplage du périphérique, saisissez la clé de sécurité, puis cliquez sur Suivant. Pour plus d'informations sur la configuration d'une clé d'identification, reportez-vous à la section [Écran Paramètres Bluetooth](#).

#### 5. Vérifiez que l'imprimante a été ajoutée.

- Sous Windows 7, cliquez sur Fermer lorsque le message Ce périphérique a été correctement ajouté à cet ordinateur s'affiche.
- Sous Windows Vista, cliquez sur Fermer lorsque le message Ce périphérique sans fil est couplé avec cet ordinateur s'affiche.



La configuration de l'impression via communication Bluetooth est terminée.

#### Remarque

- Sous Windows Vista, l'écran Windows doit installer le pilote logiciel de votre

périphérique Bluetooth peut s'afficher automatiquement. Dans ce cas, cliquez sur Ne plus afficher ce message pour ce périphérique.

---

### Sous Windows XP :

1. Connectez-vous à un compte d'utilisateur avec des privilèges d'administrateur.
2. Cliquez sur Panneau de configuration, puis sur Imprimantes et autres périphériques, puis sur Périphériques Bluetooth.
3. Cliquez sur Ajouter dans l'onglet Périphériques.

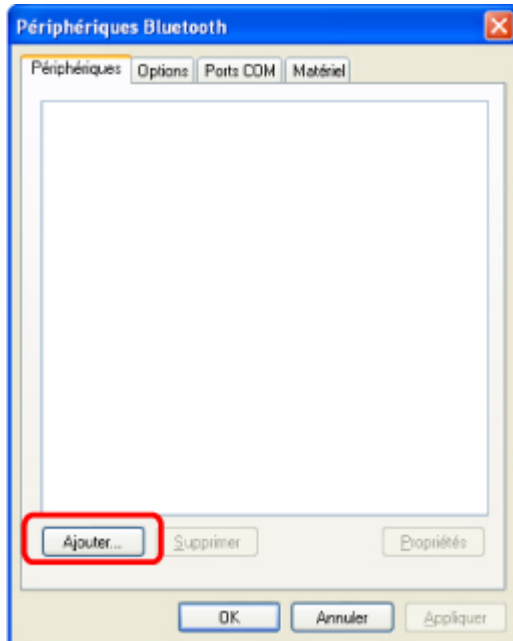

L'Assistant Ajout de périphérique Bluetooth démarre.

4. Vérifiez que l'imprimante est sous tension, cochez la case Mon périphérique est préparé et prêt à être détecté et cliquez sur Suivant.



5. Sélectionnez le nom de périphérique de l'imprimante et cliquez sur Suivant.

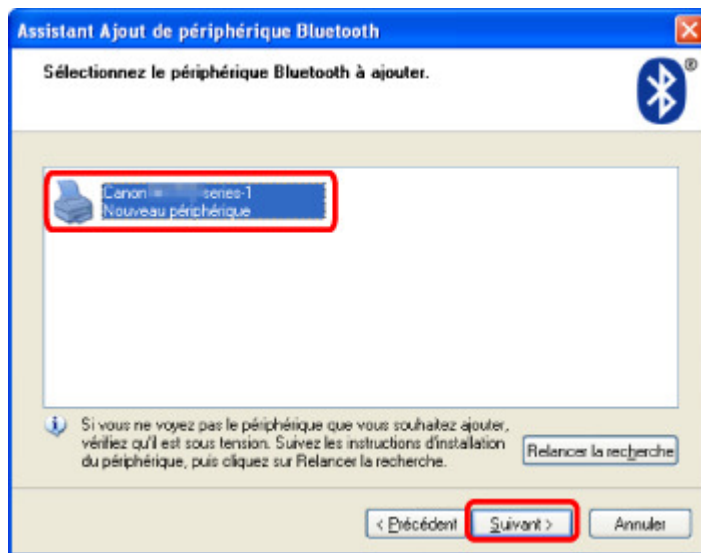

Sélectionnez le même nom de périphérique que celui vérifié sous [Vérification du nom de périphérique de l'imprimante](#) .

### Remarque

- Si le nom du périphérique ne s'affiche pas, voir [Contrôle 3 : le nom de l'imprimante à enregistrer apparaît-il dans la liste des imprimantes ?](#) .

## 6. Sélectionnez Ne pas utiliser de clé de sécurité, puis cliquez sur Suivant.

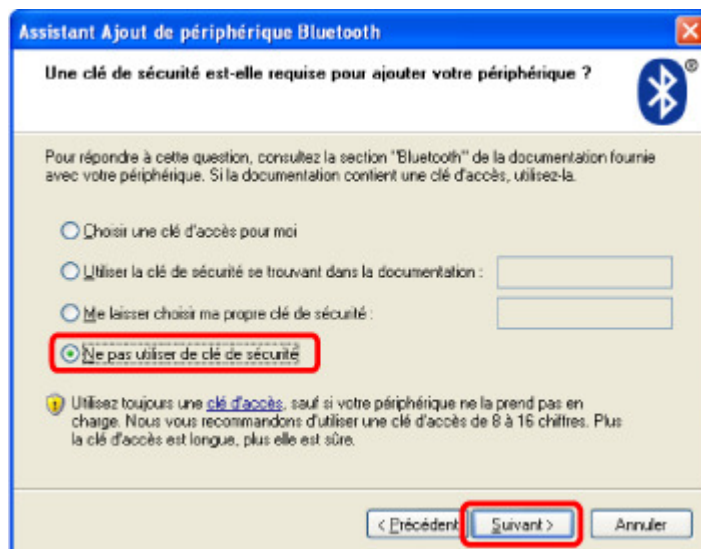

### Remarque

- Si vous avez défini une clé d'identification sur l'imprimante, sélectionnez Utiliser la clé de sécurité se trouvant dans la documentation, saisissez la clé de sécurité, puis cliquez sur Suivant.  
Pour plus d'informations sur la clé d'identification, reportez-vous à la section [Écran Paramètres Bluetooth](#) .

## 7. Cliquez sur le bouton Terminer.

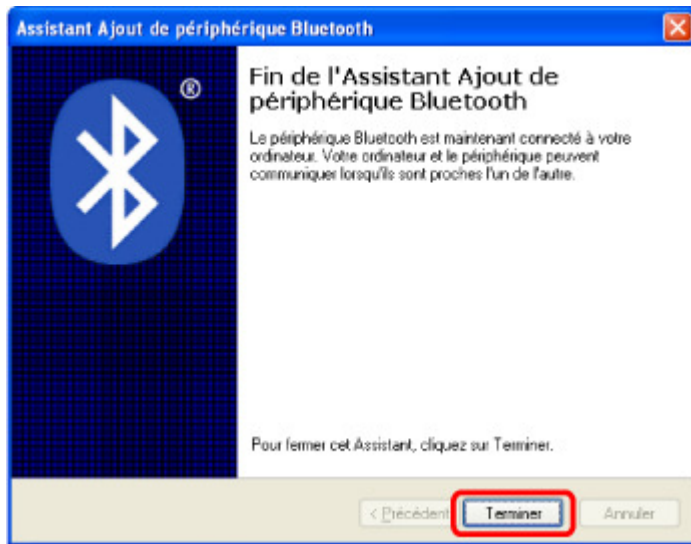

8. Vérifiez que le nom de périphérique sélectionné à l'étape 5 est enregistré dans l'onglet Périphériques, puis cliquez sur OK.

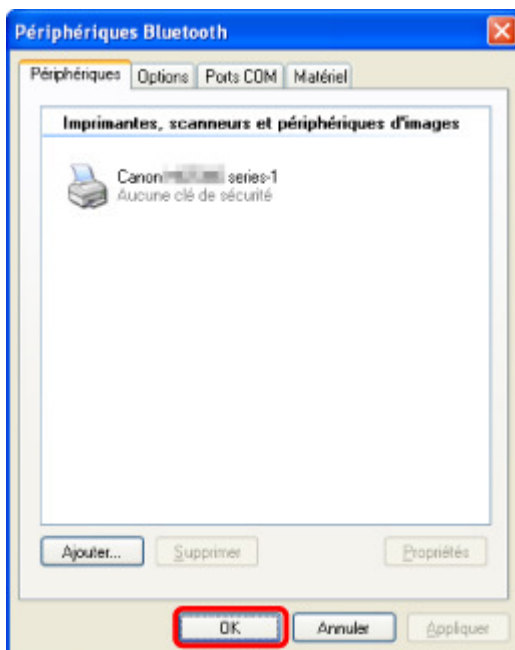

La configuration de l'impression via communication Bluetooth est terminée.

[Haut de la page ▲](#)

B010

## Suppression de l'imprimante

Cette section décrit la procédure à suivre pour supprimer l'imprimante enregistrée.

Si vous souhaitez réenregistrer l'imprimante en tant que périphérique Bluetooth, procédez comme suit pour supprimer l'imprimante avant de l'enregistrer à nouveau.

Pour savoir comment réenregistrer l'imprimante, reportez-vous à la section [Enregistrement de l'imprimante](#).

1. Connectez-vous à un compte d'utilisateur avec des privilèges d'administrateur.
2. Sélectionnez des éléments dans le Panneau de configuration, comme indiqué ci-dessous.
  - Sous Windows 7, ouvrez le Panneau de configuration, puis cliquez sur Périphériques et imprimantes dans Matériel et audio.
  - Sous Windows Vista, ouvrez le Panneau de configuration, puis cliquez sur Imprimantes dans Matériel et audio.
  - Sous Windows XP, ouvrez le Panneau de configuration, puis cliquez sur Imprimantes et télécopieurs dans Imprimantes et autres périphériques.
3. Cliquez sur l'icône de l'imprimante servant à imprimer via une communication Bluetooth.
4. Supprimez l'imprimante en procédant comme suit :
  - Sous Windows 7, sélectionnez Retirer le périphérique.
  - Sous Windows Vista, sélectionnez Supprimer dans le menu Organiser.
  - Sous Windows XP, sélectionnez Supprimer dans le menu Fichier.

- **Sous Windows Vista ou Windows XP :**

Suivez la procédure ci-dessous pour supprimer l'imprimante du menu Périphériques Bluetooth.

- Sous Windows Vista :
  1. Cliquez sur Panneau de configuration, puis sur Périphériques Bluetooth sous Matériel et audio.
  2. Cliquez sur l'icône de l'imprimante servant à imprimer via une communication Bluetooth.
  3. Sélectionnez Supprimer le périphérique sans fil.
- Sous Windows XP :
  1. Cliquez sur Panneau de configuration, puis sur Périphériques Bluetooth sous Imprimantes et autres périphériques.
  2. Dans l'onglet Périphériques, cliquez sur l'icône de l'imprimante servant à imprimer via une communication Bluetooth.
  3. Cliquez sur Supprimer.

[Haut de la page](#) ▲





---

[Page d'accueil](#) > [Impression](#) > [À propos des communications Bluetooth](#) > [Procédure de base pour l'impression via une communication Bluetooth](#)

---

## Procédure de base pour l'impression via une communication Bluetooth

- [Impression à partir d'un ordinateur](#)  **Basique**
- [Impression avec des périphériques compatibles Bluetooth autres qu'un ordinateur](#)  **Basique**

[Haut de la page](#) ▲

B011

## Impression à partir d'un ordinateur

Si vous utilisez une communication Bluetooth, consultez également le guide d'utilisation de votre ordinateur.

Lorsque vous imprimez à partir d'un périphérique compatible Bluetooth autre qu'un ordinateur, reportez-vous à la section [Impression avec des périphériques compatibles Bluetooth autres qu'un ordinateur](#) .



### Remarque

- Les opérations peuvent varier selon le logiciel d'application utilisé. Pour plus d'informations, consultez le guide d'utilisation de votre application.  
Les étapes décrites dans cette section concernent l'impression sous Windows 7.
- Distance de communication Bluetooth : environ 10 m/33 pieds dans un environnement normal. La distance peut varier suivant les conditions d'ondes radio ou l'équipement de communication.

### 1. Assurez-vous que l'imprimante est sous tension.

➔ [Vérification que la machine est sous tension](#)

### 2. Branchez l'unité Bluetooth.

Pour plus d'informations sur la procédure de branchement de l'unité Bluetooth, reportez-vous à la section [Connexion et retrait de l'imprimante](#) .

### 3. Chargez le papier.

➔ [Chargement du papier](#)

### 4. Créez un document ou ouvrez un fichier à imprimer à l'aide d'un logiciel d'application approprié.

### 5. Ouvrez la boîte de dialogue des propriétés de l'imprimante.

1. Sélectionnez **Imprimer** dans le menu **Fichier** du logiciel d'application.  
La boîte de dialogue Imprimer s'ouvre.
2. Sélectionnez l'imprimante à laquelle est relié l'unité Bluetooth, par exemple « Canon XXX Printer (Copy X) », dans la zone Sélectionnez une imprimante.
3. Cliquez sur Préférences (ou sur Propriétés).  
L'onglet Configuration rapide de la boîte de dialogue Préférences d'impression s'affiche.

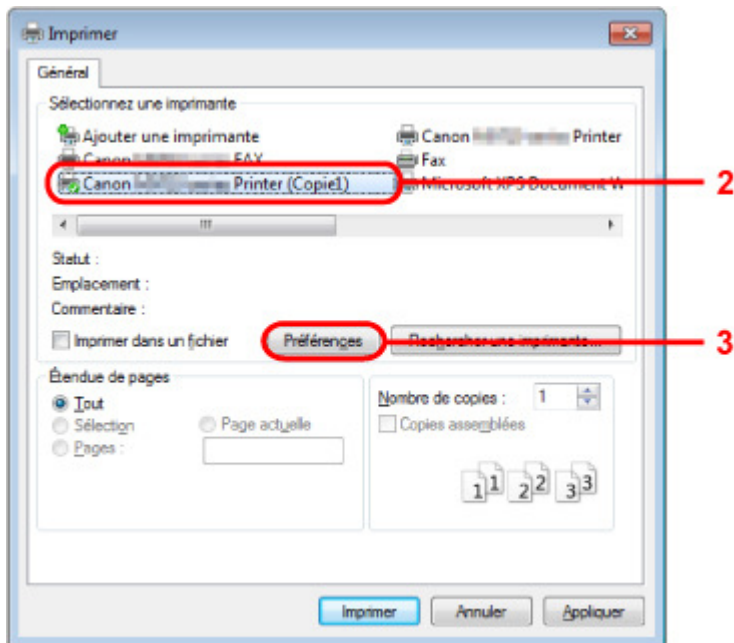

### Remarque

- L'imprimante enregistrée dans Ajouter un périphérique Bluetooth (Périphériques Bluetooth, sauf sous Windows 7) s'affiche sous la forme « Canon XXX Printer (Copy X) ».
- X correspond à un nom de périphérique ou à un chiffre. Le nombre de chiffres peut varier selon l'imprimante.

## 6. Spécifiez les paramètres requis.

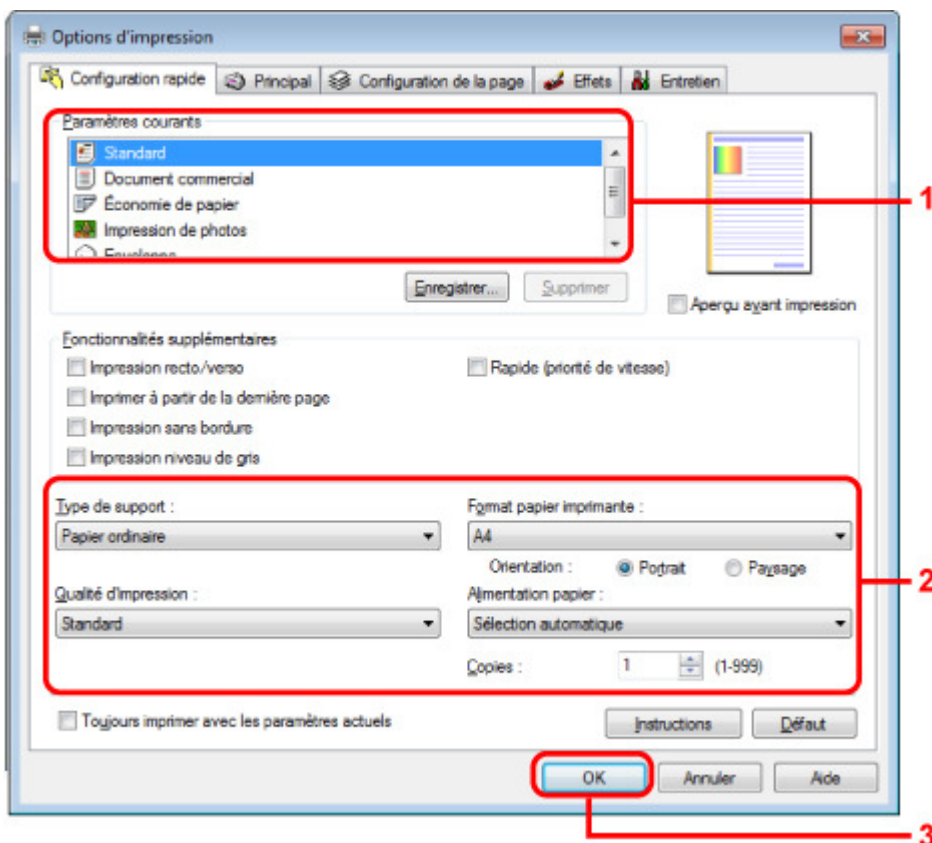

1. Sélectionnez le paramètre d'impression dans Paramètres courants.
2. Vérifiez les paramètres d'impression requis sous Type de support, Format papier imprimante, etc.

### Remarque

- Vous pouvez spécifier des paramètres d'impression avancés dans les onglets Principal et Configuration de la page. Pour plus d'informations sur les paramètres d'impression, reportez-vous à la section [Les diverses méthodes d'impression](#).

3. Cliquez sur OK.

La boîte de dialogue Imprimer s'affiche.

7. Cliquez sur Imprimer (ou sur OK) pour imprimer le document.

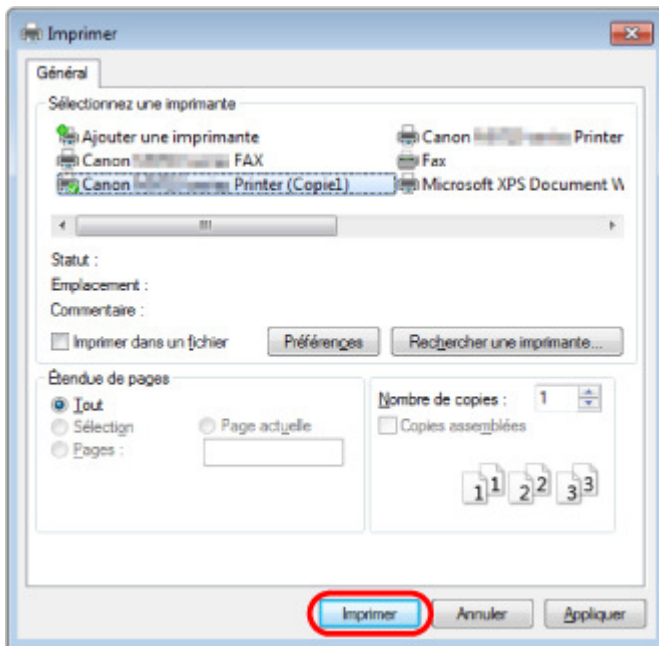

L'impression démarre.

### Remarque

- Si vous utilisez un câble USB pour l'impression, sélectionnez « Canon XXX Printer » dans la zone Sélectionner une imprimante.
- Pour annuler une impression en cours, utilisez le bouton Arrêt (Stop) de l'imprimante ou cliquez sur Annuler l'impression dans l'écran d'état de l'imprimante. Une fois l'impression annulée, une feuille blanche ne contenant aucun résultat d'impression peut être éjectée. Pour afficher l'écran d'état de l'imprimante, cliquez sur « Canon XXX Printer (Copy X) » dans la barre des tâches.
- X correspond à un nom de périphérique ou à un chiffre. Le nombre de chiffres peut varier selon l'imprimante.

Haut de la page ▲

B012

## Impression avec des périphériques compatibles Bluetooth autres qu'un ordinateur

L'afficheur LCD de l'imprimante permet de configurer l'impression via des périphériques compatibles Bluetooth autres qu'un ordinateur.

Lorsque vous imprimez avec l'un de ces périphériques, consultez également le manuel qui l'accompagne.

Pour l'impression depuis un ordinateur, reportez-vous à la section [Impression à partir d'un ordinateur](#).



### Remarque

- Les téléphones portables, les assistants personnels (PDA) et appareils photo numériques compatibles OPP (Object Push Profile) ou BIP (Basic Image Profile) peuvent imprimer des photos. Suivant le périphérique utilisé, vous risquez de ne pas pouvoir imprimer, même si les profils ci-dessus sont pris en charge. Pour plus d'informations sur les profils, consultez le manuel fourni avec votre périphérique.

### 1. Assurez-vous que l'imprimante est sous tension.

➔ [Vérification que la machine est sous tension](#)

### 2. Branchez l'unité Bluetooth.

Pour plus d'informations sur la procédure de branchement de l'unité Bluetooth, reportez-vous à la section [Connexion et retrait de l'imprimante](#).

### 3. Chargez le papier.

➔ [Chargement du papier](#)

### 4. Affichez l'écran Param. impr. tél portable (LCD graphique)/Param. tél. portable (LCD texte) sur l'écran LCD et définissez le type de support et le format du papier.

Pour plus d'informations sur l'affichage de l'écran Param. impr. tél portable (LCD graphique)/Param. tél. portable (LCD texte), reportez-vous à la section [Modification des paramètres de la machine à partir de l'écran LCD](#).

### 5. Lancez l'impression à partir du périphérique compatible Bluetooth.

Lorsque vous choisissez le nom du périphérique, choisissez la valeur initiale de l'imprimante « Canon XXX-1 » (où « XXX » est le nom de votre imprimante).

Si vous devez entrer une clé d'identification, entrez la valeur initiale 0000.

Vous pouvez modifier le nom de périphérique de l'imprimante ou la clé d'identification Paramètres Bluetooth (LCD graphique)/Param. Bluetooth (LCD texte) dans l'écran LCD.

➔ [Configuration de l'impression Bluetooth](#)

[Haut de la page ▲](#)

## Paramètres Bluetooth

- [Configuration de l'impression Bluetooth](#)
- [Écran Paramètres Bluetooth](#)

[Haut de la page ▲](#)

B013

## Configuration de l'impression Bluetooth

### 1. Assurez-vous que l'imprimante est sous tension.

➔ Vérification que la machine est sous tension

### 2. Branchez l'unité Bluetooth.

Pour plus d'informations sur la procédure de branchement de l'unité Bluetooth, reportez-vous à la section [Connexion et retrait de l'imprimante](#) .



#### Remarque

- Lorsque l'unité Bluetooth est correctement reliée à l'imprimante, un message s'affiche sur l'écran LCD.

### 3. Accédez à l'écran Paramètres Bluetooth (LCD graphique)/Param. Bluetooth (LCD texte) sur l'écran LCD.

Pour plus d'informations sur l'affichage de l'écran Paramètres Bluetooth (LCD graphique)/Param. Bluetooth (LCD texte), reportez-vous à la section [Modification des paramètres de la machine à partir de l'écran LCD](#).

### 4. Sélectionnez le contenu à configurer sur l'écran LCD.

➔ Écran Paramètres Bluetooth



#### Remarque

- Pour plus d'informations sur la procédure à suivre pour définir un type de support et un format de papier lors de l'impression à partir d'un téléphone portable, reportez-vous à la section [Modification des paramètres de la machine à partir de l'écran LCD](#).

Haut de la page ▲

B014

## Écran Paramètres Bluetooth

- LCD graphique

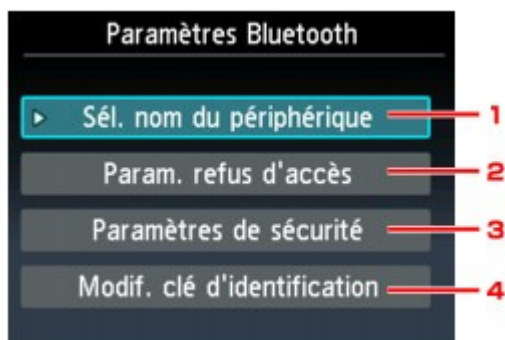

- LCD texte

Param. Bluetooth  
Nom du périphérique — 1

Param. Bluetooth  
◀ Refus d'accès — 2

Param. Bluetooth  
◀ Param. de sécurité — 3

Param. Bluetooth  
◀ Clé d'identification — 4

1. Sél. nom du périphérique (LCD graphique)/Nom du périphérique (LCD texte)

Affiche le nom de périphérique de l'imprimante à laquelle l'unité Bluetooth est reliée.  
➔ Écran Sél. nom du périphérique (LCD graphique)/Nom du périphérique (LCD texte)

2. Param. refus d'accès (LCD graphique)/Refus d'accès (LCD texte)

Si Activé (LCD graphique)/Activé (LCD texte) est sélectionné, la recherche de cette imprimante par un périphérique compatible Bluetooth est désactivée.  
➔ Écran Param. refus d'accès (LCD graphique)/Refus d'accès (LCD texte)

3. Paramètres de sécurité (LCD graphique)/Param. de sécurité (LCD texte)

Sélectionnez Activer (LCD graphique)/Activer (LCD texte) puis spécifiez le mode de sécurité pour activer la clé d'identification définie dans l'écran Modif. clé d'identification (LCD graphique)/Clé d'identification (LCD texte).  
➔ Écran Paramètres de sécurité (LCD graphique)/Param. de sécurité (LCD texte)

4. Modif. clé d'identification (LCD graphique)/Clé d'identification (LCD texte)

Vous pouvez modifier la clé d'identification. Celle-ci fait référence à un numéro d'identification à déterminer. Elle permet d'empêcher l'accès non souhaité depuis d'autres périphériques Bluetooth. La valeur initiale est définie sur « 0000 ».  
➔ Écran Modif. clé d'identification (LCD graphique)/Clé d'identification (LCD texte)



**Écran Sél. nom du périphérique (LCD graphique)/Nom du périphérique (LCD texte)**

Permet de définir le nom de périphérique de l'imprimante sur un périphérique Bluetooth.

Dans l'exemple utilisé pour cette explication, le nom du modèle est « MX890 series ».

Lorsqu'un modèle autre que « MX890 series » est utilisé, le texte qui s'affiche à la place de « MX890 » devient le nom du modèle utilisé.

Exemple :

Si vous sélectionnez **MX890 series-2**, le nom de l'imprimante affiché sur le périphérique Bluetooth est **Canon MX890 series-2**.

La valeur initiale est réglée sur **MX890 series-1**.

- **LCD graphique**

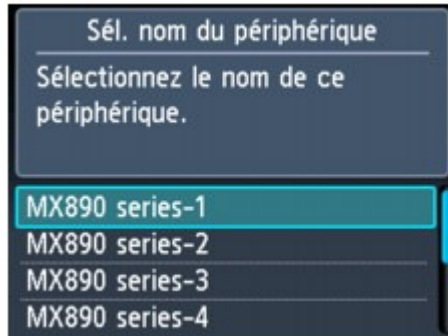

- **LCD texte**

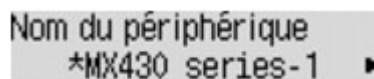
**Écran Param. refus d'accès (LCD graphique)/Refus d'accès (LCD texte)**

Lorsque vous effectuez une recherche à partir d'un périphérique Bluetooth, vous pouvez activer ou désactiver l'affichage du nom de l'imprimante.

- **Activé (LCD graphique)/Activé (LCD texte)**

Désactive la recherche à partir d'un périphérique Bluetooth.

- **Désactivé (LCD graphique)/Désactivé (LCD texte) (paramètre par défaut)**

Active la recherche et l'impression à partir d'un périphérique Bluetooth.

**Écran Paramètres de sécurité (LCD graphique)/Param. de sécurité (LCD texte)**

- **Activer (LCD graphique)/Activer (LCD texte)**

Sélectionner Activer (LCD graphique)/Activer (LCD texte) permet de choisir l'un des modes de sécurité ci-après.

- **Mode 3 (conseillé) (LCD graphique)/Mode 3 (conseillé) (LCD texte)**  
Ce mode est activé sur la sécurité appliquée au niveau de la liaison.  
Vous devez entrer la clé d'identification lorsqu'un périphérique Bluetooth communique avec l'imprimante. Sélectionnez ce mode.
- **Mode 2 (LCD graphique)/Mode 2 (LCD texte)**  
Ce mode est activé sur la sécurité appliquée au niveau de service.  
Vous devez entrer la clé d'identification lorsque vous imprimez via une communication Bluetooth.

Après avoir configuré le mode de sécurité, nous vous conseillons d'effectuer un test d'impression via une communication Bluetooth. Si l'impression ne démarre pas, modifiez le mode de sécurité et réessayez.

La clé d'identification empêche l'accès non souhaité depuis d'autres périphériques Bluetooth. Vous pouvez modifier la clé d'identification dans l'écran Modif. clé d'identification (LCD graphique)/Clé d'identification (LCD texte).

- **Désactiver (LCD graphique)/Désactiver (LCD texte) (paramètre par défaut)**

Lorsque vous enregistrez l'imprimante, vous n'êtes pas invité à saisir une clé d'identification.

**Écran Modif. clé d'identification (LCD graphique)/Clé d'identification (LCD texte)**

Si vous sélectionnez Activer (LCD graphique)/Activer (LCD texte) sur l'écran Paramètres de sécurité (LCD graphique)/Param. de sécurité (LCD texte), vous devez configurer une clé d'identification pour enregistrer l'imprimante sur d'autres périphériques Bluetooth.

Une fois la clé d'identification modifiée, il se peut que vous deviez la saisir sur les périphériques Bluetooth sur lesquels vous pouviez imprimer avant cette opération. Dans ce cas, entrez la nouvelle clé d'identification.

- **LCD graphique**

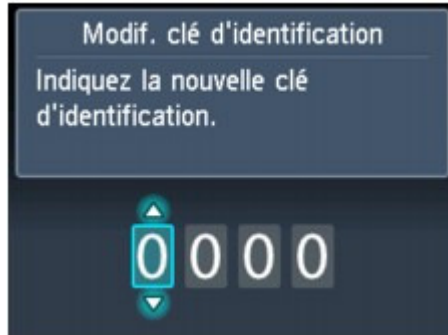

- **LCD texte**

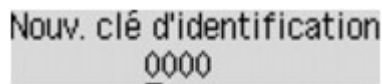

[Haut de la page ▲](#)

B019

## Spécifications

Mode de communication	Bluetooth v2.0
Vitesse maximale	1,44 Mbit/s
Sortie	Bluetooth classe 2
Distance de communication	Distance de visibilité directe : environ 10 m/33 pieds * * Cette distance varie en fonction de différents facteurs, notamment la présence d'obstacles entre l'équipement de communication, les conditions d'ondes radio, la présence de champs magnétiques autour des fours à micro-ondes et les emplacements où se produisent des interférences électrostatiques et radio, les types de logiciels et de systèmes d'exploitation utilisés et la sensibilité du récepteur et les performances de l'antenne de l'équipement de communication.
Profil	SPP (Serial Port Profile/Profil de port série) OPP (Object Push Profile/Profil d'envoi d'objet) BIP (Basic Imaging Profile/Profil d'image de base) HCRP (Hardcopy Cable Replacement Profile/Profil de remplacement du câble d'impression)
Ordinateurs compatibles	Ordinateur avec module Bluetooth interne ou adaptateur Bluetooth en option (disponible auprès de nombreux fabricants) Système d'exploitation/Logiciel : Microsoft Windows 7 (Satisfaisant l'une ou l'autre des conditions suivantes) <ul style="list-style-type: none"> <li>• Ajouter un périphérique Bluetooth s'affiche dans le Panneau de configuration sous Matériel et audio</li> <li>• Bluetooth Stack for Windows de Toshiba version 7.00.00 ou ultérieure</li> </ul> Microsoft Windows Vista (Satisfaisant l'une ou l'autre des conditions suivantes) <ul style="list-style-type: none"> <li>• Périphériques Bluetooth s'affiche dans le Panneau de configuration sous Matériel et audio</li> <li>• Bluetooth Stack for Windows de Toshiba version 5.10.04 ou ultérieure</li> </ul> Microsoft Windows XP (Satisfaisant l'une ou l'autre des conditions suivantes) <ul style="list-style-type: none"> <li>• Windows XP SP2 ou ultérieur avec option Périphériques Bluetooth dans le Panneau de configuration sous Imprimantes et autres périphériques</li> <li>• Bluetooth Stack for Windows de Toshiba version 3.00.10 ou ultérieure</li> </ul>
Bande de fréquence	Bande de 2,4 GHz (2,400 GHz à 2,4835 GHz)
Alimentation	Fournie par le port d'impression directe de l'imprimante, 4,4 à 5,25 V CC
Consommation maximale	500 mW (MAX)
Température de fonctionnement	5 à 35 °C (41 à 95 °F)
Humidité en fonctionnement	10 à 90 % HR (sans condensation)
Dimensions (Largeur x Profondeur x Hauteur)	18,5 x 47,5 x 8,7 mm (avec le capuchon) 0,73 x 1,87 x 0,35 pouces
Poids	Env. 7 g (0,25 once)



## Copie

- Copie de documents **Basique**
- Affichage de l'écran Aperçu
- Éléments de paramètre
- Réduction ou agrandissement d'une copie
- Copie recto verso
- Copie de deux pages sur une seule feuille
- Copie de quatre pages sur une seule feuille
- À propos du menu Copie avancée
- Copie d'originaux épais tels que des livres
- Copie sans bordure
- Copie multiple d'un document entier
- Copie de photos

Haut de la page ▲

U031

## Copie de documents

Chargez l'original à copier.

Cette section décrit la procédure à suivre pour effectuer une copie avec la fonction Copie standard.

### 1. Assurez-vous que la machine est sous tension.

➔ Vérification que la machine est sous tension

### 2. Appuyez sur le bouton COPIE (COPY).

L'écran d'attente de copie s'affiche.

### 3. Chargez le papier.

➔ Chargement du papier

### 4. Placez le document original sur la vitre d'exposition ou dans le CAD.

➔ Chargement des originaux

### 5. Définissez les paramètres selon vos besoins.



#### 1. Nombre de copies

Utilisez le bouton + ou -.

#### 2. Paramètres d'impression

Appuyez sur le bouton Fonction (Function) de droite pour afficher l'écran des paramètres d'impression.

Dans l'écran des paramètres d'impression, vous pouvez modifier les paramètres, tels que le format de page, le type de support, la qualité d'impression, etc.

➔ Éléments de paramètre

#### 3. Aperçu

Si vous appuyez sur le bouton Fonction (Function) à gauche, vous pouvez afficher un aperçu de l'impression sur l'écran correspondant.

➔ Affichage de l'écran Aperçu

### 6. Appuyez sur le bouton Couleur (Color) pour effectuer une copie couleur ou sur le bouton Noir (Black) pour une copie en noir et blanc.

La machine lance la copie.

Retirez l'original de la vitre d'exposition ou de la fente d'éjection des documents lorsque la copie est terminée.

### Important

- Si vous chargez l'original sur la vitre d'exposition, n'ouvrez pas le couvercle du scanner et ne retirez pas l'original tant que le message Numérisation de document en cours... s'affiche à l'écran.

- Si vous chargez l'original dans le CAD, ne le retirez pas tant que la copie n'est pas terminée.

### Remarque

- Pour annuler la copie, appuyez sur le bouton Arrêt (Stop).
- Si vous chargez l'original sur la vitre d'exposition, vous pouvez ajouter la tâche de copie pendant l'impression.
  - ➔ Ajout de la tâche de copie (Réservation de la copie)

### Ajout de la tâche de copie (Réservation de la copie)

Si vous chargez l'original sur la vitre d'exposition, vous pouvez ajouter la tâche de copie pendant l'impression (Réservation de la copie).

L'écran ci-dessous s'affiche lorsque vous pouvez ajouter la tâche de copie.



Placez l'original sur la vitre d'exposition et appuyez sur le même bouton que celui sur lequel vous avez appuyé précédemment (Couleur (Color) ou Noir (Black)).

### Important

- Lorsque vous chargez l'original sur la vitre d'exposition, maniez le couvercle du scanner avec délicatesse.

### Remarque

- Si l'option Qlt. impr. (qualité d'impression) est définie sur Haute, ou si vous chargez l'original dans le CAD, vous ne pouvez pas ajouter la tâche de copie.
- Lorsque vous ajoutez la tâche de copie, il n'est pas possible de modifier le nombre de copies ni les paramètres, tels que le format de page ou le type de support.
- Si vous appuyez sur le bouton Arrêt (Stop) pendant que la tâche de réservation de copie est en cours, l'écran de sélection de la méthode permettant d'annuler la copie s'affiche. En sélectionnant l'option Annuler toutes les réservations et en appuyant ensuite sur le bouton OK, vous pouvez annuler la copie de toutes les données numérisées. En sélectionnant Annuler la dernière réservation et en appuyant ensuite sur le bouton OK, vous pouvez annuler la dernière tâche de copie.
- Si le document défini pour l'ajout de la tâche de copie contient un trop grand nombre de pages, il se peut que le message **Impossible d'ajouter plus de travaux de copie. Patientez quelques instants et recommencez l'opération.** s'affiche sur l'écran LCD. Appuyez sur le bouton OK et patientez quelques instants avant de faire une nouvelle tentative.
- Si le message **Echec de la réservation du travail de copie. Recommencer depuis le début.** s'affiche sur l'écran LCD lors de la numérisation, appuyez sur le bouton OK, puis sur le bouton Arrêt (Stop) pour annuler la copie. Copiez ensuite les documents dont la copie n'est pas terminée.

U035

## Affichage de l'écran Aperçu

Lorsque vous placez l'original sur la vitre d'exposition et que vous sélectionnez Copie standard ou Copie av. eff. cadre in Copie avancée, vous pouvez appuyer sur un bouton Fonction (Function) pour afficher un aperçu de l'impression sur l'écran d'aperçu.

Lorsque l'option Copie standard est sélectionnée, appuyez sur le bouton Fonction (Function) de gauche sur l'écran d'attente de copie.

Lorsque l'option Copie av. eff. cadre est sélectionnée, appuyez sur le bouton Fonction (Function) de droite sur l'écran des paramètres d'impression.

### Important

- L'aperçu n'est pas disponible lorsque vous chargez l'original dans le CAD.
- Dans les conditions ci-dessous, vous ne pouvez pas utiliser le bouton Fonction (Function) de gauche lorsque l'écran d'attente de copie est affiché.

- L'option Rec. ver. est sélectionnée pour Par imp rec. ver..
- L'option Copie 2 sur 1 ou Copie 4 sur 1 est sélectionnée pour M. en p..

Si l'une des conditions ci-dessus est sélectionnée et si l'original est placé sur la vitre d'exposition, vous pouvez choisir d'afficher l'écran d'aperçu à l'issue de la numérisation du document original.

➔ Copie recto verso

➔ Copie de deux pages sur une seule feuille

➔ Copie de quatre pages sur une seule feuille

- L'image originale sera numérisée pour afficher l'image d'aperçu. N'ouvrez pas le couvercle du scanner tant que l'écran d'aperçu n'est pas affiché.
- Les originaux sont de nouveau numérisés après l'affichage de l'écran d'aperçu et avant le début de la copie. N'ouvrez pas le couvercle du scanner et ne retirez pas l'original de la vitre d'exposition tant que le message Numérisation de document en cours... est affiché.



#### 1. Aperçu de l'original

L'original placé sur la vitre d'exposition s'affiche. Si l'image affichée est inclinée, reportez-vous à la section **Chargement des originaux** et repositionnez l'original correctement, puis affichez un nouvel aperçu de l'original dans l'écran d'aperçu.

#### 2. Format de page

Un cadre indiquant le format de page sélectionné se superpose à l'image. L'intérieur du cadre sera imprimé.

#### 3. Agrandissement

Le paramètre d'agrandissement, défini lorsque l'écran d'aperçu était affiché, apparaît. Si vous avez sélectionné un paramètre autre que Ech. papier, vous pouvez modifier le paramètre d'agrandissement à l'aide du bouton ▲▼.

Haut de la page ▲

U032

## Éléments de paramètre

Vous pouvez modifier des paramètres de copie tels que l'agrandissement ou l'intensité.

### Écran Paramètres impression

#### Remarque

- Pour plus d'informations sur l'écran des paramètres d'impression ou sur le paramétrage de Copie photo, reportez-vous à la section [Copie de photos](#).

Le mode d'affichage de l'écran des paramètres d'impression varie en fonction du menu de copie.

- Sous Copie standard :  
L'écran suivant s'affiche lorsque vous appuyez sur le bouton Fonction (Function) de droite dans l'écran d'attente de copie.



- Sous Copie sans bordure, Copie av. eff. cadre ou Copie assemblée :  
L'écran suivant s'affiche avant la copie.



### Éléments de paramètre

Vous pouvez définir les options suivantes.

Utilisez le bouton ▲▼ pour sélectionner le paramètre et le bouton ◀▶ pour le modifier.





## Remarque

- En fonction du menu de copie, certaines options ne peuvent pas être sélectionnées. Cette section décrit les options du menu Copie standard. Le paramètre qui apparaît en grisé ne peut pas être sélectionné. Pour plus d'informations sur les paramètres Copie photo, reportez-vous à la section [Copie de photos](#).
- Certains paramètres ne peuvent pas être spécifiés conjointement avec un autre paramètre ou avec le Menu Copie. Si l'option qui ne peut pas être spécifiée conjointement est sélectionnée, le message Infos erreur s'affiche sur l'écran LCD. Dans ce cas, appuyez sur le bouton Fonction (Function) de gauche pour confirmer le message, puis modifiez le paramètre.
- Les paramètres de format de page, de type de support, etc. sont conservés même si la machine est mise hors tension.
- Lorsque la copie démarre à partir du menu de copie avec le paramètre spécifié non disponible, le message **Fonction spécifiée non disponible avec paramètres actuels.** s'affiche sur l'écran LCD. Modifiez le paramètre en suivant les instructions affichées à l'écran.

### 1. Agrand. (Agrandissement)

Précisez la méthode de réduction ou d'agrandissement.

➔ Réduction ou agrandissement d'une copie

### 2. Intensité

Sélectionnez l'intensité. Lorsque l'option Auto est sélectionnée, l'intensité est réglée automatiquement en fonction des originaux placés sur la vitre d'exposition. Auto s'affiche sur l'écran d'attente de copie.

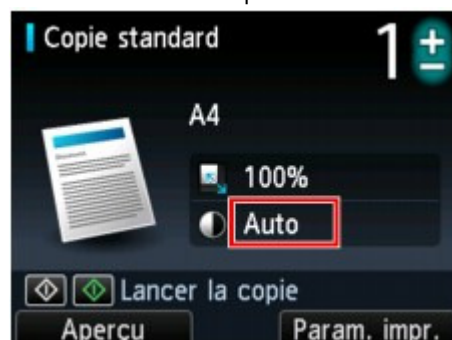

## Remarque

- Lorsque Auto est sélectionné, placez l'original sur la vitre d'exposition.

**3. Form. p.**

Sélectionnez le format de page pour le papier chargé.

**4. Type (Type de support)**

Sélectionnez le type de support pour le papier chargé.

**5. Qlt. impr. (Qualité d'impression)**

Ajustez la qualité d'impression en fonction de l'original.

**▶ Important**

- Si vous utilisez Rapide alors que Type est paramétré sur Papier ordinaire et que la qualité n'est pas aussi bonne que prévu, sélectionnez Standard ou Haute sous Qlt. impr. et recommencez la copie.
- Sélectionnez Haute sous Qlt. impr. pour une copie en niveaux de gris. L'impression en niveaux de gris offre une échelle de gris différente de l'impression en noir et blanc.

**6. M. en p.**

Sélectionnez la mise en page.

- ➡ Copie de deux pages sur une seule feuille
- ➡ Copie de quatre pages sur une seule feuille

**7. Num CAD rec ver**

Indiquez si vous souhaitez numériser les deux faces du document à partir du CAD.

- ➡ Copie recto verso

**8. Par imp rec. ver.**

Indiquez si vous souhaitez effectuer une copie recto verso.

- ➡ Copie recto verso

**9. Orientation**

Sélectionnez l'orientation du document d'origine.

Haut de la page ▲

U033

## Réduction ou agrandissement d'une copie

Vous pouvez éventuellement spécifier le niveau d'agrandissement ou sélectionner une copie en fonction d'un pourcentage prédéfini ou de l'échelle du papier.

L'écran LCD ci-dessous s'affiche lorsque vous appuyez sur le bouton Fonction (Function) à droite sur l'écran d'attente de copie. Sélectionnez la méthode de réduction ou d'agrandissement sous Agrand..



### Remarque

- En fonction du menu de copie, certaines méthodes de réduction/agrandissement ne sont pas disponibles.

- Echelle papier  
La machine réduit ou agrandit automatiquement l'image en fonction de la taille de la page.



Paramètre dans Agrand. : Ech. papier

### Remarque

- Lorsque Ech. papier est sélectionné, placez l'original sur la vitre d'exposition.
- Lorsque vous sélectionnez Ech. papier, il se peut que le format de la page ne soit pas détecté correctement, selon l'original utilisé. Dans ce cas, sélectionnez un paramètre autre que Ech. papier.

- Ratio prédéfini  
Vous pouvez sélectionner un des ratios prédéfinis pour réduire ou agrandir des copies.

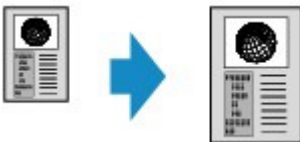

Sélectionnez le pourcentage approprié en fonction de la taille de l'original et du format de page.  
Paramètre dans Agrand. : 70 % A4->A5/86 % A4->B5/94 % A4->LTR/115 % B5->A4/141 % A5->A4/156 % 5x7->LTR/183 % 4x6->LTR

### Remarque

- Certains pourcentages prédéfinis ne sont pas disponibles dans certains pays.

- Copie au ratio spécifié  
Vous pouvez spécifier le taux en pourcentage pour réduire ou agrandir des copies.



Si vous sélectionnez une option autre que Ech. papier et que vous appuyez sur le bouton Fonction (Function) de droite, l'écran Agrandiss. s'affiche. Utilisez le bouton ▲▼ pour spécifier l'agrandissement.

### Remarque

---

- 400% MAX (pourcentage de copie maximum) et 25% MIN (pourcentage de copie minimum) peuvent être sélectionnés.
  - Si vous réalisez une copie de la même taille que l'original, sélectionnez Même taille.
- 

[Haut de la page ▲](#)

U038

## Copie recto verso

Lorsque l'option Copie standard ou Copie assemblée est sélectionnée, vous pouvez effectuer une numérisation ou une copie recto verso. Sélectionnez les paramètres de copie recto verso pour Num CAD rec ver et Par imp rec. ver..



Indiquez l'endroit de chargement des originaux ou les paramètres de copie dans le cas d'une copie recto verso.

### • Recto simple vers Recto verso

Agrafage côté long



Agrafage côté court



Méthode de chargement de l'original : vitre d'exposition ou CAD

Num CAD rec ver : Recto

Par imp rec. ver. : Rec. ver.



#### Remarque

- Si vous sélectionnez Rec. ver. pour Par imp rec. ver., la mention Avancés s'affiche sur l'écran LCD. Vous pouvez également sélectionner le côté d'agrafage du papier en appuyant sur le bouton Fonction (Function) de droite. Vous avez également la possibilité d'afficher un aperçu lorsque vous placez l'original sur la vitre d'exposition.

### • Recto verso vers Recto simple

Agrafage côté long



Agrafage côté court



Méthode de chargement de l'original : CAD

Num CAD rec ver : Rcto vrso

Par imp rec. ver. : Recto



#### Remarque

- Si vous sélectionnez Rcto vrso pour Num CAD rec ver, la mention Avancés s'affiche sur l'écran LCD. Vous pouvez également sélectionner le côté d'agrafage du papier en appuyant sur le bouton Fonction (Function) de droite.

## • Recto verso vers Recto verso



Méthode de chargement de l'original : CAD

Num CAD rec ver : Rcto vrso

Par imp rec. ver. : Rec. ver.

### Remarque

- Lorsque vous sélectionnez Rcto vrso pour Num CAD rec ver et que vous appuyez sur le bouton Fonction (Function) de droite, vous pouvez sélectionner le côté d'agrafage de l'original. Lorsque vous sélectionnez Rec. ver. pour Par imp rec. ver. et que vous appuyez sur le bouton Fonction (Function) de droite, vous pouvez sélectionner le côté d'agrafage du papier. Sélectionnez le même côté d'agrafage pour l'original et le papier.

### Remarque

- Si le message **Mémoire périphérique pleine. Impossible de continuer le processus.** s'affiche sur l'écran LCD lors de la numérisation, définissez la qualité d'impression sur Standard avant de relancer la copie. Si le problème n'est pas résolu, choisissez la qualité d'impression Rapide et faites une nouvelle tentative.
- Le paramètre de copie recto verso peut être utilisé conjointement avec Copie 2 sur 1 ou Copie 4 sur 1 lorsque Copie standard est sélectionné.
  - ➔ Copie de deux pages sur une seule feuille
  - ➔ Copie de quatre pages sur une seule feuille
- Si vous effectuez une copie en noir et blanc, l'intensité d'impression de la copie recto verso peut être différente de celle d'une copie en recto simple.

## Lors du chargement de l'original sur la vitre d'exposition :

### • Avant la numérisation :

Lorsque vous sélectionnez Rec. ver. pour Par imp rec. ver. et que la fonction d'aperçu est activée, la machine lance une prénumérisation avant de numériser l'original. Une fois la prénumérisation terminée, l'écran ci-dessous (aperçu) s'affiche sur l'écran LCD.

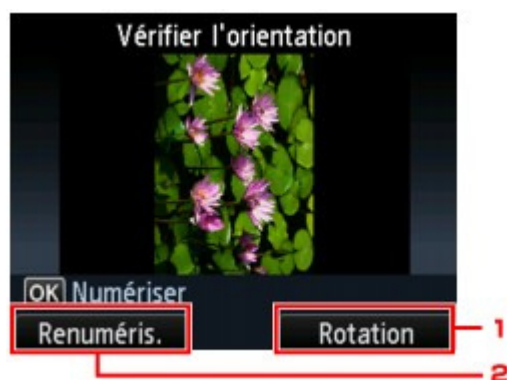

#### 1. Rotation

Si vous appuyez sur le bouton Fonction (Function) de droite, le document original pivote de 180 degrés.

#### 2. Renuméris.

Si vous appuyez le bouton Fonction (Function) de gauche, le document original est renumérisé.

Appuyez sur le bouton OK pour lancer la numérisation.

### • Après la numérisation :

L'écran Mise en place docs. (platine) s'affiche sur l'écran LCD après la numérisation de chacune des feuilles de l'original.

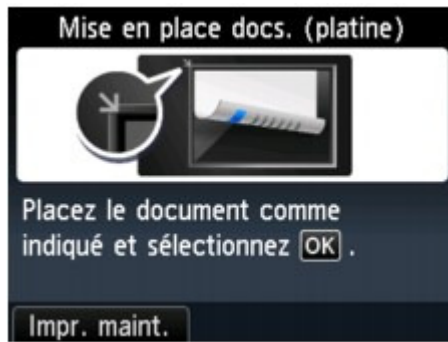

Une fois la feuille de l'original numérisée, retirez-la de la vitre d'exposition placez la feuille suivante sur la vitre d'exposition et appuyez sur le bouton OK.

### Remarque

- Si vous n'avez plus de feuilles à numériser, appuyez sur le bouton Fonction (Function) de gauche. La machine lance la copie.
- Vous pouvez ajouter la tâche de copie pendant l'impression.
  - ➡ Ajout de la tâche de copie (Réservation de la copie)

[Haut de la page ▲](#)

U040

## Copie de deux pages sur une seule feuille

Lorsque vous sélectionnez Copie 2 sur 1 pour M. en p. dans Copie standard, vous pouvez copier deux pages d'un original sur une seule feuille de papier en réduisant chaque image.

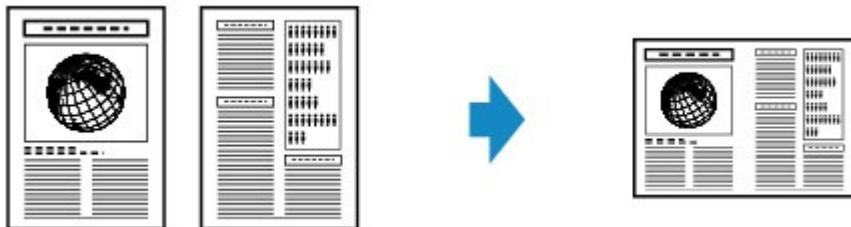

Appuyez sur le bouton Fonction (Function) de droite dans l'écran d'attente de copie pour afficher l'écran des paramètres d'impression, puis sélectionnez Copie 2 sur 1 pour M. en p..

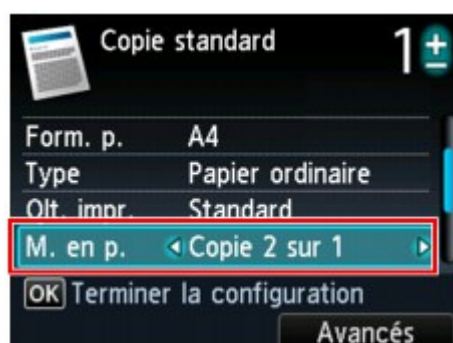

Appuyez sur le bouton Fonction (Function) de droite pour spécifier la mise en page avancé. Vous pouvez également utiliser cette fonction avec le paramètre Orientation.

- Lorsque Portrait est sélectionné pour Orientation

Mise en page copie 2 sur 1 : De gauche à droite      Mise en page copie 2 sur 1 : De droite à gauche



- Lorsque Paysage est sélectionné pour Orientation

Mise en page copie 2 sur 1 : Haut en bas      Mise en page copie 2 sur 1 : Bas en haut



Après avoir sélectionné la mise en page et appuyé sur le bouton OK, vous pouvez choisir d'utiliser l'écran d'aperçu. Si vous sélectionnez l'option Activé, l'écran d'aperçu s'affiche de sorte que vous puissiez vérifier l'orientation.

### Remarque

- Si le message **Mémoire périphérique pleine. Impossible de continuer le processus.** s'affiche sur l'écran LCD lors de la numérisation, définissez la qualité d'impression sur Standard avant de relancer la copie. Si le problème n'est pas résolu, choisissez la qualité d'impression Rapide et faites une nouvelle tentative.
- Cette fonction peut être utilisée conjointement avec l'option Copie recto verso. Si vous utilisez cette fonction conjointement, vous pouvez copier quatre pages d'un original sur une seule feuille de papier. Dans ce cas, deux pages d'un original sont copiées sur les deux côtés d'une feuille de papier. Si vous utilisez cette fonction conjointement, sélectionnez le paramètre de copie recto verso pour Num CAD rec ver et pour Par imp rec. ver. ainsi que le côté d'agrafage du papier d'impression sur l'écran Param. impr.



Pour plus d'informations sur la fonction de copie recto verso :

➔ Copie recto verso

### Lors du chargement de l'original sur la vitre d'exposition :

#### • Avant la numérisation :

Lorsque la fonction d'aperçu est activée, la machine lance une prénumérisation avant de numériser l'original. Une fois la prénumérisation terminée, l'écran ci-dessous (aperçu) s'affiche sur l'écran LCD.

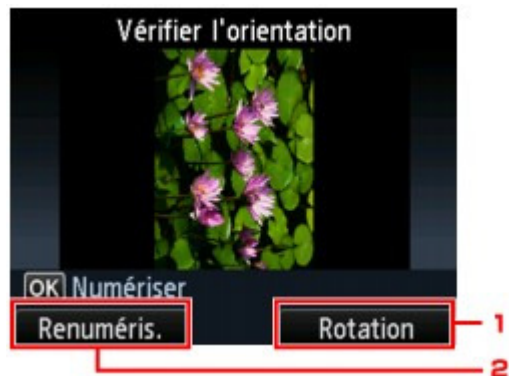

#### 1. Rotation

Si vous appuyez sur le bouton Fonction (Function) de droite, le document original pivote de 180 degrés.

#### 2. Renuméris.

Si vous appuyez le bouton Fonction (Function) de gauche, le document original est renumérisé.

Appuyez sur le bouton OK pour lancer la numérisation.

#### • Après la numérisation :

L'écran Mise en place docs. (platine) s'affiche sur l'écran LCD après la numérisation de chacune des feuilles de l'original.

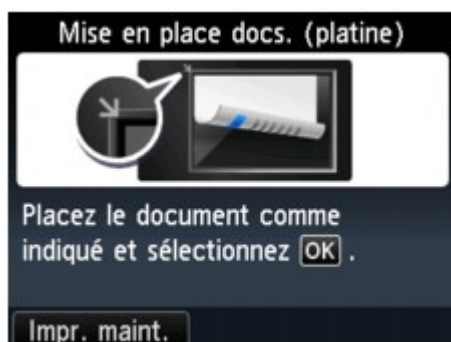

Une fois la feuille de l'original numérisée, retirez-la de la vitre d'exposition placez la feuille suivante sur la vitre d'exposition et appuyez sur le bouton OK.

### Remarque

- Si vous n'avez plus de feuilles à numériser, appuyez sur le bouton Fonction (Function) de gauche. La machine lance la copie.
- Vous pouvez ajouter la tâche de copie pendant l'impression.
  - ➔ Ajout de la tâche de copie (Réservation de la copie)

U041

## Copie de quatre pages sur une seule feuille

Lorsque vous sélectionnez Copie 4 sur 1 pour M. en p. dans Copie standard, vous pouvez copier quatre pages d'un original sur une seule feuille de papier en réduisant chaque image. Quatre mises en page différentes sont possibles.

Appuyez sur le bouton Fonction (Function) de droite dans l'écran d'attente de copie pour afficher l'écran des paramètres d'impression, puis sélectionnez Copie 4 sur 1 pour M. en p..

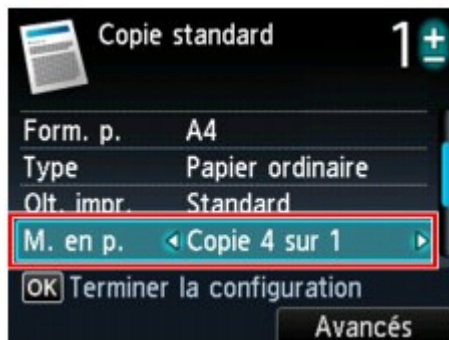

Appuyez sur le bouton Fonction (Function) de droite pour spécifier la mise en page avancée.

- Lorsque Sup. gauche à droite est sélectionné

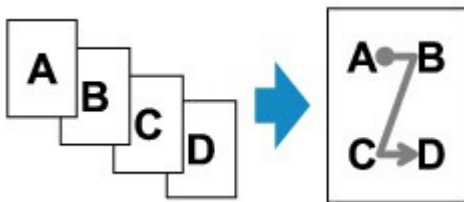

- Lorsque Sup. droit à gauche est sélectionné

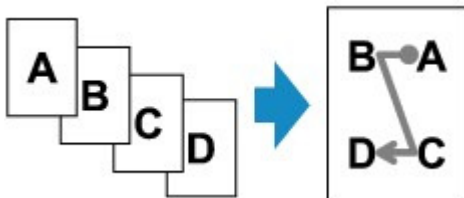

- Lorsque Sup. gauche à bas est sélectionné

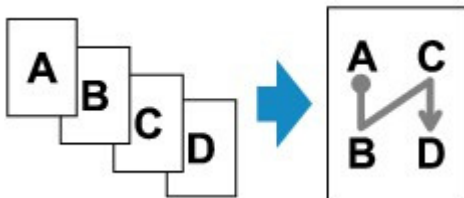

- Lorsque Sup. droit à bas est sélectionné

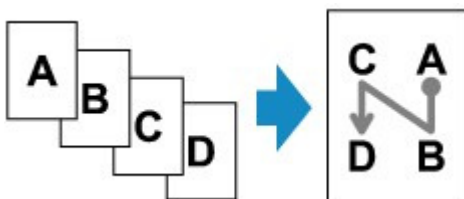

Après avoir sélectionné la mise en page et appuyé sur le bouton OK, vous pouvez choisir d'utiliser l'écran d'aperçu. Si vous sélectionnez l'option Activé, l'écran d'aperçu s'affiche de sorte que vous puissiez vérifier l'orientation.

- Si le message **Mémoire périphérique pleine. Impossible de continuer le processus.** s'affiche sur l'écran LCD lors de la numérisation, définissez la qualité d'impression sur Standard avant de relancer la copie. Si le problème n'est pas résolu, choisissez la qualité d'impression Rapide et faites une nouvelle tentative.
- Cette fonction peut être utilisée conjointement avec l'option Copie recto verso.  
Si vous utilisez cette fonction conjointement, vous pouvez copier huit pages d'un original sur une seule feuille de papier. Dans ce cas, quatre pages d'un original sont copiées sur les deux côtés d'une feuille de papier.  
Si vous utilisez cette fonction conjointement, sélectionnez le paramètre de copie recto verso pour Num CAD rec ver et pour Par imp rec. ver. ainsi que le côté d'agrafage du papier d'impression sur l'écran Param. impr.  
Pour plus d'informations sur la fonction de copie recto verso :  
➔ [Copie recto verso](#)

### Lors du chargement de l'original sur la vitre d'exposition :

#### • Avant la numérisation :

Lorsque la fonction d'aperçu est activée, la machine lance une prénumérisation avant de numériser l'original. Une fois la prénumérisation terminée, l'écran ci-dessous (aperçu) s'affiche sur l'écran LCD.

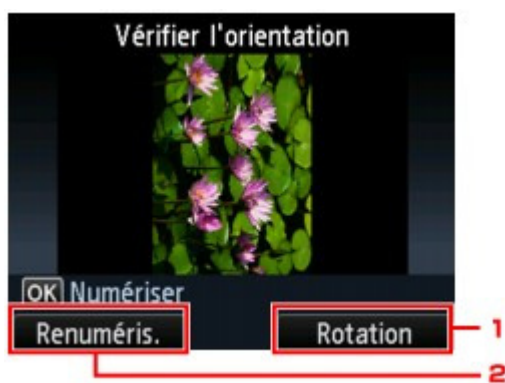

#### 1. Rotation

Si vous appuyez sur le bouton Fonction (Function) de droite, le document original pivote de 180 degrés.

#### 2. Renuméris.

Si vous appuyez le bouton Fonction (Function) de gauche, le document original est renumérisé.

Appuyez sur le bouton OK pour lancer la numérisation.

#### • Après la numérisation :

L'écran Mise en place docs. (platine) s'affiche sur l'écran LCD après la numérisation de chacune des feuilles de l'original.

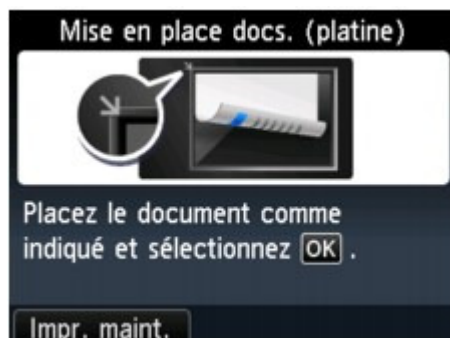

Une fois la feuille de l'original numérisée, retirez-la de la vitre d'exposition placez la feuille suivante sur la vitre d'exposition et appuyez sur le bouton OK.

#### Remarque

- Si vous n'avez plus de feuilles à numériser, appuyez sur le bouton Fonction (Function) de gauche. La machine lance la copie.

- Vous pouvez ajouter la tâche de copie pendant l'impression.
    - ➔ [Ajout de la tâche de copie \(Réservation de la copie\)](#)
- 

[Haut de la page ▲](#)

U036

## À propos du menu Copie avancée

Vous pouvez sélectionner les menus suivants dans le menu Copie avancée.



### Copie sans bordure

Vous pouvez effectuer des copies d'images de façon à ce qu'elles occupent la totalité de la page, sans marge.

➔ [Copie sans bordure](#)



### Copie av. eff. cadre

En cas de copie de documents originaux épais tels que des livres, vous pouvez effectuer des copies ne comportant pas de marges noires ni d'ombres de gouttière autour de l'image.

➔ [Copie d'originaux épais tels que des livres](#)



### Copie assemblée

Lorsque vous réalisez plusieurs copies d'un original comportant plusieurs pages, vous avez la possibilité de trier les copies.

➔ [Copie multiple d'un document entier](#)



### Copie photo

Vous pouvez copier toutes les photos que vous avez numérisées.

➔ [Copie de photos](#)

[Haut de la page](#) ▲

U043

## Copie d'originaux épais tels que des livres

En cas de copie de documents originaux épais tels que des livres, vous pouvez effectuer des copies ne comportant pas de marges noires ni d'ombres de gouttière autour de l'image. L'utilisation de cette fonction peut permettre d'économiser de l'encre.



### 1. Assurez-vous que la machine est sous tension.

➔ Vérification que la machine est sous tension

### 2. Chargez le papier.

➔ Chargement du papier

### 3. Appuyez sur le bouton MENU.

L'écran de menu s'affiche.



### 4. Sélectionnez Copie avancée, puis appuyez sur le bouton OK.



### 5. Sélectionnez Copie av. eff. cadre, puis appuyez sur le bouton OK.

### 6. Placez le document original sur la vitre d'exposition.

➔ Chargement des originaux



#### Remarque

- Lorsque vous utilisez cette fonction, chargez l'original sur la vitre d'exposition.

### 7. Indiquez le nombre de copies à l'aide du bouton + ou -.

Modifiez les paramètres d'impression selon vos besoins.

➔ Éléments de paramètre



#### Remarque

- Lorsque l'écran d'attente de copie s'affiche, appuyez sur le bouton Fonction (Function) de droite pour afficher un aperçu de l'impression sur l'écran d'aperçu.

➔ Affichage de l'écran Aperçu

### 8. Appuyez sur le bouton Couleur (Color) pour effectuer une copie couleur ou sur le bouton Noir (Black) pour une copie en noir et blanc.

La machine lance la copie.

#### Remarque

- Fermez le couvercle du scanner.
- Une fine marge noire peut apparaître autour de l'image. Cette fonction permet d'éliminer les marges noires uniquement. Si le livre à numériser est trop fin ou si la machine est installée à côté d'une fenêtre ou dans un lieu très lumineux, une légère marge noire peut rester. Par ailleurs, si

l'original est noir, la machine ne fait pas de distinction entre la couleur du document et l'ombre, ce qui peut provoquer un léger rognage ou une ombre au niveau du pli.

---

[Haut de la page ▲](#)

U039

## Copie sans bordure

Vous pouvez effectuer des copies d'images de façon à ce qu'elles occupent la totalité de la page, sans marge.

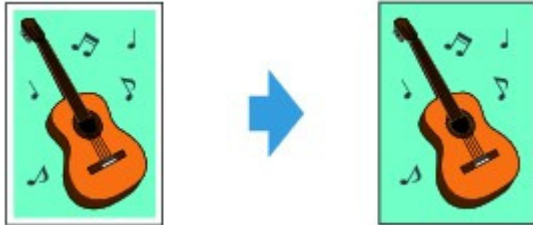

1. Assurez-vous que la machine est sous tension.  
→ Vérification que la machine est sous tension
2. Chargez le papier photo dans le réceptacle arrière.  
→ Chargement du papier

3. Appuyez sur le bouton MENU.  
L'écran de menu s'affiche.

4. Sélectionnez  Copie avancée, puis appuyez sur le bouton OK.

5. Sélectionnez  Copie sans bordure, puis appuyez sur le bouton OK.

6. Placez le document original sur la vitre d'exposition.  
→ Chargement des originaux

### Remarque

- Lorsque vous utilisez cette fonction, chargez l'original sur la vitre d'exposition.
- 

7. Indiquez le nombre de copies à l'aide du bouton + ou -.  
Modifiez les paramètres d'impression selon vos besoins.  
→ Éléments de paramètre

8. Appuyez sur le bouton Couleur (Color) pour effectuer une copie couleur ou sur le bouton Noir (Black) pour une copie en noir et blanc.  
La machine lance la copie.

### Remarque

- Un léger rognage peut se produire aux bords, car l'image copiée est agrandie pour remplir intégralement la page. Vous pouvez modifier la largeur à découper à partir des marges de l'image selon vos besoins. La zone découpée sera néanmoins plus grande si la grandeur de dépassement est importante.  
Pour plus d'informations :  
→ Niveau d'extension copie
  - Pour plus d'informations sur le format de papier et le type de support disponibles pour la copie sans bordure :  
→ Zone d'impression
-





U067

## Copie multiple d'un document entier

Lorsque vous réalisez plusieurs copies d'un original comportant plusieurs pages, vous avez la possibilité de trier les copies. Vous pouvez en outre copier des originaux sur les deux faces du papier.

- Si l'option **Copie assemblée** est sélectionnée :



- Lorsque l'option **Copie assemblée** n'est pas sélectionnée :



1. Assurez-vous que la machine est sous tension.

➔ Vérification que la machine est sous tension

2. Chargez le papier.

➔ Chargement du papier

3. Appuyez sur le bouton MENU.

L'écran de menu s'affiche.

4. Sélectionnez  Copie avancée, puis appuyez sur le bouton OK.

5. Sélectionnez  Copie assemblée, puis appuyez sur le bouton OK.

6. Chargez l'original dans le CAD.

➔ Chargement des originaux

### Remarque

- Lorsque vous utilisez cette fonction, chargez l'original dans le CAD.

7. Indiquez le nombre de copies à l'aide du bouton + ou -.

Modifiez les paramètres d'impression selon vos besoins.

➔ Éléments de paramètre

### Remarque

- Cette fonction peut être utilisée conjointement avec l'option Copie recto verso. Si vous utilisez cette fonction conjointement, sélectionnez le paramètre de copie recto verso pour Num CAD rec ver et pour Par imp rec. ver. ainsi que le côté d'agrafage du papier d'impression sur l'écran Param. impr.

Pour plus d'informations sur la fonction de copie recto verso :

➔ [Copie recto verso](#)

---

8. Appuyez sur le bouton Couleur (Color) pour effectuer une copie couleur ou sur le bouton Noir (Black) pour une copie en noir et blanc.

La machine lance la copie.

### Remarque

---

- Le nombre de pages pouvant être lues par la machine varie selon le document. Si le message **Mémoire périphérique pleine. Impossible de continuer le processus.** s'affiche sur l'écran LCD pendant la numérisation, réduisez le nombre de pages du document à numériser, puis refaites une tentative de copie.
- 

[Haut de la page ▲](#)

U028

## Copie de photos

Vous pouvez numériser les photos imprimées et les imprimer toutes en une fois.

### 1. Assurez-vous que la machine est sous tension.

➔ Vérification que la machine est sous tension

### 2. Chargez le papier photo dans le réceptacle arrière.

➔ Chargement du papier

### 3. Appuyez sur le bouton MENU.

L'écran de menu s'affiche.

### 4. Sélectionnez Copie avancée, puis appuyez sur le bouton OK.

### 5. Sélectionnez Copie photo, puis appuyez sur le bouton OK.

### 6. Vérifiez les instructions à l'écran, puis appuyez sur le bouton OK.

### 7. Placez la photo imprimée sur la vitre d'exposition en suivant les instructions à l'écran, puis appuyez sur le bouton OK.

#### Remarque

- Pour plus d'informations sur le chargement des photos sur la vitre d'exposition :  
➔ [Chargement des originaux](#)

Une fois la numérisation terminée, l'écran de confirmation des paramètres d'impression s'affiche.

### 8. Définissez les paramètres selon vos besoins.

Utilisez le bouton ▲▼ pour sélectionner le paramètre et le bouton ◀▶ pour le modifier.



#### Remarque

- Selon l'option, certains paramètres ne peuvent pas être spécifiés conjointement avec le paramètre d'autres options. Si l'option qui ne peut pas être spécifiée conjointement est sélectionnée, le message Infos erreur s'affiche sur l'écran LCD. Dans ce cas, appuyez sur le bouton Fonction (Function) de gauche pour confirmer le message, puis modifiez le paramètre.

#### 1. Form. p.

Sélectionnez le format de page pour le papier chargé.

#### 2. Type (Type de support)

Sélectionnez le type de support pour le papier chargé.

3. Qlt. impr. (Qualité d'impression)

Sélectionnez la qualité d'impression en fonction de l'original.

4. Bordure (Impression avec bordure/sans bordure)

Sélectionnez l'impression avec ou sans bordure.

5. Cor phot

Sélectionnez Pas de correction, Corr. auto. photos ou Rectification vieilli..

### Remarque

---

- Lorsque l'option Pas de correction est sélectionnée, la machine imprime l'image numérisée sans correction.
  - Lorsque l'option Corr. auto. photos est sélectionnée, la machine corrige automatiquement l'image numérisée.
  - Lorsque l'option Rectification vieilli. est sélectionnée, la machine corrige l'image numérisée qui s'est ternie avec le temps.
- 

## 9. Indiquez le nombre de copies à l'aide du bouton + ou -.

### Remarque

---

- Si vous appuyez sur le bouton Fonction (Function) de droite, vous pouvez afficher un aperçu de l'impression sur l'écran correspondant. Utilisez le bouton ◀▶ pour changer d'affichage.
  - Si l'icône  apparaît sur la photo, la photo imprimée ne sera peut-être pas numérisée correctement. Renumériser la photo imprimée.
- 

## 10. Appuyez sur le bouton Couleur (Color) pour effectuer une impression couleur ou sur le bouton Noir (Black) pour une impression en noir et blanc.

La machine commence à imprimer.

### Remarque

---

- Si la photo imprimée n'a pas été correctement numérisée, l'écran de confirmation vous demandant si vous voulez poursuivre l'impression s'affiche. Sélectionnez Oui pour que la machine lance l'impression. Si vous renumériser la photo, sélectionnez Non puis numériser la photo à nouveau.
- 

Haut de la page ▲



## Numérisation

- Numérisation à partir d'un ordinateur
  - Numérisation facile (MP Navigator EX)
  - Numérisation avec le logiciel d'application que vous utilisez (ScanGear)
  - Informations utiles sur la numérisation
  - Écrans Canon IJ Network Scanner Selector EX
  - Autres méthodes de numérisation
  - Mise en place des documents lors de la numérisation à partir d'un ordinateur
- Numérisation avec le panneau de contrôle de la machine
  - Transfert des données numérisées sur un ordinateur à l'aide du panneau de contrôle de la machine **Basique**
  - Joindre des données numérisées à un courrier électronique à l'aide du panneau de contrôle de la machine
  - Enregistrement des données numérisées sur la carte mémoire ou la clé USB flash à l'aide du panneau de contrôle de la machine
  - Suppression des données numérisées sur une carte mémoire ou une clé USB flash
  - Configuration de paramètres à partir du panneau de contrôle de la machine
  - Paramètres de numérisation réseau
  - Sélection d'une réponse aux commandes à partir du panneau de contrôle à l'aide de MP Navigator EX

Haut de la page ▲

## Numérisation à partir d'un ordinateur

- [Numérisation facile \(MP Navigator EX\)](#)
- [Numérisation avec le logiciel d'application que vous utilisez \(ScanGear\)](#)
- [Informations utiles sur la numérisation](#)
- [Écrans Canon IJ Network Scanner Selector EX](#)
- [Autres méthodes de numérisation](#)
- [Mise en place des documents lors de la numérisation à partir d'un ordinateur](#)

[Haut de la page ▲](#)

---

[Page d'accueil](#) > [Numérisation](#) > [Numérisation à partir d'un ordinateur](#) > [Numérisation facile \(MP Navigator EX\)](#)

---

## Numérisation facile (MP Navigator EX)

- [Qu'est-ce que MP Navigator EX \(logiciel du scanner fourni\) ?](#)
- [Comment numériser](#)
- [Fonctions pratiques de MP Navigator EX](#)
- [Utilisation d'images dans MP Navigator EX](#)
- [Écrans de MP Navigator EX](#)
- [Annexe : Ouverture de fichiers autres que des images numérisées](#)

[Haut de la page ▲](#)



S101

**MP Navigator EX**

## Qu'est-ce que MP Navigator EX (logiciel du scanner fourni) ?

MP Navigator EX est une application qui permet de numériser facilement des photos et des documents. Elle est très facile à utiliser même pour les utilisateurs peu expérimentés.

### Important

- MP Navigator EX ne démarre pas lorsqu'il est lancé à partir du panneau de contrôle de la machine. Dans ce cas, redémarrez l'ordinateur.
- MP Navigator EX peut numériser les images dont le format de données est le suivant :
  - 10 000 pixels x 10 000 pixels au maximum
- Utilisez la taille de police par défaut de votre système d'exploitation. Sinon, les écrans du logiciel risquent ne pas s'afficher correctement.

### Capacités de l'application

MP Navigator EX vous permet de numériser plusieurs documents simultanément ou de numériser des images plus grandes que la vitre. Vous pouvez également enregistrer des images numérisées, les joindre à un courrier électronique ou les imprimer.

### Écrans

Il existe deux types de menus principaux dans MP Navigator EX : l'écran du mode Navigation et l'écran du mode Un clic.

#### Écran du mode Navigation

Dans l'écran du mode Navigation, vous pouvez lancer de nombreuses tâches, notamment la numérisation simple, la numérisation à l'aide de ScanGear (pilote du scanner) ainsi que l'amélioration et la correction d'images.



#### Écran du mode Un clic

Vous pouvez réaliser plusieurs opérations, telles que l'enregistrement, etc., en une seule fois en cliquant simplement sur l'icône correspondante de l'écran du mode Un clic.

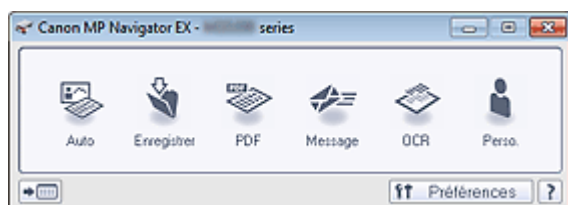

### Fenêtre Num./Importer

Utilisez la fenêtre Num./Importer pour numériser des photos et des documents ou pour importer des images enregistrées sur des cartes mémoire.

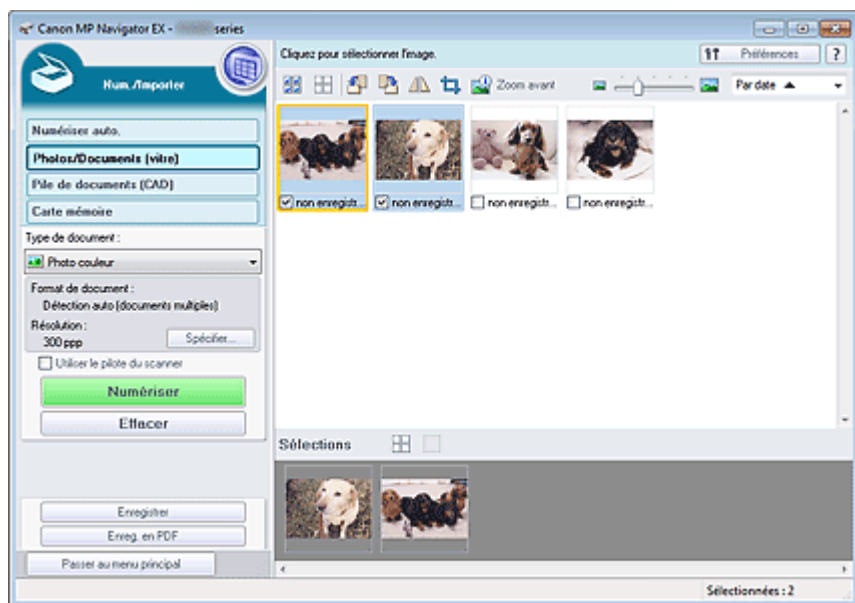

### Fenêtre Afficher et util.

Utilisez la fenêtre Afficher et util. pour sélectionner les opérations à effectuer sur les images numérisées.

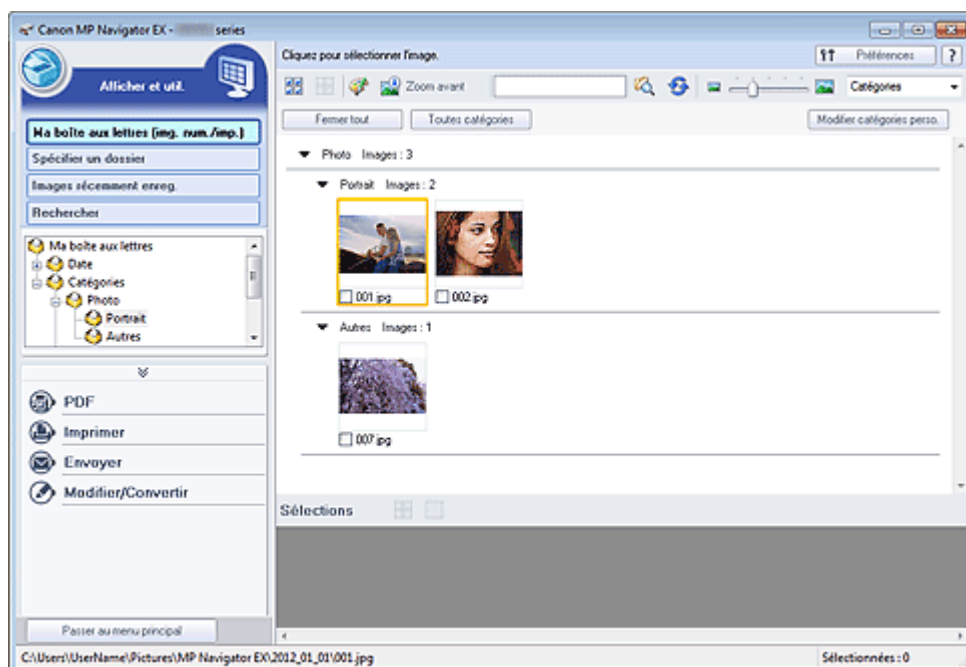

### Remarque

- Consultez la section « [Formats de fichier](#) » pour connaître les formats de données (extensions) pris en charge par MP Navigator EX.

S100

**MP Navigator EX**

## Comment numériser

- **Démarrage de MP Navigator EX**
  - ➔ Démarrage de MP Navigator EX
- **Numérisation avec une opération simple**
  - ➔ Numérisation facile avec la numérisation automatique
- **Numérisation de documents, de photos, de magazines, etc. à partir de la vitre**
  - ➔ Numérisation de photos et de documents
- **Numérisation de plusieurs documents (de petite taille) simultanément**
  - ➔ Numérisation de plusieurs documents simultanément
- **Numérisation de plusieurs documents simultanément à partir du CAD (chargeur automatique de documents)**
  - ➔ Numérisation de plusieurs documents simultanément à partir du CAD (chargeur automatique de documents)
  - ➔ Numérisation des deux côtés des documents simultanément
- **Numérisation d'images plus grandes que la vitre**
  - ➔ Numérisation d'images plus grandes que la vitre (fonction Aide à l'assemblage)
- **Numérisation facile en fonction de l'objectif visé (numériser et enregistrer, joindre à un courrier électronique, etc.)**
  - ➔ Numérisation facile en un clic

[Haut de la page ▲](#)

S111

**MP Navigator EX**

## Démarrage de MP Navigator EX

### Remarque

- Pour numériser via une connexion réseau, démarrez MP Navigator EX et configurez l'environnement réseau.  
➔ Paramètres de numérisation réseau

## Démarrage de MP Navigator EX

Cliquez ici : [MP Navigator EX](#)

MP Navigator EX s'ouvre.

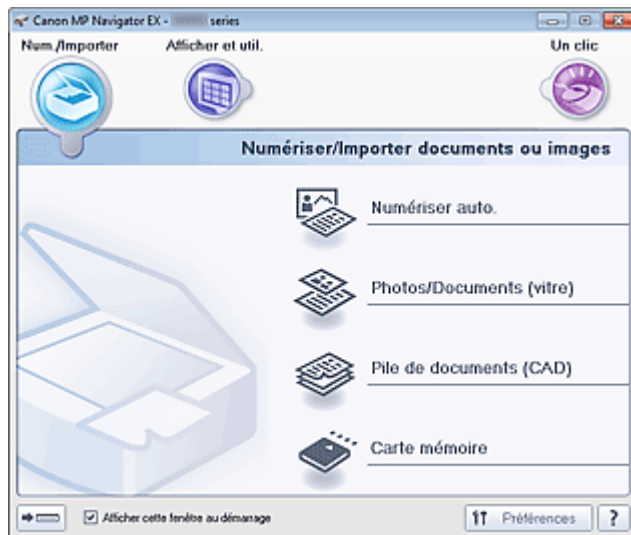

### Remarque

- Pour afficher à partir du menu Démarrer, suivez les étapes suivantes : dans le menu Démarrer, sélectionnez Tous les programmes > **Canon Utilities** > **MP Navigator EX5.1** > **MP Navigator EX 5.1**.

## Démarrage du mode Un clic

Cliquez sur  (Changer de mode) dans le coin inférieur gauche de l'écran.

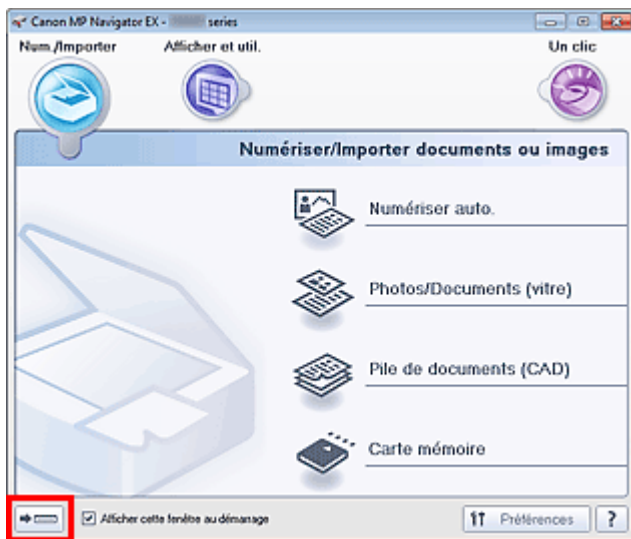

L'écran du mode Un clic apparaît.

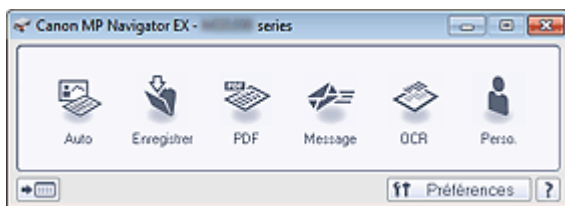

### Remarque

- Cochez la case Afficher cette fenêtre au démarrage dans l'écran du mode Navigation pour toujours ouvrir l'écran du mode Navigation au démarrage. Si cette option n'est pas activée, le dernier écran utilisé s'affiche au démarrage.
- Cliquez sur  (changement de mode) en bas à gauche de l'écran du mode Un clic pour afficher l'écran du mode Navigation.

Haut de la page ▲

S108

MP Navigator EX

## Numérisation facile avec la numérisation automatique

Permet de numériser facilement les documents en détectant automatiquement le type du document.

### Important

- Les types de documents pris en charge sont les suivants : photos, cartes postales, cartes de visite, magazines, journaux, documents texte et BD/DVD/CD. Pour numériser d'autres documents, spécifiez le type de document.
  - ➔ Numérisation de photos et de documents
- Placez des documents de format identique lors de la numérisation de deux ou plusieurs documents à partir du CAD (chargeur automatique de documents).

#### 1. Assurez-vous que la machine est sous tension.

➔ Vérification que la machine est sous tension

#### 2. Placez le document sur la vitre ou dans le CAD.

➔ Mise en place des documents lors de la numérisation à partir d'un ordinateur

#### 3. Démarrez MP Navigator EX et ouvrez l'écran du mode Navigation.

➔ Démarrage de MP Navigator EX

#### 4. Dans Num./Importer, cliquez sur Numérisation automatique.

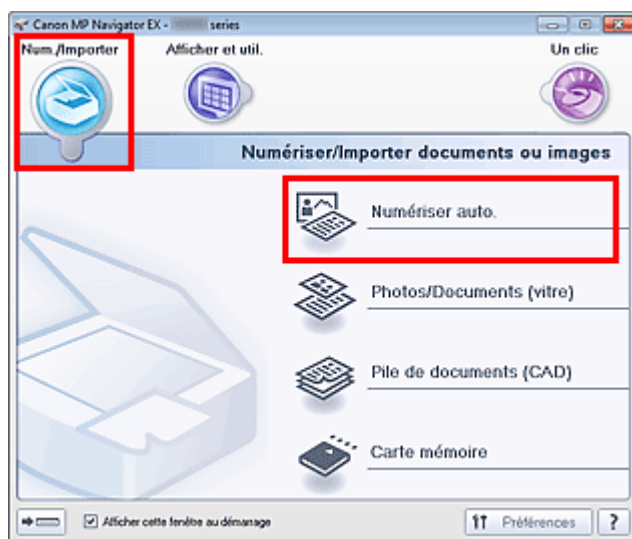

#### 5. Cliquez sur Numériser.

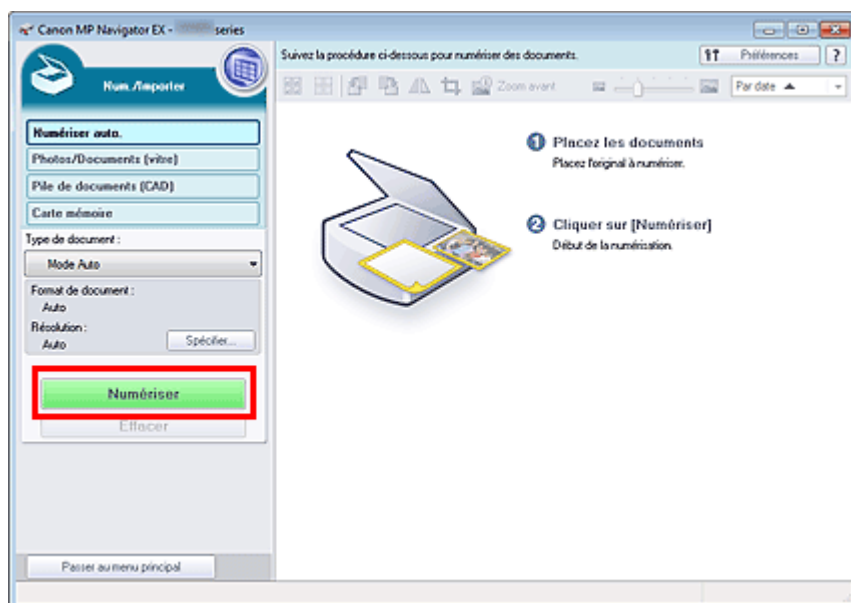

Un message sur le placement des documents s'affiche. Cliquez sur Instructions pour ouvrir ce guide, ou cliquez sur OK pour lancer la numérisation.

### Remarque

- Cliquez sur Annuler pour annuler la numérisation.
- Définissez vos préférences dans Spécifier... si vous souhaitez appliquer des corrections adaptées au type de document.
- ➔ Boîte de dialogue Paramètres de numérisation (Numérisation automatique)

## 6. Lorsque la boîte de dialogue Numérisation terminée s'ouvre, sélectionnez Numériser ou Quitter.

Pour numériser le document suivant, sélectionnez Numériser. Sinon, sélectionnez Quitter.

Les images numérisées apparaissent dans la fenêtre des miniatures.

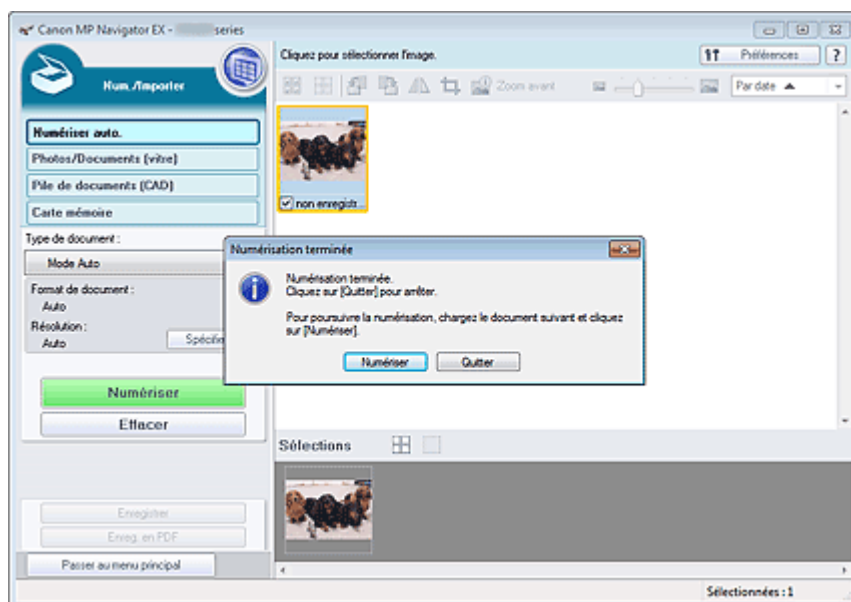

### Remarque

- Utilisez les outils d'édition dans la barre d'outils pour faire pivoter ou rogner les images numérisées.
- ➔ Écran Numérisation automatique (fenêtre Num./Importer)

## 7. Enregistrez les images numérisées.

- ➔ Enregistrement
- ➔ Enregistrement sous forme de fichiers PDF

S102

MP Navigator EX

## Numérisation de photos et de documents

Numérisez les photos et documents placés sur la vitre.

1. Placez le document sur la vitre.
  - ➔ Mise en place des documents lors de la numérisation à partir d'un ordinateur
2. Démarrez MP Navigator EX et ouvrez l'écran du mode Navigation.
  - ➔ Démarrage de MP Navigator EX
3. Dans Num./Importer, cliquez sur Photos/Documents (vitre).

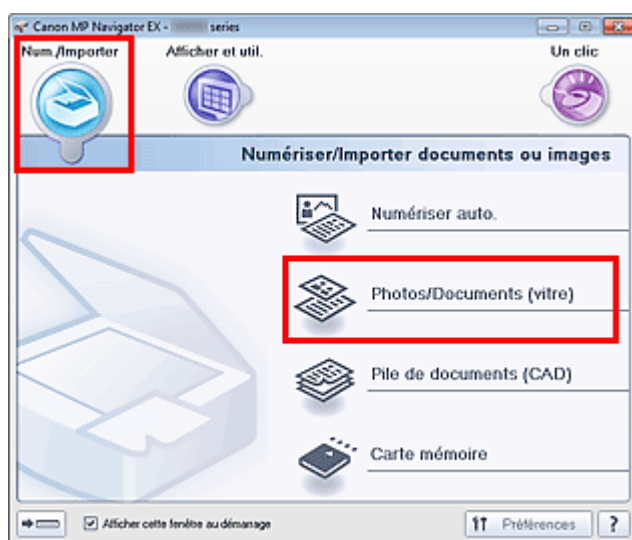

4. Sélectionnez Type de document selon le document à numériser.

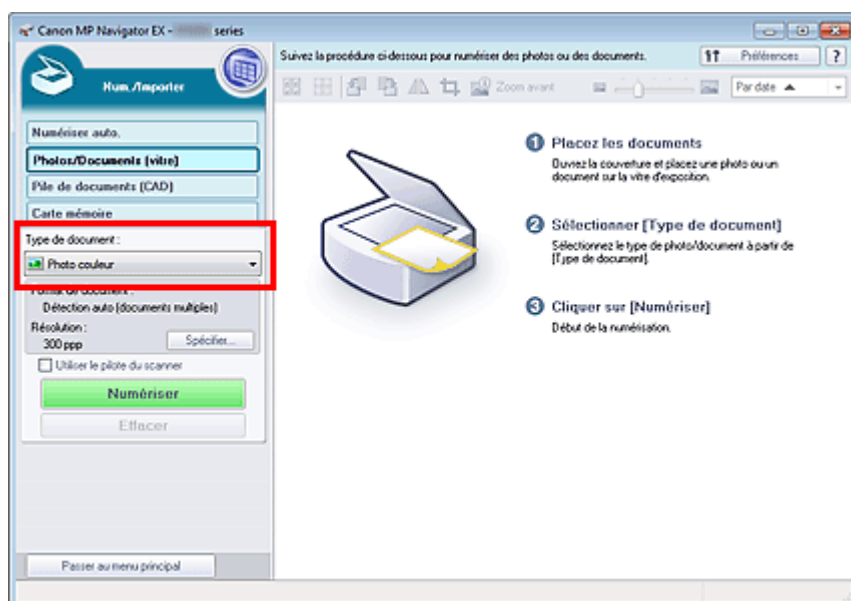

### Remarque

- Lorsque vous sélectionnez Magazine (couleur), la fonction Elimination moiré est activée et la numérisation est plus longue que d'habitude. Pour désactiver la fonction Elimination moiré,



décochez la case Elimination moiré dans la boîte de dialogue Paramètres de numérisation.

- Sélectionnez Texte (OCR) pour extraire le texte de l'image et le convertir en données texte modifiables à l'aide de MP Navigator EX. Ce paramètre n'est pas disponible lorsque la case Compresser les images numérisées lors du transfert. est cochée sous l'« Onglet Général » de la boîte de dialogue Préférences.
- La numérisation couleur n'est pas disponible pour Texte (OCR). Pour numériser en couleur, ouvrez la boîte de dialogue OCR à partir de l'écran du mode Un clic et définissez l'option Mode Couleur sur Couleur.

## 5. Cliquez sur Spécifier... et indiquez le format de document et la résolution.

Une fois les paramètres définis, cliquez sur OK.

➔ Boîte de dialogue Paramètres de numérisation (Photos/Documents)

### Important

- Lorsque vous numérisez un document volumineux (tel qu'une photo au format A4), alignez l'angle du document sur celui de la vitre au niveau de la flèche (repère d'alignement) et définissez le format du document dans la boîte de dialogue Paramètres de numérisation.

## 6. Cliquez sur Numériser.

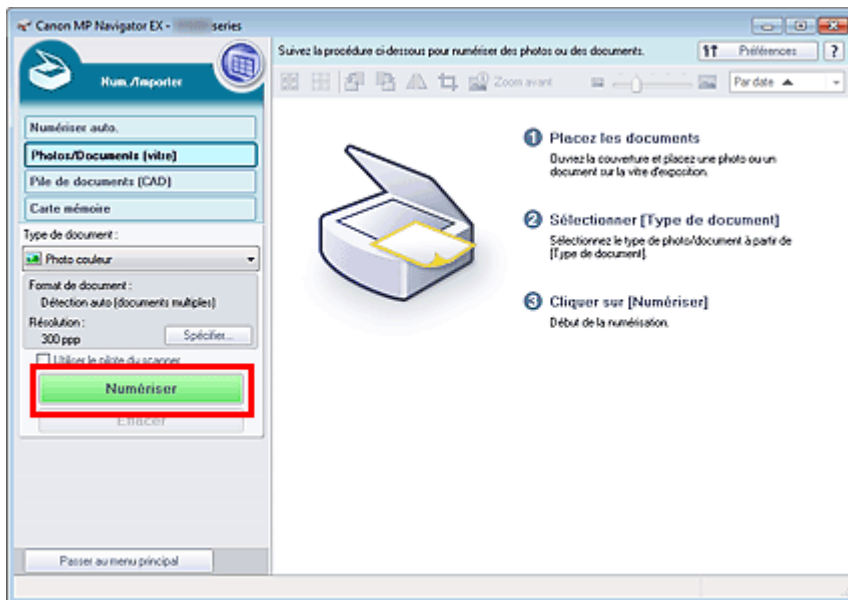

Permet de démarrer la numérisation.

### Remarque

- Cliquez sur Annuler pour annuler la numérisation.

Une fois la numérisation terminée, la boîte de dialogue Numérisation terminée s'ouvre. Sélectionnez Numériser ou Quitter. Pour numériser le document suivant, sélectionnez Numériser. Sinon, sélectionnez Quitter.

Les images numérisées apparaissent dans la fenêtre des miniatures.

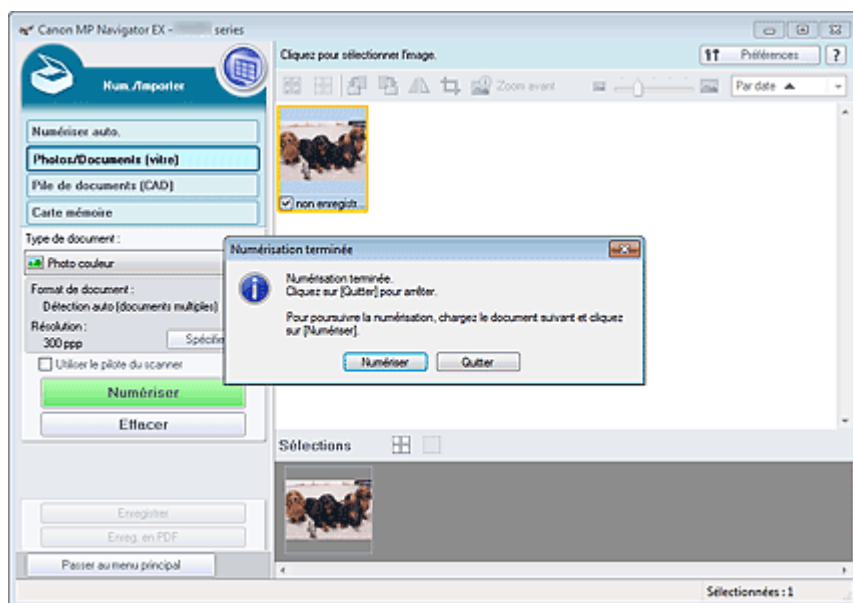

## 7. Modifiez les images numérisées comme requis.

Utilisez les outils d'édition pour faire pivoter les images, sélectionner une partie d'une image, etc.

Consultez la section Outils d'édition dans « [Écran Photos/Documents \(vitre\) \(fenêtre Num./Importer\)](#) » pour en savoir plus.

### Remarque

- Sélectionnez tout d'abord les images à modifier. (Les images sélectionnées sont encadrées en orange.) Faites glisser la souris ou utilisez les touches Maj + flèche pour sélectionner plusieurs images. Vous pouvez également sélectionner des images en les faisant glisser et en les déposant dans la zone Images sélectionnées.

## 8. Enregistrez les images numérisées.

- ➔ Enregistrement
- ➔ Enregistrement sous forme de fichiers PDF

[Haut de la page ▲](#)

S105

**MP Navigator EX**

## Numérisation de plusieurs documents simultanément

Vous pouvez numériser plusieurs photos (petits documents) simultanément en définissant Format de document sur Détection auto (documents multiples) dans la boîte de dialogue Paramètres de numérisation de MP Navigator EX.

### Important

- Les types de documents suivants peuvent ne pas être redimensionnés correctement. Dans ce cas, ajustez les cadres de découpe (zones de numérisation) dans la vue de l'image entière de ScanGear (pilote du scanner) et relancez la numérisation.
    - Photographies à la bordure très pâle
    - Documents imprimés sur du papier blanc, texte manuscrit, cartes de visite, etc.
    - Documents fins
    - Documents épais
- ➔ Numérisation de plusieurs documents simultanément à l'aide de ScanGear (pilote du scanner)

1. Placez les documents sur la vitre.

➔ Mise en place des documents lors de la numérisation à partir d'un ordinateur

2. Démarrez MP Navigator EX et ouvrez l'écran du mode Navigation.

➔ Démarrage de MP Navigator EX

3. Dans Num./Importer, cliquez sur Photos/Documents (vitre).

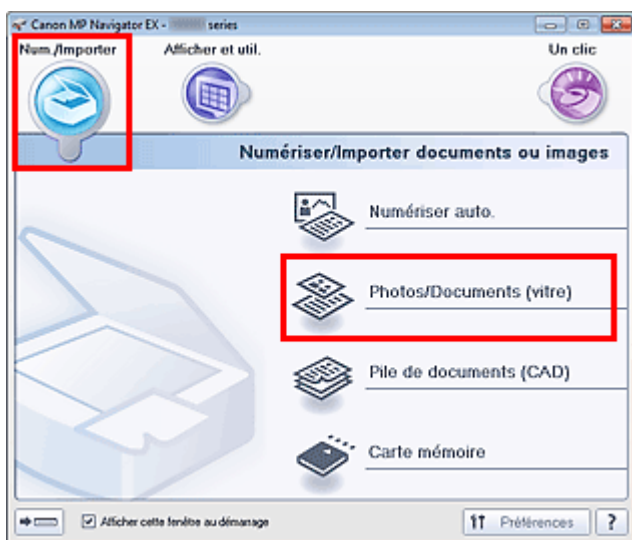

4. Sélectionnez Type de document selon les documents à numériser.

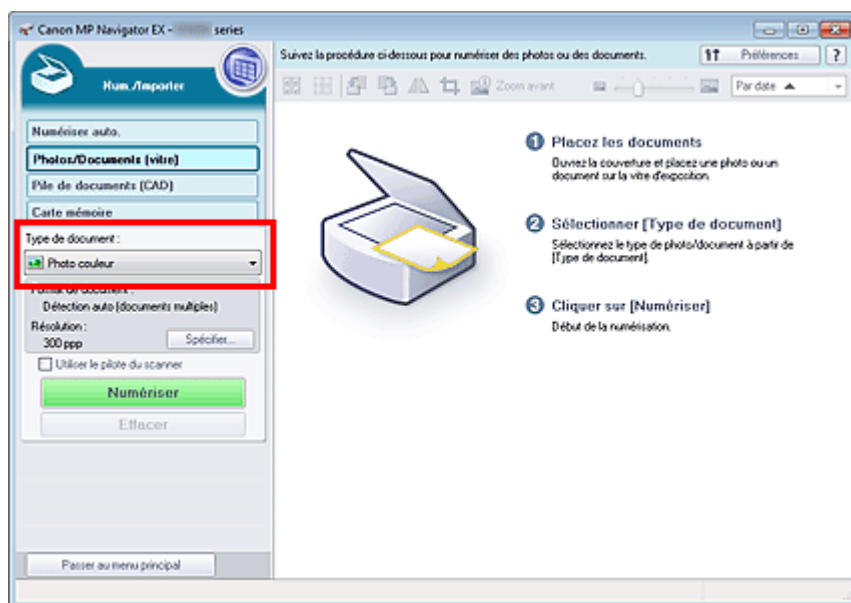

## 5. Cliquez sur Spécifier...

Sélectionnez Détection auto (documents multiples) pour Format de document.  
Une fois les paramètres définis, cliquez sur OK.

➔ Boîte de dialogue Paramètres de numérisation (Photos/Documents)

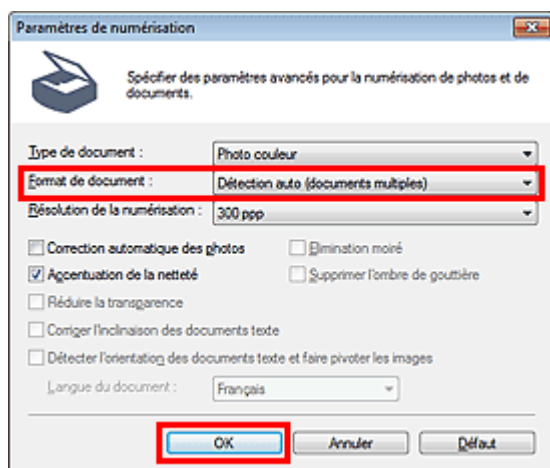

## 6. Cliquez sur Numériser.

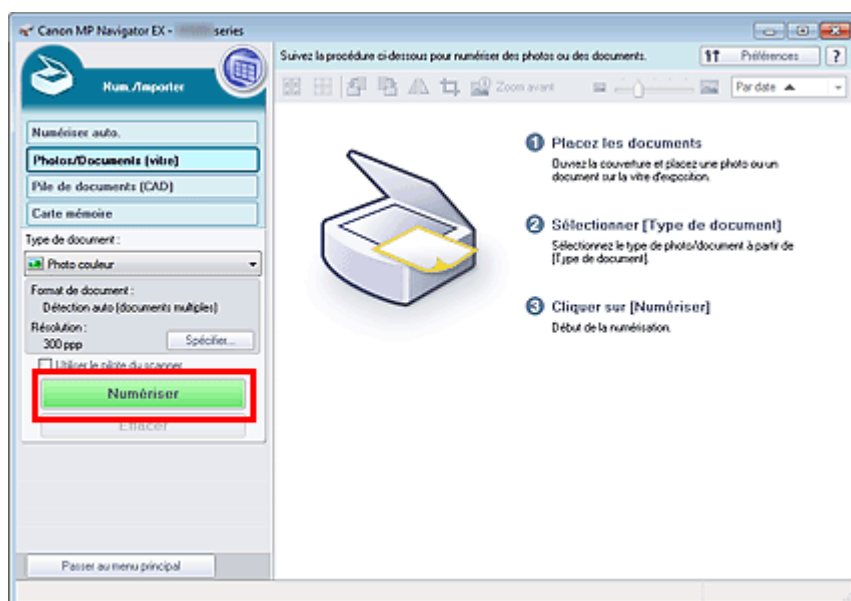

Les différents documents sont numérisés simultanément.

 **Remarque**

- Cliquez sur Annuler pour annuler la numérisation.

Une fois la numérisation terminée, la boîte de dialogue Numérisation terminée s'ouvre. Sélectionnez Numériser ou Quitter. Pour numériser le document suivant, sélectionnez Numériser. Sinon, sélectionnez Quitter.

Les images numérisées apparaissent dans la fenêtre des miniatures.

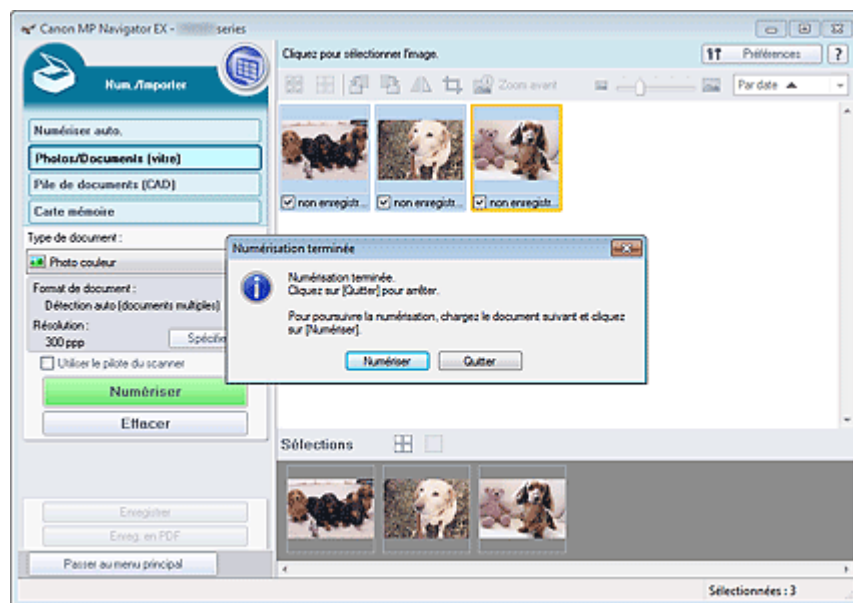

## 7. Modifiez les images numérisées comme requis.

Utilisez les outils d'édition pour faire pivoter les images, sélectionner une partie d'une image, etc.

Consultez la section Outils d'édition dans « [Écran Photos/Documents \(vitre\) \(fenêtre Num./Importer\)](#) » pour en savoir plus.

### Remarque

- Sélectionnez tout d'abord les images à modifier. (Les images sélectionnées sont encadrées en orange.) Faites glisser la souris ou utilisez les touches Maj + flèche pour sélectionner plusieurs images. Vous pouvez également sélectionner des images en les faisant glisser et en les déposant dans la zone Images sélectionnées.

## 8. Enregistrez les images numérisées.

- ➔ Enregistrement
- ➔ Enregistrement sous forme de fichiers PDF

### Remarque

- Pour afficher l'aperçu des images avant la numérisation, utilisez ScanGear.
  - ➔ Numérisation de plusieurs documents simultanément à l'aide de ScanGear (pilote du scanner)

S107

MP Navigator EX

## Numérisation de plusieurs documents simultanément à partir du CAD (chargeur automatique de documents)

Placez plusieurs documents dans le CAD (chargeur automatique de documents) et numérisez-les un par un.

Cette section explique comment numériser un côté de plusieurs documents simultanément. Reportez-vous à la section « [Numérisation des deux côtés des documents simultanément](#) » pour numériser automatiquement les deux côtés des documents.

1. Placez les documents sur le CAD.
  - ➔ Mise en place de documents (CAD (chargeur automatique de documents))
2. Démarrez MP Navigator EX et ouvrez l'écran du mode Navigation.
  - ➔ Démarrage de MP Navigator EX
3. Dans Num./Importer, cliquez sur Pile de documents (CAD).

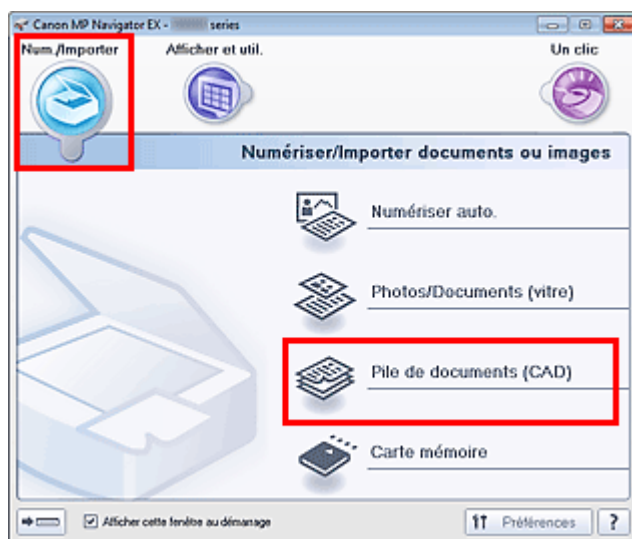

4. Sélectionnez Type de document selon le document à numériser.

Pour numériser le recto de chaque document, sélectionnez un type recto tel que Document couleur (recto).

Pour numériser le recto et le verso de chaque document, sélectionnez un type recto verso tel que Document couleur (recto verso).

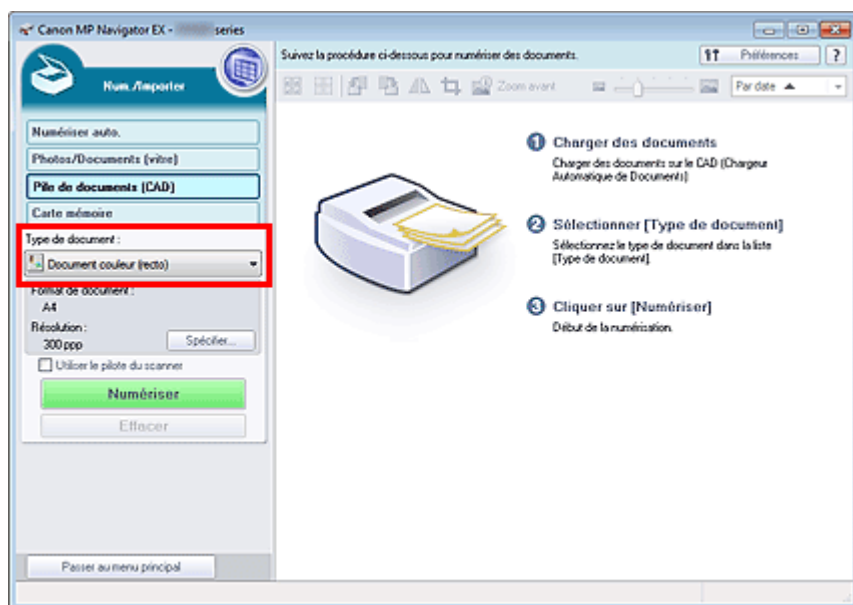

**5.** Cliquez sur Spécifier... et indiquez le format de document et la résolution.

Cliquez sur Orientation... pour définir l'orientation des documents à numériser. Dans la boîte de dialogue qui s'affiche, vous pouvez spécifier l'Orientation de l'original et l'Emplacement de la reliure. Le positionnement des documents lors de la numérisation du verso de chaque document dépend du paramètre défini dans Emplacement de la reliure.

Une fois les paramètres définis, cliquez sur OK.

➔ Boîte de dialogue Paramètres de numérisation (Pile de documents (CAD))

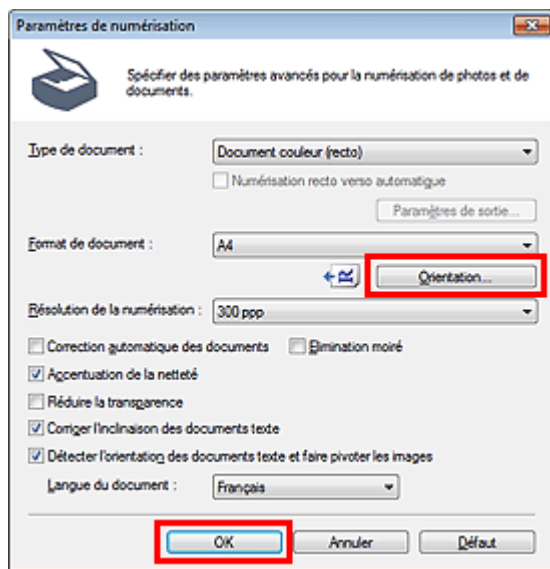

**6.** Cliquez sur Numériser.

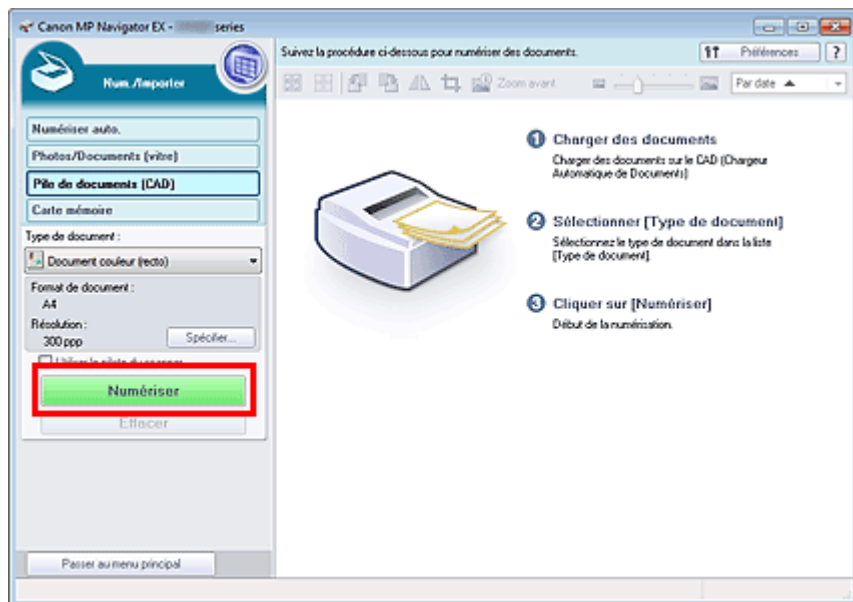

Permet de démarrer la numérisation.

### Remarque

- Cliquez sur Annuler pour annuler la numérisation.

Lorsque vous sélectionnez un type recto verso dans Type de document, la boîte de dialogue Numérisation recto-verso manuelle s'affiche après la numérisation. Poursuivez avec la numérisation du verso des documents.

Lorsque vous sélectionnez un type recto dans Type de document, la boîte de dialogue Numérisation terminée s'affiche après la numérisation. Passez à l'étape 9.

### Remarque

- Lorsque la case à cocher Numérisation recto-verso automatique est activée dans la boîte de dialogue Paramètres de numérisation, la boîte de dialogue Numérisation recto-verso manuelle ne s'affiche pas. Les deux côtés des documents sont automatiquement numérisés. Reportez-vous à la section « [Numérisation des deux côtés des documents simultanément](#) » pour obtenir plus d'informations.

## 7. Suivez les instructions à l'écran pour positionner les documents.

### Lorsque Bord court est sélectionné pour Emplacement de la reliure dans Orientation...

Placez les documents sans modifier l'orientation des documents imprimés.

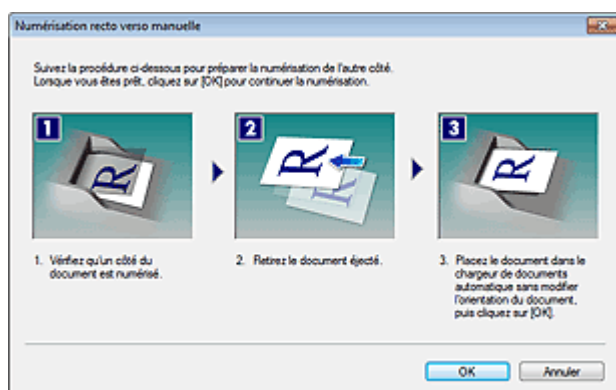

### Lorsque Bord long est sélectionné pour Emplacement de la reliure dans Orientation...

Placez les documents après avoir fait pivoter les documents imprimés de 180 degrés.



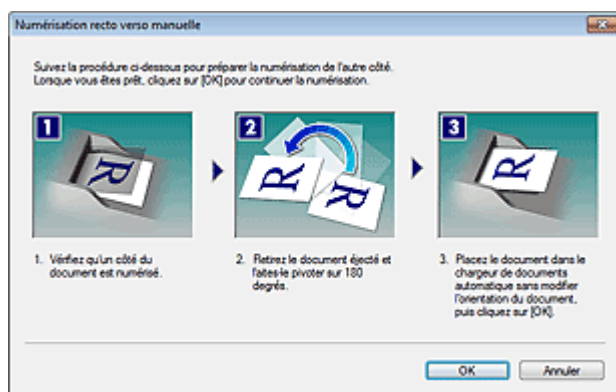

## 8. Cliquez sur OK.

Permet de démarrer la numérisation.

### Remarque

- Cliquez sur Annuler pour annuler la numérisation.

## 9. Une fois la numérisation terminée, la boîte de dialogue Numérisation terminée s'ouvre. Sélectionnez Numériser ou Quitter.

Pour numériser le document suivant, sélectionnez Numériser. Sinon, sélectionnez Quitter.

Les images numérisées apparaissent dans la fenêtre des miniatures.

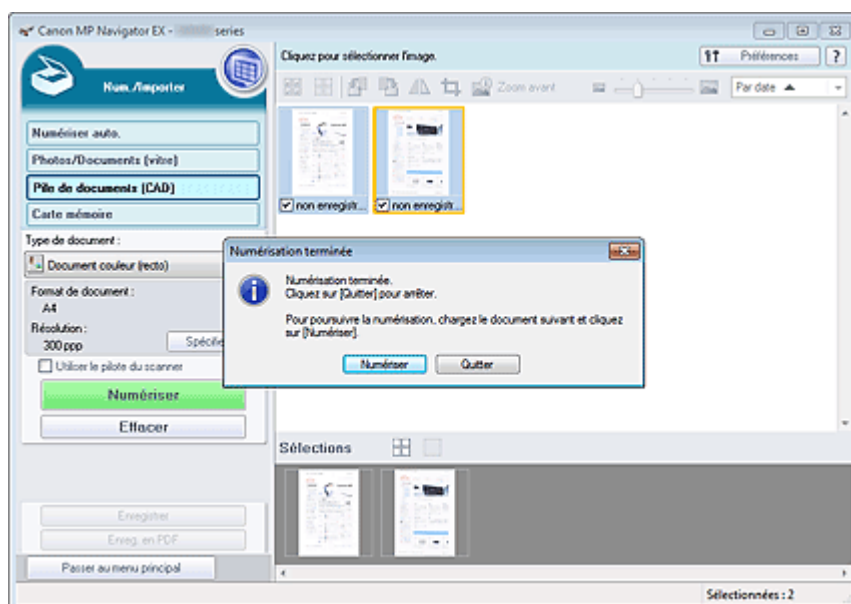

## 10. Modifiez les images numérisées comme requis.

Utilisez les outils d'édition pour faire pivoter les images, sélectionner une partie d'une image, etc.

Reportez-vous à la section Outils d'édition dans « [Écran Pile de documents \(CAD\) \(fenêtre Num./Importer\)](#) » pour en savoir plus.

### Remarque

- Sélectionnez tout d'abord les images à modifier. (Les images sélectionnées sont encadrées en orange.) Faites glisser la souris ou utilisez les touches Maj + flèche pour sélectionner plusieurs images. Vous pouvez également sélectionner des images en les faisant glisser et en les déposant dans la zone Images sélectionnées.

## 11. Enregistrez les images numérisées.

➔ Enregistrement

➔ Enregistrement sous forme de fichiers PDF

S110

**MP Navigator EX**

## Numérisation des deux côtés des documents simultanément

Vous pouvez numériser les deux côtés des documents simultanément à l'aide du CAD (chargeur automatique de documents).

1. Placez les documents sur le CAD.
  - ➔ Mise en place de documents (CAD (chargeur automatique de documents))
2. Démarrez MP Navigator EX et ouvrez l'écran du mode Navigation.
  - ➔ Démarrage de MP Navigator EX
3. Dans Num./Importer, cliquez sur Pile de documents (CAD).

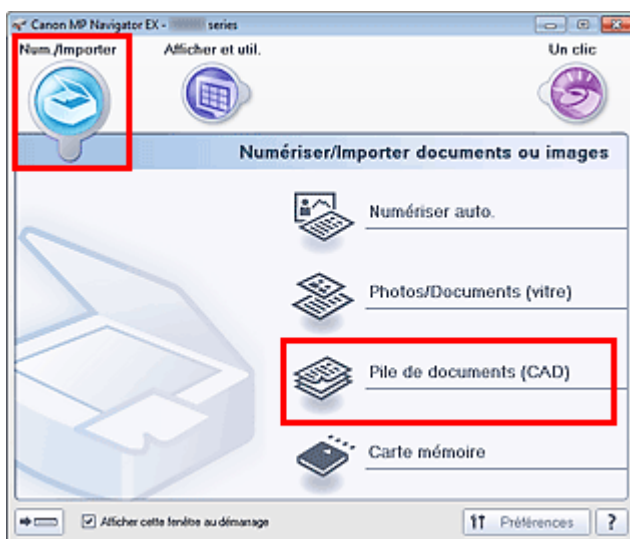

4. Sélectionnez Type de document selon le document à numériser.  
Sélectionnez un type recto verso tel que Document couleur (recto verso).

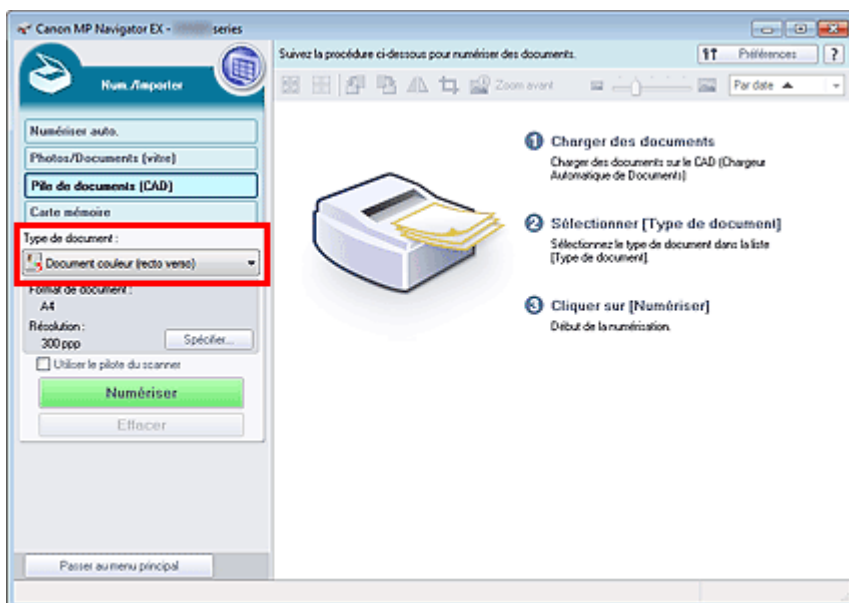

5. Cliquez sur Spécifier....

Vérifiez que la case Numérisation recto-verso automatique est cochée, puis spécifiez les paramètres de sortie du papier, l'orientation des documents, etc. selon les besoins.

Une fois les paramètres définis, cliquez sur OK.

➔ Boîte de dialogue Paramètres de numérisation (Pile de documents (CAD))

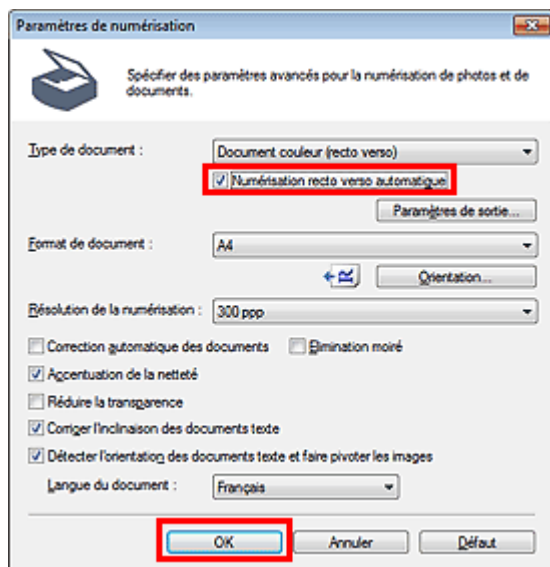

## 6. Cliquez sur Numériser.

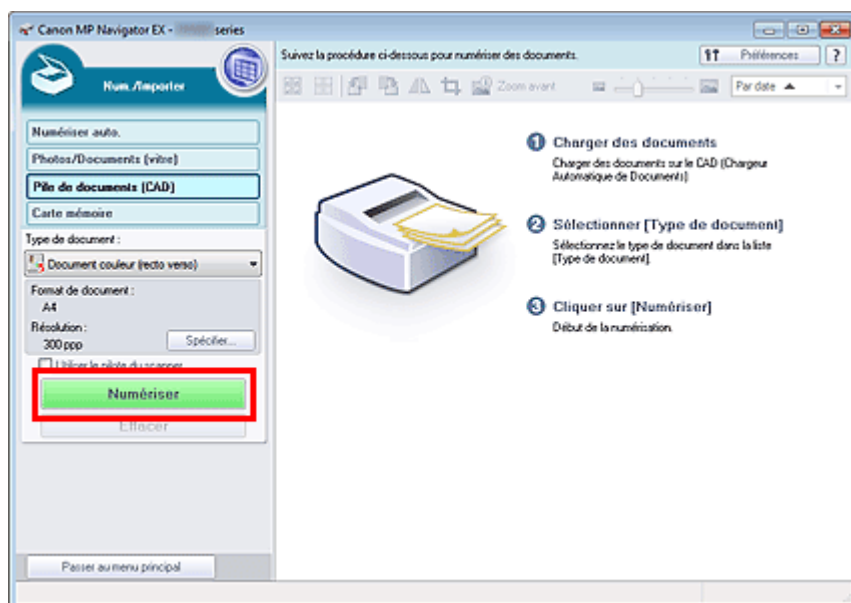

Le verso de chaque document est numérisé automatiquement après le recto.

### Remarque

- Cliquez sur Annuler pour annuler la numérisation.

Une fois la numérisation terminée, la boîte de dialogue Numérisation terminée s'ouvre. Sélectionnez Numériser ou Quitter. Pour numériser le document suivant, sélectionnez Numériser. Sinon, sélectionnez Quitter.

Les images numérisées apparaissent dans la fenêtre des miniatures.

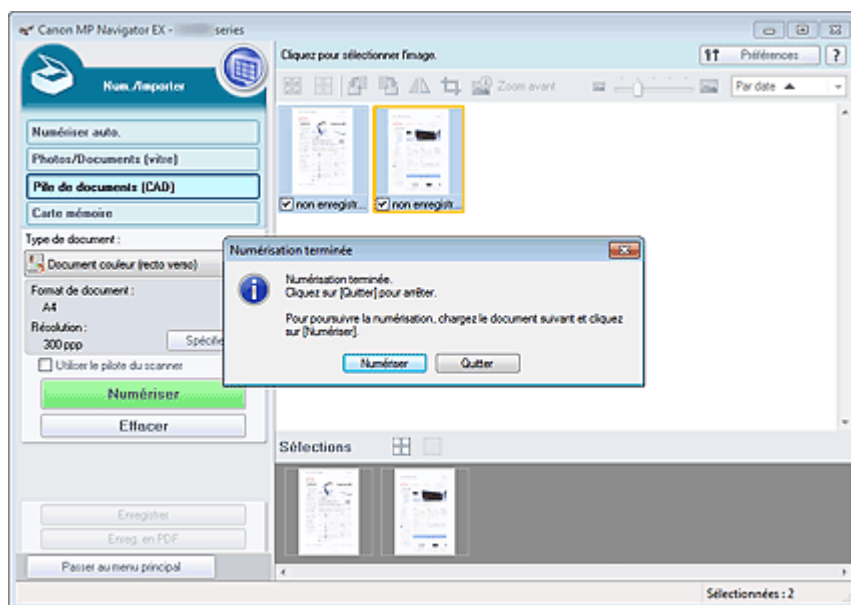

## 7. Modifiez les images numérisées comme requis.

Utilisez les outils d'édition pour faire pivoter les images, sélectionner une partie d'une image, etc.

Reportez-vous à la section Outils d'édition dans « [Écran Pile de documents \(CAD\) \(fenêtre Num./ Importer\)](#) » pour en savoir plus.

### Remarque

- Sélectionnez tout d'abord les images à modifier. (Les images sélectionnées sont encadrées en orange.) Faites glisser la souris ou utilisez les touches Maj + flèche pour sélectionner plusieurs images. Vous pouvez également sélectionner des images en les faisant glisser et en les déposant dans la zone Images sélectionnées.

## 8. Enregistrez les images numérisées.

- ➔ Enregistrement
- ➔ Enregistrement sous forme de fichiers PDF

[Haut de la page ▲](#)

S106

MP Navigator EX

## Numérisation d'images plus grandes que la vitre (fonction Aide à l'assemblage)

La fonction Aide à l'assemblage permet de numériser séparément la moitié gauche et la moitié droite d'un grand document, puis de combiner les images numérisées pour former une seule image. Vous pouvez ainsi numériser des documents pouvant atteindre jusqu'à deux fois la taille de la vitre.

### 1. Démarrez MP Navigator EX et ouvrez l'écran du mode Navigation.

➔ Démarrage de MP Navigator EX

#### Remarque

- Vous pouvez réaliser plusieurs opérations, telles que l'enregistrement, etc., en une seule fois en cliquant simplement sur l'icône correspondante de l'écran du mode Un clic. Vous pouvez également accéder à la fonction Aide à l'assemblage à partir de l'écran du mode Un clic, en modifiant le format du document. Cliquez sur l'icône correspondante et sélectionnez Aide à l'assemblage dans Format de document. Passez ensuite à l'étape 5.

### 2. Dans Num./Importer, cliquez sur Photos/Documents (vitre).

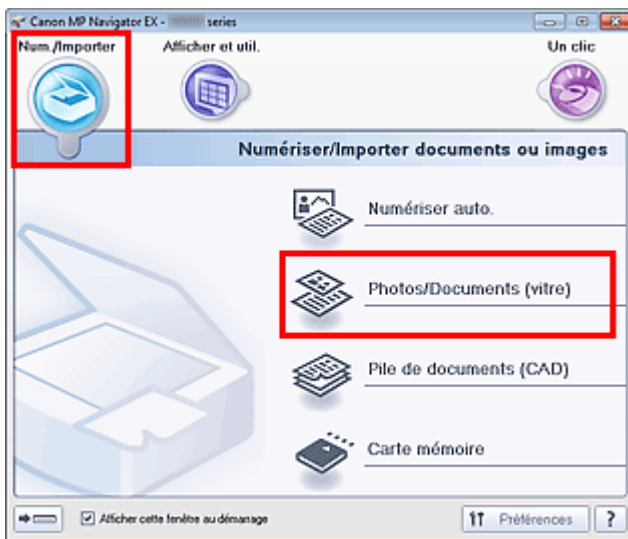

### 3. Sélectionnez Type de document selon le document à numériser.

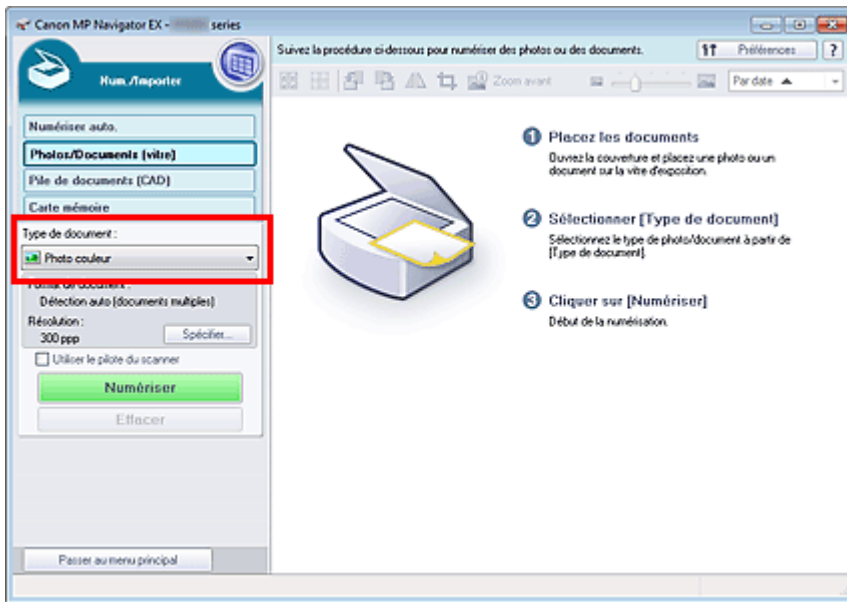

#### 4. Cliquez sur Spécifier...

Sélectionnez Aide à l'assemblage dans Format de document, puis spécifiez la résolution de numérisation de votre choix.

Une fois les paramètres définis, cliquez sur OK.

➔ Boîte de dialogue Paramètres de numérisation (Photos/Documents)

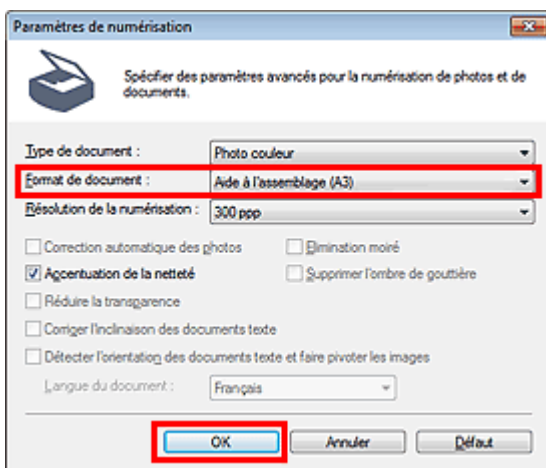

#### 5. Cliquez sur Numériser.

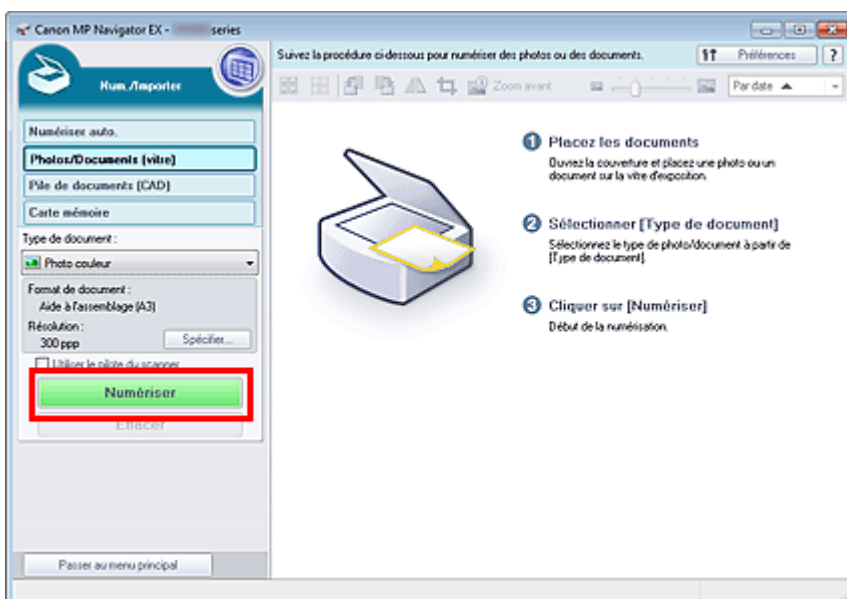

La fenêtre Aide à l'assemblage 1/4 s'ouvre.

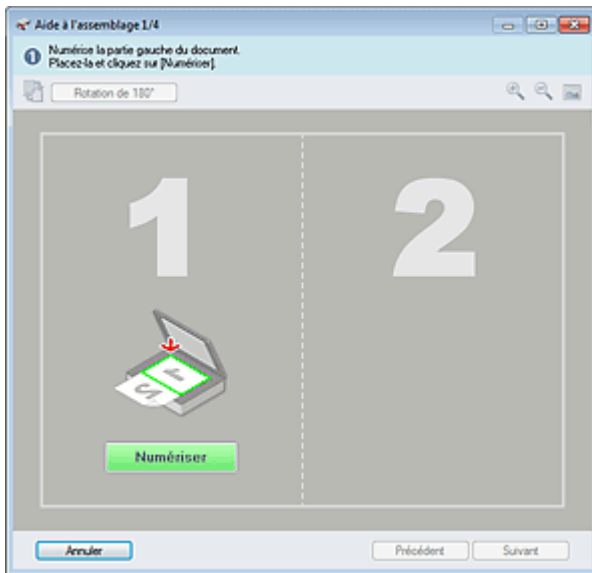

6. Placez la moitié gauche du document face vers le bas sur la vitre.

7. Cliquez sur Numériser.

La moitié gauche du document est numérisée et s'affiche dans la fenêtre Aide à l'assemblage 2/4.

### Remarque

- Cliquez sur Annuler pour annuler la numérisation.

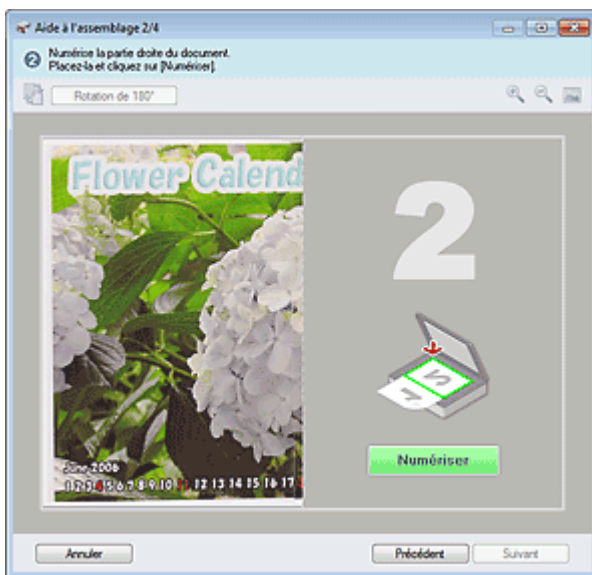

8. Placez la moitié droite du document face vers le bas sur la vitre.

9. Cliquez sur Numériser.

La moitié droite du document est numérisée.

### Remarque

- Cliquez sur Annuler pour annuler la numérisation.

10. Ajustez l'image numérisée comme requis.

Utilisez les icônes pour permuter les moitiés gauche et droite, faire pivoter l'image de 180 degrés ou l'agrandir/la réduire.



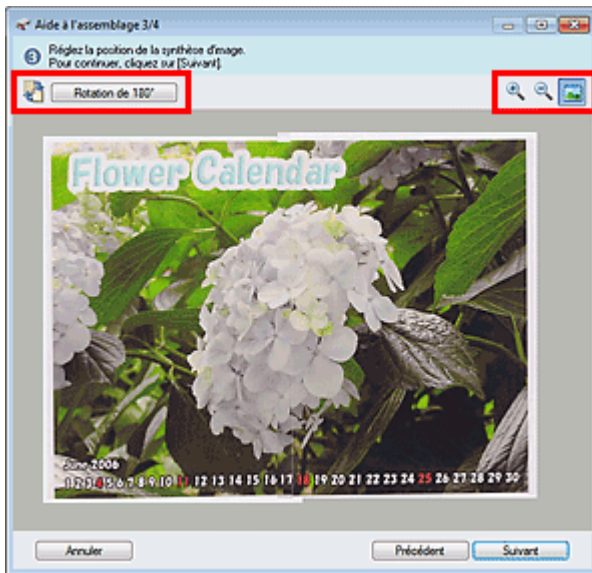

- 
**(Permutation gauche/droite)**  
 Permute les moitiés gauche et droite.

### Important

- Cette fonction n'est pas disponible lorsque l'image est agrandie/réduite.

- Rotation de 180 degrés**  
 Fait pivoter la moitié droite de l'image de 180 degrés.

### Important

- Cette fonction n'est pas disponible lorsque l'image est agrandie/réduite.

- 
**(Agrandir)**  
 Agrandit l'image affichée.
- 
**(Réduire)**  
 Réduit l'image affichée.
- 
**(Plein écran)**  
 Affiche l'image entière.

### Remarque

- La fonction Agrandir/Réduire n'affecte pas la taille réelle de l'image numérisée.
- Lorsque le document est numérisé à l'envers, l'image affichée dans la fenêtre Aide à l'assemblage 3/4 est également à l'envers. Cliquez sur Rotation de 180 degrés pour faire pivoter l'image dans la position appropriée.
- Vous pouvez faire glisser la moitié droite de l'image vers la gauche, le haut ou le bas pour ajuster sa position.
- Si les moitiés gauche et droite ne correspondent pas parce que le document est incliné, placez le document correctement et cliquez sur Précédent, puis effectuez à nouveau la numérisation.

**11.** Cliquez sur Suivant.

**12.** Faites glisser la souris pour spécifier la zone à enregistrer, puis cliquez sur OK.



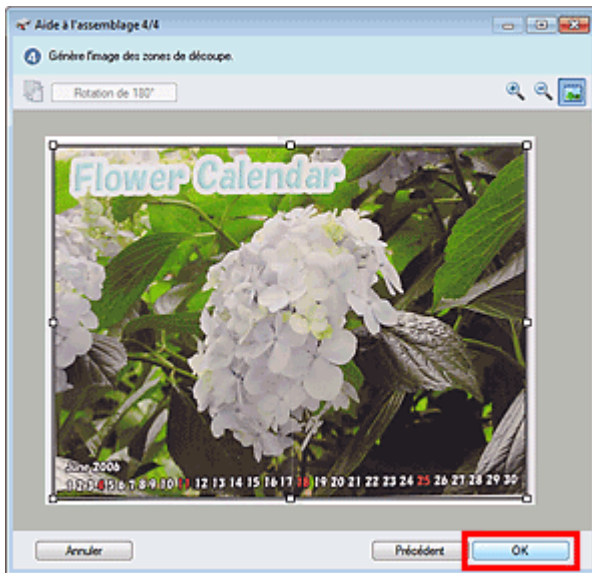

L'image combinée est créée.

Une fois la numérisation terminée, la boîte de dialogue Numérisation terminée s'ouvre. Sélectionnez Numériser ou Quitter. Pour numériser le document suivant, sélectionnez Numériser. Sinon, sélectionnez Quitter.

Les images numérisées apparaissent dans la fenêtre des miniatures.

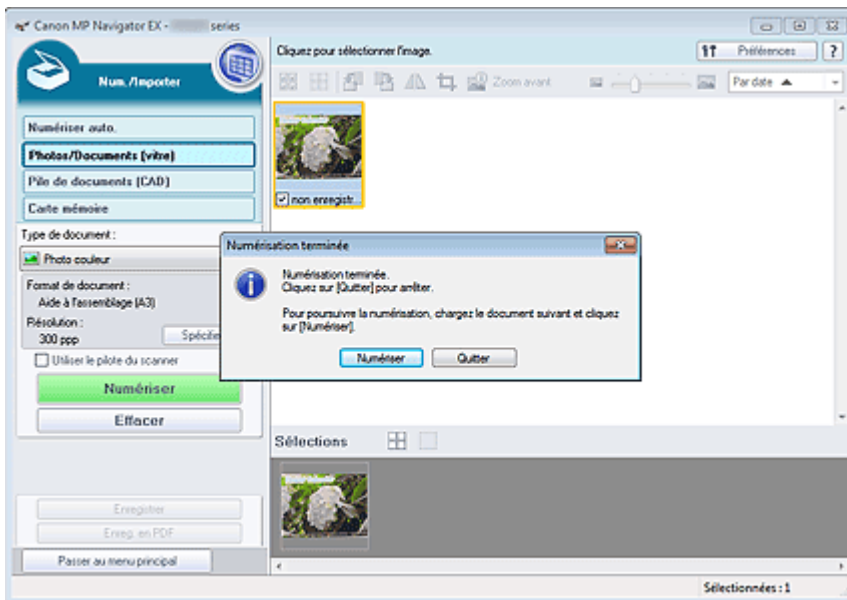

### 13. Enregistrez les images numérisées.

- ➔ Enregistrement
- ➔ Enregistrement sous forme de fichiers PDF

Haut de la page ▲

S104

**MP Navigator EX**

## Numérisation facile en un clic

Vous pouvez réaliser plusieurs opérations, telles que l'enregistrement, etc., en une seule fois en cliquant simplement sur l'icône correspondante.

### 1. Placez le document sur la vitre.

➔ Mise en place des documents lors de la numérisation à partir d'un ordinateur

### 2. Démarrez MP Navigator EX.

➔ Démarrage de MP Navigator EX

L'écran du mode Navigation ou du mode Un clic de MP Navigator EX s'affiche.

Écran du mode Navigation

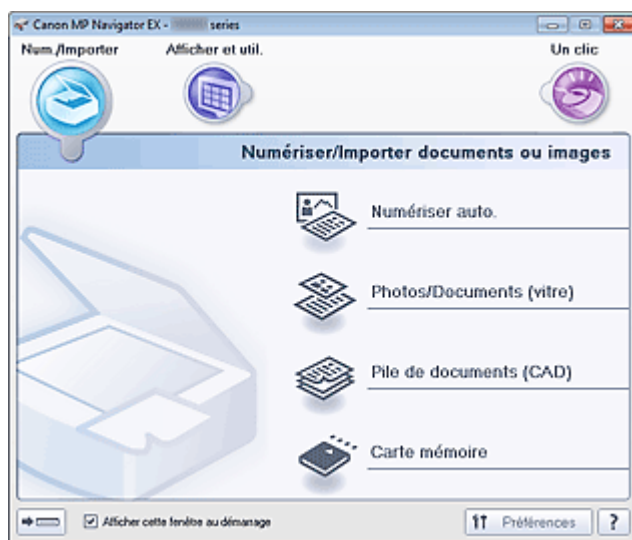

Écran du mode Un clic

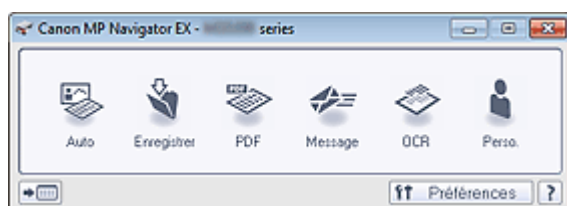

### Remarque

- Passez à l'étape 4 si l'écran du mode Un clic est ouvert.

### 3. Cliquez sur Un clic.



**4.** Cliquez sur l'icône correspondante.

- ➔ Onglet Numérisation personnalisée en un clic
- ➔ Écran du mode Un clic

**5.** Sélectionnez Type de document selon le document à numériser.

**6.** Spécifiez le format du document et la résolution de numérisation de votre choix.

**7.** Démarrez la numérisation.

Permet de démarrer la numérisation.

 **Remarque**

- Cliquez sur Annuler pour annuler la numérisation.

S400

**MP Navigator EX**

## Fonctions pratiques de MP Navigator EX

- **Rognage des images numérisées**
  - ➔ Rognage des images numérisées
- **Correction/amélioration automatique des images**
  - ➔ Correction/amélioration automatique des images
- **Correction/amélioration manuelle des images**
  - ➔ Correction/amélioration manuelle des images
- **Ajustement des caractéristiques de couleur, telles que la luminosité et le contraste**
  - ➔ Ajustement des images
- **Recherche d'images perdues**
  - ➔ Recherche d'images
- **Classement et tri des images**
  - ➔ Classement des images en catégories

[Haut de la page ▲](#)

S014

**MP Navigator EX**

## Rognage des images numérisées

Vous pouvez rogner l'image numérisée à l'aide de MP Navigator EX. Le « rognage » consiste à sélectionner la zone que vous voulez conserver dans une photographie et à supprimer le reste.

Sélectionnez l'image à rogner dans Num./Importer ou dans la fenêtre Corriger/Améliorer les images,

puis cliquez sur  (Découper) dans la barre d'outils pour ouvrir la fenêtre Découper.

### Remarque

- Consultez la section « [Comment numériser](#) » pour numériser des images dans MP Navigator EX.
- Vous pouvez également sélectionner des images enregistrées sur une carte mémoire ou un ordinateur.
  - ➔ [Importation d'images enregistrées sur une carte mémoire](#)
  - ➔ [Ouverture d'images enregistrées sur un ordinateur](#)
- Pour ouvrir la fenêtre Corriger/Améliorer les images, cliquez sur  (Corriger/Améliorer les images) dans la fenêtre Afficher et util. ou cliquez sur Modifier/Convertir dans les boutons de traitement d'image, puis cliquez sur Retoucher des images photo dans la liste.

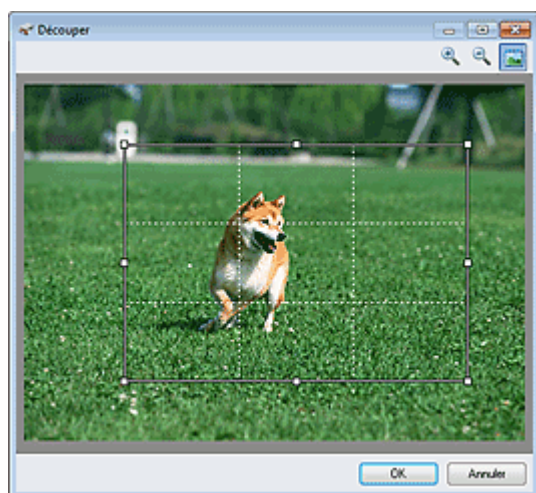

Dans la fenêtre qui s'ouvre, faites glisser le cadre blanc afin d'ajuster la zone de rognage, puis cliquez sur OK.

### Remarque

- Les boutons affichés dans la barre d'outils varient selon la vue.
- Faites glisser les côtés ou les coins du cadre blanc pour agrandir ou réduire la zone de rognage. Pour déplacer la zone de rognage, placez le curseur dans le cadre blanc et faites-le glisser.
- Placez les sujets principaux le long des lignes blanches en pointillé ou aux intersections afin que l'image soit équilibrée.
- Une nouvelle image est créée lorsque vous rognez une image enregistrée.

Haut de la page ▲

S401

MP Navigator EX

## Correction/amélioration automatique des images

MP Navigator EX analyse et corrige/améliore les images numérisées automatiquement.

1. Numérisez des documents dans MP Navigator EX et enregistrez-les. Ouvrez ensuite la fenêtre Afficher et util. dans l'écran du mode Navigation, puis sélectionnez les photos que vous souhaitez corriger/améliorer.

### Remarque

- Consultez la section « [Comment numériser](#) » pour numériser des images dans MP Navigator EX.
- Vous pouvez également sélectionner des images enregistrées sur une carte mémoire ou un ordinateur.
  - ➔ [Importation d'images enregistrées sur une carte mémoire](#)
  - ➔ [Ouverture d'images enregistrées sur un ordinateur](#)

2. Cliquez sur Modifier/Convertir, puis sur Retoucher des images photo dans la liste.

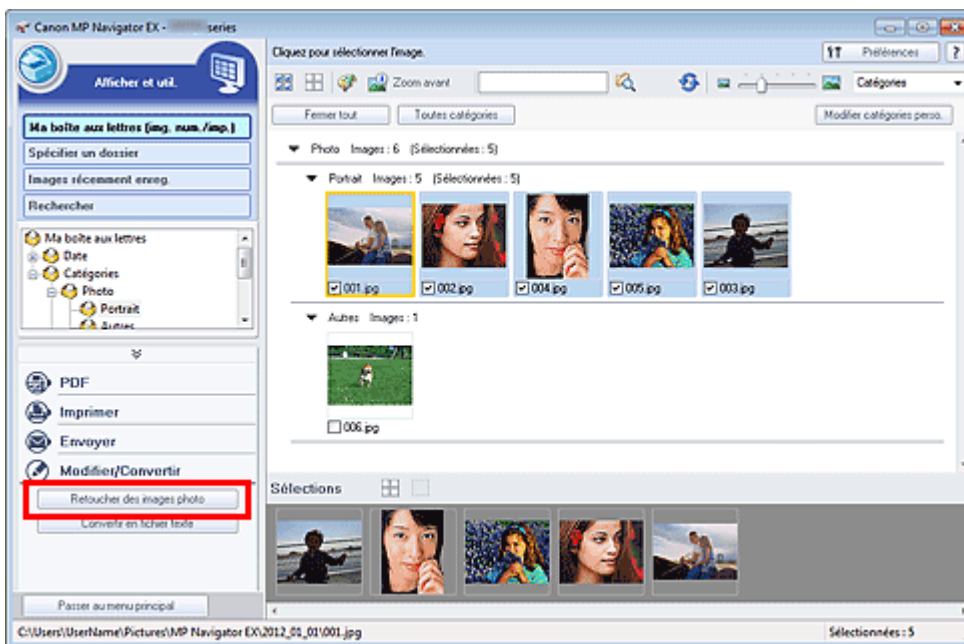

La fenêtre Corriger/Améliorer les images s'ouvre.

### Remarque

- La fenêtre Corriger/Améliorer les images peut également être ouverte en cliquant sur  (Correction/Amélioration d'image) dans la barre d'outils ou dans la fenêtre Zoom avant. Dans ce cas, seule l'image ciblée (encadrée en orange) peut être corrigée/améliorée.
- Consultez la section « [Fenêtre Corriger/Améliorer les images](#) » pour plus d'informations sur la fenêtre Corriger/Améliorer les images.

3. Dans la liste des miniatures, sélectionnez l'image à corriger/améliorer.

L'image sélectionnée apparaît dans Aperçu.



### Remarque

- Si vous n'avez sélectionné qu'une seule image dans la fenêtre Afficher et util., la liste des miniatures n'apparaît pas et l'aperçu de l'image choisie s'affiche.

4. Vérifiez que l'onglet Auto. est sélectionné.

5. Cliquez sur Correction automatique des photos, Affineur de visage ou Lissage numérique visage.

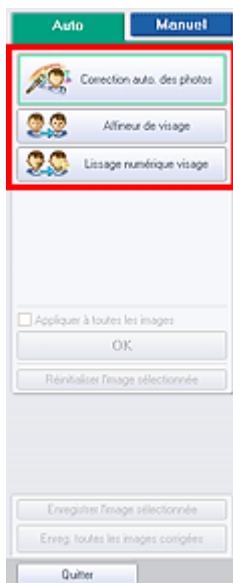

### Important

- Une fois l'image corrigée avec Correction automatique des photos et enregistrée, elle ne peut plus être corrigée à l'aide de la fonction Correction automatique des photos. Correction automatique des photos peut ne pas être disponible pour les images modifiées à l'aide d'une application, d'un appareil photo numérique, etc. fabriqués par d'autres sociétés.

### Remarque

- Le niveau des effets Affineur de visage et Lissage numérique visage peut être modifié à l'aide du curseur qui s'affiche en cliquant sur les boutons correspondants.
- Lorsque vous appliquez la fonction Correction automatique des photos, les photos sombres à contre-jour sont corrigées automatiquement. Si la fonction Correction automatique des photos ne corrige pas suffisamment l'image, il est recommandé d'appliquer la fonction Éclaircisseur de visage figurant dans l'onglet Manuel.

➔ [Correction/amélioration manuelle des images](#)

## 6. Cliquez sur OK.

L'intégralité de l'image est corrigée/améliorée automatiquement et la marque  (Corriger/Améliorer) apparaît en haut à gauche de la miniature et de l'aperçu de l'image.

### Remarque

---

- Cliquez sur Réinitialiser l'image sélectionnée pour annuler la correction/l'amélioration.
  - Cochez la case Appliquer à toutes les images pour corriger/améliorer toutes les images sélectionnées.
- 

## 7. Cliquez sur Enregistrer l'image sélectionnée ou Enreg. toutes les images corrigées.

Vous pouvez enregistrer les images corrigées/améliorées en tant que nouveaux fichiers.

### Remarque

---

- Pour enregistrer uniquement certaines images, sélectionnez-les et cliquez sur Enregistrer l'image sélectionnée. Pour enregistrer toutes les images, cliquez sur Enreg. toutes les images corrigées.
  - Le type de fichier des images corrigées/améliorées est JPEG/Exif.
  - Les images Adobe RGB sont enregistrées comme images sRGB.
- 

## 8. Cliquez sur Quitter.

### Important

---

- Si vous cliquez sur Quitter avant d'avoir enregistré les images corrigées/améliorées, les corrections/améliorations ne sont pas appliquées.

[Haut de la page ▲](#)



S402

MP Navigator EX

## Correction/amélioration manuelle des images

Vous pouvez corriger/améliorer les images numérisées manuellement.

1. Numérisez des documents dans MP Navigator EX et enregistrez-les. Ouvrez ensuite la fenêtre Afficher et util. dans l'écran du mode Navigation, puis sélectionnez les photos que vous souhaitez corriger/améliorer.

### Remarque

- Consultez la section « [Comment numériser](#) » pour numériser des images dans MP Navigator EX.
- Vous pouvez également sélectionner des images enregistrées sur une carte mémoire ou un ordinateur.
  - ➔ [Importation d'images enregistrées sur une carte mémoire](#)
  - ➔ [Ouverture d'images enregistrées sur un ordinateur](#)

2. Cliquez sur Modifier/Convertir, puis sur Retoucher des images photo dans la liste.

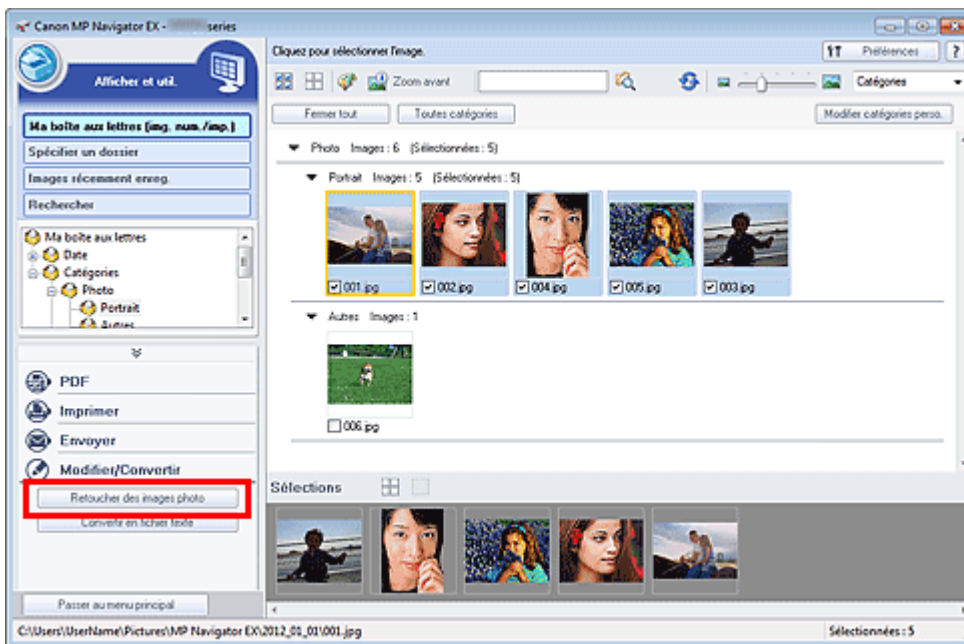

La fenêtre Corriger/Améliorer les images s'ouvre.

### Remarque

- La fenêtre Corriger/Améliorer les images peut également être ouverte en cliquant sur  (Correction/Amélioration d'image) dans la barre d'outils ou dans la fenêtre Zoom avant. Dans ce cas, seule l'image ciblée (encadrée en orange) peut être corrigée/améliorée.
- Consultez la section « [Fenêtre Corriger/Améliorer les images](#) » pour plus d'informations sur la fenêtre Corriger/Améliorer les images.

3. Dans la liste des miniatures, sélectionnez l'image à corriger/améliorer.

L'image sélectionnée apparaît dans Aperçu.

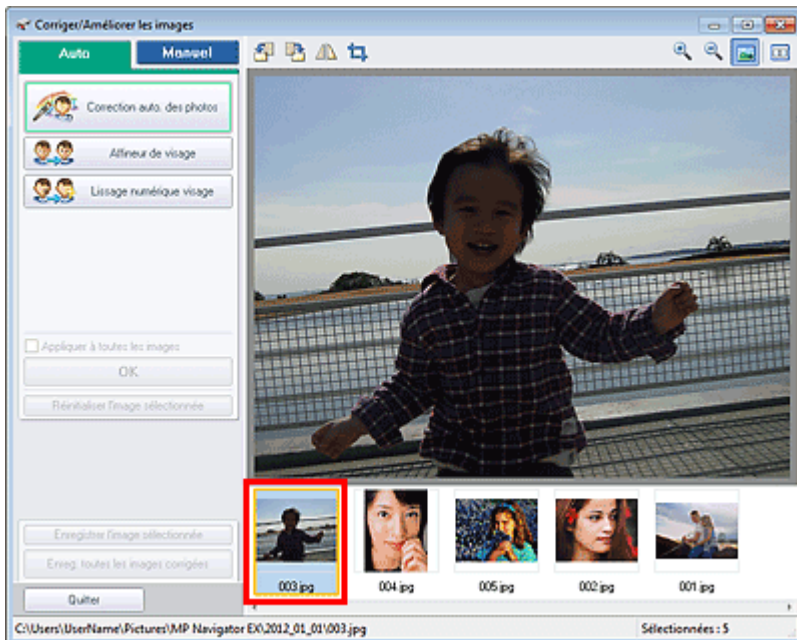

### Remarque

- Si vous n'avez sélectionné qu'une seule image dans la fenêtre Afficher et util., la liste des miniatures n'apparaît pas et l'aperçu de l'image choisie s'affiche.

- Sélectionnez Manuel, puis cliquez sur Corriger/Améliorer.
- Cliquez sur Éclaircisseur de visage, Affineur de visage, Lissage numérique visage ou Supprimeur de défaut.



### Remarque

- Le niveau des effets Éclaircisseur de visage, Affineur de visage et Lissage numérique visage peut être modifié à l'aide du curseur qui s'affiche en cliquant sur les boutons correspondants.
- Placez le curseur sur l'image. Le curseur prend la forme suivante : **+** (Croix).

- Faites glisser le curseur pour sélectionner la zone à corriger/améliorer, puis cliquez sur le bouton OK qui apparaît sur l'image.

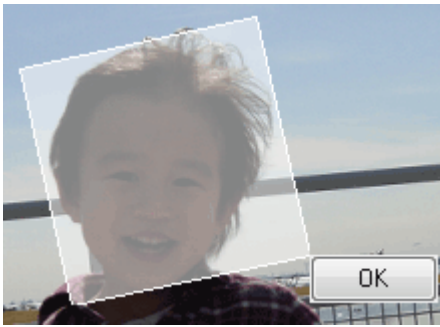

La partie à l'intérieur et autour de la zone sélectionnée est corrigée/améliorée et la marque (Corriger/Améliorer) s'affiche en haut à gauche de la miniature et de l'aperçu de l'image. 🌐

### Remarque

---

- Vous pouvez également faire glisser la souris pour faire pivoter le rectangle.
  - Cliquez sur Annuler pour annuler la dernière correction/amélioration.
  - Cliquez sur Réinitialiser l'image sélectionnée pour annuler toutes les corrections, améliorations et ajustements appliqués à l'image sélectionnée.
- 

## 7. Cliquez sur Enregistrer l'image sélectionnée ou Enreg. toutes les images corrigées.

Vous pouvez enregistrer les images corrigées/améliorées en tant que nouveaux fichiers.

### Remarque

---

- Pour enregistrer uniquement certaines images, sélectionnez-les et cliquez sur Enregistrer l'image sélectionnée. Pour enregistrer toutes les images, cliquez sur Enreg. toutes les images corrigées.
  - Le type de fichier des images corrigées/améliorées est JPEG/Exif.
- 

## 8. Cliquez sur Quitter.

### Important

---

- Si vous cliquez sur Quitter avant d'avoir enregistré les images corrigées/améliorées, les corrections/améliorations ne sont pas appliquées.

[Haut de la page ▲](#)

S406

MP Navigator EX

## Ajustement des images

Vous pouvez apporter des ajustements précis à l'ensemble de la luminosité, du contraste, etc. des images.

1. Numérisez des documents dans MP Navigator EX et enregistrez-les. Ouvrez ensuite la fenêtre Afficher et util. dans l'écran du mode Navigation, puis sélectionnez les photos que vous souhaitez ajuster.

### Remarque

- Consultez la section « [Comment numériser](#) » pour numériser des images dans MP Navigator EX.
- Vous pouvez également sélectionner des images enregistrées sur une carte mémoire ou un ordinateur.
  - ➔ [Importation d'images enregistrées sur une carte mémoire](#)
  - ➔ [Ouverture d'images enregistrées sur un ordinateur](#)

2. Cliquez sur Modifier/Convertir, puis sur Retoucher des images photo dans la liste.

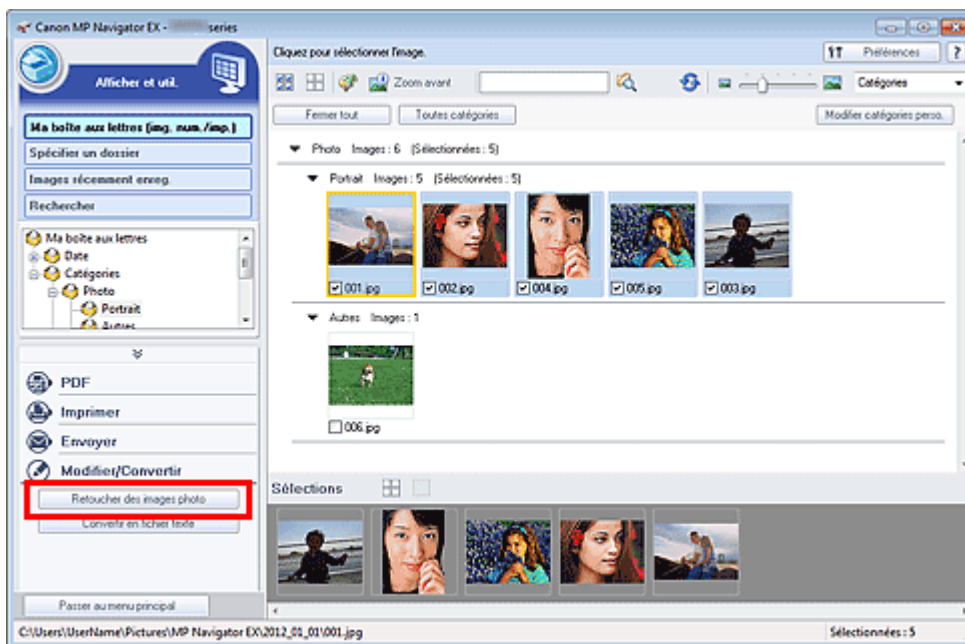

La fenêtre Corriger/Améliorer les images s'ouvre.

### Remarque

- La fenêtre Corriger/Améliorer les images peut également être ouverte en cliquant sur  (Correction/Amélioration d'image) dans la barre d'outils ou dans la fenêtre Zoom avant. Dans ce cas, seule l'image ciblée (encadrée en orange) peut être corrigée/améliorée.
- Consultez la section « [Fenêtre Corriger/Améliorer les images](#) » pour plus d'informations sur la fenêtre Corriger/Améliorer les images.

3. Dans la liste des miniatures, sélectionnez l'image à ajuster.

L'image sélectionnée apparaît dans Aperçu.



### Remarque

- Si vous n'avez sélectionné qu'une seule image dans la fenêtre Afficher et util., la liste des miniatures n'apparaît pas et l'aperçu de l'image choisie s'affiche.

4. Sélectionnez Manuel, puis cliquez sur Ajuster.

5. Déplacez le curseur de l'élément à ajuster et définissez le niveau d'effet.

Lorsque vous déplacez un curseur, la marque  (Corriger/Améliorer) apparaît en haut à gauche de la miniature et de l'aperçu de l'image.

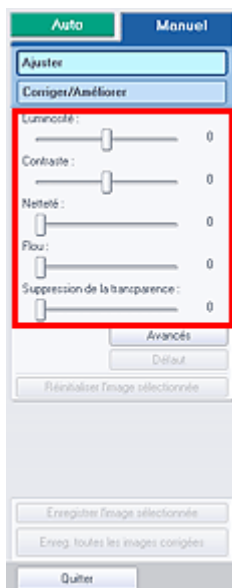

### Remarque

- Cliquez sur Avancés pour effectuer des réglages précis de la luminosité et de la tonalité des couleurs de l'image. Pour plus d'informations, reportez-vous à la section « Avancés » dans les descriptions de la fenêtre Corriger/Améliorer les images.
- Cliquez sur Défaut pour réinitialiser tous les réglages.
- Cliquez sur Réinitialiser l'image sélectionnée pour annuler toutes les corrections, améliorations et ajustements appliqués à l'image sélectionnée.

6. Cliquez sur Enregistrer l'image sélectionnée ou Enreg. toutes les images corrigées.

Vous pouvez enregistrer les images ajustées comme nouveaux fichiers.

### Remarque

- Pour enregistrer uniquement certaines images, sélectionnez-les et cliquez sur Enregistrer

l'image sélectionnée. Pour enregistrer toutes les images, cliquez sur Enreg. toutes les images corrigées.

- Le format de fichier des images ajustées est JPEG/Exif.
- 

## 7. Cliquez sur Quitter.

### Important

- Les ajustements ne sont pas conservés si vous quittez le programme sans avoir enregistré les images ajustées.

[Haut de la page ▲](#)

S407

MP Navigator EX

## Recherche d'images

Dans la fenêtre Afficher et util. de l'écran du mode Navigation, vous pouvez rechercher des images enregistrées sur votre ordinateur et les ouvrir dans MP Navigator EX. Vous pouvez ensuite imprimer et modifier ces images.

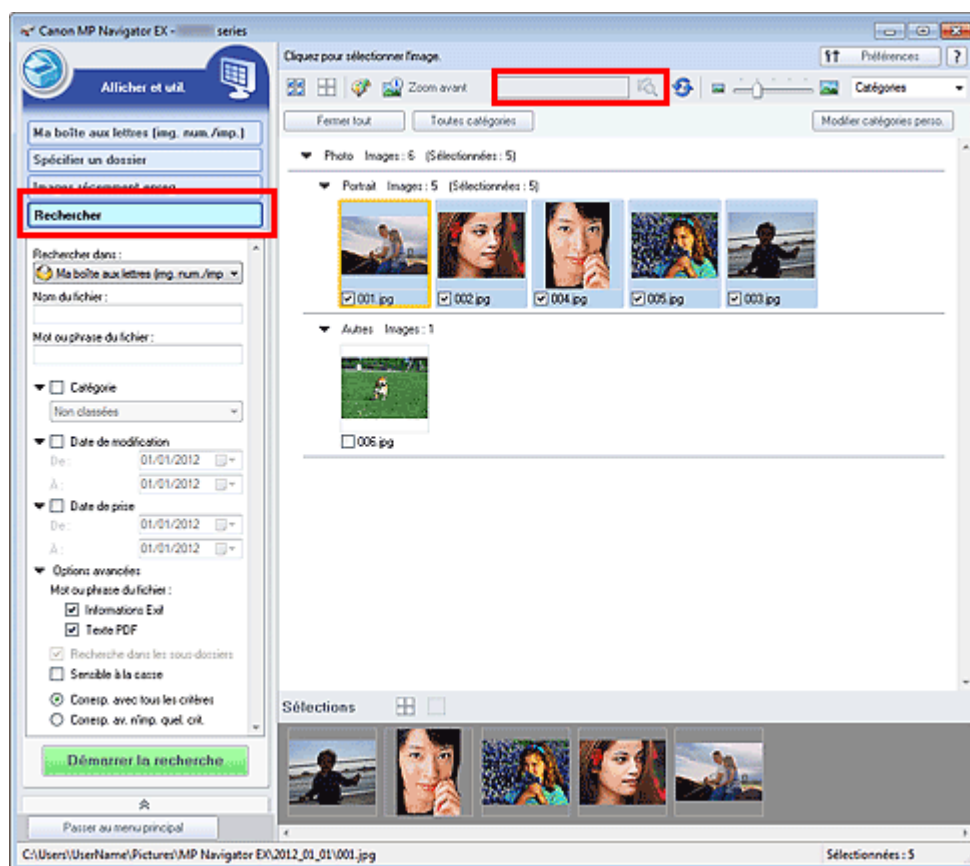

### Remarque

- Recherchez les images dans Ma boîte aux lettres (image num./imp), Images récemment enreg., ou dans les sous-dossiers d'un dossier sélectionné.
- Voir « Démarrage de MP Navigator EX » pour démarrer MP Navigator EX.

### Recherche rapide

Dans  (Zone de texte) dans la barre d'outils, entrez une expression ou un mot inclus dans le nom du fichier, les informations Exif ou le texte PDF de l'image que vous souhaitez

rechercher, puis cliquez sur  (Rechercher). Concernant les informations Exif, le texte recherché est celui qui se trouve dans les zones Maker, Modèle, Description et Comm. de l'utilisateur.

### Recherche avancée

Cliquez sur Rechercher dans la partie gauche de l'écran pour ouvrir les options de recherche. Entrez les informations concernant l'image que vous recherchez, puis cliquez sur Démarrer la recherche.



- **Rechercher dans**

Si vous savez à quel emplacement effectuer la recherche, choisissez le lecteur, le dossier ou le réseau approprié dans Spécifier un dossier.

- **Nom du fichier**

Si vous connaissez le nom du fichier, saisissez-le.

- **Mot ou phrase du fichier**

Entrez un mot ou une expression contenu dans les éléments sélectionnés dans Options avancées.

### Important

- Pour les fichiers PDF, vous ne pouvez rechercher que les fichiers créés à l'aide de MP Navigator EX. Vous ne pouvez pas rechercher des fichiers PDF créés ou modifiés dans d'autres applications. En outre, la recherche de fichiers PDF est disponible uniquement lorsqu'une recherche par mot-clé est définie. Pour plus d'informations sur la création de fichiers PDF qui permettent la recherche par mot-clé, reportez-vous à la section « [Boîte de dialogue Paramètres PDF](#) . »
- Il n'est pas possible d'effectuer une recherche dans les fichiers PDF protégés par mot de passe.

- **Catégorie**

Vous pouvez rechercher des images par catégorie.

- **Date de modification**

Pour rechercher des images qui ont été mises à jour pendant une période précise, entrez les dates de début et de fin de la période.

- **Date de prise**

Pour rechercher les images prises pendant une période précise, entrez les dates de début et de fin de la période.

### Remarque

- La « Date de prise » correspond aux date et heure de création des données, qui se trouvent dans les informations Exif de l'image.

- **Options avancées**

- **Mot ou phrase du fichier**



Dans Mot ou phrase du fichier, sélectionnez les éléments à rechercher. Si vous cochez la case Informations Exif, le texte recherché est celui qui se trouve dans les zones Maker, Modèle, Description et Comm. de l'utilisateur. Si vous cochez la case Texte PDF, le texte recherché est celui qui se trouve dans les fichiers PDF.

### Important

- Il n'est pas possible d'effectuer une recherche sur le texte des fichiers PDF protégés par mot de passe.

- **Recherche dans les sous-dossiers**

Cochez cette case pour effectuer une recherche dans les sous-dossiers.

- **Sensible à la casse**

Cochez cette case pour que la casse soit respectée.

- **Corresp. avec tous les critères**

Cette option permet de rechercher les fichiers qui répondent à tous les critères spécifiés.

- **Corresp. av. n'imp. quel. crit.**

Cette option permet de rechercher les fichiers qui répondent à un ou plusieurs des critères spécifiés.

- **Démarrer la recherche**

Ce bouton permet de démarrer la recherche.

### Rubrique connexe

-  Fenêtre Afficher et util.

Haut de la page 

S403

MP Navigator EX

## Classement des images en catégories

Vous pouvez afficher par catégorie des images numérisées dans MP Navigator EX. Vous pouvez classer automatiquement les images affichées dans la zone Non classées et créer des catégories personnalisées. Vous pouvez faire glisser et déposer une image pour la déplacer d'une catégorie à l'autre.

### Remarque

- Si vous avez classé les images dans MP Navigator EX 2.0 ou dans une version ultérieure, puis effectué la mise à niveau de MP Navigator EX vers la version la plus récente, les informations de classement de l'avant dernière version sont transférées lors du démarrage initial. Après le démarrage initial, les informations de classement ne peuvent plus être transférées.

1. Numérisez des documents dans MP Navigator EX et enregistrez-les, puis ouvrez la fenêtre Afficher et util. à partir de l'écran du mode Navigation.

### Remarque

- Consultez la section « [Comment numériser](#) » pour numériser des images dans MP Navigator EX.
- Vous pouvez également sélectionner des images enregistrées sur une carte mémoire ou un ordinateur.
  - ➔ [Importation d'images enregistrées sur une carte mémoire](#)
  - ➔ [Ouverture d'images enregistrées sur un ordinateur](#)

2. Dans Catégories (Trier par), sélectionnez Catégories.

Les images sont automatiquement triées par catégorie et s'affichent dans la fenêtre des miniatures.

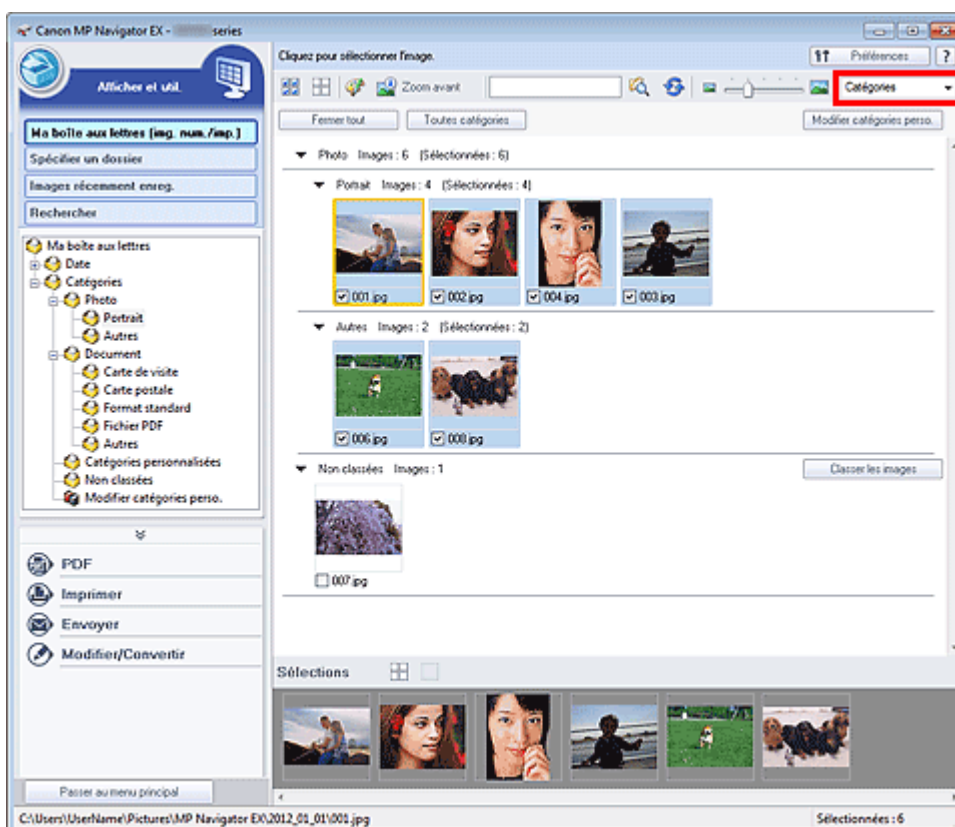

Les images sont triées selon les catégories suivantes.

Photo : Portrait, Autres

Document : Carte de visite, Carte postale, Format standard, Fichier PDF, Autres

Catégories personnalisées : affiche vos catégories personnalisées.

Pour créer des catégories personnalisées, consultez la section « [Création de catégories personnalisées](#) . »

Non classées : affiche les images qui ne sont pas classées.

### Remarque

- Cliquez sur Classifier les images pour classer les images affichées dans Non classées automatiquement. Cliquez sur Annuler pour arrêter.
- Le classement peut prendre du temps si les images à classer sont nombreuses.

### Important

- Si vous classez des images enregistrées sur un support amovible tel qu'un lecteur flash USB ou un disque dur externe, les informations de classement sont supprimées une fois le support retiré. À partir de la prochaine fois, les images seront classées dans la catégorie Non classées.
- Les images ne peuvent pas être affichées par catégorie lorsque Images récemment enreg. est sélectionné dans la fenêtre Afficher et util..

### Remarque

- Certaines images peuvent ne pas être détectées correctement et classées dans des catégories erronées. Dans ce cas, faites glisser l'image et déposez-la dans la catégorie adéquate.
- Des images enregistrées dans les dossiers du réseau peuvent ne pas être classées.
- Vous pouvez rechercher des images par catégorie. Consultez la section « [Recherche d'images](#) » pour plus d'informations.

## Création de catégories personnalisées

1. Dans la fenêtre Afficher et util., triez les images par catégorie et cliquez sur Modifier les catégories personnalisées.

La boîte de dialogue Modifier les catégories personnalisées s'ouvre.

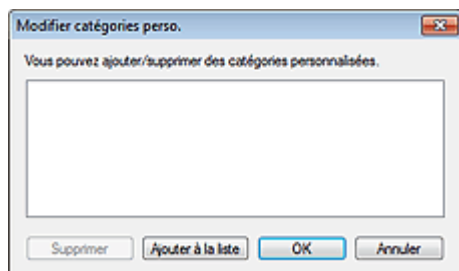

2. Cliquez sur Ajouter à la liste.

La boîte de dialogue Ajouter la catégorie s'ouvre.

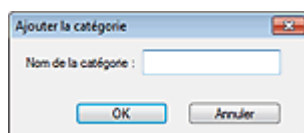

3. Saisissez le Nom de la catégorie et cliquez sur OK.
4. Dans la boîte de dialogue Modifier les catégories personnalisées, cliquez sur OK.

### Remarque

- Vous pouvez créer jusqu'à 20 catégories personnalisées.
- Il est possible d'utiliser jusqu'à 50 caractères à un octet pour le nom de la catégorie.
- Double-cliquez sur une catégorie créée pour ouvrir la boîte de dialogue Modifier le nom de la catégorie dans laquelle vous pouvez modifier le nom de la catégorie.
- Sélectionnez une catégorie personnalisée et cliquez sur Supprimer pour la supprimer.

**Rubrique connexe**

 Fenêtre Afficher et util.

Haut de la page 

S500

**MP Navigator EX**

## Utilisation d'images dans MP Navigator EX

**Pour plus d'informations sur l'enregistrement des images numérisées, reportez-vous aux sections correspondantes ci-dessous.**

- **Enregistrement des images numérisées sur un ordinateur**
  - ➔ Enregistrement
- **Enregistrement des images numérisées sous forme de fichiers PDF**
  - ➔ Enregistrement sous forme de fichiers PDF

**Pour plus d'informations sur l'utilisation des images/fichiers, reportez-vous aux sections correspondantes ci-dessous.**

- **Création/modification de fichiers PDF à partir d'images numérisées**
  - ➔ Création/modification de fichiers PDF
- **Impression simultanée de plusieurs images numérisées ou impression à un format, une qualité spécifié(e), etc.**
  - ➔ Impression de documents
- **Impression de photos numérisées**
  - ➔ Impression de photos
- **Envoi d'images numérisées par courrier électronique**
  - ➔ Envoi par courrier électronique
- **Conversion de texte de magazines et de journaux numérisés en texte modifiable**
  - ➔ Extraction de texte à partir d'images numérisées (OCR)
- **Configuration de mots de passe pour les fichiers PDF créés**
  - ➔ Configuration de mots de passe pour les fichiers PDF
  - ➔ Ouverture/édition de fichiers PDF protégés par mot de passe

Haut de la page ▲

S112

MP Navigator EX

## Enregistrement

Enregistrez des images numérisées avec MP Navigator EX sur un ordinateur.

1. Cochez les cases correspondant aux images que vous souhaitez enregistrer, puis cliquez sur Enregistrer.

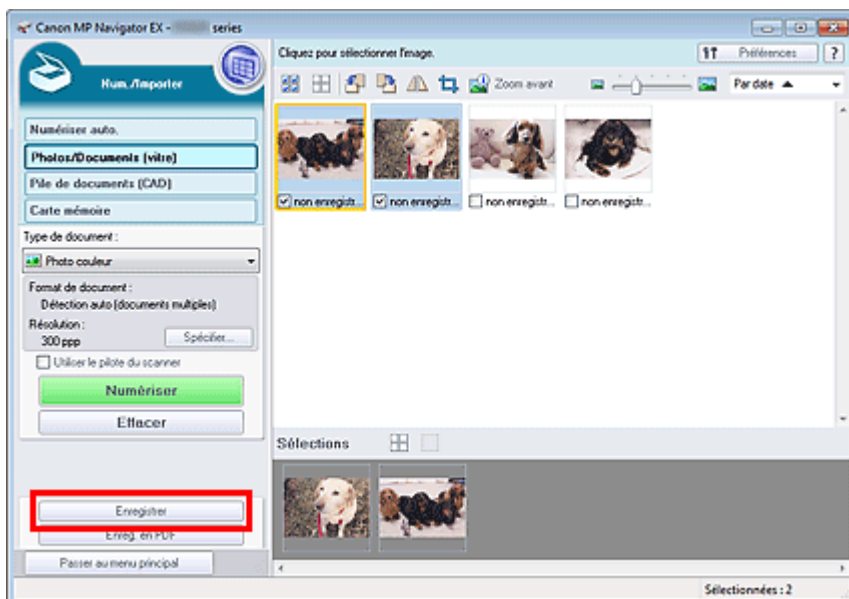

2. Dans la boîte de dialogue Enregistrer spécifiez les paramètres d'enregistrement. Indiquez le dossier de destination, ainsi que le nom et le type du fichier.

➔ Boîte de dialogue Enregistrer

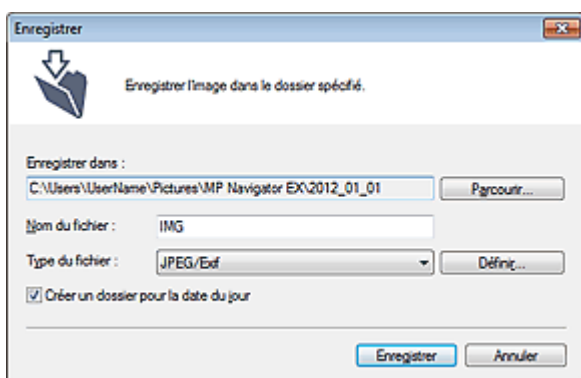

### Important

- Vous ne pouvez pas sélectionner JPEG/Exif si Type de document est défini sur Texte (OCR), Texte (recto) ou Texte (recto verso).
- Vous ne pouvez pas sélectionner JPEG/Exif lorsque Noir et blanc est sélectionné pour Mode couleur sous l'onglet Mode avancé de ScanGear (pilote du scanner).

### Remarque

- Par défaut, les images numérisées sont enregistrées dans les dossiers suivants.  
Windows 7 : dossier **MP Navigator EX** dans le dossier Mes images  
Windows Vista : dossier **MP Navigator EX** dans le dossier Images  
Windows XP : dossier **MP Navigator EX** dans le dossier Mes images

### 3. Cliquez sur Enregistrer.

Les images numérisées sont enregistrées selon les paramètres définis.

Pour utiliser/modifier à nouveau les images numérisées dans MP Navigator EX, cliquez sur Ouvrir l'emplacement enregistré dans la boîte de dialogue Enregistrement terminé.

- ➔ Création/modification de fichiers PDF
- ➔ Impression de documents
- ➔ Impression de photos
- ➔ Envoi par courrier électronique
- ➔ Correction/amélioration automatique des images
- ➔ Correction/amélioration manuelle des images
- ➔ Extraction de texte à partir d'images numérisées (OCR)

Haut de la page ▲

S113

MP Navigator EX

## Enregistrement sous forme de fichiers PDF

Enregistrez des images numérisées à l'aide de MP Navigator EX en tant que fichiers PDF.

1. Cochez les cases correspondant aux images que vous souhaitez enregistrer, puis cliquez sur Enreg. en PDF.

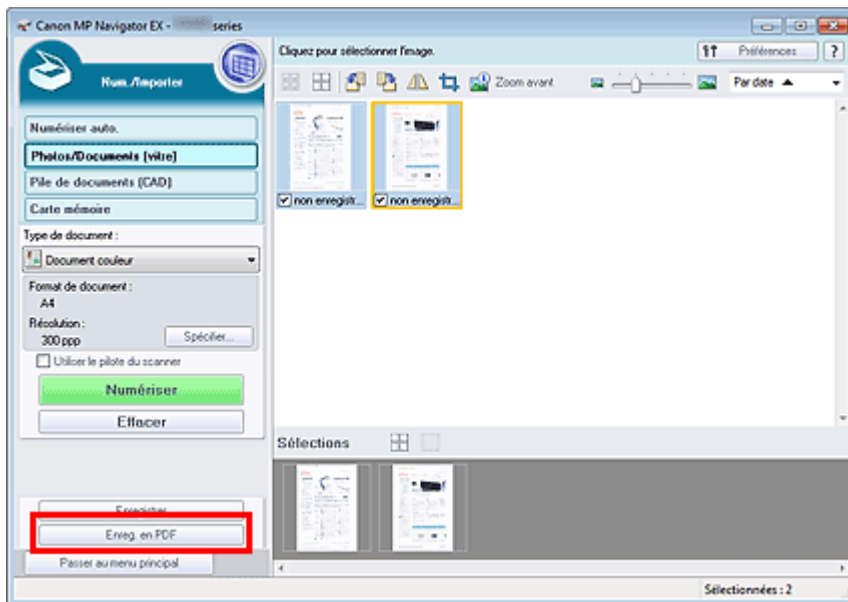

2. Dans la boîte de dialogue Enreg. en PDF, spécifiez les paramètres d'enregistrement.

Indiquez le type et le nom du fichier, ainsi que le dossier de destination.

➔ Boîte de dialogue Enreg. en PDF

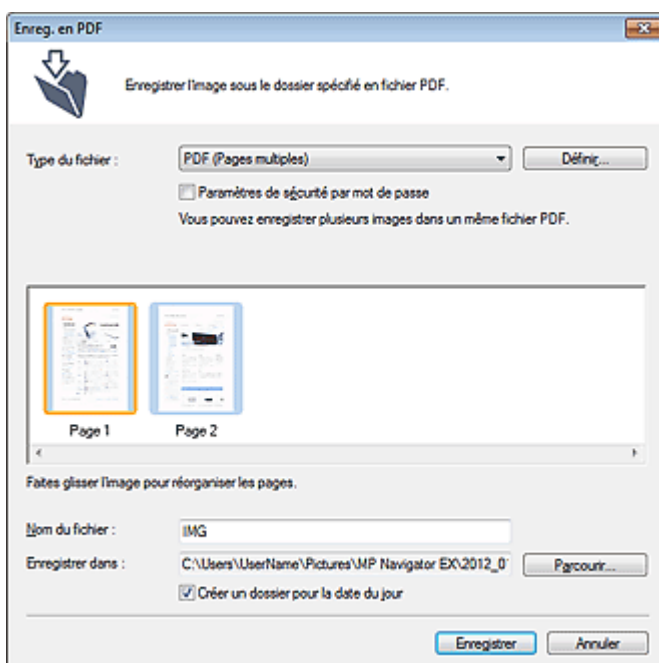

### Remarque

- Par défaut, les images numérisées sont enregistrées dans les dossiers suivants.



Windows 7 : dossier **MP Navigator EX** dans le dossier Mes images  
Windows Vista : dossier **MP Navigator EX** dans le dossier Images  
Windows XP : dossier **MP Navigator EX** dans le dossier Mes images

- Vous pouvez définir des mots de passe pour les fichiers PDF.
    - ➔ [Configuration de mots de passe pour les fichiers PDF](#)
- 

### 3. Cliquez sur Enregistrer.

Les images numérisées sont enregistrées selon les paramètres définis.

Pour utiliser/modifier à nouveau les images numérisées dans MP Navigator EX, cliquez sur Ouvrir l'emplacement enregistré dans la boîte de dialogue Enregistrement terminé.

- ➔ [Création/modification de fichiers PDF](#)
- ➔ [Impression de documents](#)
- ➔ [Impression de photos](#)
- ➔ [Envoi par courrier électronique](#)
- ➔ [Correction/amélioration automatique des images](#)
- ➔ [Correction/amélioration manuelle des images](#)
- ➔ [Extraction de texte à partir d'images numérisées \(OCR\)](#)

[Haut de la page ▲](#)

S501

MP Navigator EX

## Création/modification de fichiers PDF

Créez/modifiez les fichiers PDF à l'aide de MP Navigator EX. Après avoir numérisé et enregistré des documents, ouvrez la fenêtre Afficher et util. pour créer des fichiers PDF et ajouter/supprimer des pages, réorganiser l'ordre des pages, etc.

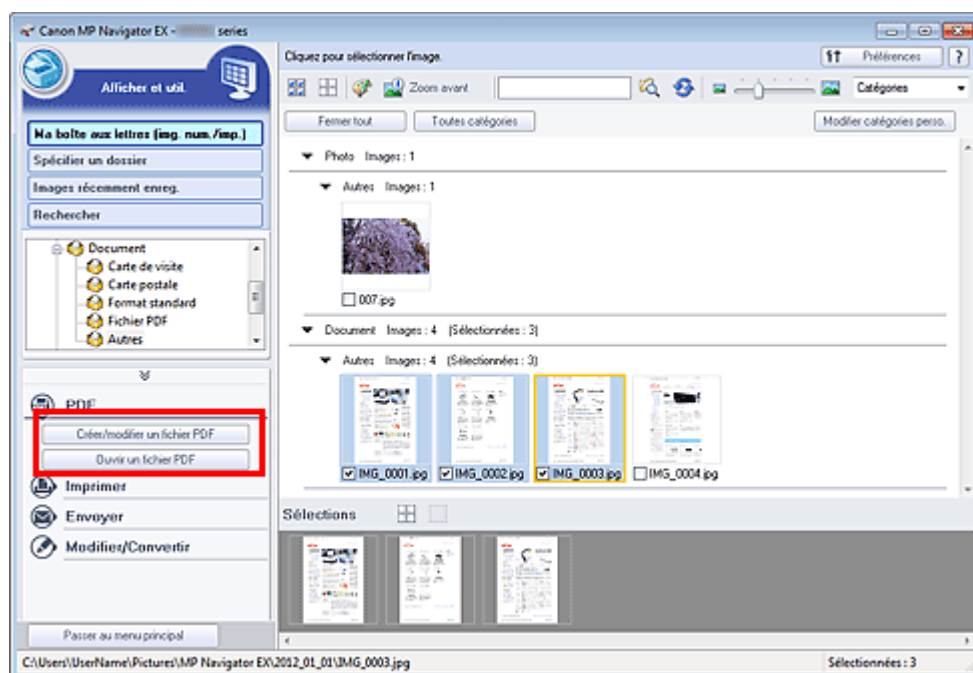

### Important

- Vous pouvez créer ou modifier jusqu'à 99 pages simultanément à l'aide de MP Navigator EX.

### Remarque

- Consultez la section « [Comment numériser](#) » pour numériser des images dans MP Navigator EX.
- Vous pouvez également sélectionner des images enregistrées sur une carte mémoire ou un ordinateur.
  - ➔ Importation d'images enregistrées sur une carte mémoire
  - ➔ Ouverture d'images enregistrées sur un ordinateur

## Création/modification de fichiers PDF à l'aide de MP Navigator EX

### 1. Sélectionnez les images et cliquez sur PDF.

#### Remarque

- Vous pouvez sélectionner des fichiers PDF, JPEG, TIFF et BMP.

### 2. Cliquez sur Créer/modifier un fichier PDF dans la liste.

#### Important

- Pour les fichiers PDF, vous ne pouvez modifier que les fichiers créés à l'aide de MP Navigator EX. Vous ne pouvez pas modifier les fichiers PDF créés dans d'autres applications. Il est également impossible de modifier les fichiers PDF modifiés dans d'autres applications.

#### Remarque

- Si un fichier PDF protégé par mot de passe est sélectionné, vous devrez saisir le mot de passe.  
➔ [Ouverture/édition de fichiers PDF protégés par mot de passe](#)

### 3. Ajoutez/supprimez des pages selon vos besoins.

Pour ajouter un fichier existant, cliquez sur Ajouter une page et sélectionnez le fichier. Pour supprimer une page, sélectionnez-la et cliquez sur Supprimer les pages sélectionnées.

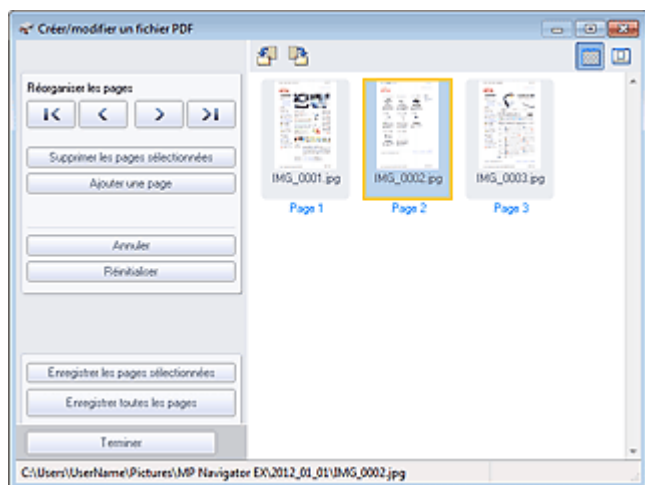

#### Remarque

- Vous pouvez ajouter des fichiers PDF, JPEG, TIFF et BMP.
- Si vous ajoutez un fichier PDF protégé par mot de passe, vous devrez saisir le mot de passe.

### 4. Modifiez l'ordre des pages selon vos besoins.

Utilisez les icônes Réorganiser les pages pour réorganiser les pages. Vous pouvez également faire glisser les miniatures et les déposer à l'emplacement souhaité.

#### Remarque

- Consultez la section « [Fenêtre Créer/modifier un fichier PDF](#) » pour plus d'informations sur la fenêtre Créer/modifier un fichier PDF.

### 5. Cliquez sur Enregistrer les pages sélectionnées ou Enregistrer toutes les pages.

La boîte de dialogue Enreg. en PDF s'ouvre.

➔ [Boîte de dialogue Enreg. en PDF](#)

#### Important

- Vous ne pouvez pas enregistrer d'images numérisées à 10 501 pixels ou davantage horizontalement et verticalement.
- Si un fichier PDF protégé par mot de passe est modifié, le mot de passe est supprimé. Réinitialisez les mots de passe dans la boîte de dialogue Enreg. en PDF.  
➔ [Configuration de mots de passe pour les fichiers PDF](#)

### 6. Spécifiez les paramètres d'enregistrement dans la boîte de dialogue Enreg. en PDF, puis cliquez sur Enregistrer.

Les images sont enregistrées selon les paramètres définis.

## Ouverture de fichiers PDF dans une application

Vous pouvez ouvrir les fichiers PDF créés à l'aide de MP Navigator EX dans une application associée, puis les modifier et les imprimer.

### 1. Sélectionnez les fichiers PDF et cliquez sur PDF.

#### Important

- Pour les fichiers PDF, vous ne pouvez sélectionner que les fichiers créés à l'aide de MP

Navigator EX. Vous ne pouvez pas sélectionner les fichiers PDF créés dans d'autres applications. Il est également impossible de sélectionner les fichiers PDF modifiés dans d'autres applications.

## 2. Cliquez sur Ouvrir un fichier PDF dans la liste.

L'application que le système d'exploitation associe à l'extension de fichier (.pdf) démarre.

### Important

- Les fichiers PDF protégés par mot de passe ne peuvent pas être ouverts dans les applications qui ne prennent pas en charge la sécurité PDF.
- Il se peut que les fichiers ne s'ouvrent pas si aucune application pouvant être associée aux fichiers PDF n'est installée.

## 3. Dans l'application, modifiez/imprimez le fichier.

Pour plus d'informations, reportez-vous au manuel de l'application.

### Important

- Dans certaines applications, les commandes (d'impression, de modification, etc.) limitées par un mot de passe d'autorisation peuvent être différentes de celles de MP Navigator EX.

[Haut de la page ▲](#)

S502

MP Navigator EX

## Impression de documents

Vous pouvez imprimer simultanément plusieurs images numérisées, choisir une qualité d'impression spécifique, etc. à l'aide de MP Navigator EX.

1. Numérisez des documents dans MP Navigator EX et enregistrez-les, puis ouvrez la fenêtre Afficher et util. à partir de l'écran du mode Navigation et sélectionnez des images.

### Remarque

- Consultez la section « Comment numériser » pour numériser des images dans MP Navigator EX.
- Vous pouvez également sélectionner des images enregistrées sur une carte mémoire ou un ordinateur.
  - ➔ Importation d'images enregistrées sur une carte mémoire
  - ➔ Ouverture d'images enregistrées sur un ordinateur

2. Cliquez sur Imprimer, puis sur Imprimer le document dans la liste.

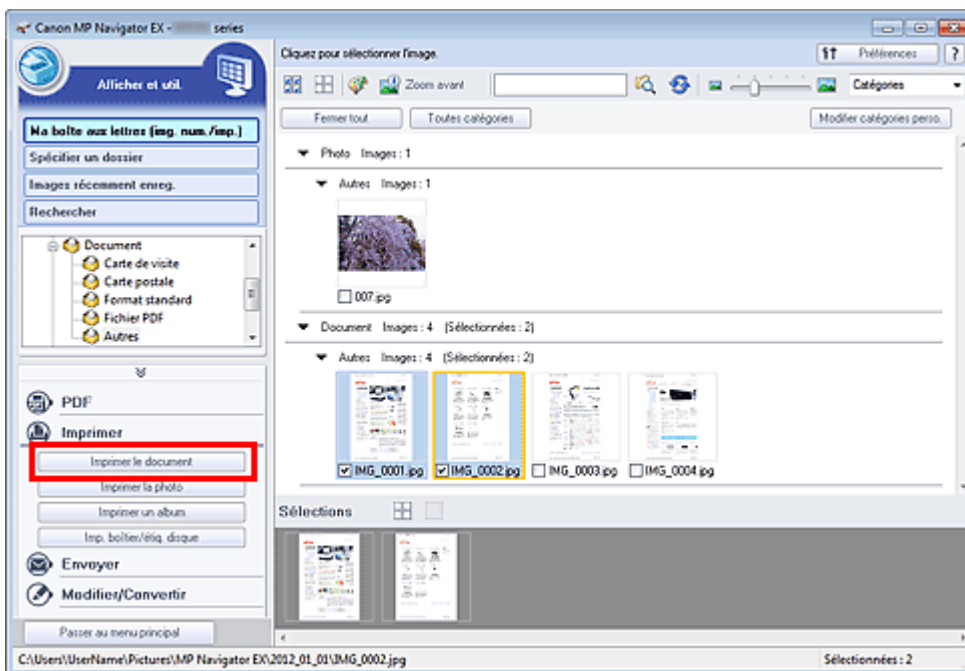

### Important

- Si un fichier PDF protégé par mot de passe est sélectionné, vous devrez saisir le mot de passe.
  - ➔ Ouverture/édition de fichiers PDF protégés par mot de passe

3. Spécifiez les paramètres d'impression souhaités.

Dans la boîte de dialogue qui apparaît, indiquez le nombre d'impressions, la qualité, l'échelle, etc.

- ➔ Boîte de dialogue Imprimer le document

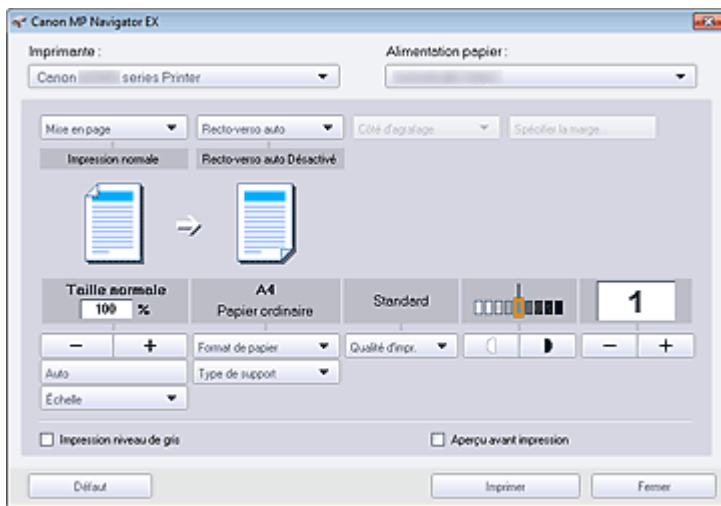

### Important

- Si 100% Taille normale est sélectionné, certaines images peuvent être imprimées en petit format ou avec des parties tronquées. Dans ce cas, sélectionnez Auto. pour redimensionner l'impression proportionnellement au format du papier.

#### 4. Cliquez sur Imprimer.

L'impression démarre alors.

### Remarque

- Lorsque vous imprimez un fichier PDF comportant plusieurs pages à l'aide de l'option Imprimer le document, l'impression peut prendre du temps en fonction de votre ordinateur. Si tel est le cas, suivez les étapes ci-dessous et modifiez les paramètres.  
Windows 7 :
  1. Dans le menu Démarrer, sélectionnez Périphériques et imprimantes.
  2. Cliquez avec le bouton droit sur l'icône de l'imprimante, puis cliquez sur Propriétés de l'imprimante.  
La boîte de dialogue des propriétés de l'imprimante s'affiche.
  3. Cliquez sur l'onglet Avancé.
  4. Sélectionnez Spouler les documents pour que l'impression se termine plus vite.
  5. Sélectionnez Lancer l'impression après la mise en spouleur de la dernière page.
  6. Après l'impression, sous l'onglet Avancé, redéfinissez le paramètre sur Commencer l'impression immédiatement.
 Windows Vista/Windows XP :
  1. À partir du menu Démarrer, sélectionnez Panneau de configuration.
  2. Cliquez sur Imprimante.  
(Windows XP: Cliquez sur Imprimantes et autres périphériques > Imprimantes et télécopieurs.)
  3. Cliquez avec le bouton droit sur l'icône de l'imprimante, puis cliquez sur Propriétés.  
La boîte de dialogue des propriétés de l'imprimante s'affiche.
  4. Cliquez sur l'onglet Avancé.
  5. Sélectionnez Spouler les documents pour que l'impression se termine plus vite.
  6. Sélectionnez Lancer l'impression après la mise en spouleur de la dernière page.
  7. Après l'impression, sous l'onglet Avancé, redéfinissez le paramètre sur Commencer l'impression immédiatement.
- Pour annuler l'impression pendant la mise en file d'attente, cliquez sur Annuler. Pour annuler pendant l'impression, cliquez sur Annuler l'impression dans la fenêtre de confirmation de l'état de l'imprimante. Pour ouvrir une fenêtre de confirmation de l'état de l'imprimante, cliquez sur l'icône de l'imprimante dans la barre des tâches.

S503

MP Navigator EX

## Impression de photos

Vous pouvez imprimer des photos en utilisant MP Navigator EX ou une application fournie avec la machine. Après la numérisation et l'enregistrement des documents, ouvrez la fenêtre Afficher et util. pour sélectionner le mode d'impression des photos.

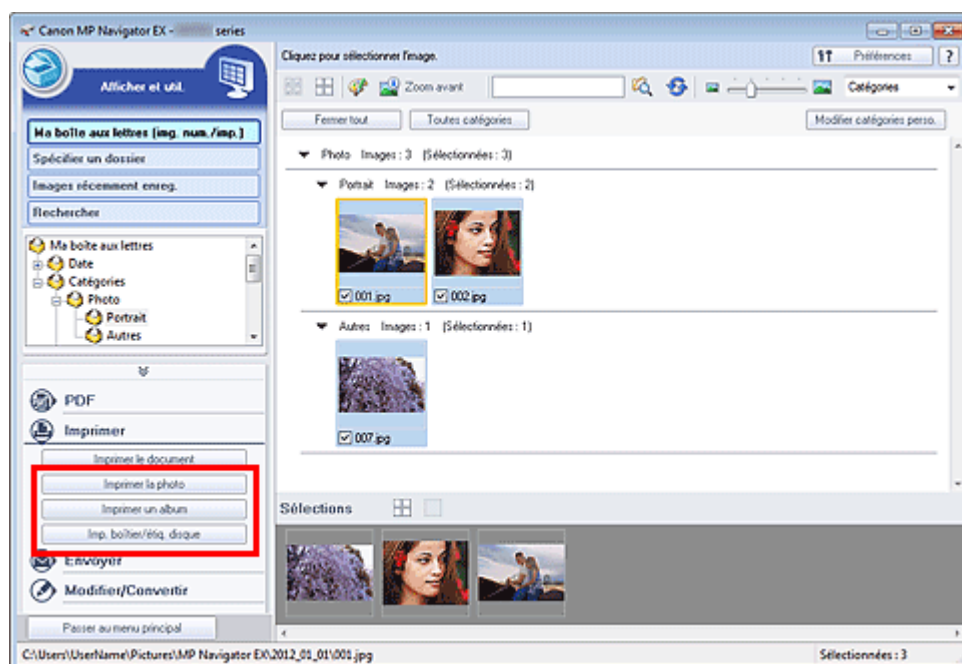

### Remarque

- Consultez la section « [Comment numériser](#) » pour numériser des images dans MP Navigator EX.
- Vous pouvez également sélectionner des images enregistrées sur une carte mémoire ou un ordinateur.
  - ➔ [Importation d'images enregistrées sur une carte mémoire](#)
  - ➔ [Ouverture d'images enregistrées sur un ordinateur](#)

### Lors d'une impression de photos à l'aide de Easy-PhotoPrint EX

Easy-PhotoPrint EX vous permet d'imprimer des photos numérisées ou de mettre en page et d'imprimer des images.

1. Sélectionnez les images et cliquez sur Imprimer.
2. Cliquez sur Imprimer la photo, Imprimer un album, ou sur Imp. boîtier/étiq. disque dans la liste.  
Easy-PhotoPrint EX s'ouvre. Reportez-vous à la section « [Impression simple de photos \(Easy-PhotoPrint EX\)](#) » pour en savoir plus.

### Remarque

- Si Easy-PhotoPrint EX n'est pas installé, imprimez à l'aide de MP Navigator EX.

### Lors d'une impression de photos à l'aide de MP Navigator EX

1. Sélectionnez les images et cliquez sur Imprimer.

2. Cliquez sur Imprimer la photo dans la liste.

3. Spécifiez les paramètres d'impression souhaités.

Dans la boîte de dialogue qui s'ouvre, indiquez le format du papier, le nombre de copies, etc.

➔ Boîte de dialogue Imprimer la photo

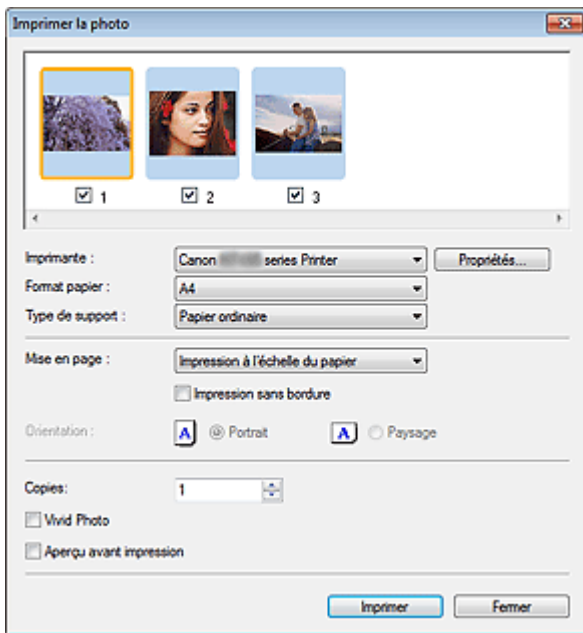

4. Cliquez sur Imprimer.

L'impression démarre alors.

#### Remarque

- Pour annuler l'impression pendant la mise en file d'attente, cliquez sur Annuler. Pour annuler pendant l'impression, cliquez sur Annuler l'impression dans la fenêtre de confirmation de l'état de l'imprimante. Pour ouvrir une fenêtre de confirmation de l'état de l'imprimante, cliquez sur l'icône de l'imprimante dans la barre des tâches.

Haut de la page ▲



S504

MP Navigator EX

## Envoi par courrier électronique

Envoyez des images numérisées par courrier électronique.

### Important

- MP Navigator EX est compatible avec les programmes de messagerie suivants :
  - Microsoft Outlook
  - Windows Live Mail
  - Windows Mail (Windows Vista)
  - Outlook Express (Windows XP)
 (Si un programme de messagerie électronique ne fonctionne pas correctement, vérifiez que l'interface MAPI du programme est activée. Pour activer l'interface MAPI, reportez-vous au manuel d'instructions du programme de messagerie électronique.)

### Remarque

- Si un logiciel de messagerie n'est pas sélectionné, joignez manuellement l'image numérisée et enregistrée au message électronique.

1. Numérisez des documents dans MP Navigator EX et enregistrez-les, puis ouvrez la fenêtre Afficher et util. à partir de l'écran du mode Navigation et sélectionnez des images.

### Remarque

- Seuls des fichiers PDF et JPEG peuvent être joints à un courrier électronique.
- Consultez la section « [Comment numériser](#) » pour numériser des images dans MP Navigator EX.
- Vous pouvez également sélectionner des images enregistrées sur une carte mémoire ou un ordinateur.
  - ➔ [Importation d'images enregistrées sur une carte mémoire](#)
  - ➔ [Ouverture d'images enregistrées sur un ordinateur](#)

2. Cliquez sur Envoyer, puis sur Joindre à un courrier électronique dans la liste.

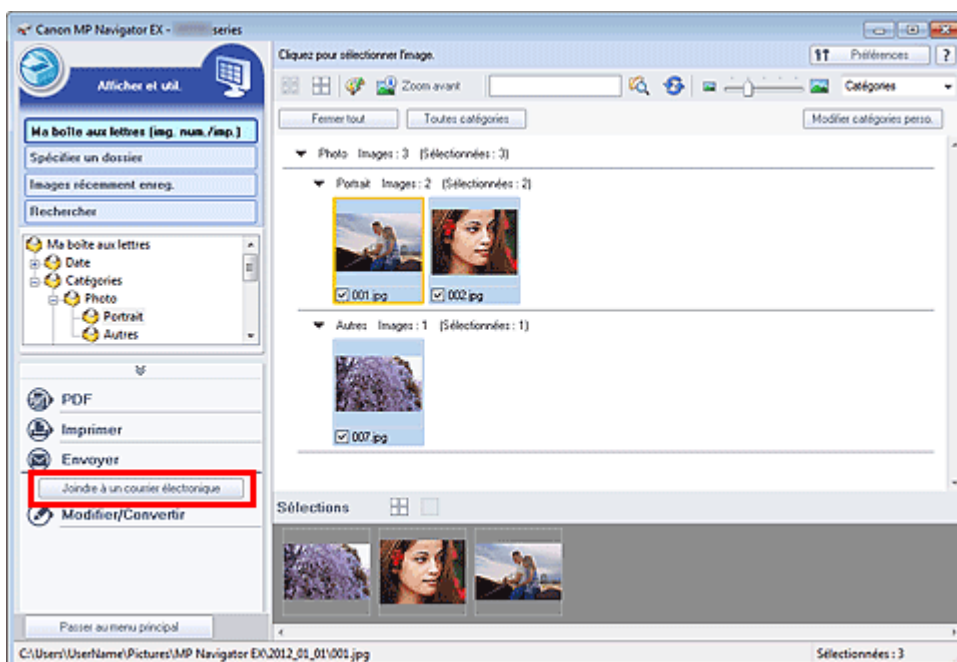

### 3. Définissez le programme de messagerie électronique et les options d'enregistrement des fichiers comme souhaité.

Spécifiez le programme de messagerie électronique, le dossier de destination et le nom de fichier.

➔ Boîte de dialogue Envoyer par e-mail

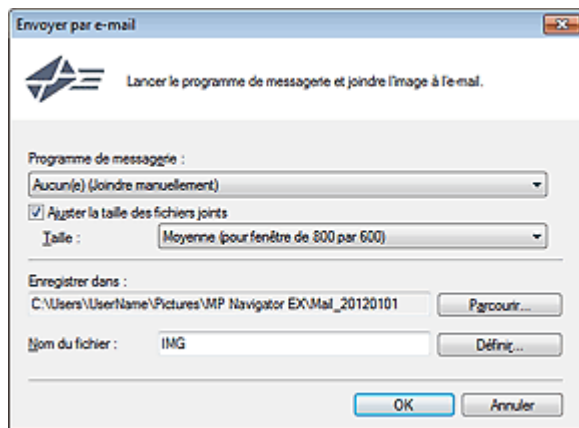

#### Remarque

- Vous pouvez sélectionner un type de compression pour l'envoi d'images JPEG par courrier électronique. Cliquez sur Définir... pour ouvrir une boîte de dialogue, puis sélectionnez le type de compression Elevée (Faible compression), Standard ou Faible (Compression élevée).

### 4. Cliquez sur OK.

Les fichiers sont enregistrés selon les paramètres définis et le programme de messagerie électronique s'ouvre.

### 5. Spécifiez le destinataire, l'objet et le message, puis envoyez l'e-mail.

Pour plus d'informations, reportez-vous au manuel d'instructions du programme de messagerie électronique.

Haut de la page ▲

Page d'accueil > Numérisation > Numérisation à partir d'un ordinateur > Numérisation facile (MP Navigator EX) > Utilisation d'images dans MP Navigator EX > Extraction de texte à partir d'images numérisées (OCR)

S114

MP Navigator EX

## Extraction de texte à partir d'images numérisées (OCR)

Numérisez le texte d'un magazine ou d'un journal numérisé, puis affichez-le dans le Bloc-notes (fourni avec Windows).

### Important

- Vous ne pouvez pas convertir les fichiers PDF en fichiers texte.
- La conversion en texte peut ne pas être possible selon le format de données de l'image sélectionnée.

1. Numérisez des documents dans MP Navigator EX et enregistrez-les, puis ouvrez la fenêtre Afficher et util. dans l'écran du mode Navigation et sélectionnez l'image que vous voulez convertir en texte.

### Remarque

- Consultez la section « Comment numériser » pour numériser des images dans MP Navigator EX.
- Dans l'écran Photos/Documents (vitre) de la fenêtre Num./Importer, sélectionnez Texte (OCR) pour Type de document. Il se peut que la conversion de texte ne soit pas effectuée correctement si vous sélectionnez une option autre que Texte (OCR). Vous ne pouvez pas sélectionner Texte (OCR) lorsque la case Compresser les images numérisées lors du transfert. est cochée sous l'« Onglet Général » de la boîte de dialogue Préférences.
- Vous pouvez également sélectionner des images enregistrées sur une carte mémoire ou un ordinateur.
  - ➔ Importation d'images enregistrées sur une carte mémoire
  - ➔ Ouverture d'images enregistrées sur un ordinateur

2. Cliquez sur Modifier/Convertir, puis cliquez sur Convertir en fichier texte dans la liste.

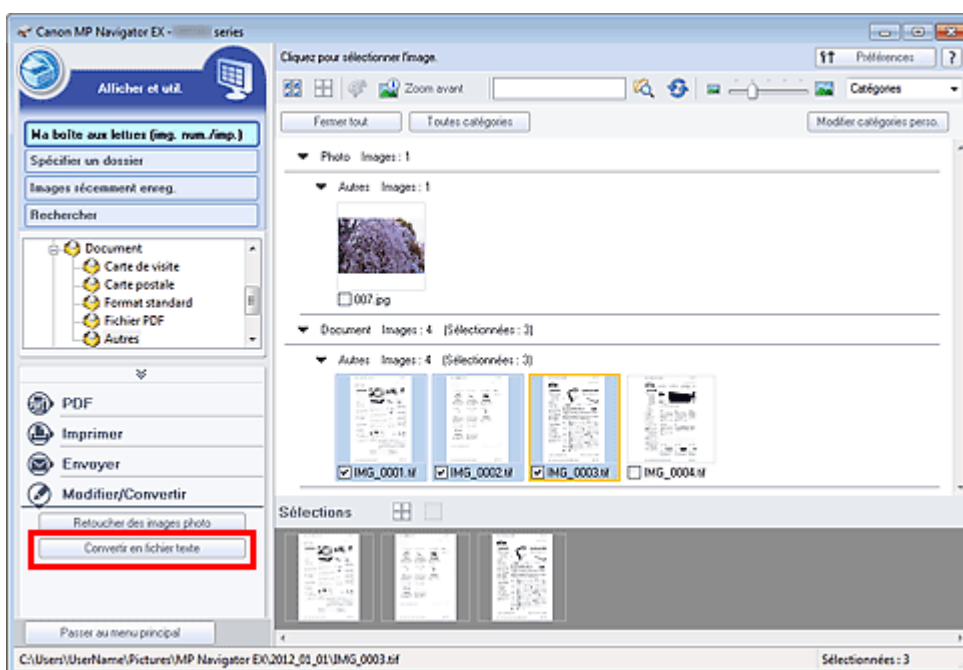

Le Bloc-notes (fourni avec Windows) démarre et le texte modifiable s'affiche.

### Remarque

- Vous ne pouvez extraire dans le Bloc-notes (fourni avec Windows) que les textes écrits dans les langues disponibles sous l'onglet Général de la boîte de dialogue Préférences. Cliquez sur Définir... sur l'onglet Général et définissez la langue du document à numériser. Lors de la numérisation de plusieurs documents, vous pouvez rassembler le texte extrait dans un fichier.  
➔ [Onglet Général](#)
  - Le texte affiché dans le Bloc-notes (fourni avec Windows) est proposé à titre indicatif uniquement. Le texte des images provenant des types de documents suivants ne peut être analysé correctement.
    - Documents contenant du texte avec une taille de police inférieure à 8 points ou supérieure à 40 points (avec une résolution de 300 ppp)
    - Documents inclinés
    - Documents placés à l'envers ou documents dont le texte est mal orienté (caractères inclinés)
    - Documents qui comportent des polices spéciales, des effets, du texte en italique ou du texte manuscrit
    - Documents avec un espacement de ligne étroit
    - Documents avec des couleurs en arrière-plan du texte
    - Documents contenant plusieurs langues
- 

### Remarque

- Vous pouvez également numériser un document texte dans la boîte de dialogue OCR en mode Un clic et extraire le texte de l'image pour l'afficher dans le Bloc-notes (fourni avec Windows).  
➔ [Boîte de dialogue OCR](#)
- 

[Haut de la page ▲](#)

S508

MP Navigator EX

## Configuration de mots de passe pour les fichiers PDF

Configurez des mots de passe pour l'ouverture, la modification et l'impression de fichiers PDF.

Vous pouvez définir deux mots de passe : l'un pour ouvrir le fichier et l'autre pour le modifier/l'imprimer.

Cette section explique comment définir des mots de passe pour des images numérisées dans la fenêtre Num./Importer de MP Navigator EX et pour des fichiers existants via la fenêtre Afficher et util..

### Important

- Vous ne pouvez pas ouvrir/modifier le fichier si vous oubliez le mot de passe. Conservez soigneusement vos mots de passe.
- Les fichiers PDF protégés par mot de passe ne peuvent pas être ouverts dans les applications qui ne prennent pas en charge la sécurité PDF.
- Dans certaines applications, les commandes (d'impression, de modification, etc.) limitées par un mot de passe d'autorisation peuvent être différentes de celles de MP Navigator EX.
- Il n'est pas possible de rechercher du texte dans les fichiers PDF protégés par mot de passe à partir de la « Fenêtre Afficher et util.. »
- Les mots de passe ne peuvent pas être définis lorsque les images sont enregistrées automatiquement après la numérisation.

1. Ouvrez l'écran de définition des mots de passe à partir des images numérisées dans MP Navigator EX ou à partir de fichiers existants.

#### Définition de mots de passe pour les images numérisées

1. Numérisez les documents dans la fenêtre Num./Importer.

➔ [Comment numériser](#)

2. Cliquez sur Enreg. en PDF.

La boîte de dialogue Enreg. en PDF s'ouvre.

3. Cochez la case Paramètres de sécurité par mot de passe.

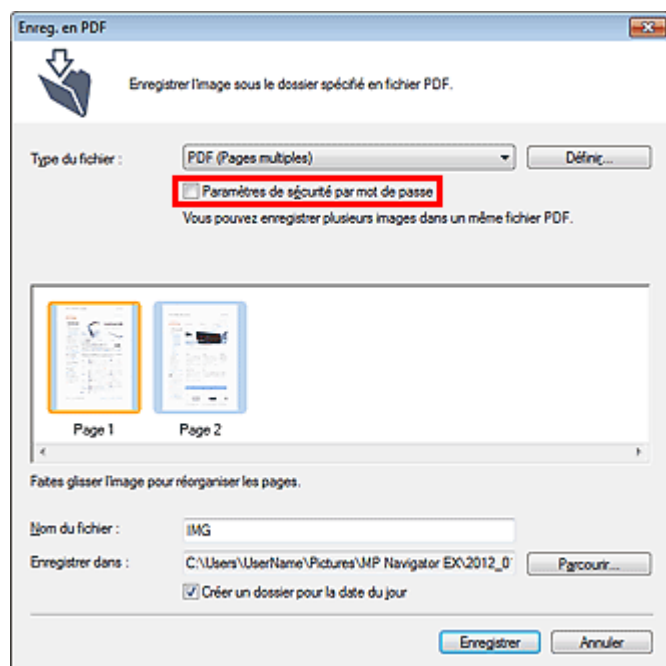

La boîte de dialogue Sécurité par mot de passe - paramètres s'ouvre.

### Configuration de mots de passe pour les fichiers existants

1. Dans la fenêtre Afficher et util., sélectionnez les fichiers image/PDF et cliquez sur PDF.
2. Cliquez sur Créer/modifier un fichier PDF dans la liste.  
→ [Création/modification de fichiers PDF](#)
3. Modifiez les fichiers dans la fenêtre Créer/modifier un fichier PDF, puis cliquez sur Enregistrer les pages sélectionnées ou Enregistrer toutes les pages.  
La boîte de dialogue Enreg. en PDF s'ouvre.
4. Cochez la case Paramètres de sécurité par mot de passe.

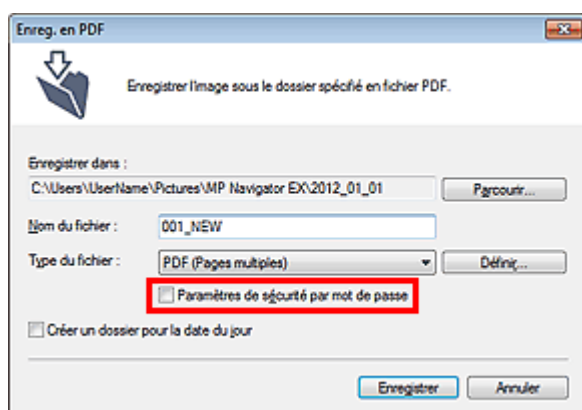

La boîte de dialogue Sécurité par mot de passe - paramètres s'ouvre.



### Remarque

- Vous pouvez également ouvrir la boîte de dialogue Sécurité par mot de passe - paramètres en cliquant sur Définir..., puis sélectionnez Sécurité par mot de passe pour Sécurité dans la boîte de dialogue Paramètres PDF.

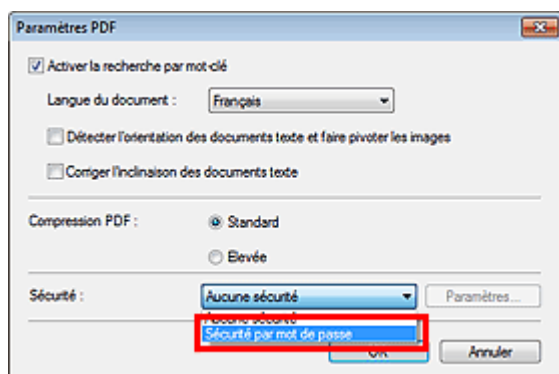

2. Cochez la case Mot de passe requis pour l'ouverture du document ou Utiliser un mot de passe pour limiter l'impression et l'édition du document et ses paramètres de sécurité, puis saisissez un mot de passe.

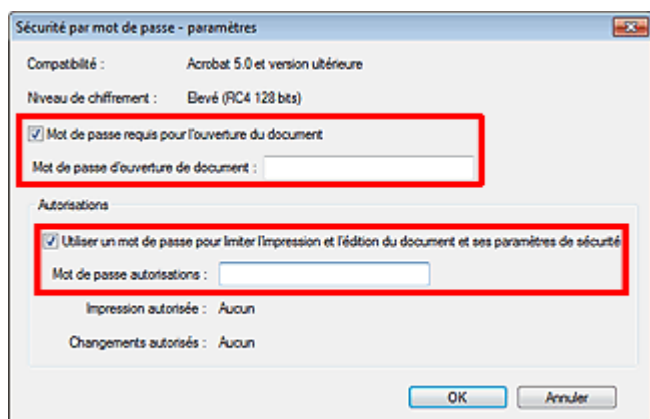

### Important

- Il est possible d'utiliser jusqu'à 32 caractères alphanumériques pour le mot de passe. Les mots de passe sont sensibles à la casse.
- Cochez les deux cases pour définir Mot de passe d'ouverture de document et Mot de passe autorisations. Vous ne pouvez pas utiliser le même mot de passe pour les deux.

### 3. Cliquez sur OK.

La boîte de dialogue Confirmer le mot de passe d'ouverture de document ou Confirmer le mot de passe autorisations s'ouvre.

#### Mot de passe d'ouverture de document

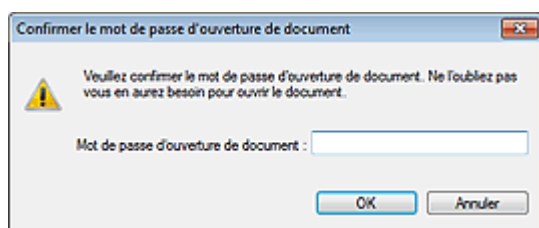

#### Mot de passe autorisations

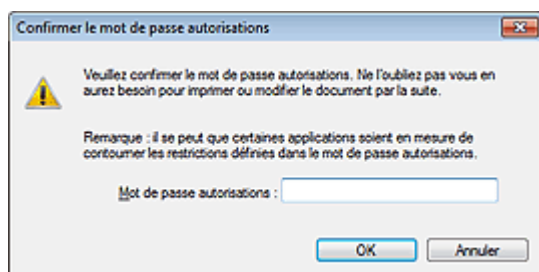

### 4. Saisissez à nouveau le mot de passe et cliquez sur OK.

La boîte de dialogue Enreg. en PDF s'affiche à nouveau.

### Important

- Si vous fermez la boîte de dialogue Enreg. en PDF sans cliquer sur Enregistrer, les paramètres de la boîte de dialogue Sécurité par mot de passe - paramètres seront supprimés.
- Les mots de passe sont supprimés lorsque le fichier est modifié. Réinitialisez les mots de passe lors de l'enregistrement de fichiers modifiés.

### Remarque

- Si vous configurez les mots de passe via la boîte de dialogue Paramètres PDF, la boîte de dialogue Paramètres PDF s'affiche à nouveau. Cliquez sur OK. La boîte de dialogue Enreg. en PDF s'affiche à nouveau.

### 5. Cliquez sur Enregistrer.

Les fichiers sont enregistrés selon les paramètres définis.

**Rubrique connexe**

- [Ouverture/édition de fichiers PDF protégés par mot de passe](#)

[Haut de la page ▲](#)



Page d'accueil > Numérisation > Numérisation à partir d'un ordinateur > Numérisation facile (MP Navigator EX) > Utilisation d'images dans MP Navigator EX > Ouverture/édition de fichiers PDF protégés par mot de passe

S509

MP Navigator EX

## Ouverture/édition de fichiers PDF protégés par mot de passe

Saisissez un mot de passe pour ouvrir ou modifier/imprimer les fichiers PDF protégés par mot de passe.

La méthode de saisie du mot de passe varie en fonction de l'opération à effectuer. Les procédures suivantes ne sont données qu'à titre d'exemple.

### Important

- Vous pouvez ouvrir, modifier ou imprimer uniquement les fichiers PDF dont les mots de passe ont été définis à l'aide de MP Navigator EX. Vous ne pouvez pas changer les fichiers PDF modifiés dans d'autres applications ou dont les mots de passe ont été définis à l'aide d'autres applications. Seul MP Navigator EX version 1.1, 2.0 ou ultérieure prend en charge l'ouverture, la modification et l'impression de fichiers PDF protégés par mot de passe.
- Les mots de passe sont sensibles à la casse.
- Vous pouvez créer ou modifier jusqu'à 99 pages simultanément à l'aide de MP Navigator EX.

### Saisie d'un mot de passe pour ouvrir un fichier

1. Dans la fenêtre Afficher et util., sélectionnez le fichier PDF à ouvrir et cliquez sur

 Zoom avant.

Vous pouvez également cliquer deux fois sur le fichier PDF.

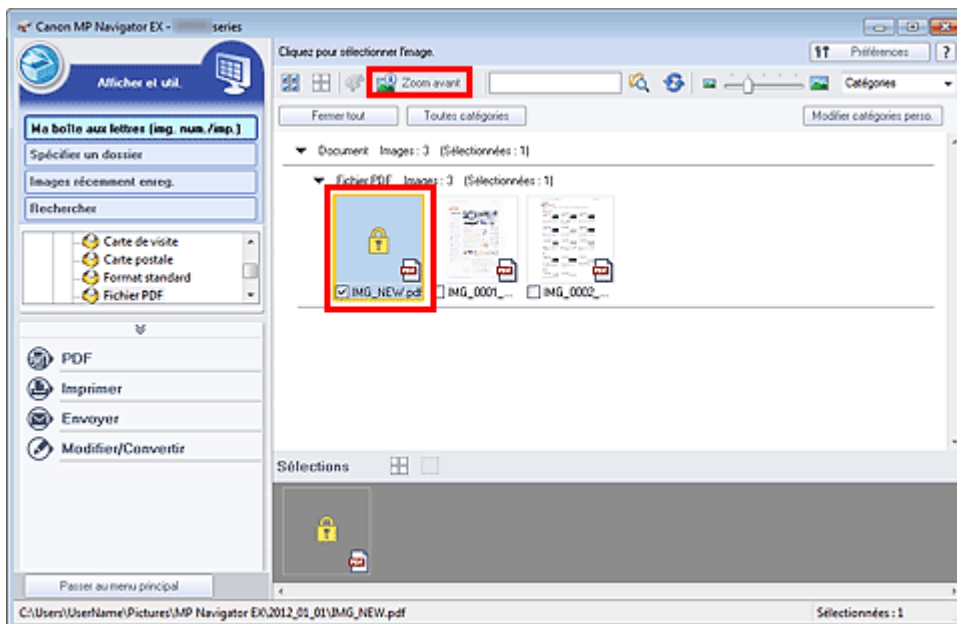

### Remarque

- Seul le Mot de passe d'ouverture de document est requis. Le Mot de passe autorisations n'est pas nécessaire.
- Si la fenêtre Zoom avant accompagnée d'une icône de verrouillage s'ouvre, cliquez sur Saisir le mot de passe.

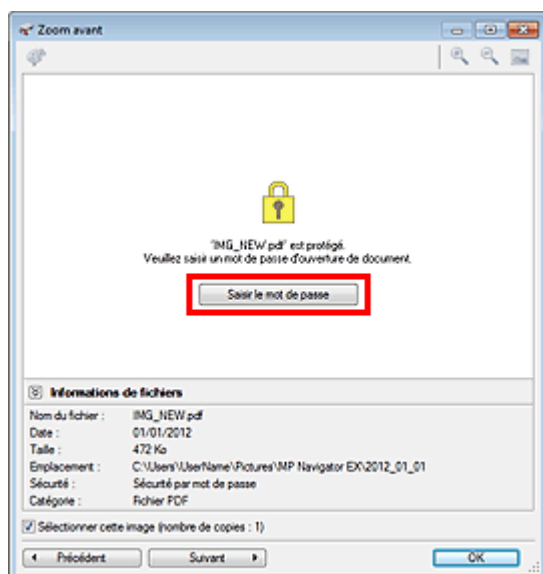

2. La boîte de dialogue Mot de passe s'ouvre. Saisissez le mot de passe et cliquez sur OK.

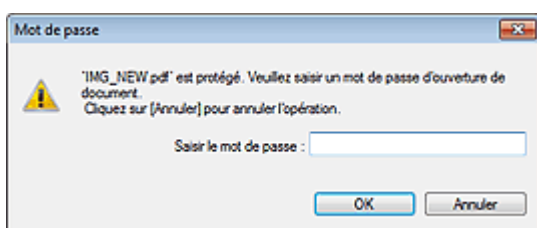

Le fichier PDF s'ouvre dans la fenêtre Zoom avant.

### Remarque

- Pour ouvrir à nouveau le fichier après la fermeture de la fenêtre Zoom avant, saisissez à nouveau le mot de passe.

## Saisie d'un mot de passe (Mot de passe autorisations) pour modifier ou imprimer un fichier

1. Dans la fenêtre Afficher et util., sélectionnez les fichiers PDF et cliquez sur PDF ou Imprimer.

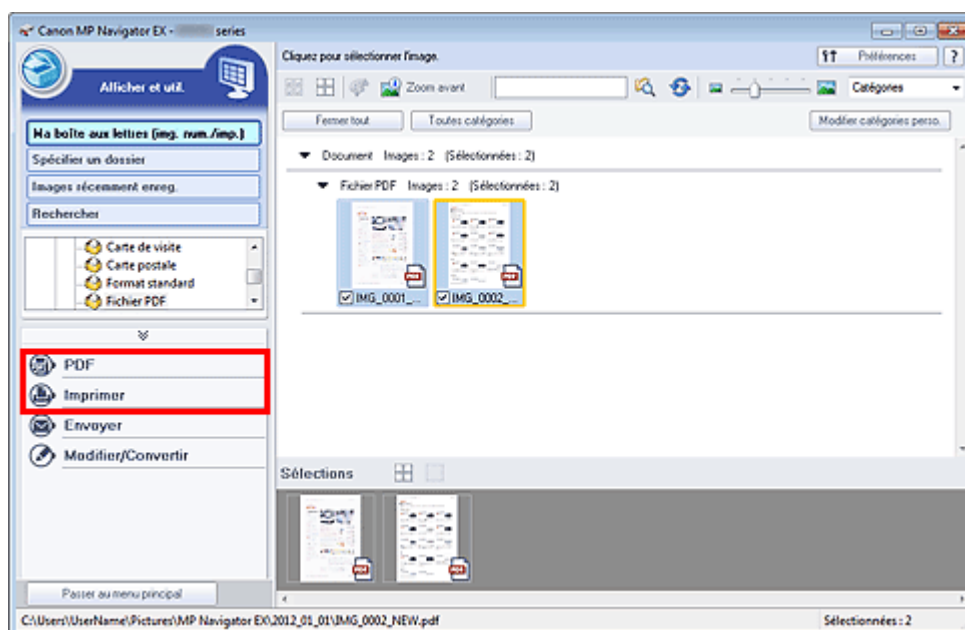

2. Pour créer ou modifier un fichier PDF, sélectionnez Créer/modifier un fichier PDF dans la liste. Pour imprimer le fichier, cliquez sur Imprimer le document.

Dans la boîte de dialogue Mot de passe, vous êtes invité à saisir un mot de passe.

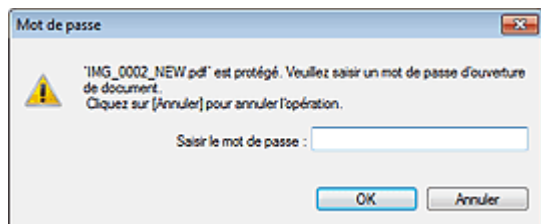

### Remarque

- Si le paramètre Mot de passe d'ouverture de document est également configuré, le paramètre Mot de passe d'ouverture de document est requis, ainsi que le paramètre Mot de passe autorisations.

3. Saisissez le mot de passe et cliquez sur OK.

La boîte de dialogue correspondante s'ouvre.

### Important

- Si un fichier PDF protégé par mot de passe est modifié, le mot de passe est supprimé. Réinitialisez les mots de passe.  
➔ [Configuration de mots de passe pour les fichiers PDF](#)

### Rubrique connexe

- [Configuration de mots de passe pour les fichiers PDF](#)

[Haut de la page ▲](#)

S700

**MP Navigator EX**

## Écrans de MP Navigator EX

### Onglet Numériser/Importer documents ou images

- ➔ Écran Numérisation automatique (fenêtre Num./Importer)
  - Boîte de dialogue Paramètres de numérisation (Numérisation automatique)
- ➔ Écran Photos/Documents (vitre) (fenêtre Num./Importer)
  - Boîte de dialogue Paramètres de numérisation (Photos/Documents)
  - Boîte de dialogue Enregistrer
  - Boîte de dialogue Enreg. en PDF
- ➔ Écran Pile de documents (CAD) (fenêtre Num./Importer)
  - Boîte de dialogue Paramètres de numérisation (Pile de documents (CAD))
- ➔ Écran Carte mémoire (fenêtre Num./Importer)

### Onglet Afficher et utiliser des images sur votre ordinateur

- ➔ Fenêtre Afficher et util.
  - Fenêtre Créer/modifier un fichier PDF
  - Boîte de dialogue Imprimer le document
  - Boîte de dialogue Imprimer la photo
  - Boîte de dialogue Envoyer par e-mail
  - Fenêtre Corriger/Améliorer les images

### Onglet Numérisation personnalisée en un clic / Écran du mode Un clic

- ➔ Boîte de dialogue Numérisation automatique
- ➔ Boîte de dialogue Enregistrer (écran du mode Un clic)
  - Boîte de dialogue Paramètres de numérisation (écran du mode Un clic)
- ➔ Boîte de dialogue PDF
- ➔ Boîte de dialogue Message
- ➔ Boîte de dialogue OCR
- ➔ Boîte de dialogue Personnalisée

### Boîte de dialogue Préférences

- ➔ Onglet Général
- ➔ Onglet Paramètres de boutons de scanner (Enregistrer sur PC)
  - Boîte de dialogue Paramètres de numérisation (Paramètres de boutons de scanner)
- ➔ Onglet Paramètres de boutons de scanner (Joindre à un courrier électronique)

Haut de la page ▲

S735

MP Navigator EX

## Écran du mode Navigation

Cet écran est l'un des écrans de démarrage de MP Navigator EX.

Sélectionnez une icône en haut de l'écran pour afficher l'onglet correspondant. Utilisez l'onglet correspondant à l'opération que vous souhaitez effectuer.



- **Num./Importer**

Vous pouvez numériser des photos et des documents, ou importer des images enregistrées sur des cartes mémoire.

➔ Onglet Numériser/Importer documents ou images

- **Afficher et util.**

Vous pouvez ouvrir des images enregistrées sur un ordinateur et les modifier/imprimer ou les joindre à un courrier électronique.

➔ Onglet Afficher et utiliser des images sur votre ordinateur

- **Un clic**

Vous pouvez réaliser plusieurs opérations, telles que l'enregistrement, etc., en une seule fois en cliquant simplement sur l'icône correspondante.

➔ Onglet Numérisation personnalisée en un clic

-  **(Changement de mode)**

Permet de passer au mode Un clic. Dans l'écran du mode Un clic, vous pouvez réaliser plusieurs opérations allant de la numérisation à l'enregistrement, etc. en une seule fois en cliquant simplement sur l'icône correspondante.

➔ Écran du mode Un clic

- **Afficher cette fenêtre au démarrage**

Cochez cette case pour que le menu principal s'ouvre au démarrage. Si cette case n'est pas cochée, le dernier écran utilisé s'affiche.

- **Préférences**

La boîte de dialogue Préférences s'ouvre. Dans la boîte de dialogue Préférences, vous pouvez définir les paramètres avancés des fonctions de MP Navigator EX.

➔ Boîte de dialogue Préférences

-  **(Guide)**

Permet d'ouvrir ce guide.

S702

MP Navigator EX

## Onglet Numériser/Importer documents ou images

Sélectionnez Num./Importer dans l'écran du mode Navigation pour afficher l'onglet Numériser/Importer documents ou images.

Vous pouvez numériser des photos et des documents, ou importer des images enregistrées sur des cartes mémoire.

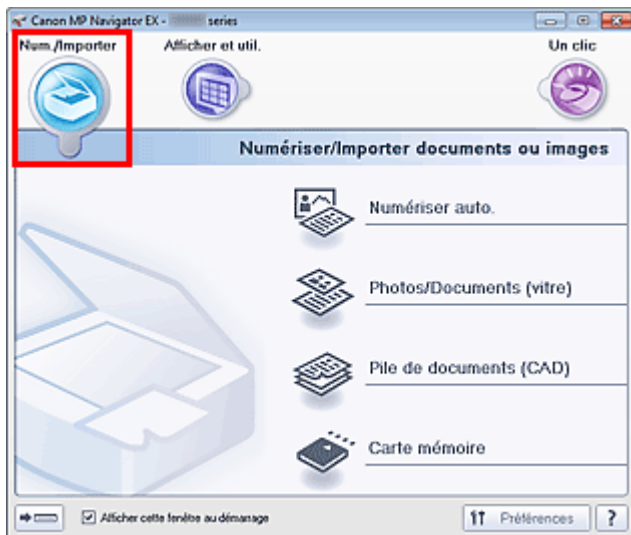

- **Numérisation automatique**

Permet d'ouvrir la fenêtre Num./Importer lorsque l'option Numérisation automatique est sélectionnée. Permet de numériser facilement les documents en détectant automatiquement le type du document.

➔ Écran Numérisation automatique (fenêtre Num./Importer)

- **Photos/Documents (vitre)**

Permet d'ouvrir la fenêtre Num./Importer lorsque l'option Photos/Documents (vitre) est sélectionnée. Numérisez les photos et documents placés sur la vitre.

➔ Écran Photos/Documents (vitre) (fenêtre Num./Importer)

- **Pile de documents (CAD)**

Permet d'ouvrir la fenêtre Num./Importer lorsque l'option Pile de documents (CAD) est sélectionnée. Placez plusieurs documents dans le CAD (chargeur automatique de documents) et numérisez-les un par un.

➔ Écran Pile de documents (CAD) (fenêtre Num./Importer)

- **Carte mémoire**

Permet d'ouvrir la fenêtre Num./Importer. L'option Carte mémoire doit être sélectionnée.

Importez les images enregistrées sur carte mémoire.

➔ Écran Carte mémoire (fenêtre Num./Importer)

-  **(Changement de mode)**

Permet de passer au mode Un clic. Dans l'écran du mode Un clic, vous pouvez réaliser plusieurs opérations allant de la numérisation à l'enregistrement, etc. en une seule fois en cliquant simplement sur l'icône correspondante.

➔ Écran du mode Un clic

- **Afficher cette fenêtre au démarrage**

Cochez cette case pour que le menu principal s'ouvre au démarrage. Si cette case n'est pas cochée, le dernier écran utilisé s'affiche.

- **Préférences**

La boîte de dialogue Préférences s'ouvre. Dans la boîte de dialogue Préférences, vous pouvez définir les paramètres avancés des fonctions de MP Navigator EX.

➔ Boîte de dialogue Préférences

-  (Guide)

Permet d'ouvrir ce guide.

[Haut de la page ▲](#)

S703

MP Navigator EX

## Onglet Afficher et utiliser des images sur votre ordinateur

Sélectionnez Afficher et util. dans l'écran du mode Navigation pour afficher l'onglet Afficher et utiliser des images sur votre ordinateur.

Vous pouvez ouvrir des images enregistrées sur un ordinateur et les modifier/imprimer ou les joindre à un courrier électronique.

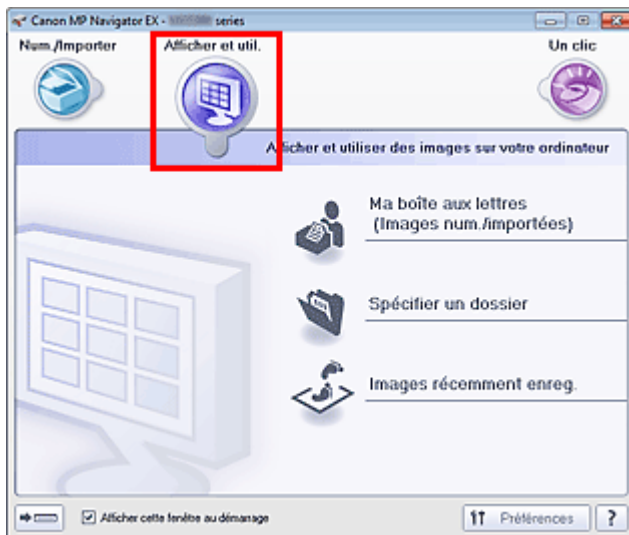

- **Ma boîte aux lettres (image num./imp)**

Permet d'ouvrir la fenêtre Afficher et util. dans laquelle Ma boîte aux lettres (image num./imp) est sélectionnée.

Vous pouvez ouvrir et utiliser les images enregistrées dans Ma boîte aux lettres.

« Ma boîte aux lettres » est un dossier spécifique d'enregistrement des images numérisées via MP Navigator EX.



### Remarque

- Par défaut, les images numérisées sont enregistrées dans les dossiers suivants.  
Windows 7 : dossier **MP Navigator EX** dans le dossier Mes images  
Windows Vista : dossier **MP Navigator EX** dans le dossier Images  
Windows XP : dossier **MP Navigator EX** dans le dossier Mes images

- **Spécifier un dossier**

Permet d'ouvrir la fenêtre Afficher et util. dans laquelle Spécifier un dossier est sélectionnée.

Vous pouvez ouvrir et utiliser les images enregistrées dans des dossiers spécifiques.

- **Images récemment enreg.**

Permet d'ouvrir la fenêtre Afficher et util. dans laquelle Images récemment enreg. est sélectionnée.

Vous pouvez ouvrir et utiliser les « Images numérisées/importées », ainsi que les images récemment « Jointe(s) à l'e-mail » ou « Envoyée(s) à l'application ».

➔ Fenêtre Afficher et util.

-  **(Changement de mode)**

Permet de passer au mode Un clic. Dans l'écran du mode Un clic, vous pouvez réaliser plusieurs opérations allant de la numérisation à l'enregistrement, etc. en une seule fois en cliquant simplement sur l'icône correspondante.

➔ Écran du mode Un clic

- **Afficher cette fenêtre au démarrage**

Cochez cette case pour que le menu principal s'ouvre au démarrage. Si cette case n'est pas cochée, le dernier écran utilisé s'affiche.

- **Préférences**



La boîte de dialogue Préférences s'ouvre. Dans la boîte de dialogue Préférences, vous pouvez définir les paramètres avancés des fonctions de MP Navigator EX.

➔ [Boîte de dialogue Préférences](#)

-  (Guide)

Permet d'ouvrir ce guide.

### Rubrique connexe

- [Ouverture d'images enregistrées sur un ordinateur](#)

[Haut de la page ▲](#)

S704

MP Navigator EX

## Onglet Numérisation personnalisée en un clic

Sélectionnez Un clic dans l'écran du mode Navigation pour afficher l'onglet Numérisation personnalisée en un clic.

Vous pouvez réaliser plusieurs opérations, telles que l'enregistrement, etc., en une seule fois en cliquant simplement sur l'icône correspondante.



- **Numérisation automatique**

Permet de numériser les documents en détectant automatiquement le type du document. Le type de fichier est défini automatiquement. Les fichiers sont enregistrés sur l'ordinateur. Lorsque vous cliquez sur cette icône, la boîte de dialogue Numérisation automatique s'ouvre et vous pouvez spécifier les paramètres d'enregistrement.

➔ Boîte de dialogue Numérisation automatique

- **Enregistrer sur PC**

Permet de numériser des documents et des photographies et de les enregistrer sur un ordinateur. Le type du document peut être détecté automatiquement.

Lorsque vous cliquez sur cette icône, la boîte de dialogue Enregistrer, dans laquelle vous pouvez spécifier les paramètres de numérisation/d'enregistrement, s'ouvre.

➔ Boîte de dialogue Enregistrer (écran du mode Un clic)

- **Enreg. en PDF**

Numérisez les documents et enregistrez-les sous forme de fichiers PDF.

Lorsque vous cliquez sur cette icône, la boîte de dialogue PDF, dans laquelle vous pouvez spécifier les paramètres de numérisation/d'enregistrement, s'ouvre.

➔ Boîte de dialogue PDF

- **Joindre à un courrier électronique**

Numérisez des documents ou des photos, et joignez-les à un message électronique.

Lorsque vous cliquez sur cette icône, la boîte de dialogue Message, dans laquelle vous pouvez spécifier les paramètres de numérisation/d'enregistrement et du programme de messagerie électronique, s'ouvre.

➔ Boîte de dialogue Message

- **OCR**

Numérisez des documents texte, extrayez le texte de l'image et affichez-le dans le Bloc-notes (fourni avec Windows).

Lorsque vous cliquez sur cette icône, la boîte de dialogue OCR, dans laquelle vous pouvez spécifier les paramètres de numérisation/d'enregistrement, s'ouvre.

➔ Boîte de dialogue OCR

- **Personnalisée**

Permet de numériser des documents ou photos et de les ouvrir dans une application spécifique. Le type du document peut être détecté automatiquement.

Lorsque vous cliquez sur cette icône, la boîte de dialogue Personnalisée, dans laquelle vous pouvez spécifier les paramètres de numérisation/d'enregistrement et de l'application, s'ouvre.

➔ [Boîte de dialogue Personnalisée](#)

- **Démarrer la numérisation en cliquant sur le bouton**

Cochez cette case et cliquez sur l'icône permettant de démarrer immédiatement la numérisation.



- **(Changement de mode)**

Permet de passer au mode Un clic. L'écran du mode Un clic apparaît.

➔ [Écran du mode Un clic](#)

- **Afficher cette fenêtre au démarrage**

Cochez cette case pour que le menu principal s'ouvre au démarrage. Si cette case n'est pas cochée, le dernier écran utilisé s'affiche.

- **Préférences**

La boîte de dialogue Préférences s'ouvre. Dans la boîte de dialogue Préférences, vous pouvez définir les paramètres avancés des fonctions de MP Navigator EX.

➔ [Boîte de dialogue Préférences](#)



- **(Guide)**

Permet d'ouvrir ce guide.

## Important

- Pour convertir le texte d'une image numérisée en données texte dans la boîte de dialogue Enregistrer ou Personnalisée, spécifiez le Type de document (autre que Mode Auto).

## Rubrique connexe

- [Numérisation facile en un clic](#)

[Haut de la page ▲](#)

S744

MP Navigator EX

## Écran Numérisation automatique (fenêtre Num./Importer)

Sélectionnez Num./Importer dans l'écran du mode Navigation et cliquez sur Numérisation automatique ou cliquez sur Numérisation automatique dans la fenêtre Num./Importer pour ouvrir l'écran Numérisation automatique (fenêtre Num./Importer).

Ouvrez cette fenêtre pour numériser des documents en détectant automatiquement le type de document.

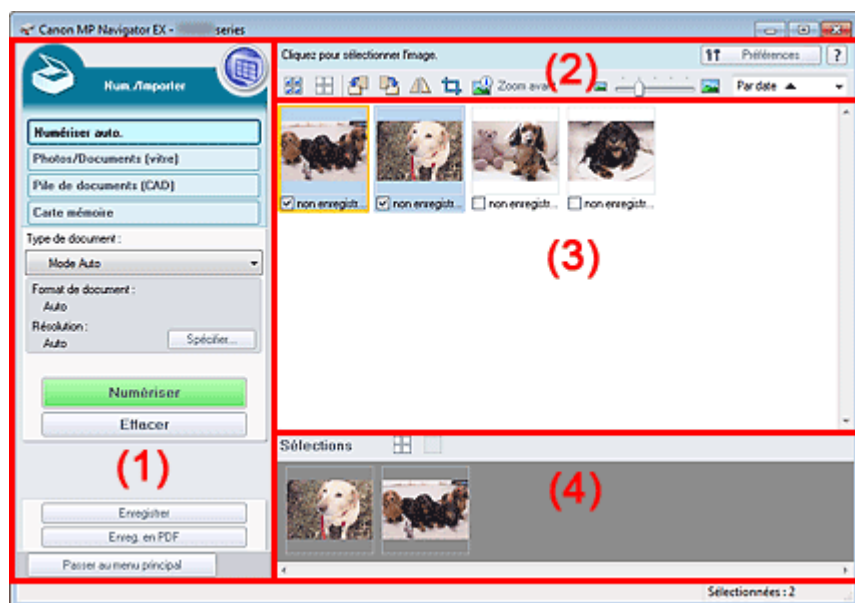

- (1) Boutons et paramètres
- (2) Barre d'outils
- (3) Fenêtre des miniatures
- (4) Zone des images sélectionnées

- **Documents pris en charge**

Photos, cartes postales, cartes de visite, magazines, journaux, documents texte et BD/DVD/CD.

### Important

- Les types de documents suivants ne peuvent pas être numérisés correctement. Pour numériser d'autres documents, spécifiez le type de document.
  - Photos au format A4
  - Documents texte inférieurs à 2L (127 mm x 178 mm) (5 pouces x 7 pouces), tels que les livres de poche dont la reliure a été coupée
  - Documents imprimés sur du papier blanc fin
  - Documents longs et étroits tels que les photos panoramiques
- ➔ **Numérisation de photos et de documents**
- La numérisation des étiquettes de disques réfléchissantes risque d'être incorrecte.
- Placez correctement les documents en fonction du type de document à numériser. Dans le cas contraire, le document risque de ne pas être numérisé correctement. Consultez la section « [Mise en place des documents lors de la numérisation à partir d'un ordinateur](#) » pour plus d'informations sur la mise en place des documents.
- La numérisation est plus longue que d'habitude lorsqu'elle est effectuée à partir du CAD (chargeur automatique de documents) pour la première fois.
- Lors de la numérisation des deux côtés des documents depuis le CAD, vous pouvez numériser des documents au format A4 ou Lettre.
- Placez des documents de même taille lors de la numérisation de deux documents ou plus à partir du CAD.

### Remarque

- Pour réduire le moiré, ouvrez « [Écran Photos/Documents \(vitre\) \(fenêtre Num./Importer\)](#) » et définissez Type de document sur Magazine (couleur).
- 

## (1) Boutons et paramètres



### ● (Afficher et util.)

Cliquez sur cette icône pour ouvrir des images et des fichiers PDF enregistrés sur votre ordinateur. La fenêtre Afficher et util. s'ouvre.

➔ [Fenêtre Afficher et util.](#)

### ● Numérisation automatique

Affiche l'écran pour numériser des documents en détectant automatiquement le type de document, etc.

### ● Photos/Documents (vitre)

Cliquez sur ce bouton si vous souhaitez numériser des photographies, des documents, des magazines et d'autres documents imprimés. L'écran de numérisation des photos et documents s'affiche.

➔ [Écran Photos/Documents \(vitre\) \(fenêtre Num./Importer\)](#)

### ● Pile de documents (CAD)

Sélectionnez cette option lorsque vous voulez numériser plusieurs documents simultanément à partir du CAD. L'écran permettant de numériser à partir du CAD s'affiche.

➔ [Écran Pile de documents \(CAD\) \(fenêtre Num./Importer\)](#)

### ● Carte mémoire

Cliquez sur ce bouton pour importer des images enregistrées sur une carte mémoire. L'écran pour importer des images à partir d'une carte mémoire s'affiche.

➔ [Écran Carte mémoire \(fenêtre Num./Importer\)](#)

### ● Type de document

Mode Auto est défini.

### ● Spécifier...

Spécifiez si vous souhaitez appliquer les corrections appropriées selon le type de document. Vous pouvez également spécifier les paramètres pour numériser automatiquement les deux côtés des documents à partir du CAD.

➔ [Boîte de dialogue Paramètres de numérisation \(Numérisation automatique\)](#)

### ● Numériser

La numérisation commence.

### ● Effacer

Supprime toutes les images dans la fenêtre des miniatures.



### Remarque

- Les images non enregistrées sur l'ordinateur sont supprimées. Pour conserver des images importantes, enregistrez-les sur l'ordinateur à l'aide de la fonction Enregistrer ou d'une autre méthode avant de cliquer sur Effacer.
- 

### ● Enregistrer

Enregistre les images sélectionnées. Cliquez pour ouvrir la boîte de dialogue Enregistrer et spécifier les paramètres d'enregistrement.

➔ [Boîte de dialogue Enregistrer](#)

### ● Enreg. en PDF

Enregistre les images sélectionnées en tant que fichiers PDF. Cliquez pour ouvrir la boîte de dialogue Enreg. en PDF et spécifier les paramètres d'enregistrement.

➔ [Boîte de dialogue Enreg. en PDF](#)

### ● Passer au menu principal

Permet de passer au menu principal.

## (2) Barre d'outils

### ● Préférences

La boîte de dialogue Préférences s'ouvre. Dans la boîte de dialogue Préférences, vous pouvez définir les paramètres avancés des fonctions de MP Navigator EX.

➔ [Boîte de dialogue Préférences](#)

-  **(Guide)**

Permet d'ouvrir ce guide.

- **Outils d'édition**

-  **(Sélectionner tout)**

Sélectionne toutes les images dans la fenêtre des miniatures.

-  **(Annuler tout)**

Annule toutes les sélections d'image dans la fenêtre des miniatures.

-  **(Pivoter à gauche)**

Fait pivoter l'image cible (encadrée en orange) à 90 degrés dans le sens contraire des aiguilles d'une montre.

-  **(Pivoter à droite)**

Fait pivoter l'image cible (encadrée en orange) à 90 degrés dans le sens des aiguilles d'une montre.

-  **(Inverser)**

Inverse l'image cible (encadrée en orange) horizontalement.

-  **(Découper)**

Rogne l'image cible (encadrée en orange). Cliquez sur ce bouton pour ouvrir la fenêtre Découper et spécifier le cadre de rognage.

➔ [Rognage des images numérisées](#)

-  **Zoom avant**

Agrandit l'image cible (encadrée en orange). Vous pouvez également agrandir l'image en cliquant deux fois dessus.

-  **(Taille d'affichage)**

Modifie la taille des images dans la fenêtre des miniatures.

-  **(Trier par)**

Trie les images dans la fenêtre des miniatures par catégorie ou par date (ordre croissant ou décroissant).

### (3) Fenêtre des miniatures

- **Fenêtre des miniatures**

Les images numérisées sont affichées.

Lorsque vous cochez la case d'une image, cette dernière apparaît dans la zone des images sélectionnées.

#### Remarque

- Les miniatures peuvent apparaître sous la forme d'un « ? » lorsqu'il n'y a pas assez de mémoire pour afficher les images.
- Vous pouvez également sélectionner des images en faisant glisser les images cibles (encadrées en orange) et en les déposant dans la zone Images sélectionnées.
- Faites glisser la souris ou utilisez les touches Maj + flèche pour sélectionner plusieurs images.

#### Lorsque les images sont triées par Catégories

- **Fermer tout / Ouvrir tout**

Vous pouvez masquer ou afficher toutes les images des catégories affichées.

- **Fermer tout**

Masque toutes les images.

- **Ouvrir tout**

Affiche toutes les images.



### Remarque

---

- Lorsque vous cliquez sur Fermer tout, le bouton est remplacé par Ouvrir tout.
- 

#### (4) Zone des images sélectionnées



- **(Annuler tout)**

Annule la sélection de toutes les images dans la zone des images sélectionnées.



- **(Annul. sélect.)**

Annule la sélection de l'image cible (encadrée en orange) dans la zone des images sélectionnées.

- **Zone des images sélectionnées**

Les images sélectionnées dans la liste des miniatures s'affichent.

#### Rubrique connexe

- Numérisation facile avec la numérisation automatique

[Haut de la page ▲](#)

S745

MP Navigator EX

## Boîte de dialogue Paramètres de numérisation (Numérisation automatique)

La boîte de dialogue Paramètres de numérisation s'ouvre lorsque vous cliquez sur Spécifier... dans l'écran Num./Importer.

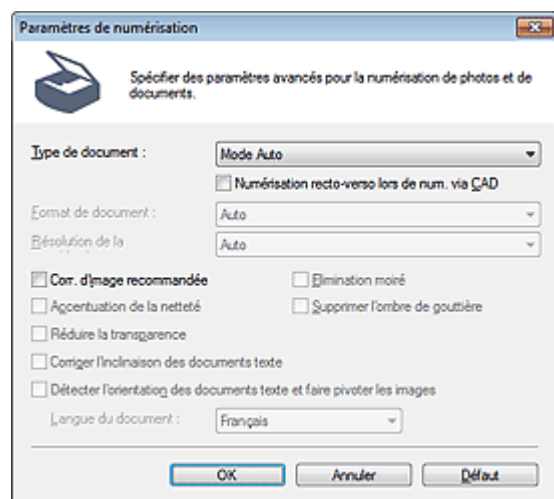

- **Type de document**

Mode Auto est défini.

### ▶ Important

- Placez correctement les documents en fonction du type de document à numériser. Dans le cas contraire, le document risque de ne pas être numérisé correctement. Consultez la section « [Mise en place des documents lors de la numérisation à partir d'un ordinateur](#) » pour plus d'informations sur la mise en place des documents.

- **Numérisation recto-verso lors de num. via CAD**

Numérisez les deux côtés des documents placés dans le CAD (chargeur automatique de documents).

Les documents sont numérisés au format Agrafage côté long, l'extrémité en contact avec le chargeur étant l'extrémité supérieure. Les pages des documents numérisés sortent en ordre inverse.

- **Correction d'image recommandée**

Application automatique des corrections appropriées selon le type de document.

### ▶ Important

- Lorsque cette case est cochée, les fichiers ne peuvent être enregistrés qu'au format JPEG/Exif ou PDF.
- La numérisation peut être plus longue que d'habitude lorsque cette case est cochée.
- La tonalité des couleurs peut varier par rapport à l'image source en raison des corrections. Dans ce cas, désactivez la case à cocher, puis numérisez à nouveau.

- **Défaut**

Permet de restaurer les paramètres par défaut.

Haut de la page ▲



Page d'accueil > Numérisation > Numérisation à partir d'un ordinateur > Numérisation facile (MP Navigator EX) > Écrans de MP Navigator EX > Écran Photos/Documents (vitre) (fenêtre Num./Importer)

S708



## Écran Photos/Documents (vitre) (fenêtre Num./Importer)

Sélectionnez Num./Importer dans l'écran du mode Navigation et cliquez sur Photos/Documents (vitre) ou sur Photos/Documents (vitre) dans la fenêtre Num./Importer pour ouvrir l'écran Photos/Documents (vitre) (fenêtre Num./Importer).

Ouvrez cette fenêtre lorsque vous souhaitez numériser des documents placés sur la vitre.

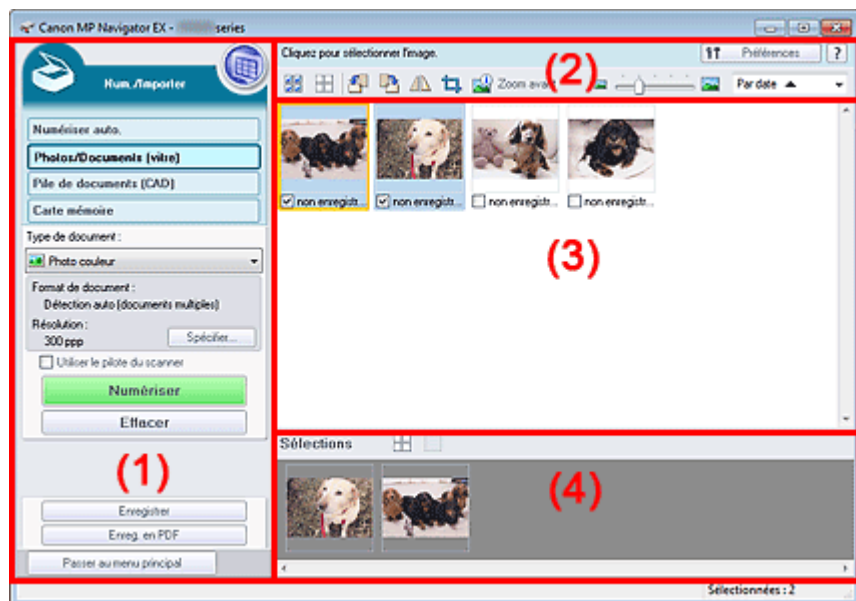

- (1) Boutons et paramètres
- (2) Barre d'outils
- (3) Fenêtre des miniatures
- (4) Zone des images sélectionnées

### (1) Boutons et paramètres

-  **(Afficher et util.)**  
Cliquez sur cette icône pour ouvrir des images et des fichiers PDF enregistrés sur votre ordinateur. La fenêtre Afficher et util. s'ouvre.  
➔ Fenêtre Afficher et util.
- **Numérisation automatique**  
Cliquez sur cette icône pour numériser des documents en détectant automatiquement le type de document, etc. L'écran de numérisation avec la fonction Numérisation automatique apparaît.  
➔ Écran Numérisation automatique (fenêtre Num./Importer)
- **Photos/Documents (vitre)**  
Affiche l'écran pour numériser les photos, les documents et autres matériaux imprimés.
- **Pile de documents (CAD)**  
Cliquez sur cette option si vous souhaitez numériser plusieurs documents simultanément à partir du CAD (chargeur automatique de documents). L'écran permettant de numériser à partir du CAD s'affiche.  
➔ Écran Pile de documents (CAD) (fenêtre Num./Importer)
- **Carte mémoire**  
Cliquez sur ce bouton pour importer des images enregistrées sur une carte mémoire. L'écran pour importer des images à partir d'une carte mémoire s'affiche.

➔ Écran Carte mémoire (fenêtre Num./Importer)

- **Type de document**

Sélectionnez le type du document à numériser.

Numérisation des photos : Photo couleur ou Photo noir et blanc

Numérisation de documents texte : Document couleur, Document noir et blanc ou Texte (OCR)

Numérisation de magazines : Magazine (couleur)

### Important

- Vous ne pouvez pas sélectionner Type de document si la case Utiliser le pilote du scanner est cochée.

- **Spécifier...**

Spécifiez le format de document, la résolution et autres paramètres de navigation avancés.

➔ Boîte de dialogue Paramètres de numérisation (Photos/Documents)

### Important

- L'option Spécifier... n'est pas disponible si la case Utiliser le pilote du scanner est cochée.

- **Utiliser le pilote du scanner**

Cochez cette case si vous souhaitez numériser des documents à l'aide de ScanGear (pilote du scanner). Utilisez ScanGear pour corriger les images et ajuster les couleurs lors de la numérisation.

- **Numériser**

La numérisation commence.

### Remarque

- Ce bouton devient Ouvrir le pilote du scanner lorsque vous activez la case à cocher Utiliser le pilote du scanner.

- **Ouvrir le pilote du scanner**

ScanGear s'ouvre.

Consultez la section « [Écrans de ScanGear \(pilote du scanner\)](#) » pour plus d'informations sur les écrans de ScanGear.

### Remarque

- Ce bouton devient Numériser lorsque vous décochez la case Utiliser le pilote du scanner.

- **Effacer**

Supprime toutes les images dans la fenêtre des miniatures.

### Remarque

- Les images non enregistrées sur l'ordinateur sont supprimées. Pour conserver des images importantes, enregistrez-les sur l'ordinateur à l'aide de la fonction Enregistrer ou d'une autre méthode avant de cliquer sur Effacer.

- **Enregistrer**

Enregistre les images sélectionnées. Cliquez pour ouvrir la boîte de dialogue Enregistrer et spécifier les paramètres d'enregistrement.

➔ Boîte de dialogue Enregistrer

- **Enreg. en PDF**

Enregistre les images sélectionnées en tant que fichiers PDF. Cliquez pour ouvrir la boîte de dialogue Enreg. en PDF et spécifier les paramètres d'enregistrement.

➔ Boîte de dialogue Enreg. en PDF

- **Passer au menu principal**

Permet de passer au menu principal.

## (2) Barre d'outils

- **Préférences**

La boîte de dialogue Préférences s'ouvre. Dans la boîte de dialogue Préférences, vous pouvez définir les paramètres avancés des fonctions de MP Navigator EX.

➔ Boîte de dialogue Préférences

-  (Guide)

Permet d'ouvrir ce guide.

- **Outils d'édition**

-  (Sélectionner tout)

Sélectionne toutes les images dans la fenêtre des miniatures.

-  (Annuler tout)

Annule toutes les sélections d'image dans la fenêtre des miniatures.

-  (Pivoter à gauche)

Fait pivoter l'image cible (encadrée en orange) à 90 degrés dans le sens contraire des aiguilles d'une montre.

-  (Pivoter à droite)

Fait pivoter l'image cible (encadrée en orange) à 90 degrés dans le sens des aiguilles d'une montre.

-  (Inverser)

Inverse l'image cible (encadrée en orange) horizontalement.

-  (Découper)

Rogne l'image cible (encadrée en orange). Cliquez sur ce bouton pour ouvrir la fenêtre Découper et spécifier le cadre de rognage.

➔ Rognage des images numérisées

-  **Zoom avant**

Agrandit l'image cible (encadrée en orange). Vous pouvez également agrandir l'image en cliquant deux fois dessus.

-  (Taille d'affichage)

Modifie la taille des images dans la fenêtre des miniatures.

-  (Trier par)

Trie les images dans la fenêtre des miniatures par catégorie ou par date (ordre croissant ou décroissant).

### (3) Fenêtre des miniatures

- **Fenêtre des miniatures**

Les images numérisées sont affichées.

Lorsque vous cochez la case d'une image, cette dernière apparaît dans la zone des images sélectionnées.

#### Remarque

- Les miniatures peuvent apparaître sous la forme d'un « ? » lorsqu'il n'y a pas assez de mémoire pour afficher les images.

### Lorsque les images sont triées par Catégories

- **Fermer tout / Ouvrir tout**

Vous pouvez masquer ou afficher toutes les images des catégories affichées.

- **Fermer tout**

Masque toutes les images.

- **Ouvrir tout**

Affiche toutes les images.

#### Remarque

- Lorsque vous cliquez sur Fermer tout, le bouton est remplacé par Ouvrir tout.

#### (4) Zone des images sélectionnées



• (Annuler tout)

Annule la sélection de toutes les images dans la zone des images sélectionnées.



• (Annul. sélect.)

Annule la sélection de l'image cible (encadrée en orange) dans la zone des images sélectionnées.

• **Zone des images sélectionnées**

Les images sélectionnées dans la liste des miniatures s'affichent.

#### Rubrique connexe

● [Numérisation de photos et de documents](#)

[Haut de la page ▲](#)

Page d'accueil > Numérisation > Numérisation à partir d'un ordinateur > Numérisation facile (MP Navigator EX) > Écrans de MP Navigator EX > Boîte de dialogue Paramètres de numérisation (Photos/Documents)

S713

MP Navigator EX

## Boîte de dialogue Paramètres de numérisation (Photos/Documents)

La boîte de dialogue Paramètres de numérisation s'ouvre lorsque vous cliquez sur Spécifier... dans l'écran Num./Importer.

Dans la boîte de dialogue Paramètres de numérisation, vous pouvez modifier les paramètres de numérisation avancés.

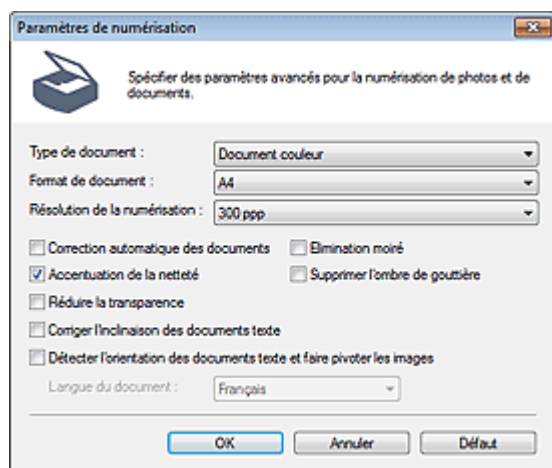

### • Type de document

Sélectionnez le type du document à numériser.

Numérisation des photos : Photo couleur ou Photo noir et blanc

Numérisation de documents texte : Document couleur, Document noir et blanc ou Texte (OCR)

Numérisation de magazines : Magazine (couleur)

### ► Important

- Vous ne pouvez pas sélectionner Texte (OCR) lorsque la case Compresser les images numérisées lors du transfert. est cochée sous l'« Onglet Général » de la boîte de dialogue Préférences.

### • Format de document

Sélectionnez le format du document à numériser.

Lorsque vous sélectionnez Personnalisée, un écran dans lequel vous pouvez spécifier le format du document s'ouvre. Sélectionnez Unités, saisissez les Largeur et Hauteur, puis cliquez sur OK.

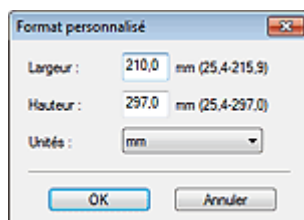

### ► Important

- Lorsque vous sélectionnez Détection auto, l'image numérisée peut ne pas être numérisée aux format et position appropriés. Dans ce cas, modifiez le format de façon à ce qu'il reflète le format réel du document (A4, Lettre, etc.) et alignez l'un des angles du document sur l'angle de la vitre au niveau de la flèche (repère d'alignement).
- Vous ne pouvez pas sélectionner Détection auto (documents multiples) ni Détection auto si Type de document est Texte (OCR).

- **Résolution de la numérisation**

Sélectionnez la résolution à laquelle vous souhaitez numériser les documents.

➔ Résolution



### Remarque

- Les résolutions de numérisation suivantes peuvent être spécifiées lorsque Type de document est Texte (OCR).  
300 ppp / 400 ppp

- **Correction automatique des photos / Correction automatique des documents**

L'élément affiché varie selon le Type de document.

- **Correction automatique des photos**

Cette option s'affiche lorsque la valeur de Type de document est Photo couleur. Cochez cette case pour analyser automatiquement la scène capturée (paysage, scène de nuit, etc.) et appliquer les corrections appropriées.

- **Correction automatique des documents**

Cette option s'affiche lorsque la valeur Type de document est Document couleur, Document noir et blanc ou Magazine (couleur). Cochez cette case pour améliorer la netteté du texte d'un document ou d'un magazine afin d'avoir une meilleure lisibilité.

### Important

- Lorsque cette case est cochée, les fichiers ne peuvent être enregistrés qu'au format JPEG/Exif ou PDF.
- La numérisation peut être plus longue que d'habitude lorsque cette case est cochée.
- Vous ne pouvez pas cocher cette case lorsque la valeur de Type de document est Photo noir et blanc ou Texte (OCR).
- Vous ne pouvez pas cocher cette case lorsque la case Compresser les images numérisées lors du transfert. est cochée sous l'« Onglet Général » de la boîte de dialogue Préférences.
- La tonalité des couleurs peut varier par rapport à l'image source en raison des corrections. Dans ce cas, désactivez la case à cocher, puis numérisez à nouveau.

- **Elimination moiré**

Réduction du moiré.

Les images et les photographies imprimées sont affichées sous la forme d'un ensemble de petits points. Le « moiré » est un phénomène qui produit un dégradé non uniforme ou un motif rayé lors de la numérisation de photos ou d'images imprimées avec des petits points. La fonction Elimination moiré permet de réduire cet effet de moiré.

### Important

- Vous ne pouvez pas cocher cette case si Type de document est Photo couleur, Photo noir et blanc ou Texte (OCR).



### Remarque

- La numérisation est plus longue que d'habitude lorsque vous activez Elimination moiré.

- **Accentuation de la netteté**

Mise en évidence du contour des sujets et plus grande netteté de l'image.

### Important

- Vous ne pouvez pas cocher cette case si Type de document est Texte (OCR).

- **Supprimer l'ombre de gouttière**

Correction des ombres qui apparaissent entre les pages lors de la numérisation de livrets ouverts.

### Important

- Vous ne pouvez pas cocher cette case lorsque la valeur Détection auto, Détection auto (documents multiples) ou Aide à l'assemblage est sélectionnée pour le paramètre Format de document.
- Vous ne pouvez pas cocher cette case lorsque la case Compresser les images numérisées lors du transfert. est cochée sous l'« Onglet Général » de la boîte de dialogue Préférences.
- Lors de la numérisation, alignez un angle du document sur celui de la vitre au niveau de la flèche (repère d'alignement).

### Remarque

- L'onglet Mode avancé de ScanGear (pilote du scanner) vous permet de corriger les ombres de gouttière lors de la numérisation de documents au format non standard ou lorsque des cadres de découpe personnalisés (zones de numérisation) sont définis.  
Pour plus d'informations, reportez-vous à la section « [Correction d'ombre de gouttière](#) ».

#### ● Réduire la transparence

Amélioration de la netteté du texte d'un document ou réduction de la transparence des journaux.

### Important

- Vous ne pouvez pas cocher cette case si Type de document est Photo couleur, Photo noir et blanc ou Texte (OCR).

### Remarque

- Cochez cette case si le Type de document est un document texte et qu'il y a un effet de transparence dans l'image numérisée.

#### ● Corriger l'inclinaison des documents textes

Détection de texte numérisé et correction de l'inclinaison du document (plages de -0,1 à -10° ou +0,1 à +10°).

### Important

- Vous ne pouvez pas cocher cette case si Type de document est Photo couleur ou Photo noir et blanc.
- Vous ne pouvez pas cocher cette case si Format de document est défini sur Aide à l'assemblage.
- Il est possible que l'inclinaison des types de documents suivants ne puisse être corrigée si le texte n'est pas correctement détecté.
  - Documents dans lesquels les lignes de texte sont inclinées à plus de 10° ou dont l'inclinaison varie d'une ligne à l'autre
  - Documents contenant à la fois du texte orienté verticalement et du texte orienté horizontalement
  - Documents dont la taille de police est très petite ou très grande
  - Documents comportant peu de texte
  - Documents contenant des figures/images
  - Documents manuscrits
  - Documents contenant à la fois des lignes verticales et horizontales (tableaux)

### Remarque

- La numérisation est plus longue que d'habitude lorsque vous activez Corriger l'inclinaison des documents textes.

#### ● Détecter l'orientation des documents texte et faire pivoter les images

Cette fonction détecte l'orientation du document à partir du texte numérisé et fait pivoter l'image numérisée pour lui donner l'orientation appropriée. Sélectionnez la langue du document à numériser dans Langue du document.

### Important

- Vous ne pouvez pas cocher cette case si Type de document est Photo couleur ou Photo noir et blanc.
- Vous ne pouvez pas cocher cette case si Format de document est défini sur Aide à l'assemblage.
- La langue du document conduit parfois à des résultats peu satisfaisants. Seuls les documents textes rédigés dans les langues qui peuvent être sélectionnées à partir de l'option Langue du document sont pris en charge.
- Il est possible que l'orientation des types de documents suivants ne puisse être corrigée si le texte n'est pas correctement détecté. Dans ce cas, sélectionnez l'image numérisée dans la fenêtre des miniatures de « [Écran Photos/Documents \(vitre\) \(fenêtre Num./Importer\)](#) » et faites-la pivoter avec les outils d'édition.
  - La résolution n'est pas comprise entre 300 et 600 ppp
  - La taille de la police n'est pas comprise entre 8 et 48 points
  - Documents qui comportent des polices spéciales, des effets, du texte en italique ou du texte manuscrit
  - Documents comportant des arrière-plans à motifs

 **Remarque**

- La sélection de l'option Détecter l'orientation des documents texte et faire pivoter les images prolonge la durée de numérisation.

**Langue du document**

Sélectionnez la langue du document à numériser.

 **Important**

- Vous ne pouvez pas sélectionner ce paramètre si Type de document est défini sur Photo couleur ou Photo noir et blanc.
- Ce paramètre n'est pas disponible lorsque l'option Aide à l'assemblage est sélectionnée pour le paramètre Format de document.

**Défaut**

Permet de restaurer les paramètres par défaut.

[Haut de la page ▲](#)



Page d'accueil > Numérisation > Numérisation à partir d'un ordinateur > Numérisation facile (MP Navigator EX) > Écrans de MP Navigator EX > Écran Pile de documents (CAD) (fenêtre Num./Importer)

S741



## Écran Pile de documents (CAD) (fenêtre Num./Importer)

Sélectionnez Num./Importer dans l'écran du mode Navigation et cliquez sur Pile de documents (CAD) ou cliquez sur Pile de documents (CAD) dans la fenêtre Num./Importer pour ouvrir l'écran Pile de documents (CAD) (fenêtre Num./Importer).

Ouvrez cette fenêtre lorsque vous souhaitez numériser des documents à partir du CAD (chargeur automatique de documents).

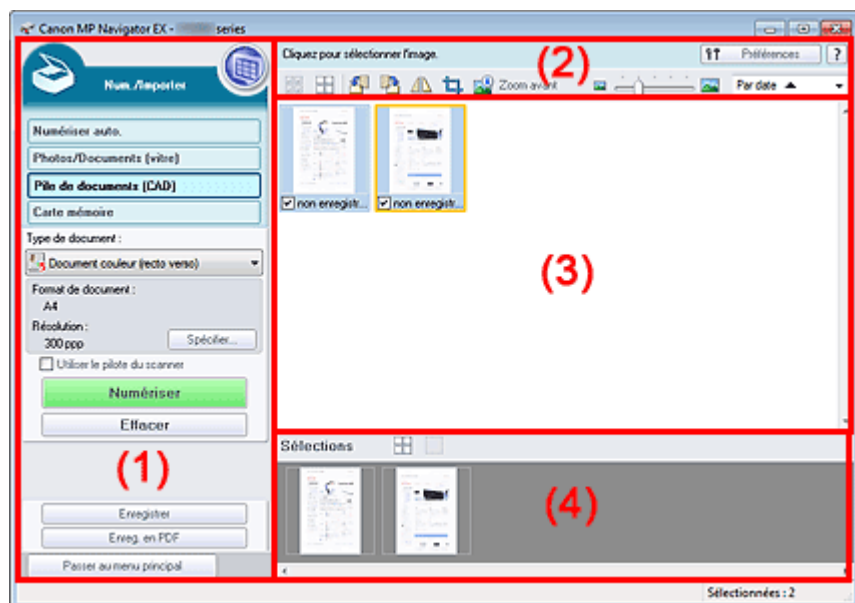

- (1) Boutons et paramètres
- (2) Barre d'outils
- (3) Fenêtre des miniatures
- (4) Zone des images sélectionnées

### (1) Boutons et paramètres

-  **(Afficher et util.)**  
Cliquez sur cette icône pour ouvrir des images et des fichiers PDF enregistrés sur votre ordinateur. La fenêtre Afficher et util. s'ouvre.  
➔ Fenêtre Afficher et util.
- **Numérisation automatique**  
Cliquez sur cette icône pour numériser des documents en détectant automatiquement le type de document, etc. L'écran de numérisation avec la fonction Numérisation automatique apparaît.  
➔ Écran Numérisation automatique (fenêtre Num./Importer)
- **Photos/Documents (vitre)**  
Cliquez sur ce bouton si vous souhaitez numériser des photographies, des documents, des magazines et d'autres documents imprimés. L'écran de numérisation des photos et documents s'affiche.  
➔ Écran Photos/Documents (vitre) (fenêtre Num./Importer)
- **Pile de documents (CAD)**  
Affiche l'écran de numérisation de plusieurs documents simultanément à partir du CAD.
- **Carte mémoire**  
Cliquez sur ce bouton pour importer des images enregistrées sur une carte mémoire. L'écran pour

importer des images à partir d'une carte mémoire s'affiche.

➔ [Écran Carte mémoire \(fenêtre Num./Importer\)](#)

- **Type de document**

Sélectionnez le type du document à numériser.

Lors de la numérisation d'un côté de chaque document : Document couleur (recto), Document N/B (recto) ou Texte (recto)

Lors de la numérisation des deux côtés de chaque document : Document couleur (recto verso), Document N/B (recto verso) ou Texte (recto verso)

### Important

- Vous ne pouvez pas sélectionner Type de document si la case Utiliser le pilote du scanner est cochée.

- **Spécifier...**

Spécifiez le format de document, la résolution et autres paramètres de navigation avancés.

Vous pouvez également spécifier les paramètres pour numériser automatiquement les deux côtés des documents à partir du CAD.

➔ [Boîte de dialogue Paramètres de numérisation \(Pile de documents \(CAD\)\)](#)

### Important

- L'option Spécifier... n'est pas disponible si la case Utiliser le pilote du scanner est cochée.

- **Utiliser le pilote du scanner**

Cochez cette case si vous souhaitez numériser des documents à l'aide de ScanGear (pilote du scanner). Utilisez ScanGear pour corriger les images et ajuster les couleurs lors de la numérisation.

- **Numériser**

La numérisation commence.

### Remarque

- Ce bouton devient Ouvrir le pilote du scanner lorsque vous activez la case à cocher Utiliser le pilote du scanner.

- **Ouvrir le pilote du scanner**

ScanGear s'ouvre.

Consultez la section « [Écrans de ScanGear \(pilote du scanner\)](#) » pour plus d'informations sur les écrans de ScanGear.

### Remarque

- Ce bouton devient Numériser lorsque vous décochez la case Utiliser le pilote du scanner.

- **Effacer**

Supprime toutes les images dans la fenêtre des miniatures.

### Remarque

- Les images non enregistrées sur l'ordinateur sont supprimées. Pour conserver des images importantes, enregistrez-les sur l'ordinateur à l'aide de la fonction Enregistrer ou d'une autre méthode avant de cliquer sur Effacer.

- **Enregistrer**

Enregistre les images sélectionnées. Cliquez pour ouvrir la boîte de dialogue Enregistrer et spécifier les paramètres d'enregistrement.

➔ [Boîte de dialogue Enregistrer](#)

- **Enreg. en PDF**

Enregistre les images sélectionnées en tant que fichiers PDF. Cliquez pour ouvrir la boîte de dialogue Enreg. en PDF et spécifier les paramètres d'enregistrement.

➔ [Boîte de dialogue Enreg. en PDF](#)

- **Passer au menu principal**

Permet de passer au menu principal.

- **Préférences**

La boîte de dialogue Préférences s'ouvre. Dans la boîte de dialogue Préférences, vous pouvez définir les paramètres avancés des fonctions de MP Navigator EX.

➔ [Boîte de dialogue Préférences](#)

-  **(Guide)**

Permet d'ouvrir ce guide.

- **Outils d'édition**

-  **(Sélectionner tout)**

Sélectionne toutes les images dans la fenêtre des miniatures.

-  **(Annuler tout)**

Annule toutes les sélections d'image dans la fenêtre des miniatures.

-  **(Pivoter à gauche)**

Fait pivoter l'image cible (encadrée en orange) à 90 degrés dans le sens contraire des aiguilles d'une montre.

-  **(Pivoter à droite)**

Fait pivoter l'image cible (encadrée en orange) à 90 degrés dans le sens des aiguilles d'une montre.

-  **(Inverser)**

Inverse l'image cible (encadrée en orange) horizontalement.

-  **(Découper)**

Rogne l'image cible (encadrée en orange). Le « rognage » consiste à sélectionner la zone que vous voulez conserver dans une photographie et à supprimer le reste. Cliquez sur ce bouton pour ouvrir la fenêtre Découper et spécifier le cadre de rognage.

-  **Zoom avant**

Agrandit l'image cible (encadrée en orange). Vous pouvez également agrandir l'image en cliquant deux fois dessus.

-  **(Taille d'affichage)**

Modifie la taille des images dans la fenêtre des miniatures.

-  **(Trier par)**

Trie les images dans la fenêtre des miniatures par catégorie ou par date (ordre croissant ou décroissant).

### (3) Fenêtre des miniatures

- **Fenêtre des miniatures**

Les images numérisées sont affichées.

Lorsque vous cochez la case d'une image, cette dernière apparaît dans la zone des images sélectionnées.

#### Remarque

- Les miniatures peuvent apparaître sous la forme d'un « ? » lorsqu'il n'y a pas assez de mémoire pour afficher les images.

### Lorsque les images sont triées par Catégories

- **Fermer tout / Ouvrir tout**

Vous pouvez masquer ou afficher toutes les images des catégories affichées.

- **Fermer tout**

Masque toutes les images.

- **Ouvrir tout**



Affiche toutes les images.

## Remarque

---

- Lorsque vous cliquez sur Fermer tout, le bouton est remplacé par Ouvrir tout.
- 

### (4) Zone des images sélectionnées

-  (Annuler tout)  
Annule la sélection de toutes les images dans la zone des images sélectionnées.
-  (Annul. sélect.)  
Annule la sélection de l'image cible (encadrée en orange) dans la zone des images sélectionnées.
- **Zone des images sélectionnées**  
Les images sélectionnées dans la liste des miniatures s'affichent.

### Rubrique connexe

- Numérisation de plusieurs documents simultanément à partir du CAD (chargeur automatique de documents)

Haut de la page ▲

Page d'accueil > Numérisation > Numérisation à partir d'un ordinateur > Numérisation facile (MP Navigator EX) > Écrans de MP Navigator EX > Boîte de dialogue Paramètres de numérisation (Pile de documents (CAD))

S720

MP Navigator EX

## Boîte de dialogue Paramètres de numérisation (Pile de documents (CAD))

La boîte de dialogue Paramètres de numérisation s'ouvre lorsque vous cliquez sur Spécifier... dans l'écran Num./Importer.

Dans la boîte de dialogue Paramètres de numérisation, vous pouvez modifier les paramètres de numérisation avancés.

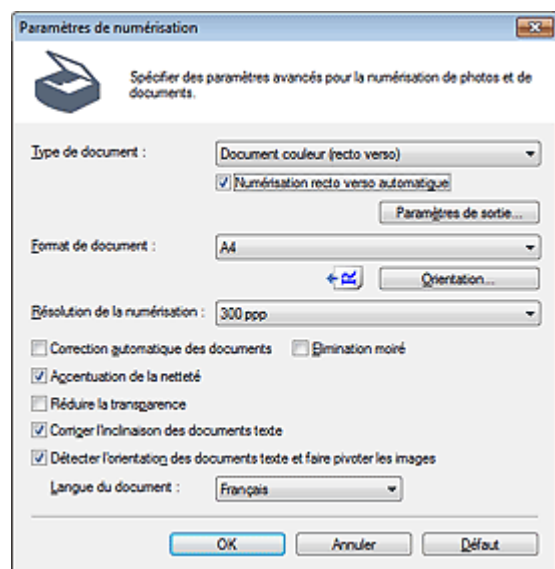

### ● Type de document

Sélectionnez le type du document à numériser.

Lors de la numérisation d'un côté de chaque document : Document couleur (recto), Document noir et blanc (recto) ou Texte (recto)

Lors de la numérisation des deux côtés de chaque document : Document couleur (recto verso), Document noir et blanc (recto verso) ou Texte (recto verso)

### ▶ Important

- Vous ne pouvez pas sélectionner Texte (recto) ou Texte (recto verso) lorsque la case Compresser les images numérisées lors du transfert. est cochée dans l' Onglet Général de la boîte de dialogue Préférences.

### ● Numérisation recto-verso automatique

Cochez cette case, puis numérisez depuis le CAD (chargeur automatique de documents) pour numériser automatiquement les deux côtés des documents. Cette fonction est disponible lorsqu'un type recto verso est sélectionné pour Type de document.

### ● Paramètres de sortie...

Spécifiez comment sortir le papier lors de la numérisation des deux côtés lorsque la case Numérisation recto-verso automatique est cochée.

Cliquez sur Paramètres de sortie... pour ouvrir la boîte de dialogue Paramètres de sortie dans laquelle vous pouvez sélectionner Sortie par recto/verso (rapide) ou Sortie par page.

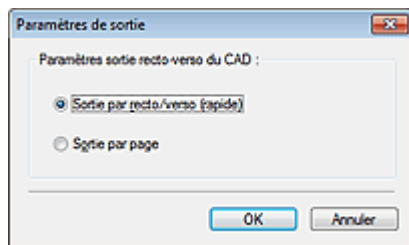

- **Sortie par recto/verso (rapide)**

Sélectionnez cette option si vous souhaitez que les documents soient imprimés rapidement recto verso. Pour sortir les documents dans le bon ordre de pages, sélectionnez Sortie par page.

- **Sortie par page**

Permet d'imprimer les documents numérisés dans l'ordre.

- **Format de document**

Sélectionnez le format du document à numériser.

Si vous souhaitez numériser les deux côtés des documents automatiquement, sélectionnez A4 ou Lettre.

- **Orientation...**

Définissez l'orientation et le côté d'agrafage des documents à numériser.

Cliquez pour ouvrir la boîte de dialogue Orientation lors de la numérisation via le CAD.

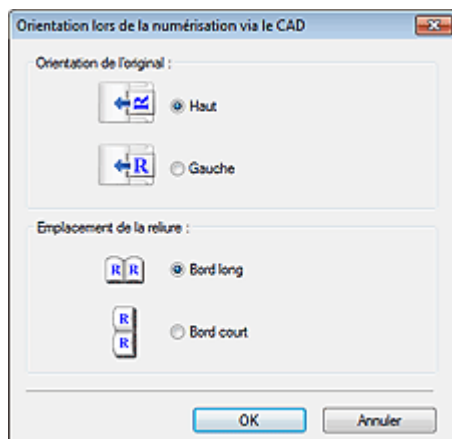

### Important

- Emplacement de la reliure ne peut pas être spécifié lorsque l'impression recto telle que Document couleur (recto) est sélectionnée pour Type de document.

- **Résolution de la numérisation**

Sélectionnez la résolution à laquelle vous souhaitez numériser les documents.

➔ [Résolution](#)

### Remarque

- Les résolutions de numérisation suivantes peuvent être spécifiées lorsque Type de document est Texte (recto) ou Texte (recto verso).  
300 ppp / 400 ppp

- **Correction automatique des documents**

Amélioration de la netteté du texte d'un document, afin d'avoir une meilleure lisibilité.

### Important

- Lorsque cette case est cochée, les fichiers ne peuvent être enregistrés qu'au format JPEG/Exif ou PDF.
- La numérisation peut être plus longue que d'habitude lorsque cette case est cochée.
- Vous ne pouvez pas cocher cette case lorsque Type de document est Texte (recto) ou Texte (recto verso).
- Vous ne pouvez pas cocher cette case lorsque Compresser les images numérisées lors du transfert. est sélectionné dans l' [Onglet Général](#) de la boîte de dialogue Préférences.
- La tonalité des couleurs peut varier par rapport à l'image source en raison des corrections. Dans ce cas, désactivez la case à cocher, puis numérisez à nouveau.

- **Elimination moiré**

Réduction du moiré.

Les images et les photographies imprimées sont affichées sous la forme d'un ensemble de petits points. Le « moiré » est un phénomène qui produit un dégradé non uniforme ou un motif rayé lors de la numérisation de photos ou d'images imprimées avec des petits points. La fonction Elimination moiré permet de réduire cet effet de moiré.

### Important

- Vous ne pouvez pas cocher cette case lorsque Type de document est Texte (recto) ou Texte (recto verso).

### Remarque

- La numérisation est plus longue que d'habitude lorsque vous activez Elimination moiré.

#### ● Accentuation de la netteté

Mise en évidence du contour des sujets et plus grande netteté de l'image.

### Important

- Vous ne pouvez pas cocher cette case lorsque Type de document est Texte (recto) ou Texte (recto verso).

#### ● Réduire la transparence

Amélioration de la netteté du texte d'un document ou réduction de la transparence des journaux.

### Important

- Vous ne pouvez pas cocher cette case lorsque Type de document est Texte (recto) ou Texte (recto verso).

### Remarque

- Cochez cette case si le Type de document est un document texte et qu'il y a un effet de transparence dans l'image numérisée.

#### ● Corriger l'inclinaison des documents textes

Détection de texte numérisé et correction de l'inclinaison du document (plages de -0,1 à -10° ou +0,1 à +10°).

### Important

- Il est possible que l'inclinaison des types de documents suivants ne puisse être corrigée si le texte n'est pas correctement détecté.
  - Documents dans lesquels les lignes de texte sont inclinées à plus de 10° ou dont l'inclinaison varie d'une ligne à l'autre
  - Documents contenant à la fois du texte orienté verticalement et du texte orienté horizontalement
  - Documents dont la taille de police est très petite ou très grande
  - Documents comportant peu de texte
  - Documents contenant des figures/images
  - Texte manuscrit
  - Documents contenant à la fois des lignes verticales et horizontales (tableaux)

### Remarque

- La numérisation est plus longue que d'habitude lorsque vous activez Corriger l'inclinaison des documents textes.

#### ● Détecter l'orientation des documents texte et faire pivoter les images

Cette fonction détecte l'orientation du document à partir du texte numérisé et fait pivoter l'image numérisée pour lui donner l'orientation appropriée. Sélectionnez la langue du document à numériser dans Langue du document.

### Important

- La langue du document conduit parfois à des résultats peu satisfaisants. Seuls les documents textes rédigés dans les langues qui peuvent être sélectionnées à partir de l'option Langue du document sont pris en charge.
- Il est possible que l'orientation des types de documents suivants ne puisse être corrigée si le texte n'est pas correctement détecté. Dans ce cas, sélectionnez l'image numérisée dans la fenêtre des miniatures de l'**Écran Pile de documents (CAD)** (fenêtre Num./Importer) et faites-la

pivoter à l'aide des outils d'édition.

- La résolution n'est pas comprise entre 300 et 600 ppp
- La taille de la police n'est pas comprise entre 8 et 48 points
- Documents qui comportent des polices spéciales, des effets, du texte en italique ou du texte manuscrit
- Documents comportant des arrière-plans à motifs

---

### Remarque

---

- La sélection de l'option Détecter l'orientation des documents texte et faire pivoter les images prolonge la durée de numérisation.
- 

- **Langue du document**

Sélectionnez la langue du document à numériser.

- **Défaut**

Permet de restaurer les paramètres par défaut.

[Haut de la page ▲](#)



S716



## Boîte de dialogue Enregistrer

La boîte de dialogue Enregistrer s'ouvre lorsque vous cliquez sur Enregistrer dans la fenêtre Num./ Importer.

Dans la boîte de dialogue Enregistrer, vous pouvez configurer l'enregistrement des images sur l'ordinateur.

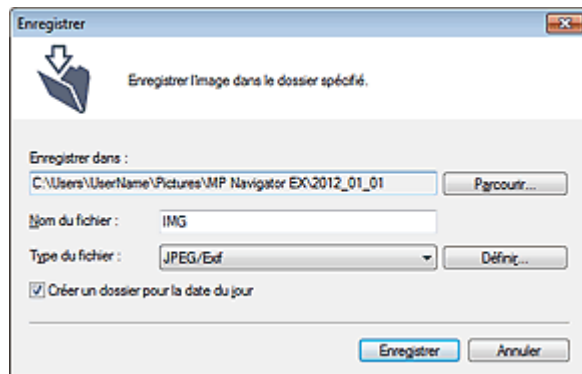

### • Enregistrer dans

Affiche le dossier dans lequel vous souhaitez enregistrer les images numérisées. Pour changer de dossier, cliquez sur Parcourir... pour en indiquer un autre.

Par défaut, les images numérisées sont enregistrées dans les dossiers suivants.

Windows 7 : dossier **MP Navigator EX** dans le dossier Mes images

Windows Vista : dossier **MP Navigator EX** dans le dossier Images

Windows XP : dossier **MP Navigator EX** dans le dossier Mes images

### ▶ Important

- Lorsque vous enregistrez des images sur une carte mémoire, activez l'écriture sur l'emplacement de carte de la machine. Pour plus d'informations sur la façon d'activer l'écriture, reportez-vous à la section « [Configuration du logement pour carte en tant que lecteur de carte mémoire de l'ordinateur](#) ». Avec une connexion réseau, mappez l'emplacement de carte en tant que lecteur réseau. Reportez-vous à la section « [Utilisation de l'emplacement de carte sur un réseau](#) » pour obtenir plus d'informations.

### • Nom du fichier

Saisissez le nom de fichier de l'image à enregistrer (64 caractères maximum). Lorsque vous enregistrez plusieurs fichiers, 4 chiffres sont ajoutés au nom de fichier.

### • Type du fichier

Sélectionnez le type de fichier dans lequel vous souhaitez enregistrer les images numérisées. Sélectionnez JPEG/Exif, TIFF ou BMP.

### ▶ Important

- Vous ne pouvez pas sélectionner JPEG/Exif si Type de document est défini sur Texte (OCR), Texte (recto) ou Texte (recto verso).
- Vous ne pouvez pas sélectionner JPEG/Exif lorsque Noir et blanc est sélectionné pour Mode couleur sous l'onglet Mode avancé de ScanGear (pilote du scanner).

### • Définir...

Vous pouvez définir un type de compression pour les fichiers JPEG lorsque l'option Type du fichier est définie sur JPEG/Exif. Sélectionnez Elevée (Faible compression), Standard ou Faible (Compression élevée).

### ▶ Important

- Ce paramètre n'est pas disponible lorsque la case Compresser les images numérisées lors du

transfert. est cochée sous l'« [Onglet Général](#) » de la boîte de dialogue Préférences.

- **Créer un dossier pour la date du jour**

Cochez cette case pour créer un sous-dossier dans le dossier spécifié sous Enregistrer dans avec la date actuelle ; vous pouvez ensuite enregistrer les fichiers numérisés dans ce sous-dossier. Un sous-dossier portant un nom au format année\_mois\_jour (2012\_01\_01, par exemple) est créé.

Si cette case n'est pas cochée, les fichiers sont directement enregistrés dans le dossier spécifié dans Enregistrer dans.

[Haut de la page](#) ▲

S717

MP Navigator EX

## Boîte de dialogue Enreg. en PDF

La boîte de dialogue Enreg. en PDF vous permet de spécifier les paramètres avancés pour l'enregistrement d'images numérisées en fichiers PDF. Vous pouvez enregistrer plusieurs documents sous la forme d'un seul fichier PDF ou ajouter des pages à un fichier PDF créé à l'aide de MP Navigator EX.

### Important

- Vous ne pouvez pas enregistrer d'images numérisées à 10 501 pixels ou davantage horizontalement et verticalement.

### Ouverture à partir de la fenêtre Num./Importer

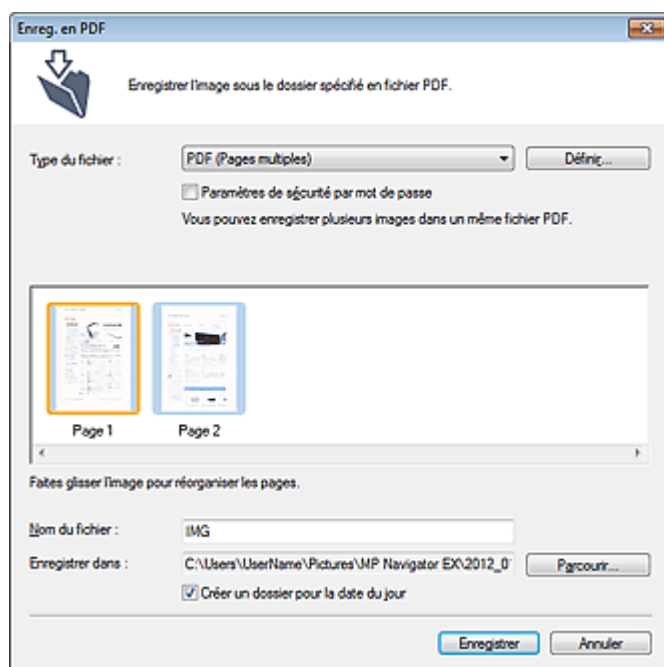

### Ouverture à partir de la fenêtre Afficher et util.

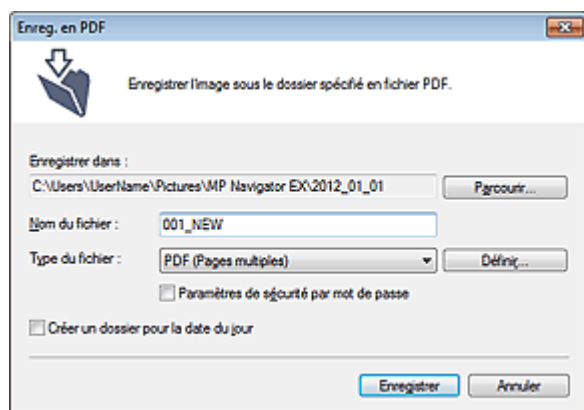

#### • Type du fichier

Sélectionnez un type de fichier PDF dans lequel vous souhaitez enregistrer les images numérisées.

##### • PDF

Enregistrez chacune des images sélectionnées sous la forme d'un fichier PDF.

- **PDF (Pages multiples)**

Enregistrez plusieurs images dans un seul fichier PDF.



### Remarque

- PDF (Pages multiples) apparaît si plusieurs images sont sélectionnées.

- **PDF (Ajouter des pages)**

Ajoutez les images numérisées à un fichier PDF. Les images sont ajoutées à la fin du fichier PDF. Vous ne pouvez pas réorganiser les pages du fichier PDF auquel des images sont ajoutées.



### Important

- Les images ne peuvent être ajoutées qu'aux fichiers PDF créés à l'aide de MP Navigator EX. Vous ne pouvez pas spécifier de fichiers PDF créés avec d'autres applications. Il est également impossible de spécifier des fichiers PDF modifiés dans d'autres applications.
- Lors d'une ouverture à partir de la fenêtre Afficher et util., l'option PDF (Ajouter des pages) ne peut pas être sélectionnée.
- Si un fichier PDF protégé par mot de passe est modifié, le mot de passe est supprimé. Réinitialisez les mots de passe.  
➔ [Configuration de mots de passe pour les fichiers PDF](#)

- **Définir...**

Configurez les paramètres avancés de création de fichiers PDF. Consultez la section « [Boîte de dialogue Paramètres PDF](#) » pour plus d'informations.

- **Paramètres de sécurité par mot de passe**

Cochez cette case pour ouvrir la boîte de dialogue Sécurité par mot de passe - paramètres, dans laquelle vous pouvez définir des mots de passe pour l'ouverture, l'édition et l'impression des fichiers PDF créés.

➔ [Configuration de mots de passe pour les fichiers PDF](#)

- **Ajouter à**

Cela s'affiche lorsque vous sélectionnez PDF (Ajouter des pages) pour Type du fichier et spécifiez le fichier PDF auquel les images sont ajoutées. Pour changer le fichier, cliquez sur Parcourir... afin d'en indiquer un autre.



### Important

- Les images ne peuvent être ajoutées qu'aux fichiers PDF créés à l'aide de MP Navigator EX. Vous ne pouvez pas spécifier de fichiers PDF créés avec d'autres applications. Il est également impossible de spécifier des fichiers PDF modifiés dans d'autres applications.

- **Nom du fichier**

Saisissez le nom de fichier de l'image à enregistrer (64 caractères maximum). Lorsque vous enregistrez plusieurs fichiers en tant que fichiers PDF séparés, 4 chiffres sont ajoutés au nom de fichier.

- **Enregistrer dans**

Affiche le dossier dans lequel vous souhaitez enregistrer les fichiers PDF. Pour changer de dossier, cliquez sur Parcourir... pour en indiquer un autre.

Par défaut, les images numérisées sont enregistrées dans les dossiers suivants.

Windows 7 : dossier **MP Navigator EX** dans le dossier Mes images

Windows Vista : dossier **MP Navigator EX** dans le dossier Images

Windows XP : dossier **MP Navigator EX** dans le dossier Mes images

- **Créer un dossier pour la date du jour**

Cochez cette case pour créer un sous-dossier dans le dossier spécifié sous Enregistrer dans avec la date actuelle ; vous pouvez ensuite enregistrer les fichiers numérisés dans ce sous-dossier. Un sous-dossier portant un nom au format année\_mois\_jour (2012\_01\_01, par exemple) est créé. Si cette case n'est pas cochée, les fichiers sont directement enregistrés dans le dossier spécifié dans Enregistrer dans.

S736

MP Navigator EX

## Boîte de dialogue Paramètres PDF

Dans la boîte de dialogue Paramètres PDF, vous pouvez spécifier le type de compression des fichiers PDF, ainsi que d'autres paramètres avancés pour la création de fichiers PDF.

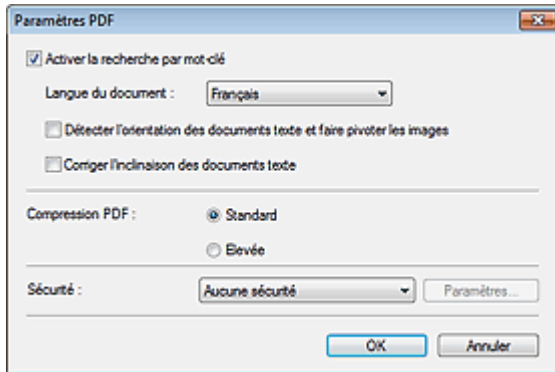

### Important

- Seul le paramètre Sécurité est disponible pour les images dont la résolution n'est pas comprise dans la plage de 75 ppp à 600 ppp.

#### • Activer la recherche par mot-clé

Cochez cette case pour convertir les caractères d'un document en données texte. Ceci facilite la recherche par mot-clé.

#### • Langue du document

Sélectionnez la langue du document à numériser.

#### • Détecter l'orientation des documents texte et faire pivoter les images

Cochez cette case pour détecter l'orientation du document à l'aide du texte numérisé et faire pivoter l'image numérisée pour lui donner l'orientation appropriée.

### Important

- La langue du document conduit parfois à des résultats peu satisfaisants. Seuls les documents textes rédigés dans les langues qui peuvent être sélectionnées à partir de l'option Langue du document sont pris en charge.
- Il est possible que l'orientation des types de documents suivants ne puisse être corrigée si le texte n'est pas correctement détecté.
  - La résolution n'est pas comprise entre 300 et 600 ppp
  - La taille de la police n'est pas comprise entre 8 et 48 points
  - Documents qui comportent des polices spéciales, des effets, du texte en italique ou du texte manuscrit
  - Documents comportant des arrière-plans à motifs

#### • Corriger l'inclinaison des documents textes

Détection de texte numérisé et correction de l'inclinaison du document (plages de -0,1 à -10° ou +0,1 à +10°).

### Important

- Il est possible que l'inclinaison des types de documents suivants ne puisse être corrigée si le texte n'est pas correctement détecté.
  - Documents dans lesquels les lignes de texte sont inclinées à plus de 10° ou dont l'inclinaison varie d'une ligne à l'autre
  - Documents contenant à la fois du texte orienté verticalement et du texte orienté horizontalement
  - Documents dont la taille de police est très petite ou très grande
  - Documents comportant peu de texte
  - Documents contenant des figures/images

- Documents manuscrits
- Documents contenant à la fois des lignes verticales et horizontales (tableaux)

### • Compression PDF

Sélectionnez un type de compression pour l'enregistrement.

#### • Normal

Il est généralement recommandé de sélectionner ce paramètre.

#### • Elevée

Comprime le format du fichier lors de sa sauvegarde, ce qui vous permet de réduire la charge sur votre réseau/serveur.

### Important

- Les images PDF hautement compressées peuvent se dégrader si vous les enregistrez à plusieurs reprises avec un niveau de compression élevé.

### Important

- Vous ne pouvez pas définir le type de compression lorsque la valeur de Mode Couleur est Noir et Blanc.
- Le type de compression ne peut pas être défini lorsque vous effectuez une numérisation en sélectionnant PDF sur le panneau de contrôle de la machine.

### • Sécurité

Configurez des mots de passe pour l'ouverture, la modification et l'impression des fichiers PDF créés.

### Important

- Cette fonction n'est pas disponible lorsque les images sont enregistrées automatiquement après la numérisation.

### Remarque

- Sélectionnez Sécurité par mot de passe et définissez des mots de passe dans la boîte de dialogue Sécurité par mot de passe - paramètres.  
➔ [Configuration de mots de passe pour les fichiers PDF](#)

Haut de la page ▲

S710

MP Navigator EX

## Écran Carte mémoire (fenêtre Num./Importer)

Sélectionnez Num./Importer dans l'écran du mode Navigation et cliquez sur Carte mémoire ou cliquez sur Carte mémoire dans la fenêtre Num./Importer pour ouvrir l'écran Carte mémoire (fenêtre Num./Importer).

Ouvrez cette fenêtre pour importer des images (y compris des fichiers PDF créés par numérisation à l'aide du panneau de contrôle de la machine) enregistrées sur une carte mémoire.

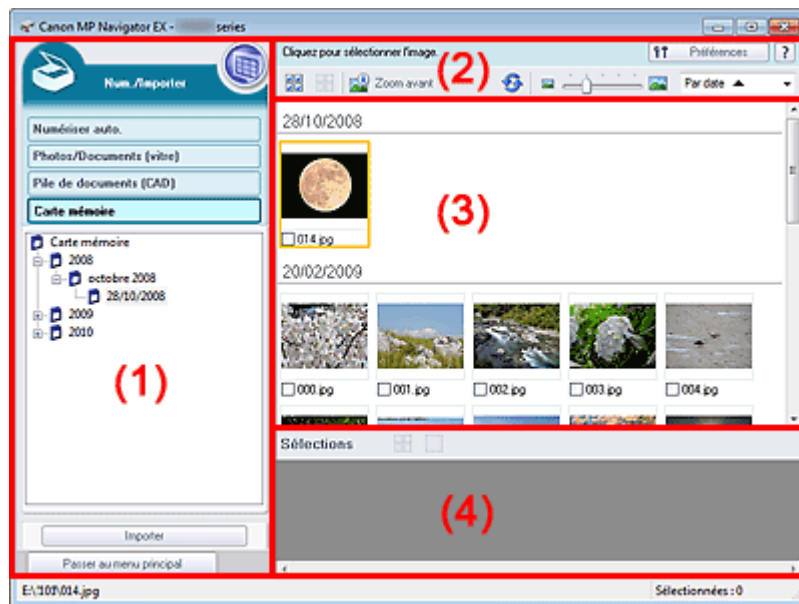

- (1) Boutons et paramètres
- (2) Barre d'outils
- (3) Fenêtre des miniatures
- (4) Zone des images sélectionnées

### (1) Boutons et paramètres

-  **(Afficher et util.)**  
Cliquez sur cette icône pour ouvrir des images et des fichiers PDF enregistrés sur votre ordinateur. La fenêtre Afficher et util. s'ouvre.  
➔ Fenêtre Afficher et util.
- **Numérisation automatique**  
Cliquez sur cette icône pour numériser des documents en détectant automatiquement le type de document, etc. L'écran de numérisation avec la fonction Numérisation automatique apparaît.  
➔ Écran Numérisation automatique (fenêtre Num./Importer)
- **Photos/Documents (vitre)**  
Cliquez sur ce bouton si vous souhaitez numériser des photographies, des documents, des magazines et d'autres documents imprimés. L'écran de numérisation des photos et documents s'affiche.  
➔ Écran Photos/Documents (vitre) (fenêtre Num./Importer)
- **Pile de documents (CAD)**  
Cliquez sur cette option si vous souhaitez numériser plusieurs documents simultanément à partir du CAD (chargeur automatique de documents). L'écran permettant de numériser à partir du CAD s'affiche.  
➔ Écran Pile de documents (CAD) (fenêtre Num./Importer)

- **Carte mémoire**

Affiche les dossiers contenant des images et des fichiers PDF (regroupés par année, mois/année et mois/date/année) stockés sur une carte mémoire sous forme d'arborescence. Sélectionnez un dossier pour afficher son contenu dans la liste des miniatures à droite.  
La date du fichier est la date de capture ou de mise à jour.

- **Importer**

Permet d'importer les images sélectionnées et de les ouvrir dans la fenêtre Afficher et util..

➔ Fenêtre Afficher et util.

- **Passer au menu principal**

Permet de passer au menu principal.

## (2) Barre d'outils

- **Préférences**

La boîte de dialogue Préférences s'ouvre. Dans la boîte de dialogue Préférences, vous pouvez définir les paramètres avancés des fonctions de MP Navigator EX.

➔ Boîte de dialogue Préférences

-  **(Guide)**

Permet d'ouvrir ce guide.

- **Outils d'édition**

-  **(Sélectionner tout)**

Sélectionne toutes les images dans la fenêtre des miniatures.

-  **(Annuler tout)**

Annule toutes les sélections d'image dans la fenêtre des miniatures.

-  **Zoom avant**

Agrandit l'image cible (encadrée en orange). Vous pouvez également agrandir l'image en cliquant deux fois dessus. Vous pouvez vérifier toutes les pages lorsque vous sélectionnez un fichier PDF.

-  **(Actualiser)**

Actualise le contenu de la fenêtre des miniatures.

-  **(Taille d'affichage)**

Modifie la taille des images dans la fenêtre des miniatures.

-  **(Trier par)**

Trie les images dans la fenêtre des miniatures par date (ordre croissant ou décroissant).

## (3) Fenêtre des miniatures

- **Fenêtre des miniatures**

Les images enregistrées sur la carte mémoire sont affichées par année, mois/année ou mois/jour/année.

Lorsque vous cochez la case d'une image, cette dernière apparaît dans la zone des images sélectionnées.

## (4) Zone des images sélectionnées

-  **(Annuler tout)**

Annule la sélection de toutes les images dans la zone des images sélectionnées.

-  **(Annul. sélect.)**

Annule la sélection de l'image cible (encadrée en orange) dans la zone des images sélectionnées.

- **Zone des images sélectionnées**



Les images sélectionnées dans la liste des miniatures s'affichent.

### Rubrique connexe

[Importation d'images enregistrées sur une carte mémoire](#)

[Haut de la page ▲](#)

Page d'accueil > Numérisation > Numérisation à partir d'un ordinateur > Numérisation facile (MP Navigator EX) > Écrans de MP Navigator EX > Fenêtre Afficher et util.

S711

MP Navigator EX

## Fenêtre Afficher et util.

Dans l'écran du mode Navigation, sélectionnez Afficher et util., puis cliquez sur Ma boîte aux lettres (image num./imp), Spécifier un dossier ou Images récemment enreg. pour ouvrir la fenêtre Afficher et util. Ouvrez cette fenêtre pour afficher ou utiliser des images numérisées ou enregistrées sur l'ordinateur.

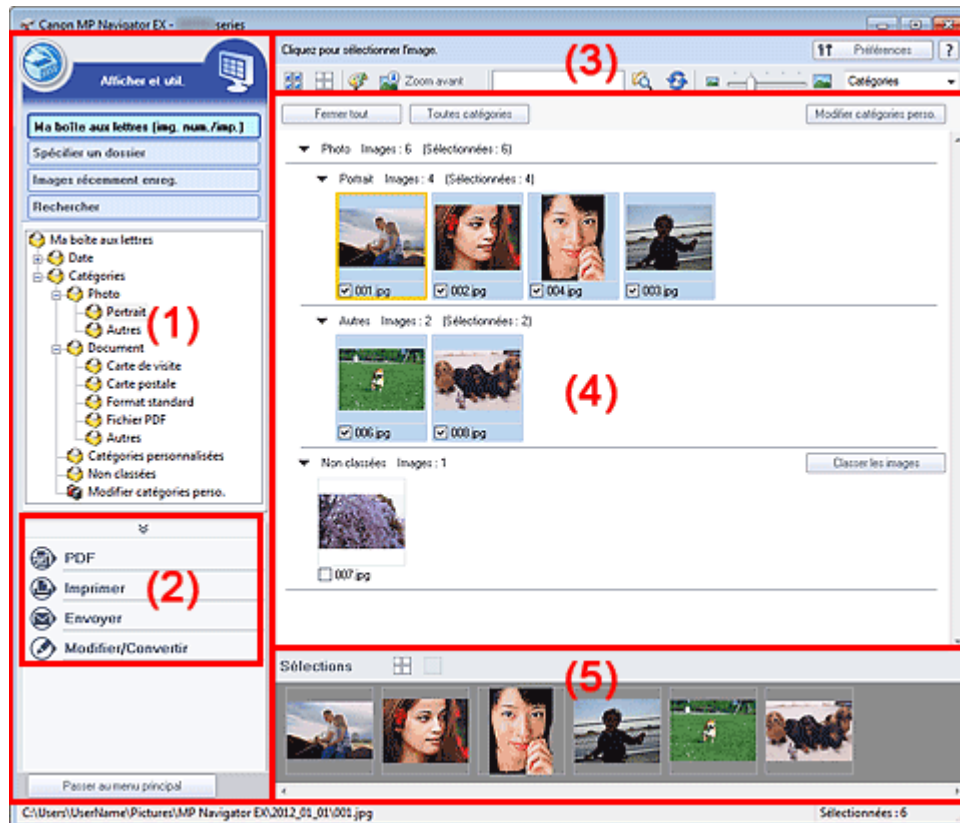

- (1) Éléments des paramètres d'affichage
- (2) Boutons de manipulation des images
- (3) Barre d'outils
- (4) Fenêtre des miniatures
- (5) Zone des images sélectionnées

### Important

- Pour les fichiers PDF, seuls ceux créés à l'aide de MP Navigator EX s'affichent. Vous ne pouvez pas afficher les fichiers PDF créés avec d'autres applications. Il est également impossible d'afficher les fichiers PDF modifiés dans d'autres applications.

### (1) Éléments des paramètres d'affichage

-  (Num./Importer)
 

Cliquez sur ce bouton si vous souhaitez numériser des photographies, des documents, des magazines et d'autres documents imprimés. La fenêtre Num./Importer s'ouvre.

➔ Écran Photos/Documents (vitre) (fenêtre Num./Importer)
- **Ma boîte aux lettres (image num./imp)**

Affiche les dossiers d'images (regroupés par année, mois/année et mois/date/année) dans Ma boîte aux lettres dans l'arborescence. Sélectionnez un dossier pour afficher son contenu dans la

liste des miniatures à droite.

La date de l'image est la date de numérisation, de capture ou de mise à jour.

- **Spécifier un dossier**

Affiche tous les disques durs et les dossiers dans l'arborescence. Sélectionnez un dossier pour afficher les images dans la fenêtre des miniatures à droite.

Le fait de sélectionner un dossier et de cliquer sur celui-ci permet de mettre son nom en surbrillance et de le renommer.

- **Images récemment enreg.**

Les « Images numérisées/importées » et les images qui ont été récemment « Jointe(s) à l'e-mail » ou « Envoyée(s) à l'application » sont affichées par date dans l'arborescence. Les options « Du scanner » et « De la carte mémoire » sont affichées séparément pour les « images numérisées/importées ». Sélectionnez un dossier mois/date/année pour afficher les images par date dans la fenêtre des miniatures à droite.

La date de l'image est la date de numérisation ou d'envoi.

Cliquez sur Effacer l'historique pour effacer toutes les données (dossiers de date et images) affichées dans la zone Images récemment enreg..



### Remarque

- Les fichiers image réels ne sont pas supprimés.

- **Rechercher**

Les options de recherche avancées s'ouvrent.

➔ [Recherche d'images](#)

- **Passer au menu principal**

Permet de passer au menu principal.



### Important

- L'option Passer au menu principal ne s'affiche pas lorsque la fenêtre est ouverte directement à partir de Solution Menu EX.

## (2) Boutons de manipulation des images

- **Boutons de manipulation des images**

Cliquez sur  (flèche vers le haut) pour afficher le menu des tâches.

Indiquez les opérations à effectuer avec les images sélectionnées. Pour plus d'informations sur chaque bouton, reportez-vous aux sections correspondantes ci-dessous.

➔ [Création/modification de fichiers PDF](#)

➔ [Impression de documents](#)

➔ [Impression de photos](#)

➔ [Envoi par courrier électronique](#)

➔ [Correction/amélioration automatique des images](#)

➔ [Correction/amélioration manuelle des images](#)

➔ [Extraction de texte à partir d'images numérisées \(OCR\)](#)



### Remarque

- Les boutons de manipulation des images s'affichent lorsque les applications correspondantes sont installées.

## (3) Barre d'outils

- **Préférences**

La boîte de dialogue Préférences s'ouvre. Dans la boîte de dialogue Préférences, vous pouvez définir les paramètres avancés des fonctions de MP Navigator EX.

➔ [Boîte de dialogue Préférences](#)

-  **(Guide)**

Permet d'ouvrir ce guide.

- **Outils d'édition**

-  **(Sélectionner tout)**

Sélectionne toutes les images dans la fenêtre des miniatures.

-  **(Annuler tout)**

Annule toutes les sélections d'image dans la fenêtre des miniatures.

-  **(Correction d'image/amélioration)**

Permet de corriger l'image cible (encadrée en orange). Cliquez sur ce bouton pour ouvrir la fenêtre Corriger/Améliorer les images dans laquelle vous pouvez apporter des améliorations/corrections aux images, mais également ajuster la luminosité, le contraste, etc.

➔ [Fenêtre Corriger/Améliorer les images](#)

### Important

- L'amélioration/la correction de l'image ne peut être appliquée aux fichiers PDF ni aux fichiers binaires en noir et blanc.

-  **Zoom avant**

Agrandit l'image cible (encadrée en orange). Vous pouvez également agrandir l'image en cliquant deux fois dessus. Vous pouvez vérifier toutes les pages lorsque vous sélectionnez un fichier PDF.

Vous pouvez également vérifier les informations du fichier telles que le nom, la date, la taille du fichier et ses paramètres de sécurité. Une icône de verrouillage s'affiche pour les fichiers PDF dont l'option Mot de passe d'ouverture de document est sélectionnée.

➔ [Ouverture/édition de fichiers PDF protégés par mot de passe](#)

-  **(Rechercher)**

Entrez une expression ou un mot inclus dans le nom du fichier, les informations Exif ou le texte

PDF de l'image que vous souhaitez rechercher, puis cliquez sur  (Rechercher). Concernant les informations Exif, le texte recherché est celui qui se trouve dans les zones Maker, Modèle, Description et Comm. de l'utilisateur.

### Remarque

- Recherchez les images dans Ma boîte aux lettres (image num/imp), Images récemment enreg., ou dans les sous-dossiers d'un dossier sélectionné.

-  **(Actualiser)**

Actualise le contenu de la fenêtre des miniatures.

-  **(Taille d'affichage)**

Modifie la taille des images dans la fenêtre des miniatures.

- **(Trier par)**

Trie les images de la fenêtre des miniatures par catégorie, date (croissante ou décroissante) ou nom (croissant ou décroissant).

Les images ne peuvent être triées par catégorie que lorsque Ma boîte aux lettres (image num/imp) ou Spécifier un dossier sont affichés. De plus, les images peuvent uniquement être triées par nom (ordre croissant ou décroissant) lorsque Spécifier un dossier s'affiche.

## (4) Fenêtre des miniatures

- **Fenêtre des miniatures**

Les images numérisées sont affichées.

Lorsque vous cochez la case d'une image, cette dernière apparaît dans la zone des images sélectionnées.

Le fait de sélectionner une image, puis de cliquer sur le nom du dossier correspondant permet de le mettre en surbrillance et de le renommer.

Faites glisser une image et déposez-la pour effectuer les opérations suivantes :

- Déplacer l'image d'une catégorie à une autre dans la fenêtre des miniatures ;
- Déplacer l'image vers un dossier de catégorie affiché dans Ma boîte aux lettres (image num/imp) ;
- Copier un dossier affiché dans Spécifier un dossier

### Important

- Vous ne pouvez pas modifier l'extension (.jpg, .pdf, etc.) lorsque vous renommez un fichier.
- Vous ne pouvez pas déplacer ou copier d'images vers les dossiers de date affichés dans l'arborescence dans Ma boîte aux lettres (image num/imp) ou Images récemment enreg..

### Remarque

- Une icône de verrouillage s'affiche pour les fichiers PDF dont l'option Mot de passe d'ouverture de document est sélectionnée.
- Les miniatures peuvent apparaître sous la forme d'un « ? » dans les cas suivants :
  - Ouverture d'images non prises en charge
  - Taille de fichier trop importante et manque de mémoire pour afficher l'image
  - Fichier endommagé

## Lorsque les images sont triées par Catégories

Les images numérisées sont affichées par catégorie.

### Remarque

- Certaines images peuvent ne pas être détectées correctement et classées dans des catégories erronées. Dans ce cas, faites glisser l'image d'une catégorie à l'autre.

#### ● Nom de la catégorie Images : N (sélectionnées : n)



#### ● Nom de la catégorie

Les catégories suivantes sont fournies.

Photo : Portrait, Autres

Document : Carte de visite, Carte postale, Format standard, Fichier PDF, Autres

Catégories personnalisées : affiche vos catégories personnalisées.

Non classées : affiche les images qui ne sont pas classées.

#### ● Images : N

Le nombre d'images classées dans cette catégorie s'affiche.

#### ● (Sélectionnées : n)

Le nombre d'images dont la case est cochée s'affiche.

### Remarque

- Cette partie ne s'affiche que lorsqu'une ou plusieurs images sont sélectionnées.

#### ● Fermer tout / Ouvrir tout

Vous pouvez masquer ou afficher toutes les images des catégories affichées.

Ce bouton ne s'affiche que lorsque Ma boîte aux lettres (image num/imp) ou Spécifier un dossier s'affiche.

#### ● Fermer tout

Masque toutes les images.

#### ● Ouvrir tout

Affiche toutes les images.

### Remarque

- Immédiatement après l'ouverture de la fenêtre Afficher et util. ou du tri des images, toutes les images s'affichent et le bouton Fermer tout apparaît.
- Lorsque vous cliquez sur Fermer tout, le bouton est remplacé par Ouvrir tout.

#### ● Toutes catégories / Par catégorie

Vous pouvez afficher toutes les catégories ou uniquement celles qui contiennent des images.

Ce bouton ne s'affiche que lorsque Ma boîte aux lettres (image num/imp) ou Spécifier un dossier s'affiche.

#### ● Toutes catégories

Affiche toutes les catégories et les images.

- **Par catégorie**

Affiche les catégories contenant des images ainsi que les images qu'elles contiennent. Davantage d'images s'affichent dans la fenêtre des miniatures, ce qui vous permet de rechercher ou de déplacer facilement des images.



### Remarque

---

- Immédiatement après l'ouverture de la fenêtre Afficher et util., les catégories contenant des images s'affichent, ainsi que les images qu'elles contiennent, et l'option Toutes catégories s'affiche.
  - Cliquez sur Toutes catégories pour passer à Par catégorie.
- 

- **Modifier les catégories personnalisées**

Lorsque Ma boîte aux lettres (image num/imp) ou Spécifier un dossier s'affiche, la boîte de dialogue Modifier les catégories personnalisées s'ouvre.

Dans la boîte de dialogue Modifier les catégories personnalisées, vous pouvez ajouter/supprimer les catégories affichées dans Catégories personnalisées dans la zone de l'arborescence de dossiers située sur la gauche de l'écran.

Consultez la section « [Classement des images en catégories](#) » pour plus d'informations.

- **Classer les images**

Les images importées à partir des disques durs ou des cartes mémoire s'affichent dans Non classées. Cliquez sur Classer les images pour les classer automatiquement.

Ce bouton ne s'affiche que lorsque Ma boîte aux lettres (image num/imp) ou Spécifier un dossier s'affiche.



### Remarque

---

- Le classement peut prendre du temps si les images à classer sont nombreuses.
- 

## (5) Zone des images sélectionnées



- **(Annuler tout)**

Annule la sélection de toutes les images dans la zone des images sélectionnées.



- **(Annul. sélect.)**

Annule la sélection de l'image cible (encadrée en orange) dans la zone des images sélectionnées.

- **Zone des images sélectionnées**

Les images sélectionnées dans la liste des miniatures s'affichent.

## Rubrique connexe

- [Ouverture d'images enregistrées sur un ordinateur](#)

[Haut de la page ▲](#)

S715

MP Navigator EX

## Fenêtre Créer/modifier un fichier PDF

Cliquez sur PDF dans l'écran Afficher et util., puis sur Créer/modifier un fichier PDF dans la liste afin d'ouvrir la boîte de dialogue Créer/modifier un fichier PDF.

Dans la fenêtre Créer/modifier un fichier PDF, vous pouvez ajouter/supprimer des pages et réorganiser les pages des fichiers PDF créés à l'aide de MP Navigator EX.

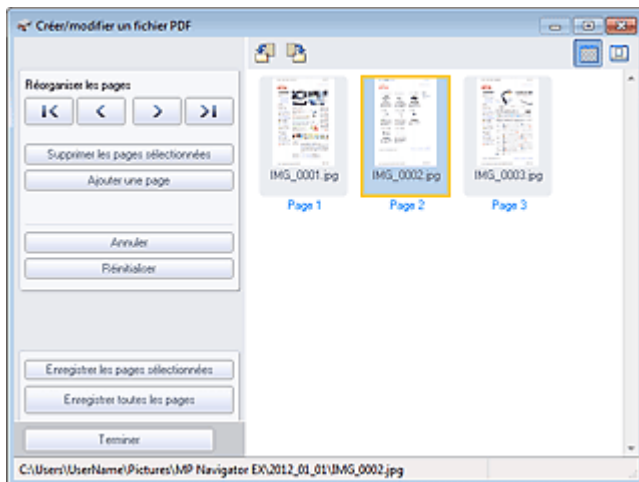

### Important

- Vous ne pouvez pas enregistrer d'images numérisées à 10 501 pixels ou davantage horizontalement et verticalement.
- Si un fichier PDF protégé par mot de passe est modifié, le mot de passe est supprimé. Réinitialisez les mots de passe.
  - ➔ [Configuration de mots de passe pour les fichiers PDF](#)
- Vous pouvez créer ou modifier jusqu'à 99 pages simultanément à l'aide de MP Navigator EX.

#### ● Réorganiser les pages

Vous pouvez déplacer l'image sélectionnée (encadrée en orange).



- Déplace l'image sélectionnée au début.



- Déplace l'image sélectionnée d'une page vers le haut.



- Déplace l'image sélectionnée d'une page vers le bas.



- Déplace l'image sélectionnée à la fin.

### Remarque

- Vous pouvez également réorganiser les images en les faisant glisser.

#### ● Supprimer les pages sélectionnées

Supprime l'image sélectionnée.

#### ● Ajouter une page

Permet de sélectionner et d'ajouter un fichier PDF existant.

### Remarque

- Un mot de passe est requis pour ajouter un fichier PDF protégé par mot de passe.

#### • Annuler

Annule la dernière modification appliquée.

#### • Réinitialiser

Annule toutes les modifications appliquées.

#### • Enregistrer les pages sélectionnées

Permet d'ouvrir la boîte de dialogue Enreg. en PDF. Spécifiez les paramètres d'enregistrement. Seule la page sélectionnée est enregistrée.

### Remarque

- Lorsque plusieurs pages sont sélectionnées, un fichier PDF de plusieurs pages est créé.
- Consultez la rubrique « [Boîte de dialogue Enreg. en PDF](#) » pour obtenir des détails sur la boîte de dialogue Enreg. en PDF.

#### • Enregistrer toutes les pages

Permet d'ouvrir la boîte de dialogue Enreg. en PDF. Spécifiez les paramètres d'enregistrement et enregistrez toutes les pages répertoriées dans la liste dans un même fichier PDF ou dans plusieurs fichiers PDF séparés.



### Remarque

- Consultez la rubrique « [Boîte de dialogue Enreg. en PDF](#) » pour obtenir des détails sur la boîte de dialogue Enreg. en PDF.



#### • Terminer

Ferme la fenêtre Créer/modifier un fichier PDF.

#### • Barre d'outils

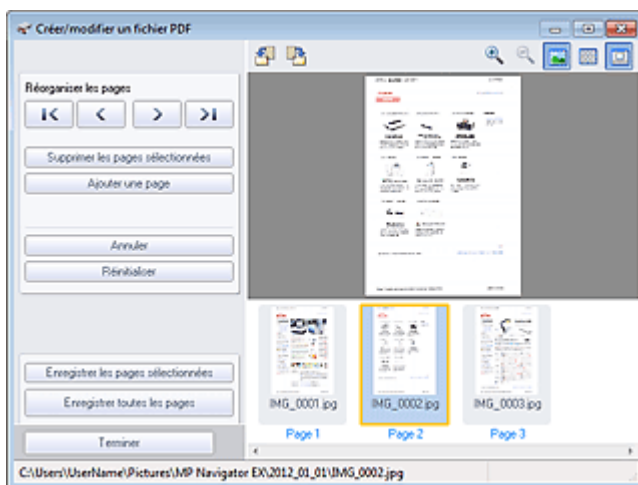
-  **(Pivoter à gauche)**  
Fait pivoter la page de 90 degrés dans le sens inverse des aiguilles d'une montre.
-  **(Pivoter à droite)**  
Fait pivoter la page de 90 degrés dans le sens des aiguilles d'une montre.
-  **(Mode Aperçu)**  
Active le mode Aperçu.  
La page sélectionnée s'affiche dans la zone Aperçu.



-  **(Agrandir)**  
Agrandit l'image affichée dans l'aperçu.
-  **(Réduire)**



Réduit l'image affichée dans l'aperçu.

-  **(Plein écran)**

Affiche l'image entière.

-  **(Mode Miniature)**

Active le mode Miniature. Les pages s'affichent dans la vue en miniature.

[Haut de la page ▲](#)

S718

MP Navigator EX

## Boîte de dialogue Imprimer le document

Cliquez sur Imprimer dans la fenêtre Afficher et util., puis sur Imprimer le document dans la liste pour ouvrir la boîte de dialogue Imprimer le document.

La boîte de dialogue Imprimer le document vous permet de définir les paramètres avancés pour l'impression simultanée de plusieurs images numérisées.

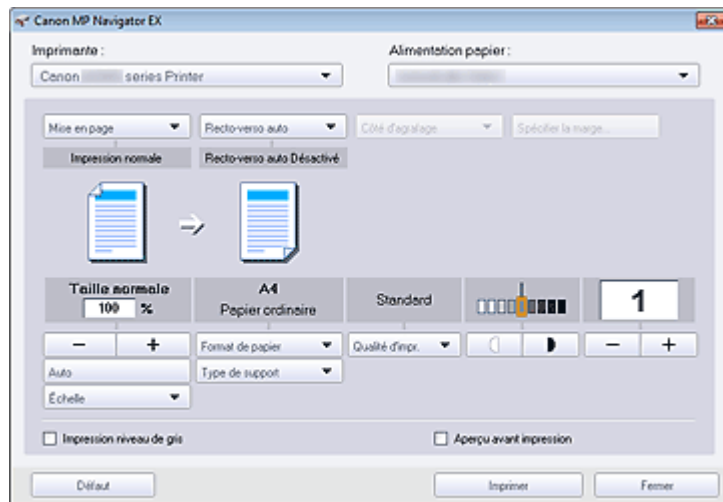

- **Imprimante**  
Sélectionnez l'imprimante voulue.
- **Alimentation papier**  
Sélectionnez la source d'alimentation en papier.
- **Mise en page**  
Sélectionnez un type d'impression.
  - **Impression normale**  
Imprimez une image par feuille.
  - **Impression proportionnée**  
Imprimez l'image à l'échelle sélectionnée (agrandie ou réduite).
  - **Impression à l'échelle du papier**  
Imprimez l'image au format du papier (agrandie ou réduite).
  - **Impression sans bordure**  
Imprimez une image sur une feuille entière sans bordure.
  - **Impr. mise en page (2 sur 1)**  
Agencez et imprimez deux images sur une feuille.
  - **Impr. mise en page (4 sur 1)**  
Agencez et imprimez quatre images sur une feuille.
- **Recto-verso auto**  
Permet d'imprimer automatiquement sur les deux faces d'une feuille de papier.

### Remarque

- Recto-verso auto est affiché lorsque Mise en page est défini sur Impression normale ou Impression proportionnée et disponible lorsque Type de support est défini sur Papier ordinaire (Plain Paper).

- **Côté d'agrafage**

Sélectionnez le côté d'agrafage dans la liste.

### Remarque

- Côté d'agrafage est disponible lorsque Recto-verso auto est défini sur Activé.

#### ● Spécifier la marge...

Définissez la largeur de la marge (0 mm à 30 mm (0 pouce à 1,2 pouce)).

### Remarque

- Spécifier la marge... est disponible lorsque Recto-verso auto est défini sur Activé.
- Il peut arriver qu'une page ne tienne pas sur une seule page en raison du réglage Spécifier la marge.... Dans un tel cas, le document est réduit pour l'impression.

#### ● Agrandir/Réduire

Agrandissez ou réduisez les images à imprimer.

-   (Agrandir/Réduire)

Imprimez une image réduite ou agrandie en spécifiant une échelle, par incréments de 1 %.

- **Auto. / 100% Taille normale**

Vous pouvez choisir d'ajuster l'échelle automatiquement en fonction de la taille du papier sélectionné ou vous pouvez choisir la taille normale (100 %).

- **Auto.**

L'échelle est ajustée automatiquement en fonction de la largeur de papier détectée et du format de papier sélectionné. L'image peut être imprimée avec une rotation à 90 degrés si sa taille le permet.

- **100% Taille normale**

Impression normale (100 %).

- **Échelle**

Sélectionnez une échelle dans la liste.

### Important

- Si 100% Taille normale est sélectionné, certaines images peuvent être imprimées en petit format ou avec des parties tronquées. Dans ce cas, sélectionnez Auto. pour redimensionner l'impression proportionnellement au format du papier.

#### ● Format de papier

Sélectionnez le format du document à imprimer. Ajustez la taille par rapport à celle du papier définie dans la machine.

### Remarque

- Les formats de papier disponibles varient selon les imprimantes.

#### ● Type de support

Sélectionnez le type du document à imprimer. La qualité d'impression peut être définie en fonction du type de papier.



### Remarque

- Les types de papier disponibles varient selon les imprimantes.



#### ● Qualité d'impr.

Sélectionnez la qualité d'impression.

#### ● Densité

Cliquez sur   (Réglage de la densité) pour sélectionner la densité de l'impression.

#### ● Copies

Cliquez sur   (Config. de la copie) pour sélectionner le nombre de copies à imprimer.

### Important

■ Vous pouvez imprimer jusqu'à 99 pages à la fois.

- **Impression niveau de gris**

Imprimez le document en noir et blanc.

- **Aperçu avant impression**

Affichez l'aperçu des résultats d'impression.

- **Défaut**

Permet de restaurer les paramètres par défaut.

- **Imprimer**

Permet de démarrer l'impression avec les paramètres définis.

- **Fermer**

Fermez la boîte de dialogue Imprimer le document.

[Haut de la page ▲](#)

S729

MP Navigator EX

## Boîte de dialogue Imprimer la photo

Cliquez sur Imprimer dans la fenêtre Afficher et util., puis sur Imprimer la photo dans la liste pour ouvrir la boîte de dialogue Imprimer la photo.

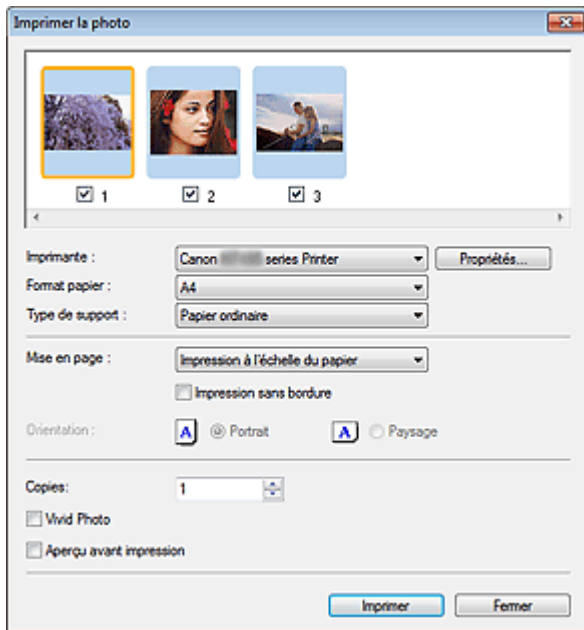

### Important

- La boîte de dialogue Imprimer la photo n'apparaît pas si Easy-PhotoPrint EX est installé. Easy-PhotoPrint EX démarre à la place.
- Vous ne pouvez pas imprimer les fichiers PDF.

### Remarque

- Double-cliquez sur une image pour l'afficher dans une autre fenêtre.

#### ● Imprimante

Sélectionnez l'imprimante voulue.

#### ● Propriétés...

Permet d'afficher l'écran de configuration avancée de l'imprimante sélectionnée.

#### ● Format de papier

Sélectionnez le format du document à imprimer. Ajustez la taille par rapport à celle du papier définie dans la machine.

#### ● Type de support

Sélectionnez le type du document à imprimer. La qualité d'impression peut être définie en fonction du type de papier.

#### ● Mise en page

Sélectionnez un type d'impression.

##### ● Impression normale

Imprimez une image par feuille.

##### ● Impression à l'échelle du papier

Imprimez l'image au format du papier (agrandie ou réduite).

#### ● Impression sans bordure

Cochez cette case pour imprimer une image sur une feuille entière sans bordure.

 **Important**

- Le paramètre Mise en page sera désactivé si vous sélectionnez Impression sans bordure.
- Ce paramètre n'est disponible qu'avec les imprimantes prenant en charge l'impression sans bordure.

**Orientation**

Spécifiez l'orientation.

 **Important**

- Ce paramètre n'est disponible que si l'option Mise en page est configurée sur Impression normale. Avec les autres paramètres, l'image pivote automatiquement en fonction des proportions du papier.

**Copies**

Indiquez le nombre de copies à imprimer.

 **Important**

- Vous pouvez imprimer jusqu'à 99 pages à la fois.

**Vivid Photo**

Imprimez l'image avec des couleurs vives.

**Aperçu avant impression**

Affichez l'aperçu des résultats d'impression.

**Imprimer**

L'impression démarre alors.

 **Remarque**

- Seules les images de la fenêtre des miniatures dont la case est cochée sont imprimées.

**Fermer**

Ferme la boîte de dialogue sans imprimer la photo.

Haut de la page ▲

S719

MP Navigator EX

## Boîte de dialogue Envoyer par e-mail

Cliquez sur Envoyer dans la fenêtre Afficher et util., puis cliquez sur Joindre à un courrier électronique dans la liste pour ouvrir la boîte de dialogue Envoyer par e-mail.

Dans la boîte de dialogue Envoyer par e-mail, vous pouvez configurer les paramètres avancés pour joindre des images à un message électronique.

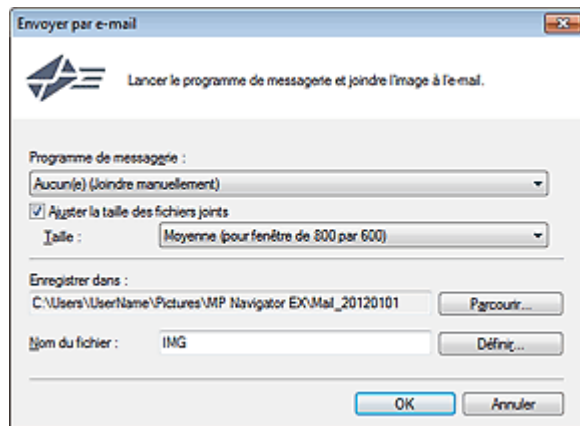

### Important

- MP Navigator EX est compatible avec les programmes de messagerie suivants :
  - Microsoft Outlook
  - Windows Live Mail
  - Windows Mail (Windows Vista)
  - Outlook Express (Windows XP)
 (Si un programme de messagerie électronique ne fonctionne pas correctement, vérifiez que l'interface MAPI du programme est activée. Pour activer l'interface MAPI, reportez-vous au manuel d'instructions du programme de messagerie électronique.)

### Remarque

- Seuls des fichiers PDF et JPEG peuvent être joints à un courrier électronique.

#### ● Programme de messagerie

Le programme de messagerie électronique configuré sous l'onglet Général de la boîte de dialogue Préférences s'affiche. Choisissez le programme de messagerie électronique que vous souhaitez utiliser.

#### ● Ajuster la taille des fichiers joints

Lorsque le type du fichier est JPEG, l'activation de cette case à cocher vous permet de redimensionner les images. Sélectionnez la taille dans Taille.

#### ● Enregistrer dans

Affiche le dossier dans lequel vous souhaitez enregistrer les images. Pour changer de dossier, cliquez sur Parcourir... pour en indiquer un autre. Si les images sont redimensionnées, elles sont enregistrées.

Par défaut, les images numérisées sont enregistrées dans les dossiers suivants.

Windows 7 : dossier **MP Navigator EX** dans le dossier Mes images

Windows Vista : dossier **MP Navigator EX** dans le dossier Images

Windows XP : dossier **MP Navigator EX** dans le dossier Mes images

#### ● Nom du fichier

Saisissez le nom de fichier de l'image à joindre (64 caractères maximum). Lorsque vous enregistrez plusieurs fichiers, 4 chiffres sont ajoutés au nom de fichier.

#### ● Définir...

Vous pouvez définir un type de compression pour les fichiers JPEG. Sélectionnez Elevée (Faible

compression), Standard ou Faible (Compression élevée).

[Haut de la page ▲](#)



S712

MP Navigator EX

## Fenêtre Corriger/Améliorer les images

Cliquez sur  (Correction/amélioration d'image) dans la fenêtre Afficher et util. ou cliquez sur Modifier/Convertir dans les boutons de traitement d'image, puis cliquez sur Retoucher des images photo dans la liste, afin d'ouvrir la fenêtre Corriger/Améliorer les images.

Dans la fenêtre Corriger/Améliorer les images, vous pouvez ajuster des paramètres avancés tels que la correction/l'amélioration d'images et la luminosité/le contraste.

Vous pouvez également afficher l'image source et l'image corrigée côte à côte afin de les comparer.



(1) Zone de tâches

(2) Barre d'outils

### Important

- L'amélioration/la correction de l'image ne peut être appliquée aux fichiers PDF ni aux fichiers binaires en noir et blanc.

### Remarque

- La fenêtre Corriger/Améliorer les images peut également être ouverte en cliquant sur  (Correction/Amélioration d'image) dans la fenêtre Zoom avant.
- La correction d'images volumineuses peut durer un certain temps.
- Reportez-vous à la section « Fenêtre Afficher et util. » pour plus d'informations sur la fenêtre Afficher et util..

### (1) Zone de tâches

Les tâches et paramètres disponibles varient dans les onglets Auto. et Manuel.

Cliquez sur l'onglet Auto. ou Manuel pour afficher l'onglet correspondant.

#### Onglet Auto.

Utilisez les fonctions de l'onglet Auto. pour appliquer des corrections et des améliorations à l'image entière.

Consultez la section « Correction/amélioration automatique des images » pour plus d'informations.

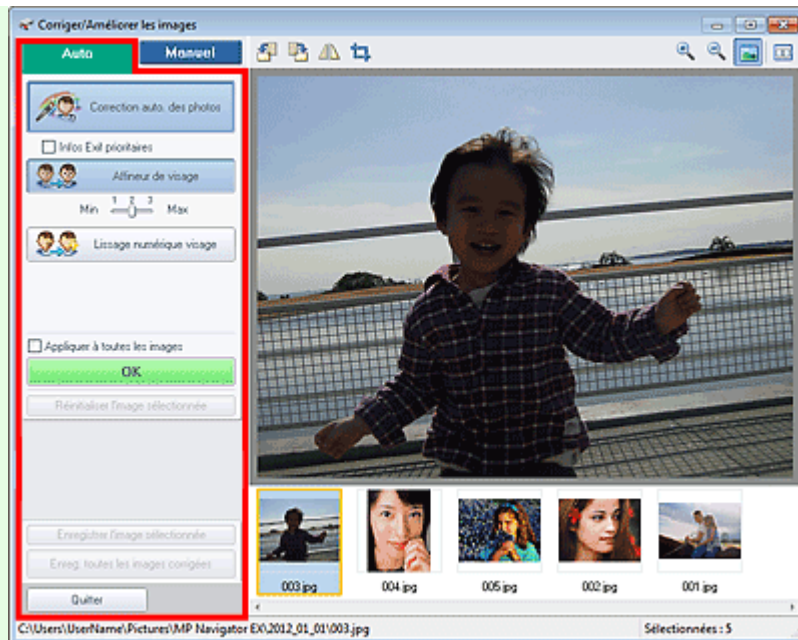

- **Correction automatique des photos**

Applique automatiquement les corrections adaptées aux photos.

- **Infos Exif prioritaires**

Activez cette case à cocher pour appliquer des corrections basées principalement sur les paramètres définis au moment de la prise de vue.

Désactivez cette case à cocher pour appliquer des corrections basées sur les résultats de l'analyse de l'image. Il est généralement recommandé de sélectionner ce paramètre.



### Remarque

- « Exif » est un format standard qui permet d'intégrer diverses données de prise de vue aux photos prises avec des appareils photo numériques (JPEG).

- **Affineur de visage**

Affine les visages flous.

Vous pouvez ajuster le niveau d'effet avec le curseur.

- **Lissage numérique visage**

Améliore l'aspect de la peau en réduisant les défauts et les rides.

Vous pouvez ajuster le niveau d'effet avec le curseur.

- **Appliquer à toutes les images**

Corrige/améliore automatiquement toutes les images affichées dans la liste des miniatures.

- **OK**

Applique l'effet choisi à l'image sélectionnée ou à toutes les images.

- **Réinitialiser l'image sélectionnée**

Annule toutes les corrections et améliorations appliquées à l'image sélectionnée.

- **Enregistrer l'image sélectionnée**

Enregistre l'image corrigée/améliorée (celle qui est sélectionnée).

- **Enreg. toutes les images corrigées**

Enregistre toutes les images corrigées/améliorées affichées dans la liste des miniatures.

- **Quitter**

Permet de fermer la fenêtre Corriger/Améliorer les images.

## Onglet Manuel

L'onglet Manuel comprend deux menus : Ajuster et Corriger/Améliorer.

Utilisez l'option Ajuster pour ajuster la luminosité ou le contraste ou pour affiner l'image dans son ensemble.

Utilisez Corriger/Améliorer pour corriger/améliorer des zones spécifiques.

Consultez la section « [Correction/amélioration manuelle des images](#) » pour plus d'informations.

## Ajuster

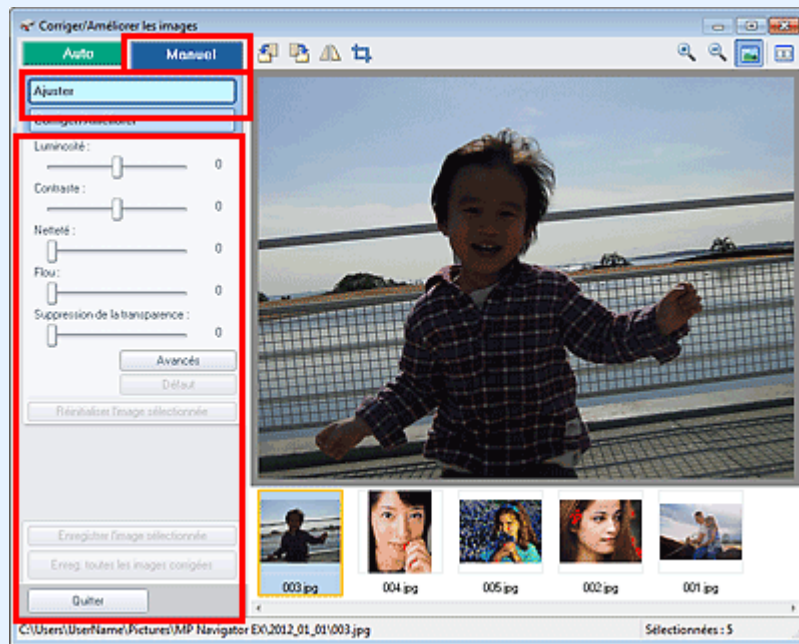

- **Luminosité**

Règle la luminosité de l'ensemble de l'image.

Déplacez le curseur vers la gauche pour assombrir et vers la droite pour éclaircir l'image.

- **Contraste**

Règle le contraste de l'image. Ajustez le contraste si l'image est terne par manque de contraste.

Déplacez le curseur vers la gauche pour réduire le contraste de l'image et vers la droite pour l'augmenter.

- **Netteté**

Fait ressortir le contour des sujets afin d'affiner l'image. Ajustez la netteté si la photo est floue ou si le texte est trouble.

Déplacez le curseur vers la droite pour affiner l'image.

- **Flou**

Floute le contour des sujets afin d'adoucir l'image.

Déplacez le curseur vers la droite pour adoucir l'image.

- **Suppression de la transparence**

Supprime la transparence du texte à partir de l'autre côté ou supprime la couleur de base. Ajustez le niveau de transparence pour éviter de voir le texte sur l'autre côté d'un document fin ou pour éviter que la couleur de base n'apparaisse sur l'image.

Déplacez le curseur vers la droite pour augmenter l'effet de suppression de la transparence.

- **Avancés**

Ouvre la boîte de dialogue Réglage avancé dans laquelle vous pouvez effectuer des réglages précis de la luminosité de l'image et de la tonalité des couleurs.

Pour Luminosité/contraste et Tonalité, sélectionnez une couleur dans Canal pour régler le Rouge, le Vert ou le Bleu ou sélectionnez Principal pour ajuster les trois couleurs en même temps.



- **Luminosité/contraste**

Ajustez la luminosité et le contraste de l'image.

Déplacez le curseur Luminosité vers la gauche pour assombrir et vers la droite pour éclaircir l'image.

Déplacez le curseur Contraste vers la gauche pour réduire le contraste de l'image et vers la droite pour l'augmenter.

- **Tonalité**

Régalez l'équilibre de la luminosité en spécifiant Surbrillance (niveau le plus clair), Ombre (niveau le plus sombre) et Tonalité moyenne (couleur à mi-chemin entre Surbrillance et Ombre).

Déplacez le curseur Surbrillance vers la gauche pour éclaircir l'image.

Déplacez le curseur Tonalité moyenne vers la gauche pour éclaircir et vers la droite pour assombrir l'image.

Déplacez le curseur Ombre vers la droite pour assombrir l'image.

- **Équilibre des couleurs**

Ajustez l'éclat et le ton de l'image.

Déplacez le curseur Équilibre des couleurs vers la gauche ou la droite pour accentuer la couleur correspondante.



### Remarque

- Il s'agit de paires de couleurs complémentaires (le mélange des couleurs de chaque paire produit un ton de gris). Vous pouvez reproduire les couleurs naturelles de la scène en réduisant la couleur dominante et en augmentant la couleur complémentaire. Une dominante de couleur est un phénomène par lequel une couleur spécifique affecte toute l'image à cause du temps ou de couleurs ambiantes vives.
- En général, il est difficile de corriger entièrement l'image en réglant une seule paire de couleurs. Il est recommandé de repérer une portion de l'image qui devrait être blanche et de régler les trois paires de couleurs de manière à ce que cette portion devienne blanche.

- **Défaut**

Réinitialise tous les ajustements.

- **Fermer**

Ferme la boîte de dialogue Réglage avancé.



### Remarque

- Les valeurs de Luminosité et Contraste définies dans Ajuster ne changent pas, même si la luminosité et la tonalité des couleurs sont réglées dans la boîte de dialogue Réglage avancé.

- **Défaut**

Réinitialise chaque ajustement (luminosité, contraste, netteté, flou et suppression de la transparence).

- **Réinitialiser l'image sélectionnée**

Annule toutes les corrections, améliorations et ajustements appliqués à l'image sélectionnée.

- **Enregistrer l'image sélectionnée**

Enregistre l'image corrigée/améliorée/ajustée (celle qui est sélectionnée).

- **Enreg. toutes les images corrigées**

Enregistre toutes les images corrigées/améliorées/ajustées affichées dans la liste des miniatures.

- **Quitter**

Permet de fermer la fenêtre Corriger/Améliorer les images.

### Corriger/Améliorer

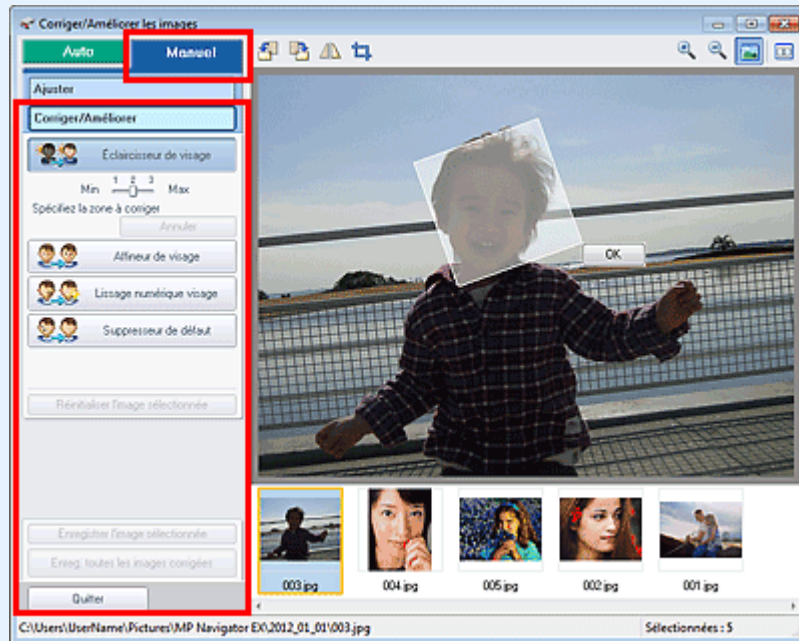

- **Éclaircisseur de visage**

Corrige l'ensemble de l'image pour éclaircir la zone du visage dans la zone sélectionnée et autour de celle-ci.

Vous pouvez ajuster le niveau d'effet avec le curseur.

- **Affineur de visage**

Corrige l'ensemble de l'image pour améliorer la netteté de la zone du visage dans la zone sélectionnée et autour de celle-ci.

Vous pouvez ajuster le niveau d'effet avec le curseur.

- **Lissage numérique visage**

Améliore l'aspect de la peau en réduisant les défauts et les rides dans la zone sélectionnée.

Vous pouvez ajuster le niveau d'effet avec le curseur.

- **Suppresseur de défaut**

Réduit les grains de beauté dans la zone sélectionnée.

- **OK**

Applique l'effet sélectionné à la zone spécifiée.

- **Annuler**

Annule la dernière correction/amélioration.

- **Réinitialiser l'image sélectionnée**

Annule toutes les corrections, améliorations et ajustements appliqués à l'image sélectionnée.

- **Enregistrer l'image sélectionnée**

Enregistre l'image corrigée/améliorée/ajustée (celle qui est sélectionnée).

- **Enreg. toutes les images corrigées**









Enregistre toutes les images corrigées/améliorées/ajustées affichées dans la liste des miniatures.

- **Quitter**

Permet de fermer la fenêtre Corriger/Améliorer les images.

## (2) Barre d'outils

- **Barre d'outils**

-  **(Pivoter à gauche)**  
Fait pivoter l'image de 90 degrés dans le sens inverse des aiguilles d'une montre.
-  **(Pivoter à droite)**  
Fait pivoter l'image de 90 degrés dans le sens des aiguilles d'une montre.
-  **(Inverser)**  
Inverse l'image horizontalement.
-  **(Découper)**  
Cliquez sur ce bouton pour ouvrir la fenêtre Découper et spécifier le cadre de rognage.  
➔ [Rognage des images numérisées](#)
-  **(Agrandir)**  
Agrandit l'image affichée.
-  **(Réduire)**  
Réduit l'image affichée.
-  **(Plein écran)**  
Affiche l'image entière dans l'aperçu.
-  **(Comparer)**  
Affiche la fenêtre Comparer des images. Cette fenêtre vous permet d'afficher côte à côte les images afin de les comparer avant et après correction/amélioration/ajustement.  
L'image avant correction/amélioration/ajustement est affichée à gauche, et l'image après correction/amélioration/ajustement est affichée à droite.





S701

MP Navigator EX

## Écran du mode Un clic

Cliquez sur  (changement de mode) en bas à gauche de l'écran du mode Navigation pour afficher l'écran du mode Un clic.

Vous pouvez réaliser plusieurs opérations, telles que l'enregistrement, etc., en une seule fois en cliquant simplement sur l'icône correspondante.

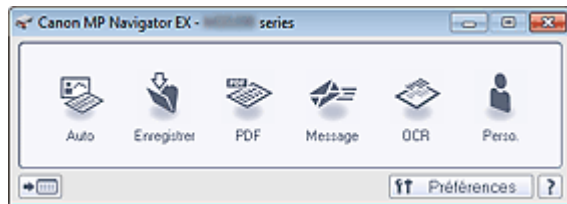

- **Auto.**

Permet de numériser les documents en détectant automatiquement le type du document. Le type de fichier est défini automatiquement. Les fichiers sont enregistrés sur l'ordinateur.

Lorsque vous cliquez sur cette icône, la boîte de dialogue Numérisation automatique s'ouvre et vous pouvez spécifier les paramètres d'enregistrement.

➔ Boîte de dialogue Numérisation automatique

- **Enregistrer**

Permet de numériser des documents et des photographies et de les enregistrer sur un ordinateur. Le type du document peut être détecté automatiquement.

Lorsque vous cliquez sur cette icône, la boîte de dialogue Enregistrer, dans laquelle vous pouvez spécifier les paramètres de numérisation/d'enregistrement, s'ouvre.

➔ Boîte de dialogue Enregistrer (écran du mode Un clic)

- **PDF**

Numérisez les documents et enregistrez-les sous forme de fichiers PDF.

Lorsque vous cliquez sur cette icône, la boîte de dialogue PDF, dans laquelle vous pouvez spécifier les paramètres de numérisation/d'enregistrement, s'ouvre.

➔ Boîte de dialogue PDF

- **Message**

Numérisez des documents ou des photos, et joignez-les à un message électronique.

Lorsque vous cliquez sur cette icône, la boîte de dialogue Message, dans laquelle vous pouvez spécifier les paramètres de numérisation/d'enregistrement et du programme de messagerie électronique, s'ouvre.

➔ Boîte de dialogue Message

- **OCR**

Numérisez des documents texte, extrayez le texte de l'image et affichez-le dans le Bloc-notes (fourni avec Windows).

Lorsque vous cliquez sur cette icône, la boîte de dialogue OCR, dans laquelle vous pouvez spécifier les paramètres de numérisation/d'enregistrement, s'ouvre.

➔ Boîte de dialogue OCR

- **Personnalisée**

Permet de numériser des documents ou photos et de les ouvrir dans une application spécifique. Le type du document peut être détecté automatiquement.

Lorsque vous cliquez sur cette icône, la boîte de dialogue Personnalisée, dans laquelle vous pouvez spécifier les paramètres de numérisation/d'enregistrement et de l'application, s'ouvre.

➔ Boîte de dialogue Personnalisée

-  **(Changement de mode)**

Permet de basculer en mode Navigation. L'écran du mode Navigation apparaît.

➔ Écran du mode Navigation

- **Préférences**

La boîte de dialogue Préférences s'ouvre. Dans la boîte de dialogue Préférences, vous pouvez définir les paramètres avancés des fonctions de MP Navigator EX.

➔ [Boîte de dialogue Préférences](#)

-  (Guide)

Permet d'ouvrir ce guide.

### Important

- Pour convertir le texte d'une image numérisée en données texte dans la boîte de dialogue Enregistrer ou Personnalisée, spécifiez le Type de document (autre que Mode Auto).

### Rubrique connexe

 [Numérisation facile en un clic](#)

[Haut de la page](#) ▲



S742

MP Navigator EX

## Boîte de dialogue Numérisation automatique

Cliquez sur Numérisation automatique sous l'onglet Numérisation personnalisée en un clic ou cliquez sur Auto. dans l'écran du mode Un clic pour ouvrir la boîte de dialogue Numérisation automatique.

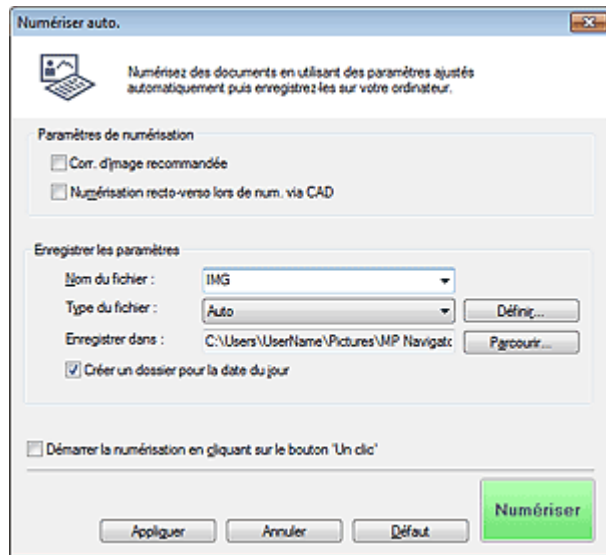

- **Documents pris en charge**

Photos, cartes postales, cartes de visite, magazines, journaux, documents texte et BD/DVD/CD.

### Important

- Les types de documents suivants ne peuvent pas être numérisés correctement. Dans ce cas, cliquez sur une autre icône dans l'écran du mode Un clic ou sur l'onglet Numérisation personnalisée en un clic pour indiquer le type ou le format du document.
  - Photos au format A4
  - Documents texte inférieurs à 2L (127 mm x 178 mm) (5 pouces x 7 pouces), tels que les livres de poche dont la reliure a été coupée
  - Documents imprimés sur du papier blanc fin
  - Documents longs et étroits tels que les photos panoramiques
- La numérisation des étiquettes de disques réfléchissantes risque d'être incorrecte.
- Placez correctement les documents en fonction du type de document à numériser. Dans le cas contraire, le document risque de ne pas être numérisé correctement. Consultez la section « [Mise en place des documents lors de la numérisation à partir d'un ordinateur](#) » pour plus d'informations sur la mise en place des documents.
- La numérisation est plus longue que d'habitude lorsqu'elle est effectuée à partir du CAD (chargeur automatique de documents) pour la première fois.
- Lors de la numérisation des deux côtés des documents depuis le CAD, vous pouvez numériser des documents au format A4 ou Lettre.
- Placez des documents de même taille lors de la numérisation de deux documents ou plus à partir du CAD.

### Remarque

- Pour réduire le moiré, cliquez sur une autre icône dans l'écran du mode Un clic ou sur l'onglet Numérisation personnalisée en un clic et définissez Type de document sur Magazine.

## Paramètres de numérisation

- **Correction d'image recommandée**

Application automatique des corrections appropriées selon le type de document.

### Important

- Lorsque cette case est cochée, les fichiers ne peuvent être enregistrés qu'au format JPEG/Exif ou PDF.
- La numérisation peut être plus longue que d'habitude lorsque cette case est cochée.
- La tonalité des couleurs peut varier par rapport à l'image source en raison des corrections. Dans ce cas, désactivez la case à cocher, puis numérisez à nouveau.

#### ● Numérisation recto-verso lors de num. via CAD

Numérisez les deux côtés des documents placés dans le CAD.

Les documents sont numérisés au format Agrafage côté long, l'extrémité en contact avec le chargeur étant l'extrémité supérieure. Les pages des documents numérisés sortent en ordre inverse.

## Enregistrer les paramètres

#### ● Nom du fichier

Saisissez le nom de fichier de l'image à enregistrer (64 caractères maximum). Lorsque vous enregistrez plusieurs fichiers, 4 chiffres sont ajoutés au nom de fichier.

#### ● Type du fichier

Sélectionnez le type de fichier dans lequel vous souhaitez enregistrer les images numérisées. Sélectionnez Auto., JPEG/Exif, TIFF, BMP ou PDF.

### Important

- Lorsque Auto. est sélectionné, le format de fichier peut différer en fonction du placement du document. Consultez la section « [Mise en place des documents lors de la numérisation à partir d'un ordinateur](#) » pour plus d'informations sur la mise en place des documents.
- Vous ne pouvez pas définir de mots de passe pour les fichiers PDF.

### Remarque

- Lorsque l'option Auto. est sélectionnée, les fichiers sont enregistrés aux formats suivants en fonction du type de document.  
Photos, cartes postales, cartes de visite et BD/DVD/CD : JPEG  
Magazines, journaux et documents texte : PDF  
Vous pouvez modifier le type de fichier dans Définir...

#### ● Définir...

##### Lorsque Type du fichier est sur Auto.

Vous pouvez spécifier le type de fichier sous lequel enregistrer les images. Sélectionnez un format de fichier pour les éléments détectés comme documents et ceux détectés comme photos.

### Important

- Vous ne pouvez pas sélectionner un type de compression pour les fichiers JPEG lorsque la case Compresser les images numérisées lors du transfert. est sélectionnée dans l' [Onglet Général](#) de la boîte de dialogue Préférences.

##### Lorsque Type du fichier est sur JPEG/Exif

Vous pouvez définir un type de compression pour les fichiers JPEG. Sélectionnez Elevée (Faible compression), Standard ou Faible (Compression élevée).

### Important

- Ce paramètre n'est pas disponible lorsque la case Compresser les images numérisées lors du transfert. est cochée sous l'« [Onglet Général](#) » de la boîte de dialogue Préférences.

##### Lorsque Type du fichier est défini sur PDF

Configurez les paramètres avancés de création de fichiers PDF. Consultez la section « [Boîte de dialogue Paramètres PDF](#) » pour plus d'informations.

#### ● Enregistrer dans

Affiche le dossier dans lequel vous souhaitez enregistrer les images numérisées. Pour changer de dossier, cliquez sur Parcourir... pour en indiquer un autre.

Par défaut, les images numérisées sont enregistrées dans les dossiers suivants.

Windows 7 : dossier **MP Navigator EX** dans le dossier Mes images

Windows Vista : dossier **MP Navigator EX** dans le dossier Images

Windows XP : dossier **MP Navigator EX** dans le dossier Mes images

- **Créer un dossier pour la date du jour**

Cochez cette case pour créer un sous-dossier dans le dossier spécifié sous Enregistrer dans avec la date actuelle ; vous pouvez ensuite enregistrer les fichiers numérisés dans ce sous-dossier. Un sous-dossier portant un nom au format année\_mois\_jour (2012\_01\_01, par exemple) est créé. Si cette case n'est pas cochée, les fichiers sont directement enregistrés dans le dossier spécifié dans Enregistrer dans.

- **Démarrer la numérisation d'un simple clic sur le bouton**

Cochez cette case pour commencer la numérisation lorsque vous cliquez sur une icône en mode Un clic.



### Important

- L'option Démarrer la numérisation d'un simple clic sur le bouton ne s'affiche pas lorsque la boîte de dialogue est ouverte directement à partir de Solution Menu EX.

- **Appliquer**

Enregistre et applique les paramètres spécifiés.

Cliquez sur Annuler au lieu de Appliquer pour annuler les paramètres spécifiés.

- **Annuler**

Annule les paramètres définis. L'écran actif se ferme.

- **Défaut**

Rétablit tous les paramètres par défaut de l'écran.

- **Numériser**

Numérise et enregistre les documents avec les paramètres spécifiés.

Lorsque le paramètre Type du fichier est défini sur Auto., un message de confirmation s'affiche.

Cliquez sur Instructions pour ouvrir ce guide.

[Haut de la page ▲](#)

S721

MP Navigator EX

## Boîte de dialogue Enregistrer (écran du mode Un clic)

Cliquez sur Enregistrer sur PC dans l'onglet Numérisation personnalisée en un clic ou sur Enregistrer dans l'écran du mode Un clic pour ouvrir la boîte de dialogue Enregistrer.

### Paramètres de numérisation

#### • Type de document

Sélectionnez le type du document à numériser. Lorsque Mode Auto est sélectionné, le type de document est détecté automatiquement. Dans ce cas, Mode Couleur, Format de document et Résolution sont également définis automatiquement.

#### Important

- Les types de document pris en charge en Mode Auto sont les suivants : photos, cartes postales, cartes de visite, magazines, journaux, documents texte et BD/DVD/CD.
- Les types de documents suivants ne peuvent pas être numérisés correctement si Mode Auto est sélectionné. Dans ce cas, indiquez le type ou le format de document.
  - Photos au format A4
  - Documents texte inférieurs à 2L (127 mm x 178 mm) (5 pouces x 7 pouces), tels que les livres de poche dont la reliure a été coupée
  - Documents imprimés sur du papier blanc fin
  - Documents longs et étroits tels que les photos panoramiques
- La numérisation des étiquettes de disques réfléchissantes risque d'être incorrecte.
- Placez correctement les documents en fonction du type de document à numériser. Dans le cas contraire, le document risque de ne pas être numérisé correctement. Consultez la section « [Mise en place des documents lors de la numérisation à partir d'un ordinateur](#) » pour plus d'informations sur la mise en place des documents.
- La numérisation est plus longue que d'habitude lorsqu'elle est effectuée à partir du CAD (chargeur automatique de documents) pour la première fois en Mode Auto.
- Lors de la numérisation des deux côtés des documents depuis le CAD en Mode Auto, vous pouvez numériser des documents au format A4 ou Lettre.
- Lors de la numérisation de deux documents ou plus à partir du CAD, placez des documents de format identique même si l'option Mode Auto est définie.

## Remarque

- Pour réduire le moiré, définissez le paramètre Type de document sur Magazine.

### ● Mode Couleur

Sélectionnez le mode de numérisation du document.

### ● Format de document

Sélectionnez le format du document à numériser.

Si vous souhaitez numériser les deux côtés des documents automatiquement depuis le CAD, sélectionnez A4 ou Lettre.

Lorsque vous sélectionnez Personnalisée, un écran dans lequel vous pouvez spécifier le format du document s'ouvre. Sélectionnez Unités, saisissez les Largeur et Hauteur, puis cliquez sur OK.

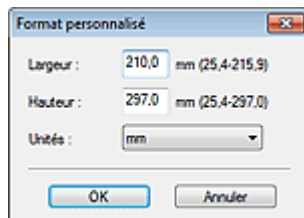

## Important

- Lorsque vous sélectionnez Détection auto, l'image numérisée peut ne pas être numérisée au format et position appropriés. Dans ce cas, modifiez le format de façon à ce qu'il reflète le format réel du document (A4, Lettre, etc.) et alignez l'un des angles du document sur l'angle de la vitre au niveau de la flèche (repère d'alignement).

### ● Résolution

Sélectionnez la résolution à laquelle vous souhaitez numériser les documents.

➔ Résolution

### ● Utiliser le pilote du scanner

Cochez cette case pour afficher l'écran de ScanGear (pilote du scanner) et définir les paramètres avancés de numérisation.

Mode Couleur, Format de document, Résolution et les autres paramètres de la boîte de dialogue Enregistrer seront désactivés. Définissez ces paramètres dans l'écran de ScanGear.

### ● Spécifier...

Ouvre la boîte de dialogue Paramètres de numérisation dans laquelle vous pouvez définir des paramètres de numérisation avancés. Vous pouvez également spécifier les paramètres pour numériser automatiquement les deux côtés des documents à partir du CAD.

➔ Boîte de dialogue Paramètres de numérisation (écran du mode Un clic)

## Enregistrer les paramètres

### ● Enregistrer automatiquement l'image numérisée sur l'ordinateur

Sélectionnez cette option pour enregistrer les images sur votre ordinateur comme indiqué après leur numérisation.

Les paramètres Nom du fichier, Type du fichier et Enregistrer dans s'affichent.

## Important

- Si vous sélectionnez cette fonction, vous ne pouvez pas définir de mots de passe pour les fichiers PDF.

### ● Nom du fichier

Saisissez le nom de fichier de l'image à enregistrer (64 caractères maximum). Lorsque vous enregistrez plusieurs fichiers, 4 chiffres sont ajoutés au nom de fichier.

### ● Type du fichier

Sélectionnez le type de fichier dans lequel vous souhaitez enregistrer les images numérisées. Sélectionnez Auto., JPEG/Exif, TIFF ou BMP. Auto. est affiché lorsque le Type de document est défini sur Mode Auto. Lorsque vous enregistrez un document en tant que fichier PDF, sélectionnez PDF, PDF (Pages multiples) ou PDF (Ajouter des pages).

## Important

- Lorsque Auto. est sélectionné, le format de fichier peut différer en fonction du placement du document.  
Consultez la section « [Mise en place des documents lors de la numérisation à partir d'un ordinateur](#) » pour plus d'informations sur la mise en place des documents.
- Il n'est pas possible d'ajouter des images aux fichiers PDF protégés par mot de passe.
- Vous ne pouvez pas sélectionner JPEG/Exif si Mode Couleur est défini sur Noir et Blanc.

## Remarque

- Lorsque l'option Auto. est sélectionnée, les fichiers sont enregistrés aux formats suivants en fonction du type de document.  
Photos, cartes postales, cartes de visite et BD/DVD/CD : JPEG  
Magazines, journaux et documents texte : PDF  
Vous pouvez modifier le type de fichier dans Définir....  
En fonction de l'application, les images enregistrées au format PDF peuvent ne pas s'ouvrir.  
Dans ce cas, sélectionnez une option autre que Auto. dans Type du fichier.
- Si vous sélectionnez JPEG/Exif lorsque Type de document n'est pas défini sur Mode Auto, la case à cocher Enregistrer le fichier JPEG/Exif en AdobeRGB peut être activée.

### ● Définir...

#### Lorsque Type du fichier est sur Auto.

Vous pouvez spécifier le type de fichier sous lequel enregistrer les images. Sélectionnez un format de fichier pour les éléments détectés comme documents et ceux détectés comme photos.

## Important

- Vous ne pouvez pas sélectionner un type de compression pour les fichiers JPEG lorsque la case Compresser les images numérisées lors du transfert. est sélectionnée dans l' [Onglet Général](#) de la boîte de dialogue Préférences.

#### Lorsque Type du fichier est sur JPEG/Exif

Vous pouvez définir un type de compression pour les fichiers JPEG. Sélectionnez Elevée (Faible compression), Standard ou Faible (Compression élevée).

## Important

- Ce paramètre n'est pas disponible lorsque la case Compresser les images numérisées lors du transfert. est cochée sous l'« [Onglet Général](#) » de la boîte de dialogue Préférences.

#### Lorsque Type du fichier est défini sur PDF, PDF (Pages multiples) ou PDF (Ajouter des pages)

Configurez les paramètres avancés de création de fichiers PDF. Consultez la section « [Boîte de dialogue Paramètres PDF](#) » pour plus d'informations.

### ● Enregistrer dans

Affiche le dossier dans lequel vous souhaitez enregistrer les images numérisées. Pour changer de dossier, cliquez sur Parcourir... pour en indiquer un autre.

Par défaut, les images numérisées sont enregistrées dans les dossiers suivants.

Windows 7 : dossier **MP Navigator EX** dans le dossier Mes images

Windows Vista : dossier **MP Navigator EX** dans le dossier Images

Windows XP : dossier **MP Navigator EX** dans le dossier Mes images

### ● Créer un dossier pour la date du jour

Cochez cette case pour créer un sous-dossier dans le dossier spécifié sous Enregistrer dans avec la date actuelle ; vous pouvez ensuite enregistrer les fichiers numérisés dans ce sous-dossier. Un sous-dossier portant un nom au format année\_mois\_jour (2012\_01\_01, par exemple) est créé. Si cette case n'est pas cochée, les fichiers sont directement enregistrés dans le dossier spécifié dans Enregistrer dans.

### ● Enregistrer le fichier JPEG/Exif en AdobeRGB

Cochez cette case pour enregistrer les images avec des couleurs correspondant à Adobe RGB.

## Important

- Cette fonction n'est disponible que lorsque le paramètre Type du fichier est défini sur JPEG/Exif et que le paramètre Type de document n'est pas défini sur Mode Auto.
- Cette fonction n'est pas disponible si le profil Adobe RGB n'est pas installé.

### Remarque

---

- Vous ne pouvez pas sélectionner ce paramètre si la case Utiliser le pilote du scanner est cochée.
  - Si vous enregistrez une image alors que la case Enregistrer le fichier JPEG/Exif en AdobeRGB est cochée, un trait de soulignement est ajouté au début du nom du fichier. (Exemple : `_Image0001.jpg`)
- 

#### ● Ouvrir la boîte de dialogue d'enregistrement après avoir numérisé l'image (Entrer les informations Exif)

Sélectionnez cette option pour ouvrir la boîte de dialogue Enregistrer après avoir numérisé les images, puis définissez les paramètres d'enregistrement tels que le dossier de destination, le nom du fichier et les informations Exif.

➔ [Boîte de dialogue Enregistrer](#)

### Remarque

---

- Pour définir des mots de passe associés aux fichiers PDF, sélectionnez Ouvrir la boîte de dialogue d'enregistrement après avoir numérisé l'image (Entrer les informations Exif). Après la numérisation, vous pouvez configurer les mots de passe dans la boîte de dialogue Enregistrer.
- ➔ [Configuration de mots de passe pour les fichiers PDF](#)
- 

## Paramètres de l'application

#### ● Ouvrir avec

Vous pouvez choisir d'ouvrir la fenêtre Afficher et util. ou l'Explorateur après avoir enregistré les images.

#### ● Démarrer la numérisation d'un simple clic sur le bouton

Cochez cette case pour commencer la numérisation lorsque vous cliquez sur une icône en mode Un clic.

#### ● Appliquer

Enregistre et applique les paramètres spécifiés.

Cliquez sur Annuler au lieu de Appliquer pour annuler les paramètres spécifiés.

#### ● Annuler

Annule les paramètres définis. L'écran actif se ferme.

#### ● Défaut

Rétablit tous les paramètres par défaut de l'écran.

#### ● Numériser

Numérise et enregistre les documents avec les paramètres spécifiés.

Lorsque le paramètre Type du fichier est défini sur Auto., un message de confirmation s'affiche.

Cliquez sur Instructions pour ouvrir ce guide.

[Haut de la page ▲](#)

Page d'accueil > Numérisation > Numérisation à partir d'un ordinateur > Numérisation facile (MP Navigator EX) > Écrans de MP Navigator EX > Boîte de dialogue Paramètres de numérisation (écran du mode Un clic)

S734

MP Navigator EX

## Boîte de dialogue Paramètres de numérisation (écran du mode Un clic)

La boîte de dialogue Paramètres de numérisation s'ouvre lorsque vous cliquez sur Spécifier... dans une boîte de dialogue de l'écran du mode Un clic.

Dans la boîte de dialogue Paramètres de numérisation, vous pouvez modifier les paramètres de numérisation avancés.

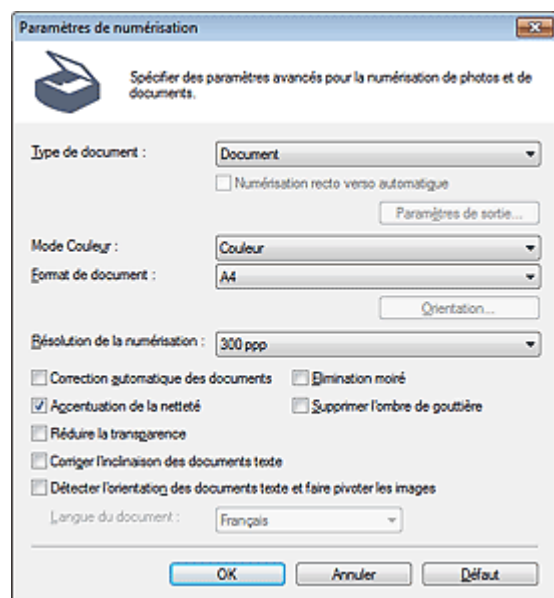

### Remarque

- Les éléments affichés dépendent du type de document et de la façon dont l'écran a été ouvert.

#### • Type de document

Sélectionnez le type du document à numériser. Lorsque Mode Auto est sélectionné, le type de document est détecté automatiquement. Dans ce cas, Mode Couleur, Format de document, etc. sont définis automatiquement.

#### ► Important

- Placez correctement les documents en fonction du type de document à numériser. Dans le cas contraire, le document risque de ne pas être numérisé correctement. Consultez la section « [Mise en place des documents lors de la numérisation à partir d'un ordinateur](#) » pour plus d'informations sur la mise en place des documents.

#### • Numérisation recto-verso automatique / Numérisation recto-verso lors de num. via CAD

Cochez cette case, puis numérisez depuis le CAD (chargeur automatique de documents) pour numériser automatiquement les deux côtés des documents.

Lorsque Type de document est défini sur Mode Auto, la case à cocher devient Numérisation recto-verso lors de num. via CAD. Vous pouvez choisir de numériser les deux côtés ou un seul côté des documents à partir du CAD lors de la numérisation en détectant automatiquement le type de document. Cochez cette case pour numériser les deux côtés. Décochez-la pour numériser un côté.

#### ► Important

- Numérisation recto-verso automatique n'est disponible que si Type de document est défini sur Document (CAD recto verso).

#### • Paramètres de sortie...



Spécifiez les paramètres de sortie lors d'une numérisation recto verso à partir du CAD. Cliquez sur Paramètres de sortie... pour ouvrir la boîte de dialogue Paramètres de sortie dans laquelle vous pouvez sélectionner Sortie par recto/verso (rapide) ou Sortie par page.

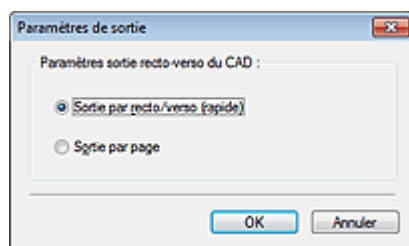

- **Sortie par recto/verso (rapide)**

Sélectionnez cette option si vous souhaitez que les documents soient imprimés rapidement recto verso. Pour sortir les documents dans le bon ordre de pages, sélectionnez Sortie par page.

- **Sortie par page**

Permet d'imprimer les documents numérisés dans l'ordre.

## ▶ Important

- Ce paramètre n'est disponible que si Type de document est défini sur Document (CAD recto verso) ou Mode Auto.

- **Mode Couleur**

Sélectionnez le mode de numérisation du document.

- **Couleur**

Ce mode permet d'obtenir l'image avec 256 niveaux (8 bits) pour R(ouge), V(ert) et B(leu).

- **Niveaux de gris**

Ce mode permet d'obtenir l'image avec 256 niveaux (8 bits) en noir et blanc.

- **Noir et Blanc**

Ce mode permet d'obtenir l'image en noir et blanc. À des niveaux précis (niveau de seuil), le contraste de l'image est divisé en noir et blanc, et affiché en deux couleurs.

- **Format de document**

Sélectionnez le format du document à numériser.

Si vous souhaitez numériser les deux côtés des documents automatiquement depuis le CAD, sélectionnez A4 ou Lettre.

Lorsque vous sélectionnez Personnalisée, un écran dans lequel vous pouvez spécifier le format du document s'ouvre. Sélectionnez Unités, saisissez les Largeur et Hauteur, puis cliquez sur OK.

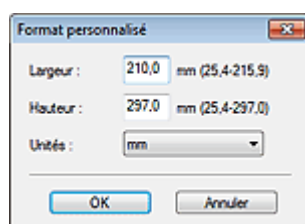

## ▶ Important

- Lorsque vous sélectionnez Détection auto, l'image numérisée peut ne pas être numérisée aux format et position appropriés. Dans ce cas, modifiez le format de façon à ce qu'il reflète le format réel du document (A4, Lettre, etc.) et alignez l'un des angles du document sur l'angle de la vitre au niveau de la flèche (repère d'alignement).

- **Orientation...**

Définissez l'orientation et le côté d'agrafage des documents à numériser à partir du CAD.

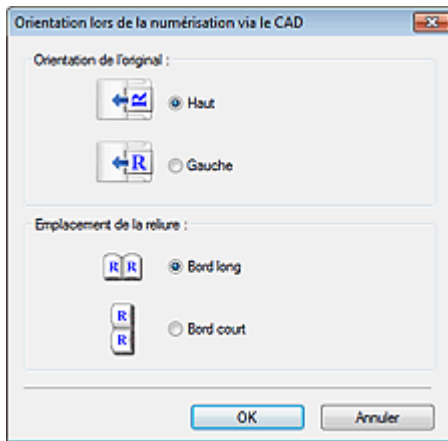

### Important

- L'Emplacement de la reliure ne peut pas être spécifié lorsque la numérisation ne concerne que le verso de chaque document.

#### ● Résolution de la numérisation

Sélectionnez la résolution à laquelle vous souhaitez numériser les documents.

➔ Résolution

#### ● Correction d'image recommandée / Correction automatique des photos / Correction automatique des documents

L'élément affiché varie selon le Type de document.

##### ● Correction d'image recommandée

Cette option s'affiche lorsque la valeur de Type de document est Mode Auto. Cochez cette case pour appliquer la correction automatique des photos ou la correction automatique des documents selon le type de document.

##### ● Correction automatique des photos

Cette option s'affiche lorsque la valeur de Type de document est Photo. Cochez cette case pour analyser automatiquement la scène capturée (paysage, scène de nuit, etc.) et appliquer les corrections appropriées.

##### ● Correction automatique des documents

Cette option s'affiche lorsque la valeur de Type de document est Magazine ou Document. Cochez cette case pour améliorer la netteté du texte d'un document ou d'un magazine afin d'avoir une meilleure lisibilité.

### Important

- Lorsque cette case est cochée, les fichiers ne peuvent être enregistrés qu'au format JPEG/Exif ou PDF.
- La numérisation peut être plus longue que d'habitude lorsque cette case est cochée.
- Ces fonctions ne sont pas disponibles lorsque la boîte de dialogue Paramètres de numérisation est ouverte à partir de la boîte de dialogue OCR.
- L'option Correction automatique des photos n'est pas disponible lorsque la valeur de Mode Couleur est Niveaux de gris ou Noir et Blanc.
- L'option Correction automatique des documents n'est pas disponible lorsque la valeur de Mode Couleur est Noir et Blanc.
- Les options Correction automatique des photos et Correction automatique des documents ne sont pas disponibles lorsque la case Compresser les images numérisées lors du transfert. est cochée sous l'« Onglet Général » de la boîte de dialogue Préférences.
- La tonalité des couleurs peut varier par rapport à l'image source en raison des corrections. Dans ce cas, désactivez la case à cocher, puis numérisez à nouveau.

#### ● Elimination moiré

Réduction du moiré.

Les images et les photographies imprimées sont affichées sous la forme d'un ensemble de petits points. Le « moiré » est un phénomène qui produit un dégradé non uniforme ou un motif rayé lors de la numérisation de photos ou d'images imprimées avec des petits points. La fonction Elimination moiré permet de réduire cet effet de moiré.

### Remarque

- La numérisation est plus longue que d'habitude lorsque vous activez Elimination moiré.

- **Accentuation de la netteté**

Mise en évidence du contour des sujets et plus grande netteté de l'image.

- **Supprimer l'ombre de gouttière**

Correction des ombres qui apparaissent entre les pages lors de la numérisation de livrets ouverts.

### Important

- Vous ne pouvez pas cocher cette case lorsque la valeur Détection auto, Détection auto (documents multiples) ou Aide à l'assemblage est sélectionnée pour le paramètre Format de document.
- Vous ne pouvez pas cocher cette case si Type de document est défini sur Document (CAD recto) ou Document (CAD recto verso).
- Lors de la numérisation, alignez un angle du document sur celui de la vitre au niveau de la flèche (repère d'alignement).

### Remarque

- L'onglet Mode avancé de ScanGear (pilote du scanner) vous permet de corriger les ombres de gouttière lors de la numérisation de documents au format non standard ou lorsque des cadres de découpe personnalisés (zones de numérisation) sont définis.  
Pour plus d'informations, reportez-vous à la section « [Correction d'ombre de gouttière](#) ».

- **Réduire la transparence**

Amélioration de la netteté du texte d'un document ou réduction de la transparence des journaux.

### Remarque

- Cochez cette case si le Type de document est un document texte et qu'il y a un effet de transparence dans l'image numérisée.

- **Corriger l'inclinaison des documents textes**

Détection de texte numérisé et correction de l'inclinaison du document (plages de -0,1 à -10° ou +0,1 à +10°).

### Important

- Vous ne pouvez pas cocher cette case si Format de document est défini sur Aide à l'assemblage.
- Il est possible que l'inclinaison des types de documents suivants ne puisse être corrigée si le texte n'est pas correctement détecté.
  - Documents dans lesquels les lignes de texte sont inclinées à plus de 10° ou dont l'inclinaison varie d'une ligne à l'autre
  - Documents contenant à la fois du texte orienté verticalement et du texte orienté horizontalement
  - Documents dont la taille de police est très petite ou très grande
  - Documents comportant peu de texte
  - Documents contenant des figures/images
  - Documents manuscrits
  - Documents contenant à la fois des lignes verticales et horizontales (tableaux)

### Remarque

- La numérisation est plus longue que d'habitude lorsque vous activez Corriger l'inclinaison des documents textes.

- **Détecter l'orientation des documents texte et faire pivoter les images**

Cette fonction détecte l'orientation du document à partir du texte numérisé et fait pivoter l'image numérisée pour lui donner l'orientation appropriée. Sélectionnez la langue du document à numériser dans Langue du document.

### Important

- Vous ne pouvez pas cocher cette case si Format de document est défini sur Aide à l'assemblage.
- La langue du document conduit parfois à des résultats peu satisfaisants. Seuls les documents textes rédigés dans les langues qui peuvent être sélectionnées à partir de l'option Langue du document sont pris en charge.
- Il est possible que l'orientation des types de documents suivants ne puisse être corrigée si le texte n'est pas correctement détecté.
  - La résolution n'est pas comprise entre 300 et 600 ppp
  - La taille de la police n'est pas comprise entre 8 et 48 points

- Documents qui comportent des polices spéciales, des effets, du texte en italique ou du texte manuscrit
- Documents comportant des arrière-plans à motifs



### Remarque

- La sélection de l'option Détecter l'orientation des documents texte et faire pivoter les images prolonge la durée de numérisation.

#### ● Langue du document

Sélectionnez la langue du document à numériser.



### Important

- Ce paramètre n'est pas disponible lorsque l'option Aide à l'assemblage est sélectionnée pour le paramètre Format de document.

#### ● Défaut

Permet de restaurer les paramètres par défaut.

[Haut de la page ▲](#)

S731

MP Navigator EX

## Boîte de dialogue Enregistrer

La boîte de dialogue Enregistrer s'ouvre lorsque vous numérisez à partir de la boîte de dialogue Enregistrer ou Personnalisée de l'écran du mode Un clic après avoir sélectionné Ouvrir la boîte de dialogue d'enregistrement après avoir numérisé l'image (Entrer les informations Exif).

Vous pouvez indiquer le dossier de destination et le type de fichier lors de l'affichage des miniatures.

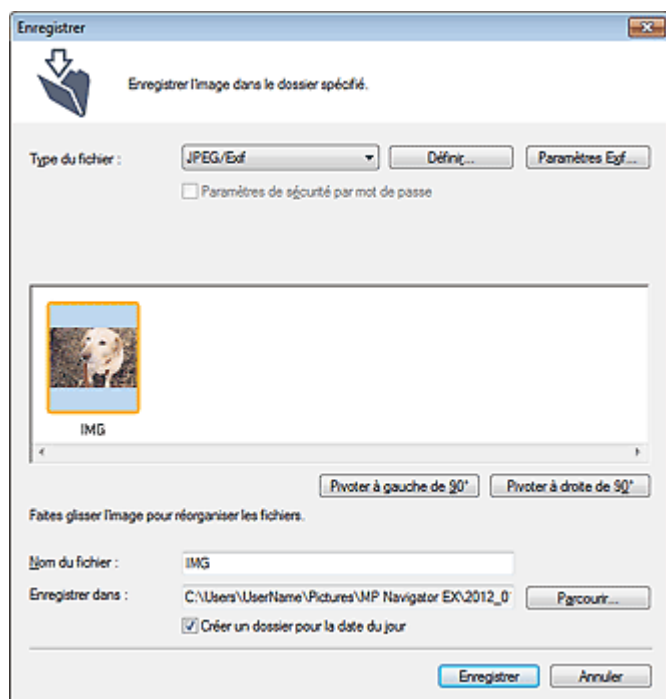

### • Type du fichier

Sélectionnez le type de fichier dans lequel vous souhaitez enregistrer les images numérisées. Sélectionnez JPEG/Exif, TIFF, BMP, PDF, PDF (Pages multiples) ou PDF (Ajouter des pages).

#### • PDF

Enregistrez chacune des images sélectionnées sous la forme d'un fichier PDF.

#### • PDF (Pages multiples)

Enregistrez plusieurs images dans un seul fichier PDF.



### Remarque

- PDF (Pages multiples) apparaît si plusieurs images sont numérisées.

#### • PDF (Ajouter des pages)

Ajoutez les images numérisées à un fichier PDF. Les images sont ajoutées à la fin du fichier PDF. Vous ne pouvez pas réorganiser les pages du fichier PDF auquel des images sont ajoutées.



### Important

- Les images ne peuvent être ajoutées qu'aux fichiers PDF créés à l'aide de MP Navigator EX. Vous ne pouvez pas spécifier de fichiers PDF créés avec d'autres applications. Il est également impossible de spécifier des fichiers PDF modifiés dans d'autres applications.
- L'option PDF (Ajouter des pages) ne peut pas être sélectionnée pour les images numérisées à l'aide du panneau de contrôle de la machine.
- Si un fichier PDF protégé par mot de passe est modifié, le mot de passe est supprimé. Réinitialisez les mots de passe.
  - ➡ Configuration de mots de passe pour les fichiers PDF

### Important

- Vous ne pouvez pas sélectionner les options PDF, PDF (Pages multiples) ni PDF (Ajouter des pages) pour les images numérisées à partir de la boîte de dialogue Personnalisée.
- Vous ne pouvez pas sélectionner JPEG/Exif si Mode Couleur est défini sur Noir et Blanc.

#### • Définir...

##### Lorsque Type du fichier est sur JPEG/Exif

Vous pouvez définir un type de compression pour les fichiers JPEG. Sélectionnez Elevée (Faible compression), Standard ou Faible (Compression élevée).

### Important

- Ce paramètre n'est pas disponible lorsque la case Compresser les images numérisées lors du transfert. est cochée sous l'« [Onglet Général](#) » de la boîte de dialogue Préférences.

##### Lorsque Type du fichier est défini sur PDF, PDF (Pages multiples) ou PDF (Ajouter des pages)

Configurez les paramètres avancés de création de fichiers PDF. Consultez la section « [Boîte de dialogue Paramètres PDF](#) » pour plus d'informations.

#### • Paramètres Exif...

Lorsque Type du fichier est défini sur JPEG/Exif, vous pouvez saisir des informations Exif dans le fichier à enregistrer.

➔ [Boîte de dialogue Paramètres Exif](#)

#### • Paramètres de sécurité par mot de passe

Cochez cette case pour ouvrir la boîte de dialogue Sécurité par mot de passe - paramètres, dans laquelle vous pouvez définir des mots de passe pour l'ouverture, l'édition et l'impression des fichiers PDF créés.

➔ [Configuration de mots de passe pour les fichiers PDF](#)

### Remarque

- Cette fonction n'est disponible que lorsque le paramètre Type du fichier est défini sur PDF, PDF (Pages multiples) ou PDF (Ajouter des pages).

#### • Ajouter à

Cela s'affiche lorsque vous sélectionnez PDF (Ajouter des pages) pour Type du fichier et spécifiez le fichier PDF auquel les images sont ajoutées. Pour changer le fichier, cliquez sur Parcourir... afin d'en indiquer un autre.

### Important

- Les images ne peuvent être ajoutées qu'aux fichiers PDF créés à l'aide de MP Navigator EX. Vous ne pouvez pas spécifier de fichiers PDF créés avec d'autres applications. Il est également impossible de spécifier des fichiers PDF modifiés dans d'autres applications.

#### • Pivoter à gauche de 90° / Pivoter à droite de 90°

Fait pivoter l'image de 90 degrés dans le sens inverse des aiguilles d'une montre ou dans le sens des aiguilles d'une montre.

Sélectionnez l'image à faire pivoter et cliquez sur Pivoter à gauche de 90° ou Pivoter à droite de 90°.

#### • Nom du fichier

Saisissez le nom de fichier de l'image à enregistrer (64 caractères maximum). Lorsque vous enregistrez plusieurs fichiers, 4 chiffres sont ajoutés au nom de fichier.

#### • Enregistrer dans

Affiche le dossier dans lequel vous souhaitez enregistrer les images numérisées. Pour changer de dossier, cliquez sur Parcourir... pour en indiquer un autre.

Par défaut, les images numérisées sont enregistrées dans les dossiers suivants.

Windows 7 : dossier **MP Navigator EX** dans le dossier Mes images

Windows Vista : dossier **MP Navigator EX** dans le dossier Images

Windows XP : dossier **MP Navigator EX** dans le dossier Mes images

#### • Créer un dossier pour la date du jour

Cochez cette case pour créer un sous-dossier dans le dossier spécifié sous Enregistrer dans avec la date actuelle ; vous pouvez ensuite enregistrer les fichiers numérisés dans ce sous-dossier. Un sous-dossier portant un nom au format année\_mois\_jour (2012\_01\_01, par exemple) est créé.

Si cette case n'est pas cochée, les fichiers sont directement enregistrés dans le dossier spécifié

dans Enregistrer dans.

[Haut de la page ▲](#)

S732

MP Navigator EX

## Boîte de dialogue Paramètres Exif

Vous pouvez saisir des informations Exif dans le fichier à enregistrer. « Exif » est un format standard qui permet d'intégrer diverses données de prise de vue aux photos prises avec des appareils photo numériques (JPEG). Le fait d'intégrer des informations Exif aux images numérisées vous permet d'organiser les images et de les imprimer avec les photos prises par des appareils photo numériques.

La boîte de dialogue Paramètres Exif peut être ouverte lorsque le paramètre Type du fichier est défini sur JPEG/Exif.

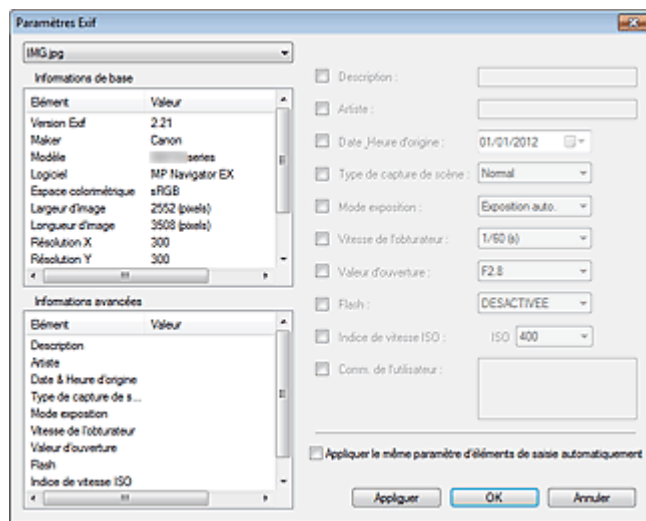

- **Informations de base**

Affiche les informations fournies automatiquement par la machine ou le logiciel.

- **Informations avancées**

Affiche les informations indiquées dans la partie droite de l'écran.

- **Zone des réglages Informations avancées**

Vous pouvez saisir des informations Exif, comme par exemple le titre et les données de prise de vue. Cochez la case des éléments que vous souhaitez spécifier et sélectionnez ou saisissez les informations.

- **Appliquer le même paramètre d'éléments de saisie automatiquement**

Cochez cette case pour afficher automatiquement les informations spécifiées pour l'image précédente.

- **Appliquer**

Après avoir spécifié toutes les informations que vous souhaitez, cliquez sur Appliquer pour les intégrer à l'image. Les informations s'affichent dans Informations avancées.

- **OK**

Intègre les informations spécifiées dans l'image et ferme l'écran. Les informations spécifiées sont enregistrées.

- **Annuler**

Annule les paramètres et ferme l'écran.

Les informations sont intégrées lorsque l'option Annuler est sélectionnée après avoir cliqué sur Appliquer.



S725

MP Navigator EX

## Boîte de dialogue PDF

Cliquez sur Enreg. en PDF dans l'onglet Numérisation personnalisée en un clic ou sur PDF dans l'écran du mode Un clic pour ouvrir la boîte de dialogue PDF.

### Paramètres de numérisation

- **Type de document**

Sélectionnez le type du document à numériser.

- **Mode Couleur**

Sélectionnez le mode de numérisation du document.

- **Format de document**

Sélectionnez le format du document à numériser.

Si vous souhaitez numériser les deux côtés des documents automatiquement à partir du CAD (chargeur automatique de documents), sélectionnez A4 ou Lettre.

Lorsque vous sélectionnez Personnalisée, un écran dans lequel vous pouvez spécifier le format du document s'ouvre. Sélectionnez Unités, saisissez les Largeur et Hauteur, puis cliquez sur OK.

### Important

- Lorsque vous sélectionnez Détection auto, l'image numérisée peut ne pas être numérisée au format et position appropriés. Dans ce cas, modifiez le format de façon à ce qu'il reflète le format réel du document (A4, Lettre, etc.) et alignez l'un des angles du document sur l'angle de

la vitre au niveau de la flèche (repère d'alignement).

- **Résolution**

Sélectionnez la résolution à laquelle vous souhaitez numériser les documents.

➔ [Résolution](#)

- **Spécifier...**

Ouvre la boîte de dialogue Paramètres de numérisation dans laquelle vous pouvez définir des paramètres de numérisation avancés. Vous pouvez également spécifier les paramètres pour numériser automatiquement les deux côtés des documents à partir du CAD.

➔ [Boîte de dialogue Paramètres de numérisation \(écran du mode Un clic\)](#)

## Enregistrer les paramètres

- **Enregistrer automatiquement l'image numérisée sur l'ordinateur**

Sélectionnez cette option pour enregistrer les images sur votre ordinateur comme indiqué après leur numérisation.

Les paramètres Nom du fichier, Type du fichier et Enregistrer dans s'affichent.



### Important

- Si vous sélectionnez cette fonction, vous ne pouvez pas définir de mots de passe pour les fichiers PDF.

- **Nom du fichier**

Saisissez le nom de fichier de l'image à enregistrer (64 caractères maximum). Lorsque vous enregistrez plusieurs fichiers, 4 chiffres sont ajoutés au nom de fichier.

- **Type du fichier**

Sélectionnez le type de fichier dans lequel vous souhaitez enregistrer les images numérisées. Sélectionnez PDF, PDF (Pages multiples) ou PDF (Ajouter des pages).

- **PDF**

Enregistrez chacune des images sélectionnées sous la forme d'un fichier PDF.

- **PDF (Pages multiples)**

Enregistrez plusieurs images dans un seul fichier PDF.

- **PDF (Ajouter des pages)**

Ajoutez les images numérisées à un fichier PDF. Les images sont ajoutées à la fin du fichier PDF. Vous ne pouvez pas réorganiser les pages du fichier PDF auquel des images sont ajoutées.



### Important

- Les images ne peuvent être ajoutées qu'aux fichiers PDF créés à l'aide de MP Navigator EX. Vous ne pouvez pas spécifier de fichiers PDF créés avec d'autres applications. Il est également impossible de spécifier des fichiers PDF modifiés dans d'autres applications.
- Il n'est pas possible d'ajouter des images aux fichiers PDF protégés par mot de passe.



### Remarque

- Reportez-vous à la section « [Création/modification de fichiers PDF](#) » pour supprimer ou réorganiser les pages des fichiers PDF enregistrés.

- **Définir...**

Vous pouvez définir le type de compression PDF et d'autres paramètres avancés pour la création de fichiers PDF.

➔ [Boîte de dialogue Paramètres PDF](#)

- **Enregistrer dans**

Affiche le dossier dans lequel vous souhaitez enregistrer les images numérisées. Pour changer de dossier, cliquez sur Parcourir... pour en indiquer un autre.

Par défaut, les images numérisées sont enregistrées dans les dossiers suivants.

Windows 7 : dossier **MP Navigator EX** dans le dossier Mes images

Windows Vista : dossier **MP Navigator EX** dans le dossier Images

Windows XP : dossier **MP Navigator EX** dans le dossier Mes images

- **Ajouter à**

Cela s'affiche lorsque vous sélectionnez PDF (Ajouter des pages) pour Type du fichier et spécifiez le

fichier PDF auquel les images sont ajoutées. Pour changer le fichier, cliquez sur Parcourir... afin d'en indiquer un autre.

### Important

- Les images ne peuvent être ajoutées qu'aux fichiers PDF créés à l'aide de MP Navigator EX. Vous ne pouvez pas spécifier de fichiers PDF créés avec d'autres applications. Il est également impossible de spécifier des fichiers PDF modifiés dans d'autres applications.

#### ● Créer un dossier pour la date du jour

Cochez cette case pour créer un sous-dossier dans le dossier spécifié sous Enregistrer dans avec la date actuelle ; vous pouvez ensuite enregistrer les fichiers numérisés dans ce sous-dossier. Un sous-dossier portant un nom au format année\_mois\_jour (2012\_01\_01, par exemple) est créé. Si cette case n'est pas cochée, les fichiers sont directement enregistrés dans le dossier spécifié dans Enregistrer dans.

#### ● Ouvrir la boîte de dialogue d'enregistrement après la numérisation

Sélectionnez cette option pour ouvrir la boîte de dialogue Enreg. en PDF après avoir numérisé l'image et spécifiez les paramètres d'enregistrement tels que le dossier de destination et le nom du fichier.

➔ [Boîte de dialogue Enreg. en PDF](#)

### Remarque

- Pour définir des mots de passe associés aux fichiers PDF, sélectionnez Ouvrir la boîte de dialogue d'enregistrement après la numérisation. Après la numérisation, vous pouvez configurer les mots de passe dans la boîte de dialogue Enreg. en PDF.

➔ [Configuration de mots de passe pour les fichiers PDF](#)

## Paramètres de l'application

#### ● Ouvrir avec

Spécifiez l'application avec laquelle ouvrir les images numérisées. Faites glisser et déposez l'icône d'une application prenant en charge le format de fichier affiché dans Type du fichier. L'application spécifiée démarre après la numérisation des images.

### Important

- Selon l'application spécifiée, les images peuvent ne pas s'afficher correctement ou l'application peut ne pas démarrer.

### Remarque

- Pour d'autres procédures, reportez-vous au manuel de l'application.

#### ● Réinitialiser

Permet d'annuler les paramètres de l'application.

#### ● Définir...

Permet de sélectionner une application à démarrer.

#### ● Démarrer la numérisation d'un simple clic sur le bouton

Cochez cette case pour commencer la numérisation lorsque vous cliquez sur une icône en mode Un clic.

#### ● Appliquer

Enregistre et applique les paramètres spécifiés.  
Cliquez sur Annuler au lieu de Appliquer pour annuler les paramètres spécifiés.

#### ● Annuler

Annule les paramètres définis. L'écran actif se ferme.

#### ● Défaut

Rétablit tous les paramètres par défaut de l'écran.

#### ● Numériser

Numérise et enregistre les documents en tant que fichiers PDF avec les paramètres spécifiés.

S730

MP Navigator EX

## Boîte de dialogue Enreg. en PDF

La boîte de dialogue Enreg. en PDF s'ouvre lorsque vous numérisez à partir de la boîte de dialogue PDF dans l'écran du mode Un clic après avoir sélectionné Ouvrir la boîte de dialogue d'enregistrement après la numérisation.

Dans la boîte de dialogue Enreg. en PDF, vous pouvez configurer l'enregistrement des images sur l'ordinateur.

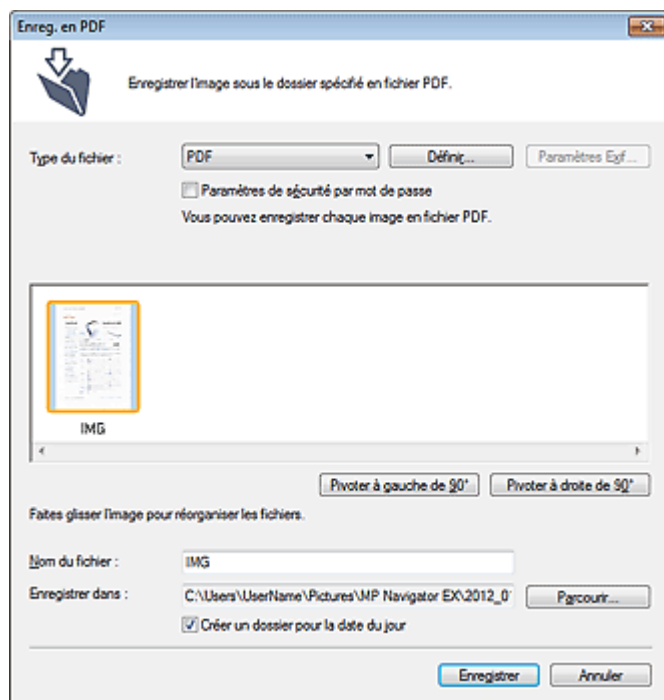

### Important

- Vous ne pouvez pas enregistrer d'images numérisées à 10 501 pixels ou davantage horizontalement et verticalement.

#### • Type du fichier

Sélectionnez un type de fichier PDF dans lequel vous souhaitez enregistrer les images numérisées.

##### • PDF

Enregistrez chacune des images sélectionnées sous la forme d'un fichier PDF.

##### • PDF (Pages multiples)

Enregistrez plusieurs images dans un seul fichier PDF.



#### Remarque

- PDF (Pages multiples) apparaît si plusieurs images sont numérisées.

#### • PDF (Ajouter des pages)

Ajoutez les images numérisées à un fichier PDF existant. Les images sont ajoutées à la fin du fichier PDF. Vous ne pouvez pas réorganiser les pages du fichier PDF auquel des images sont ajoutées.



### Important

- Les images ne peuvent être ajoutées qu'aux fichiers PDF créés à l'aide de MP Navigator EX. Vous ne pouvez pas spécifier de fichiers PDF créés avec d'autres applications. Il est également impossible de spécifier des fichiers PDF modifiés dans d'autres applications.

- Si un fichier PDF protégé par mot de passe est modifié, le mot de passe est supprimé. Réinitialisez les mots de passe.  
➔ [Configuration de mots de passe pour les fichiers PDF](#)

- **Définir...**

Configurez les paramètres avancés de création de fichiers PDF. Consultez la section « [Boîte de dialogue Paramètres PDF](#) » pour plus d'informations.

- **Paramètres de sécurité par mot de passe**

Cochez cette case pour ouvrir la boîte de dialogue Sécurité par mot de passe - paramètres, dans laquelle vous pouvez définir des mots de passe pour l'ouverture, l'édition et l'impression des fichiers PDF créés.

➔ [Configuration de mots de passe pour les fichiers PDF](#)

- **Ajouter à**

Cela s'affiche lorsque vous sélectionnez PDF (Ajouter des pages) pour Type du fichier et spécifiez le fichier PDF auquel les images sont ajoutées. Pour changer le fichier, cliquez sur Parcourir... afin d'en indiquer un autre.

## Important

- Les images ne peuvent être ajoutées qu'aux fichiers PDF créés à l'aide de MP Navigator EX. Vous ne pouvez pas spécifier de fichiers PDF créés avec d'autres applications. Il est également impossible de spécifier des fichiers PDF modifiés dans d'autres applications.

- **Pivoter à gauche de 90° / Pivoter à droite de 90°**

Fait pivoter l'image de 90 degrés dans le sens inverse des aiguilles d'une montre ou dans le sens des aiguilles d'une montre.

Sélectionnez l'image à faire pivoter et cliquez sur Pivoter à gauche de 90° ou Pivoter à droite de 90°.

- **Nom du fichier**

Saisissez le nom de fichier de l'image à enregistrer (64 caractères maximum). Lorsque vous enregistrez plusieurs fichiers, 4 chiffres sont ajoutés au nom de fichier.

- **Enregistrer dans**

Affiche le dossier dans lequel vous souhaitez enregistrer les fichiers PDF. Pour changer de dossier, cliquez sur Parcourir... pour en indiquer un autre.

Par défaut, les images numérisées sont enregistrées dans les dossiers suivants.

Windows 7 : dossier **MP Navigator EX** dans le dossier Mes images

Windows Vista : dossier **MP Navigator EX** dans le dossier Images

Windows XP : dossier **MP Navigator EX** dans le dossier Mes images

- **Créer un dossier pour la date du jour**

Cochez cette case pour créer un sous-dossier dans le dossier spécifié sous Enregistrer dans avec la date actuelle ; vous pouvez ensuite enregistrer les fichiers numérisés dans ce sous-dossier. Un sous-dossier portant un nom au format année\_mois\_jour (2012\_01\_01, par exemple) est créé.

Si cette case n'est pas cochée, les fichiers sont directement enregistrés dans le dossier spécifié dans Enregistrer dans.

[Haut de la page ▲](#)

S722

MP Navigator EX

## Boîte de dialogue Message

Cliquez sur Joindre à un courrier électronique dans l'onglet Numérisation personnalisée en un clic ou sur Message dans l'écran du mode Un clic pour ouvrir la boîte de dialogue Message.

### Paramètres de numérisation

- **Type de document**

Sélectionnez le type du document à numériser.

- **Mode Couleur**

Sélectionnez le mode de numérisation du document.

- **Format de document**

Sélectionnez le format du document à numériser.

Si vous souhaitez numériser les deux côtés des documents automatiquement à partir du CAD (chargeur automatique de documents), sélectionnez A4 ou Lettre.

Lorsque vous sélectionnez Personnalisée, un écran dans lequel vous pouvez spécifier le format du document s'ouvre. Sélectionnez Unités, saisissez les Largeur et Hauteur, puis cliquez sur OK.

### Important

- Lorsque vous sélectionnez Détection auto, l'image numérisée peut ne pas être numérisée au format et position appropriés. Dans ce cas, modifiez le format de façon à ce qu'il reflète le format réel du document (A4, Lettre, etc.) et alignez l'un des angles du document sur l'angle de la vitre au niveau de la flèche (repère d'alignement).

- **Résolution**

Sélectionnez la résolution à laquelle vous souhaitez numériser les documents.

➔ [Résolution](#)

- **Utiliser le pilote du scanner**

Cochez cette case pour afficher l'écran de ScanGear (pilote du scanner) et définir les paramètres avancés de numérisation.

Les options Mode Couleur, Format de document, Résolution, ainsi que d'autres paramètres de la boîte de dialogue Message, seront désactivés. Définissez ces paramètres dans l'écran de ScanGear.

- **Spécifier...**

Ouvre la boîte de dialogue Paramètres de numérisation dans laquelle vous pouvez définir des paramètres de numérisation avancés. Vous pouvez également spécifier les paramètres pour numériser automatiquement les deux côtés des documents à partir du CAD.

➔ [Boîte de dialogue Paramètres de numérisation \(écran du mode Un clic\)](#)

## Enregistrer les paramètres

- **Taille du fichier**

Choisissez parmi les tailles disponibles : Petite (pour fenêtre de 640 par 480), Moyenne (pour fenêtre de 800 par 600), Grande (pour fenêtre de 1024 par 768) et Original.



### Important

- Ce paramètre n'est pas disponible lorsque l'option Type du fichier est réglée sur PDF ou sur PDF (Pages multiples).

- **Nom du fichier**

Saisissez le nom de fichier de l'image à enregistrer (64 caractères maximum). Lorsque vous enregistrez plusieurs fichiers, 4 chiffres sont ajoutés au nom de fichier.

- **Type du fichier**

Sélectionnez le type de fichier dans lequel vous souhaitez enregistrer les images numérisées. Sélectionnez JPEG/Exif, PDF ou PDF (Pages multiples).



### Important

- Vous ne pouvez pas définir de mots de passe pour les fichiers PDF.
- Vous ne pouvez pas sélectionner JPEG/Exif si Mode Couleur est défini sur Noir et Blanc.

- **Définir...**

#### Lorsque Type du fichier est sur JPEG/Exif

Vous pouvez définir un type de compression pour les fichiers JPEG. Sélectionnez Elevée (Faible compression), Standard ou Faible (Compression élevée).



### Important

- Ce paramètre n'est pas disponible lorsque la case Compresser les images numérisées lors du transfert. est cochée sous l'« [Onglet Général](#) » de la boîte de dialogue Préférences.

#### Lorsque Type du fichier est défini sur PDF ou PDF (Pages multiples)

Configurez les paramètres avancés de création de fichiers PDF. Consultez la section « [Boîte de dialogue Paramètres PDF](#) » pour plus d'informations.

- **Enregistrer dans**

Affiche le dossier dans lequel vous souhaitez enregistrer les images numérisées. Pour changer de dossier, cliquez sur Parcourir... pour en indiquer un autre.

Par défaut, les images numérisées sont enregistrées dans les dossiers suivants.

Windows 7 : dossier **MP Navigator EX** dans le dossier Mes images

Windows Vista : dossier **MP Navigator EX** dans le dossier Images

Windows XP : dossier **MP Navigator EX** dans le dossier Mes images

- **Créer un dossier pour la date du jour**

Cochez cette case pour créer un sous-dossier dans le dossier spécifié sous Enregistrer dans avec la date actuelle ; vous pouvez ensuite enregistrer les fichiers numérisés dans ce sous-dossier. Un sous-dossier portant un nom au format année\_mois\_jour (2012\_01\_01, par exemple) est créé.

Si cette case n'est pas cochée, les fichiers sont directement enregistrés dans le dossier spécifié dans Enregistrer dans.

## Paramètres des pièces jointes

- **Programme de messagerie**

Spécifiez un programme de messagerie électronique.



### Remarque

- Sélectionnez Ajouter... pour ouvrir la boîte de dialogue Sélectionner le prog. de messagerie dans laquelle vous pouvez sélectionner un programme de messagerie électronique. Si le programme de messagerie électronique voulu n'est pas répertorié, cliquez sur Ajouter à la liste et sélectionnez-le.

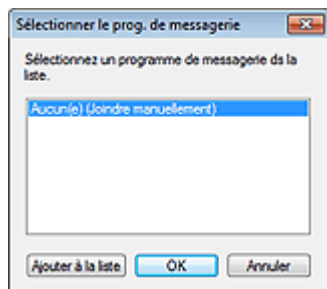

- **Démarrer la numérisation d'un simple clic sur le bouton**

Cochez cette case pour commencer la numérisation lorsque vous cliquez sur une icône en mode Un clic.



### Important

- L'option Démarrer la numérisation d'un simple clic sur le bouton ne s'affiche pas lorsque la boîte de dialogue est ouverte directement à partir de Solution Menu EX.

- **Appliquer**

Enregistre et applique les paramètres spécifiés.

Cliquez sur Annuler au lieu de Appliquer pour annuler les paramètres spécifiés.

- **Annuler**

Annule les paramètres définis. L'écran actif se ferme.

- **Défaut**

Rétablit tous les paramètres par défaut de l'écran.

- **Numériser**

Numérise les documents avec les paramètres spécifiés.

Une fois la numérisation terminée, les fichiers joints sont créés et enregistrés. Si vous utilisez un programme de messagerie électronique compatible avec MP Navigator EX, ce programme démarre automatiquement et un écran de nouveau message s'ouvre avec l'image en pièce jointe.

Haut de la page ▲



S724

MP Navigator EX

## Boîte de dialogue OCR

Cliquez sur OCR dans l'onglet Numérisation personnalisée en un clic ou dans l'écran du mode Un clic pour ouvrir la boîte de dialogue OCR.

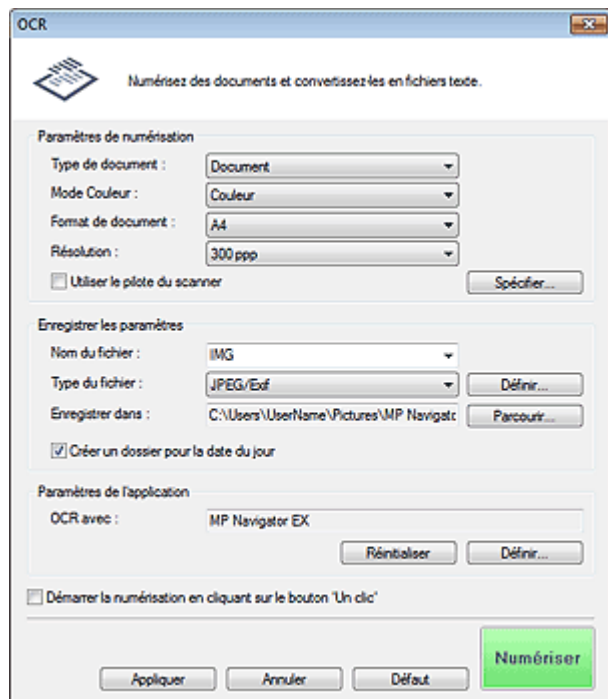

### Paramètres de numérisation

- **Type de document**

Sélectionnez le type du document à numériser.

- **Mode Couleur**

Sélectionnez le mode de numérisation du document.

- **Format de document**

Sélectionnez le format du document à numériser.

Si vous souhaitez numériser les deux côtés des documents automatiquement à partir du CAD (chargeur automatique de documents), sélectionnez A4 ou Lettre.

Lorsque vous sélectionnez Personnalisée, un écran dans lequel vous pouvez spécifier le format du document s'ouvre. Sélectionnez Unités, saisissez les Largeur et Hauteur, puis cliquez sur OK.

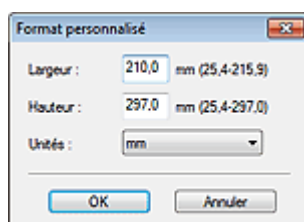

- **Résolution**

Sélectionnez la résolution à laquelle vous souhaitez numériser les documents.

➔ Résolution

- **Utiliser le pilote du scanner**

Cochez cette case pour afficher l'écran de ScanGear (pilote du scanner) et définir les paramètres avancés de numérisation.

Les options Mode Couleur, Format de document, Résolution, ainsi que d'autres paramètres de la boîte de dialogue OCR, seront désactivés. Définissez ces paramètres dans l'écran de ScanGear.

- **Spécifier...**

Ouvre la boîte de dialogue Paramètres de numérisation dans laquelle vous pouvez définir des paramètres de numérisation avancés. Vous pouvez également spécifier les paramètres pour numériser automatiquement les deux côtés des documents à partir du CAD.

➔ [Boîte de dialogue Paramètres de numérisation \(écran du mode Un clic\)](#)



### Remarque

- Lorsque vous numérisez des documents inclinés, cochez la case Corriger l'inclinaison des documents textes pour améliorer la précision de la reconnaissance du texte.

## Enregistrer les paramètres

- **Nom du fichier**

Saisissez le nom de fichier de l'image à enregistrer (64 caractères maximum). Lorsque vous enregistrez plusieurs fichiers, 4 chiffres sont ajoutés au nom de fichier.

- **Type du fichier**

Sélectionnez le type de fichier dans lequel vous souhaitez enregistrer les images numérisées. Sélectionnez JPEG/Exif, TIFF ou BMP.



### Important

- Vous ne pouvez pas sélectionner JPEG/Exif si Mode Couleur est défini sur Noir et Blanc.

- **Définir...**

Vous pouvez définir un type de compression pour les fichiers JPEG lorsque l'option Type du fichier est définie sur JPEG/Exif. Sélectionnez Elevée (Faible compression), Standard ou Faible (Compression élevée).



### Important

- Ce paramètre n'est pas disponible lorsque la case Compresser les images numérisées lors du transfert. est cochée sous l'« [Onglet Général](#) » de la boîte de dialogue Préférences.

- **Enregistrer dans**

Affiche le dossier dans lequel vous souhaitez enregistrer les images numérisées. Pour changer de dossier, cliquez sur Parcourir... pour en indiquer un autre.

Par défaut, les images numérisées sont enregistrées dans les dossiers suivants.

Windows 7 : dossier **MP Navigator EX** dans le dossier Mes images

Windows Vista : dossier **MP Navigator EX** dans le dossier Images

Windows XP : dossier **MP Navigator EX** dans le dossier Mes images

- **Créer un dossier pour la date du jour**

Cochez cette case pour créer un sous-dossier dans le dossier spécifié sous Enregistrer dans avec la date actuelle ; vous pouvez ensuite enregistrer les fichiers numérisés dans ce sous-dossier. Un sous-dossier portant un nom au format année\_mois\_jour (2012\_01\_01, par exemple) est créé. Si cette case n'est pas cochée, les fichiers sont directement enregistrés dans le dossier spécifié dans Enregistrer dans.

## Paramètres de l'application

- **OCR avec**

Spécifiez une application OCR.

Lorsque MP Navigator EX est spécifié, une fois l'image numérisée, le texte de l'image est extrait et apparaît dans le Bloc-notes (fourni avec Windows).



### Remarque

- Vous ne pouvez extraire dans le Bloc-notes (fourni avec Windows) que les textes écrits dans les langues disponibles sous l'onglet Général de la boîte de dialogue Préférences. Cliquez sur Définir... sur l'onglet Général et définissez la langue du document à numériser. Lors de la numérisation de plusieurs documents, vous pouvez rassembler le texte extrait dans un fichier.

➔ [Onglet Général](#)

- Le texte affiché dans le Bloc-notes (fourni avec Windows) est proposé à titre indicatif uniquement. Le texte des images provenant des types de documents suivants ne peut être analysé correctement.
    - Documents contenant du texte avec une taille de police inférieure à 8 points ou supérieure à 40 points (avec une résolution de 300 ppp)
    - Documents inclinés
    - Documents placés à l'envers ou documents dont le texte est mal orienté (caractères inclinés)
    - Documents qui comportent des polices spéciales, des effets, du texte en italique ou du texte manuscrit
    - Documents avec un espacement de ligne étroit
    - Documents avec des couleurs en arrière-plan du texte
    - Documents contenant plusieurs langues
  - Pour d'autres procédures, reportez-vous au manuel de l'application.
- 

- **Réinitialiser**

Permet d'annuler les paramètres de l'application.

- **Définir...**

Permet de sélectionner une application.

 **Important**

- Selon l'application spécifiée, le texte peut ne pas s'extraire correctement ou l'application peut ne pas démarrer.

- **Démarrer la numérisation d'un simple clic sur le bouton**

Cochez cette case pour commencer la numérisation lorsque vous cliquez sur une icône en mode Un clic.

 **Important**

- L'option Démarrer la numérisation d'un simple clic sur le bouton ne s'affiche pas lorsque la boîte de dialogue est ouverte directement à partir de Solution Menu EX.

- **Appliquer**

Enregistre et applique les paramètres spécifiés.  
Cliquez sur Annuler au lieu de Appliquer pour annuler les paramètres spécifiés.

- **Annuler**

Annule les paramètres définis. L'écran actif se ferme.

- **Défaut**

Rétablit tous les paramètres par défaut de l'écran.

- **Numériser**

Numérise les documents avec les paramètres spécifiés.

Haut de la page ▲

S726

MP Navigator EX

## Boîte de dialogue Personnalisée

Cliquez sur Personnalisée dans l'onglet Numérisation personnalisée en un clic ou dans l'écran du mode Un clic pour ouvrir la boîte de dialogue Personnalisée.

### Paramètres de numérisation

- **Type de document**

Sélectionnez le type du document à numériser. Lorsque Mode Auto est sélectionné, le type de document est détecté automatiquement. Dans ce cas, Mode Couleur, Format de document et Résolution sont également définis automatiquement.

#### Important

- Les types de document pris en charge en Mode Auto sont les suivants : photos, cartes postales, cartes de visite, magazines, journaux, documents texte et BD/DVD/CD.
- Les types de documents suivants ne peuvent pas être numérisés correctement si Mode Auto est sélectionné. Dans ce cas, indiquez le type ou le format de document.
  - Photos au format A4
  - Documents texte inférieurs à 2L (127 mm x 178 mm) (5 pouces x 7 pouces), tels que les livres de poche dont la reliure a été coupée
  - Documents imprimés sur du papier blanc fin
  - Documents longs et étroits tels que les photos panoramiques
- La numérisation des étiquettes de disques réfléchissantes risque d'être incorrecte.
- Placez correctement les documents en fonction du type de document à numériser. Dans le cas contraire, le document risque de ne pas être numérisé correctement. Consultez la section « [Mise en place des documents lors de la numérisation à partir d'un ordinateur](#) » pour plus d'informations sur la mise en place des documents.
- La numérisation est plus longue que d'habitude lorsqu'elle est effectuée à partir du CAD (chargeur automatique de documents) pour la première fois en Mode Auto.
- Lors de la numérisation des deux côtés des documents depuis le CAD en Mode Auto, vous pouvez numériser des documents au format A4 ou Lettre.
- Lors de la numérisation de deux documents ou plus à partir du CAD, placez des documents

de format identique même si l'option Mode Auto est définie.

## Remarque

- Pour réduire le moiré, définissez le paramètre Type de document sur Magazine.

### ● Mode Couleur

Sélectionnez le mode de numérisation du document.

### ● Format de document

Sélectionnez le format du document à numériser.

Si vous souhaitez numériser les deux côtés des documents automatiquement depuis le CAD, sélectionnez A4 ou Lettre.

Lorsque vous sélectionnez Personnalisée, un écran dans lequel vous pouvez spécifier le format du document s'ouvre. Sélectionnez Unités, saisissez les Largeur et Hauteur, puis cliquez sur OK.

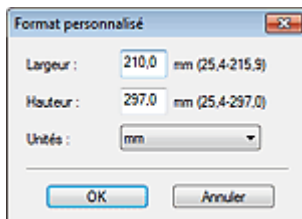

## Important

- Lorsque vous sélectionnez Détection auto, l'image numérisée peut ne pas être numérisée au format et position appropriés. Dans ce cas, modifiez le format de façon à ce qu'il reflète le format réel du document (A4, Lettre, etc.) et alignez l'un des angles du document sur l'angle de la vitre au niveau de la flèche (repère d'alignement).

### ● Résolution

Sélectionnez la résolution à laquelle vous souhaitez numériser les documents.

➔ [Résolution](#)

### ● Utiliser le pilote du scanner

Cochez cette case pour afficher l'écran de ScanGear (pilote du scanner) et définir les paramètres avancés de numérisation.

Les options Mode Couleur, Format de document, Résolution, ainsi que d'autres paramètres de la boîte de dialogue Personnalisée, seront désactivés. Définissez ces paramètres dans l'écran de ScanGear.

### ● Spécifier...

Ouvre la boîte de dialogue Paramètres de numérisation dans laquelle vous pouvez définir des paramètres de numérisation avancés. Vous pouvez également spécifier les paramètres pour numériser automatiquement les deux côtés des documents à partir du CAD.

➔ [Boîte de dialogue Paramètres de numérisation \(écran du mode Un clic\)](#)

## Enregistrer les paramètres

### ● Enregistrer automatiquement l'image numérisée sur l'ordinateur

Sélectionnez cette option pour enregistrer les images sur votre ordinateur comme indiqué après leur numérisation.

Les paramètres Nom du fichier, Type du fichier et Enregistrer dans s'affichent.

### ● Nom du fichier

Saisissez le nom de fichier de l'image à enregistrer (64 caractères maximum). Lorsque vous enregistrez plusieurs fichiers, 4 chiffres sont ajoutés au nom de fichier.

### ● Type du fichier

Sélectionnez le type de fichier dans lequel vous souhaitez enregistrer les images numérisées. Sélectionnez Auto., JPEG/Exif, TIFF ou BMP. Auto. est affiché lorsque le Type de document est défini sur Mode Auto.

## Important

- Lorsque Auto. est sélectionné, le format de fichier peut différer en fonction du placement du document.  
Consultez la section « [Mise en place des documents lors de la numérisation à partir d'un](#)

**ordinateur** » pour plus d'informations sur la mise en place des documents.

- Vous ne pouvez pas définir de mots de passe pour les fichiers PDF.
- Vous ne pouvez pas sélectionner JPEG/Exif si Mode Couleur est défini sur Noir et Blanc.

## Remarque

- Lorsque l'option Auto. est sélectionnée, les fichiers sont enregistrés aux formats suivants en fonction du type de document.  
Photos, cartes postales, cartes de visite et BD/DVD/CD : JPEG  
Magazines, journaux et documents texte : PDF  
Vous pouvez modifier le type de fichier dans Définir...  
En fonction de l'application, les images enregistrées au format PDF peuvent ne pas s'ouvrir.  
Dans ce cas, sélectionnez une option autre que Auto. dans Type du fichier.
- Si vous sélectionnez JPEG/Exif lorsque Type de document n'est pas défini sur Mode Auto, la case à cocher Enregistrer le fichier JPEG/Exif en AdobeRGB peut être activée.

### ● Définir...

#### Lorsque Type du fichier est sur Auto.

Vous pouvez spécifier le type de fichier sous lequel enregistrer les images. Sélectionnez un format de fichier pour les éléments détectés comme documents et ceux détectés comme photos.

## Important

- Vous ne pouvez pas sélectionner un type de compression pour les fichiers JPEG lorsque la case Compresser les images numérisées lors du transfert. est sélectionnée dans l' **Onglet Général** de la boîte de dialogue Préférences.

#### Lorsque Type du fichier est sur JPEG/Exif

Vous pouvez définir un type de compression pour les fichiers JPEG. Sélectionnez Elevée (Faible compression), Standard ou Faible (Compression élevée).

## Important

- Ce paramètre n'est pas disponible lorsque la case Compresser les images numérisées lors du transfert. est cochée sous l'« **Onglet Général** » de la boîte de dialogue Préférences.

### ● Enregistrer dans

Affiche le dossier dans lequel vous souhaitez enregistrer les images numérisées. Pour changer de dossier, cliquez sur Parcourir... pour en indiquer un autre.

Par défaut, les images numérisées sont enregistrées dans les dossiers suivants.

Windows 7 : dossier **MP Navigator EX** dans le dossier Mes images

Windows Vista : dossier **MP Navigator EX** dans le dossier Images

Windows XP : dossier **MP Navigator EX** dans le dossier Mes images

### ● Créer un dossier pour la date du jour

Cochez cette case pour créer un sous-dossier dans le dossier spécifié sous Enregistrer dans avec la date actuelle ; vous pouvez ensuite enregistrer les fichiers numérisés dans ce sous-dossier. Un sous-dossier portant un nom au format année\_mois\_jour (2012\_01\_01, par exemple) est créé. Si cette case n'est pas cochée, les fichiers sont directement enregistrés dans le dossier spécifié dans Enregistrer dans.

### ● Enregistrer le fichier JPEG/Exif en AdobeRGB

Cochez cette case pour enregistrer les images avec des couleurs correspondant à Adobe RGB.

## Important

- Cette fonction n'est disponible que lorsque le paramètre Type du fichier est défini sur JPEG/Exif et que le paramètre Type de document n'est pas défini sur Mode Auto.
- Cette fonction n'est pas disponible si le profil Adobe RGB n'est pas installé.

## Remarque

- Vous ne pouvez pas sélectionner ce paramètre si la case Utiliser le pilote du scanner est cochée.
- Si vous enregistrez une image alors que la case Enregistrer le fichier JPEG/Exif en AdobeRGB est cochée, un trait de soulignement est ajouté au début du nom du fichier. (Exemple : `_Image0001.jpg`)

### ● Ouvrir la boîte de dialogue d'enregistrement après avoir numérisé l'image (Entrer les

**informations Exif)**

Sélectionnez cette option pour ouvrir la boîte de dialogue Enregistrer après avoir numérisé les images, puis définissez les paramètres d'enregistrement tels que le dossier de destination, le nom du fichier et les informations Exif.

➔ Boîte de dialogue Enregistrer

**Paramètres de l'application****• Ouvrir avec**

Spécifiez l'application avec laquelle ouvrir les images numérisées. Faites glisser et déposez l'icône d'une application prenant en charge le format de fichier affiché dans Type du fichier. L'application spécifiée démarre après la numérisation des images.

**Important**

- Selon l'application spécifiée, les images peuvent ne pas s'afficher correctement ou l'application peut ne pas démarrer.

**Remarque**

- Pour d'autres procédures, reportez-vous au manuel de l'application.

**• Réinitialiser**

Permet d'annuler les paramètres de l'application.

**• Définir...**

Permet de sélectionner une application à démarrer.

**• Démarrer la numérisation d'un simple clic sur le bouton**

Cochez cette case pour commencer la numérisation lorsque vous cliquez sur une icône en mode Un clic.

**• Appliquer**

Enregistre et applique les paramètres spécifiés.  
Cliquez sur Annuler au lieu de Appliquer pour annuler les paramètres spécifiés.

**• Annuler**

Annule les paramètres définis. L'écran actif se ferme.

**• Défaut**

Rétablit tous les paramètres par défaut de l'écran.

**• Numériser**

Numérise et enregistre les documents avec les paramètres spécifiés.  
Lorsque le paramètre Type du fichier est défini sur Auto., un message de confirmation s'affiche.  
Cliquez sur Instructions pour ouvrir ce guide.

Haut de la page ▲

S705

**MP Navigator EX**

## Boîte de dialogue Préférences

Cliquez sur Préférences pour ouvrir la boîte de dialogue Préférences.

Dans la boîte de dialogue Préférences, vous pouvez définir les paramètres généraux de MP Navigator EX ainsi que le mode de réponse lors d'une numérisation à l'aide du panneau de contrôle de la machine, via les onglets Général et Paramètres de boutons de scanner.

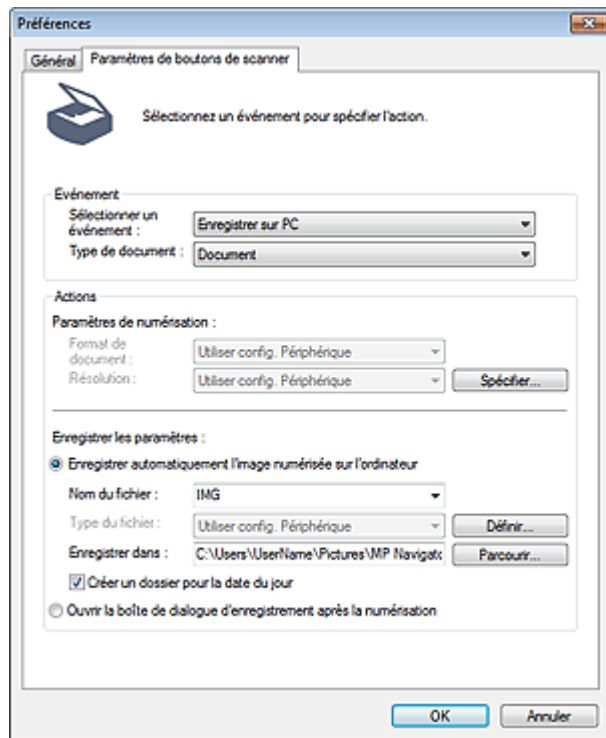

### Remarque

- Pour plus d'informations sur chaque onglet, reportez-vous aux sections correspondantes ci-dessous.
  - ➔ Onglet Général
  - ➔ Onglet Paramètres de boutons de scanner (Enregistrer sur PC)
  - ➔ Onglet Paramètres de boutons de scanner (Joindre à un courrier électronique)

Haut de la page ▲



S740

MP Navigator EX

## Onglet Général

Sous l'onglet Général, vous pouvez spécifier les paramètres généraux de MP Navigator EX.

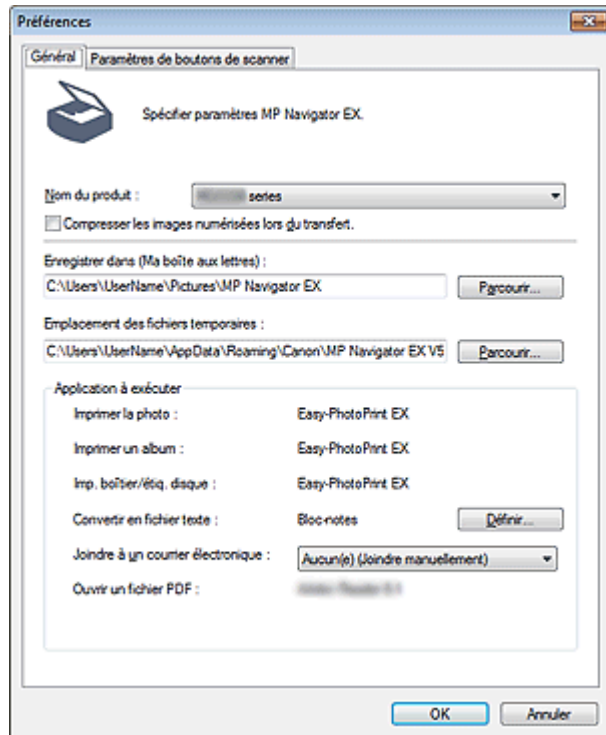

- **Nom du produit**

Affiche le nom de la machine que MP Navigator EX utilise actuellement.

Si le produit affiché n'est pas celui que vous souhaitez utiliser, sélectionnez le produit voulu dans la liste.

Pour une connexion réseau, sélectionnez un modèle pour lequel la mention « Réseau » est indiquée après le nom du produit.

La connexion réseau vous permet de partager la machine entre plusieurs ordinateurs.



### Remarque

- Pour paramétrer un environnement réseau, consultez « [Paramètres de numérisation réseau](#) ».

- **Compresser les images numérisées lors du transfert.**

Compressez et transférez les images numérisées à l'aide de MP Navigator EX ou du panneau de contrôle de la machine. Cette opération est utile lorsque la machine est connectée via une interface lente, comme USB1.1 ou un réseau.



### Important

- Lorsque l'option Photo est sélectionnée pour Type de document sous l'onglet Paramètres de boutons de scanner, laissez au moins 1 cm (0,4 pouce) d'espace entre les bords de la vitre et le document. Dans le cas contraire, certaines images risquent de ne pas être numérisées avec une position et un format corrects.
- Les cartes de visite, les photos panoramiques et les photos avec bordures ne peuvent pas être découpées avec précision lorsqu'elles sont numérisées. Dans ce cas, désactivez la case à cocher Compresser les images numérisées lors du transfert. et numérisez à nouveau.
- Les restrictions suivantes sont applicables lorsque la case à cocher Compresser les images numérisées lors du transfert. est activée.
  - Le paramètre Texte (OCR), Texte (recto) ou Texte (recto verso) ne peut pas être sélectionné pour Type de document dans la fenêtre Num./Importer.
  - Noir et Blanc ne peut pas être sélectionné dans le Mode Couleur pour le mode Un clic.

- L'option Carte de visite (orientation auto) ne peut pas être sélectionnée dans Format de document.
- Supprimer l'ombre de gouttière n'est pas disponible.
- Les options Correction automatique des photos et Correction automatique des documents ne sont pas disponibles.
- Enregistrer le fichier JPEG/Exif en AdobeRGB pour le mode Un clic n'est pas disponible.
- Résolutions disponibles : 75 ppp, 150 ppp, 300 ppp, 600 ppp
- Nombre maximal de documents qui peuvent être numérisés en une seule fois : 4
- Il est impossible de sélectionner un type de compression (qualité de l'image) lors de l'enregistrement d'images numérisées au format JPEG.
- Les images suivantes ne sont pas compressées même lorsqu'elles sont numérisés après avoir activé la case à cocher Compresser les images numérisées lors du transfert..
  - Images numérisées à l'aide du panneau de contrôle de la machine par détection automatique du type de document
  - Images numérisées à partir de la fenêtre Num./Importer avec une détection automatique du type de document
  - Images numérisées en mode Un clic avec détection du type de document
  - Images numérisées à l'aide de ScanGear (pilote du scanner)

### Remarque

- Il est recommandé d'utiliser une résolution d'au moins 300 dpi lorsque vous numériser plusieurs photos à l'aide de cette fonction.
- Lorsque la case Compresser les images numérisées lors du transfert. est activée, l'option Accentuation de la netteté est toujours appliquée.

#### ● Enregistrer dans (Ma boîte aux lettres)

Affiche le dossier dans lequel vous enregistrez les documents numérisés. Pour changer de dossier, cliquez sur Parcourir... pour en indiquer un autre.

Par défaut, les images numérisées sont enregistrées dans les dossiers suivants.

Windows 7 : dossier **MP Navigator EX** dans le dossier Mes images

Windows Vista : dossier **MP Navigator EX** dans le dossier Images

Windows XP : dossier **MP Navigator EX** dans le dossier Mes images

#### ● Emplacement des fichiers temporaires

Affiche le dossier dans lequel vous souhaitez enregistrer les images de façon temporaire. Pour changer de dossier, cliquez sur Parcourir... pour en indiquer un autre.

### Important

- Une erreur peut survenir si vous définissez la destination dans le répertoire racine du disque sur lequel le système d'exploitation est installé. Veillez à spécifier un dossier.
- Une erreur peut survenir si vous définissez la destination dans un répertoire du réseau. Veillez à spécifier un dossier local.

#### ● Application à exécuter

Affiche les applications qui peuvent être démarrées via MP Navigator EX. Installez les applications à partir du CD-ROM d'installation fourni avec la machine.

L'option Joindre à un courrier électronique permet de sélectionner le programme de messagerie électronique à démarrer.

Pour l'option Ouvrir un fichier PDF, l'application associée à l'extension de fichier (.pdf) par le système d'exploitation s'affiche.

### Important

- Vous pouvez modifier les éléments mis en place pendant l'installation à l'aide du CD-ROM d'installation, dans l'écran Liste d'installation des logiciels. Si vous choisissez de ne pas installer certaines applications, les fonctions correspondantes de MP Navigator EX ne sont pas disponibles. Pour utiliser ces fonctions, installez les applications correspondantes.

### Remarque

- Pour Convertir en fichier texte, le Bloc-notes (fourni avec Windows) s'affiche. Cliquez sur Définir... pour ouvrir une boîte de dialogue, puis spécifiez Langue du document et comment numériser plusieurs documents.

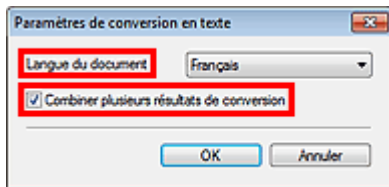

- Langue du document  
Spécifiez la langue en fonction de la langue du document à numériser. Seul le texte rédigé dans des langues pouvant être sélectionnées dans Langue du document peut être extrait dans le Bloc-notes.
- Combiner plusieurs résultats de conversion  
Lors de la numérisation de plusieurs documents, cochez la case permettant de rassembler les résultats de la conversion (texte) dans un fichier.  
Lorsque cette case est cochée, vous pouvez numériser jusqu'à 99 pages simultanément.  
Décochez la case pour afficher chaque résultat de conversion (texte) dans un fichier distinct.  
Lorsque cette case n'est pas cochée, vous pouvez numériser jusqu'à 10 pages simultanément.

---

[Haut de la page ▲](#)

Page d'accueil > Numérisation > Numérisation à partir d'un ordinateur > Numérisation facile (MP Navigator EX) > Écrans de MP Navigator EX > Onglet Paramètres de boutons de scanner (Enregistrer sur PC)

S707

MP Navigator EX

## Onglet Paramètres de boutons de scanner (Enregistrer sur PC)

Sous l'onglet Paramètres de boutons de scanner, vous pouvez spécifier le mode de réponse lors d'une numérisation à l'aide du panneau de contrôle de la machine.

Cette section décrit les paramètres disponibles lorsque l'option Sélectionner un événement est définie sur Enregistrer sur PC.

Consultez la section « [Configuration de paramètres à partir du panneau de contrôle de la machine](#) » pour plus d'informations sur les éléments à définir à l'aide du panneau de contrôle de la machine.

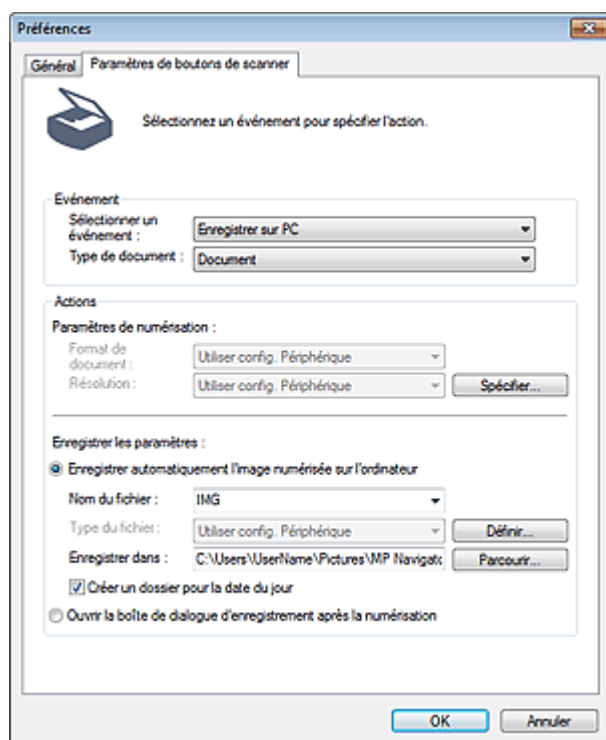

### Événement

- **Sélectionner un événement**

Affiche les modes de numérisation qui peuvent être sélectionnés sur le panneau de contrôle de la machine. Sélectionnez Enregistrer sur PC.

- **Type de document**

Affiche les types de document qui peuvent être sélectionnés sur le panneau de contrôle de la machine.

### Actions

#### Paramètres de numérisation

- **Format de document**

Permet de définir ce paramètre à partir du panneau de contrôle de la machine.

- **Résolution**

Permet de définir ce paramètre à partir du panneau de contrôle de la machine.

- **Spécifier...**

Ouvre la boîte de dialogue Paramètres de numérisation dans laquelle vous pouvez définir des paramètres de numérisation avancés.

➔ [Boîte de dialogue Paramètres de numérisation \(Paramètres de boutons de scanner\)](#)

## Enregistrer les paramètres

- **Enregistrer automatiquement l'image numérisée sur l'ordinateur**

Sélectionnez cette option pour enregistrer les images sur votre ordinateur comme indiqué après leur numérisation.

Les paramètres Nom du fichier et Enregistrer dans s'affichent.

### Important

- Si vous sélectionnez cette fonction, vous ne pouvez pas définir de mots de passe pour les fichiers PDF.

- **Nom du fichier**

Saisissez le nom de fichier de l'image à enregistrer (64 caractères maximum).

- **Type du fichier**

Permet de définir ce paramètre à partir du panneau de contrôle de la machine.

- **Définir...**

### Lorsque Type de document est défini sur Numérisation automatique

La boîte de dialogue Paramètres d'enregistrement automatique s'ouvre et vous pouvez spécifier le format de fichier sous lequel les images doivent être enregistrées automatiquement ainsi que d'autres paramètres d'enregistrement avancés. Sélectionnez un format de fichier pour les éléments détectés comme documents et ceux détectés comme photos.

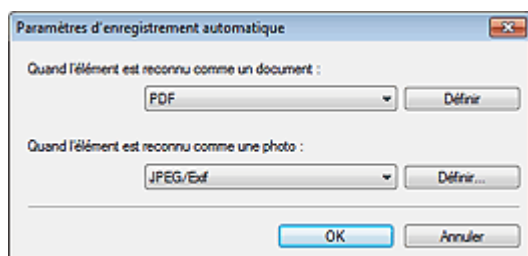

- **Si l'option JPEG/Exif est sélectionnée**

Cliquez sur Définir... pour spécifier un type de compression pour les fichiers JPEG.

Sélectionnez Elevée (Faible compression), Standard ou Faible (Compression élevée).

### Important

- Ce paramètre n'est pas disponible lorsque la case Compresser les images numérisées lors du transfert. est cochée sous l'« [Onglet Général](#) » de la boîte de dialogue Préférences.

- **Si l'option PDF est sélectionnée**

Cliquez sur Définir... pour configurer les paramètres avancés de création de fichiers PDF.

Consultez la section « [Boîte de dialogue Paramètres PDF](#) » pour plus d'informations.

### Lorsque Type de document est défini sur Document ou Photo

La boîte de dialogue Enregistrer les paramètres s'ouvre et vous pouvez créer des paramètres avancés pour enregistrer les images numérisées à l'aide du panneau de contrôle de la machine sous la forme de fichiers JPEG ou PDF.

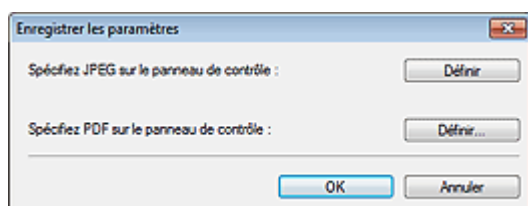

- **Spécifier fichier JPEG sur panneau comm. imprim.**

Cliquez sur Définir... pour spécifier un type de compression pour les fichiers JPEG.

Sélectionnez Elevée (Faible compression), Standard ou Faible (Compression élevée).

### Important

- Ce paramètre n'est pas disponible lorsque la case Compresser les images numérisées lors du transfert. est cochée sous l'« [Onglet Général](#) » de la boîte de dialogue Préférences.

#### ● **Spécifier fichier PDF sur panneau comm. imprim.**

Cliquez sur Définir... pour configurer les paramètres avancés de création de fichiers PDF. Consultez la section « [Boîte de dialogue Paramètres PDF](#) » pour plus d'informations.

### Important

- Utilisez le panneau de contrôle de la machine pour définir le type de compression pour l'enregistrement.

#### ● **Enregistrer dans**

Affiche le dossier dans lequel vous souhaitez enregistrer les images numérisées. Pour changer de dossier, cliquez sur Parcourir... pour en indiquer un autre.

Par défaut, les images numérisées sont enregistrées dans les dossiers suivants.

Windows 7 : dossier **MP Navigator EX** dans le dossier Mes images

Windows Vista : dossier **MP Navigator EX** dans le dossier Images

Windows XP : dossier **MP Navigator EX** dans le dossier Mes images

#### ● **Créer un dossier pour la date du jour**

Cochez cette case pour créer un sous-dossier dans le dossier spécifié sous Enregistrer dans avec la date actuelle ; vous pouvez ensuite enregistrer les fichiers numérisés dans ce sous-dossier. Un sous-dossier portant un nom au format année\_mois\_jour (2012\_01\_01, par exemple) est créé.

Si cette case n'est pas cochée, les fichiers sont directement enregistrés dans le dossier spécifié dans Enregistrer dans.

#### ● **Ouvrir la boîte de dialogue d'enregistrement après la numérisation**

Sélectionnez cette option pour ouvrir la boîte de dialogue Enregistrer après avoir numérisé les images, puis définissez les paramètres d'enregistrement tels que le dossier de destination, le nom du fichier et les informations Exif.

➔ [Boîte de dialogue Enregistrer](#)



### Remarque

- Pour définir des mots de passe associés aux fichiers PDF, sélectionnez Ouvrir la boîte de dialogue d'enregistrement après la numérisation. Après la numérisation, vous pouvez configurer les mots de passe dans la boîte de dialogue Enreg. en PDF.

➔ [Configuration de mots de passe pour les fichiers PDF](#)

## Rubrique connexe

- [Onglet Paramètres de boutons de scanner \(Joindre à un courrier électronique\)](#)

Haut de la page ▲

Page d'accueil > Numérisation > Numérisation à partir d'un ordinateur > Numérisation facile (MP Navigator EX) > Écrans de MP Navigator EX > Onglet Paramètres de boutons de scanner (Joindre à un courrier électronique)

S737

MP Navigator EX

## Onglet Paramètres de boutons de scanner (Joindre à un courrier électronique)

Sous l'onglet Paramètres de boutons de scanner, vous pouvez spécifier le mode de réponse lors d'une numérisation à l'aide du panneau de contrôle de la machine.

Cette section décrit les paramètres disponibles lorsque l'option Sélectionner un événement est définie sur Joindre à un courrier électronique.

Consultez la section « [Configuration de paramètres à partir du panneau de contrôle de la machine](#) » pour plus d'informations sur les éléments à définir à l'aide du panneau de contrôle de la machine.

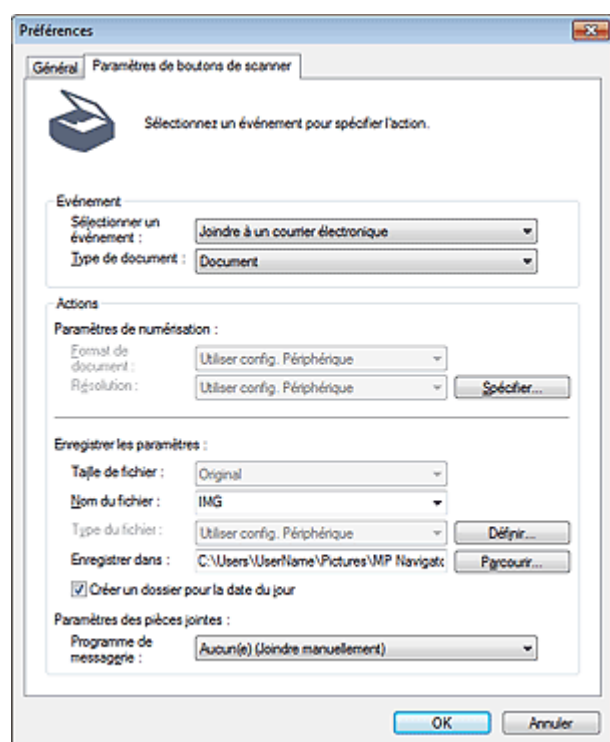

### Événement

- **Sélectionner un événement**

Affiche les modes de numérisation qui peuvent être sélectionnés sur le panneau de contrôle de la machine. Sélectionnez Joindre à un courrier électronique.

- **Type de document**

Affiche les types de document qui peuvent être sélectionnés sur le panneau de contrôle de la machine.

### Actions

#### Paramètres de numérisation

- **Format de document**

Permet de définir ce paramètre à partir du panneau de contrôle de la machine.

- **Résolution**

Permet de définir ce paramètre à partir du panneau de contrôle de la machine.

- **Spécifier...**

Ouvre la boîte de dialogue Paramètres de numérisation dans laquelle vous pouvez définir des paramètres de numérisation avancés.

➔ [Boîte de dialogue Paramètres de numérisation \(Paramètres de boutons de scanner\)](#)

## Enregistrer les paramètres

- **Taille du fichier**

Non disponible.

- **Nom du fichier**

Saisissez le nom de fichier de l'image à enregistrer (64 caractères maximum).

- **Type du fichier**

Permet de définir ce paramètre à partir du panneau de contrôle de la machine.

- **Définir...**

La boîte de dialogue Enregistrer les paramètres s'ouvre et vous pouvez créer des paramètres avancés pour enregistrer les images numérisées à l'aide du panneau de contrôle de la machine sous la forme de fichiers JPEG ou PDF.

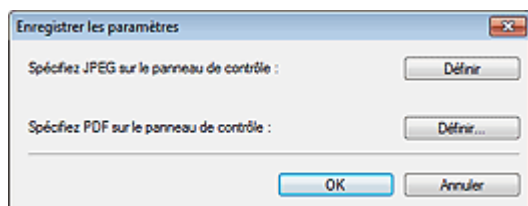

- **Spécifier fichier JPEG sur panneau comm. imprim.**

Cliquez sur **Définir...** pour spécifier un type de compression pour les fichiers JPEG. Sélectionnez Elevée (Faible compression), Standard ou Faible (Compression élevée).

### ▶ Important

- Ce paramètre n'est pas disponible lorsque la case Compresser les images numérisées lors du transfert. est cochée sous l'« [Onglet Général](#) » de la boîte de dialogue Préférences.

- **Spécifier fichier PDF sur panneau comm. imprim.**

Cliquez sur **Définir...** pour configurer les paramètres avancés de création de fichiers PDF. Consultez la section « [Boîte de dialogue Paramètres PDF](#) » pour plus d'informations.

### ▶ Important

- Utilisez le panneau de contrôle de la machine pour définir le type de compression pour l'enregistrement.

- **Enregistrer dans**

Affiche le dossier dans lequel vous souhaitez enregistrer les images numérisées. Pour changer de dossier, cliquez sur **Parcourir...** pour en indiquer un autre.

Par défaut, les images numérisées sont enregistrées dans les dossiers suivants.

Windows 7 : dossier **MP Navigator EX** dans le dossier Mes images

Windows Vista : dossier **MP Navigator EX** dans le dossier Images

Windows XP : dossier **MP Navigator EX** dans le dossier Mes images

- **Créer un dossier pour la date du jour**

Cochez cette case pour créer un sous-dossier dans le dossier spécifié sous Enregistrer dans avec la date actuelle ; vous pouvez ensuite enregistrer les fichiers numérisés dans ce sous-dossier. Un sous-dossier portant un nom au format année\_mois\_jour (2012\_01\_01, par exemple) est créé.

Si cette case n'est pas cochée, les fichiers sont directement enregistrés dans le dossier spécifié dans Enregistrer dans.

## Paramètres des pièces jointes

- **Programme de messagerie**

Spécifiez un programme de messagerie électronique.

## Rubrique connexe

● [Onglet Paramètres de boutons de scanner \(Enregistrer sur PC\)](#)





Page d'accueil > Numérisation > Numérisation à partir d'un ordinateur > Numérisation facile (MP Navigator EX) > Écrans de MP Navigator EX > Boîte de dialogue Paramètres de numérisation (Paramètres de boutons de scanner)

S743

MP Navigator EX

## Boîte de dialogue Paramètres de numérisation (Paramètres de boutons de scanner)

La boîte de dialogue Paramètres de numérisation s'ouvre lorsque vous cliquez sur Spécifier... sous l'onglet Paramètres de boutons de scanner de la boîte de dialogue Préférences.

Dans la boîte de dialogue Paramètres de numérisation, vous pouvez modifier les paramètres de numérisation avancés.

Consultez la section « [Configuration de paramètres à partir du panneau de contrôle de la machine](#) » pour plus d'informations sur les éléments à définir à l'aide du panneau de contrôle de la machine.

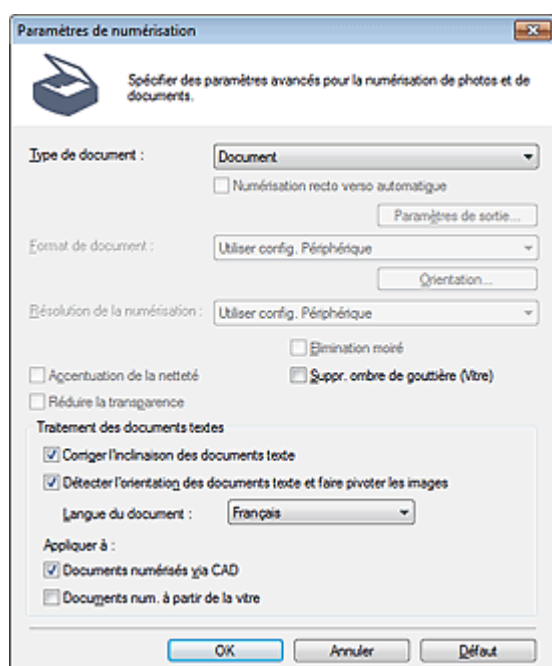

### Remarque

- Les éléments affichés dépendent du type de document et de la façon dont l'écran a été ouvert.

#### • Type de document

Le Type de document spécifié sous l'onglet Paramètres de boutons de scanner de la boîte de dialogue Préférences s'affiche. Lorsque Numérisation automatique est sélectionné, le type de document est détecté automatiquement.

### ▶ Important

- Placez correctement les documents en fonction du type de document à numériser. Dans le cas contraire, le document risque de ne pas être numérisé correctement. Consultez la section « [Mise en place des documents lors de la numérisation à partir d'un ordinateur](#) » pour plus d'informations sur la mise en place des documents.

#### • Numérisation recto-verso automatique / Numérisation recto-verso lors de num. via CAD

Permet de définir ce paramètre à partir du panneau de contrôle de la machine.

#### • Paramètres de sortie...

Permet de définir ce paramètre à partir du panneau de contrôle de la machine.

#### • Format de document

Permet de définir ce paramètre à partir du panneau de contrôle de la machine.

#### • Orientation...

Permet de définir ce paramètre à partir du panneau de contrôle de la machine.

- **Résolution de la numérisation**

Permet de définir ce paramètre à partir du panneau de contrôle de la machine.

- **Correction d'image recommandée**

Application automatique des corrections appropriées selon le type de document.

Cette fonction est disponible lorsque la valeur de Type de document est Numérisation automatique.

### Important

- Lorsque cette case est cochée, les fichiers ne peuvent être enregistrés qu'au format JPEG/Exif ou PDF.
- La numérisation peut être plus longue que d'habitude lorsque cette case est cochée.
- Cette fonction n'est pas disponible lors de la numérisation en noir et blanc à l'aide du panneau de contrôle de la machine, grâce à la détection automatique du type de document.
- La tonalité des couleurs peut varier par rapport à l'image source en raison des corrections. Dans ce cas, désactivez la case à cocher, puis numérisez à nouveau.

- **Elimination moiré**

Permet de définir ce paramètre à partir du panneau de contrôle de la machine.

- **Accentuation de la netteté**

Permet de définir ce paramètre à partir du panneau de contrôle de la machine.

- **Suppr. ombre de gouttière (Vitre) / Supprimer l'ombre de gouttière**

Permet de corriger les ombres qui apparaissent entre les pages lors de la numérisation de livrets ouverts.

Lorsque Type de document est défini sur Photo, la case à cocher devient Supprimer l'ombre de gouttière.

### Important

- Cette fonction est disponible uniquement lors d'une numérisation à partir de la vitre.
- Lors de la numérisation, alignez un angle du document sur celui de la vitre au niveau de la flèche (repère d'alignement).

### Remarque

- L'onglet Mode avancé de ScanGear (pilote du scanner) vous permet de corriger les ombres de gouttière lors de la numérisation de documents au format non standard ou lorsque des cadres de découpe personnalisés (zones de numérisation) sont définis.  
Pour plus d'informations, reportez-vous à la section « [Correction d'ombre de gouttière](#) ».

- **Réduire la transparence**

Permet de définir ce paramètre à partir du panneau de contrôle de la machine.

- **Traitement des documents textes**

Cette option permet de détecter le texte dans les documents textes et d'y appliquer les corrections appropriées.

Cette fonction est disponible lorsque l'option Document est sélectionnée pour Type de document sous l'onglet Paramètres de boutons de scanner de la boîte de dialogue Préférences.

- **Corriger l'inclinaison des documents textes**

Détection de texte numérisé et correction de l'inclinaison du document (plages de -0,1 à -10° ou +0,1 à +10°).

### Important

- Il est possible que l'inclinaison des types de documents suivants ne puisse être corrigée si le texte n'est pas correctement détecté.
  - Documents dans lesquels les lignes de texte sont inclinées à plus de 10° ou dont l'inclinaison varie d'une ligne à l'autre
  - Documents contenant à la fois du texte orienté verticalement et du texte orienté horizontalement
  - Documents dont la taille de police est très petite ou très grande
  - Documents comportant peu de texte
  - Documents contenant des figures/images
  - Documents manuscrits
  - Documents contenant à la fois des lignes verticales et horizontales (tableaux)

### Remarque

- La numérisation est plus longue que d'habitude lorsque vous activez Corriger l'inclinaison des

documents textes.

- **Détecter l'orientation des documents texte et faire pivoter les images**

Cette fonction détecte l'orientation du document à partir du texte numérisé et fait pivoter l'image numérisée pour lui donner l'orientation appropriée. Sélectionnez la langue du document à numériser dans Langue du document.

### Important

- La langue du document conduit parfois à des résultats peu satisfaisants. Seuls les documents textes rédigés dans les langues qui peuvent être sélectionnées à partir de l'option Langue du document sont pris en charge.
- Il est possible que l'orientation des types de documents suivants ne puisse être corrigée si le texte n'est pas correctement détecté.
  - La résolution n'est pas comprise entre 300 et 600 ppp
  - La taille de la police n'est pas comprise entre 8 et 48 points
  - Documents qui comportent des polices spéciales, des effets, du texte en italique ou du texte manuscrit
  - Documents comportant des arrière-plans à motifs

### Remarque

- La sélection de l'option Détecter l'orientation des documents texte et faire pivoter les images prolonge la durée de numérisation.

- **Langue du document**

Sélectionnez la langue du document à numériser.

- **Appliquer à**

Sélectionnez le type de numérisation auquel appliquer les paramètres Corriger l'inclinaison des documents textes et Détecter l'orientation des documents texte et faire pivoter les images.

### Important

- Vous ne pouvez pas sélectionner l'option Appliquer à si aucune des cases Corriger l'inclinaison des documents textes et Détecter l'orientation des documents texte et faire pivoter les images n'est cochée.

- **Documents numérisés via CAD**

Appliquez les paramètres Corriger l'inclinaison des documents textes et Détecter l'orientation des documents texte et faire pivoter les images aux documents numérisés à partir du CAD (chargeur automatique de documents).

- **Documents num. à partir de la vitre**

Appliquez les paramètres Corriger l'inclinaison des documents textes et Détecter l'orientation des documents texte et faire pivoter les images aux documents numérisés à partir de la vitre.

- **Défaut**

Permet de restaurer les paramètres par défaut.

Haut de la page ▲

S011

[MP Navigator EX](#)

## Annexe : Ouverture de fichiers autres que des images numérisées

- **Utilisation d'images enregistrées sur une carte mémoire**
  - ➔ [Importation d'images enregistrées sur une carte mémoire](#)
- **Utilisation d'images enregistrées sur un ordinateur**
  - ➔ [Ouverture d'images enregistrées sur un ordinateur](#)

[Haut de la page ▲](#)

S506

**MP Navigator EX**

## Importation d'images enregistrées sur une carte mémoire

Vous pouvez importer des images (y compris des fichiers PDF créés par numérisation à l'aide du panneau de contrôle de la machine) enregistrées sur une carte mémoire, puis les enregistrer sur un ordinateur ou les imprimer à l'aide de MP Navigator EX. Vous pouvez également les modifier ou les joindre à un courrier électronique.

Lors de l'enregistrement de fichiers PDF, vous pouvez sélectionner la recherche par mot-clé et spécifier le type de compression, ainsi que d'autres paramètres avancés.

### Important

- Ne retirez pas ou n'insérez pas de carte mémoire lorsqu'une carte mémoire est en cours d'utilisation ou lorsque le voyant d'accès de la machine clignote.
- La machine ne peut détecter qu'une seule carte mémoire à la fois. N'insérez pas plusieurs cartes mémoire en même temps.
- Lorsque vous passez à une autre carte mémoire du même type ou lorsque vous insérez une autre carte mémoire dans un emplacement de carte différent, veillez à ce que le voyant d'accès de la machine ne clignote pas, puis retirez la carte mémoire. Insérez ensuite une autre carte mémoire.
- L'emplacement de carte de cette machine (carte mémoire) peut devenir inaccessible. Dans ce cas, redémarrez la machine ou éteignez-la, puis rebranchez le câble USB.
- Si vous utilisez une connexion réseau, vérifiez que l'emplacement de carte est mappé en tant que lecteur réseau. Reportez-vous à la section « [Utilisation de l'emplacement de carte sur un réseau](#) » pour obtenir plus d'informations.
- Sur une machine réseau, les cartes mémoire seront inaccessibles si vous changez le nom de l'imprimante à l'aide de son panneau de contrôle.
- Sur une machine réseau, les cartes mémoire peuvent ne plus être accessibles si vous basculez entre les réseaux filaire et sans fil à l'aide du panneau de contrôle. Si tel est le cas, sélectionnez à nouveau le scanner dans l'écran Paramètres de numérisation à partir d'un PC d'IJ Network Scanner Selector EX. Il peut s'écouler un certain temps avant que le scanner soit actif dans l'écran Paramètres de numérisation à partir d'un PC.

### 1. Insérez une carte mémoire contenant des images ou des fichiers PDF dans l'emplacement de carte de cette machine.

Pour plus d'informations sur l'insertion de la carte mémoire dans la machine, consultez la rubrique « [Insertion de la carte mémoire](#). »

### 2. Sélectionnez **MP Navigator EX Version 5.1** dans l'écran de sélection du programme.

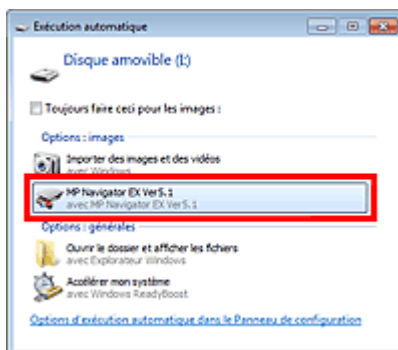

### Remarque

- Si vous souhaitez démarrer MP Navigator EX à chaque insertion d'une carte mémoire dans la machine, suivez les étapes ci-après.  
Windows 7/Windows Vista :  
Cochez la case **Toujours faire ceci pour les images** et cliquez sur **MP Navigator EX**

**Version 5.1.**

Windows XP :

Sélectionnez **MP Navigator EX Version 5.1**, puis cochez la case Toujours effectuer l'action sélectionnée. et cliquez sur OK.

- Si l'écran de sélection du programme ne s'affiche pas après avoir inséré une carte mémoire dans l'emplacement de carte de la machine, démarrez MP Navigator EX, puis sélectionnez Carte mémoire sous l'onglet Num./Importer de l'écran du mode Navigation.

➔ [Démarrage de MP Navigator EX](#)

L'écran Carte mémoire de la fenêtre Num./Importer s'affiche. Les images et les fichiers PDF enregistrés sur la carte mémoire s'affichent dans la fenêtre des miniatures.

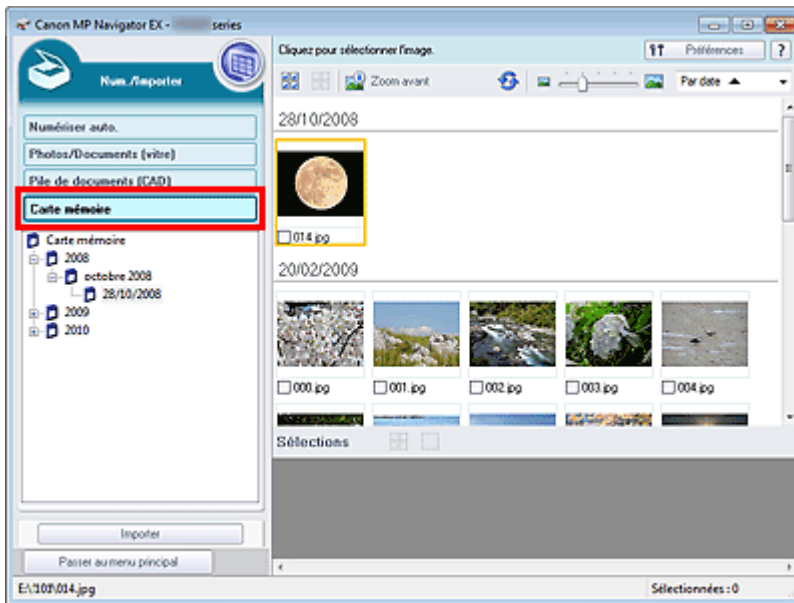

### ► Important

- Si vous ne pouvez pas importer les images à partir d'une carte mémoire via la connexion réseau, consultez « [Utilisation de l'emplacement de carte sur un réseau](#) ».

### 📖 Remarque

- Avec une connexion réseau, la boîte de dialogue Mapper le lecteur réseau peut s'afficher lors de la première insertion d'une carte mémoire dans la machine. Indiquez la lettre correspondant au lecteur à mapper.

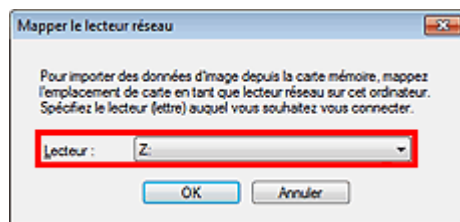

- Consultez la section « [Écran Carte mémoire \(fenêtre Num./Importer\)](#) » pour en savoir plus sur l'écran Carte mémoire.

### 3. Cochez les cases des images et des fichiers PDF que vous souhaitez importer, puis cliquez sur Importer.

La boîte de dialogue Importer s'ouvre. Spécifiez le dossier dans lequel vous souhaitez enregistrer les fichiers importés et modifiez les paramètres de fichiers PDF selon vos besoins.

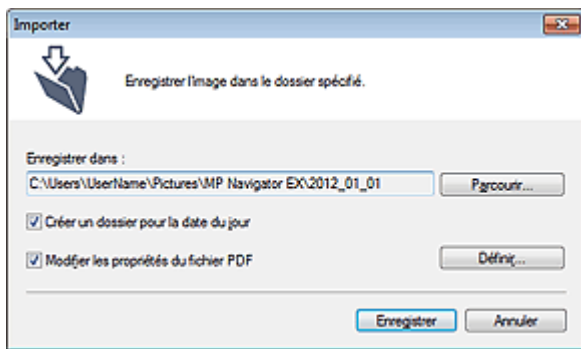

- **Enregistrer dans**

Affiche le dossier dans lequel vous souhaitez enregistrer les images et les fichiers PDF importés. Pour changer de dossier, cliquez sur Parcourir... pour en indiquer un autre.

Par défaut, les images numérisées sont enregistrées dans les dossiers suivants.

Windows 7 : dossier **MP Navigator EX** dans le dossier Mes images

Windows Vista : dossier **MP Navigator EX** dans le dossier Images

Windows XP : dossier **MP Navigator EX** dans le dossier Mes images

- **Créer un dossier pour la date du jour**

Cette fonction permet de créer un sous-dossier dans le dossier spécifié sous Enregistrer dans avec la date actuelle ; vous pouvez ensuite enregistrer les fichiers importés dans ce sous-dossier. Un sous-dossier portant un nom au format année\_mois\_jour (2012\_01\_01, par exemple) est créé.

Si cette case n'est pas cochée, les fichiers sont directement enregistrés dans le dossier spécifié dans Enregistrer dans.

- **Modifier les propriétés du fichier PDF**

Cette option s'affiche lorsque des fichiers PDF sont sélectionnés dans l'écran Carte mémoire.

Activez cette case à cocher pour modifier les paramètres de fichier PDF. Vous pouvez également modifier les paramètres des fichiers PDF créés par numérisation à l'aide du panneau de contrôle de la machine. Cliquez sur Définir... pour ouvrir une boîte de dialogue dans laquelle spécifier les paramètres avancés. Consultez la section « [Boîte de dialogue Paramètres PDF](#) » pour plus d'informations.

#### 4. Cliquez sur Enregistrer.

Les images et les fichiers PDF importés s'affichent dans la fenêtre Afficher et util..

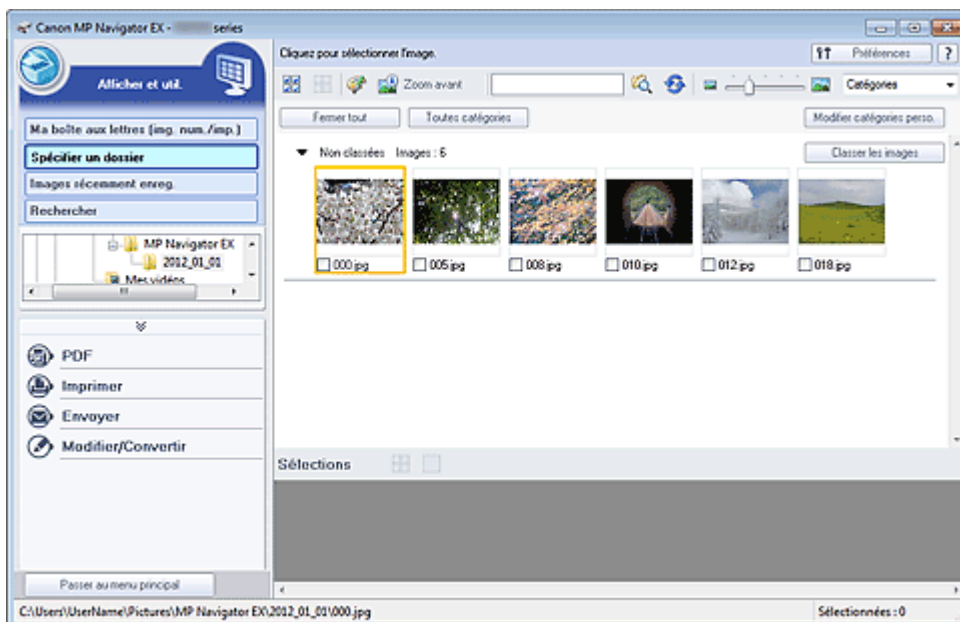

Reportez-vous aux sections correspondantes ci-dessous pour plus d'informations sur l'utilisation des images et fichiers PDF importés.

- ➔ Création/modification de fichiers PDF
- ➔ Impression de documents
- ➔ Impression de photos
- ➔ Envoi par courrier électronique
- ➔ Correction/amélioration automatique des images



- ➡ Correction/amélioration manuelle des images
- ➡ Extraction de texte à partir d'images numérisées (OCR)

Haut de la page ▲

S507

**MP Navigator EX**

## Ouverture d'images enregistrées sur un ordinateur

Vous pouvez ouvrir des images enregistrées sur un ordinateur et les modifier/imprimer ou les joindre à un courrier électronique à l'aide de MP Navigator EX.

### 1. Démarrez MP Navigator EX et ouvrez l'écran du mode Navigation.

➔ Démarrage de MP Navigator EX

### 2. Dans l'écran du mode Navigation, sélectionnez Afficher et util., puis cliquez sur Ma boîte aux lettres (image num/imp), Spécifier un dossier ou Images récemment enreg.

Cliquez sur Ma boîte aux lettres (image num/imp) pour ouvrir les images enregistrées dans Ma boîte aux lettres (image num/imp), cliquez sur Spécifier un dossier pour ouvrir les images enregistrées dans un dossier spécifique ou cliquez sur Images récemment enreg. pour ouvrir les images récemment enregistrées.

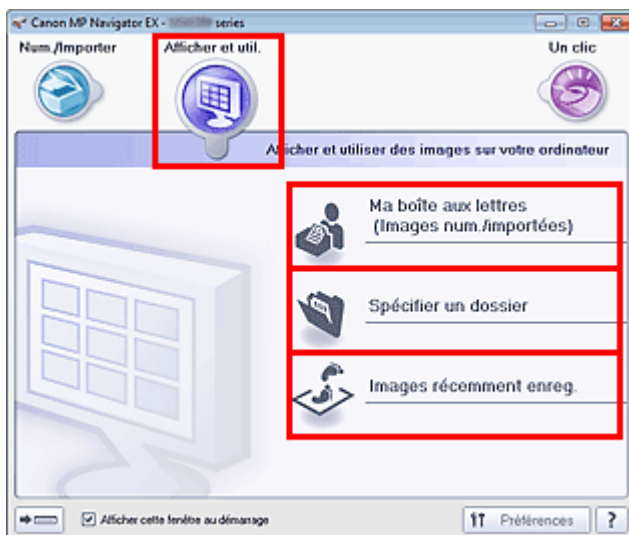

### Remarque

- Si la case Afficher cette fenêtre au démarrage n'est pas cochée, le dernier écran utilisé s'affiche. Si la fenêtre Num./Importer s'affiche, cliquez sur  (Afficher et util.) dans la partie supérieure gauche de l'écran. La fenêtre Afficher et util. s'ouvre.
- Reportez-vous à la section « [Onglet Afficher et utiliser des images sur votre ordinateur](#) » pour plus d'informations sur l'onglet Afficher et utiliser des images sur votre ordinateur.

### 3. Cliquez sur le dossier contenant les images à ouvrir.

Les images enregistrées dans le dossier apparaissent dans la fenêtre des miniatures.

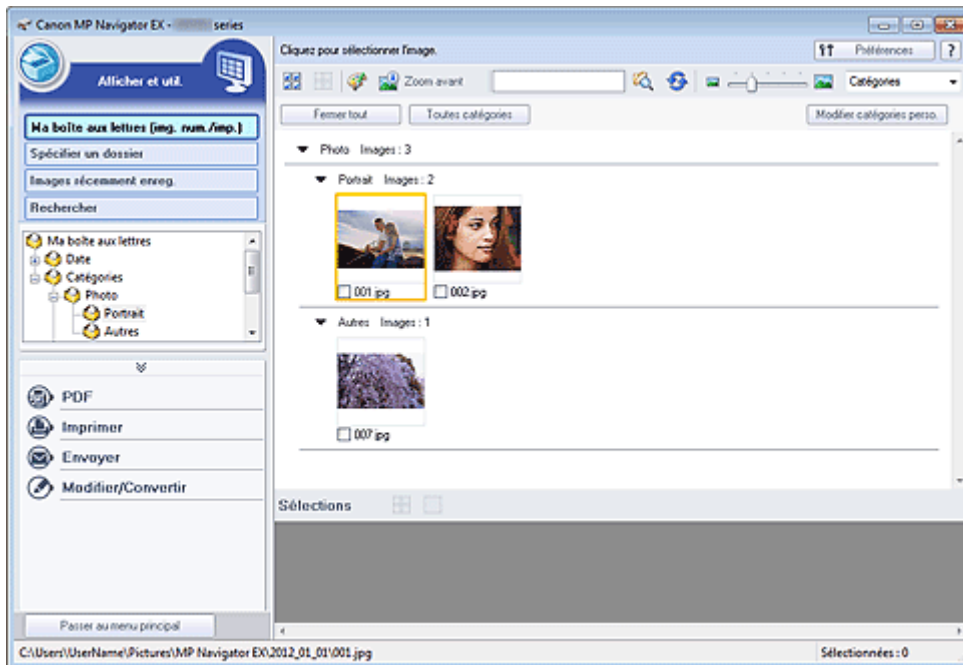

**4.** Sélectionnez les images à utiliser, puis choisissez l'opération que vous souhaitez effectuer.

Pour plus d'informations sur l'utilisation des images, reportez-vous aux sections correspondantes ci-dessous.

- ➔ Création/modification de fichiers PDF
- ➔ Impression de documents
- ➔ Impression de photos
- ➔ Envoi par courrier électronique
- ➔ Correction/amélioration automatique des images
- ➔ Correction/amélioration manuelle des images
- ➔ Extraction de texte à partir d'images numérisées (OCR)

Haut de la page ▲

---

[Page d'accueil](#) > [Numérisation](#) > [Numérisation à partir d'un ordinateur](#) > [Numérisation avec le logiciel d'application que vous utilisez \(ScanGear\)](#)

---

## Numérisation avec le logiciel d'application que vous utilisez (ScanGear)

- [Qu'est-ce que ScanGear \(pilote du scanner\) ?](#)
- [Numérisation à l'aide des paramètres avancés de ScanGear \(pilote du scanner\)](#)
- [Correction d'images et réglage des couleurs à l'aide de ScanGear \(pilote du scanner\)](#)
- [Écrans de ScanGear \(pilote du scanner\)](#)
- [Remarques générales \(pilote du scanner\)](#)

[Haut de la page ▲](#)

S201

**ScanGear**

## Qu'est-ce que ScanGear (pilote du scanner) ?

ScanGear (pilote du scanner) est un logiciel requis pour la numérisation de documents. Il permet de spécifier le format de sortie et d'effectuer des corrections d'image lors de la numérisation.

ScanGear peut être démarré à partir de MP Navigator EX ou d'autres applications compatibles avec une interface standard appelée TWAIN. (ScanGear est un pilote compatible TWAIN.)

### Capacités du logiciel

Ce logiciel vous permet d'afficher un aperçu des résultats de la numérisation ou de définir le type de document, ainsi que le format de sortie, etc. lors de la numérisation de documents. Cela est particulièrement utile si vous voulez numériser des documents avec des tons de couleurs particuliers ; en effet, vous pouvez effectuer diverses corrections et régler la luminosité, le contraste, etc.

### Écrans

Il existe trois modes : le Mode de base, le Mode avancé et le Mode de numérisation automatique.

Changez de mode en cliquant sur un des onglets en haut à droite de l'écran.

Mode de base | Mode avancé | Mode de numérisation automatique

### Remarque

- ScanGear démarre dans le dernier mode utilisé.
- Lorsque vous passez d'un mode à l'autre, les paramètres ne sont pas conservés.

### Mode de base

Utilisez l'onglet Mode de base pour numériser facilement en seulement trois étapes (1, 2 et 3).

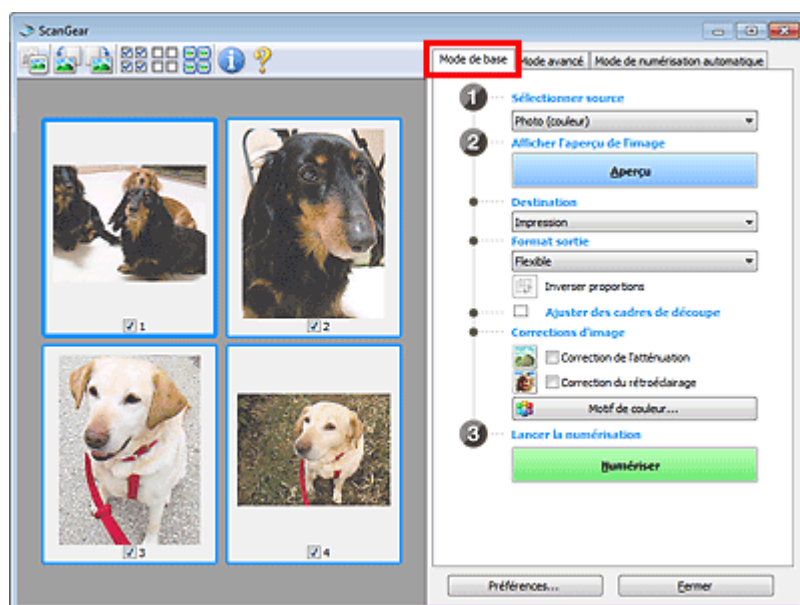

### Mode avancé

Utilisez l'onglet Mode avancé pour spécifier le mode couleur, la résolution de sortie, la luminosité de l'image, la tonalité des couleurs, etc. lors de la numérisation.

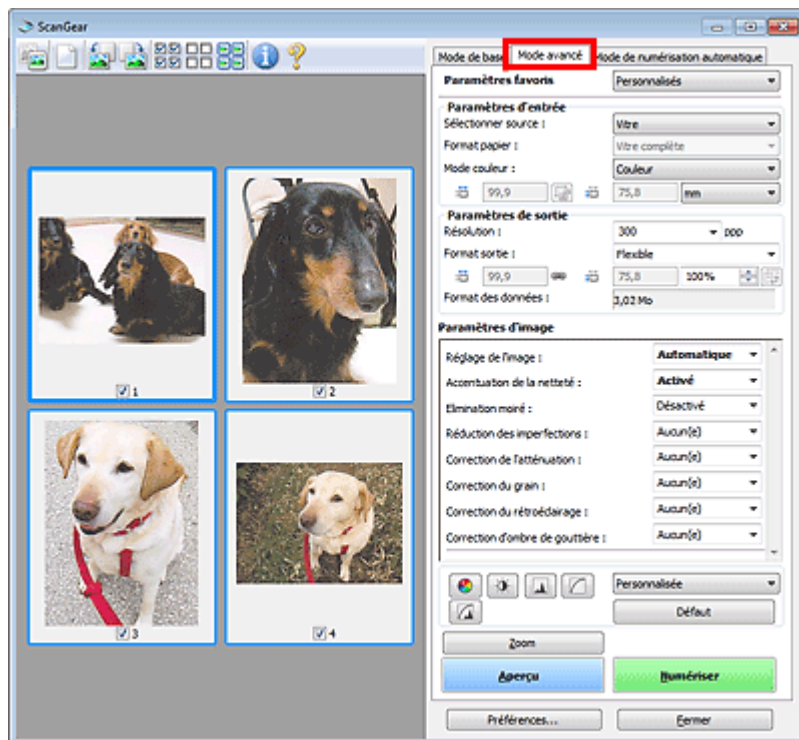

### Mode de numérisation automatique

Utilisez l'onglet Mode de numérisation automatique pour numériser facilement en plaçant simplement le document sur la vitre ou dans le CAD (chargeur automatique de documents) puis en cliquant sur Numériser.

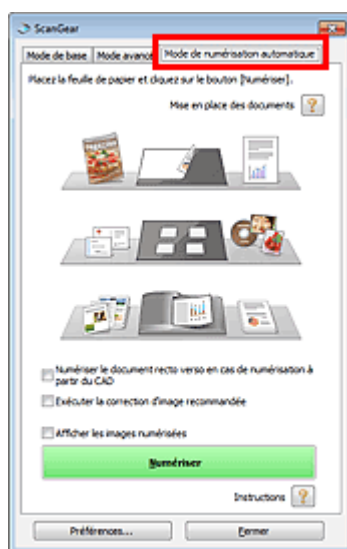

Haut de la page ▲

S200

ScanGear

## Numérisation à l'aide des paramètres avancés de ScanGear (pilote du scanner)

- **Démarrage de ScanGear (pilote du scanner)**
  - ➔ Démarrage de ScanGear (pilote du scanner)
- **Numérisation de documents après des corrections d'image simples**
  - ➔ Numérisation en Mode de base
- **Numérisation de documents après modification des paramètres avancés de corrections d'image et de luminosité/couleur**
  - ➔ Numérisation en Mode avancé
- **Numérisation avec une opération simple**
  - ➔ Numérisation en Mode de numérisation automatique
- **Numérisation de plusieurs documents placés dans le CAD (chargeur automatique de documents) après modification des paramètres avancés de corrections d'image et de luminosité/couleur**
  - ➔ Numérisation de plusieurs documents à partir du CAD (chargeur automatique de documents) en Mode avancé
- **Numérisation de plusieurs documents simultanément après correction d'image et réglages des couleurs**
  - ➔ Numérisation de plusieurs documents simultanément à l'aide de ScanGear (pilote du scanner)

Haut de la page ▲

Page d'accueil > Numérisation > Numérisation à partir d'un ordinateur > Numérisation avec le logiciel d'application que vous utilisez (ScanGear) > Numérisation à l'aide des paramètres avancés de ScanGear (pilote du scanner) > Démarrage de ScanGear (pilote du scanner)

S202

## Démarrage de ScanGear (pilote du scanner)

Utilisez ScanGear (pilote du scanner) pour effectuer des corrections d'image et des ajustements de couleurs lors de la numérisation. ScanGear peut être démarré à partir de MP Navigator EX ou d'une application.

### Remarque

- Pour numériser via une connexion réseau, démarrez MP Navigator EX et configurez l'environnement réseau.  
➔ Paramètres de numérisation réseau

## Démarrage de MP Navigator EX

### Écran du mode Navigation

Suivez les étapes ci-dessous pour démarrer ScanGear à partir de l'écran du mode Navigation de MP Navigator EX.

1. Démarrez MP Navigator EX et ouvrez l'écran du mode Navigation.  
➔ Démarrage de MP Navigator EX
2. Dans Num./Importer, cliquez sur Photos/Documents (vitre).  
La fenêtre Num./Importer s'ouvre.
3. Cochez la case Utiliser le pilote du scanner, puis cliquez sur Ouvrir le pilote du scanner.

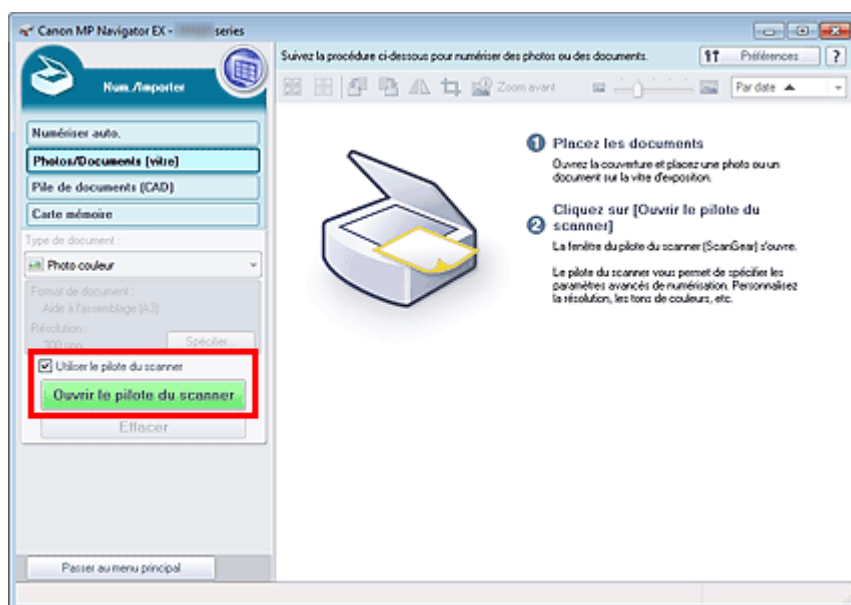

L'écran ScanGear s'affiche.

### Écran du mode Un clic

Suivez les étapes ci-dessous pour démarrer ScanGear à partir de l'écran du mode Un clic de MP Navigator EX.

1. Démarrez MP Navigator EX et ouvrez l'écran du mode Un clic.



➔ Démarrage du mode Un clic

2. Cliquez sur l'icône correspondante.

La boîte de dialogue correspondante s'ouvre.

3. Cochez la case Utiliser le pilote du scanner dans Paramètres de numérisation, puis cliquez sur Numériser.

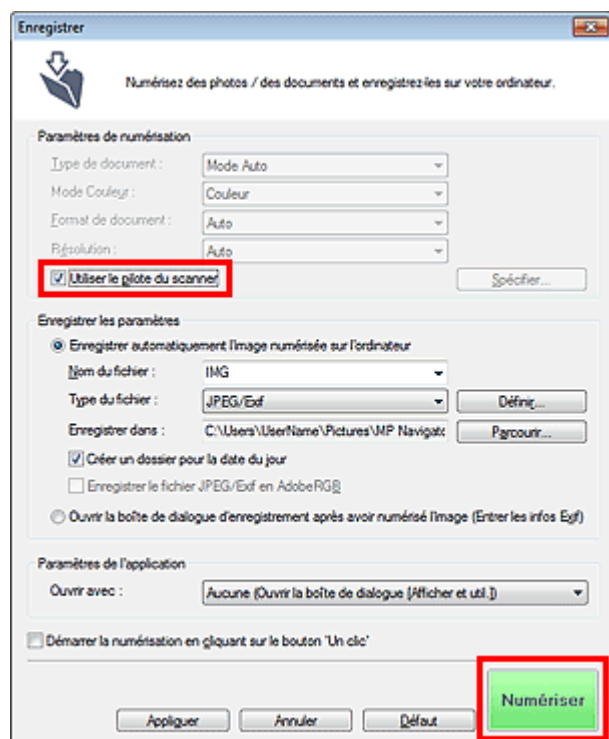

L'écran ScanGear s'affiche.

### ▶ Important

- L'option Utiliser le pilote du scanner ne s'affiche pas dans la boîte de dialogue Numérisation automatique ou dans la boîte de dialogue PDF.

### Démarrage depuis une application

Suivez les étapes de l'exemple ci-dessous pour démarrer ScanGear à partir d'une application.

La procédure varie en fonction de l'application. Pour plus d'informations, reportez-vous au manuel de l'application.

1. Lancez l'application.

2. Dans le menu de l'application, sélectionnez la machine.

### 📖 Remarque

- Dans le cadre d'une connexion réseau, la mention « Réseau » est affichée après le nom du produit.

3. Sélectionnez la commande de numérisation de document.

L'écran ScanGear s'affiche.

Haut de la page ▲

Page d'accueil > Numérisation > Numérisation à partir d'un ordinateur > Numérisation avec le logiciel d'application que vous utilisez (ScanGear) > Numérisation à l'aide des paramètres avancés de ScanGear (pilote du scanner) > Numérisation en Mode de base

S203



## Numérisation en Mode de base

Utilisez l'onglet Mode de base pour numériser facilement en suivant les étapes à l'écran.

Pour numériser plusieurs documents simultanément à partir de la vitre, reportez-vous à la section « [Numérisation de plusieurs documents simultanément à l'aide de ScanGear \(pilote du scanner\)](#) ».

Lors d'une numérisation à partir du CAD (chargeur automatique de documents), les documents sont numérisés sans aperçu.

### Important

- Il est possible que les types de document suivants ne soient pas découpés correctement lors

d'une numérisation à partir de la vitre. Dans ce cas, cliquez sur  (Miniature) dans la barre d'outils afin d'activer la vue de l'image entière et numériser.

- Photographies à la bordure très pâle
- Documents imprimés sur du papier blanc, texte manuscrit, cartes de visite, etc.
- Documents fins
- Documents épais
- Les types de document suivants ne peuvent pas être découpés correctement lors d'une numérisation à partir de la vitre.
  - Documents de taille inférieure à un carré de 3 cm / 1,2 pouce de côté
  - Photographies qui ont été découpées de manière différente

- Placez le document sur la vitre ou dans le CAD, puis démarrez ScanGear (pilote du scanner).

➔ Mise en place des documents lors de la numérisation à partir d'un ordinateur

➔ Démarrage de ScanGear (pilote du scanner)

- Définissez l'option Sélectionner source selon le document placé sur la vitre ou dans le CAD.

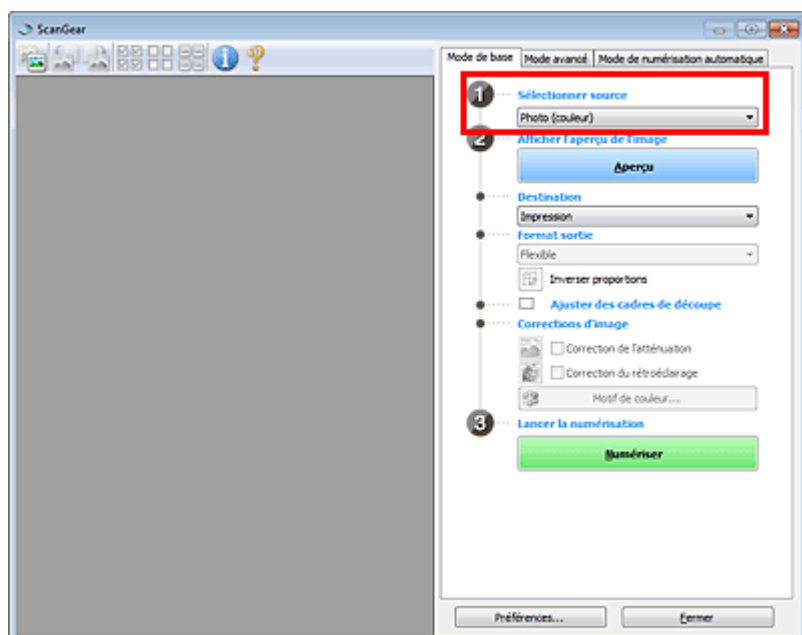

### Important

- Certaines applications ne prennent pas en charge la numérisation continue à partir du CAD.

Pour plus d'informations, reportez-vous au manuel de l'application.

### Remarque

- Pour numériser des magazines contenant de nombreuses photographies couleur, sélectionnez Magazine (couleur).
  - Vous pouvez spécifier comment sortir le papier lors de la numérisation des deux côtés à partir du CAD dans Paramètres de sortie papier recto verso du CAD dans l'onglet Numériser de la boîte de dialogue Préférences.
- ➔ [Onglet Numériser](#)

### 3. Cliquez sur Aperçu.

L'aperçu de l'image apparaît dans la zone d'aperçu.

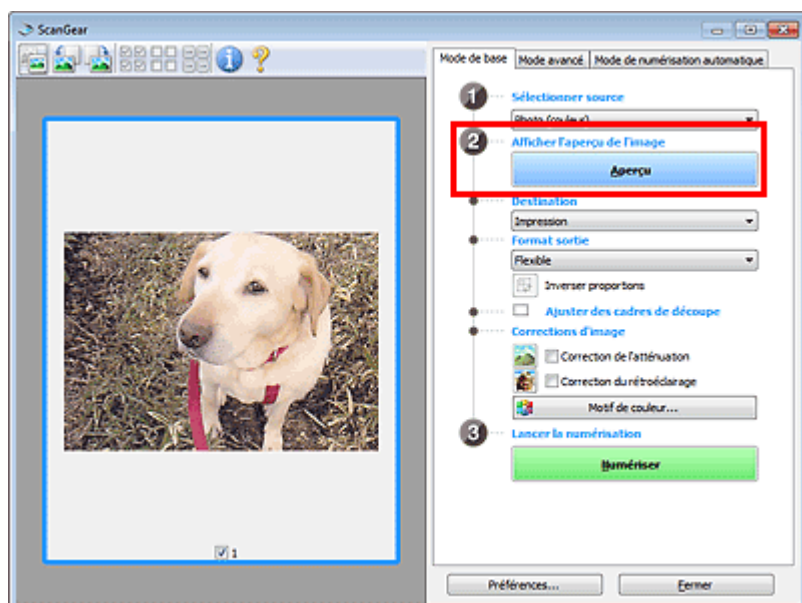

### Important

- L'option Aperçu ne s'affiche pas si un type de CAD est sélectionné dans Sélectionner source.

### Remarque

- Les couleurs sont réglées selon le type de document choisi dans Sélectionner source.

### 4. Sélectionnez la Destination.

### Remarque

- Passez à l'étape 7 si un type de CAD est sélectionné dans Sélectionner source.

### 5. Sélectionnez le Format sortie.

Les options de format de sortie varient selon l'élément sélectionné dans Destination.

### 6. Ajustez les cadres de découpe (zones de numérisation) comme requis.

Ajustez la taille et la position des cadres de découpe sur l'aperçu de l'image.

➔ [Ajustement des cadres de découpe](#)

### 7. Paramétrez Corrections d'image comme requis.

### 8. Cliquez sur Numériser.

Permet de démarrer la numérisation.

### Remarque

- Cliquez sur  (Information) pour ouvrir une boîte de dialogue dans laquelle vous pouvez vérifier les paramètres de numérisation actuels (type de document, etc.).

- Vous pouvez spécifier la réponse de ScanGear après une numérisation dans l'état de la boîte de dialogue ScanGear après numérisation sous l'onglet Numériser de la boîte de dialogue Préférences.

➡ [Onglet Numériser](#)

---

### Rubrique connexe

🌐 [Onglet Mode de base](#)

[Haut de la page ▲](#)

Page d'accueil > Numérisation > Numérisation à partir d'un ordinateur > Numérisation avec le logiciel d'application que vous utilisez (ScanGear) > Numérisation à l'aide des paramètres avancés de ScanGear (pilote du scanner) > Numérisation en Mode avancé

S205



## Numérisation en Mode avancé

Utilisez l'onglet Mode avancé pour spécifier le mode couleur, la résolution de sortie, la luminosité de l'image, la tonalité des couleurs, etc. lors de la numérisation.

Voir la section « [Numérisation de plusieurs documents simultanément à l'aide de ScanGear \(pilote du scanner\)](#) » pour numériser plusieurs documents simultanément.

Reportez-vous à la section « [Numérisation de plusieurs documents à partir du CAD \(chargeur automatique de documents\) en Mode avancé](#) » pour numériser plusieurs documents placés dans le CAD (chargeur automatique de documents).

### Important

- Les types de documents suivants peuvent ne pas être redimensionnés correctement. Dans ce cas,

cliquez sur  (Miniature) dans la barre d'outils afin d'activer la vue de l'image entière et numériser.

- Photographies à la bordure très pâle
- Documents imprimés sur du papier blanc, texte manuscrit, cartes de visite, etc.
- Documents fins
- Documents épais
- Les types de documents suivants ne peuvent pas être redimensionnés correctement.
  - Documents de taille inférieure à un carré de 3 cm / 1,2 pouce de côté
  - Photographies qui ont été découpées de manière différente

### 1. Placez le document sur la vitre, puis démarrez ScanGear (pilote du scanner).

- ➔ Mise en place des documents lors de la numérisation à partir d'un ordinateur
- ➔ Démarrage de ScanGear (pilote du scanner)

### 2. Cliquez sur l'onglet Mode avancé.

L'onglet Mode avancé s'affiche.

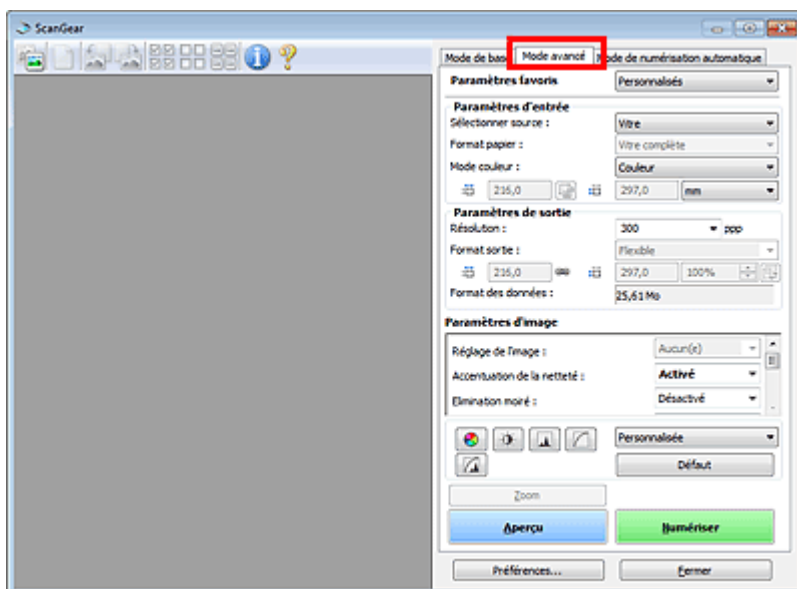

### Remarque

- Lorsque vous passez d'un mode à l'autre, les paramètres ne sont pas conservés.

**3. Définissez les Paramètres d'entrée.**

➔ Paramètres d'entrée

**4. Cliquez sur Aperçu.**

L'aperçu de l'image apparaît dans la zone d'aperçu.

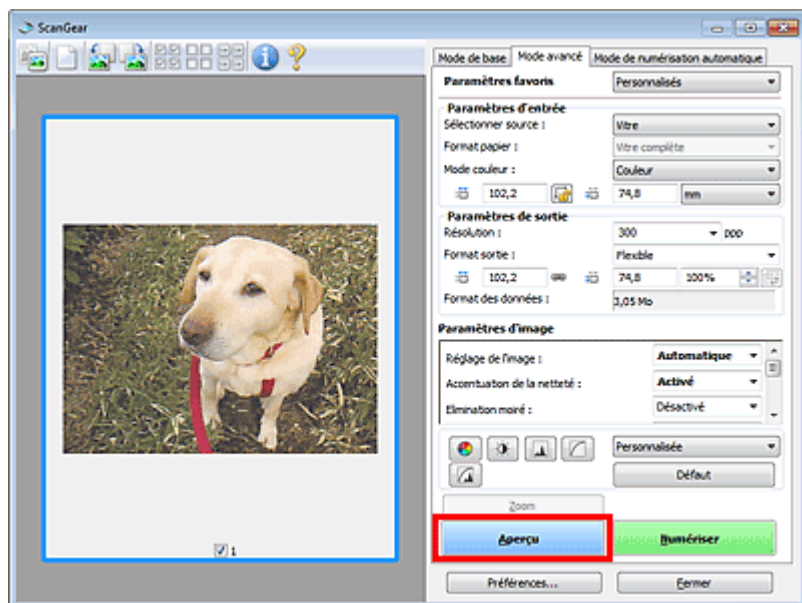
**5. Sélectionnez les Paramètres de sortie.**

➔ Paramètres de sortie

**6. Ajustez le cadre de découpe (zone de numérisation), corrigez l'image et réglez les couleurs, selon vos besoins.**

➔ Ajustement des cadres de découpe

➔ Paramètres d'image

➔ Boutons de réglage des couleurs

**7. Cliquez sur Numériser.**

Permet de démarrer la numérisation.

### Remarque

- Cliquez sur  (Information) pour ouvrir une boîte de dialogue dans laquelle vous pouvez vérifier les paramètres de numérisation actuels (type de document, etc.).
- Vous pouvez spécifier la réponse de ScanGear après une numérisation dans l'état de la boîte de dialogue ScanGear après numérisation sous l'onglet Numériser de la boîte de dialogue Préférences.

➔ Onglet Numériser

**Rubrique connexe**

 Onglet Mode avancé

Haut de la page ▲

Page d'accueil > Numérisation > Numérisation à partir d'un ordinateur > Numérisation avec le logiciel d'application que vous utilisez (ScanGear) > Numérisation à l'aide des paramètres avancés de ScanGear (pilote du scanner) > Numérisation en Mode de numérisation automatique

S207

ScanGear

## Numérisation en Mode de numérisation automatique

Utilisez l'onglet Mode de numérisation automatique pour numériser facilement en détectant automatiquement le type de document placé sur la vitre ou dans le CAD (chargeur automatique de documents).

### Important

- Les types de documents pris en charge sont les suivants : photos, cartes postales, cartes de visite, magazines, journaux, documents texte et BD/DVD/CD. Pour numériser d'autres documents, spécifiez le type de document dans l'onglet Mode de base ou Mode avancé.
  - ➔ Numérisation en Mode de base
  - ➔ Numérisation en Mode avancé
- Placez des documents de même taille lors de la numérisation de deux documents ou plus à partir du CAD.

### 1. Placez le document sur la vitre ou dans le CAD, puis démarrez ScanGear (pilote du scanner).

- ➔ Mise en place des documents lors de la numérisation à partir d'un ordinateur
- ➔ Démarrage de ScanGear (pilote du scanner)

### 2. Cliquez sur l'onglet Mode Num. auto.

L'onglet Mode Num. auto s'affiche.

Si vous souhaitez numériser les deux côtés des documents, cochez la case Numériser le document recto verso en cas de numérisation à partir du CAD.



### Remarque

- Cochez la case Exécuter la correction d'image recommandée pour appliquer automatiquement les corrections appropriées selon le type de document à numériser.
- Vous pouvez spécifier comment sortir le papier lors de la numérisation des deux côtés à partir du CAD dans Paramètres de sortie papier recto verso du CAD dans l'onglet Numériser de la boîte de dialogue Préférences.
  - ➔ Onglet Numériser

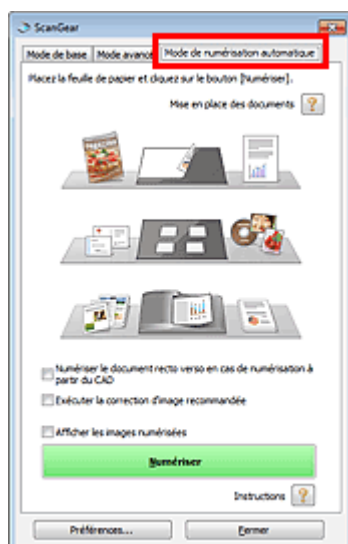

### 3. Cliquez sur Numériser.

Permet de démarrer la numérisation.

 **Remarque**

- Vous pouvez spécifier la réponse de ScanGear après une numérisation dans l'état de la boîte de dialogue ScanGear après numérisation sous l'onglet Numériser de la boîte de dialogue Préférences.

[➔ Onglet Numériser](#)

---

**Rubrique connexe**

- [● Onglet Mode de numérisation automatique](#)

[Haut de la page ▲](#)



Page d'accueil > Numérisation > Numérisation à partir d'un ordinateur > Numérisation avec le logiciel d'application que vous utilisez (ScanGear) > Numérisation à l'aide des paramètres avancés de ScanGear (pilote du scanner) > Numérisation de plusieurs documents à partir du CAD (chargeur automatique de documents) en Mode avancé

S209



## Numérisation de plusieurs documents à partir du CAD (chargeur automatique de documents) en Mode avancé

Utilisez l'onglet Mode avancé pour spécifier la luminosité des images, leur tonalité et d'autres paramètres encore, ainsi que pour numériser plusieurs documents placés dans le CAD (chargeur automatique de documents) simultanément.

Lors d'une numérisation à partir du CAD, les documents sont numérisés sans aperçu.

- Placez les documents dans le CAD, puis démarrez ScanGear (pilote du scanner).
  - ➔ Mise en place de documents (CAD (chargeur automatique de documents))
  - ➔ Démarrage de ScanGear (pilote du scanner)
- Cliquez sur l'onglet Mode avancé et sélectionnez Document (CAD recto) ou Document (CAD recto verso) dans Sélectionner source.

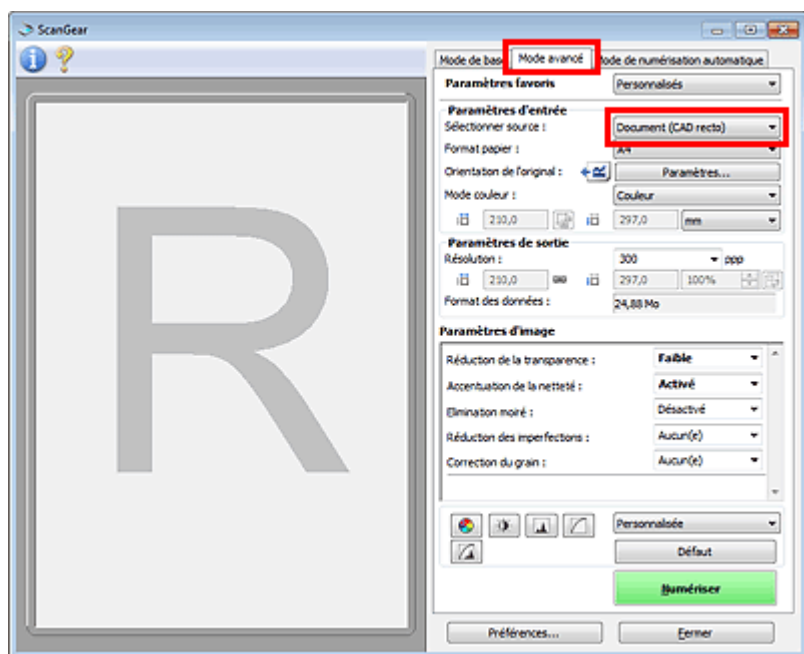

### Remarque

- Lorsque vous passez d'un mode à l'autre, les paramètres ne sont pas conservés.

- Définissez les Paramètres d'entrée.

➔ Paramètres d'entrée

### Remarque

- Vous pouvez spécifier comment sortir le papier lors de la numérisation des deux côtés à partir du CAD dans Paramètres de sortie papier recto verso du CAD dans l'onglet Numériser de la boîte de dialogue Préférences.

➔ Onglet Numériser

- Sélectionnez les Paramètres de sortie.

➔ Paramètres de sortie

**5.** Effectuez les corrections d'image et les ajustements de couleur nécessaires.

➔ Paramètres d'image

➔ Boutons de réglage des couleurs

**6.** Cliquez sur Numériser.

Permet de démarrer la numérisation.

 **Remarque**

---

- Cliquez sur  (Information) pour ouvrir une boîte de dialogue dans laquelle vous pouvez vérifier les paramètres de numérisation actuels (type de document, etc.).
- Vous pouvez spécifier la réponse de ScanGear après une numérisation dans l'état de la boîte de dialogue ScanGear après numérisation sous l'onglet Numériser de la boîte de dialogue Préférences.

➔ Onglet Numériser

---

**Rubrique connexe**

● Onglet Mode avancé

Haut de la page ▲

---

Page d'accueil > Numérisation > Numérisation à partir d'un ordinateur > Numérisation avec le logiciel d'application que vous utilisez (ScanGear) > Numérisation à l'aide des paramètres avancés de ScanGear (pilote du scanner) > Numérisation de plusieurs documents simultanément à l'aide de ScanGear (pilote du scanner)

---

S208



## Numérisation de plusieurs documents simultanément à l'aide de ScanGear (pilote du scanner)

Vous pouvez numériser plusieurs photos (ou petits documents) simultanément sur la vitre en utilisant l'onglet Mode de base ou Mode avancé.

Cette section explique comment numériser plusieurs documents à partir de l'onglet Mode de base.

### Important

- Pour numériser plusieurs documents en tant qu'image unique, numérisez dans la vue de l'image entière.
- Les types de documents suivants peuvent ne pas être redimensionnés correctement. Dans ce cas, ajustez les cadres de découpe (zones de numérisation) dans la vue de l'image entière, puis numérisez.
  - Photographies à la bordure très pâle
  - Documents imprimés sur du papier blanc, texte manuscrit, cartes de visite, etc.
  - Documents fins
  - Documents épais
- ➔ Numérisation de plusieurs documents dans la vue de l'image entière
- Les types de documents suivants ne peuvent pas être redimensionnés correctement.
  - Documents de taille inférieure à un carré de 3 cm / 1,2 pouce de côté
  - Photographies qui ont été découpées de manière différente

### Remarque

- Consultez la section « [Numérisation en Mode de numérisation automatique](#) » pour numériser facilement en détectant automatiquement le type de document.
- Vous pouvez également numériser plusieurs documents simultanément à partir de l'onglet Mode avancé. Utilisez l'onglet Mode avancé pour définir des paramètres de numérisation avancés, tels que le mode couleur, la résolution, la luminosité de l'image et le ton de couleurs.
- Pour plus d'informations sur les onglets Mode de base et Mode avancé, reportez-vous aux sections correspondantes ci-dessous.
  - ➔ [Onglet Mode de base](#)
  - ➔ [Onglet Mode avancé](#)

### 1. Placez le document sur la vitre, puis démarrez ScanGear (pilote du scanner).

- ➔ [Mise en place des documents lors de la numérisation à partir d'un ordinateur](#)
- ➔ [Démarrage de ScanGear \(pilote du scanner\)](#)

### 2. Définissez l'option Sélectionner source selon le document placé sur la vitre.

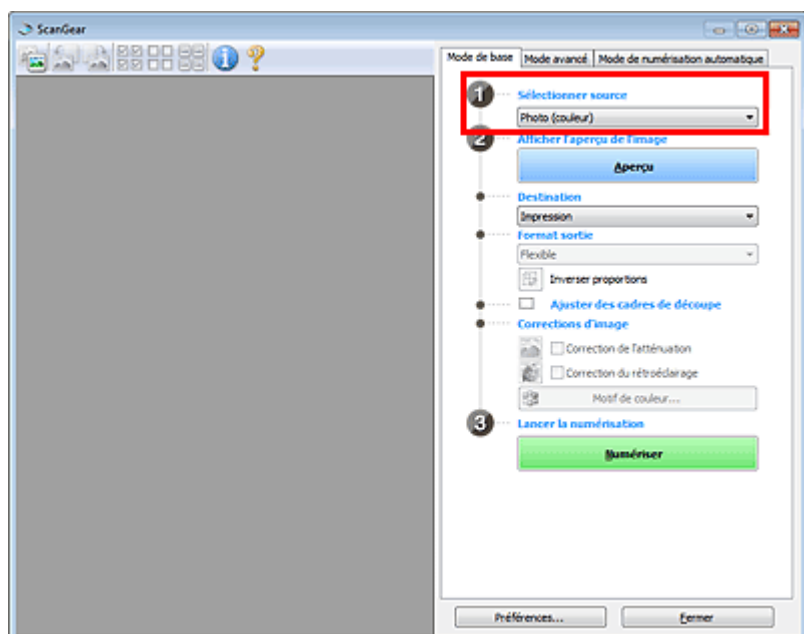

### 3. Cliquez sur Aperçu.

Les miniatures des aperçus d'image s'affichent dans la zone d'aperçu. Les cadres de découpe sont spécifiés automatiquement conformément au format du document.

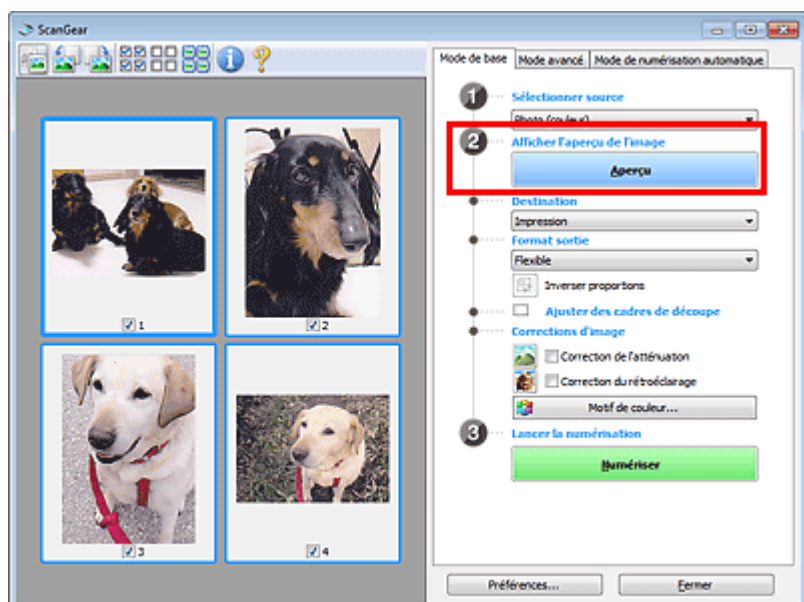

### 4. Sélectionnez la Destination.

### 5. Sélectionnez le Format sortie.

### 6. Ajustez les cadres de découpe et définissez le paramètre Corrections d'image comme requis.

#### Remarque

- Vous pouvez corriger chaque image séparément. Sélectionnez le cadre que vous souhaitez corriger.
- Dans la vue en miniature, vous ne pouvez créer qu'un cadre de découpe par image. Pour créer plusieurs cadres de découpes dans une image, numérisez dans la vue de l'image entière.  
➔ Numérisation de plusieurs documents dans la vue de l'image entière

### 7. Sélectionnez les images que vous souhaitez numériser.

Activez les cases à cocher correspondant aux images que vous souhaitez numériser.

### 8. Cliquez sur Numériser.

## Numérisation de plusieurs documents dans la vue de l'image entière

Suivez les étapes ci-dessous si les miniatures ne sont pas affichées correctement dans l'aperçu ou si vous souhaitez numériser plusieurs documents en tant qu'image unique.

### Remarque

- Les positions de documents inclinés ne sont pas corrigées dans la vue de l'image entière.

- Après la prévisualisation des images, cliquez sur  (Miniature) dans la barre d'outils.

Passez à la vue de l'image entière.

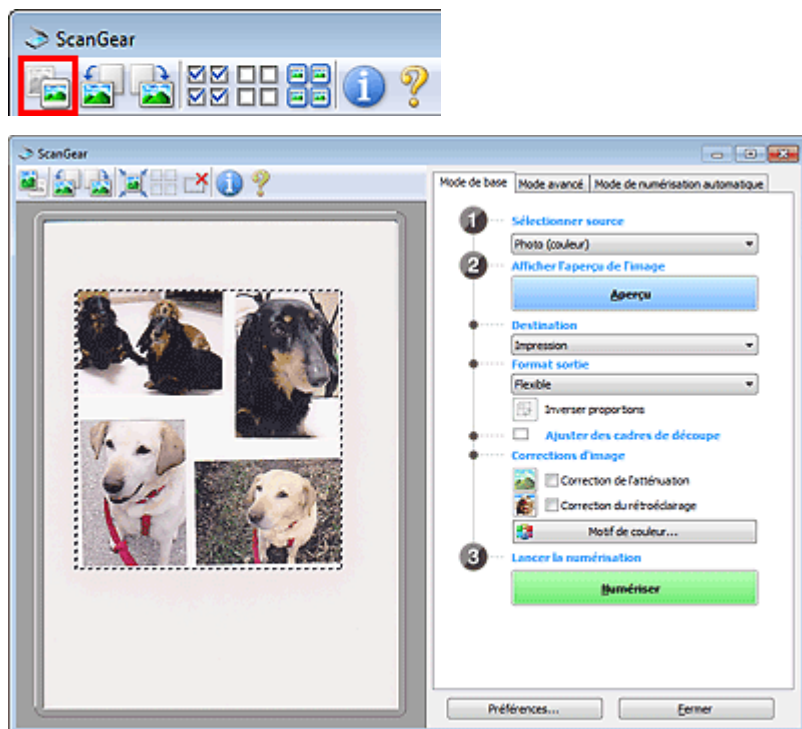

### Remarque

- Lorsque l'image entière est affichée, l'icône devient  (Image entière).

- Sélectionnez la Destination.

- Sélectionnez le Format sortie.

L'option Inverser proportions est activée quand Format sortie est défini sur tout autre paramètre que Flexible. Cliquez sur ce bouton pour faire pivoter le cadre de découpe. Cliquez à nouveau pour lui rendre son orientation d'origine.

- Ajustez les cadres de découpe.

Ajustez la taille et la position des cadres de découpe sur l'aperçu de l'image. Vous pouvez également créer plusieurs cadres de découpe.

Si aucune zone n'a été spécifiée, le document n'est pas numérisé au format de document (Ajustement automatique). Si une zone a été spécifiée, seule la partie qui se trouve dans cette zone est numérisée.

➔ [Ajustement des cadres de découpe](#)

- Paramétrez Corrections d'image comme requis.

- Cliquez sur Numériser.

Les zones encadrées par des pointillés sont numérisées.

### Remarque

- Vous pouvez spécifier la réponse de ScanGear après une numérisation dans l'état de la boîte de dialogue ScanGear après numérisation sous l'onglet Numériser de la boîte de dialogue Préférences.

➡ Onglet Numériser

---

[Haut de la page ▲](#)

S300

ScanGear

## Correction d'images et réglage des couleurs à l'aide de ScanGear (pilote du scanner)

- **Accentuation de la netteté des photos floues, réduction de la poussière et des imperfections et correction des couleurs ternies**
  - ➔ Correction des images (Accentuation de la netteté, Réduction des imperfections, Correction de l'atténuation, etc.)
- **Prévisualisation et modification du ton de couleur de l'intégralité de l'image à numériser**
  - ➔ Ajustement des couleurs à l'aide d'un motif de couleur
- **Couleurs lumineuses qui ont été ternies par le temps ou à dominante de couleur**
  - ➔ Ajustement de la saturation et de l'équilibre des couleurs
- **Ajustement d'images trop sombres ou trop claires, ou trop ternes en raison d'un manque de contraste**
  - ➔ Ajustement de la luminosité et du contraste
- **Ajustement du ton de couleur à l'aide de l'histogramme (graphique illustrant la répartition de la luminosité)**
  - ➔ Ajustement de l'histogramme
- **Ajustement de la luminosité de l'image à l'aide de la courbe de tonalité (graphique illustrant l'équilibre de la luminosité)**
  - ➔ Ajustement de la courbe de tonalité
- **Accentuation de la netteté des caractères dans un document texte ou réduction des effets de transparence**
  - ➔ Paramétrage du seuil

Haut de la page ▲

Page d'accueil > Numérisation > Numérisation à partir d'un ordinateur > Numérisation avec le logiciel d'application que vous utilisez (ScanGear) > Correction d'images et réglage des couleurs à l'aide de ScanGear (pilote du scanner) > Correction des images (Accentuation de la netteté, Réduction des imperfections, Correction de l'atténuation, etc.)

S308



## Correction des images (Accentuation de la netteté, Réduction des imperfections, Correction de l'atténuation, etc.)

Les fonctions Paramètres d'image disponibles sous l'onglet Mode avancé de ScanGear (pilote du scanner) vous permettent d'améliorer le contour des sujets, de réduire la poussière et les imperfections et de corriger les couleurs ternies lors de la numérisation des images.

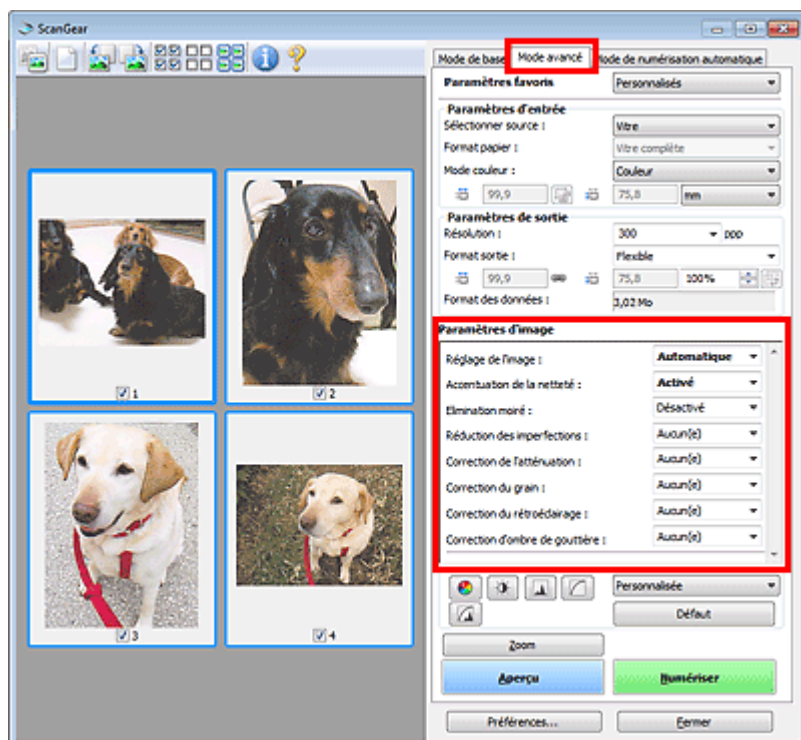

### Éléments de paramètre

Cliquez sur le signe  (Flèche) d'une fonction et sélectionnez un élément à partir du menu déroulant.



### Important

- N'appliquez pas ces fonctions aux images sans moiré, imperfections ou couleurs ternies. Le ton de couleurs peut être affecté.
- Consultez la section « [Paramètres d'image](#) » pour plus d'informations sur chaque fonction.

### Remarque

- Consultez la section « [Numérisation en Mode avancé](#) » pour lancer l'onglet Mode avancé de ScanGear et effectuer une numérisation.

### Réglage de la tonalité et de la luminosité de l'image

Définissez Réglage de l'image sur Automatique, Photo, Magazine, ou sur Document selon le type de document.





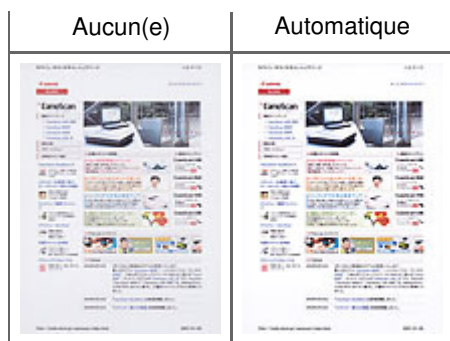

### Réduction de la transparence dans les documents texte ou éclaircissement de la couleur de base sur le papier recyclé, les journaux, etc., lors de la numérisation à partir du CAD (chargeur automatique de documents)

Réglez Réduction de la transparence sur Faible ou Elevé selon le degré de transparence ou de noirceur de la couleur de base.

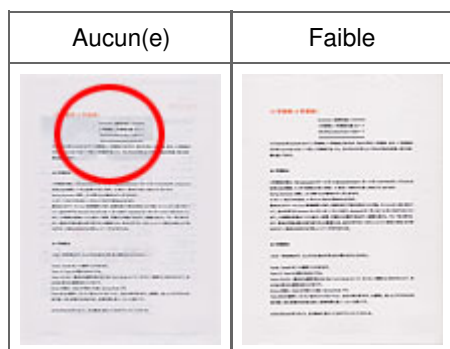

### Accentuation de la netteté des images légèrement floues

Réglez Accentuation de la netteté sur Activé.



### Réduction des dégradés et des motifs rayés

Réglez Elimination moiré sur Activé.

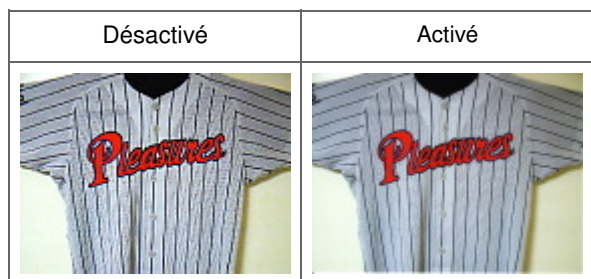

### Remarque

- Les images et les photographies imprimées sont affichées sous la forme d'un ensemble de petits points. Le « moiré » est un phénomène qui produit un dégradé non uniforme ou un motif rayé lors de la numérisation de photos ou d'images imprimées avec des petits points. La fonction Elimination moiré permet de réduire cet effet de moiré.

### Réduction de la poussière et des imperfections

Réglez Réduction des imperfections sur Faible, Moyenne ou Elevé selon le degré d'imperfections.





### Correction des photos qui ont été ternies par le temps ou à dominante de couleur

Réglez Correction de l'atténuation sur Faible, Moyenne ou Elevé selon le degré de ternissement ou de dominance d'une couleur.

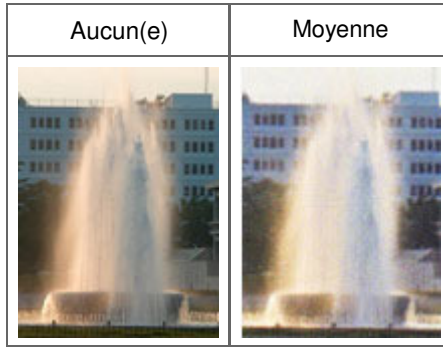

### Réduction de l'aspect granuleux

Réglez Correction du grain sur Faible, Moyenne ou Elevé selon le degré de l'aspect granuleux.

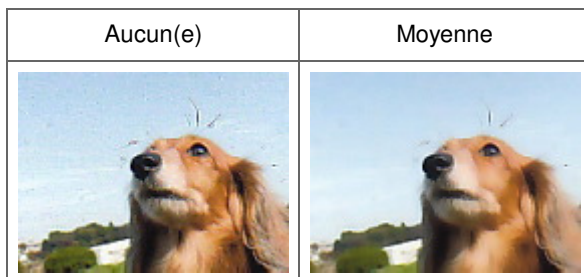

### Correction des images en contre-jour

Réglez Correction du rétroéclairage sur Faible, Moyenne ou Elevé selon le degré de contre-jour.

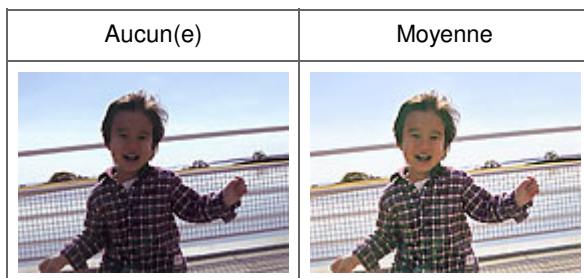

### Correction des ombres qui apparaissent entre les pages lors de la numérisation de livrets ouverts

Réglez Correction d'ombre de gouttière sur Faible, Moyenne ou Elevé selon le degré d'ombres.

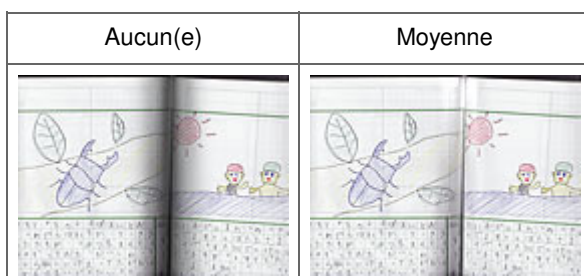

Page d'accueil > Numérisation > Numérisation à partir d'un ordinateur > Numérisation avec le logiciel d'application que vous utilisez (ScanGear) > Correction d'images et réglage des couleurs à l'aide de ScanGear (pilote du scanner) > Ajustement des couleurs à l'aide d'un motif de couleur

S301



## Ajustement des couleurs à l'aide d'un motif de couleur

Vous pouvez afficher l'aperçu des modifications de couleurs et reproduire les couleurs naturelles en utilisant la fonction Motif de couleur disponible sous l'onglet Mode de base de ScanGear (pilote du scanner).

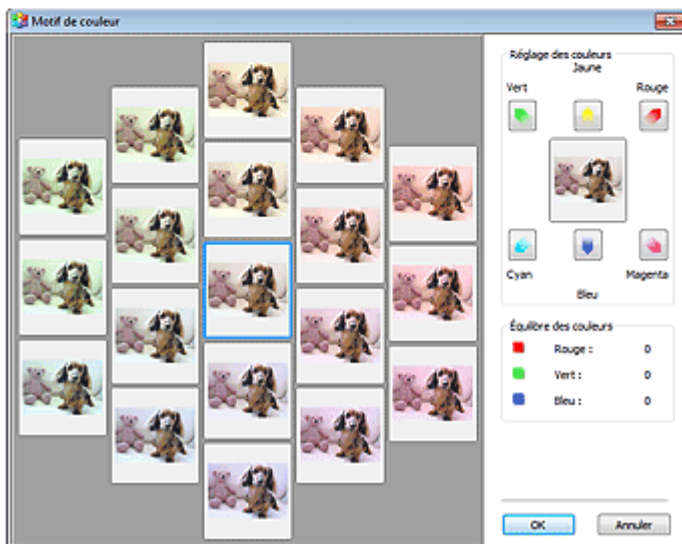
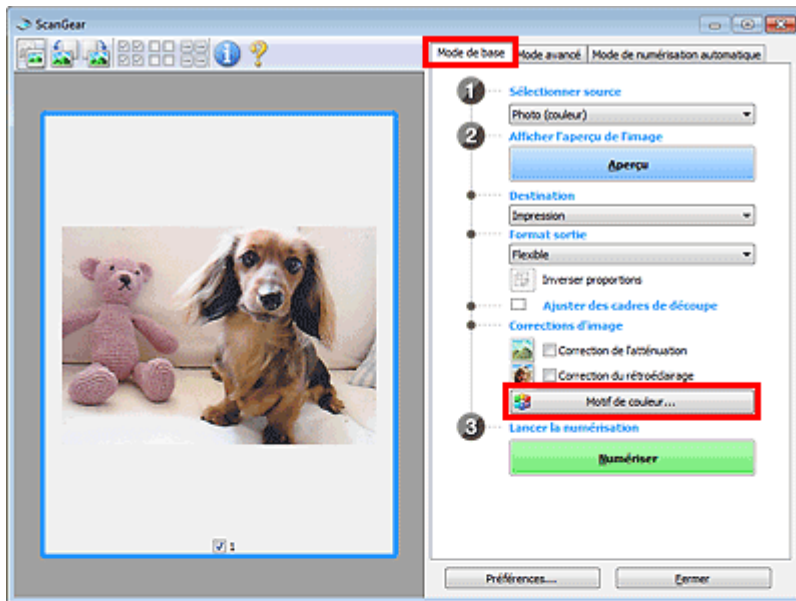

### Réglage des couleurs

Corrigez les couleurs qui ont été ternies par le temps ou à dominante de couleur. Une dominante de couleur est un phénomène par lequel une couleur spécifique affecte toute l'image à cause du temps ou de couleurs ambiantes vives.

Cliquez sur une flèche dans Réglage des couleurs pour accentuer la couleur correspondante.

Cyan & rouge, magenta & vert et jaune & bleu sont des paires de couleurs complémentaires (le mélange des couleurs dans chaque paire produit un ton de gris). Vous pouvez reproduire les couleurs naturelles de la scène en réduisant la couleur dominante et en augmentant la couleur complémentaire.

Il est recommandé de repérer une portion de l'image qui devrait être blanche et de régler les couleurs de manière à ce qu'elle devienne blanche.

L'aperçu de l'image apparaît au centre. Les couleurs de l'image changent à mesure que vous les réglez.

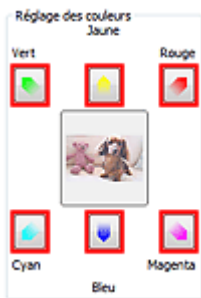

Voici un exemple de correction d'une image bleuâtre.

Le Bleu et le Vert étant trop présents, cliquez sur les flèches correspondant au Jaune et au Magenta pour corriger l'image.

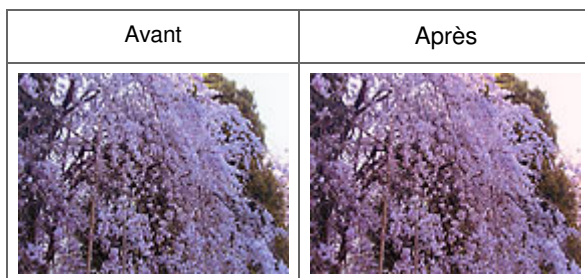

### Remarque

- Les réglages des couleurs sont appliqués uniquement aux cadres de découpe (zones de numérisation) ou au cadre sélectionné dans la vue en miniature. Pour sélectionner plusieurs trames ou cadres de découpe, cliquez dessus tout en appuyant sur la touche Ctrl.
- Vous pouvez également sélectionner un ton de couleurs dans le motif de couleur affiché dans la partie gauche de l'écran Motif de couleur.
- Vous pouvez également utiliser cette fonction pour ajouter une teinte particulière à une image. Augmentez le magenta pour ajouter une teinte chaude et augmentez le bleu pour ajouter une teinte froide.

[Haut de la page ▲](#)

Page d'accueil > Numérisation > Numérisation à partir d'un ordinateur > Numérisation avec le logiciel d'application que vous utilisez (ScanGear) > Correction d'images et réglage des couleurs à l'aide de ScanGear (pilote du scanner) > Ajustement de la saturation et de l'équilibre des couleurs

S303

ScanGear

## Ajustement de la saturation et de l'équilibre des couleurs

Sous l'onglet Mode avancé de ScanGear (pilote du scanner), cliquez sur  (Saturation/Équilibre des couleurs).

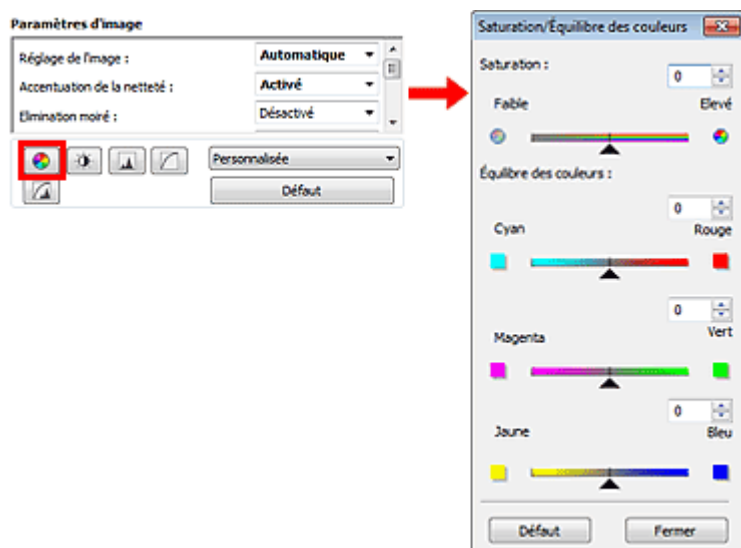

### Remarque

- Cliquez sur Défaut pour réinitialiser tous les réglages de la fenêtre en cours.

### Saturation

Réglez la saturation de l'image (l'éclat). Vous pouvez, par exemple, raviver des couleurs qui ont été ternies par le temps.

Déplacez le curseur ▲ sous Saturation vers la gauche pour réduire la saturation (assombrir l'image) et vers la droite pour l'augmenter (éclaircir l'image). Vous pouvez également saisir une valeur (-127 à 127).

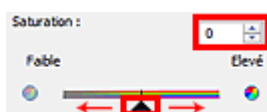

### Remarque

- Si vous augmentez trop la saturation, vous risquez de perdre le ton de couleur naturel de l'image d'origine.

### Équilibre des couleurs

Ajustez les images à dominante de couleur. Une dominante de couleur est un phénomène par lequel

une couleur spécifique affecte toute l'image à cause du temps ou de couleurs ambiantes vives.

Déplacez le curseur ▲ sous Équilibre des couleurs vers la gauche ou la droite pour accentuer la couleur correspondante.

Cyan & Rouge

Magenta & Vert

Jaune & Bleu



Il s'agit des paires de couleurs complémentaires (le mélange des couleurs de chaque paire produit un ton de gris). Vous pouvez reproduire les couleurs naturelles de la scène en réduisant la couleur dominante et en augmentant la couleur complémentaire.

En général, il est difficile de corriger entièrement l'image en réglant une seule paire de couleurs. Il est recommandé de repérer une portion de l'image qui devrait être blanche et de régler les trois paires de couleurs de manière à ce que cette portion devienne blanche.

Vous pouvez également saisir une valeur (-127 à 127).

Dans l'exemple suivant, la paire Cyan & Rouge a été ajustée.



Cyan augmenté	Rouge augmenté
	

[Haut de la page ▲](#)



Page d'accueil > Numérisation > Numérisation à partir d'un ordinateur > Numérisation avec le logiciel d'application que vous utilisez (ScanGear) > Correction d'images et réglage des couleurs à l'aide de ScanGear (pilote du scanner) > Ajustement de la luminosité et du contraste

S304





## Ajustement de la luminosité et du contraste

Sous l'onglet Mode avancé de ScanGear (pilote du scanner), cliquez sur  (Luminosité/Contraste).

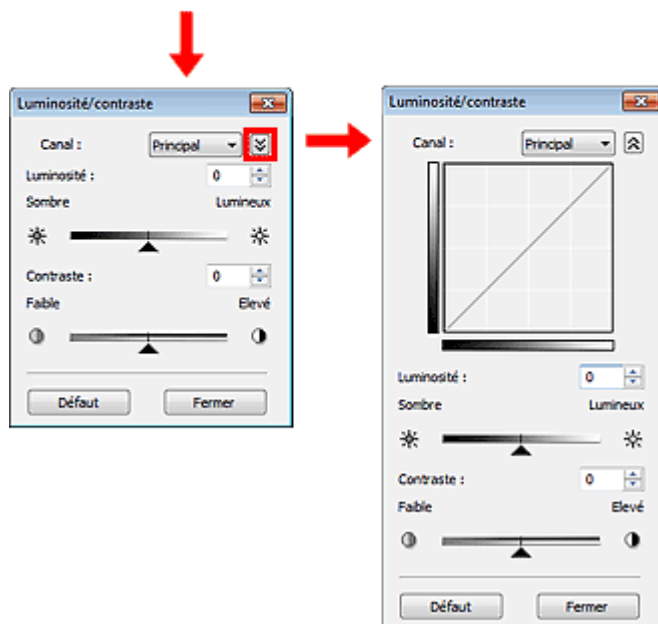
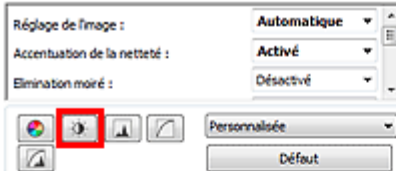
### Paramètres d'image



### Remarque

- Cliquez sur  (flèche vers le bas) pour passer à la vue détaillée. Cliquez sur  (flèche vers le haut) pour revenir à la vue précédente.
- Cliquez sur Défaut pour réinitialiser tous les réglages de la fenêtre en cours.

### Canal

Dans une image, chaque point est un mélange de rouge, de vert et de bleu dont les proportions varient (dégradés). Vous pouvez régler séparément ces couleurs en tant que « canal ».

- **Principal**  
Ajustez les combinaisons de rouge, vert et bleu.
- **Rouge**  
Ajustez le canal rouge.
- **Vert**  
Ajustez le canal vert.
- **Bleu**  
Ajustez le canal bleu.

### Remarque

- Seule l'option Niveaux de gris apparaît sous Canal lorsque Mode couleur est défini sur Niveaux de gris.

## Luminosité

Permet d'ajuster la luminosité de l'image. Déplacez le curseur ▲ sous Luminosité vers la gauche pour assombrir l'image et vers la droite pour l'éclaircir. Vous pouvez également saisir une valeur (-127 à 127).



## Remarque

- Si vous éclaircissez ou assombrissez trop l'image, les zones de lumière ou les zones d'ombre, respectivement, risquent de disparaître.

## Contraste

Le « contraste » exprime le degré de différence entre les zones les plus sombres et les plus claires d'une image. L'augmentation du contraste accroît la différence, améliorant ainsi la netteté de l'image tandis que la diminution du contraste réduit la différence, atténuant alors la netteté de l'image.

Déplacez le curseur ▲ sous Contraste vers la gauche pour diminuer le contraste de l'image et vers la droite pour l'augmenter. Vous pouvez également saisir une valeur (-127 à 127).



## Remarque

- En augmentant le contraste d'une image nette, vous ajoutez un aspect tridimensionnel. Cependant, les zones de lumière et d'ombre risquent de disparaître si le contraste est trop élevé.



Page d'accueil > Numérisation > Numérisation à partir d'un ordinateur > Numérisation avec le logiciel d'application que vous utilisez (ScanGear) > Correction d'images et réglage des couleurs à l'aide de ScanGear (pilote du scanner) > Ajustement de l'histogramme

S305



## Ajustement de l'histogramme

Sous l'onglet ScanGear (pilote du scanner) Mode avancé, cliquez sur  (Histogramme).

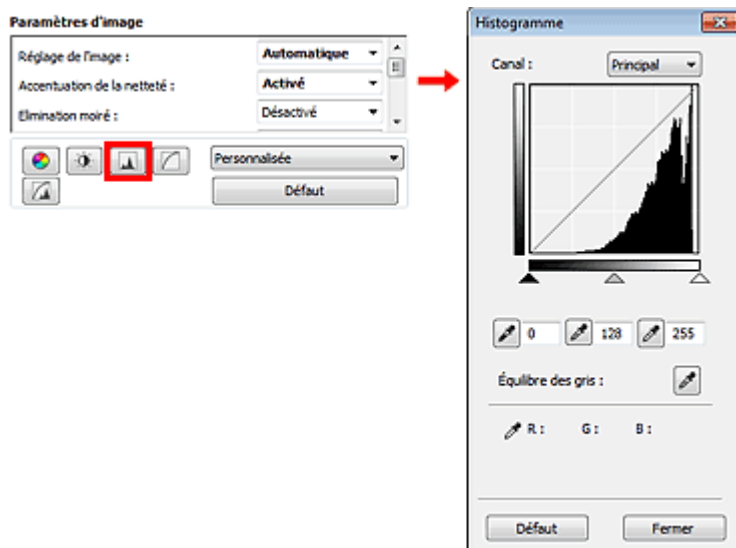

### Remarque

- Cliquez sur Défaut pour réinitialiser tous les réglages de la fenêtre en cours.

### Canal

Dans une image, chaque point est un mélange de rouge, de vert et de bleu dont les proportions varient (dégradés). Vous pouvez régler séparément ces couleurs en tant que « canal ».

- **Principal**  
Ajustez les combinaisons de rouge, vert et bleu.
- **Rouge**  
Ajustez le canal rouge.
- **Vert**  
Ajustez le canal vert.
- **Bleu**  
Ajustez le canal bleu.

### Remarque

- Seule l'option Niveaux de gris apparaît sous Canal lorsque Mode couleur est défini sur Niveaux de gris.

### Utilisation des histogrammes

Vous pouvez voir l'histogramme d'une zone précise de chaque Canal. Plus le pic de l'histogramme est élevé, plus les données distribuées à ce niveau sont nombreuses.



(1) Zone claire	(2) Zone sombre	(3) Image entière
Les données distribuées sont plus nombreuses dans la zone de lumière.	Les données distribuées sont plus nombreuses dans la zone d'ombre.	La distribution des données est répartie entre les zones de lumière et d'ombre.

### Ajustement des histogrammes (à l'aide du curseur)

Sélectionnez un Canal, puis déplacez le curseur ▲ (Point noir) ou △ (Point blanc) pour choisir le niveau qui sera défini comme zone de lumière ou d'ombre.

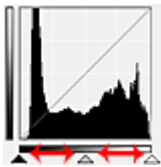

- Toutes les zones se trouvant à gauche du curseur ▲ (Point noir) deviendront noires (niveau 0).
- Les zones se trouvant au niveau du curseur △ (Point intermédiaire) prendront la couleur qui se trouve exactement entre les points noir et blanc.
- Toutes les zones se trouvant à droite du curseur △ (Point blanc) deviendront blanches (niveau 255).

Lorsque le paramètre Réglage de l'image est uniquement défini sur Aucun(e), les réglages présentés ci-dessous sont exécutés automatiquement.

### Déplacement des curseurs Point noir et Point blanc

Déplacez les curseurs Point noir et Point blanc pour ajuster la luminosité.

#### Images contenant davantage de données dans la zone de lumière

Déplacez le curseur Point noir du côté de la zone de lumière.

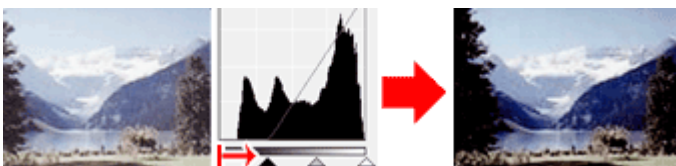

#### Images contenant davantage de données dans la zone d'ombre

Déplacez le curseur Point blanc du côté de la zone d'ombre.

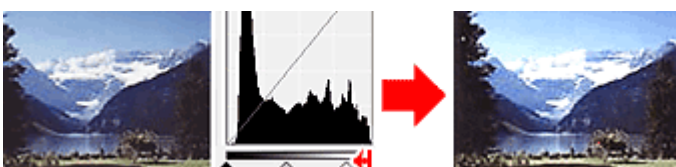

#### Images avec des données largement distribuées

Déplacez le curseur Point noir du côté de la zone de lumière et le curseur Point blanc du côté de la zone d'ombre.

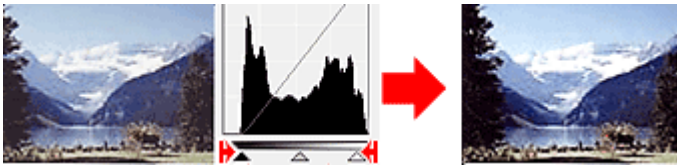

### Déplacement du curseur Point intermédiaire

Déplacez le curseur Point intermédiaire pour indiquer le niveau qui déterminera la tonalité intermédiaire.

### Images contenant davantage de données dans la zone de lumière

Déplacez le curseur Point intermédiaire du côté de la zone de lumière.

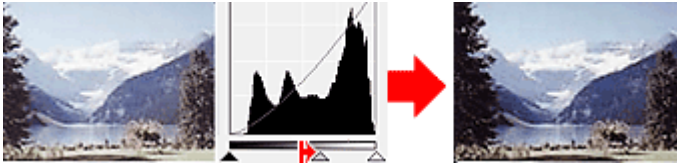

### Images contenant davantage de données dans la zone d'ombre



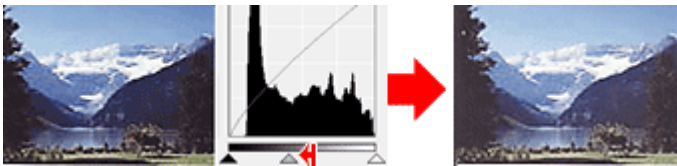

Déplacez le curseur Point intermédiaire du côté de la zone d'ombre.



### Ajustement des histogrammes (à l'aide du compte-gouttes)

Lorsque vous sélectionnez un Canal et que vous cliquez sur le Point noir, Point intermédiaire ou Point blanc, le pointeur de la souris dans l'aperçu de l'image prend la forme d'un compte-gouttes. Cliquez sur un compte-gouttes sous l'histogramme pour modifier le paramétrage.



- Le point sur lequel vous avez cliqué avec le compte-gouttes  (Point noir) sera le point le plus sombre. Vous pouvez également saisir une valeur (0 à 245).
- Le point sur lequel vous avez cliqué avec le compte-gouttes  (Point intermédiaire) représentera la tonalité intermédiaire. Vous pouvez également saisir une valeur (5 à 250).
- Le point sur lequel vous avez cliqué avec le compte-gouttes  (Point blanc) sera le point le plus lumineux. Vous pouvez également saisir une valeur (10 à 255).
- Cliquez sur  (Compte-gouttes) pour Équilibre des gris et dans l'aperçu de l'image, cliquez sur la zone dont vous souhaitez régler la couleur.

Le point sur lequel vous avez cliqué devient alors la référence achromatique et le reste de l'image est ajusté en conséquence. Par exemple, si la neige dans une photo a une teinte bleuâtre, cliquez sur cette zone bleuâtre pour régler la totalité de l'image et reproduire les couleurs naturelles.

S306

ScanGear

## Ajustement de la courbe de tonalité

Sous l'onglet Mode avancé de ScanGear (pilote du scanner), cliquez sur  (Paramètres de la courbe de tonalité).

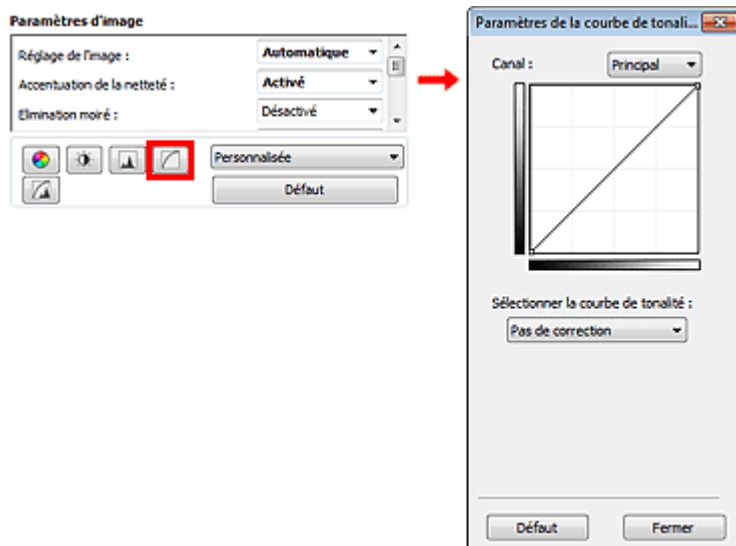

### Remarque

- Cliquez sur Défaut pour réinitialiser tous les réglages de la fenêtre en cours.

### Canal

Dans une image, chaque point est un mélange de rouge, de vert et de bleu dont les proportions varient (dégradés). Vous pouvez régler séparément ces couleurs en tant que « canal ».

- **Principal**  
Ajustez les combinaisons de rouge, vert et bleu.
- **Rouge**  
Ajustez le canal rouge.
- **Vert**  
Ajustez le canal vert.
- **Bleu**  
Ajustez le canal bleu.

### Remarque

- Seule l'option Niveaux de gris apparaît sous Canal lorsque Mode couleur est défini sur Niveaux de gris.

### Utilisation des courbes de tonalité

Avec ScanGear, la numérisation d'images via le scanner représente l'entrée et l'affichage de ces images sur le moniteur représente la sortie. La « courbe de tonalité » illustre l'équilibre entre l'entrée et la sortie des tonalités pour chaque Canal.

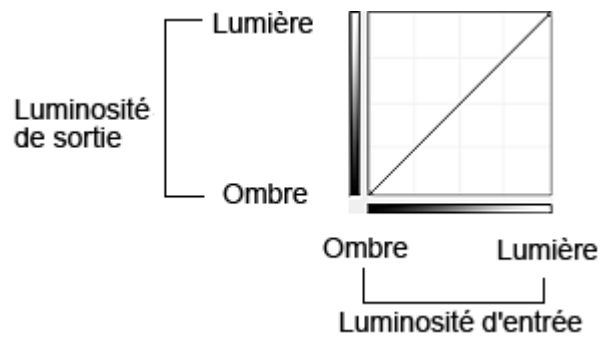

### Ajustement de la courbe de tonalité

Sous Sélectionner la courbe de tonalité, choisissez une courbe de tonalité parmi les options Pas de correction, Surexposition, Sous-exposition, Contraste élevé, Inverser l'image négative/positive et Modifier courbe personnalisée.

#### Pas de correction (aucun réglage)

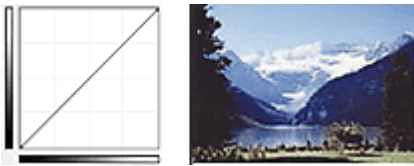

#### Surexposition (courbe convexe)

Les données de tonalité moyenne de l'entrée s'étirent vers la zone de lumière de la sortie, ce qui donne une image lumineuse à l'écran.

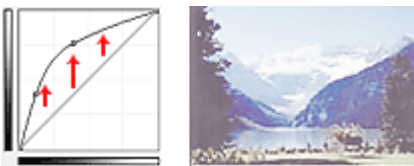

#### Sous-exposition (courbe concave)

Les données de tonalité moyenne de l'entrée s'étirent vers la zone d'ombre de la sortie, ce qui donne une image sombre à l'écran.

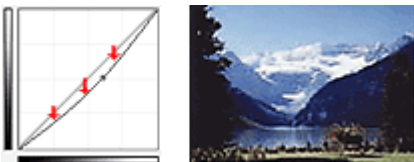

#### Contraste élevé (courbe en forme de S)

Les zones de lumière et d'ombre de l'entrée sont améliorées et offrent ainsi une image à contraste élevé.

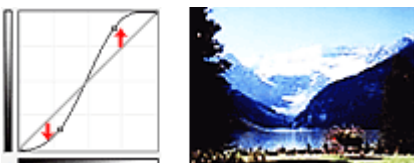

#### Inverser l'image négative/positive (ligne en pente)

L'entrée et la sortie sont inversées, ce qui donne une inversion des données négatives et positives dans l'image.

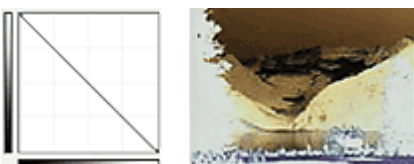

#### Modifier courbe personnalisée

Vous pouvez faire glisser des points spécifiques sur la Courbe de tonalité afin de régler la luminosité des zones correspondantes.

[Haut de la page ▲](#)

Page d'accueil > Numérisation > Numérisation à partir d'un ordinateur > Numérisation avec le logiciel d'application que vous utilisez (ScanGear) > Correction d'images et réglage des couleurs à l'aide de ScanGear (pilote du scanner) > Paramétrage du seuil

S307

## Paramétrage du seuil

La luminosité des images en couleur et en niveaux de gris est exprimée par une valeur comprise entre 0 et 255. Cependant, dans le cas de la création d'images en noir et blanc, toutes les couleurs sont mappées soit sur le noir (0), soit sur le blanc (255). Le « seuil » est la limite qui détermine si une couleur est noire ou blanche. En réglant le niveau de seuil, vous pouvez améliorer la netteté du texte d'un document ou réduire la transparence dans les journaux.

Cette fonction est disponible lorsque Mode couleur est défini sur Noir et blanc.

Sous l'onglet Mode avancé de ScanGear (pilote du scanner), cliquez sur  (Seuil).

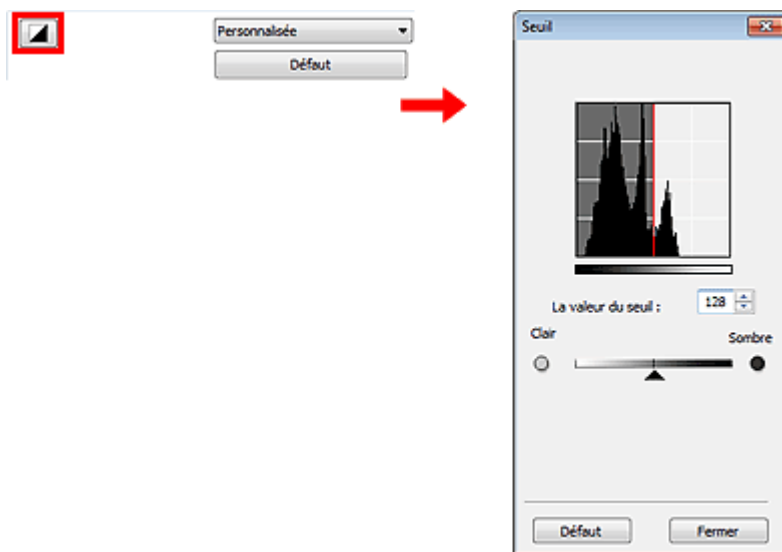

### Remarque

- Cliquez sur Défaut pour réinitialiser tous les réglages de la fenêtre en cours.

### Ajustement du seuil

Déplacez le curseur  vers la droite pour augmenter la valeur du seuil et augmenter ainsi les zones noires. Faites glisser le curseur vers la gauche pour diminuer la valeur du seuil et augmenter ainsi les zones blanches. Vous pouvez également saisir une valeur (0 à 255).



Haut de la page 

---

Page d'accueil > Numérisation > Numérisation à partir d'un ordinateur > Numérisation avec le logiciel d'application que vous utilisez (ScanGear) > Écrans de ScanGear (pilote du scanner)

---

S800

[ScanGear](#)

## Écrans de ScanGear (pilote du scanner)

- ➔ Onglet Mode de base
- ➔ Onglet Mode avancé
  - Paramètres d'entrée
  - Paramètres de sortie
  - Paramètres d'image
  - Boutons de réglage des couleurs
- ➔ Onglet Mode de numérisation automatique
- ➔ Boîte de dialogue Préférences
  - Onglet Scanner
  - Onglet Aperçu
  - Onglet Numériser
  - Onglet Paramètres de couleur

[Haut de la page ▲](#)



Page d'accueil > Numérisation > Numérisation à partir d'un ordinateur > Numérisation avec le logiciel d'application que vous utilisez (ScanGear) > Écrans de ScanGear (pilote du scanner) > Onglet Mode de base

S801



## Onglet Mode de base

Ce mode vous permet de numériser facilement vos documents en suivant les étapes à l'écran.

Dans cette section, vous trouverez les descriptions des paramètres et fonctions disponibles sous l'onglet Mode de base.

Lors d'une numérisation à partir du CAD (chargeur automatique de documents), les documents sont numérisés sans aperçu.

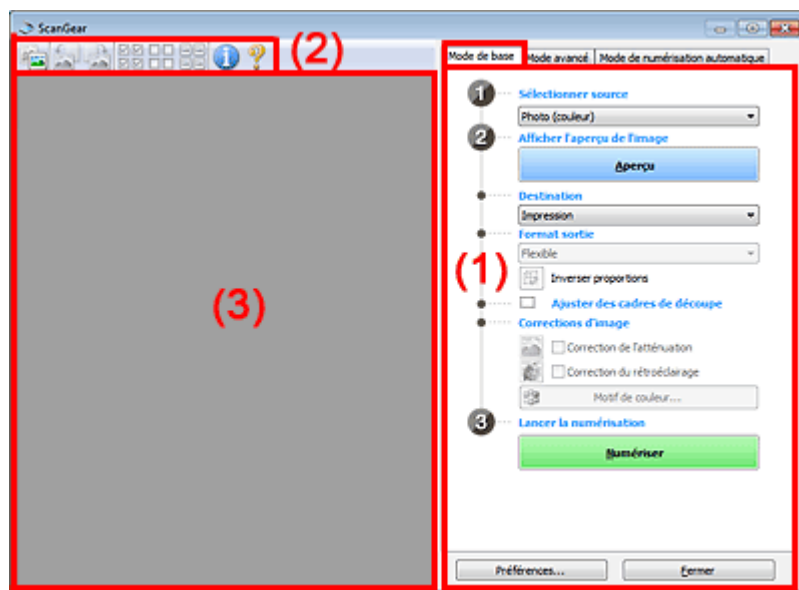

(1) Boutons et paramètres

(2) Barre d'outils

(3) Zone d'aperçu

### Remarque

- Les éléments affichés dépendent du type de document et de la façon dont l'écran a été ouvert.

### (1) Boutons et paramètres

- **Sélectionner source**
  - **Photo (couleur)**  
Numériser des photos couleur.
  - **Magazine (couleur)**  
Numériser des magazines couleur.
  - **Document (couleur)**  
Numériser des documents en couleur.
  - **Document (nuances de gris)**  
Numériser des documents en noir et blanc.
  - **Document (couleur) CAD recto**  
Numériser des documents à partir du CAD en couleur.
  - **Document (niveaux de gris) CAD recto**  
Numériser des documents à partir du CAD en noir et blanc.
  - **Document (couleur) CAD recto verso**

Numérisez les deux côtés des documents à partir du CAD en couleur.  
Les documents sont numérisés au format Agrafage côté long, l'extrémité en contact avec le chargeur étant l'extrémité supérieure.

- **Document (niveaux de gris) CAD recto verso**

Numérisez les deux côtés des documents à partir du CAD en noir et blanc.  
Les documents sont numérisés au format Agrafage côté long, l'extrémité en contact avec le chargeur étant l'extrémité supérieure.

## Important

- Certaines applications ne prennent pas en charge la numérisation continue à partir du CAD. Pour plus d'informations, reportez-vous au manuel de l'application.

## Remarque

- Lorsque vous sélectionnez un type de document, la fonction d'accentuation de la netteté est activée.
- Lorsque vous sélectionnez une option autre que les types de CAD, la fonction de réglage de l'image en fonction du type de document est également activée.
- Si vous sélectionnez Magazine (couleur), la fonction Elimination moiré est activée.

- **Afficher l'aperçu de l'image**

- **Aperçu**

Permet d'effectuer une numérisation d'essai.

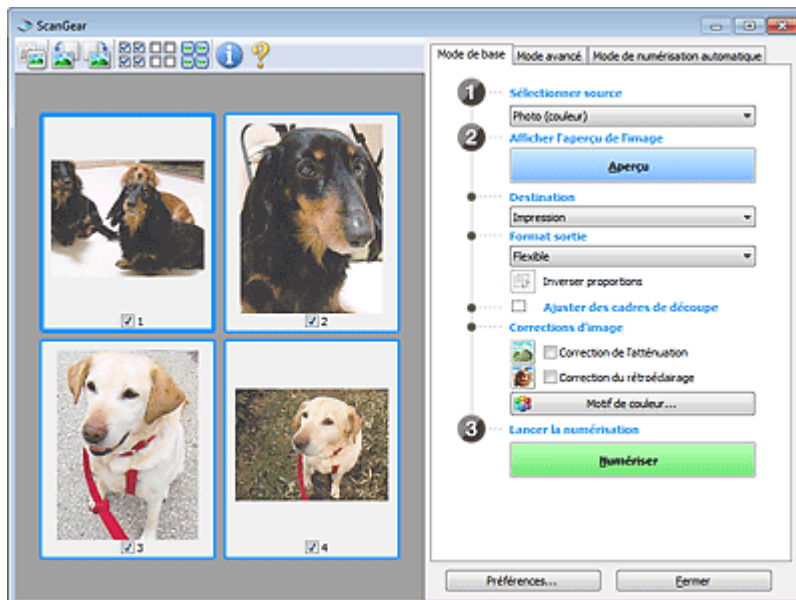

## Remarque

- Lors de la première utilisation de la machine, l'étalonnage est automatiquement effectué. Patientez quelques instants jusqu'à ce que l'aperçu de l'image apparaisse.

- **Destination**

Choisissez l'action à effectuer avec l'image numérisée.

- **Impression**

Sélectionnez cette option pour imprimer l'image numérisée.

- **Affichage de l'image**

Sélectionnez cette option pour afficher l'image numérisée sur le moniteur.

- **OCR**

Choisissez cette fonction pour utiliser l'image numérisée avec le logiciel OCR.

Le « logiciel OCR » permet de convertir un texte numérisé sous forme d'image en données de texte que vous pouvez ensuite modifier dans un outil de traitement de texte ou un autre programme.

- **Format sortie**

Sélectionnez le format de sortie.

Les options de format de sortie varient selon l'élément sélectionné dans Destination.

- **Flexible**

Permet d'ajuster librement les cadres de découpe (zones de numérisation).

### Vue en miniature

Faites glisser la souris sur une miniature pour afficher un cadre de découpe. Quand un cadre de découpe est affiché, seule la partie qu'il contient est numérisée. Lorsque qu'aucun cadre de découpe n'est affiché, chaque cadre est numérisé indépendamment.

### Vue de l'image entière

Si aucun cadre de découpe n'apparaît, toute la zone d'aperçu est numérisée. Quand un cadre de découpe est affiché, seule la partie qu'il contient est numérisée.

- **Format papier (L, A4, etc.)**

Sélectionnez le format de sortie. La partie contenue dans le cadre de découpe est numérisée à la taille du format de papier sélectionné. Vous pouvez faire glisser le cadre de découpe pour l'agrandir ou le réduire en conservant les proportions.

- **Taille d'écran (1024 x 768 pixels, etc.)**

Sélectionnez le format de sortie en pixels.

Un cadre de découpe de la taille d'écran sélectionnée apparaît et seule la partie à l'intérieur du cadre est numérisée. Vous pouvez faire glisser le cadre de découpe pour l'agrandir ou le réduire en conservant les proportions.

- **Ajouter/Supprimer...**

Permet d'ouvrir la boîte de dialogue Ajouter/supprimer le format de sortie dans laquelle vous pouvez spécifier les formats de sortie personnalisés. Vous pouvez sélectionner cette option si Destination est défini sur Impression ou Affichage de l'image.

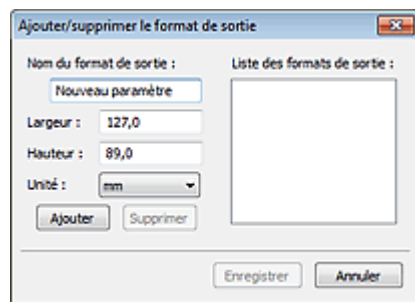

Dans la boîte de dialogue Ajouter/supprimer le format de sortie, vous pouvez spécifier plusieurs formats de sortie et les enregistrer simultanément. Les éléments enregistrés s'affichent dans la liste Format sortie et peuvent être sélectionnés tout comme les éléments prédéfinis.

#### Ajouter

Pour ajouter un format, saisissez les valeurs Nom du format de sortie, Largeur et Hauteur, puis cliquez sur Ajouter. Dans Unité, choisissez pouces ou mm si vous sélectionnez Impression dans Destination, mais vous ne pouvez sélectionner pixels que si vous sélectionnez Affichage de l'image dans Destination. Le nom du format ajouté figure dans la Liste des formats de sortie. Cliquez sur Enregistrer pour enregistrer les éléments figurant dans la Liste des formats de sortie.

#### Supprimer

Pour supprimer un élément, sélectionnez-le dans la Liste des formats de sortie et cliquez sur Supprimer. Cliquez sur Enregistrer pour enregistrer les éléments figurant dans la Liste des formats de sortie.

### Important

- Vous ne pouvez pas supprimer des formats de sortie prédéfinis comme A4 et 1024 x 768 pixels.

### Remarque

- Enregistrez jusqu'à 10 éléments.
- Un message d'erreur s'affiche lorsque vous saisissez une valeur non comprise dans la plage du paramètre. Saisissez une valeur dans la plage acceptable.

### Remarque

- Pour plus de détails sur le mode d'affichage initial du cadre de découpe sur une image d'aperçu, consultez la section Cadre de découpe sur les images d'aperçu de l'« [Onglet Aperçu](#) » (boîte de dialogue Préférences).

- 
**Inverser proportions**

Ce bouton est disponible si Format sortie est défini sur tout autre paramètre que Flexible. Cliquez sur ce bouton pour faire pivoter le cadre de découpe. Cliquez à nouveau pour lui rendre son orientation d'origine.

- Ajuster des cadres de découpe**

Vous pouvez ajuster la zone de numérisation à l'intérieur de la zone d'aperçu.

Si aucune zone n'a été spécifiée, le document n'est pas numérisé au format de document (Ajustement automatique). Si une zone a été spécifiée, seule la partie se trouvant dans le cadre de découpe est numérisée.

➔ [Ajustement des cadres de découpe](#)

- Corrections d'image**

Permet d'appliquer des corrections aux images.

### Important

- Correction automatique des documents, Correction de l'atténuation et Correction du rétroéclairage sont disponibles lorsque Recommandés est sélectionné sous l'onglet Paramètres de couleur de la boîte de dialogue Préférences.

### Remarque

- Les fonctions disponibles varient en fonction du type de document sélectionné dans Sélectionner source.

- Correction automatique des documents**

Améliore la netteté du texte d'un document ou d'un magazine afin d'avoir une meilleure lisibilité.

### Important

- Lorsque cette case est sélectionnée dans ScanGear (pilote du scanner) démarré à partir de MP Navigator EX, les fichiers ne peuvent être enregistrés qu'au format JPEG/Exif ou PDF.
- La numérisation peut être plus longue que d'habitude lorsque cette case est cochée.
- La tonalité des couleurs peut varier par rapport à l'image source en raison des corrections. Dans ce cas, désactivez la case à cocher, puis numérisez à nouveau.
- La Correction automatique des documents peut ne pas être efficace si la zone numérisée est trop petite.

- Correction de l'atténuation**

Permet de corriger et de numériser les photos ternies par le temps ou à dominante de couleur.

- Correction du rétroéclairage**

Corrige les photos prises en contre-jour.

- Correction d'ombre de gouttière**

Permet de corriger les ombres qui apparaissent entre les pages lors de la numérisation de livrets ouverts.

### Important

- Afin d'utiliser correctement cette fonction, consultez la section « [Correction d'ombre de gouttière](#) ».

- Motif de couleur...**

Permet d'ajuster la couleur globale de l'image. Vous pouvez corriger les couleurs ternies ou à dominante de couleur, etc. afin de reproduire leurs couleurs naturelles dans l'aperçu des modifications de couleurs.

➔ [Ajustement des couleurs à l'aide d'un motif de couleur](#)

### Important

- Ce paramètre n'est pas disponible si vous sélectionnez Correspondance des couleurs dans l'onglet Paramètres de couleur de la boîte de dialogue Préférences.

- Lancer la numérisation**

- Numériser**

La numérisation commence.

## Remarque

- Une fois la numérisation lancée, la barre de progression apparaît. Cliquez sur Annuler pour annuler la numérisation.

### • Préférences...

La boîte de dialogue Préférences s'ouvre et vous pouvez y configurer les paramètres de numérisation/aperçu.

➔ [Boîte de dialogue Préférences](#)

### • Fermer

Permet de fermer ScanGear.

## (2) Barre d'outils

### • Barre d'outils

Vous pouvez ajuster ou faire pivoter les aperçus des images. Les boutons affichés dans la barre d'outils varient selon la vue.

#### Vue en miniature



#### Vue de l'image entière



-  (Miniature) /  (Image entière)

Active la vue dans la zone d'aperçu.

➔ [Zone d'aperçu](#)

-  (Pivoter à gauche)

Fait pivoter l'aperçu de l'image de 90 degrés dans le sens inverse des aiguilles d'une montre.

- Le résultat est pris en compte dans l'image numérisée.

- Lorsque vous affichez de nouveau l'aperçu, l'état d'origine de l'image est rétabli.

-  (Pivoter à droite)

Fait pivoter l'aperçu de l'image de 90 degrés dans le sens des aiguilles d'une montre.

- Le résultat est pris en compte dans l'image numérisée.

- Lorsque vous affichez de nouveau l'aperçu, l'état d'origine de l'image est rétabli.

-  (Ajustement automatique)

Affiche et ajuste automatiquement le cadre de découpe au format du document affiché dans la zone d'aperçu. La zone de numérisation est réduite chaque fois que vous cliquez sur ce bouton si le cadre de découpe comporte des zones pouvant être découpées.

-  (Sélectionner tous les cadres)

Ce bouton est disponible lorsqu'au moins deux cadres de découpe sont affichés.

Coche la case de l'image dans la vue en miniature.

-  (Désélectionner tous les cadres)

Ce bouton est disponible lorsqu'au moins deux cadres de découpe sont affichés.

Désélectionne la case de l'image dans la vue en miniature.



-  (Sélectionner tous les cadres)

Ce bouton est disponible lorsqu'au moins deux cadres de découpe sont affichés.

Permet de sélectionner l'image dans la vue en miniature. Celle-ci est alors encadrée en bleu.

-  (Sélectionner tous les cadres de découpe)

Ce bouton est disponible lorsqu'il y a au minimum deux cadres de découpe.  
Tous les cadres de découpe seront affichés en pointillés épais. Les paramètres seront appliqués à tous les cadres de découpe.

-  **(Supprimer cadre de découpe)**  
Supprime le cadre de découpe sélectionné.
-  **(Informations)**  
Affiche la version de ScanGear et les paramètres de numérisation actuels (type de document, etc.).
-  **(Ouvrir le guide)**  
Cette page s'affiche.

### (3) Zone d'aperçu

- **Zone d'aperçu**  
Endroit où une image test apparaît après avoir cliqué sur Aperçu. Vous pouvez également vérifier le résultat des paramètres (corrections d'image, réglage des couleurs, etc.) définis dans « [Boutons et paramètres](#) ».

Lorsque l'icône  **(Miniature)** est affichée dans la barre d'outils

Les cadres de découpe sont spécifiés conformément au format du document, et les miniatures des images numérisées s'affichent. Seules les images dont la case à cocher est activée sont numérisées.



#### Remarque

- Lorsque plusieurs images sont prévisualisées, différents contours indiquent des états de sélection différents.
  - Cadre mis en évidence (contour bleu épais) : les paramètres affichés s'appliquent.
  - Cadre sélectionné (contour bleu fin) : les paramètres sont appliqués simultanément au cadre mis en évidence et aux cadres sélectionnés. Vous pouvez sélectionner plusieurs images en cliquant sur celles-ci tout en appuyant sur la touche Ctrl.
  - Non sélectionné (pas de contour) : les paramètres ne sont pas appliqués.
- Double-cliquez sur un cadre pour effectuer un zoom avant sur l'image. Cliquez sur les boutons  (Défilement des cadres) au bas de l'écran pour afficher le cadre précédent ou le cadre suivant. Double-cliquez à nouveau sur le cadre pour rétablir son état d'origine (non agrandi).

Lorsque l'icône  **(Image entière)** est affichée dans la barre d'outils

Les éléments placés sur la vitre sont numérisés et affichés en tant qu'image unique. Toutes les parties incluses dans les cadres de découpe sont numérisées.



### Remarque

- Vous pouvez spécifier le cadre de découpe sur l'image affichée. Dans la vue en miniature, vous ne pouvez créer qu'un cadre de découpe par image. Dans la vue de l'image entière, vous pouvez créer plusieurs cadres de découpe.
  - ➔ [Ajustement des cadres de découpe](#)

### Rubrique connexe

- [Numérisation en Mode de base](#)

[Haut de la page ▲](#)

Page d'accueil > Numérisation > Numérisation à partir d'un ordinateur > Numérisation avec le logiciel d'application que vous utilisez (ScanGear) > Écrans de ScanGear (pilote du scanner) > Onglet Mode avancé

S803



## Onglet Mode avancé

Ce mode vous permet de définir des paramètres avancés, tels que le mode couleur, la résolution, la luminosité de l'image et la tonalité des couleurs.

Dans cette section, vous trouverez les descriptions des paramètres et fonctions disponibles sous l'onglet Mode avancé.

Lors d'une numérisation à partir du CAD (chargeur automatique de documents), les documents sont numérisés sans aperçu.

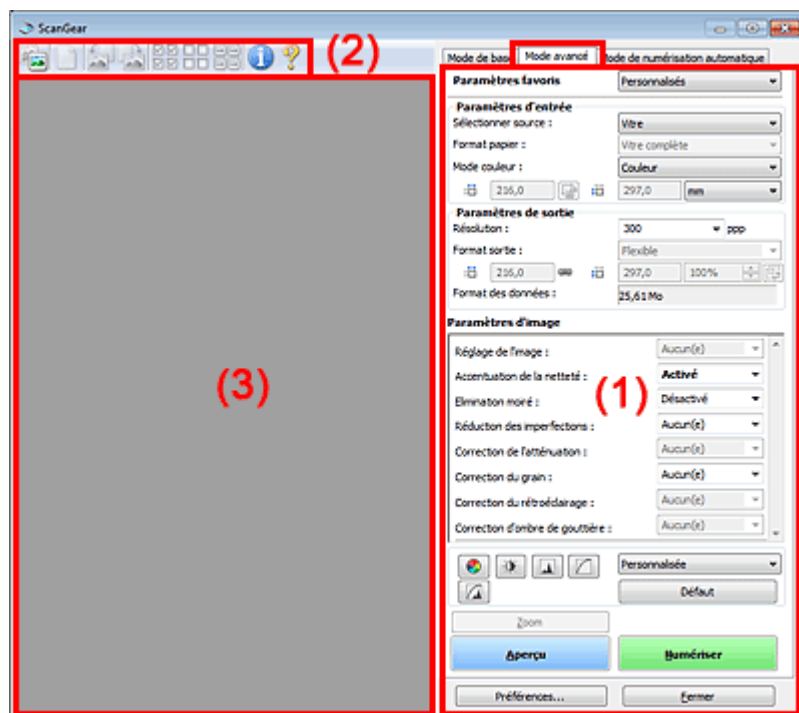

- (1) Boutons et paramètres
- (2) Barre d'outils
- (3) Zone d'aperçu

### Remarque

- Les éléments affichés dépendent du type de document et de la façon dont l'écran a été ouvert.

### (1) Boutons et paramètres

#### • Paramètres favoris

Vous pouvez nommer et enregistrer un ensemble de paramètres (paramètres d'entrée, paramètres de sortie, paramètres d'image et boutons de réglage des couleurs) dans l'onglet Mode avancé et le charger si nécessaire. Il est conseillé d'enregistrer un groupe de paramètres si vous souhaitez l'utiliser souvent. Vous pouvez également utiliser ces paramètres pour charger à nouveau les paramètres par défaut.

Sélectionnez Ajouter/Supprimer... dans le menu déroulant et la boîte de dialogue Ajouter/supprimer des paramètres favoris s'ouvre.



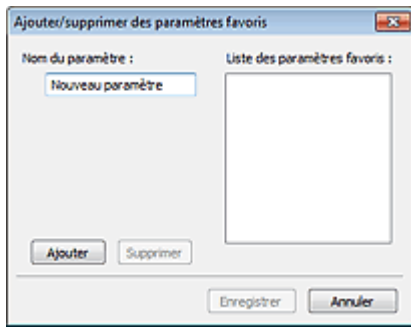

Saisissez le Nom du paramètre, puis cliquez sur Ajouter. Le nom s'affiche dans la Liste des paramètres favoris.

Lorsque vous cliquez sur Enregistrer, l'élément apparaît dans la liste Paramètres favoris et peut être sélectionné tout comme les autres paramètres prédéfinis.

Pour supprimer un élément, sélectionnez-le dans la Liste des paramètres favoris et cliquez sur Supprimer. Cliquez sur Enregistrer pour enregistrer les paramètres affichés dans la Liste des paramètres favoris.

### Remarque

- Vous pouvez définir Ajouter/Supprimer... dans Paramètres favoris après avoir eu un aperçu.
- Enregistrez jusqu'à 10 éléments.

#### ● Paramètres d'entrée

Spécifiez les paramètres d'entrée tel que le type de document et la taille.

➔ [Paramètres d'entrée](#)

#### ● Paramètres de sortie

Spécifiez les paramètres de sortie tels que la résolution et la taille.

➔ [Paramètres de sortie](#)

#### ● Paramètres d'image

Activez/désactivez les différentes fonctions de correction des images.

➔ [Paramètres d'image](#)

#### ● Boutons de réglage des couleurs

Ces boutons vous permettent d'apporter des corrections précises à la luminosité et aux tonalités de l'image. Vous pouvez régler la luminosité ou le contraste global de l'image, ainsi que les valeurs des zones de lumière et d'ombre (histogramme) ou l'équilibre (courbe de tonalité).

➔ [Boutons de réglage des couleurs](#)

#### ● Zoom

Permet d'effectuer un zoom avant sur une image ou sur la partie située dans le cadre de découpe (zone de numérisation). Une fois le zoom avant effectué sur l'image, le bouton Zoom devient Annuler. Cliquez sur le bouton Annuler pour ramener l'affichage à son état non agrandi.

#### Vue en miniature

Lorsque plusieurs images sont affichées dans la vue des miniatures, un clic sur ce bouton permet

d'effectuer un zoom avant sur le cadre sélectionné. Cliquez sur les boutons  (Défilement des cadres) au bas de l'écran pour afficher le cadre précédent ou le cadre suivant.

### Remarque

- Vous pouvez également effectuer un zoom avant sur une image en double-cliquant sur son cadre. Double-cliquez à nouveau sur le cadre pour rétablir son état d'origine (non agrandi).

#### Vue de l'image entière

Numérise à nouveau en haute résolution la partie située dans le cadre de découpe.

### Remarque

- Le bouton Zoom permet de renumériser l'image et d'afficher son aperçu en haute résolution.
- Le bouton  (Agrandir/Réduire) dans la barre d'outils effectue un zoom avant rapide dans l'aperçu de l'image. Cependant, la résolution de l'image affichée est faible.

#### ● Aperçu

Permet d'effectuer une numérisation d'essai.

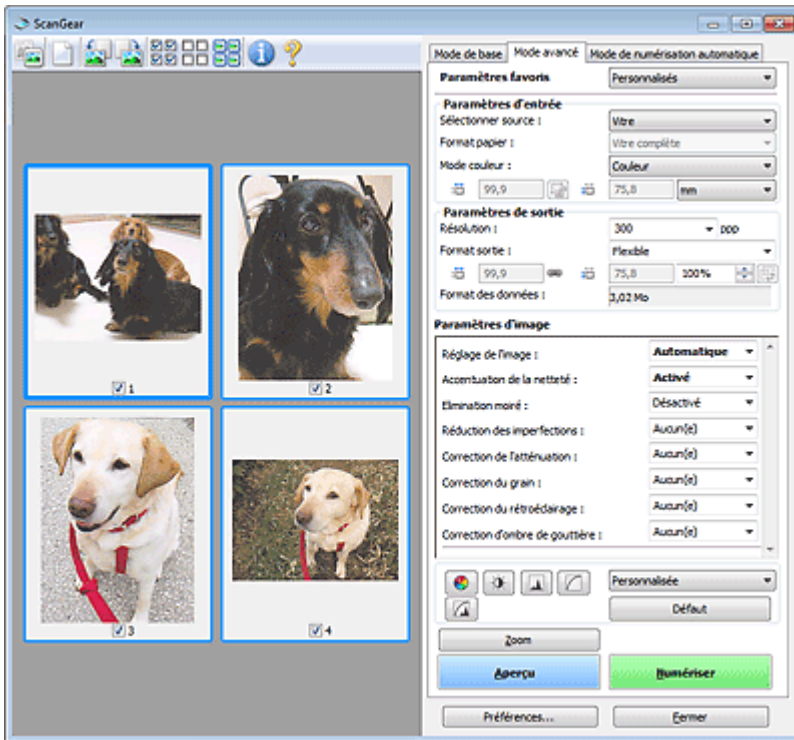

- **Numériser**

La numérisation commence.

### Remarque

- Une fois la numérisation lancée, la barre de progression apparaît. Cliquez sur Annuler pour annuler la numérisation.
- Une fois la numérisation terminée, une boîte de dialogue vous invitant à choisir l'action suivante peut s'afficher. Suivez les instructions de l'invite. Pour en savoir plus, consultez la rubrique État de la boîte de dialogue ScanGear après numérisation de l'« [Onglet Numériser](#) » (boîte de dialogue Préférences).
- Le traitement de l'image peut prendre du temps si la taille globale des images à numériser est supérieure à une certaine taille. Si tel est le cas, un message d'avertissement s'affiche. Il est généralement conseillé de réduire la taille globale. Pour continuer, effectuez la numérisation dans la vue de l'image entière.

- **Préférences...**

La boîte de dialogue Préférences s'ouvre et vous pouvez y configurer les paramètres de numérisation/aperçu.

➔ [Boîte de dialogue Préférences](#)

- **Fermer**

Permet de fermer ScanGear (pilote du scanner).

## (2) Barre d'outils

- **Barre d'outils**

Vous pouvez ajuster ou faire pivoter les aperçus des images. Les boutons affichés dans la barre d'outils varient selon la vue.

### Vue en miniature















### Vue de l'image entière



-  (Miniature) /  (Image entière)

Active la vue dans la zone d'aperçu.

➔ Zone d'aperçu

- 
**(Effacer)**  
 Supprimez l'image d'aperçu.  
 Ce bouton réinitialise également les paramètres de barre d'outils et de tonalité.
- 
**(Découper)**  
 Permet de spécifier la zone de numérisation en faisant glisser la souris.
- 
**(Déplacer l'image)**  
 Si l'image agrandie ne tient pas dans la zone d'aperçu, cliquez sur ce bouton et faites glisser l'image sur l'écran jusqu'à ce que la partie voulue apparaisse. Vous pouvez également déplacer l'image à l'aide des barres de défilement.
- 
**(Agrandir/Réduire)**  
 Cliquez sur ce bouton puis sur l'image pour l'agrandir (zoom avant). Cliquez avec le bouton droit sur l'image à réduire (zoom arrière).
- 
**(Pivoter à gauche)**  
 Fait pivoter l'aperçu de l'image de 90 degrés dans le sens inverse des aiguilles d'une montre.  
 - Le résultat est pris en compte dans l'image numérisée.  
 - Lorsque vous affichez de nouveau l'aperçu, l'état d'origine de l'image est rétabli.
- 
**(Pivoter à droite)**  
 Fait pivoter l'aperçu de l'image de 90 degrés dans le sens des aiguilles d'une montre.  
 - Le résultat est pris en compte dans l'image numérisée.  
 - Lorsque vous affichez de nouveau l'aperçu, l'état d'origine de l'image est rétabli.
- 
**(Ajustement automatique)**  
 Affiche et ajuste automatiquement le cadre de découpe au format du document affiché dans la zone d'aperçu. La zone de numérisation est réduite chaque fois que vous cliquez sur ce bouton si le cadre de découpe comporte des zones pouvant être découpées.
- 
**(Sélectionner tous les cadres)**  
 Ce bouton est disponible lorsqu'au moins deux cadres de découpe sont affichés.  
 Coche la case de l'image dans la vue en miniature.
- 
**(Désélectionner tous les cadres)**  
 Ce bouton est disponible lorsqu'au moins deux cadres de découpe sont affichés.  
 Désélectionne la case de l'image dans la vue en miniature.
- 
**(Sélectionner tous les cadres)**  
 Ce bouton est disponible lorsqu'au moins deux cadres de découpe sont affichés.  
 Permet de sélectionner l'image dans la vue en miniature. Celle-ci est alors encadrée en bleu.
- 
**(Sélectionner tous les cadres de découpe)**  
 Ce bouton est disponible lorsqu'il y a au minimum deux cadres de découpe.  
 Tous les cadres de découpe seront affichés en pointillés épais. Les paramètres seront appliqués à tous les cadres de découpe.
- 
**(Supprimer cadre de découpe)**  
 Supprime le cadre de découpe sélectionné.
- 
**(Informations)**  
 Affiche la version de ScanGear et les paramètres de numérisation actuels (type de document, etc.).

-  (Ouvrir le guide)

Cette page s'affiche.

### (3) Zone d'aperçu

- **Zone d'aperçu**

Endroit où une image test apparaît après avoir cliqué sur Aperçu. Vous pouvez également vérifier le résultat des paramètres (corrections d'image, réglage des couleurs, etc.) définis dans « Boutons et paramètres ».

#### Lorsque l'icône (Miniature) est affichée dans la barre d'outils

Les cadres de découpe sont spécifiés conformément au format du document, et les miniatures des images numérisées s'affichent. Seules les images dont la case à cocher est activée sont numérisées.



#### Remarque

- Lorsque plusieurs images sont prévisualisées, différents contours indiquent des états de sélection différents.
  - Cadre mis en évidence (contour bleu épais) : les paramètres affichés s'appliquent.
  - Cadre sélectionné (contour bleu fin) : les paramètres sont appliqués simultanément au cadre mis en évidence et aux cadres sélectionnés. Vous pouvez sélectionner plusieurs images en cliquant sur celles-ci tout en appuyant sur la touche Ctrl.
  - Non sélectionné (pas de contour) : les paramètres ne sont pas appliqués.

#### Lorsque l'icône (Image entière) est affichée dans la barre d'outils

Les éléments placés sur la vitre sont numérisés et affichés en tant qu'image unique. Toutes les parties incluses dans les cadres de découpe sont numérisées.

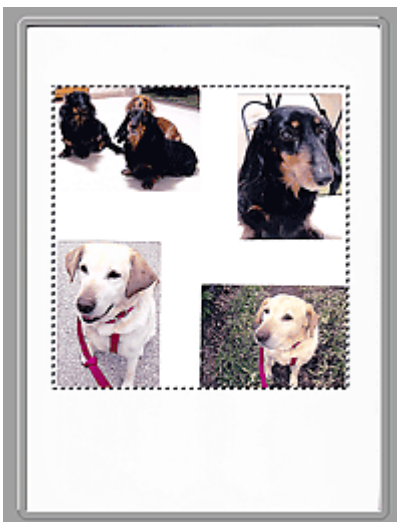

### Remarque

---

- Vous pouvez spécifier le cadre de découpe sur l'image affichée. Dans la vue en miniature, vous ne pouvez créer qu'un cadre de découpe par image. Dans la vue de l'image entière, vous pouvez créer plusieurs cadres de découpe.
    - ➔ [Ajustement des cadres de découpe](#)
- 

### Rubrique connexe

- [Numérisation en Mode avancé](#)
- [Numérisation de plusieurs documents à partir du CAD \(chargeur automatique de documents\) en Mode avancé](#)

[Haut de la page ▲](#)

Page d'accueil > Numérisation > Numérisation à partir d'un ordinateur > Numérisation avec le logiciel d'application que vous utilisez (ScanGear) > Écrans de ScanGear (pilote du scanner) > Paramètres d'entrée

S804



## Paramètres d'entrée

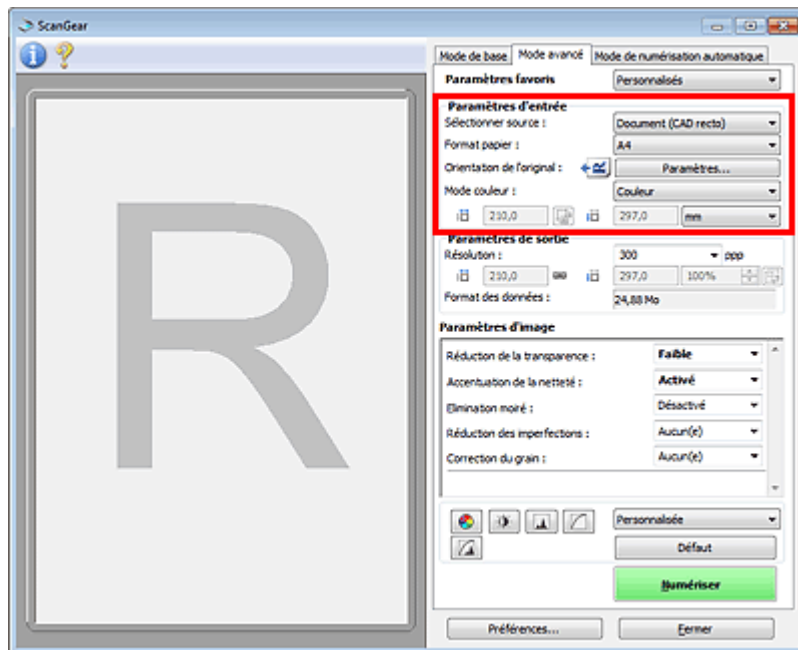

Paramètres d'entrée permet de définir les éléments suivants :

- **Sélectionner source**

Le type du document à numériser s'affiche dans cette zone. Pour effectuer une numérisation à partir de la vitre, sélectionnez Vitre. Pour effectuer une numérisation à partir du CAD (chargeur automatique de documents), sélectionnez Document (CAD recto) ou Document (CAD recto verso).

### ► Important

- Certaines applications ne prennent pas en charge la numérisation continue à partir du CAD. Pour plus d'informations, reportez-vous au manuel de l'application.

- **Format papier**

Sélectionnez le format du document à numériser. Ce paramètre est disponible uniquement dans la vue de l'image entière.



Si vous souhaitez numériser les deux côtés des documents automatiquement depuis le CAD, sélectionnez A4 ou Lettre.

Lorsque vous sélectionnez un format, la zone d'aperçu change.

### ► Important

- Certaines applications sont limitées par rapport à la quantité de données numérisées qu'elles peuvent recevoir. ScanGear (pilote du scanner) peut numériser des données d'une taille équivalente à :
  - 21 000 pixels x 30 000 pixels au maximum
- Si vous modifiez le paramètre Format papier après l'affichage de l'aperçu, l'aperçu est supprimé.

### 📖 Remarque

- Si vous ne savez pas quelle taille sélectionner pour Format papier, définissez le paramètre Format papier sur Vitre complète, puis mesurez la taille du document et saisissez les valeurs dans  (Largeur) et  (Hauteur).

- **Orientation de l'original**

Définissez l'orientation et le côté d'agrafage des documents à numériser à partir du CAD.

Cliquez sur Paramètres... pour ouvrir la boîte de dialogue Orientation.

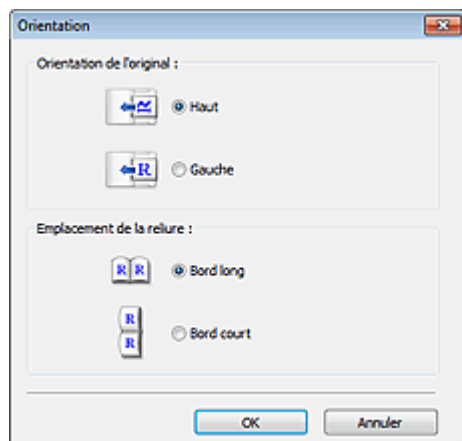

### Important

- La boîte de dialogue Orientation ne peut être ouverte que lorsque Sélectionner source est défini sur Document (CAD recto) ou Document (CAD recto verso).
- L'Emplacement de la reliure ne peut pas être spécifié lorsque Sélectionner source est défini sur Document (CAD recto).

#### • Mode couleur

Sélectionnez le mode de numérisation du document.

##### • Couleur

Sélectionnez ce mode pour numériser des documents couleur ou pour créer des images couleur. Ce mode permet d'obtenir l'image avec 256 niveaux (8 bits) pour R(ouge), V(ert) et B(leu).

##### • Niveaux de gris

Sélectionnez ce mode pour numériser des photographies noir et blanc ou pour créer des images en noir et blanc. Ce mode permet d'obtenir l'image avec 256 niveaux (8 bits) en noir et blanc.

##### • Noir et blanc



Sélectionnez ce mode pour numériser des photos et documents en noir et blanc. Ce mode permet d'obtenir l'image en noir et blanc. À des niveaux précis (niveau de seuil), le contraste de l'image est divisé en noir et blanc, et affiché en deux couleurs. Vous pouvez définir le niveau de



seuil avec le bouton  (Seuil).

#### • Format d'entrée

Dans la vue en miniature, le format des documents découpés est affiché après l'aperçu.

Dans la vue de l'image entière, le Format papier est affiché avant l'aperçu et le format du cadre de découpe (zone de numérisation) est affichée après.

Vous pouvez ajuster le cadre de découpe en saisissant des valeurs dans  (Largeur) et  (Hauteur).

Cliquez sur  (Modifier proportions) et sélectionnez  (Conserver proportions) pour conserver les proportions lorsque vous spécifiez la taille du cadre de découpe.

### Important

- Les réglages des paramètres d'entrée sont disponibles uniquement si Format sortie est défini sur Flexible dans Paramètres de sortie. Si vous choisissez un format autre que Flexible, un cadre de découpe apparaît ; sa dimension est calculée en fonction des paramètres indiqués dans Format sortie et Résolution, et ses proportions sont fixes.

### Remarque

- Les valeurs que vous saisissez seront comprises dans les formats de documents sélectionnés. Le format minimal est de 96 pixels x 96 pixels si la Résolution est définie sur 600 ppp à l'échelle 100 %.
- En cas d'ajustement automatique dans la vue de l'image entière, les proportions sont conservées car le format est prioritaire sur les autres paramètres.
- Consultez la section « [Ajustement des cadres de découpe](#) » pour plus d'informations sur les cadres de découpe.

Page d'accueil > Numérisation > Numérisation à partir d'un ordinateur > Numérisation avec le logiciel d'application que vous utilisez (ScanGear) > Écrans de ScanGear (pilote du scanner) > Paramètres de sortie

S805



## Paramètres de sortie

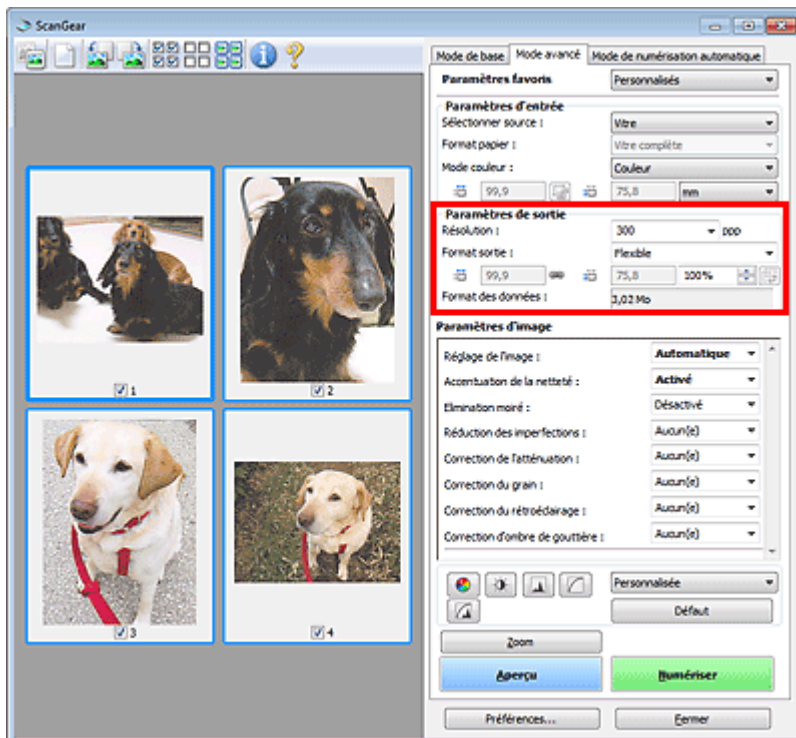

Paramètres de sortie permet de définir les éléments suivants :

- **Résolution**

Sélectionnez la résolution de la numérisation.

Plus la résolution (valeur) choisie est élevée, plus l'image est précise.

Sélectionnez une résolution parmi celles affichées en cliquant sur le bouton ou entrez une valeur (par incréments de 1 ppp).

➔ **Résolution**

- **Si Sélectionner source est défini sur Vitre**

Vous pouvez entrer une valeur comprise entre 25 et 19 200 ppp.

- **Si Sélectionner source est défini sur Document (CAD recto) ou Document (CAD recto verso)**

Vous pouvez entrer une valeur comprise entre 25 et 600 ppp.

- **Format sortie**

Sélectionnez le format de sortie.

Sélectionnez Flexible pour définir un format personnalisé ou sélectionnez un format d'impression ou d'affichage. Sélectionnez Ajouter/Supprimer... pour définir le format personnalisé et l'enregistrer comme nouvelle option de format de sortie.

- **Flexible**

Vous pouvez indiquer la résolution et l'échelle, et ajuster les cadres de découpe (zones de numérisation).

### **Vue en miniature**



Faites glisser la souris sur une miniature pour afficher un cadre de découpe. Quand un cadre de découpe est affiché, seule la partie qu'il contient est numérisée. Lorsque qu'aucun cadre de découpe n'est affiché, chaque cadre est numérisé indépendamment.

### **Vue de l'image entière**





Si aucun cadre de découpe n'apparaît, toute la zone d'aperçu est numérisée. Quand un cadre de découpe est affiché, seule la partie qu'il contient est numérisée.

### Remarque

- Pour agrandir/réduire l'image numérisée, entrez des valeurs dans les champs  (Largeur) et  (Hauteur) dans Paramètres de sortie ou spécifiez une valeur (par incréments de 1 %) dans %. La valeur maximale disponible pour % dépend de la Résolution. Le pourcentage (%) peut être défini jusqu'à 19 200 ppp (résolution maximale disponible).

#### ● Format de papier (L, A4, etc.) et Taille d'écran (1024 x 768 pixels, etc.)

Vous ne pouvez pas spécifier  (Largeur),  (Hauteur), ni l'échelle. L'aperçu de l'image est découpé conformément au format de sortie et à la résolution sélectionnés. La partie contenue dans le cadre de découpe est numérisée à la taille du format de papier/de l'écran sélectionné. Vous pouvez faire glisser le cadre de découpe pour l'agrandir, le réduire ou le déplacer en conservant ses proportions.

#### ● Ajouter/Supprimer...

Permet d'ouvrir la boîte de dialogue Ajouter/supprimer le format de sortie dans laquelle vous pouvez spécifier les formats de sortie personnalisés.

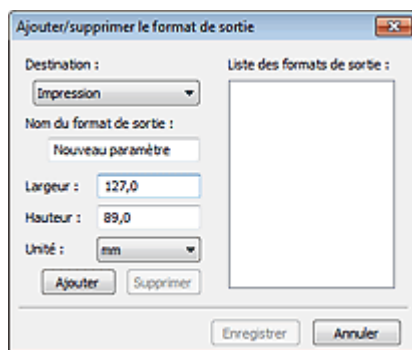

Dans la boîte de dialogue Ajouter/supprimer le format de sortie, vous pouvez spécifier plusieurs formats de sortie et les enregistrer simultanément. Les éléments enregistrés s'affichent dans la liste Format sortie et peuvent être sélectionnés tout comme les éléments prédéfinis.

#### Ajouter

Pour ajouter un format, sélectionnez Impression ou Affichage de l'image dans Destination, puis entrez le Nom du format de sortie, la Largeur et la Hauteur, et cliquez sur Ajouter. Dans Unité, choisissez pouces ou mm si vous sélectionnez Impression dans Destination, mais vous ne pouvez sélectionner pixels que si vous sélectionnez Affichage de l'image dans Destination. Le nom du format ajouté figure dans la Liste des formats de sortie.

Cliquez sur Enregistrer pour enregistrer les éléments figurant dans la Liste des formats de sortie.

#### Supprimer

Pour supprimer un élément, sélectionnez-le dans la Liste des formats de sortie et cliquez sur Supprimer. Cliquez sur Enregistrer pour enregistrer les éléments figurant dans la Liste des formats de sortie.

### Important

- Vous ne pouvez pas supprimer des formats de sortie prédéfinis comme A4 et 1024 x 768 pixels.

### Remarque

- Enregistrez jusqu'à 10 éléments pour chaque destination.
- Un message d'erreur s'affiche lorsque vous saisissez une valeur non comprise dans la plage du paramètre. Saisissez une valeur comprise dans la plage affichée dans le message.

### Remarque

- Consultez la section « [Ajustement des cadres de découpe](#) » pour plus d'informations sur les cadres de découpe.
- Pour plus de détails sur le mode d'affichage initial du cadre de découpe sur une image d'aperçu, consultez la section Cadre de découpe sur les images d'aperçu de l'« [Onglet Aperçu](#) » (boîte de dialogue Préférences).

-  **(Commuter les proportions)**

Ce bouton est disponible si Format sortie est défini sur tout autre paramètre que Flexible. Cliquez sur ce bouton pour faire pivoter le cadre de découpe. Cliquez à nouveau pour lui rendre son orientation d'origine.

- **Format des données**

La taille du fichier d'image d'aperçu pour un enregistrement au format BMP non compressé est affichée.



### Remarque

---

- Si le fichier dépasse une certaine taille, la valeur s'affiche en rouge. Si tel est le cas, un message d'avertissement s'affiche lorsque vous cliquez sur Numériser. Il est recommandé de régler ces paramètres afin de réduire le Format des données. Pour continuer, effectuez la numérisation dans la vue de l'image entière.
- 

[Haut de la page ▲](#)

Page d'accueil > Numérisation > Numérisation à partir d'un ordinateur > Numérisation avec le logiciel d'application que vous utilisez (ScanGear) > Écrans de ScanGear (pilote du scanner) > Paramètres d'image

S806



## Paramètres d'image

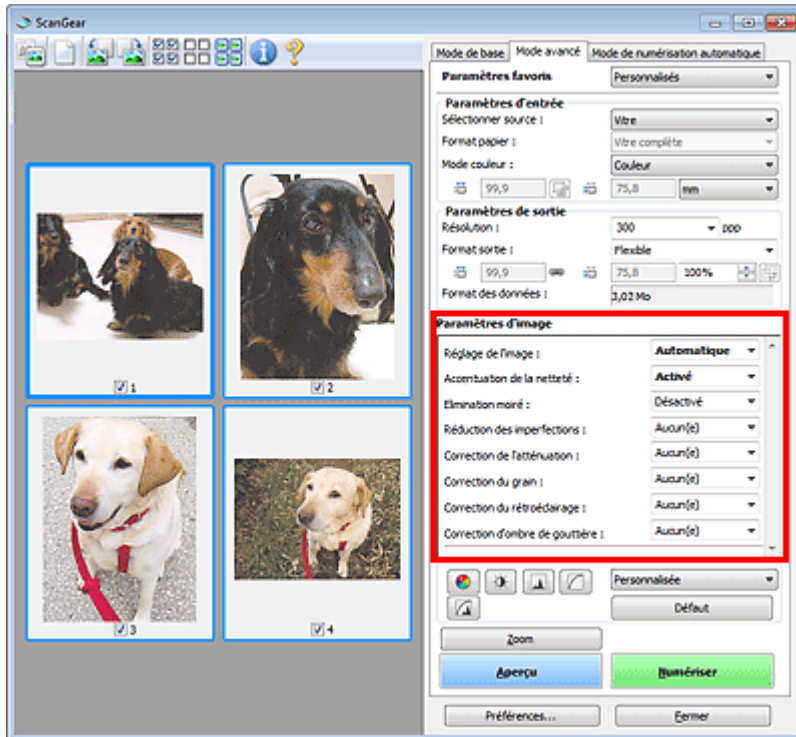

### Important

- N'appliquez pas ces fonctions aux images sans moiré, imperfections ou couleurs ternies. Le ton de couleurs peut être affecté.
- Les résultats de la correction d'image peut différer de l'image de l'aperçu.

### Remarque

- Les paramètres qu'il est possible de sélectionner dépendent des paramètres du Mode couleur.
- La numérisation peut prendre plus de temps lorsque vous utilisez l'option Paramètres d'image.

Paramètres d'image permet de définir les éléments suivants :

#### • Réglage de l'image

Si le réglage de l'image est défini, la luminosité dans la zone spécifiée de l'image est optimisée. Les images peuvent être réglées selon le type de document détecté automatiquement ou le type de document spécifié. Le résultat du réglage se reflète sur toute l'image.

##### • Aucun(e)

Le réglage de l'image ne sera pas appliqué.

##### • Automatique

Permet d'appliquer la fonction de réglage de l'image en détectant automatiquement le type du document. Il est généralement recommandé de sélectionner ce paramètre.

##### • Photo

Applique le réglage de l'image approprié aux photos.

##### • Magazine

Applique le réglage de l'image approprié aux magazines.

##### • Document

Applique le réglage de l'image approprié aux documents texte.

### Important

- Vous pouvez définir le paramètre Réglage de l'image après l'aperçu.
- Vous pouvez définir ce paramètre lorsque Recommandés est sélectionné dans l'onglet Paramètres de couleur de la boîte de dialogue Préférences.

### Remarque

- Si l'image n'est pas correctement réglée avec Automatique, spécifiez le type du document.
- La tonalité des couleurs peut varier par rapport à l'image source en raison de la fonction Réglage de l'image. Dans ce cas, définissez Réglage de l'image sur Aucun(e).

#### ● Réduction de la transparence

Utilisez cette fonction pour réduire la transparence des documents imprimés en recto verso ou pour éclaircir la couleur de base sur le papier recyclé et sur d'autres papiers en couleur lors de la numérisation à partir du CAD (chargeur automatique de documents).

##### ● **Aucun(e)**

La transparence ne sera pas réduite.

##### ● **Faible**

Sélectionnez ce paramètre pour réduire la transparence des documents imprimés en recto verso ou pour éclaircir la couleur de base. Il est généralement recommandé de sélectionner ce paramètre.

##### ● **Elevé**

Sélectionnez ce paramètre lorsque la transparence est apparente. Ce paramètre peut affecter la tonalité de l'image.

### Important

- Vous pouvez définir ce paramètre lorsque Recommandés est sélectionné dans l'onglet Paramètres de couleur de la boîte de dialogue Préférences.

#### ● Accentuation de la netteté

Lorsque ce paramètre est défini sur Activé, le contour des sujets est amélioré pour augmenter la netteté de l'image.

#### ● Elimination moiré

Les images et les photographies imprimées sont affichées sous la forme d'un ensemble de petits points. Le « moiré » est un phénomène qui produit un dégradé non uniforme ou un motif rayé lors de la numérisation de photos ou d'images imprimées avec des petits points. La fonction Elimination moiré permet de réduire cet effet de moiré.

### Remarque

- Même si Elimination moiré est défini sur Activé, un effet de moiré risque de subsister si l'option Accentuation de la netteté est également définie sur Activé. Dans ce cas, définissez l'option Accentuation de la netteté sur Désactivé.

#### ● Réduction des imperfections

Les photographies numérisées peuvent contenir des points blancs dus à des imperfections. Cette fonction permet de réduire ces défauts.

##### ● **Aucun(e)**

La poussière et les rayures ne seront pas réduites.

##### ● **Faible**

Sélectionnez cette option pour réduire la présence de petites poussières et rayures. Les traces les plus importantes peuvent subsister.

##### ● **Moyenne**

Il est généralement recommandé de sélectionner ce paramètre.

##### ● **Elevé**

Sélectionnez cette option pour réduire la présence de poussières et rayures importantes. Cependant, des traces du processus de réduction peuvent subsister et des parties détaillées de l'image risquent d'être supprimées.

 **Important**

- Cette fonction peut ne pas être efficace pour certains types de photos.

 **Remarque**

- Il est recommandé de sélectionner Aucun(e) lorsque vous numérisez des supports imprimés.

**• Correction de l'atténuation**

Utilisez cette fonction pour corriger les photos ternies par le temps ou qui ont une dominante de couleur. Une dominante de couleur est un phénomène par lequel une couleur spécifique affecte toute l'image à cause du temps ou de couleurs ambiantes vives.

**• Aucun(e)**

La correction de l'atténuation ne sera pas appliquée.

**• Faible**

Sélectionnez cette option pour corriger un ternissement et une dominante de couleur faibles.

**• Moyenne**

Il est généralement recommandé de sélectionner ce paramètre.

**• Elevé**

Sélectionnez cette option pour corriger un ternissement et une dominante de couleur importants. Ce paramètre peut affecter la tonalité de l'image.

 **Important**

- Vous pouvez configurer le paramètre Correction de l'atténuation après l'aperçu.
- Vous pouvez définir ce paramètre lorsque Recommandés est sélectionné dans l'onglet Paramètres de couleur de la boîte de dialogue Préférences.
- La Correction de l'atténuation peut ne pas être efficace si la zone numérisée est trop petite.

**• Correction du grain**

Utilisez cette fonction pour réduire l'aspect granuleux (rugosité) des photos réalisées à l'aide d'un film à haute sensibilité.

**• Aucun(e)**

L'aspect granuleux ne sera pas réduit.

**• Faible**

Sélectionnez cette option lorsque la photo est légèrement granuleuse.

**• Moyenne**

Il est généralement recommandé de sélectionner ce paramètre.

**• Elevé**

Sélectionnez cette option lorsque la photo est très granuleuse. Les dégradés et la netteté de l'image peuvent être affectés.

 **Important**

- La Correction du grain peut ne pas être efficace si la zone numérisée est trop petite.

**• Correction du rétroéclairage**

Utilisez cette fonction pour corriger les photos prises en contre-jour. Lorsque vous modifiez le paramètre Correction du rétroéclairage, le résultat sera reflété dans l'aperçu de l'image.

**• Aucun(e)**

La correction du rétroéclairage ne sera pas appliquée.

**• Faible**

Sélectionnez ce paramètre pour corriger les photos légèrement en contre-jour. Cela n'affectera pas le contraste de l'image.

**• Moyenne**

Il est généralement recommandé de sélectionner ce paramètre.

**• Elevé**

Sélectionnez ce paramètre pour corriger les photos avec un contre-jour important. Ce paramètre peut affecter le contraste de l'image.

### Important

- Vous pouvez configurer le paramètre Correction du rétroéclairage après l'aperçu.
- Vous pouvez définir ce paramètre lorsque Recommandés est sélectionné dans l'onglet Paramètres de couleur de la boîte de dialogue Préférences.
- La Correction du rétroéclairage peut ne pas être efficace si la zone numérisée est trop petite.

### Remarque

- Des défauts peuvent apparaître lorsque le paramètre Correction du rétroéclairage est appliqué. Vous pouvez les réduire en appliquant la fonction Correction du grain et en définissant la fonction Accentuation de la netteté sur Désactivé.

#### ● Correction d'ombre de gouttière

Utilisez cette fonction pour corriger les ombres qui apparaissent entre les pages lors de la numérisation de brochures.

Lorsque vous définissez l'option Correction d'ombre de gouttière dans l'aperçu de l'image, le résultat est répercuté. Affichez un aperçu des effets avant la numérisation, les résultats pouvant varier en fonction du type de document et des pressions effectuées.

Le texte/ligne effacé ou flou dû à des pages courbées n'est pas corrigé.

##### ● Aucun(e)

L'ombre de gouttière ne sera pas corrigée.

##### ● Faible

Sélectionnez cette option lorsque l'effet est trop élevé avec le réglage Moyenne.

##### ● Moyenne

Il est généralement recommandé de sélectionner ce paramètre.

##### ● Elevé

Sélectionnez cette option lorsque l'effet est trop faible avec le réglage Moyenne.

### Important

- Ne placez pas d'éléments d'un poids supérieur à 2,0 kg (4,4 livres) sur la vitre. N'exercez pas de pression supérieure à 2,0 kg (4,4 livres) sur le document. Si vous appuyez trop lourdement, le scanner peut ne pas fonctionner correctement et vous risquez de casser la vitre.
- Alignez le document avec les bords de la vitre. Dans le cas contraire, l'ombre ne sera pas corrigée correctement.



- Les ombres peuvent ne pas être corrigées correctement en fonction du document. Si l'arrière-plan de la page n'est pas blanc, des ombres peuvent ne pas être détectées correctement ou ne pas être détectées du tout.
- Lors de la numérisation, appuyez sur la reliure en exerçant la même pression que pour la réalisation de l'aperçu de la numérisation. Si la reliure n'est pas à plat, l'ombre ne sera pas corrigée correctement.



- Le positionnement du document dépend du modèle du scanner et du document à numériser.

### Remarque

- Couvrez le document d'un tissu sombre si des points blancs, des stries ou des motifs colorés apparaissent dans le résultat final de la numérisation à cause de la lumière environnante qui filtre entre le document et la vitre d'exposition.
- Si l'ombre n'est pas corrigée correctement, ajustez le cadre de découpe (zone de numérisation) sur l'image d'aperçu.  
➔ [Ajustement des cadres de découpe](#)

[Haut de la page ▲](#)

Page d'accueil > Numérisation > Numérisation à partir d'un ordinateur > Numérisation avec le logiciel d'application que vous utilisez (ScanGear) > Écrans de ScanGear (pilote du scanner) > Boutons de réglage des couleurs

S807



## Boutons de réglage des couleurs

Les boutons de réglage des couleurs vous permettent de procéder à des corrections précises de la luminosité et des tonalités. Vous pouvez régler la luminosité ou le contraste global de l'image, ainsi que les valeurs des zones de lumière et d'ombre (histogramme) ou l'équilibre (courbe de tonalité).

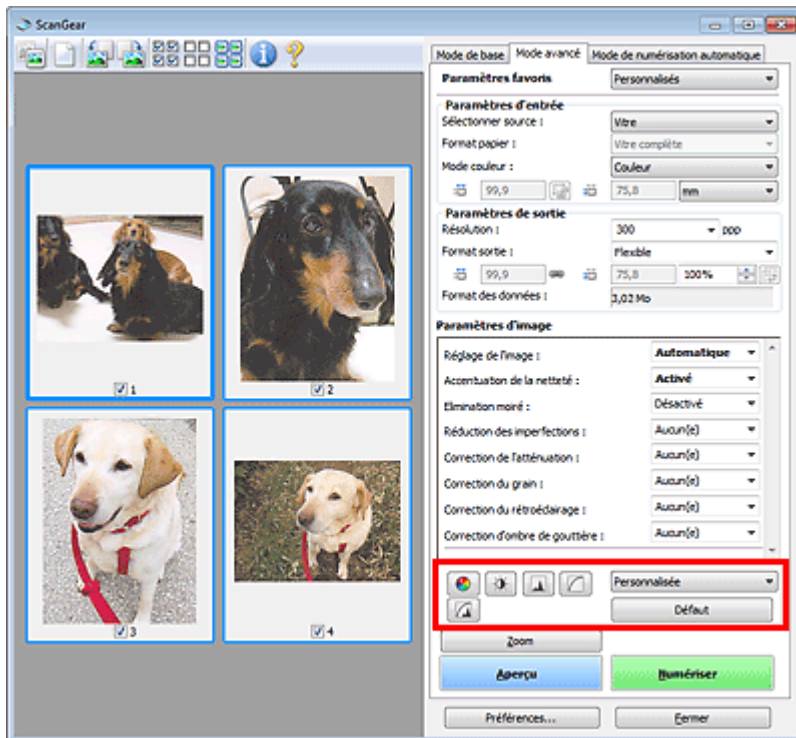

### Important

- Les boutons de réglage des couleurs ne sont pas disponibles si vous sélectionnez Correspondance des couleurs dans l'onglet Paramètres de couleur de la boîte de dialogue Préférences.

### Remarque

- Les paramètres qu'il est possible de sélectionner dépendent des paramètres du Mode couleur.
- Lorsque vous ajustez l'image grâce aux boutons de réglage des couleurs, les résultats seront reflétés dans l'image d'aperçu.

Cliquez sur le bouton de réglage des couleurs pour définir les éléments suivants :

- 
**(Saturation/Équilibre des couleurs)**

Ajustez la saturation (l'éclat) et la tonalité des couleurs de l'image. Cette fonction permet d'éclaircir les couleurs qui ont été ternies par le temps ou à dominante de couleur. Une dominante de couleur est un phénomène par lequel une couleur spécifique affecte toute l'image à cause du temps ou de couleurs ambiantes vives.

➔ Ajustement de la saturation et de l'équilibre des couleurs

- 
**(Luminosité/Contraste)**

Ajustez la luminosité et le contraste de l'image. Si l'image est trop sombre ou trop claire, ou si la qualité d'image est terne à cause d'un manque de contraste, vous pouvez régler les niveaux de luminosité et de contraste.

➔ Ajustement de la luminosité et du contraste



-  **(Histogramme)**

Un histogramme vous permet de visualiser la concentration de données à chaque niveau de luminosité d'une image. Vous pouvez spécifier le niveau le plus clair (zone de lumière) ou le plus sombre (zone d'ombre) d'une image, couper les niveaux et étendre la tonalité intermédiaire de l'image.

➔ [Ajustement de l'histogramme](#)

-  **(Paramètres de courbe de tonalité)**

Ajustez la luminosité d'une image en modifiant le graphique (courbe de tonalité) qui indique l'équilibre entre l'entrée et la sortie des tonalités. Vous pouvez régler avec précision la luminosité d'une zone spécifique.

➔ [Ajustement de la courbe de tonalité](#)

-  **(Contrôle final)**

Procédez à une vérification finale des réglages de couleur. La courbe de tonalité synthétisée finale et l'histogramme provenant du traitement d'image s'affichent. Aucun réglage n'est requis dans cet écran.

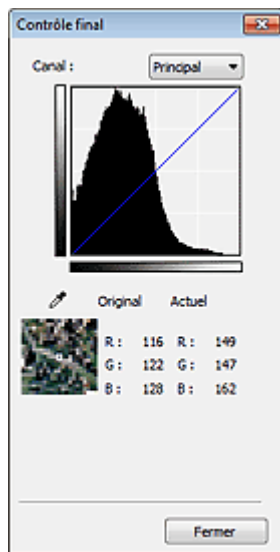

- Pour une image couleur, sélectionnez une couleur pour régler le Rouge, le Vert ou le Bleu dans Canal ou sélectionnez Principal pour sélectionner les trois couleurs en même temps.
- Si vous placez le curseur sur l'aperçu de l'image, la portion est agrandie et ses valeurs RVB avant et après le réglage s'affichent (seulement la valeur L si Mode couleur est défini sur Niveaux de gris).

-  **(Seuil)**

Définissez la limite (seuil) qui sépare le blanc et le noir. En réglant le niveau de seuil, vous pouvez améliorer la netteté du texte d'un document ou réduire la transparence dans les journaux.

➔ [Paramétrage du seuil](#)

- **Personnalisée**

Vous pouvez nommer et enregistrer un ensemble de paramètres de courbe de tonalité et de seuil créés à l'aide des boutons de réglage des couleurs.

Sélectionnez Ajouter/Supprimer... dans le menu déroulant. Lorsque Mode couleur est défini sur un paramètre autre que Noir et blanc, la boîte de dialogue Ajouter/Supprimer les paramètres de la courbe de tonalité s'ouvre. Lorsque Mode couleur est défini sur Noir et blanc, la boîte de dialogue Ajouter/supprimer des paramètres de seuil s'ouvre.

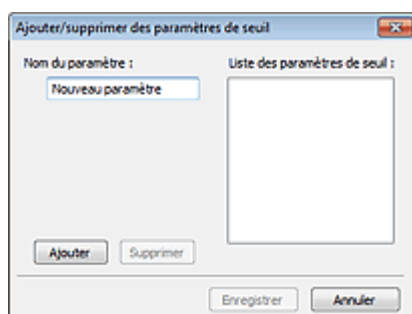

Saisissez le Nom du paramètre, puis cliquez sur Ajouter. Le nom s'affiche dans Liste des paramètres

de courbe de tonalité ou Liste des paramètres de seuil.

Cliquez sur Enregistrer.

Vous pouvez également charger les paramètres de courbe de tonalité et de seuil et les appliquer à l'aperçu de l'image. Pour charger les paramètres, sélectionnez l'élément enregistré dans le menu déroulant.

Pour supprimer un élément, sélectionnez-le dans Liste des paramètres de courbe de tonalité ou Liste des paramètres de seuil et cliquez sur Supprimer. Cliquez sur Enregistrer pour enregistrer les paramètres affichés dans la Liste des paramètres de courbe de tonalité ou la Liste des paramètres de seuil.



### Remarque

---

- Enregistrez jusqu'à 20 éléments.
- 

- **Défaut**

Réinitialisez tous les réglages (saturation/équilibre des couleurs, luminosité/contraste, histogramme et courbe de tonalités).

[Haut de la page ▲](#)

Page d'accueil > Numérisation > Numérisation à partir d'un ordinateur > Numérisation avec le logiciel d'application que vous utilisez (ScanGear) > Écrans de ScanGear (pilote du scanner) > Onglet Mode de numérisation automatique

S813



## Onglet Mode de numérisation automatique

Ce mode permet de numériser facilement, en plaçant simplement les documents sur la vitre ou dans le CAD (chargeur automatique de documents) puis en cliquant sur un bouton.

Sous l'onglet Mode Num. auto, les documents sont automatiquement détectés. Il est inutile de spécifier les cadres de découpe ou d'apporter des corrections à l'image.

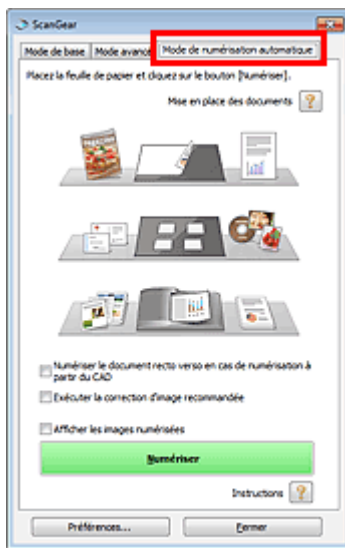

### • Documents pris en charge

Photos, cartes postales, cartes de visite, magazines, journaux, documents texte et BD/DVD/CD.

### ► Important

- Les types de documents suivants ne peuvent pas être numérisés correctement. Dans ce cas, spécifiez le type ou le format de document sous l'onglet Mode de base ou Mode avancé, puis effectuez la numérisation.
  - Photos au format A4
  - Documents texte inférieurs à 2L (127 mm x 178 mm) (5 pouces x 7 pouces), tels que les livres de poche dont la reliure a été coupée
  - Documents imprimés sur du papier blanc fin
  - Documents longs et étroits tels que les photos panoramiques
  - ➔ Numérisation en Mode de base
  - ➔ Numérisation en Mode avancé
- La numérisation des étiquettes de disques réfléchissantes risque d'être incorrecte.
- Placez correctement les documents en fonction du type de document à numériser. Dans le cas contraire, le document risque de ne pas être numérisé correctement. Consultez la section « [Mise en place des documents lors de la numérisation à partir d'un ordinateur](#) » pour plus d'informations sur la mise en place des documents.
- La numérisation est plus longue que d'habitude lorsqu'elle est effectuée à partir du CAD pour la première fois.
- Placez des documents de même taille lors de la numérisation de deux documents ou plus à partir du CAD.

### 📖 Remarque

- Numériser à partir de l'« [Onglet Mode de base](#) » ou de l'« [Onglet Mode avancé](#) » pour réduire le moiré.

### • Mise en place des documents

L'option « [Mise en place des documents lors de la numérisation à partir d'un ordinateur](#) » s'affiche.

- **Numériser le document recto verso en cas de numérisation à partir du CAD**

Numérisez les deux côtés des documents placés dans le CAD.

Les documents sont numérisés au format Agrafage côté long, l'extrémité en contact avec le chargeur étant l'extrémité supérieure.

Formats pris en charge :

Si cette option n'est pas sélectionnée : A5 Portrait, B5, A4, Lettre, Legal

Si cette option est sélectionnée : A4, Lettre

- **Exécuter la correction d'image recommandée**

Application automatique des corrections appropriées selon le type de document.

### Important

- Lorsque cette case est sélectionnée dans ScanGear (pilote du scanner) démarré à partir de MP Navigator EX, les fichiers ne peuvent être enregistrés qu'au format JPEG/Exif ou PDF.
- La numérisation peut être plus longue que d'habitude lorsque cette case est cochée.
- Vous pouvez définir ce paramètre lorsque Recommandés est sélectionné dans l'onglet Paramètres de couleur de la boîte de dialogue Préférences.
- La tonalité des couleurs peut varier par rapport à l'image source en raison des corrections. Dans ce cas, désactivez la case à cocher, puis numériser à nouveau.

- **Afficher les images numérisées**

Affichage des miniatures des images numérisées dans une fenêtre distincte.

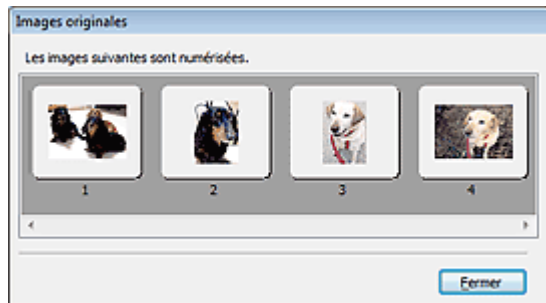

- **Numériser**

La numérisation commence.

### Remarque

- Une fois la numérisation lancée, la barre de progression apparaît. Cliquez sur Annuler pour annuler la numérisation.
- Une fois la numérisation terminée, une boîte de dialogue vous invitant à choisir l'action suivante peut s'afficher. Suivez les instructions de l'invite. Pour en savoir plus, consultez la rubrique État de la boîte de dialogue ScanGear après numérisation de l'« [Onglet Numériser](#) » (boîte de dialogue Préférences).

- **Instructions**



Cette page s'affiche.

- **Préférences...**

La boîte de dialogue Préférences s'ouvre et vous pouvez y configurer les paramètres de numérisation/aperçu.

➔ [Boîte de dialogue Préférences](#)

- **Fermer**

Permet de fermer ScanGear.

### Rubrique connexe

- [Numérisation en Mode de numérisation automatique](#)

Page d'accueil > Numérisation > Numérisation à partir d'un ordinateur > Numérisation avec le logiciel d'application que vous utilisez (ScanGear) > Écrans de ScanGear (pilote du scanner) > Boîte de dialogue Préférences

S808



## Boîte de dialogue Préférences

Cliquez sur Préférences... dans l'écran ScanGear (pilote du scanner) pour ouvrir la boîte de dialogue Préférences.

Dans la boîte de dialogue Préférences vous pouvez définir les paramètres avancés des fonctions de ScanGear via les onglets Scanner, Aperçu, Numériser et Paramètres de couleur.

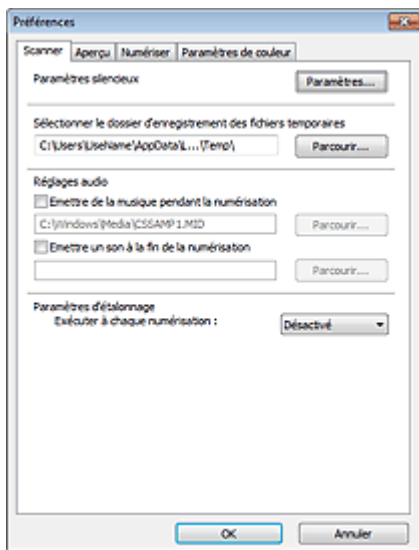

### Onglet Scanner

Permet de définir le mode silencieux et de spécifier le dossier dans lequel enregistrer temporairement les images, ainsi qu'un fichier son à lire pendant ou à la fin de la numérisation.

➡ Onglet Scanner

### Onglet Aperçu

Permet de sélectionner les opérations à effectuer dans l'aperçu lorsque ScanGear est lancé et d'indiquer le type d'affichage des cadres de découpe après la prévisualisation des images. Vous pouvez également sélectionner le format de découpe pour les miniatures des documents numérisés.

➡ Onglet Aperçu

### Onglet Numériser

Permet de sélectionner l'action à entreprendre avec ScanGear après la numérisation des images.

➡ Onglet Numériser

### Onglet Paramètres de couleur

Permet de sélectionner le mode de réglage des couleurs et de spécifier la valeur gamma du moniteur.

➡ Onglet Paramètres de couleur

Haut de la page ▲

S812



## Onglet Scanner

Dans l'onglet Scanner, vous pouvez spécifier les paramètres suivants.

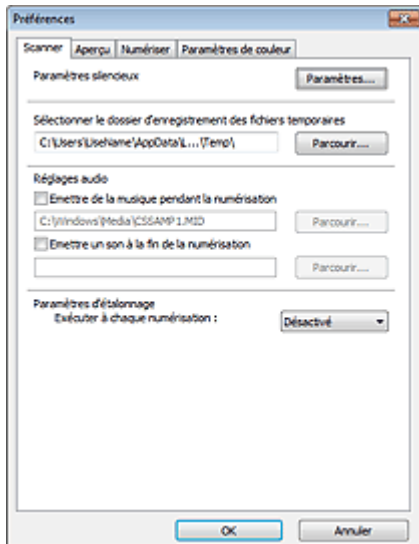

- **Paramètres silencieux**

Le mode silencieux permet de réduire le bruit de fonctionnement de cette machine. Sélectionnez cette fonction lorsque vous souhaitez réduire le bruit de fonctionnement de la machine, par exemple pendant la nuit.

Cliquez sur Paramètres... pour définir le mode silencieux.

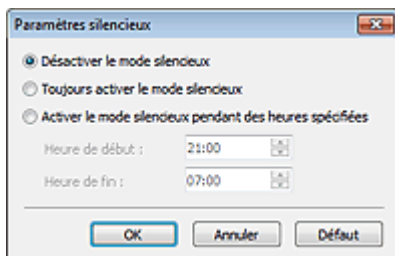

- **Désactiver le mode silencieux**

Sélectionnez cette option pour utiliser la machine avec un bruit de fonctionnement normal.

- **Toujours activer le mode silencieux**

Sélectionnez cette option pour réduire le bruit de fonctionnement de la machine.

- **Activer le mode silencieux pendant des heures spécifiées**

Sélectionnez cette option pour réduire le bruit de fonctionnement de la machine pendant une durée spécifiée.

Définissez la période d'activation du mode silencieux avec les paramètres Heure de début et Heure de fin.

### Important

- L'heure indiquée dans Heure de début et celle indiquée dans Heure de fin doivent être différentes.

### Remarque

- Vous pouvez définir le mode silencieux à partir du panneau de contrôle de la machine, du pilote de l'imprimante ou de ScanGear (pilote du scanner).  
Quelle que soit la solution choisie pour définir le mode silencieux, celui-ci s'applique lorsque

vous effectuez des opérations à partir du panneau de contrôle de la machine ou lors des procédures d'impression et de numérisation depuis l'ordinateur.

- L'utilisation de cette fonction peut ralentir la vitesse d'impression.
- 

- **Sélectionner le dossier d'enregistrement des fichiers temporaires**

Affiche le dossier dans lequel vous souhaitez enregistrer les images de façon temporaire. Pour changer de dossier, cliquez sur Parcourir... pour en indiquer un autre.

- **Réglages audio**

Vous pouvez paramétrer la machine de manière à ce qu'un fichier son soit lu pendant la numérisation ou à la fin de la numérisation.

Sélectionnez Emettre de la musique pendant la numérisation ou Emettre un son à la fin de la numérisation, cliquez sur Parcourir..., puis spécifiez un fichier son.

Vous pouvez indiquer les fichiers suivants.

- Fichier MIDI (\*.mid, \*.rmi, \*.midi)
- Fichier audio (\*.wav, \*.aif, \*.aiff)
- Fichier MP3 (\*.mp3)

- **Paramètres d'étalonnage**

Si vous définissez Exécuter à chaque numérisation sur Activé, le scanner sera étalonné avant chaque prévisualisation et numérisation afin de reproduire les tonalités de couleurs appropriées dans les images numérisées.



### Remarque

---

- Même si le paramètre Exécuter à chaque numérisation est défini sur Désactivé, le scanner peut parfois être automatiquement étalonné (par exemple, immédiatement après la mise sous tension de la machine).
  - L'opération d'étalonnage peut prendre du temps selon les capacités de votre ordinateur.
- 

[Haut de la page ▲](#)

S809



## Onglet Aperçu

Dans l'onglet Aperçu, vous pouvez spécifier les paramètres suivants.

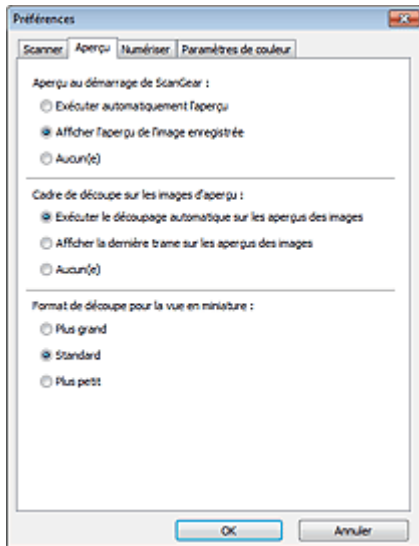

- **Aperçu au démarrage de ScanGear**

Sélectionnez les opérations à effectuer dans l'aperçu au démarrage de ScanGear (pilote du scanner).

- **Exécuter automatiquement l'aperçu**

ScanGear lance automatiquement l'aperçu au démarrage.

- **Afficher l'aperçu de l'image enregistrée**

Ce paramètre affiche l'aperçu affiché précédemment.

Les paramètres des boutons de réglage des couleurs, les paramètres des boutons de la barre d'outils ainsi que les paramètres de l'onglet Mode avancé sont également enregistrés.

- **Aucun(e)**

Aucun aperçu de l'image n'est affiché au démarrage.

### Remarque

- Sélectionnez Aucun(e) si vous ne souhaitez pas enregistrer l'image de l'aperçu.

- **Cadre de découpe sur les images d'aperçu**

Sélectionnez le mode d'affichage des cadres de découpe après la prévisualisation des images.

- **Exécuter le découpage automatique sur les aperçus des images**

Le cadre de découpe (zone de numérisation) apparaît automatiquement au format de document après l'affichage de l'aperçu.

- **Afficher la dernière trame sur les aperçus des images**

Un cadre de découpe de la même taille que le dernier cadre utilisé s'affiche après la prévisualisation.

- **Aucun(e)**

Aucun cadre de découpe n'apparaît après l'affichage de l'aperçu.

- **Format de découpe pour la vue en miniature**

Sélectionnez le format de découpe pour les miniatures des documents numérisés.

- **Plus grand**

Affiche 105 % (en largeur et hauteur) de la zone affichée pour le format standard.



- **Standard**

Applique le format standard.

- **Plus petit**

Affiche 95 % (en largeur et hauteur) de la zone affichée pour le format standard.



### Remarque

---

- Lorsque vous modifiez le paramètre Format de découpe pour la vue en miniature, les images dans l'aperçu sont actualisées afin de refléter le nouveau format de découpe. Lors de l'actualisation des images dans l'aperçu, les ajustements de couleur et autres paramètres appliqués à ces images sont réinitialisés.
- 

[Haut de la page ▲](#)

S810



## Onglet Numériser

Dans l'onglet Numériser, vous pouvez spécifier les paramètres suivants.

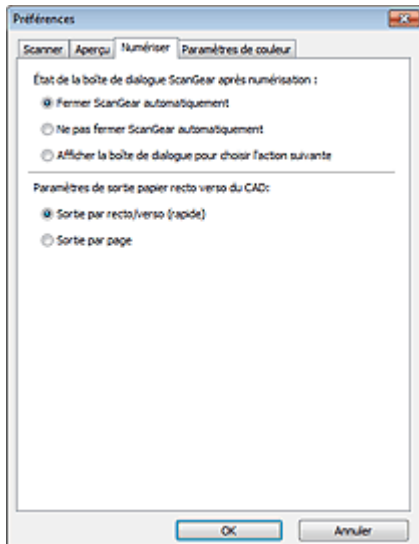

- **État de la boîte de dialogue ScanGear après numérisation**

Permet de sélectionner l'action à entreprendre avec ScanGear (pilote du scanner) après la numérisation des images.

- **Fermer ScanGear automatiquement**

Sélectionnez cette option pour revenir à l'application d'origine une fois la numérisation terminée.

- **Ne pas fermer ScanGear automatiquement**

Sélectionnez cette option pour revenir à l'écran de ScanGear afin d'effectuer une autre numérisation une fois celle-ci terminée.

- **Afficher la boîte de dialogue pour choisir l'action suivante**

Sélectionnez cette option pour ouvrir un écran et sélectionner l'opération à effectuer une fois la numérisation terminée.

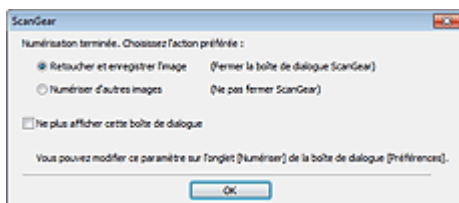

### Remarque

- Certaines applications ne prennent pas en charge les options Ne pas fermer ScanGear automatiquement ou Afficher la boîte de dialogue pour choisir l'action suivante sélectionnée.

- **Paramètres de sortie papier recto verso du CAD**

Spécifiez les paramètres de sortie lors de la numérisation des deux côtés de plusieurs documents simultanément à partir du CAD (chargeur automatique de documents).

L'option Sortie par recto/verso (rapide) est sélectionnée lorsque vous numérisez à partir d'une application comme OCR, qui n'affiche pas l'écran ScanGear.

- **Sortie par recto/verso (rapide)**

Sélectionnez cette option si vous souhaitez que les documents numérisés soient imprimés rapidement. Les documents numérisés ne sont toutefois pas imprimés dans l'ordre.

- **Sortie par page**

Permet d'imprimer les documents numérisés dans l'ordre.

[Haut de la page ▲](#)

Page d'accueil > Numérisation > Numérisation à partir d'un ordinateur > Numérisation avec le logiciel d'application que vous utilisez (ScanGear) > Écrans de ScanGear (pilote du scanner) > Onglet Paramètres de couleur

S811



## Onglet Paramètres de couleur

Dans l'onglet Paramètres de couleur, vous pouvez spécifier les paramètres suivants.

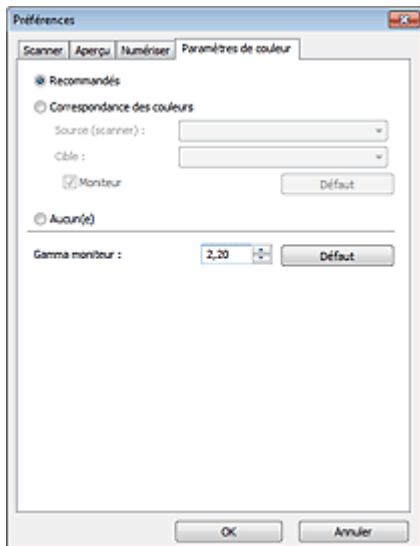

### • Réglage des couleurs

Sélectionnez l'une des options suivantes.

Vous pouvez sélectionner une de ces options si la valeur de Mode couleur est Couleur ou Niveaux de gris.

#### • Recommandés

Sélectionnez ce paramètre pour reproduire à l'écran la tonalité vive du document. Il est généralement recommandé de sélectionner ce paramètre.

#### • Correspondance des couleurs

Sélectionnez ce paramètre pour que les couleurs du scanner, du moniteur et de l'imprimante couleur correspondent automatiquement. Vous évitez ainsi de passer du temps à faire correspondre manuellement les couleurs du moniteur et de l'imprimante.

Les boutons de réglage des couleurs seront désactivés.

Cette fonction est disponible lorsque Mode couleur est défini sur Couleur.

- Source (scanner) : permet de sélectionner un profil de scanner.
- Cible : permet de sélectionner le profil cible.
- Moniteur : affiche l'aperçu avec une correction optimale pour le moniteur.
- Défaut : rétablit les paramètres Correspondance des couleurs par défaut.

#### • Aucun(e)

Sélectionnez ce paramètre pour désactiver la correction des couleurs de ScanGear (pilote du scanner).

### Remarque

- Le paramètre Correspondance des couleurs est disponible lorsque ScanGear, le moniteur, l'application compatible avec la gestion des couleurs (par exemple Adobe Photoshop) et l'imprimante sont correctement configurés.  
Pour plus d'informations sur le paramétrage du moniteur, de l'imprimante et de l'application, reportez-vous aux manuels correspondants.

### • Gamma moniteur

En définissant la valeur gamma d'un moniteur, vous pouvez régler les données d'entrée sur les caractéristiques de luminosité du moniteur. Ajustez la valeur si la valeur gamma de votre moniteur ne correspond pas à la valeur par défaut définie dans ScanGear et si les couleurs de l'image d'origine ne

sont pas exactement reflétées sur le moniteur.  
Cliquez sur Défaut pour rétablir la valeur gamma par défaut du moniteur (2,20).



### Remarque

---

- Pour savoir comment vérifier la valeur gamma de votre moniteur, reportez-vous au manuel de ce dernier. Si vous ne trouvez aucune information dans le manuel, contactez le fabricant.
- 

[Haut de la page ▲](#)

S004

## Remarques générales (pilote du scanner)

ScanGear (pilote du scanner) est soumis aux limitations suivantes. N'oubliez pas ces informations lors de son utilisation.

### Limitations du pilote du scanner

- Si vous utilisez le système de fichiers NTFS, il se peut que la source de données TWAIN ne soit pas invoquée. En effet, il est impossible d'écrire dans le module TWAIN dans le dossier winnt pour des raisons de sécurité. Pour obtenir de l'aide, contactez l'administrateur de l'ordinateur.
- Certains ordinateurs (y compris les ordinateurs portables) connectés à la machine ne redémarrent pas correctement depuis le mode veille. Dans ce cas, redémarrez l'ordinateur.
- Ne branchez pas plus d'une imprimante multifonction dotée d'une fonction de numérisation sur le même ordinateur. La connexion simultanée de plusieurs périphériques rend impossible la numérisation à partir du panneau de contrôle de la machine et des erreurs peuvent se produire lors de l'accès aux périphériques.
- La numérisation peut échouer si l'ordinateur est sorti du mode veille ou du mode Attente. Si tel est le cas, suivez les étapes ci-dessous et relancez la numérisation.
  1. Mettez la machine hors tension.
  2. Quittez ScanGear, déconnectez le câble USB de l'ordinateur, puis reconnectez-le.
  3. Mettez la machine sous tension.
- ScanGear ne peut pas être ouvert dans plusieurs applications simultanément. ScanGear ne peut pas être ouvert deux fois au sein d'une même application.
- Veillez à fermer la fenêtre ScanGear avant de fermer l'application.
- Avec une connexion réseau, il est impossible d'accéder à la machine à partir de plusieurs ordinateurs en même temps.
- Avec une connexion réseau, le temps de numérisation est plus long que d'habitude.
- Lors de la numérisation d'images volumineuses à des résolutions élevées, assurez-vous que l'espace disque disponible est suffisant. Par exemple, la numérisation d'un document A4 à 600 ppp en quadrichromie nécessite au moins 300 Mo d'espace libre.
- ScanGear et le WIA pilote ne peuvent pas être utilisés simultanément.
- Ne mettez pas l'ordinateur en veille ou en veille prolongée pendant la numérisation.
- Le calibrage peut prendre du temps si la machine est raccordée à un port USB1.1.

### Applications avec des restrictions d'utilisation

- Si vous démarrez Media Center, inclus dans Windows XP Media Center Edition 2005, il est possible que vous ne puissiez pas effectuer de numérisation à partir du panneau de contrôle de la machine. Dans ce cas, redémarrez l'ordinateur.
- Vous ne pouvez pas numériser des images avec Media Center (inclus dans Windows 7, Windows Vista et Windows XP Media Center Edition 2005). Numérisation avec d'autres logiciels d'application tels que MP Navigator EX.
- Dans certaines applications, si vous cochez la case Afficher les images numérisées sous Mode Num. auto l'onglet ScanGear, la fenêtre qui contient les miniatures des images numérisées peut se fermer automatiquement.
- Certaines applications n'affichent pas l'interface utilisateur TWAIN. Dans ce cas, reportez-vous au manuel de l'application et modifiez les paramètres en conséquence.
- Certaines applications ne prennent pas en charge la numérisation continue de plusieurs

documents. Dans certains cas, seule la première image numérisée est acceptée ou plusieurs images sont numérisées sous la forme d'une image unique. Pour ces applications, ne numérisez pas plusieurs documents du CAD (chargeur automatique de documents).

- Pour importer des images numérisées dans Microsoft Office 2000, enregistrez-les d'abord à l'aide de MP Navigator EX, puis importez les fichiers enregistrés à partir du menu **Insérer**.
- Lorsque vous numérisez des images au format vitre dans Microsoft Office 2003 (Word, Excel, PowerPoint, etc.), cliquez sur **Insertion personnalisée** dans l'écran **Insérer une image numérisée**. Dans le cas contraire, l'image risque de ne pas être numérisée correctement.
- Lorsque vous numérisez des images dans Microsoft Office 2007/Microsoft Office 2010 (Word, Excel, PowerPoint, etc.), utilisez la Bibliothèque multimédia Microsoft.
- Les images peuvent ne pas être numérisées correctement dans certaines applications. Si tel est le cas, augmentez la mémoire virtuelle du système d'exploitation, puis répétez l'opération.
- Si la taille de l'image est trop grande (par exemple, pour les numérisations d'images volumineuses à une résolution élevée), l'ordinateur peut ne pas répondre ou la barre de progression peut ne pas dépasser 0 % pendant l'opération. Si tel est le cas, annulez l'action en cours (par exemple, en cliquant sur le bouton Annuler de la barre de progression), augmentez la mémoire virtuelle disponible ou réduisez la résolution/taille de l'image, puis répétez l'opération. Vous pouvez également numériser l'image via MP Navigator EX, puis l'enregistrer et l'importer dans l'application.

[Haut de la page ▲](#)

---

[Page d'accueil](#) > [Numérisation](#) > [Numérisation à partir d'un ordinateur](#) > Informations utiles sur la numérisation

---

## Informations utiles sur la numérisation

- [Ajustement des cadres de découpe](#)
- [Résolution](#)
- [Formats de fichier](#)
- [Correspondance des couleurs](#)

[Haut de la page ▲](#)



S802

## Ajustement des cadres de découpe

Vous pouvez spécifier la zone de numérisation en créant un cadre de découpe sur l'image affichée dans la zone d'aperçu de l'écran de ScanGear (pilote du scanner). La « découpe » consiste à sélectionner la zone que vous voulez conserver dans une image et à supprimer le reste lors de sa numérisation.

Lorsque vous cliquez sur Numériser, seule la portion contenue dans le cadre de découpe est numérisée et transmise à l'application. Vous pouvez modifier ou imprimer les images numérisées.

### Types de cadres de découpe



(1) Cadre de découpe actif (pointillés épais mobiles)

Les paramètres de l'onglet Mode de base ou Mode avancé sont appliqués.

(2) Cadre de découpe sélectionné (pointillés épais fixes)

Les paramètres sont appliqués au cadre de découpe actif et aux cadres de découpe sélectionnés simultanément. Pour sélectionner plusieurs cadres de découpe, cliquez dessus tout en appuyant sur la touche Ctrl.

(3) Cadre de découpe non sélectionné (pointillés fins fixes)

Les paramètres ne sont pas appliqués.

### Remarque

- Le cadre de découpe actif et les cadres de découpe sélectionnés sont affichés dans la vue de l'image entière.

### Cadre de découpe d'origine

#### Vue en miniature

Le cadre de découpe n'est pas affiché initialement. Faites glisser la souris sur un cadre pour créer un cadre de découpe.

#### Vue de l'image entière

Un cadre de découpe (cadre de découpe actif) s'affiche automatiquement autour de l'aperçu de l'image, en fonction du format du document. Vous pouvez également créer un cadre de découpe en faisant glisser la souris dans la zone d'aperçu.

### Remarque

- Les cadres de découpe sont définis en fonction du format de document par défaut (ajustement automatique). Pour en savoir plus, consultez la rubrique Cadre de découpe sur les images d'aperçu de l'« Onglet Aperçu » (boîte de dialogue Préférences).

### Ajustement d'un cadre de découpe





Le curseur prend la forme suivante :  (Flèche) lorsqu'il est positionné sur un cadre de découpe. Si vous cliquez sur la souris et que vous la faites glisser dans le sens de la flèche, le cadre de découpe s'agrandit ou se réduit.



Le curseur prend la forme suivante :  (Flèche en croix) lorsqu'il est positionné dans cadre de découpe. Faites glisser la souris pour faire bouger l'intégralité du cadre de découpe.



### Remarque

- Dans l'onglet Mode avancé, vous pouvez spécifier la taille du cadre de découpe en précisant des valeurs pour  (Largeur) et  (Hauteur) dans la zone Paramètres d'entrée.  
→ Paramètres d'entrée
- Vous pouvez faire pivoter un cadre de découpe à 90 degrés en cliquant sur  (Commuter les proportions). Cependant, le bouton  (Commuter les proportions) n'est pas disponible si vous sélectionnez Flexible dans Format sortie.

## Création de plusieurs cadres de découpe

### Vue en miniature

Vous ne pouvez créer qu'un cadre de découpe par image.

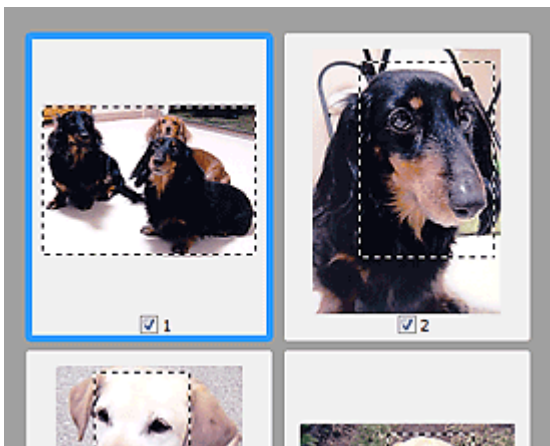

### Vue de l'image entière

Cliquez sur le curseur de la souris à l'extérieur du cadre de découpe existant et faites-le glisser pour créer un nouveau cadre de découpe dans la zone d'aperçu. Le nouveau cadre de découpe devient le cadre de découpe actif et l'ancien cadre de découpe devient le cadre de découpe non sélectionné.

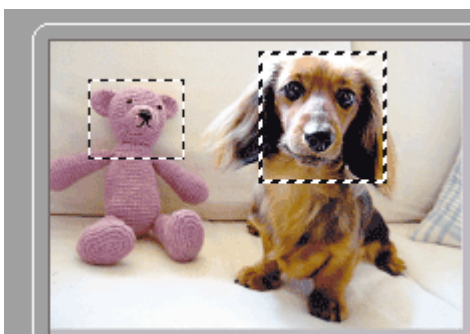

Vous pouvez créer plusieurs cadres de découpe et appliquer différentes configurations de numérisation

à chacun d'eux.

Pour sélectionner plusieurs cadres de découpe, cliquez dessus tout en appuyant sur la touche Ctrl.

Si vous sélectionnez plusieurs cadres de découpe et modifiez les paramètres d'un onglet situé à droite de ScanGear, les mêmes paramètres sont appliqués à tous les cadres de découpe sélectionnés.

Lorsque vous créez un nouveau cadre de découpe, celui-ci conserve les paramètres du cadre de découpe précédent.

### Remarque

- Vous pouvez créer jusqu'à 12 cadres de découpe.
- La numérisation est plus longue que d'habitude lorsque plusieurs cadres de découpe sont sélectionnés.

## Suppression des cadres de découpe

### Vue en miniature

Pour supprimer un cadre de découpe, cliquez sur une zone en dehors du cadre de découpe dans l'image.

### Vue de l'image entière

Pour supprimer un cadre de découpe, sélectionnez-le et cliquez sur le bouton  (Supprimer cadre de découpe) dans la barre d'outils. Vous pouvez aussi appuyer sur la touche Suppr du clavier.

Lorsqu'il y a plusieurs cadres de découpe, tous les cadres sélectionnés (cadre de découpe actif et cadres de découpe sélectionnés) sont supprimés simultanément.

[Haut de la page ▲](#)

S309

## Résolution

### Qu'est-ce que la résolution ?

Les données de l'image numérisée constituent un ensemble de points qui véhiculent des informations sur la luminosité et les couleurs. La densité de ces points est appelée « résolution » ; la résolution détermine la quantité de détails contenus dans l'image. La résolution est exprimée en point par pouce (ppp). Il s'agit du nombre de points par pouce (2,5 cm).

Plus la résolution (valeur) choisie est élevée, plus l'image est précise, et inversement.



### Définition de la résolution dans MP Navigator EX

Dans MP Navigator EX, vous pouvez spécifier la résolution avec Résolution de la numérisation dans la boîte de dialogue Paramètres de numérisation.

### Images à afficher sur un moniteur

Les papiers/photos à afficher à l'écran doivent être numérisés à une résolution de 150 ppp (proche de celle d'un moniteur ordinaire).

### Images à imprimer

Les images à imprimer doivent être numérisées avec une résolution qui correspond à la résolution de l'imprimante.



Par exemple, si vous imprimez des documents avec une imprimante noir et blanc 600 ppp, paramétrez la résolution sur 600 ppp.

Avec une imprimante couleur, choisissez une résolution correspondant à la moitié de la résolution de l'imprimante. Par exemple, si vous imprimez des photographies/documents numérisés avec une imprimante couleur 600 ppp, paramétrez la résolution sur 300 ppp. Notez qu'avec une imprimante haute résolution, l'impression est plus longue que d'habitude si vous choisissez une résolution équivalente à la moitié de la résolution de l'imprimante.

### Exemple de résolution adaptée à l'impression proportionnée

Si vous imprimez un document deux fois plus grand (verticalement et horizontalement), la résolution de ce document est réduite de moitié. Si la résolution du document d'origine est de 300 ppp, la résolution du document agrandi est de 150 ppp. Si vous imprimez le document avec une imprimante couleur 600 ppp, le manque de détails de l'image peut être flagrant. Dans ce cas, si la Résolution de la numérisation est définie sur 600 ppp, la résolution utilisée est de 300 ppp, vous doublez la taille du document. Vous obtenez ainsi une qualité d'impression suffisante. Inversement, si vous imprimez un document à une échelle réduite de moitié, une numérisation avec une résolution réduite de moitié doit suffire.

Impression de photos couleur à un format deux fois plus grand

		
Résolution du document : 300 ppp Résolution de la numérisation :	Impression à un format deux fois plus grand Résolution de la	Résolution de l'impression : 300 ppp

600 ppp Échelle : 200 %	numérisation/résolution réelle de la numérisation : 600 ppp	
----------------------------	---	--



### Configuration de la résolution dans ScanGear (pilote du scanner)

Dans ScanGear, vous pouvez spécifier la résolution avec Résolution dans Paramètres de sortie sous l'onglet Mode avancé.

### Exemple de résolution adaptée à l'impression proportionnée

La résolution de numérisation est automatiquement définie de manière à ce que la valeur indiquée dans Résolution soit celle de l'image numérisée. Si vous réglez Résolution sur 300 ppp et que vous numérisez à un format deux fois plus grand que celui d'origine, le document sera automatiquement numérisé à 600 ppp et la résolution de l'image numérisée sera 300 ppp. Vous pouvez utiliser une imprimante couleur 600 ppp pour imprimer le document avec une qualité suffisante.

Impression de photos de format L (89 mm x 127 mm) (3,5 pouces x 5 pouces) à un format deux fois plus grand

		
Résolution du document : 300 ppp Résolution : 300 ppp Échelle : 200 %	Numériser à un format deux fois plus grand Résolution réelle de la numérisation : 600 ppp	Résolution de l'image/résolution de l'impression : 300 ppp

### Paramètres de résolution appropriés

Définissez la résolution en fonction de l'utilisation de l'image numérisée.

#### Remarque

- Bien que vous puissiez modifier la Résolution dans ScanGear, il est recommandé d'utiliser la valeur par défaut.

Pour l'affichage sur un moniteur : 150 ppp

Pour l'impression : 300 ppp

Lorsque Format sortie est défini sur Flexible sous l'onglet Mode avancé de ScanGear (Sélectionner source correspond à Vitre et l'échelle est de 100 %)

Document	Utilisation	Mode couleur	Résolution
Photo couleur	Copie (Impression de)	Couleur	300 ppp
	Création d'une carte postale	Couleur	300 ppp
	Enregistrement sur un ordinateur	Couleur	75 ppp - 300 ppp
	Utilisation sur un site Web ou insertion dans un courrier électronique	Couleur	75 ppp - 150 ppp
Photo noir et blanc	Enregistrement sur un ordinateur	Niveaux de gris	75 ppp - 300 ppp
	Utilisation sur un site Web ou insertion dans un courrier électronique	Niveaux de gris	75 ppp - 150 ppp
Document texte	Copie	Couleur, Niveaux de gris ou Noir et blanc	300 ppp
	Insertion dans un courrier électronique	Couleur, Niveaux de gris ou Noir et blanc	150 ppp
	Numérisation de texte à l'aide de l'OCR	Couleur ou Niveaux de gris	300 ppp - 400 ppp

**▶ Important**

- Si vous doublez la résolution, la taille du fichier est multipliée par quatre. Si le fichier est trop volumineux, la vitesse de traitement est considérablement ralentie et vous pouvez rencontrer des inconvénients, tels qu'une mémoire insuffisante. Définissez la résolution minimale requise en fonction de l'utilisation de l'image numérisée.

[Haut de la page ▲](#)

S310

## Formats de fichier

Vous pouvez sélectionner un format de fichier pour l'enregistrement des images numérisées. Choisissez le format approprié en fonction de l'utilisation prévue pour les images mais également de l'application dans laquelle les utiliser.

Les formats de fichier disponibles varient selon les applications et ordinateurs (Windows ou Macintosh).

Les caractéristiques de chaque format de fichier d'image sont indiquées ci-dessous.

### **BMP (extension de fichier standard : .bmp)**

Format de fichier standard pour Windows.

Le format BMP est généralement choisi pour les images devant être utilisées sous Windows uniquement.

### **JPEG (extension de fichier standard : .jpg)**

Type de fichier souvent utilisé pour les sites Web et les images tirées d'appareils photo numériques.

Le format JPEG permet d'obtenir des taux de compression élevés. À chaque enregistrement, les images JPEG perdent de leur qualité et il est impossible de rétablir leur état d'origine.

Vous ne pouvez pas utiliser le format JPEG pour les images en noir et blanc.

### **Exif (extension de fichier standard : .jpg)**

Type de fichier pris en charge par de nombreux appareils photos numériques.

Ce format ajoute des informations aux fichiers JPEG, telles que des commentaires, la date de la prise de vue, le modèle d'appareil photo utilisé et la vitesse du diaphragme.

Pour utiliser une imprimante compatible avec la fonction d'impression directe, la version du format de fichier doit être Exif 2.2 ou ultérieure.

### **TIFF (extension de fichier standard : .tif)**

Type de fichier qui assure une compatibilité plutôt élevée entre les différents ordinateurs et applications. (Certains fichiers TIFF sont incompatibles.) Le format TIFF est recommandé pour la modification d'images enregistrées.



### **Remarque**

- MP Navigator EX prend en charge les formats de fichier TIFF suivants.
  - Binaires noir et blanc non compressés
  - Non compressés, RVB (8 bits par canal)
  - Non compressés, YCC (8 bits par composant)
  - Non compressés, RVB (16 bits par canal)
  - Non compressés, YCC (16 bits par composant)
  - Non compressés, Niveaux de gris

### **PDF (extension de fichier standard : .pdf)**

Type de fichier développé par Adobe Systems Incorporated. Il peut être utilisé sur différents ordinateurs et systèmes d'exploitation. Par conséquent, des personnes utilisant des systèmes d'exploitation, des polices, etc. différents peuvent échanger des fichiers PDF.



### **Important**

- Seuls les fichiers PDF créés avec MP Navigator EX sont pris en charge. Les fichiers PDF créés ou modifiés dans d'autres applications ne sont pas pris en charge.





S815

## Correspondance des couleurs

La correspondance des couleurs permet de régler les périphériques, tel qu'illustré ci-dessous, afin que les couleurs d'une image affichée à l'écran ou d'une image imprimée soient identiques à celles de l'image d'origine.

### Exemple : lorsque sRGB est sélectionné comme profil de sortie (cible)

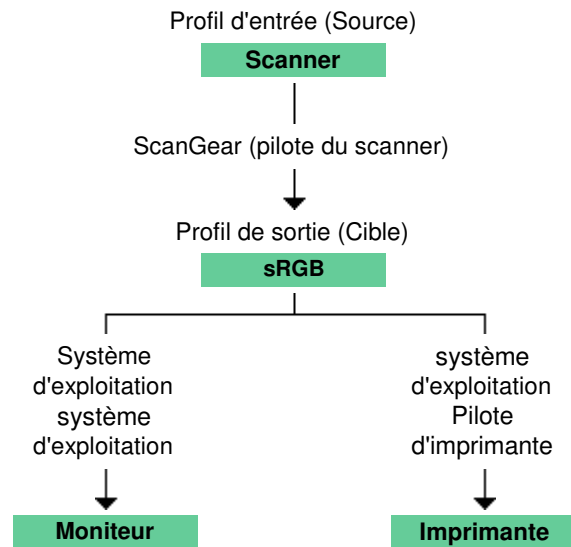

ScanGear convertit l'espace colorimétrique de l'image de l'espace colorimétrique du scanner en sRGB.

Lorsque l'image est affichée sur l'écran, l'espace colorimétrique de l'image est converti de sRGB en espace colorimétrique du moniteur selon les paramètres d'affichage du système d'exploitation et les paramètres d'espace de travail de l'application.

Lorsque l'image est imprimée, son espace colorimétrique est converti de sRGB en espace colorimétrique de l'imprimante selon les paramètres d'impression de l'application et ceux du pilote d'imprimante.

[Haut de la page](#) ▲

---

[Page d'accueil](#) > [Numérisation](#) > [Numérisation à partir d'un ordinateur](#) > [Écrans Canon IJ Network Scanner Selector EX](#)

---

## Écrans Canon IJ Network Scanner Selector EX

● [Écran des paramètres et du menu d'IJ Network Scanner Selector EX](#)

[Haut de la page ▲](#)

S814

## Écran des paramètres et menu IJ Network Scanner Selector EX

Configurez IJ Network Scanner Selector EX pour numériser, via le réseau, des images stockées sur un ordinateur en utilisant MP Navigator EX ou le panneau de contrôle de la machine.

Après l'installation, IJ Network Scanner Selector EX apparaît dans la zone de notification de la barre des tâches.

### Important

- Quand il est activé, IJ Network Scanner Selector EX transmet régulièrement des paquets pour vérifier s'il peut communiquer avec la machine via le réseau. Lorsque vous utilisez l'ordinateur dans un environnement réseau autre que celui utilisé pour configurer la machine, désactivez IJ Network Scanner Selector EX.

### Remarque

- Si  (Activé) n'apparaît pas dans la zone de notification de la barre des tâches, dans le menu Démarrer, sélectionnez Tous les programmes > **Canon Utilities** > **IJ Network Scanner Selector EX** > **IJ Network Scanner Selector EX**.

### Menu

S'affiche lorsque vous cliquez avec le bouton droit de la souris sur l'icône de IJ Network Scanner Selector EX dans la zone de notification de la barre des tâches.

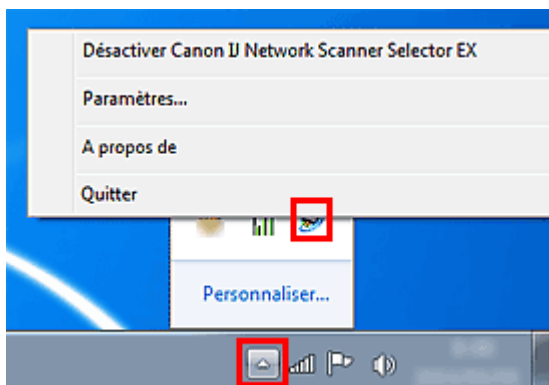

#### • Désactiver Canon IJ Network Scanner Selector EX / Activer Canon IJ Network Scanner Selector EX

Active ou désactive IJ Network Scanner Selector EX.

Si vous sélectionnez Désactiver Canon IJ Network Scanner Selector EX, vous ne pouvez pas numériser via le réseau à l'aide du panneau de contrôle de la machine.

Activé : , Désactivé : 

#### • Paramètres...

L'écran Paramètres de numérisation à partir d'un PC s'affiche. Sélectionnez le produit que vous souhaitez utiliser.

#### • A propos de

Affiche les informations relatives à la version.

#### • Quitter

Permet de fermer IJ Network Scanner Selector EX. L'icône  (Activé) disparaît de la zone de notification de la barre des tâches.

## Écran Paramètres de numérisation à partir d'un PC

Vous devez sélectionner la machine avec IJ Network Scanner Selector EX avant de pouvoir numériser un document via le réseau.

Dans la zone de notification de la barre des tâches, cliquez avec le bouton droit de la souris sur l'icône et sélectionnez Paramètres... pour afficher l'écran Paramètres de numérisation à partir d'un PC.

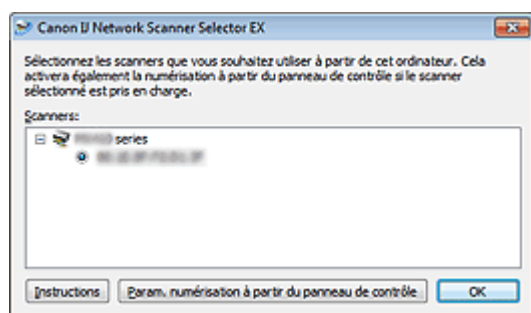

- **Scanners**

Les adresses MAC des scanners qui peuvent être utilisés sur le réseau s'affichent. Vous pouvez sélectionner un scanner par modèle.

- **Instructions**

Cette page s'affiche.

Lorsque plusieurs noms de modèle s'affichent dans Scanners, la page du modèle situé en haut de la liste apparaît.

### Remarque

- Pour afficher les manuels des autres modèles, allez dans le menu Démarrez, sélectionnez Tous les programmes > « Manuel Canon XXX series » (où « XXX » correspond au nom du modèle) > « Manuel en ligne Canon XXX series » (où « XXX » correspond au nom du modèle).

- **Param. numérisation à partir du panneau de contrôle**

L'écran Param. numérisation à partir du panneau de contrôle s'affiche. Vous pouvez sélectionner les scanners que vous souhaitez utiliser pour numériser à partir du panneau de contrôle.

## Écran Param. numérisation à partir du panneau de contrôle

S'ouvre lorsque vous cliquez sur Param. numérisation à partir du panneau de contrôle dans l'écran Paramètres de numérisation à partir d'un PC.

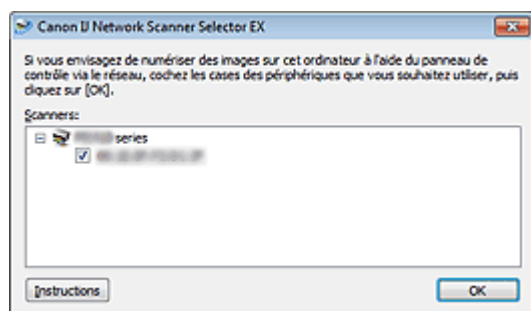

- **Scanners**

Les adresses MAC des scanners qui peuvent être utilisés sur le réseau s'affichent. Vous pouvez sélectionner jusqu'à trois scanners.

- **Instructions**

Cette page s'affiche.

Lorsque plusieurs noms de modèle s'affichent dans Scanners, la page du modèle situé en haut de la liste apparaît.

### Remarque

- Pour afficher les manuels des autres modèles, allez dans le menu Démarrez, sélectionnez Tous les programmes > « Manuel Canon XXX series » (où « XXX » correspond au nom du modèle) > « Manuel en ligne Canon XXX series » (où « XXX » correspond au nom du modèle).

### Remarque

- Si la machine souhaitée ne figure pas dans la liste, vérifiez les éléments suivants et cliquez sur OK

pour fermer l'écran, puis rouvrez-le et sélectionnez la machine.

- Les MP Drivers sont installés

- La configuration réseau de la machine a été réalisée après l'installation des MP Drivers

- La communication réseau entre la machine et l'ordinateur est activée

Si la machine n'apparaît toujours pas, reportez-vous à la section « [Problèmes de communication réseau.](#) »

- Vous n'avez pas besoin d'utiliser ce logiciel pour la numérisation via USB. Reportez-vous à la section « [Désinstallation de IJ Network Tool/IJ Network Scanner Selector EX](#) » pour le supprimer. Vous pouvez effectuer la numérisation via USB même si le logiciel n'est pas supprimé.
- 

[Haut de la page ▲](#)

---

[Page d'accueil](#) > [Numérisation](#) > [Numérisation à partir d'un ordinateur](#) > [Autres méthodes de numérisation](#)

---

## Autres méthodes de numérisation

- [Numérisation à l'aide du pilote WIA](#)
- [Numérisation avec le Panneau de configuration \(Windows XP seulement\)](#)

[Haut de la page ▲](#)

S604

## Numérisation à l'aide du pilote WIA

Vous pouvez numériser une image à partir d'une application compatible Windows Imaging Acquisition (WIA) et modifier/imprimer l'image numérisée.

WIA est un modèle de pilote intégré à Windows XP ou version suivante. Il vous permet de numériser des documents sans utiliser d'applications.

La procédure varie en fonction de l'application. Les procédures suivantes ne sont données qu'à titre d'exemple.

Pour plus d'informations, reportez-vous au manuel de l'application.

### Important

- Sous Windows XP, vous ne pouvez pas numériser à l'aide du pilote WIA via une connexion réseau.
- Certaines applications ne prennent pas en charge la numérisation continue à partir du CAD (chargeur automatique de documents). Pour plus d'informations, reportez-vous au manuel de l'application.
- Effectuez le paramétrage suivant pour activer la fonction de numérisation sur un réseau.
  1. À partir du menu Démarrer, sélectionnez Ordinateur > Réseau.
  2. Cliquez avec le bouton droit de la souris sur XXX\_adresse MAC (où « XXX » correspond au nom du modèle) dans l'écran affiché, puis sélectionnez Installer.

### Numérisation à l'aide du pilote WIA 2.0

Dans l'exemple suivant, la numérisation est effectuée à l'aide du programme « Télécopie et numérisation Windows .»

#### 1. Placez le document sur la vitre ou dans le CAD.

➔ Mise en place des documents lors de la numérisation à partir d'un ordinateur

#### 2. Cliquez sur Numériser... à partir de l'option Nouveau du menu Fichier.

Pour la connexion réseau, cliquez deux fois sur XXX\_adresse MAC (où « XXX » correspond au nom du modèle) dans la liste.

L'écran des paramètres de numérisation s'affiche.

#### 3. Définissez les paramètres.

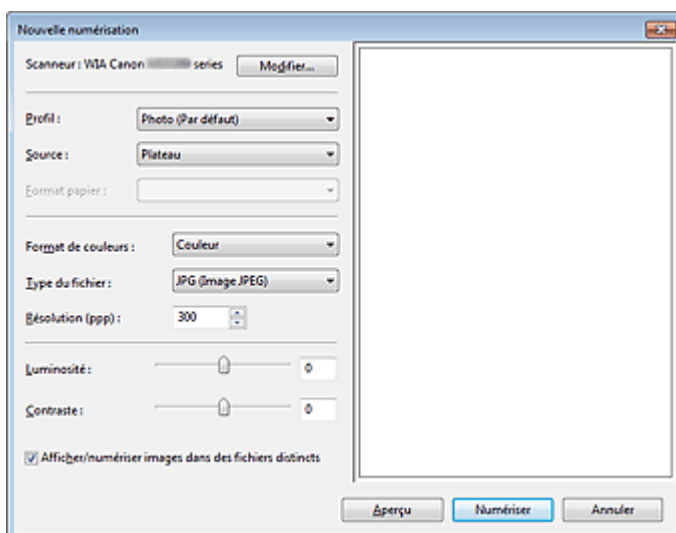

- Scanner

Le nom du produit défini apparaît. Pour changer de scanner, cliquez sur Modifier... et choisissez le scanner voulu.

- **Profil**

Sélectionnez Photo (Par défaut) ou Documents en fonction du document à numériser. Pour enregistrer un nouveau profil, choisissez Ajouter un profil.... Vous pouvez spécifier les détails dans la boîte de dialogue Ajouter un nouveau profil.

- **Source**

Sélectionnez un type de scanner. Pour effectuer une numérisation à partir de la vitre, sélectionnez Scanner à plat. Pour effectuer une numérisation à partir du CAD, sélectionnez Chargeur (numérisation d'une face) ou Chargeur (numériser les deux côtés).

- **Format du papier**

Sélectionnez le format de papier. Le Format du papier ne peut être sélectionné que lorsque la Source est définie sur Chargeur (numériser un côté) ou Chargeur (numériser les deux côtés). Si vous souhaitez numériser automatiquement les documents dans les deux formats, les formats pris en charge sont A4 et Lettre.

- **Format de couleurs**

Sélectionnez le mode de numérisation du document.

- **Type de fichier**

Sélectionnez l'un des formats de fichier suivants : JPEG, BMP, PNG et TIFF.

- **Résolution (ppp)**

Entrez la résolution. Indiquez une valeur comprise entre 50 et 600 ppp.

➔ Résolution



### Remarque

- Avec la connexion réseau, vous pouvez spécifier les résolutions de numérisation ci-après.  
150 ppp/300 ppp/600 ppp

- **Luminosité**

Utilisez le curseur pour régler la luminosité. Déplacez le curseur vers la gauche pour assombrir l'image et vers la droite pour l'éclaircir. Vous pouvez également saisir une valeur (-100 à 100).

- **Contraste**

Utilisez le curseur pour régler le contraste. Déplacez le curseur vers la gauche pour réduire le contraste de l'image et atténuer ainsi la netteté de l'image. Déplacez le curseur vers la droite pour augmenter le contraste de l'image et améliorer ainsi la netteté de l'image. Vous pouvez également saisir une valeur (-100 à 100).

- **Afficher ou numériser les images dans des fichiers distincts**

Cochez cette case pour afficher un aperçu ou numériser plusieurs images en tant que fichiers distincts.



### Remarque

- Lorsqu'une connexion réseau existe, vous ne pouvez pas spécifier les paramètres Luminosité et Contraste.

## 4. Cliquez sur Aperçu pour afficher un aperçu de l'image.

L'aperçu de l'image apparaît à droite.



### Important

- En cas de connexion réseau, effectuez la numérisation sans aperçu lorsque vous numérisez des documents à partir du CAD. Si vous affichez l'aperçu, replacez le document et numérisez-le.  
S'il reste un document dans le CAD après l'affichage de l'aperçu, appuyez sur le bouton OK du panneau de contrôle de la machine et retirez le document.

## 5. Cliquez sur Numériser.

Une fois la numérisation terminée, l'image numérisée apparaît dans l'application.

## Numérisation à l'aide du pilote WIA 1.0

L'exemple suivant illustre une numérisation effectuée avec « Paint. »



## 1. Placez le document sur la vitre ou dans le CAD.

➔ Mise en place des documents lors de la numérisation à partir d'un ordinateur

## 2. Cliquez sur D'un scanner ou d'un appareil-photo dans . (Sélectionnez la commande de numérisation de document dans l'application.)

## 3. Sélectionnez un type de document selon le document à numériser.

Pour effectuer une numérisation à partir de la vitre, sélectionnez Scanner à plat dans Alimentation papier. Pour effectuer une numérisation à partir du CAD, sélectionnez Chargeur de documents.

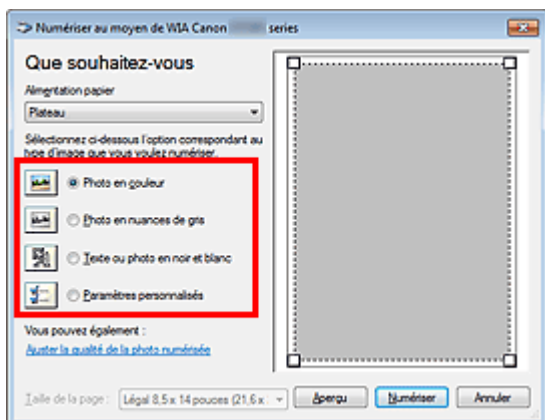

### Remarque

- Avec une connexion réseau, un type d'image pouvant être sélectionné peut différer de celui d'une connexion USB.
- Pour numériser avec les valeurs définies précédemment dans Ajuster la qualité de la photo numérisée, choisissez Paramètres personnalisés.
- Vous pouvez sélectionner Format de page si Chargeur de documents est sélectionné dans Alimentation papier.

## 4. Cliquez sur Ajuster la qualité de la photo numérisée et définissez vos préférences.

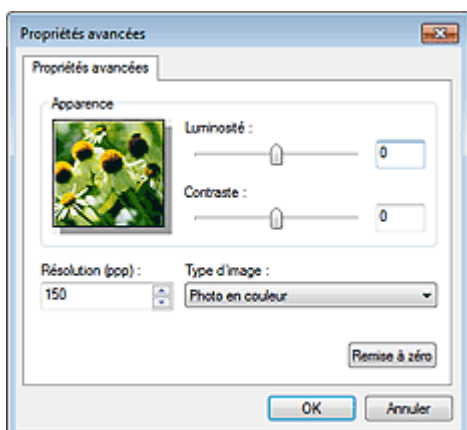

### ● Luminosité

Utilisez le curseur pour régler la luminosité. Déplacez le curseur vers la gauche pour assombrir l'image et vers la droite pour l'éclaircir. Vous pouvez également saisir une valeur (-127 à 127).

### ● Contraste

Utilisez le curseur pour régler le contraste. Déplacez le curseur vers la gauche pour réduire le contraste de l'image et atténuer ainsi la netteté de l'image. Déplacez le curseur vers la droite pour augmenter le contraste de l'image et améliorer ainsi la netteté de l'image. Vous pouvez également saisir une valeur (-127 à 127).

### ● Résolution (ppp)

Entrez la résolution. Indiquez une valeur comprise entre 50 et 600 ppp.

➔ Résolution

### Remarque

- Avec la connexion réseau, vous pouvez spécifier les résolutions de numérisation ci-après.

150 ppp/300 ppp/600 ppp

---

- **Type de photo**

Sélectionnez le type de numérisation que vous souhaitez pour le document.

- **Réinitialiser**

Cliquez sur ce bouton pour rétablir les paramètres d'origine.



### Remarque

---

- Lorsqu'une connexion réseau existe, vous ne pouvez pas spécifier les paramètres Luminosité et Contraste.
- 

## 5. Cliquez sur Aperçu pour afficher un aperçu de l'image.

L'aperçu de l'image apparaît à droite. Faites glisser  pour définir la zone de numérisation.



### Important

- En cas de connexion réseau, effectuez la numérisation sans aperçu lorsque vous numérisez des documents à partir du CAD. Si vous affichez l'aperçu, remplacez le document et numérisez-le.  
S'il reste un document dans le CAD après l'affichage de l'aperçu, appuyez sur le bouton OK du panneau de contrôle de la machine et retirez le document.

## 6. Cliquez sur Numériser.

Une fois la numérisation terminée, l'image numérisée apparaît dans l'application.

[Haut de la page ▲](#)

S605

## Numérisation avec le Panneau de configuration (Windows XP seulement)

Vous pouvez numériser des images à l'aide du panneau de configuration de Windows XP via le pilote WIA.

### Important

- Lorsqu'une connexion réseau existe, vous ne pouvez pas numériser à l'aide du pilote WIA.

1. Dans le menu Démarrer, sélectionnez Panneau de configuration.
2. Cliquez sur Imprimantes et autres périphériques > Scanneurs et appareils photo, puis double-cliquez sur WIA Canon XXX series (où « XXX » est le nom du modèle). La boîte de dialogue Assist. Scanneur - appareil photo apparaît.
3. Cliquez sur Suivant.
4. Sélectionnez Type d'image selon le document à numériser.

Pour effectuer une numérisation à partir de la vitre, sélectionnez Scanner à plat dans Alimentation papier. Pour effectuer une numérisation à partir du CAD (chargeur automatique de documents), sélectionnez Chargeur de documents.

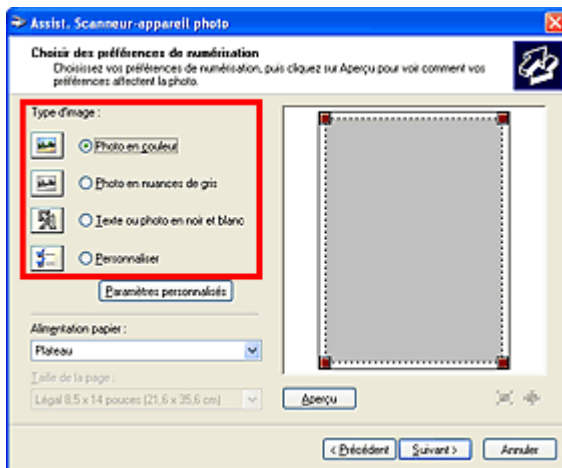

### Remarque

- Pour numériser avec les valeurs définies précédemment dans Paramètres personnalisés, sélectionnez Personnalisée.
- Vous pouvez sélectionner Format de page si Chargeur de documents est sélectionné dans Alimentation papier.

5. Cliquez sur Paramètres personnalisés et définissez vos préférences.

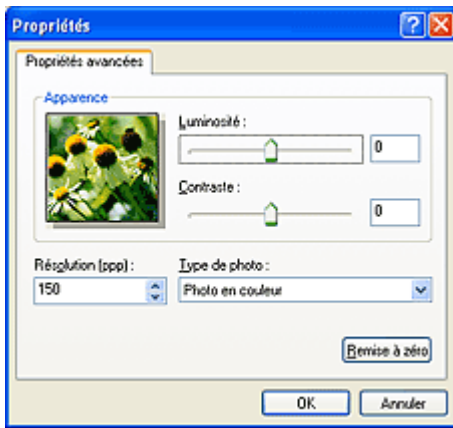

- **Luminosité**

Utilisez le curseur pour régler la luminosité. Déplacez le curseur vers la gauche pour assombrir l'image et vers la droite pour l'éclaircir. Vous pouvez également saisir une valeur (-127 à 127).

- **Contraste**

Utilisez le curseur pour régler le contraste. Déplacez le curseur vers la gauche pour réduire le contraste de l'image et atténuer ainsi la netteté de l'image. Déplacez le curseur vers la droite pour augmenter le contraste de l'image et améliorer ainsi la netteté de l'image. Vous pouvez également saisir une valeur (-127 à 127).

- **Résolution (ppp)**

Entrez la résolution. Indiquez une valeur comprise entre 50 et 600 ppp.

➔ Résolution

- **Type de photo**

Sélectionnez le type de numérisation que vous souhaitez pour le document.

- **Réinitialiser**

Cliquez sur ce bouton pour rétablir les paramètres d'origine.

## 6. Cliquez sur Aperçu pour afficher un aperçu de l'image.

L'aperçu de l'image apparaît à droite. Faites glisser  pour définir la zone de numérisation.

## 7. Cliquez sur Suivant et suivez les instructions.

Haut de la page ▲

S005

## Mise en place des documents lors de la numérisation à partir d'un ordinateur

Apprenez à placer les documents sur la vitre de la machine ou dans le CAD (chargeur automatique de documents). Placez correctement les documents en fonction du type de document à numériser. Dans le cas contraire, le document risque de ne pas être numérisé correctement.

### ▶ Important

- Ne posez pas d'objets sur le couvercle du scanner. Ils pourraient tomber dans la machine à l'ouverture du couvercle du scanner. Cela pourrait endommager la machine.
- Fermez le couvercle du scanner avant de lancer la numérisation.
- Lorsque vous ouvrez ou fermez le couvercle du scanner, ne touchez pas les boutons du panneau de contrôle ni l'écran LCD (affichage à cristaux liquides). Cela pourrait entraîner un dysfonctionnement.

➔ Mise en place de documents (Vitre)

➔ Mise en place de documents (CAD (chargeur automatique de documents))

### Mise en place de documents (Vitre)

Placez les documents comme indiqué ci-après pour permettre à la machine de détecter automatiquement le type ou le format de document.

### ▶ Important

- Lorsque vous effectuez une numérisation en spécifiant le format de document dans MP Navigator EX ou ScanGear (pilote du scanner), alignez un des angles supérieurs du document sur l'angle de la vitre au niveau de la flèche (repère d'alignement).
- Les photos qui ont été découpées selon diverses formes et les documents dont la taille est inférieure à 3 cm (1,2 pouce carré) ne peuvent pas être découpés précisément lors de la numérisation.
- La numérisation des étiquettes de disques réfléchissantes risque d'être incorrecte.

Pour les photos, cartes postales, cartes de visite ou BD/DVD/CD	Pour les magazines, journaux ou documents texte
<div data-bbox="145 1518 651 1639" data-label="Image"> </div> <p data-bbox="116 1671 531 1697"><b>Mise en place d'un document unique</b></p> <p data-bbox="116 1711 660 1888">Placez le document face vers le bas sur la vitre en laissant un espace d'au moins 1 cm (0,4 pouce) entre les bords (la zone à rayures diagonales) de la vitre et le document. Les parties du document placées sur la zone à rayures diagonales ne peuvent pas être numérisées.</p>	<div data-bbox="778 1518 1155 1639" data-label="Image"> </div> <p data-bbox="691 1659 1228 1836">Placez le document face vers le bas sur la vitre et alignez l'angle supérieur du document sur celui de la vitre au niveau de la flèche (repère d'alignement). Les parties du document placées sur la zone à rayures diagonales ne peuvent pas être numérisées.</p>

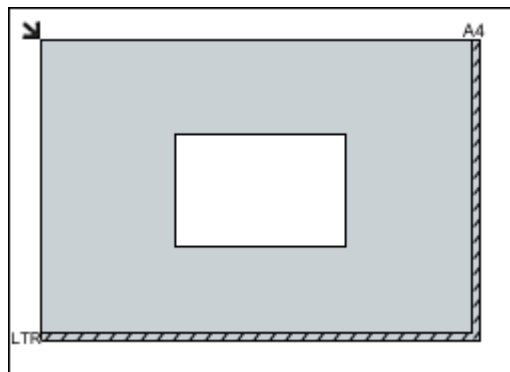

### Important

- Les documents volumineux (par exemple les photos au format A4) qui ne peuvent pas être éloignés des bords/flèches de la vitre (repère d'alignement) peuvent être enregistrés au format de fichier PDF. Pour enregistrer sous un format autre que PDF, numérisez en précisant le format de fichier.

### Mise en place de plusieurs documents

Laissez un espace d'au moins 1 cm (0,4 pouce) entre les bords (la zone à rayures diagonales) de la vitre et les documents, ainsi qu'entre les documents. Les parties du document placées sur la zone à rayures diagonales ne peuvent pas être numérisées.

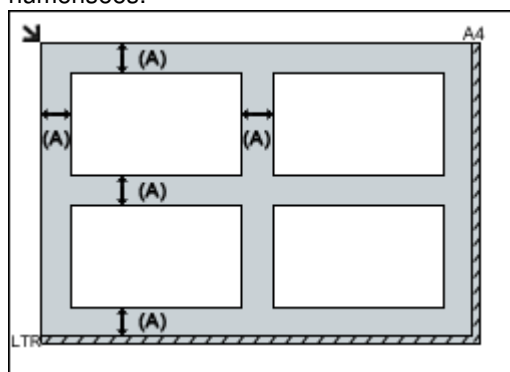

(A) plus de 1 cm (0,4 pouce)

### Remarque

- Vous pouvez positionner jusqu'à 12 documents.
- Vous pouvez placer jusqu'à 4 documents lorsque la case Compresser les images numérisées lors du transfert. est cochée sous l'« Onglet Général » de la boîte de Préférences.
- La position des documents inclinés (de 10 degrés ou moins) est corrigée automatiquement.

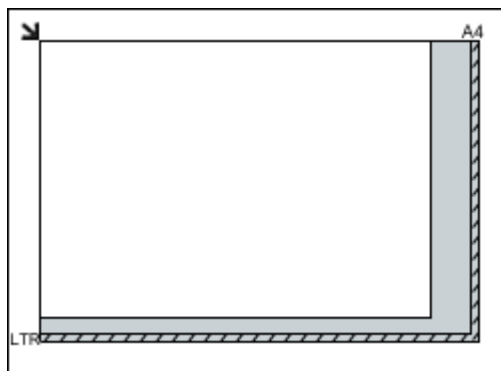

### Important

- La partie située à 1 mm (0,04 pouce) du repère d'alignement ne peut pas être numérisée.

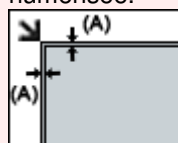

(A) 1 mm (0,04 pouce)

### Mise en place de documents (CAD (chargeur automatique de documents))

#### Important

- Placez et alignez des documents de même taille lors de la numérisation de deux documents ou plus.
- Formats de documents pris en charge lors de la numérisation à partir du CAD :  
Lors de la numérisation d'un côté des documents à la fois : Portrait A5, B5, A4, Lettre, Légal  
Si vous souhaitez numériser les deux côtés des documents automatiquement : A4, Lettre

1. Ouvrez le plateau destiné aux documents.

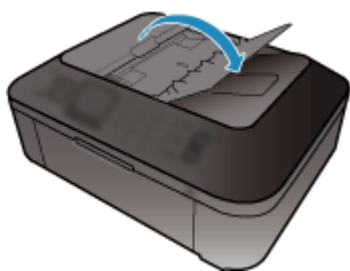

2. Placez les documents sur le CAD, puis ajustez les guides du document en fonction de la largeur des documents.

Insérez les documents face vers le haut jusqu'à ce qu'un signal sonore retentisse.

Placez les documents face vers le haut pour numériser les deux côtés des documents.

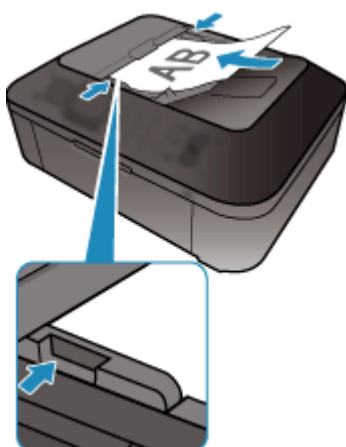

Haut de la page ▲

## Numérisation avec le panneau de contrôle de la machine

● [Transfert des données numérisées sur un ordinateur à l'aide du panneau de contrôle de la machine](#)

### 👉 **Basique**

● [Joindre des données numérisées à un courrier électronique à l'aide du panneau de contrôle de la machine](#)

● [Enregistrement des données numérisées sur la carte mémoire ou la clé USB flash à l'aide du panneau de contrôle de la machine](#)

● [Suppression des données numérisées sur une carte mémoire ou une clé USB flash](#)

● [Configuration de paramètres à partir du panneau de contrôle de la machine](#)

● [Paramètres de numérisation réseau](#)

● [Sélection d'une réponse aux commandes à partir du panneau de contrôle à l'aide de MP Navigator EX](#)

[Haut de la page ▲](#)



U051

## Transfert des données numérisées sur un ordinateur à l'aide du panneau de contrôle de la machine

Vous pouvez transférer des données numérisées sur l'ordinateur à l'aide du panneau de contrôle de la machine.

Avant de procéder au transfert sur l'ordinateur, vérifiez les points suivants :

- **Les logiciels nécessaires (MP Drivers et MP Navigator EX) sont installés.**

Si les logiciels (MP Drivers et MP Navigator EX) ne sont pas encore installés, insérez le CD-ROM d'installation dans le lecteur de l'ordinateur, puis procédez à l'installation des MP Drivers et de MP Navigator EX.

- **La machine est correctement connectée à l'ordinateur.**

Assurez-vous que la machine est correctement connectée à l'ordinateur.

Vous ne devez ni brancher, ni débrancher le câble USB ou LAN pendant que la machine est en cours de fonctionnement ou lorsque l'ordinateur est en mode veille.

Si vous numérisez à partir d'une connexion réseau, vérifiez que les paramètres nécessaires ont été correctement configurés.

➔ Paramètres de numérisation réseau

- **La destination et le nom du fichier sont spécifiés dans MP Navigator EX.**

Vous pouvez spécifier la destination et le nom du fichier dans MP Navigator EX. Pour plus d'informations sur les paramètres de MP Navigator EX :

➔ Onglet Paramètres de boutons de scanner (Enregistrer sur PC)

1. Assurez-vous que la machine est sous tension.

➔ Vérification que la machine est sous tension

2. Appuyez sur le bouton NUMÉRISER (SCAN).

**Si vous transférez les données vers un ordinateur connecté à l'aide d'un câble USB :**

L'écran d'attente de numérisation s'affiche.

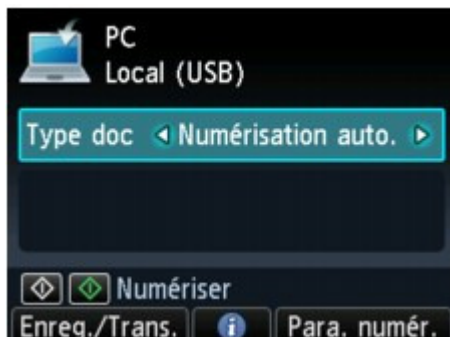

Passez à l'étape 3.

### Remarque

- Si l'écran permettant de sélectionner l'emplacement dans lequel enregistrer les données s'affiche, sélectionnez PC et appuyez sur le bouton OK. Sélectionnez ensuite Local (USB) et appuyez sur le bouton OK. L'écran d'attente de numérisation s'affiche.

**Si vous transférez les données vers un ordinateur relié à un réseau :**

L'écran permettant de sélectionner l'emplacement dans lequel enregistrer les données s'affiche.



### Remarque

- Si l'écran d'attente de numérisation permettant de transférer des données vers un ordinateur connecté à l'aide d'un câble USB s'affiche sur l'écran LCD, appuyez sur le bouton Fonction (Function) de gauche pour afficher l'écran qui vous permet de sélectionner l'emplacement où enregistrer les données.

Sélectionnez l'ordinateur vers lequel transférer les données numérisées en suivant la procédure suivante.



1. Sélectionnez  PC, puis appuyez sur le bouton OK.
2. Utilisez le bouton ▲▼ pour sélectionner l'ordinateur vers lequel transférer les données numérisées, puis appuyez sur le bouton OK.



L'écran d'attente de numérisation s'affiche.

### Remarque

- Si vous sélectionnez Local (USB) dans l'écran Sélection de PC, les données sont transférées vers l'ordinateur connecté à l'aide d'un câble USB.
- Lorsque vous transférez les données numérisées à l'ordinateur à l'aide du protocole WSD (un des protocoles réseau pris en charge par Windows 7 et Windows Vista), sélectionnez Activer pour Param. num. WSD du périph. sur Paramètre WSD sur Autres paramètres dans Paramètres réseau sous Paramètres périphérique.

➔ [Paramètre WSD](#)

Si vous appuyez sur le bouton Fonction (Function) de gauche, la machine lance une nouvelle recherche des ordinateurs connectés.

3. Utilisez le bouton ◀▶ pour sélectionner le type de document Type doc.

### Remarque

- Lorsque vous transférez les données numérisées vers l'ordinateur utilisant le protocole WSD, vous ne pouvez pas sélectionner le type de document.

#### Numérisation auto.

Ce paramètre est uniquement disponible lorsque la machine est connectée à l'ordinateur via un câble USB.

La machine détecte automatiquement le type des originaux et l'image est transférée dans la taille, la résolution et le format de données optimisés.

### Important

- Vous pouvez sélectionner l'option Numérisation auto. uniquement lorsque vous transférez les données numérisées vers l'ordinateur connecté à l'aide d'un câble USB.

- Chargez les originaux conformément à leur type ; sinon, certains originaux risquent de ne pas être numérisés correctement.  
Pour plus d'informations sur la procédure à suivre pour charger l'original :  
➔ **Chargement des originaux**
- Les éléments suivants peuvent être numérisés :  
Photos, cartes postales, cartes de visite, magazines, journaux, documents texte, BD/DVD/CD
- Les éléments suivants ne peuvent être numérisés correctement.
  - Photos au format A4
  - Documents de taille inférieure à 127 mm x 178 mm (5 pouces x 7 pouces), tels qu'un livre de poche dont la reliure a été coupée
  - Originaux imprimés sur du papier blanc fin
  - Originaux longs et étroits, tels que des photographies panoramiques
- Lorsque vous numérisez des originaux à partir du CAD, la numérisation de la première page peut être plus longue.

**Document**

Numérise l'original placé sur la vitre d'exposition ou dans le CAD comme des données de document appliquant les paramètres spécifiés dans Para. numér..

**Photo**

Numérise l'original placé sur la vitre d'exposition comme des données de photo appliquant les paramètres spécifiés dans Para. numér..

#### 4. Appuyez sur le bouton Fonction (Function) de droite pour ajuster les paramètres selon vos besoins.

➔ **Configuration de paramètres à partir du panneau de contrôle de la machine**

#### 5. Placez le document original sur la vitre d'exposition ou dans le CAD.

➔ **Chargement des originaux**

**Remarque**

- Vous pouvez confirmer la procédure de chargement de l'original en appuyant sur le bouton Fonction (Function) du centre.

#### 6. Appuyez sur le bouton Couleur (Color) pour effectuer une numérisation couleur ou sur le bouton Noir (Black) pour une numérisation en noir et blanc.

**Remarque**

- Si vous transférez les données numérisées vers l'ordinateur utilisant le protocole WSD, appuyez sur le bouton Couleur (Color).
- Si l'original n'est pas correctement chargé, un message s'affiche sur l'écran LCD. Chargez l'original sur la vitre d'exposition ou dans le CAD conformément aux paramètres de numérisation.

- **Si vous chargez l'original dans le CAD :**

La machine lance la numérisation et les données numérisées sont transférées vers l'ordinateur.

- **Si vous chargez l'original sur la vitre d'exposition :**

- Si vous sélectionnez des options autres que PDF ou PDF compact pour Format dans l'écran des paramètres de numérisation, la machine lance le processus de numérisation. Les données numérisées sont ensuite transférées vers l'ordinateur.
- Si vous sélectionnez PDF ou PDF compact pour Format dans l'écran des paramètres de numérisation, l'écran de confirmation vous demandant si vous souhaitez poursuivre la numérisation s'affiche une fois la numérisation terminée.  
Si vous souhaitez poursuivre la numérisation, chargez le document original sur la vitre d'exposition et commencez la numérisation.  
Si vous ne souhaitez pas poursuivre la numérisation, appuyez sur le bouton Fonction (Function) de gauche. Les données numérisées sont transférées vers l'ordinateur.

Les données numérisées sont transférées vers l'ordinateur selon les paramètres spécifiés dans MP Navigator EX.

Retirez l'original de la vitre d'exposition ou de la fente d'éjection des documents lorsque la numérisation est terminée.

**Important**

- Si le résultat de la numérisation avec Numérisation auto. ne vous satisfait pas, sélectionnez Document ou Photo selon le document original sélectionné à l'étape 3, puis spécifiez le format de numérisation ou d'autres paramètres à l'étape 4.

### Lorsque l'écran de sélection du programme s'affiche :

- **Si vous utilisez Windows 7 ou Windows Vista:**

L'écran de sélection du programme peut s'afficher lorsque vous appuyez sur le bouton Couleur (Color) ou Noir (Black). Dans ce cas, sélectionnez **MP Navigator EX Ver5.1** et cliquez sur OK.

Vous pouvez paramétrer MP Navigator EX de sorte qu'il démarre chaque fois que vous appuyez sur le bouton Couleur (Color) ou Noir (Black).

Pour plus d'informations :

➡ La machine ne peut pas fonctionner correctement avec le logiciel d'application

- **Si vous utilisez Windows XP :**

L'écran de sélection du programme peut s'afficher lorsque vous appuyez sur le bouton Couleur (Color) ou Noir (Black) pour la première fois. Dans ce cas, spécifiez **MP Navigator EX Ver5.1** comme logiciel d'application à utiliser, sélectionnez Toujours utiliser ce programme pour cette action et cliquez sur OK. La fois suivante, MP Navigator EX démarrera automatiquement.

### Si vous souhaitez numériser des originaux avec des paramètres avancés, ou si vous souhaitez modifier ou imprimer les images numérisées :

Si vous numérisez des originaux à partir d'un ordinateur à l'aide de MP Navigator EX, MP Navigator EX permet d'éditer les images numérisées, en les optimisant ou en les rognant, par exemple.

Vous pouvez en outre modifier ou imprimer les images numérisées à l'aide du logiciel d'application fourni afin de les utiliser au mieux.

➡ Comment numériser



#### Remarque

- Vous pouvez utiliser un logiciel d'application compatible WIA et le Panneau de configuration (Windows XP uniquement) pour numériser des originaux avec cette machine.  
Pour plus d'informations :
  - ➡ [Autres méthodes de numérisation](#)
- Si vous souhaitez convertir un document numérisé en texte :
  - ➡ [Extraction de texte à partir d'images numérisées \(OCR\)](#)

Haut de la page ▲

U101

## Joindre des données numérisées à un courrier électronique à l'aide du panneau de contrôle de la machine

Vous pouvez joindre des données numérisées à un courrier électronique à l'aide du panneau de contrôle de la machine.

Avant de joindre les données numérisées à un courrier électronique, vérifiez les points suivants :

- **Les logiciels nécessaires (MP Drivers et MP Navigator EX) sont installés.**

Si les logiciels (MP Drivers et MP Navigator EX) ne sont pas encore installés, insérez le CD-ROM d'installation dans le lecteur de l'ordinateur, puis procédez à l'installation des MP Drivers et de MP Navigator EX.

- **La machine est correctement connectée à l'ordinateur.**

Assurez-vous que la machine est correctement connectée à l'ordinateur.

Vous ne devez ni brancher, ni débrancher le câble USB ou LAN pendant que la machine est en cours de fonctionnement ou lorsque l'ordinateur est en mode veille.

Si vous numérisez à partir d'une connexion réseau, vérifiez que les paramètres nécessaires ont été correctement configurés.

➔ Paramètres de numérisation réseau

- **Le logiciel de messagerie électronique et le nom du fichier sont spécifiés dans MP Navigator EX.**

Vous pouvez spécifier la destination et le nom du fichier dans MP Navigator EX. Pour plus d'informations sur les paramètres de MP Navigator EX :

➔ Onglet Paramètres de boutons de scanner (Joindre à un courrier électronique)

1. Assurez-vous que la machine est sous tension.

➔ Vérification que la machine est sous tension

2. Appuyez sur le bouton NUMÉRISER (SCAN).

L'écran permettant de sélectionner l'emplacement dans lequel enregistrer les données s'affiche.



### Remarque

- Si l'écran d'attente de numérisation permettant de transférer des données vers un ordinateur connecté à l'aide d'un câble USB s'affiche sur l'écran LCD, appuyez sur le bouton Fonction (Function) de gauche pour afficher l'écran qui vous permet de sélectionner l'emplacement où enregistrer les données.
-



3. Sélectionnez  Joindre au courrier élec., puis appuyez sur le bouton OK.
4. Utilisez le bouton ▲▼ pour sélectionner l'ordinateur vers lequel transférer les données numérisées, puis appuyez sur le bouton OK.

Dans le cas d'un ordinateur connecté à l'aide d'un câble USB, sélectionnez Local (USB) ; pour un ordinateur connecté au réseau, sélectionnez l'ordinateur vers lequel transférer les données numérisées.

L'écran d'attente de numérisation s'affiche.



5. Utilisez le bouton ◀▶ pour sélectionner le type de document Type doc.

#### Document

Numérise l'original placé sur la vitre d'exposition ou dans le CAD en appliquant les paramètres spécifiés dans Para. numér..

#### Photo

Numérise l'original placé sur la vitre d'exposition comme des données de photo appliquant les paramètres spécifiés dans Para. numér..

6. Appuyez sur le bouton Fonction (Function) de droite pour spécifier les paramètres selon vos besoins.

➔ Configuration de paramètres à partir du panneau de contrôle de la machine

7. Placez le document original sur la vitre d'exposition ou dans le CAD.

➔ Chargement des originaux



#### Remarque

- Vous pouvez confirmer la procédure de chargement de l'original en appuyant sur le bouton Fonction (Function) du centre.

8. Appuyez sur le bouton Couleur (Color) pour effectuer une numérisation couleur ou sur le bouton Noir (Black) pour une numérisation en noir et blanc.



#### Remarque

- Si l'original n'est pas correctement chargé, un message s'affiche sur l'écran LCD. Chargez l'original sur la vitre d'exposition ou dans le CAD conformément aux paramètres de numérisation.

- **Si vous chargez l'original dans le CAD :**

La machine lance le processus de numérisation. Les données numérisées sont ensuite transférées vers l'ordinateur et jointes à un courrier électronique.

- **Si vous chargez l'original sur la vitre d'exposition :**

- Si vous sélectionnez des options autres que PDF ou PDF compact pour Format dans l'écran des paramètres de numérisation, la machine lance le processus de numérisation. Les données numérisées sont ensuite transférées vers l'ordinateur et jointes à un courrier électronique.
- Si vous sélectionnez PDF ou PDF compact pour Format dans l'écran des paramètres de numérisation, l'écran de confirmation vous demandant si vous souhaitez poursuivre la numérisation s'affiche une fois la numérisation terminée.

Si vous souhaitez poursuivre la numérisation, chargez le document original sur la vitre d'exposition et commencez la numérisation.

Si vous ne souhaitez pas poursuivre la numérisation, appuyez sur le bouton Fonction (Fonction) de gauche. Les données numérisées sont transférées vers l'ordinateur et jointes à un courrier électronique.

Les données numérisées sont transférées vers l'ordinateur et jointes à un courrier électronique selon les paramètres spécifiés dans MP Navigator EX.

Pour plus d'informations sur les paramètres ou l'envoi d'un courrier électronique, reportez-vous au guide d'utilisation du logiciel de messagerie électronique.

Retirez l'original de la vitre d'exposition ou de la fente d'éjection des documents lorsque la numérisation est terminée.

### Lorsque l'écran de sélection du programme s'affiche :

- **Si vous utilisez Windows 7 ou Windows Vista:**

L'écran de sélection du programme peut s'afficher lorsque vous appuyez sur le bouton Couleur (Color) ou Noir (Black). Dans ce cas, sélectionnez **MP Navigator EX Ver5.1** et cliquez sur OK.

Vous pouvez paramétrer MP Navigator EX de sorte qu'il démarre chaque fois que vous appuyez sur le bouton Couleur (Color) ou Noir (Black).

Pour plus d'informations :

➡ La machine ne peut pas fonctionner correctement avec le logiciel d'application

- **Si vous utilisez Windows XP :**

L'écran de sélection du programme peut s'afficher lorsque vous appuyez sur le bouton Couleur (Color) ou Noir (Black) pour la première fois. Dans ce cas, spécifiez **MP Navigator EX Ver5.1** comme logiciel d'application à utiliser, sélectionnez Toujours utiliser ce programme pour cette action et cliquez sur OK. La fois suivante, MP Navigator EX démarrera automatiquement.

Haut de la page ▲

U048

## Enregistrement des données numérisées sur la carte mémoire ou la clé USB flash à l'aide du panneau de contrôle de la machine

Le panneau de contrôle permet d'enregistrer des données numérisées sur la carte mémoire ou la clé USB flash.

### Important

- Ne retirez pas la carte mémoire ou la clé USB flash de la machine dans les cas suivants :
  - lorsqu'une opération de numérisation est en cours ;
  - avant l'enregistrement des données numérisées.
- Vous ne pouvez pas utiliser simultanément la carte mémoire et la clé USB flash. Pour l'enregistrement des données numérisées, assurez-vous d'utiliser l'une ou l'autre.
- Par sécurité et pour éviter ainsi la survenue d'incidents inopinés, nous vous conseillons de sauvegarder régulièrement sur un autre support les données numérisées enregistrées sur une carte mémoire ou une clé USB flash.
- Nous rejetons toute responsabilité en cas de dommage ou perte des données pour quelque raison que ce soit, et ce même pendant la période de garantie de la machine.

### 1. Assurez-vous que la machine est sous tension.

➔ Vérification que la machine est sous tension

### 2. Appuyez sur le bouton NUMÉRISER (SCAN).

L'écran permettant de sélectionner l'emplacement dans lequel enregistrer les données s'affiche.



### Remarque

- Si l'écran d'attente de numérisation permettant de transférer des données vers un ordinateur connecté à l'aide d'un câble USB s'affiche sur l'écran LCD, appuyez sur le bouton Fonction (Function) de gauche pour afficher l'écran qui vous permet de sélectionner l'emplacement où enregistrer les données.

### 3. Insérez la carte mémoire dans l'emplacement de carte ou la clé USB flash dans le port d'impression directe.



➔ Insertion de la carte mémoire



➔ Insertion de la clé USB flash

### Remarque

- Si vous insérez la carte mémoire dans l'emplacement de carte ou la clé USB flash dans le port d'impression directe avant d'appuyer sur le bouton NUMÉRISER (SCAN), un écran s'affiche, qui n'est pas l'écran permettant de sélectionner un emplacement d'enregistrement des données. Pour afficher l'écran permettant de sélectionner l'emplacement d'enregistrement des données, appuyez sur le bouton NUMÉRISER (SCAN).
-



4. Sélectionnez  Carte mémoire ou  Clé USB flash, puis appuyez sur le bouton OK.

5. Sélectionnez  Enregistrer sur carte mémoire ou  Enregistrer sur clé USB flash, puis appuyez sur le bouton OK.

L'écran d'attente de numérisation s'affiche.

\* L'écran suivant est l'écran d'attente de numérisation, qui permet d'enregistrer les données sur la carte mémoire.



6. Utilisez le bouton ◀▶ pour sélectionner le type de document Type doc.

#### Document

Numérise l'original placé sur la vitre d'exposition ou dans le CAD comme des données de document appliquant les paramètres spécifiés dans Para. numér..

#### Photo

Numérise l'original placé sur la vitre d'exposition comme des données de photo appliquant les paramètres spécifiés dans Para. numér..

7. Appuyez sur le bouton Fonction (Function) de droite pour ajuster les paramètres selon vos besoins.

➔ Configuration de paramètres à partir du panneau de contrôle de la machine

8. Placez le document original sur la vitre d'exposition ou dans le CAD.

➔ Chargement des originaux



#### Remarque

- Vous pouvez confirmer la procédure de chargement de l'original en appuyant sur le bouton Fonction (Function) du centre.

9. Appuyez sur le bouton Couleur (Color) pour effectuer une numérisation couleur ou sur le bouton Noir (Black) pour une numérisation en noir et blanc.



#### Remarque

- Si l'original n'est pas correctement chargé, un message s'affiche sur l'écran LCD. Chargez l'original sur la vitre d'exposition ou dans le CAD conformément aux paramètres de numérisation.

Si Activé est sélectionné pour l'option Aperçu dans l'écran des paramètres de numérisation, l'écran de prévisualisation s'affiche sur l'écran LCD à l'issue de la numérisation. Pour renumériser l'original, appuyez sur le bouton Fonction (Function) de gauche. Si vous sélectionnez PDF ou PDF compact pour Format dans l'écran des paramètres de numérisation, vous pouvez faire pivoter l'image de numérisation dans l'écran d'aperçu en appuyant sur le bouton Fonction (Function) de droite. Pour démarrer l'enregistrement, appuyez sur le bouton OK.

- **Si vous chargez l'original dans le CAD :**

La machine lance la numérisation et les données numérisées sont enregistrées sur la carte mémoire ou sur la clé USB flash.

- **Si vous chargez l'original sur la vitre d'exposition :**

- Si vous sélectionnez des options autres que PDF ou PDF compact pour Format dans l'écran des paramètres de numérisation, la machine lance le processus de numérisation. Les données numérisées sont ensuite enregistrées sur la carte mémoire ou sur la clé USB flash.
- Si vous sélectionnez PDF ou PDF compact pour Format dans l'écran des paramètres de numérisation, l'écran de confirmation vous demandant si vous souhaitez poursuivre la numérisation s'affiche une fois la numérisation terminée.  
Si vous souhaitez poursuivre la numérisation, chargez le document original sur la vitre d'exposition et commencez la numérisation.  
Si vous ne souhaitez pas poursuivre la numérisation, appuyez sur le bouton Fonction (Fonction) de gauche. Les données numérisées sont enregistrées sur la carte mémoire ou sur la clé USB flash dans un fichier PDF.  
Lorsque vous numérisez les originaux en continu, vous pouvez enregistrer jusqu'à 100 pages d'images dans un fichier PDF.

Retirez l'original de la vitre d'exposition ou de la fente d'éjection des documents lorsque la numérisation est terminée.

## Remarque

- Si la carte mémoire ou la clé USB flash est saturée alors que des images sont en cours de numérisation, seules les images déjà numérisées peuvent être enregistrées.
- Vous pouvez enregistrer jusqu'à 2 000 fichiers de données numérisées au format PDF et JPEG.
- Le nom du dossier et fichier contenant les données numérisées enregistrées sur la carte mémoire ou la clé USB flash se présente comme suit :
  - Nom du dossier : (extension de fichier : PDF) : CANON\_SC\DOCUMENT\0001
  - Nom du dossier : (extension de fichier : JPG) : CANON\_SC\IMAGE\0001
  - Nom du fichier : « SCN\_0001 » avec numérotation incrémentielle
  - Date du fichier : la date et l'heure de l'enregistrement sont celles de la machine.  
Pour plus d'informations sur la procédure à suivre pour régler la date et l'heure :  
➔ [Définition des informations sur l'expéditeur](#)

- Importation sur l'ordinateur des données numérisées enregistrées sur une carte mémoire  
Lorsque vous importez sur l'ordinateur les données numérisées enregistrées sur une carte mémoire, effectuez tout d'abord l'une des opérations suivantes :  
-Eteignez la machine, puis remettez-la sous tension.  
-Retirez la carte mémoire, puis réinsérez-la dans l'emplacement de carte.  
Vous pouvez améliorer ou imprimer les données numérisées enregistrées sur la carte mémoire à l'aide de l'application MP Navigator EX.  
➔ [Importation d'images enregistrées sur une carte mémoire](#)
- Importation sur l'ordinateur des données numérisées enregistrées sur une clé USB flash  
Vous pouvez importer sur l'ordinateur les données numérisées enregistrées sur une clé USB flash. Une fois les données numérisées, connectez la clé USB flash à l'ordinateur et importez les données.

[Haut de la page ▲](#)

U050

## Suppression des données numérisées sur une carte mémoire ou une clé USB flash

Le panneau de contrôle vous permet de supprimer des données numérisées sur la carte mémoire ou la clé USB flash.

1. Assurez-vous que la machine est sous tension.

➔ Vérification que la machine est sous tension

2. Appuyez sur le bouton NUMÉRISER (SCAN).

L'écran permettant de sélectionner l'emplacement dans lequel enregistrer les données s'affiche.



### Remarque

- Si l'écran d'attente de numérisation permettant de transférer des données vers un ordinateur connecté à l'aide d'un câble USB s'affiche sur l'écran LCD, appuyez sur le bouton Fonction (Function) de gauche pour afficher l'écran qui vous permet de sélectionner l'emplacement où enregistrer les données.

3. Insérez la carte mémoire dans l'emplacement de carte ou la clé USB flash dans le port d'impression directe.

➔ Insertion de la carte mémoire

➔ Insertion de la clé USB flash





### Important

- Vous ne pouvez pas utiliser simultanément la carte mémoire et la clé USB flash.



### Remarque

- Si vous insérez la carte mémoire dans l'emplacement de carte ou la clé USB flash dans le port d'impression directe avant d'appuyer sur le bouton NUMÉRISER (SCAN), un écran s'affiche, qui n'est pas l'écran permettant de sélectionner un emplacement d'enregistrement des données. Pour afficher l'écran permettant de sélectionner l'emplacement d'enregistrement des données, appuyez sur le bouton NUMÉRISER (SCAN).

4. Sélectionnez  Carte mémoire ou  Clé USB flash, puis appuyez sur le bouton OK.

5. Sélectionnez  Supprimer données numérisées, puis appuyez sur le bouton OK.

La liste des fichiers s'affiche.



### Remarque

- Vous pouvez afficher un aperçu du fichier à supprimer ou passer de la liste des fichiers PDF à la liste des fichiers JPEG.

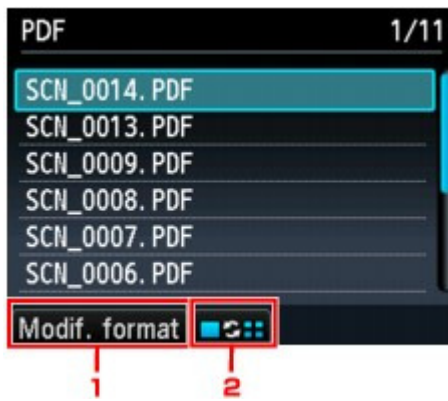

1. Modif. format

Appuyez sur le bouton Fonction (Function) de gauche pour basculer entre les modes d'affichage de type liste des données PDF et liste des données JPEG.

2. Modifier affichage

Appuyez sur le bouton Fonction (Function) du centre pour basculer entre les modes d'affichage de type liste et aperçu.

Lorsque le format des données PDF est sélectionné, seule la première page des données PDF s'affiche sur l'écran LCD.

---

6. Utilisez le bouton ▲▼ pour sélectionner le fichier à supprimer, puis appuyez sur le bouton OK.

7. Utilisez le bouton ▲▼ pour sélectionner l'option Oui sur l'écran de confirmation, puis appuyez sur le bouton OK.

La machine commence à supprimer le fichier.

[Haut de la page ▲](#)

U049

## Configuration de paramètres à partir du panneau de contrôle de la machine

Vous pouvez modifier les paramètres de numérisation, tels que le format de numérisation, la résolution ou le format de données.

Lorsque l'écran d'attente de numérisation s'affiche, appuyez sur le bouton Fonction (Function) de droite pour sélectionner le paramètre. Utilisez le bouton ▲▼ pour sélectionner le paramètre et le bouton ◀▶ pour le spécifier, puis appuyez sur le bouton OK.

### Remarque

- Le paramètre de numérisation ne peut pas être spécifié dans les conditions suivantes :
    - Lorsque l'option Numérisation auto. est sélectionnée pour Type doc afin de transférer les données numérisées vers l'ordinateur (sauf pour Orientation CAD et Num CAD rec ver)
    - Si vous transférez les données numérisées vers l'ordinateur utilisant le protocole WSD (un des protocoles réseau pris en charge par Windows 7 et Windows Vista)
  - En fonction de la destination, certains paramètres ne peuvent pas être sélectionnés. Cette section décrit les paramètres disponibles lorsque vous sélectionnez Carte mémoire dans l'écran qui vous permet de sélectionner l'emplacement où enregistrer les données. Le paramètre qui apparaît en grisé ne peut pas être sélectionné.
  - Certains paramètres ne peuvent pas être spécifiés conjointement avec le paramètre d'une autre option, le type de document sélectionné pour Type doc ou le menu de numérisation de l'écran qui vous permet de sélectionner l'emplacement où enregistrer les données. Si l'option qui ne peut pas être spécifiée conjointement est sélectionnée, le message Infos erreur s'affiche sur l'écran LCD. Dans ce cas, appuyez sur le bouton Fonction (Function) de gauche pour confirmer le message, puis modifiez le paramètre.
  - Les paramètres de numérisation spécifiés autres que Orientation CAD et Num CAD rec ver (paramètres de format de numérisation, de résolution et de format des données par exemple) sont conservés même si la machine est mise hors tension.
  - Lorsque la numérisation démarre à partir du menu correspondant non disponible avec le paramètre spécifié, le message **Fonction spécifié non disponible avec paramètres actuels.** s'affiche sur l'écran LCD. Modifiez le paramètre en suivant les instructions affichées à l'écran.
  - Lorsque vous transférez les données numérisées à l'ordinateur ou joignez les données à un courrier électronique, vous pouvez spécifier la destination et le nom du fichier à l'aide de MP Navigator EX.
    - ➔ Onglet Paramètres de boutons de scanner (Enregistrer sur PC)
    - ➔ Onglet Paramètres de boutons de scanner (Joindre à un courrier électronique)
  - Si vous numérisez des originaux depuis l'ordinateur, vous pouvez utiliser des paramètres avancés. Pour en savoir plus sur la numérisation à partir de l'ordinateur :
    - ➔ Comment numériser
-



## 1. For. num

Sélectionnez la taille du document original.

### Remarque

- Lorsque l'option **Légal** est sélectionnée, chargez l'original dans le CAD.
- Lorsque l'option **10 x 15 cm (4"x6")**, **13 x 18 cm (5"x7")** ou **Numérisation auto.** est sélectionnée, chargez l'original sur la vitre d'exposition.

## 2. Format

Sélectionnez le format des données numérisées.

## 3. Rés. num (Résolution de numérisation)

Sélectionnez la résolution de la numérisation.

## 4. Aperçu

Indiquez si vous souhaitez afficher ou non un aperçu des données numérisées lors de l'enregistrement des données sur une carte mémoire ou une clé USB flash.

## 5. Orientation CAD

Sélectionnez l'orientation du document d'origine.

Ce paramètre n'est pas disponible lorsque **Photo** est sélectionné comme **Type doc.**

## 6. Num CAD rec ver

Lorsque vous utilisez le CAD, sélectionnez la méthode de numérisation. Si vous sélectionnez **Recto**, appuyez sur le bouton **Fonction** (Function) de droite pour choisir le côté d'agrafage.

Ce paramètre n'est pas disponible lorsque **Photo** est sélectionné comme **Type doc.**

## 7. Réd. transparence (Réduction de la transparence)

Les caractères imprimés au dos de la feuille peuvent être visibles lors de la numérisation d'un document fin (par exemple une feuille de journal). Sélectionnez **Activé** si les caractères imprimés au dos de la feuille sont visibles sur le document numérisé.

Ce paramètre n'est pas disponible lorsque **Photo** est sélectionné comme **Type doc.**

## 8. Eliminer moiré

Une impression se compose de points minuscules qui constituent les caractères ou les graphiques. Si vous modifiez ces points, des nuances irrégulières ou des traces peuvent

apparaître. Sélectionnez Activé si vous remarquez des nuances irrégulières ou des traces sur l'image numérisée.

Ce paramètre n'est pas disponible lorsque Photo est sélectionné comme Type doc.



### Remarque

---

- Même si Activé est sélectionné pour ce paramètre, un effet de moiré risque de subsister si l'option Accentuer netteté est également définie sur Activé. Dans ce cas, sélectionnez Désactivé sous Accentuer netteté.
- 

## 9. Accentuer netteté

Il est possible d'accentuer le contour des petits caractères ou des objets fins, tels que des cheveux ou des feuilles sur une photo. Sélectionnez Activé si vous souhaitez accentuer le contour des données numérisées.

[Haut de la page ▲](#)

S006

## Paramètres de numérisation réseau

Vous pouvez connecter la machine à un réseau afin de la partager entre plusieurs ordinateurs ou de numériser des images sur un ordinateur particulier.

### Important

- Plusieurs utilisateurs ne peuvent pas numériser de documents simultanément.

### Remarque

- Vous devez configurer les paramètres réseau de la machine avant de commencer via le CD-ROM d'installation.

Effectuez le paramétrage suivant pour activer la fonction de numérisation sur un réseau.

### Désignation de la machine

Utilisez IJ Network Scanner Selector EX pour indiquer le scanner que vous souhaitez utiliser. Si vous spécifiez le scanner, vous pouvez numériser via le réseau à partir de l'ordinateur ou du panneau de contrôle de la machine.

### Important

- Si le produit que vous souhaitez utiliser est modifié à l'aide de IJ Network Scanner Selector EX, le produit utilisé pour la numérisation avec MP Navigator EX change également. Le produit pour la numérisation à l'aide du panneau de contrôle change également. Si la machine n'est pas sélectionnée dans MP Navigator EX, vérifiez qu'elle est sélectionnée avec IJ Network Scanner Selector EX.  
→ [Écran des paramètres et menu IJ Network Scanner Selector EX](#)
- Pour effectuer une numérisation à partir du panneau de contrôle de la machine, définissez la machine dans IJ Network Scanner Selector EX.

## 1. Vérifiez que IJ Network Scanner Selector EX fonctionne.

Si IJ Network Scanner Selector EX est en service, son icône apparaît dans la zone de notification de la barre des tâches.

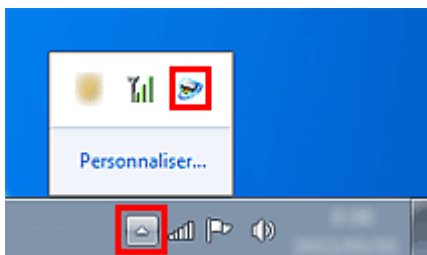

### Remarque

- Si l'icône n'apparaît pas dans la zone de notification de la barre des tâches, dans le menu Démarrer, sélectionnez Tous les programmes > **Canon Utilities** > **IJ Network Scanner Selector EX** > **IJ Network Scanner Selector EX**. L'icône apparaît dans la zone de notification de la barre des tâches et l'écran Paramètres de numérisation à partir d'un PC s'affiche. Dans ce cas, passez directement à l'étape 3.

## 2. Dans la zone de notification de la barre des tâches, cliquez avec le bouton droit de la souris sur IJ Network Scanner Selector EX l'icône et sélectionnez Paramètres....



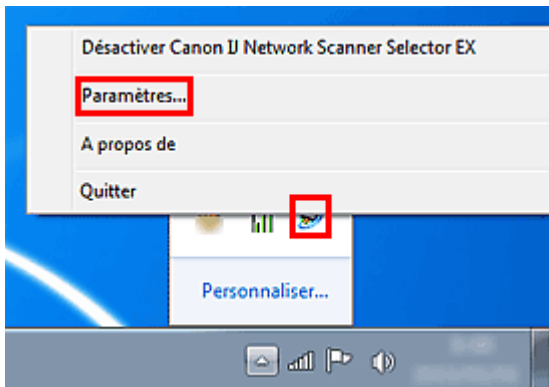

L'écran Paramètres de numérisation à partir d'un PC s'affiche.

### 3. Sélectionnez la machine dans la liste Scanners.

Normalement, l'adresse MAC de la machine est déjà sélectionnée après la configuration réseau. Dans ce cas, il est inutile de la sélectionner à nouveau.

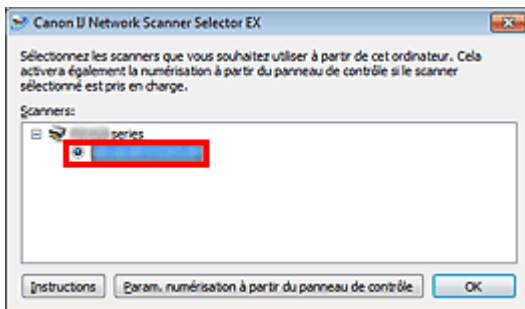

#### Important

- Si le réseau comporte plusieurs scanners, plusieurs noms de modèle sont affichés. Dans ce cas, sélectionnez un scanner par modèle.

### 4. Cliquez sur OK.

#### Remarque

- Les scanners sélectionnés dans l'écran Paramètres de numérisation à partir d'un PC seront aussi sélectionnés automatiquement dans l'écran Param. numérisation à partir du panneau de contrôle.

### Configuration de la numérisation à l'aide de MP Navigator EX

Pour numériser des documents sur un réseau à l'aide de MP Navigator EX, désignez la machine dans IJ Network Scanner Selector EX, puis suivez les étapes ci-dessous et modifiez le statut de connexion entre l'ordinateur et la machine.

#### 1. Démarrez MP Navigator EX.

➔ Démarrage de MP Navigator EX

#### 2. Cliquez sur Préférences.

#### 3. Cliquez sur l'onglet Général et sélectionnez le réseau « XXX series Network » (où « XXX » correspond au nom du modèle) dans Nom du produit.

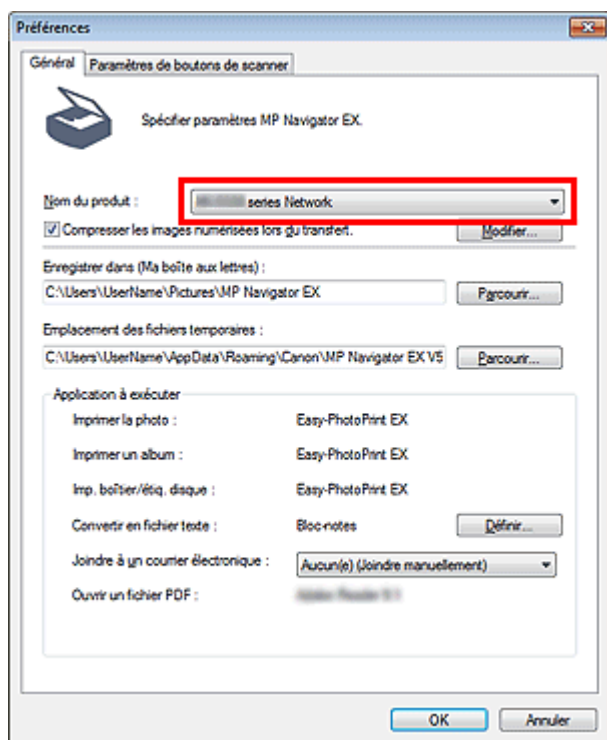

### Remarque

- Lorsque vous cliquez sur Modifier..., l'écran Paramètres de numérisation à partir d'un PC IJ Network Scanner Selector EX s'affiche.  
Si vous disposez de plusieurs scanners, vous pouvez en sélectionner d'autres.
- Pour établir une connexion USB, sélectionnez « XXX series » (où « XXX » correspond au nom du modèle) dans Nom du produit.

#### 4. Cliquez sur OK.

La boîte de dialogue Préférences se ferme. Vous pouvez maintenant numériser un document via la connexion réseau.

Accédez au menu principal pour vérifier si la numérisation réseau est activée.

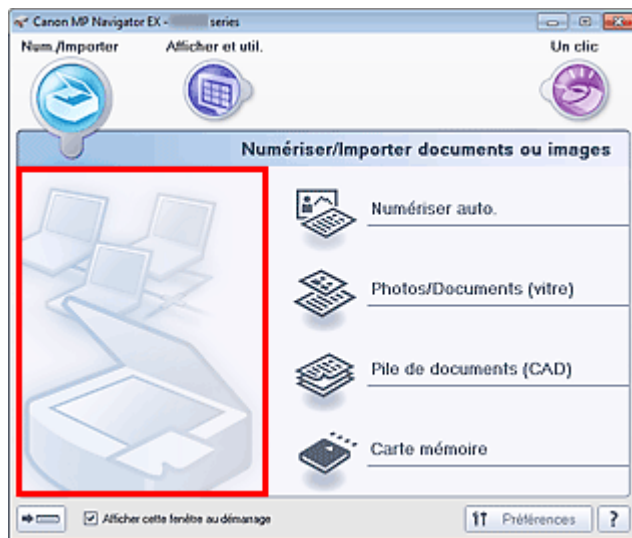

### Configuration de la numérisation à partir du panneau de contrôle de la Machine

Vous pouvez définir les paramètres de numérisation à l'aide du panneau de contrôle de la machine.

#### Important

- Configurez au préalable MP Navigator EX pour qu'il utilise la machine par le biais d'une connexion réseau.  
➔ Configuration de la numérisation à l'aide de MP Navigator EX

#### 1. Vérifiez que IJ Network Scanner Selector EX fonctionne.

Si IJ Network Scanner Selector EX est en service, son icône apparaît dans la zone de notification de la barre des tâches.

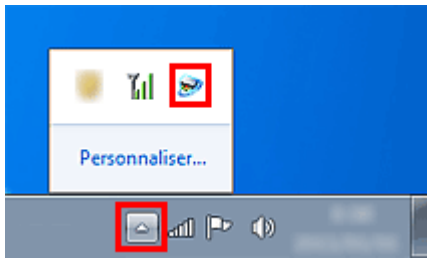

### Remarque

- Si l'icône n'apparaît pas dans la zone de notification de la barre des tâches, dans le menu Démarrer, sélectionnez Tous les programmes > **Canon Utilities** > **IJ Network Scanner Selector EX** > **IJ Network Scanner Selector EX**.  
L'icône apparaît dans la zone de notification de la barre des tâches et l'écran Paramètres de numérisation à partir d'un PC s'affiche. Dans ce cas, passez directement à l'étape 3.

- Dans la zone de notification de la barre des tâches, cliquez avec le bouton droit de la souris sur IJ Network Scanner Selector EX l'icône et sélectionnez Paramètres....

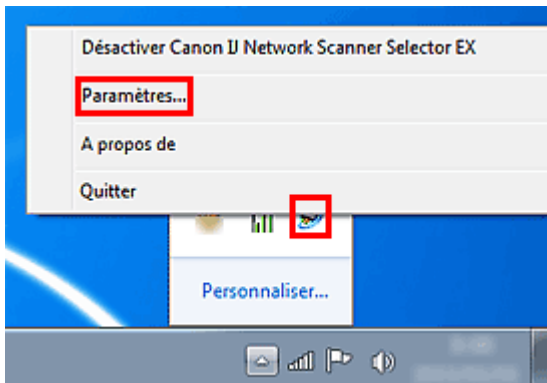

L'écran Paramètres de numérisation à partir d'un PC s'affiche.

- Cliquez sur Param. numérisation à partir du panneau de contrôle.

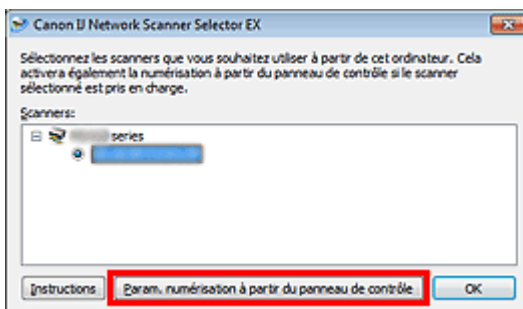

L'écran Param. numérisation à partir du panneau de contrôle s'affiche.

- Sélectionnez la machine dans la liste Scanners, puis cliquez sur OK.  
Sélectionnez l'adresse MAC de la machine.

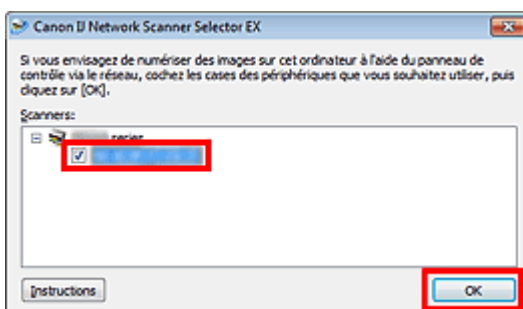

### Remarque

- Si plusieurs scanners sont connectés via le réseau, vous pouvez en sélectionner trois maximum.

5. Retournez à l'écran Paramètres de numérisation à partir d'un PC, puis cliquez sur OK.

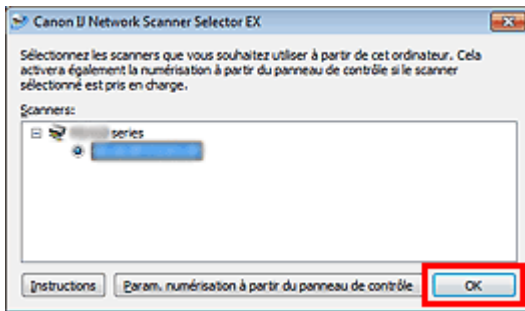

### Remarque

- Si la machine souhaitée ne figure pas dans la liste, vérifiez les éléments suivants et cliquez sur OK pour fermer l'écran, puis rouvrez-le et sélectionnez la machine.
  - Les MP Drivers sont installés
  - La configuration réseau de la machine a été réalisée après l'installation des MP Drivers
  - La communication réseau entre la machine et l'ordinateur est activéeSi la machine n'apparaît toujours pas, reportez-vous à la section « [Problèmes de communication réseau.](#) »

[Haut de la page](#) ▲

S007

**MP Navigator EX**

## Sélection d'une réponse aux commandes à partir du panneau de contrôle à l'aide de MP Navigator EX

MP Navigator EX vous permet de définir le mode de réponse pour une numérisation à l'aide du panneau de contrôle de la machine.

### 1. Démarrez MP Navigator EX.

➔ Démarrage de MP Navigator EX

### 2. Cliquez sur Préférences.

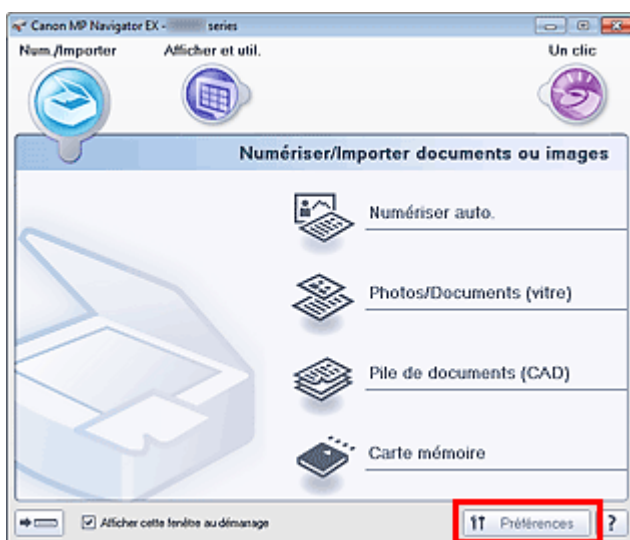

La boîte de dialogue Préférences s'ouvre.

### Remarque

- La boîte de dialogue Préférences peut également être ouverte en cliquant sur Préférences dans l'écran du mode Un clic.

### 3. Sur l'onglet Paramètres de boutons de scanner, spécifiez Evénement et Actions.

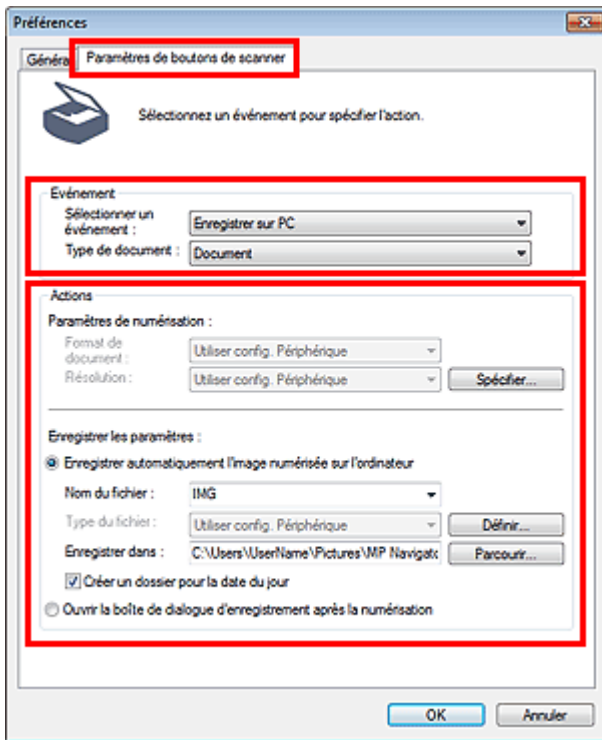

### Remarque

- Pour plus d'informations, reportez-vous à la section ci-dessous.
  - ➔ Onglet Paramètres de boutons de scanner (Enregistrer sur PC)
  - ➔ Onglet Paramètres de boutons de scanner (Joindre à un courrier électronique)

#### 4. Cliquez sur OK.

L'opération est effectuée conformément aux paramètres définis lorsque vous démarrez la numérisation à l'aide du panneau de contrôle de la machine.

Haut de la page ▲



## Télécopie

- Opérations préalables à la télécopie
  - Connexion de la ligne téléphonique
  - Définition du type de ligne téléphonique
  - Définition du mode de réception
  - Définition des informations sur l'expéditeur
- Envoi de fax à partir du panneau de contrôle de la machine
  - Envoi de fax à l'aide des touches numériques **Basique**
  - Nouvel envoi de fax (Recomposer un numéro occupé)
  - Envoi de fax à l'aide de certaines fonctions utiles
- Enregistrement de destinataires
  - Enregistrement de destinataires à partir du panneau de contrôle de la machine
  - Enregistrement de destinataires avec l'utilitaire de numérotation rapide
- Réception de fax
  - Réception de fax
  - Modification des paramètres du papier
  - Paramètres avancés du mode de réception
  - Réception sur mémoire
  - Réception de fax à l'aide de certaines fonctions utiles
- Autres fonctions de télécopie utiles
  - Utilisation des services d'informations
  - Émission/Réception de fax à l'aide du MCE
  - Document stocké dans la mémoire de la machine
  - Récapitulatif des rapports et listes
  - Envoi de télécopies depuis un ordinateur

Haut de la page ▲

U011

## Opérations préalables à la télécopie

Pour pouvoir utiliser les fonctions de télécopie, vous devez au préalable connecter la machine à la ligne téléphonique et configurer la machine. Spécifiez ensuite les paramètres de base tels que les informations relatives à l'expéditeur, la date et l'heure et la mise à jour automatique de l'heure d'été.

### Important

- En cas de coupure de courant :  
En cas de coupure de courant ou si vous débranchez le cordon d'alimentation par inadvertance, les paramètres de date et d'heure sont réinitialisés.
  - Les autres paramètres relatifs aux informations utilisateur (la composition codée et la composition groupe, ainsi que les numéros refusés) sont, en revanche, conservés.
  - Tous les fax stockés dans la mémoire de la machine (fax qui n'ont pas été envoyés et ceux qui ont été reçus) sont perdus.
- En cas de coupure de courant :
  - Vous ne pouvez plus envoyer et recevoir de fax, faire de copies ou numériser de documents.
  - Si un téléphone est connecté, vous pourrez peut-être continuer à l'utiliser ; cela dépend, en fait, de la ligne téléphonique ou du type de téléphone.

### Configuration de la machine

La machine doit être configurée en fonction de votre ligne téléphonique et de l'utilisation de la télécopie. Pour configurer la machine, suivez la procédure ci-dessous.

#### 1. Connexion de la ligne téléphonique

Connectez la machine à votre ligne téléphonique.

#### 2. Définition du type de ligne téléphonique

Définissez le type de ligne téléphonique adéquat.

#### 3. Définition du mode de réception

Définissez la procédure de réception (mode de réception).

### Remarque

- Vous pouvez régler les paramètres de fax en suivant les instructions affichées sur l'écran LCD.
  - ➔ Configuration facile  
Si vous suivez les instructions affichées sur l'écran LCD, le mode de réception est défini sur Mode priorité tél ou Mode Fax seulement. Pour recevoir des fax avec DRPD ou Network switch, changez de mode de réception.
  - ➔ Définition du mode de réception

### Spécification des paramètres de base du télécopieur

Vous pouvez spécifier les paramètres de base tels que les informations relatives à l'expéditeur, la date et l'heure et la mise à jour automatique de l'heure d'été.

- ➔ Définition des informations sur l'expéditeur



U015

## Connexion de la ligne téléphonique

La méthode de connexion varie selon la ligne téléphonique.

- Si vous connectez la machine directement à la ligne téléphonique murale/Si vous connectez la machine au diviseur xDSL :  
➔ [Connexion de base](#)
- Si vous connectez la machine à une autre ligne, telle que xDSL :  
➔ [Connexion de différentes lignes](#)

Si la connexion est incorrecte, la machine ne peut ni recevoir ni envoyer de fax. Veillez à connecter correctement la machine.

### Important

- Ne connectez pas des machines à télécopier et/ou des téléphones en parallèle (États-Unis et Canada uniquement).  
Si plusieurs machines de télécopie et/ou téléphones sont connectés en parallèle, les problèmes suivants peuvent survenir et la machine risque de ne plus fonctionner correctement.
  - Si vous décrochez le combiné du téléphone connecté en parallèle au cours de l'émission ou de la réception d'un fax, il se peut que la qualité d'image soit dégradée ou qu'une erreur de communication se produise.
  - Certains services (Identité du correspondant, par exemple) risquent de ne pas fonctionner correctement sur le téléphone.

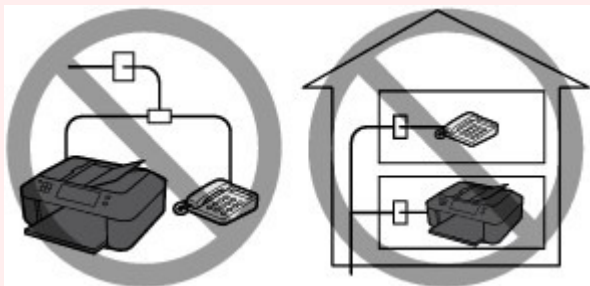

S'il s'avère impossible d'éviter les connexions parallèles, définissez le mode de réception sur Mode priorité tél, en sachant que les problèmes mentionnés ci-dessus peuvent se produire. La réception des fax pourra uniquement s'effectuer manuellement.

### Connexion de base

Vérifiez que la machine est hors tension, branchez une des extrémités du câble téléphonique au connecteur de ligne téléphonique marqué « LINE » sur la machine, puis reliez l'autre extrémité à la prise murale ou au connecteur de ligne téléphonique du diviseur xDSL.

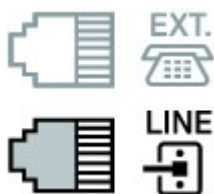

Lorsque vous connectez le téléphone à la machine, vérifiez que la machine est hors tension, branchez une extrémité du câble modulaire au connecteur de périphérique externe marqué « EXT. » sur la machine, puis reliez l'autre extrémité au connecteur de ligne téléphonique du téléphone.



## Important

- Vous devez connecter la ligne téléphonique avant de mettre la machine sous tension. Si vous connectez la ligne téléphonique alors que la machine est sous tension, mettez la machine hors tension et débranchez le cordon d'alimentation. Attendez 1 minute, puis branchez la ligne téléphonique et le cordon d'alimentation.

## Remarque

- Reportez-vous à la section **Face arrière** pour connaître la position du connecteur de ligne téléphonique et du connecteur de périphérique externe.
- Avant de connecter un téléphone ou une machine répondeur, retirez la protection du connecteur téléphonique.
- **Pour les utilisateurs résidant au Royaume-Uni :**  
Si vous ne parvenez pas à brancher le connecteur du périphérique externe à la prise de la machine, vous devez vous procurer un adaptateur compatible France Télécom et procéder comme suit :  
Branchez l'adaptateur France Télécom au câble modulaire connecté au périphérique externe, puis connectez au connecteur de périphérique externe.

## Connexion de différentes lignes

Cette section explique la procédure à suivre pour la connexion de différentes lignes.

Les opérations décrites ici sont fournies à titre d'exemple uniquement et ne conviennent pas forcément à tous les types de connexion. Pour plus d'informations, reportez-vous au manuel d'instructions fourni avec le périphérique réseau (modem xDSL ou adaptateur de terminal, par exemple) que vous connectez à cette machine.

## Remarque

- xDSL est le terme générique désignant la technologie de communication numérique grande vitesse avec une ligne téléphonique ADSL/HDSL/SDSL/VDSL.

### • Connexion à un téléphone Internet

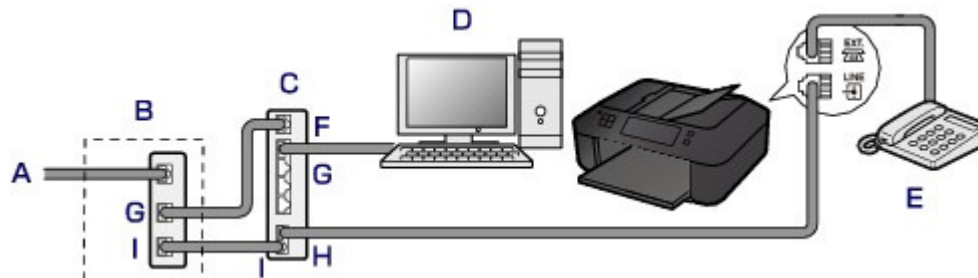

- 4. Ligne DSL (Digital Subscriber Line)
- 5. Modem xDSL (certains modems ne disposent pas d'un diviseur intégré)
- 6. Routeur haut débit compatible avec la téléphonie sur Internet
- 7. Ordinateur
- 8. Téléphone ou machine répondeur
- 9. Port réseau étendu (WAN)
  - .: Port réseau local (LAN)
  - ;. Port TEL
  - <. Port LINE

\* Les noms et configurations des ports peuvent varier selon le produit.

## Remarque

- Lorsque vous connectez la ligne xDSL, sélectionnez le type de ligne auquel vous êtes abonné dans **Type ligne téléphonique**.  
➔ [Définition du type de ligne téléphonique](#)

### • Connexion à un modem xDSL

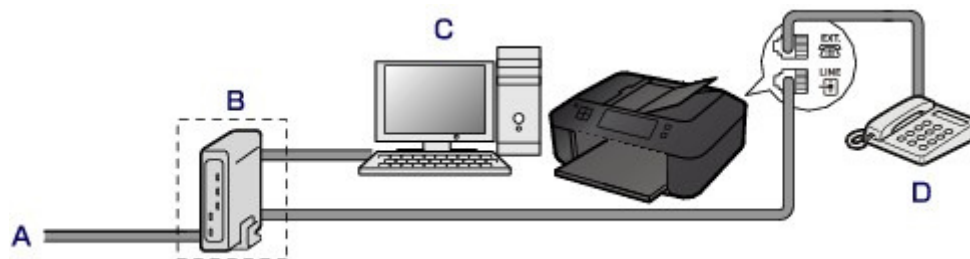

- ☞. Ligne analogique
- ☞/. Modem xDSL (certains modems ne disposent pas d'un diviseur intégré)
- ☞0. Ordinateur
- ☞1. Téléphone ou machine répondeur

### ▶ Important

- Si le diviseur n'est pas intégré au modem, ne branchez pas la ligne téléphonique avant le diviseur (prise murale). Ne connectez pas les diviseurs en parallèle. Sinon, la machine ne fonctionnera pas correctement.

### 📖 Remarque

- Lorsque vous connectez la ligne xDSL, sélectionnez le type de ligne auquel vous êtes abonné dans Type ligne téléphonique.  
➡ [Définition du type de ligne téléphonique](#)

#### • Connexion à une ligne ISDN

Pour plus d'informations sur les paramètres et la connexion ISDN (Integrated Service Digital Network), reportez-vous aux manuels fournis avec votre adaptateur de terminal ou votre routeur d'accès.

[Haut de la page ▲](#)

U016

## Définition du type de ligne téléphonique

Avant d'utiliser la machine, assurez-vous de définir le type de ligne téléphonique correct. En cas de doute, renseignez-vous auprès de votre opérateur téléphonique. Pour les connexions xDSL ou ISDN, contactez votre opérateur téléphonique ou votre fournisseur d'accès Internet pour connaître le type de ligne.

### Remarque

- Type ligne téléphonique n'apparaît pas dans les pays ou régions où la fonction Impulsion rotative n'est pas prise en charge.
- Vous pouvez imprimer la Liste données utilisateur pour connaître le paramétrage actuel.

➔ [Récapitulatif des rapports et listes](#)

#### 1. Assurez-vous que la machine est sous tension.

➔ [Vérification que la machine est sous tension](#)

#### 2. Appuyez sur le bouton MENU.

L'écran de menu s'affiche.

#### 3. Sélectionnez Config. et appuyez sur le bouton OK.

#### 4. Sélectionnez Paramètres périphérique et appuyez sur le bouton OK.

#### 5. Utilisez les boutons ▲▼ pour sélectionner l'option Paramètres fax, puis appuyez sur le bouton OK.

#### 6. Utilisez le bouton ▲▼ pour sélectionner Paramètres utilisateur FAX, puis appuyez sur le bouton OK.

#### 7. Utilisez le bouton ▲▼ pour sélectionner Type ligne téléphonique, puis appuyez sur le bouton OK.

#### 8. Utilisez le bouton ▲▼ pour sélectionner un type de ligne téléphonique, puis appuyez sur le bouton OK.



#### **Impulsion rotative**

Convient à la numérotation par impulsion.

#### **Tonalités**

Convient à la numérotation par tonalité.

9. Pour revenir à l'écran d'attente de fax, appuyez sur le bouton FAX.

[Haut de la page ▲](#)

U023

## Définition du mode de réception

Définissez la procédure de réception (mode de réception).

Pour plus d'informations sur la procédure à suivre pour définir le mode de réception :

➔ [Définition du mode de réception](#)

Vous pouvez sélectionner le mode qui vous convient.

Pour plus d'informations sur le mode de réception que vous pouvez sélectionner :

➔ [À propos du mode de réception](#)

### Remarque

- La procédure de réception dépend du mode de réception choisi.  
Pour plus d'informations sur chacun des modes de réception :  
➔ [Réception de fax](#)
- Si vous souhaitez utiliser une seule ligne téléphonique pour des fax ou des appels vocaux, branchez un téléphone ou une machine répondeur sur le connecteur de périphérique externe de la machine.  
Pour plus d'informations sur la connexion du téléphone ou de la machine répondeur à la machine :  
➔ [Connexion de base](#)

## Définition du mode de réception

Cette section décrit la procédure à suivre pour sélectionner le mode de réception.

### 1. Assurez-vous que la machine est sous tension.

➔ [Vérification que la machine est sous tension](#)

### 2. Appuyez sur le bouton FAX.

L'écran d'attente de fax s'affiche.

### 3. Appuyez sur le bouton de Fonction (Function) du centre.

L'écran Paramètres mode réception s'affiche.

### 4. Utilisez le bouton ▲▼ pour sélectionner le mode de réception, puis appuyez sur le bouton OK.

L'écran d'attente de fax s'affiche.

### Remarque

- Vous pouvez spécifier les paramètres avancés du mode de réception sélectionné en appuyant sur le bouton Fonction (Function) de droite.  
Pour plus d'informations sur les paramètres avancés du mode de réception :  
➔ [Paramètres avancés du mode de réception.](#)
- Si DRPD est choisi, le type de sonnerie de fax peut être sélectionné dans l'écran DRPD : définition sonnerie FAX.  
Pour plus d'informations :  
➔ [Définition du type de sonnerie DRPD \(États-Unis et Canada uniquement\)](#)

## Définition du type de sonnerie DRPD (États-Unis et Canada uniquement)

Si vous êtes abonné à un service de sonnerie distinctive DRPD (Distinctive Ring Pattern Detection) proposé par votre opérateur téléphonique, celui-ci vous a attribué deux numéros de téléphone (ou plus) ayant chacun un type de sonnerie. Vous avez ainsi un numéro de fax et un numéro de téléphone différents, mais une seule ligne téléphonique. La machine gère automatiquement le type d'appel et reçoit automatiquement les fax, s'il s'agit d'un appel fax.

Pour utiliser le service DRPD, suivez la procédure ci-dessous pour définir le type de sonnerie de fax correspondant à celle attribuée par votre opérateur téléphonique.

## Remarque

- Contactez votre opérateur téléphonique local pour plus d'informations sur ce service.

### 1. Assurez-vous que la machine est sous tension.

➔ Vérification que la machine est sous tension

### 2. Appuyez sur le bouton FAX.

L'écran d'attente de fax s'affiche.

### 3. Appuyez sur le bouton de Fonction (Function) du centre.

L'écran Paramètres mode réception s'affiche.

### 4. Utilisez le bouton ▲▼ pour sélectionner DRPD.

### 5. Appuyez sur le bouton Fonction (Function) de droite.

### 6. Utilisez le bouton ▲▼ pour sélectionner DRPD : définition sonnerie FAX, puis appuyez sur le bouton OK.

L'écran DRPD : définition sonnerie FAX s'affiche.

### 7. Sélectionnez le type de sonnerie que votre opérateur téléphonique a attribué à votre numéro de fax, puis appuyez sur le bouton OK.



### 8. Appuyez sur le bouton Précédent (Back).

L'écran Paramètres mode réception s'affiche.



### 9. Appuyez sur le bouton OK.

L'écran d'attente de fax s'affiche.

## À propos du mode de réception

Vous pouvez sélectionner le mode de réception en fonction de vos conditions d'utilisation de fax, par exemple si vous utilisez une ligne dédiée au fax, etc.

Mode de réception	Condition d'utilisation du fax	Procédure de réception
Mode priorité tél	Lors de la réception d'appels vocaux essentiellement (avec un téléphone ou une machine répondeur connecté(e) à la machine) :	Lorsqu'un appel entre, le téléphone sonne. Décrochez le combiné. S'il s'agit d'un appel vocal, parlez au téléphone. S'il s'agit d'un appel de fax, raccrochez le combiné lorsque la machine commence à recevoir le fax.
		<h3> Remarque</h3> <ul style="list-style-type: none"> <li>■ La machine peut recevoir un fax automatiquement sans qu'il soit nécessaire de décrocher le combiné lors d'un appel entrant (mode Commut. manuel/auto). De</li> </ul>

		<p>plus, la machine peut recevoir un fax automatiquement lorsque vous décrochez le combiné ou lorsque la machine répondeur prend un appel qui s'avère être un fax (Réception conviviale).</p> <p>➔ Paramètre avancé dans Mode priorité tél</p> <ul style="list-style-type: none"> <li>■ Il se peut que le téléphone ne sonne pas lors d'un appel entrant, même s'il est connecté à la machine, en fonction du type ou des paramètres du téléphone.</li> </ul>
DRPD ou Network switch	Lors de la réception d'appels vocaux (avec un téléphone ou une machine répondeur connecté(e) à la machine) et si vous êtes abonné à un service de sonnerie distinctive proposé par votre opérateur téléphonique :	<p>Lorsqu'un appel entre, le téléphone sonne. La machine détecte un appel fax en fonction du type de sonnerie.</p> <p>Si l'appel est un fax, la machine reçoit le fax automatiquement.</p> <p>Si la machine ne détecte pas ce type de sonnerie, le téléphone continue à sonner.</p> <p> <b>Remarque</b></p> <ul style="list-style-type: none"> <li>■ Vous pouvez sélectionner le type de sonnerie que votre opérateur téléphonique a attribué à votre numéro de fax (pour le service DRPD) et modifier le nombre de sonneries du téléphone.</li> <li>➔ Paramètre avancé dans DRPD</li> <li>➔ Paramètres avancés dans Network switch</li> <li>■ Il se peut que le téléphone ne sonne pas lors d'un appel entrant, même s'il est connecté à la machine, en fonction du type ou des paramètres du téléphone.</li> </ul>
Mode Fax seulement	Si vous ne recevez pas d'appels vocaux :	<p>Lorsqu'un fax entre, la machine reçoit le fax automatiquement.</p> <p> <b>Remarque</b></p> <ul style="list-style-type: none"> <li>■ Vous pouvez changer le nombre de sonneries du téléphone (pour Sonnerie entrante).</li> <li>➔ Paramètre avancé dans Mode Fax seulement</li> </ul>



U024

## Définition des informations sur l'expéditeur

Vous pouvez spécifier les informations relatives à l'expéditeur, telles que la date et l'heure, le nom de l'unité et le numéro de téléphone/de fax de l'unité.

- ➔ À propos des informations sur l'expéditeur
- ➔ Réglage de la date et de l'heure
- ➔ Mise à jour automatique de l'heure d'été
- ➔ Enregistrement des informations sur l'utilisateur

### À propos des informations sur l'expéditeur

Si le nom de l'unité et son numéro de fax/téléphone sont enregistrés, ils sont imprimés avec la date et l'heure en tant qu'informations expéditeur sur le fax du destinataire.

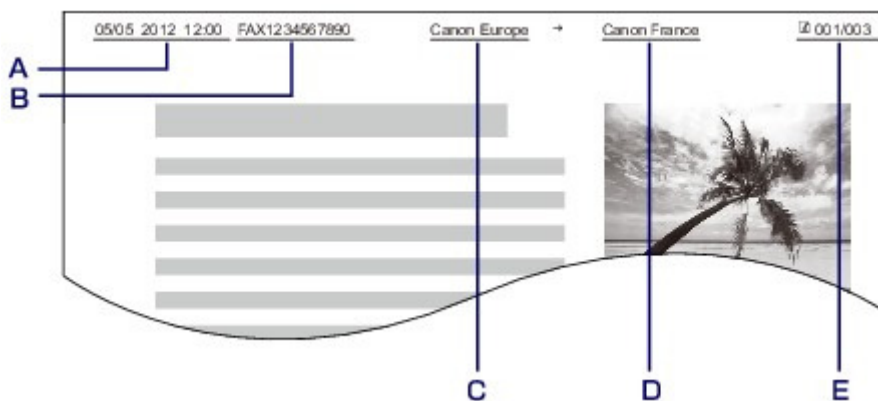

h@. Date et heure de la transmission

hA. Numéro de fax/téléphone de l'unité

hB. Nom de l'unité

hC. Le nom du destinataire enregistré est imprimé lors de l'envoi de fax avec la composition codée.

hD. Numéro de page



### Remarque

- Vous pouvez imprimer la liste des données utilisateur pour consulter les informations expéditeur que vous avez enregistrées.
  - ➔ Récapitulatif des rapports et listes
- Lorsque vous envoyez des fax en noir et blanc, vous pouvez choisir d'imprimer les informations de l'expéditeur à l'intérieur ou à l'extérieur de la zone d'image. Spécifiez le paramètre Position I.T.E. dans Paramètres FAX avancés sous Paramètres fax.
  - ➔ Paramètres FAX avancés
- Vous pouvez sélectionner le format d'impression de la date parmi trois formats, à savoir : AAAA/MM/JJ, MM/JJ/AAAA et JJ/MM/AAAA. Sélectionnez le format d'impression de la date dans Format d'affichage de la date sous Paramètres utilisateur périph..
  - ➔ Paramètres utilisateur périph.

### Réglage de la date et de l'heure

Cette section décrit la procédure à suivre pour régler la date et l'heure.

#### 1. Assurez-vous que la machine est sous tension.

- ➔ Vérification que la machine est sous tension

**2. Appuyez sur le bouton MENU.**

L'écran de menu s'affiche.

**3. Sélectionnez Config. et appuyez sur le bouton OK.****4. Sélectionnez Paramètres périphérique et appuyez sur le bouton OK.****5. Utilisez le bouton ▲▼ pour sélectionner l'option Paramètres utilisateur périph., puis appuyez sur le bouton OK.****6. Utilisez le bouton ▲▼ pour sélectionner Paramètre date/heure, puis appuyez sur le bouton OK.****7. Définissez la date et l'heure.**

Utilisez le bouton ◀▶ pour placer le curseur à l'endroit souhaité, puis utilisez le bouton ▲▼ pour entrer la date et l'heure.

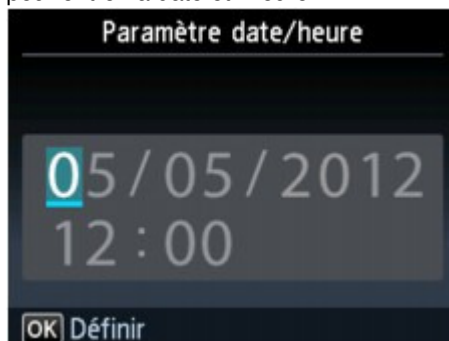

Saisissez la date et l'heure au format 24 heures.  
Saisissez l'année sur deux chiffres uniquement.

**8. Appuyez sur le bouton OK.****9. Pour revenir à l'écran d'attente de fax, appuyez sur le bouton FAX.****Mise à jour automatique de l'heure d'été**

Certains pays ont adopté le système de passage à l'heure d'été et avancent l'horloge d'une heure à une certaine période de l'année.

Vous pouvez paramétrer votre machine afin qu'elle passe automatiquement à l'heure d'été. Pour cela, enregistrez la date et l'heure auxquelles commence et se termine l'heure d'été.

**Important**

- Par défaut, le paramétrage de l'option Heure d'été n'est pas forcément correct pour tous les pays ou régions. Vous devez mettre à jour cette option en fonction de l'heure d'été propre à votre pays.

**Remarque**

- Ce paramètre n'est pas disponible dans tous les pays.

**1. Assurez-vous que la machine est sous tension.**

➡ Vérification que la machine est sous tension

**2. Appuyez sur le bouton MENU.**

L'écran de menu s'affiche.

3. Sélectionnez  Config. et appuyez sur le bouton OK.

4. Sélectionnez  Paramètres périphérique et appuyez sur le bouton OK.

5. Utilisez le bouton ▲▼ pour sélectionner l'option Paramètres utilisateur périph., puis appuyez sur le bouton OK.

6. Utilisez le bouton ▲▼ pour sélectionner Heure d'été, puis appuyez sur le bouton OK.

7. Utilisez le bouton ▲▼ pour sélectionner Activé, puis appuyez sur le bouton OK.

Pour désactiver l'heure d'été, sélectionnez Désactivé.

8. Définissez le jour et l'heure auxquels commence l'heure d'été.

1. Définissez le jour auquel commence l'heure d'été.

Utilisez le bouton ▲▼ pour sélectionner le paramètre, le bouton ◀▶ pour le modifier puis le bouton OK pour confirmer la sélection.



2. Définissez l'heure (au format 24 heures) à laquelle commence l'heure d'été.

Utilisez le bouton ◀▶ pour placer le curseur à l'endroit souhaité, utilisez le bouton ▲▼ pour entrer la date et l'heure, puis appuyez sur le bouton OK. Faites précéder les monochiffres d'un zéro.

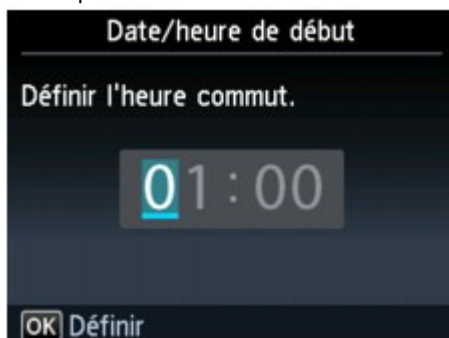

9. Définissez le jour et l'heure auxquels se termine l'heure d'été.

1. Définissez le jour auquel se termine l'heure d'été.

Utilisez le bouton ▲▼ pour sélectionner le paramètre, le bouton ◀▶ pour le modifier puis le bouton OK pour confirmer la sélection.



2. Définissez l'heure (au format 24 heures) à laquelle se termine l'heure d'été.

Utilisez le bouton ◀▶ pour placer le curseur à l'endroit souhaité, utilisez le bouton ▲▼ pour entrer la date et l'heure, puis appuyez sur le bouton OK.  
Faites précéder les monochiffres d'un zéro.

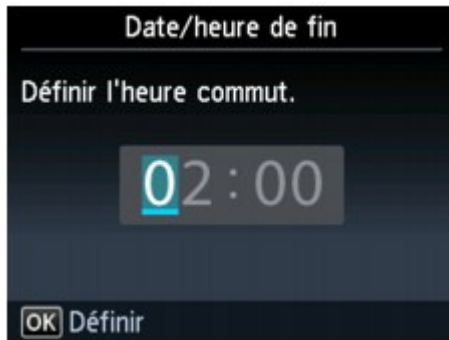

10. Pour revenir à l'écran d'attente de fax, appuyez sur le bouton FAX.

## Enregistrement des informations sur l'utilisateur

Cette section décrit la procédure à suivre pour enregistrer les informations utilisateur.

### Remarque

- Avant d'envoyer un fax, vous devez indiquer votre nom et votre numéro de fax/téléphone dans Nom unité et Tél unité dans l'écran Paramètres infos utilisateur (États-Unis uniquement).

### 1. Assurez-vous que la machine est sous tension.

➔ Vérification que la machine est sous tension

### 2. Appuyez sur le bouton MENU.

L'écran de menu s'affiche.



### 3. Sélectionnez Config. et appuyez sur le bouton OK.



### 4. Sélectionnez Paramètres périphérique et appuyez sur le bouton OK.

### 5. Utilisez les boutons ▲▼ pour sélectionner l'option Paramètres fax, puis appuyez sur le bouton OK.

### 6. Utilisez le bouton ▲▼ pour sélectionner Paramètres utilisateur FAX, puis appuyez sur le bouton OK.

### 7. Utilisez le bouton ▲▼ pour sélectionner Paramètres infos utilisateur, puis appuyez sur le bouton OK.

L'écran servant à enregistrer le nom et le numéro de téléphone/de fax de l'unité s'affiche.

### 8. Entrez le nom de l'unité.

1. Utilisez le bouton ▲▼ pour déplacer le curseur vers Nom unité.
2. Appuyez sur le bouton OK.  
L'écran d'entrée des caractères s'affiche.
3. Entrez le nom de l'unité.

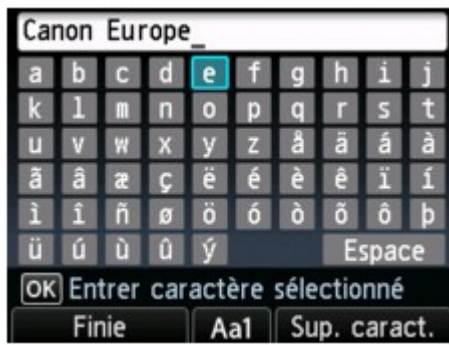

4. Appuyez sur le bouton Fonction (Function) à gauche.

### Remarque

- Vous pouvez entrer un nom pouvant aller jusqu'à 24 caractères, espaces compris.  
Pour plus d'informations sur la saisie ou la suppression de caractères :  
➔ Saisie de chiffres, de lettres et de symboles

## 9. Entrez le numéro de fax/téléphone de l'unité.

1. Utilisez le bouton ▲▼ pour déplacer le curseur vers Tél unité.
2. Appuyez sur le bouton OK.  
L'écran d'entrée du numéro s'affiche.
3. Entrez le numéro de fax/téléphone de l'unité.

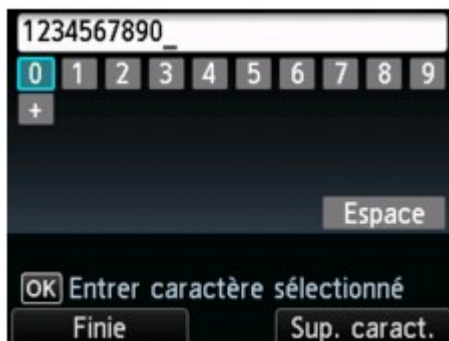

4. Appuyez sur le bouton Fonction (Function) à gauche.

### Remarque

- Vous pouvez entrer un numéro de téléphone/de fax de 20 chiffres maximum, espaces compris.  
Pour plus d'informations sur la saisie ou la suppression de caractères :  
➔ Saisie de chiffres, de lettres et de symboles

## 10. Appuyez sur le bouton Fonction (Function) de gauche pour valider l'enregistrement.

## 11. Pour revenir à l'écran d'attente de fax, appuyez sur le bouton FAX.

Haut de la page ▲

## Envoi de fax à partir du panneau de contrôle de la machine

- Envoi de fax à l'aide des touches numériques  **Basique**
- Nouvel envoi de fax (Recomposer un numéro occupé)
- Envoi de fax à l'aide de certaines fonctions utiles

[Haut de la page ▲](#)

F001

## Envoi de fax à l'aide des touches numériques

Cette section explique comment composer un numéro de fax et envoyer un fax directement à l'aide des touches numériques.

### Important

- Il se peut que des fax arrivent chez des destinataires imprévus en raison d'erreurs de numérotation ou d'un enregistrement erroné de numéros de fax ou de téléphone. Nous vous recommandons d'envoyer des documents importants après en avoir parlé au téléphone.
  - ➔ Envoi d'un fax après un appel téléphonique

### 1. Assurez-vous que la machine est sous tension.

- ➔ Vérification que la machine est sous tension

### 2. Appuyez sur le bouton FAX.

L'écran d'attente de fax s'affiche.



### Remarque

- Si vous n'avez pas encore configuré la machine pour la réception/l'envoi de fax, un message vous invitant à effectuer la configuration s'affiche sur l'écran LCD la première fois que vous appuyez sur le bouton FAX. Pour configurer les fonctions de télécopie, suivez les instructions affichées sur l'écran LCD.

### 3. Placez des documents sur la vitre d'exposition ou dans le CAD.

- ➔ Chargement des originaux

### Important

- Lorsque vous envoyez un document recto verso, chargez-le sur la vitre d'exposition. Il n'est pas possible de procéder à la numérisation et à l'envoi automatique de documents recto verso à partir du CAD.

### Remarque

- Pour plus d'informations sur les types et l'état des documents et sur la procédure à suivre pour le chargement :
  - ➔ Chargement des originaux

### 4. Réglez le contraste et la résolution de numérisation suivant vos besoins.

Réglez la résolution et le contraste de numérisation en procédant comme suit.

1. Appuyez sur le bouton Fonction (Fonction) de droite.
  - L'écran Param. qlté image EM s'affiche.



- Utilisez le bouton ▲▼ pour sélectionner le paramètre et le bouton ◀▶ pour le modifier.  
Les paramètres que vous pouvez sélectionner dans Rés. num sont les suivants.

**Standard**

convient pour des documents contenant du texte uniquement.

**Elevée**

convient pour des documents contenant de petits caractères.

**Très élevée**

convient pour des illustrations détaillées ou des documents contenant de petits caractères.  
Si la machine à télécopier du destinataire n'est pas compatible avec la résolution Très élevée (300 x 300 ppp), le fax est envoyé avec la résolution Standard ou Elevée.

**Photo**

convient pour des photos.

 **Remarque**

- Si vous envoyez un fax en couleur, les documents sont toujours numérisés avec la même résolution (200 x 200 ppp). La qualité d'image (taux de compression) dépend de la résolution de numérisation sélectionnée (sauf pour Très élevée et Photo, qui offrent la même qualité d'image).

- Appuyez sur le bouton OK.  
L'écran LCD repasse en mode d'attente de fax.

- Utilisez les touches numériques pour composer le numéro de fax/téléphone du destinataire.



Utilisez les touches numériques suivantes pour composer le numéro de fax/téléphone du destinataire.

**Touches numériques :**

Pour entrer le numéro.

**Bouton Fonction (Function) à droite :**

Pour saisir un espace.

**Bouton Fonction (Function) du centre :**

Pour supprimer le dernier caractère saisi.

**Bouton Fonction (Function) de gauche :**

En appuyant sur ce bouton, vous pouvez ajouter des destinataires enregistrés dans le code de numérotation rapide.

➔ Envoi d'un document à plusieurs destinataires (Diffusion séquentielle)

- Appuyez sur le bouton Couleur (Color) pour une émission en couleur ou sur le bouton Noir (Black) pour une émission en noir et blanc.



La machine commence la numérisation du document.

### Important

- L'émission en couleur est disponible uniquement si la machine à télécopier du destinataire prend en charge la télécopie couleur.
- N'ouvrez pas le couvercle du scanner tant que la numérisation n'est pas terminée.

## 7. Lancez l'envoi.

### • Si vous chargez le document dans le CAD :

La machine numérise automatiquement le document, puis commence à envoyer le fax.

#### Remarque

- Pour annuler une émission de fax, appuyez sur le bouton Arrêt (Stop). Pour annuler une émission de fax en cours, appuyez sur le bouton Arrêt (Stop), puis suivez les instructions de l'écran LCD.
- Si des documents se trouvent encore dans le CAD après que vous avez appuyé sur le bouton Arrêt (Stop) alors que la numérisation est en cours, le message **Document dans CAD. Sélectionnez  pour éjecter le document** apparaît sur l'écran LCD. Lorsque vous appuyez sur le bouton OK, les documents restants sont automatiquement éjectés.

### • Si vous chargez le document sur la vitre d'exposition :

L'écran Mise en place docs. (platine) s'affiche sur l'écran LCD après la numérisation de chacune des feuilles du document.

Pour envoyer la page numérisée, appuyez sur le bouton OK pour lancer l'envoi.

#### Remarque

- Pour envoyer deux pages ou plus, suivez les instructions du message pour charger la page suivante et appuyez sur le bouton Couleur (Color) ou Noir (Black). Après avoir numérisé toutes les pages, appuyez sur le bouton OK pour commencer l'envoi.
- Pour annuler l'envoi d'un fax, appuyez sur le bouton Arrêt (Stop).

#### Remarque

- Lorsque votre machine est connectée à un PBX (Private Branch Exchange), reportez-vous aux instructions d'utilisation de ce système pour plus de détails sur la composition du numéro de fax ou de téléphone du destinataire.
- Si la machine ne parvient pas à envoyer un fax, par exemple, parce que la ligne du destinataire était occupée, elle est dotée d'une fonction de recomposition automatique du numéro après un intervalle spécifié. La recomposition automatique est activée par défaut.
  - ➔ **Recomposition automatique**
- Les documents non envoyés, tels que ceux en attente de recomposition, sont stockés dans la mémoire de la machine. En revanche, ils ne sont pas stockés en cas d'erreur d'envoi.
  - ➔ **Document stocké dans la mémoire de la machine**
- Ne débranchez pas le cordon d'alimentation tant que tous les documents n'ont pas été envoyés. Si vous débranchez le cordon d'alimentation, tous les documents non envoyés stockés dans la mémoire de la machine seront perdus.

F012

## Nouvel envoi de fax (Recomposer un numéro occupé)

Il existe deux méthodes de recomposition : la recomposition automatique et la recomposition manuelle.

- **Recomposition automatique**  
Si vous envoyez un document et que la ligne du destinataire est occupée, la machine recompile automatiquement le numéro après un intervalle défini.  
➔ [Recomposition automatique](#)
- **Recomposition manuelle**  
Vous pouvez recompiler les numéros déjà numérotés par le biais des touches numériques.  
➔ [Recomposition manuelle](#)

### Important

- Il se peut que des fax arrivent chez des destinataires imprévus en raison d'erreurs de numérotation ou d'un enregistrement erroné de numéros de fax ou de téléphone. Nous vous recommandons d'envoyer des documents importants après en avoir parlé au téléphone.  
➔ [Envoi d'un fax après un appel téléphonique](#)

### Remarque

- La recomposition automatique est activée par défaut.
- Pour plus d'informations sur les opérations de base pour l'envoi de fax :  
➔ [Envoi de fax à l'aide des touches numériques](#)

## Recomposition automatique

Il vous est possible d'activer ou de désactiver la recomposition automatique. Si vous activez l'option de recomposition automatique, vous pouvez spécifier le nombre maximal de tentatives et la durée pendant laquelle la machine attend entre les tentatives.

Activez et indiquez le paramètre de recomposition automatique dans **Recomposition automatique**, accessible depuis les **Paramètres FAX avancés** sous **Paramètres fax**.

➔ [Paramètres FAX avancés](#)

### Important

- Une fois la fonction de recomposition automatique activée, tout fax non transmis est temporairement stocké dans la mémoire de la machine jusqu'à son envoi complet. En cas de coupure de courant ou si vous débranchez le cordon d'alimentation avant que la recomposition automatique n'ait accompli l'envoi, tous les fax stockés dans la mémoire de la machine sont supprimés sans être transmis.

### Remarque

- Si vous souhaitez annuler la recomposition automatique, attendez que la machine commence à composer le numéro, puis appuyez sur le bouton **Arrêt (Stop)**.
- Pour annuler la recomposition automatique, supprimez le fax non envoyé de la mémoire de la machine pendant que la machine est en attente d'une opération de recomposition. Pour plus d'informations, reportez-vous à la section [Suppression d'un document dans la mémoire de la machine](#).

## Recomposition manuelle

Suivez la procédure ci-dessous pour la recomposition manuelle.

### 1. Assurez-vous que la machine est sous tension.

➔ [Vérification que la machine est sous tension](#)

### 2. Appuyez sur le bouton FAX.

L'écran d'attente de fax s'affiche.

**3. Placez des documents sur la vitre d'exposition ou dans le CAD.**

➔ Chargement des originaux

**4. Réglez le contraste et la résolution de numérisation suivant vos besoins.**** Remarque**

- Pour plus d'informations sur le réglage du contraste et de la résolution de numérisation, reportez-vous à la section [Envoi de fax à l'aide des touches numériques](#).

**5. Appuyez sur le bouton Bis/Pause (Redial/Pause).**

L'écran Recomposition s'affiche.

**6. Utilisez le bouton ▲▼ pour sélectionner le numéro du destinataire à recomposer, puis appuyez sur le bouton OK.****7. Appuyez sur le bouton Couleur (Color) pour une émission en couleur ou sur le bouton Noir (Black) pour une émission en noir et blanc.**** Important**

- L'émission en couleur est disponible uniquement si la machine à télécopier du destinataire prend en charge la télécopie couleur.

** Remarque**

- Pour la recomposition manuelle, la machine mémorise jusqu'à 10 destinataires récents composés à l'aide des touches numériques. Notez que la machine ne mémorise pas les destinataires à l'aide des boutons Composition codée (Coded Dial) ou Bis/Pause (Redial/Pause).
- Pour annuler la recomposition manuelle, appuyez sur le bouton Arrêt (Stop). Pour annuler une émission de fax en cours, appuyez sur le bouton Arrêt (Stop), puis suivez les instructions de l'écran LCD.
- Si des documents se trouvent encore dans le CAD après que vous avez appuyé sur le bouton Arrêt (Stop) alors que la numérisation est en cours, le message **Document dans CAD. Sélectionnez  pour éjecter le document** apparaît sur l'écran LCD. Lorsque vous appuyez sur le bouton OK, les documents restants sont automatiquement éjectés.

Haut de la page ▲

---

[Page d'accueil](#) > [Télécopie](#) > [Envoi de fax à partir du panneau de contrôle de la machine](#) > [Envoi de fax à l'aide de certaines fonctions utiles](#)

---

## Envoi de fax à l'aide de certaines fonctions utiles

- [Envoi d'un fax après un appel téléphonique](#)
- [Envoi d'un fax à l'aide de la fonction de numérotation rapide](#)
- [Recherche d'un destinataire enregistré d'après son nom](#)
- [Envoi d'un document à plusieurs destinataires \(Diffusion séquentielle\)](#)
- [Prévention des échecs d'émission de fax](#)
- [Utilisation de la fonction de composition en ligne](#)

[Haut de la page ▲](#)

F002

## Envoi d'un fax après un appel téléphonique

Pour vous assurer que votre destinataire est en mesure de recevoir des télécopies ou si ce dernier ne dispose pas d'une machine à télécopier prenant en charge la réception automatique de fax, envoyez un fax manuellement après lui avoir parlé au téléphone.

### Important

- Il se peut que des fax arrivent chez des destinataires imprévus en raison d'erreurs de numérotation ou d'un enregistrement erroné de numéros de fax ou de téléphone. Nous vous recommandons d'envoyer des documents importants après en avoir parlé au téléphone. Suivez la procédure ci-dessous pour envoyer un fax manuellement.
- Avec l'émission manuelle, vous ne pouvez pas utiliser la vitre d'exposition pour charger des documents. Placez les documents dans le CAD.  
Lors du chargement d'un document sur la vitre d'exposition, envoyez le fax par transmission automatique.  
➔ [Envoi de fax à l'aide des touches numériques](#)
- Pour parler au téléphone avec le destinataire avant de lui envoyer un fax, vous devez connecter un téléphone à la machine.  
Pour plus d'informations sur la procédure à suivre pour connecter le téléphone à la machine :  
➔ [Connexion de base](#)

### Remarque

- Pour plus d'informations sur les opérations de base pour l'envoi de fax :  
➔ [Envoi de fax à l'aide des touches numériques](#)

#### 1. Assurez-vous que la machine est sous tension.

➔ [Vérification que la machine est sous tension](#)

#### 2. Appuyez sur le bouton FAX.

L'écran d'attente de fax s'affiche.

#### 3. Placez les documents dans le CAD.

➔ [Chargement des originaux](#)

#### 4. Réglez le contraste et la résolution de numérisation suivant vos besoins.

### Remarque

- Pour plus d'informations sur le réglage du contraste et de la résolution de numérisation, reportez-vous à la section [Envoi de fax à l'aide des touches numériques](#).

#### 5. Débranchez le combiné du téléphone connecté à la machine.

#### 6. Utilisez le téléphone pour composer le numéro de fax/téléphone du destinataire.

#### 7. Parlez avec le destinataire.

Si un signal aigu se fait entendre à la place de la voix du destinataire, il vous est impossible de vérifier si ce dernier est en mesure de recevoir les fax. Pour interrompre l'envoi du fax, remplacez le combiné. Si vous cherchez à poursuivre l'envoi, reprenez à l'étape 9.

#### 8. Demandez au destinataire de configurer sa machine à télécopier pour la réception de fax.

#### 9. Si vous entendez un signal aigu, appuyez sur le bouton Couleur (Color) ou sur le

bouton Noir (Black).

Appuyez sur le bouton Couleur (Color) pour une émission en couleur ou sur le bouton Noir (Black) pour une émission en noir et blanc.

### Important

- L'émission en couleur est disponible uniquement si la machine à télécopier du destinataire prend en charge la télécopie couleur.

## 10. Raccrochez le combiné.

### Remarque

- Pour annuler une émission de fax, appuyez sur le bouton Arrêt (Stop). Pour annuler une émission de fax en cours, appuyez sur le bouton Arrêt (Stop), puis suivez les instructions de l'écran LCD.
- Si des documents se trouvent encore dans le CAD après que vous avez appuyé sur le bouton Arrêt (Stop) alors que la numérisation est en cours, le message **Document dans CAD**. **Sélectionnez  pour éjecter le document** apparaît sur l'écran LCD. Lorsque vous appuyez sur le bouton OK, les documents restants sont automatiquement éjectés.

Haut de la page ▲

F009

## Envoi d'un fax à l'aide de la fonction de numérotation rapide

L'enregistrement des numéros de fax/téléphone et du nom du destinataire pour la composition groupe ou la numérotation rapide codée vous permet d'envoyer rapidement des fax.

### Important

- Il se peut que des fax arrivent chez des destinataires imprévus en raison d'erreurs de numérotation ou d'un enregistrement erroné de numéros de fax ou de téléphone. Nous vous recommandons d'envoyer des documents importants après en avoir parlé au téléphone.  
➔ [Envoi d'un fax après un appel téléphonique](#)

### Remarque

- Pour plus d'informations sur les opérations de base pour l'envoi de fax :  
➔ [Envoi de fax à l'aide des touches numériques](#)

#### 1. Assurez-vous que la machine est sous tension.

➔ [Vérification que la machine est sous tension](#)

#### 2. Appuyez sur le bouton FAX.

L'écran d'attente de fax s'affiche.

#### 3. Placez des documents sur la vitre d'exposition ou dans le CAD.

➔ [Chargement des originaux](#)

#### 4. Réglez le contraste et la résolution de numérisation suivant vos besoins.

### Remarque

- Pour plus d'informations sur le réglage du contraste et de la résolution de numérisation, reportez-vous à la section [Envoi de fax à l'aide des touches numériques](#).

#### 5. Appuyez sur le bouton Composition codée (Coded Dial).

L'écran permettant de sélectionner un code de numérotation rapide codée ou un de composition groupe s'affiche.



### Remarque

- Lorsque Entr. 1ère lettre s'affiche sur l'écran LCD, vous pouvez rechercher le nom du destinataire dans une liste triée par ordre alphabétique, puis envoyer le fax.  
➔ [Recherche d'un destinataire enregistré d'après son nom](#)  
Pour revenir à l'écran permettant de sélectionner le code de numérotation rapide codée ou celui de composition groupe, appuyez sur le bouton Fonction (Function) de gauche.

#### 6. Sélectionnez un code de numérotation rapide codée ou un de composition groupe.

1. Utilisez le bouton ▲▼ ou les touches numériques pour sélectionner un code de numérotation rapide codée ou un code de composition groupe.



2. Appuyez sur le bouton OK.

7. Appuyez sur le bouton Couleur (Color) pour une émission en couleur ou sur le bouton Noir (Black) pour une émission en noir et blanc.

### Important

- L'émission en couleur est disponible uniquement si la machine à télécopier du destinataire prend en charge la télécopie couleur.

### Remarque

- Pour annuler une émission de fax, appuyez sur le bouton Arrêt (Stop). Pour annuler une émission de fax en cours, appuyez sur le bouton Arrêt (Stop), puis suivez les instructions de l'écran LCD.
- Si des documents se trouvent encore dans le CAD après que vous avez appuyé sur le bouton Arrêt (Stop) alors que la numérisation est en cours, le message **Document dans CAD. Sélectionnez OK pour éjecter le document** apparaît sur l'écran LCD. Lorsque vous appuyez sur le bouton OK, les documents restants sont automatiquement éjectés.
- Si la machine ne parvient pas à envoyer un fax, par exemple, parce que la ligne du destinataire était occupée, elle est dotée d'une fonction de recomposition automatique du numéro après un intervalle spécifié. La recomposition automatique est activée par défaut.

#### ➔ Recomposition automatique

Si vous souhaitez annuler la recomposition automatique, attendez que la machine commence à composer le numéro, puis appuyez sur le bouton Arrêt (Stop).

Haut de la page ▲



F010

## Recherche d'un destinataire enregistré d'après son nom

Vous pouvez rechercher un destinataire enregistré dans une liste triée par ordre alphabétique et lui envoyer un fax.

### Important

- Il se peut que des fax arrivent chez des destinataires imprévus en raison d'erreurs de numérotation ou d'un enregistrement erroné de numéros de fax ou de téléphone. Nous vous recommandons d'envoyer des documents importants après en avoir parlé au téléphone.  
➔ Envoi d'un fax après un appel téléphonique

### Remarque

- Pour plus d'informations sur les opérations de base pour l'envoi de fax :  
➔ Envoi de fax à l'aide des touches numériques

#### 1. Assurez-vous que la machine est sous tension.

➔ Vérification que la machine est sous tension

#### 2. Appuyez sur le bouton FAX.

L'écran d'attente de fax s'affiche.

#### 3. Placez des documents sur la vitre d'exposition ou dans le CAD.

➔ Chargement des originaux

#### 4. Réglez le contraste et la résolution de numérisation suivant vos besoins.

### Remarque

- Pour plus d'informations sur le réglage du contraste et de la résolution de numérisation, reportez-vous à la section [Envoi de fax à l'aide des touches numériques](#).

#### 5. Appuyez sur le bouton Composition codée (Coded Dial).

L'écran permettant de sélectionner un code de numérotation rapide codée ou un de composition groupe s'affiche.



### Remarque

- Si l'écran Entr. 1ère lettre s'affiche sur l'écran LCD, passez à l'étape 7.

#### 6. Appuyez sur le bouton Fonction (Function) à gauche.

L'écran permettant d'entrer la première lettre du nom d'un destinataire ou du groupe enregistré s'affiche.



### Remarque

- Pour revenir à l'écran permettant de sélectionner le code de numérotation rapide codée ou celui de composition groupe, appuyez sur le bouton Fonction (Function) de gauche.

## 7. À l'aide des touches numériques, entrez la première lettre du nom du destinataire ou du groupe à rechercher.

Les noms de destinataires et de groupes sont triés par ordre alphabétique.



### Remarque

- Pour plus d'informations sur la saisie ou la suppression de caractères :  
 ➔ [Saisie de chiffres, de lettres et de symboles](#)
- Vous pouvez entrer les caractères suivants à l'aide des touches numériques.  
 A, D, G, J, M, P, T, W
- Si la caractères saisi ne correspond pas au premier caractère de l'un des noms de destinataires ou de groupes enregistrés, les noms commençant par le caractère le plus proche s'affichent.

## 8. Utilisez le bouton ▲▼ pour sélectionner le nom du destinataire ou du groupe, puis appuyez sur le bouton OK.

## 9. Appuyez sur le bouton Couleur (Color) pour une émission en couleur ou sur le bouton Noir (Black) pour une émission en noir et blanc.

### Important

- L'émission en couleur est disponible uniquement si la machine à télécopier du destinataire prend en charge la télécopie couleur.

### Remarque

- Pour annuler une émission de fax, appuyez sur le bouton Arrêt (Stop). Pour annuler une émission de fax en cours, appuyez sur le bouton Arrêt (Stop), puis suivez les instructions de l'écran LCD.
- Si des documents se trouvent encore dans le CAD après que vous avez appuyé sur le bouton Arrêt (Stop) alors que la numérisation est en cours, le message **Document dans CAD. Sélectionnez OK pour éjecter le document** apparaît sur l'écran LCD. Lorsque vous appuyez sur le bouton OK, les documents restants sont automatiquement éjectés.
- Si la machine ne parvient pas à envoyer un fax, par exemple, parce que la ligne du destinataire était occupée, elle est dotée d'une fonction de recomposition automatique du numéro après un intervalle spécifié. La recomposition automatique est activée par défaut.  
 ➔ [Recomposition automatique](#)  
 Si vous souhaitez annuler la recomposition automatique, attendez que la machine commence à composer le numéro, puis appuyez sur le bouton Arrêt (Stop).

[Haut de la page ▲](#)

---

Page d'accueil > Télécopie > Envoi de fax à partir du panneau de contrôle de la machine > Envoi de fax à l'aide de certaines fonctions utiles > Envoi d'un document à plusieurs destinataires (Diffusion séquentielle)

---

F011

## Envoi d'un document à plusieurs destinataires (Diffusion séquentielle)

Cette machine vous permet de préparer l'envoi du même document à un maximum de 101 destinataires en une seule opération. Les destinataires peuvent être indiqués en combinant les touches numériques, la composition codée et la composition groupe.

Vous pouvez spécifier les destinataires d'après les nombres indiqués ci-dessous.

- Le destinataire enregistré sur la machine :  
Maximum 100 (total pour la composition codée et la composition groupe)
- Numérotation à l'aide des touches numériques ou recomposition :  
1

### Important

- Il se peut que des fax arrivent chez des destinataires imprévus en raison d'erreurs de numérotation ou d'un enregistrement erroné de numéros de fax ou de téléphone. Nous vous recommandons d'envoyer les documents importants l'un après l'autre, à l'issue de votre conversation téléphonique.  
➔ [Envoi d'un fax après un appel téléphonique](#)

### Remarque

- Si vous envoyez fréquemment des documents au même groupe de destinataires, vous pouvez regrouper les numéros correspondants pour la numérotation groupée. Vous pouvez ainsi envoyer des documents à tous les destinataires du groupe en appuyant simplement sur quelques boutons.  
➔ [Enregistrement de destinataires pour la composition groupe](#)
- Pour plus d'informations sur les opérations de base pour l'envoi de fax :  
➔ [Envoi de fax à l'aide des touches numériques](#)

#### 1. Assurez-vous que la machine est sous tension.

➔ [Vérification que la machine est sous tension](#)

#### 2. Appuyez sur le bouton FAX.

L'écran d'attente de fax s'affiche.

#### 3. Placez des documents sur la vitre d'exposition ou dans le CAD.

➔ [Chargement des originaux](#)

#### 4. Réglez le contraste et la résolution de numérisation suivant vos besoins.

### Remarque

- Pour plus d'informations sur le réglage du contraste et de la résolution de numérisation, reportez-vous à la section [Envoi de fax à l'aide des touches numériques](#).

#### 5. Indiquez un par un tous les numéros de fax/téléphone des destinataires.

Avant de conclure l'indication des numéros de fax/téléphone de tous les destinataires, n'appuyez pas sur le bouton Couleur (Color) ou le bouton Noir (Black).

- En indiquant le destinataire enregistré dans la machine (code de numérotation rapide codée ou composition groupe) :  
Appuyez sur le bouton Composition codée (Coded Dial), sélectionnez un destinataire, puis appuyez sur le bouton OK.  
➔ [Envoi d'un fax à l'aide de la fonction de numérotation rapide](#)  
➔ [Recherche d'un destinataire enregistré d'après son nom](#)
- En numérotant à l'aide des touches numériques :  
Entrez le numéro de fax/téléphone du destinataire à l'aide des touches numériques, puis

appuyez sur le bouton Fonction (Function) de gauche.

### Remarque

- Si l'option Confirmation n° fax, accessible dans la section Contrôle de sécurité sous les Paramètres fax, est définie sur Activé, utilisez à nouveau les touches numériques pour entrer le numéro.

➔ [Contrôle de sécurité](#)

- En recomposant :  
Appuyez sur le bouton Bis/Pause (Redial/Pause), utilisez le bouton ▲▼ pour sélectionner le numéro à composer, puis appuyez sur le bouton OK.

L'écran Diffusion séquentielle s'affiche une fois que vous avez spécifié les différents destinataires.

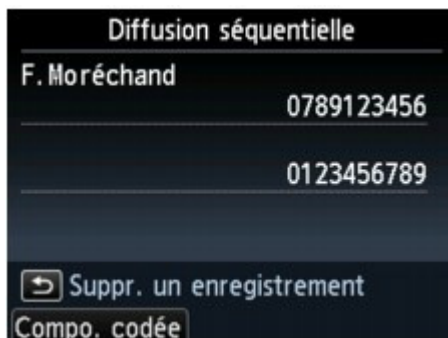

### Remarque

- Vous pouvez vérifier les numéros entrés en appuyant sur le bouton ▲▼ de l'écran Diffusion séquentielle.
- Appuyez sur le bouton Précédent (Back) pour supprimer le dernier numéro du destinataire que vous avez entré.

6. Appuyez sur le bouton Couleur (Color) pour une émission en couleur ou sur le bouton Noir (Black) pour une émission en noir et blanc.

### Important

- L'émission en couleur est disponible uniquement si la machine à télécopier du destinataire prend en charge la télécopie couleur.

### Remarque

- Pour annuler une diffusion séquentielle, appuyez sur le bouton Arrêt (Stop). Pour annuler une émission de fax en cours, appuyez sur le bouton Arrêt (Stop), puis suivez les instructions de l'écran LCD.
- Si des documents se trouvent encore dans le CAD après que vous avez appuyé sur le bouton Arrêt (Stop) alors que la numérisation est en cours, le message **Document dans CAD. Sélectionnez OK pour éjecter le document** apparaît sur l'écran LCD. Lorsque vous appuyez sur le bouton OK, les documents restants sont automatiquement éjectés.
- Si vous appuyez sur le bouton Arrêt (Stop), la transmission du fax à tous les destinataires, indiquée à l'étape 5, est alors annulée. Vous ne pouvez pas annuler l'émission de fax pour un seul destinataire.

[Haut de la page ▲](#)

F016

## Prévention des échecs d'émission de fax

Cette machine est dotée de deux fonctions permettant d'éviter les échecs d'émission de fax.

- Envoi de fax après avoir saisi deux fois le numéro de fax/téléphone  
Cette fonction nécessite que vous saissiez à nouveau le numéro de fax/téléphone après avoir entré ce numéro à l'aide des touches numériques. La machine vous évite ainsi les erreurs de numérotation.  
➔ Envoi de fax après une double numérotation (Nouvelle saisie du numéro de fax)
- Envoi de fax après vérification par la machine des informations de la machine à télécopier du destinataire  
Avant d'envoyer un fax, la machine vérifie si les informations de la machine à télécopier du destinataire correspondent au numéro composé.  
➔ Envoi de fax après la vérification des informations (Vérification des informations du destinataire)

### Envoi de fax après une double numérotation (Nouvelle saisie du numéro de fax)

Définissez Confirmation n° fax sur Activé, en suivant la procédure ci-dessous.

#### 1. Assurez-vous que la machine est sous tension.

➔ Vérification que la machine est sous tension

#### 2. Appuyez sur le bouton MENU.

L'écran de menu s'affiche.



#### 3. Sélectionnez Config. et appuyez sur le bouton OK.



#### 4. Sélectionnez Paramètres périphérique et appuyez sur le bouton OK.

#### 5. Utilisez les boutons ▲▼ pour sélectionner l'option Paramètres fax, puis appuyez sur le bouton OK.

#### 6. Utilisez le bouton ▲▼ pour sélectionner Contrôle de sécurité, puis appuyez sur le bouton OK.

#### 7. Utilisez le bouton ▲▼ pour sélectionner Confirmation n° fax, puis appuyez sur le bouton OK.

#### 8. Utilisez le bouton ▲▼ pour sélectionner Activé, puis appuyez sur le bouton OK.

En cas d'envoi d'un fax par le biais de cette fonction, vous obtenez l'écran suivant après avoir saisi le numéro de fax/de téléphone du destinataire à l'aide des touches numériques.

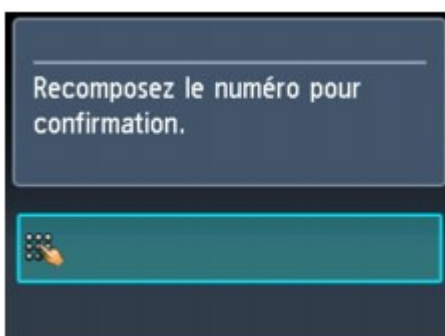

Utilisez les touches numériques pour composer le numéro de fax/téléphone du destinataire.



### Remarque

- Si ce numéro n'est pas identique au premier numéro entré, l'écran d'attente de fax s'affiche.

## Envoi de fax après la vérification des informations (Vérification des informations du destinataire)

Définissez Vérifier infos REC fax sur Activé en suivant la procédure ci-dessous.



### Important

- Cette fonction n'est pas disponible lorsque vous envoyez un fax manuellement.  
➔ Envoi d'un fax après un appel téléphonique

#### 1. Assurez-vous que la machine est sous tension.

- ➔ Vérification que la machine est sous tension

#### 2. Appuyez sur le bouton MENU.

L'écran de menu s'affiche.

#### 3. Sélectionnez Config. et appuyez sur le bouton OK.

#### 4. Sélectionnez Paramètres périphérique et appuyez sur le bouton OK.

#### 5. Utilisez les boutons ▲▼ pour sélectionner l'option Paramètres fax, puis appuyez sur le bouton OK.

#### 6. Utilisez le bouton ▲▼ pour sélectionner Contrôle de sécurité, puis appuyez sur le bouton OK.

#### 7. Utilisez le bouton ▲▼ pour sélectionner l'option Vérifier infos REC fax, puis appuyez sur le bouton OK.

#### 8. Utilisez le bouton ▲▼ pour sélectionner Activé, puis appuyez sur le bouton OK.



### Important

- L'émission s'annule si la machine ne reçoit pas les informations de la machine à télécopier du destinataire ou que les informations reçues ne correspondent pas au numéro de fax/téléphone.

Haut de la page ▲

F039

## Utilisation de la fonction de composition en ligne

Suivez la procédure ci-dessous pour envoyer un fax avec cette fonction.

### Important

- Il se peut que des fax arrivent chez des destinataires imprévus en raison d'erreurs de numérotation ou d'un enregistrement erroné de numéros de fax ou de téléphone. Nous vous recommandons d'envoyer des documents importants après en avoir parlé au téléphone.
  - ➔ [Envoi d'un fax à l'aide de la fonction de numérotation rapide](#)
- Avec l'émission manuelle, vous ne pouvez pas utiliser la vitre d'exposition pour charger des documents. Placez les documents dans le CAD. Lors du chargement d'un document sur la vitre d'exposition, envoyez le fax par transmission automatique.
  - ➔ [Envoi de fax à l'aide des touches numériques](#)

### Remarque

- Vous ne pouvez utiliser le bouton Ligne (Hook) que si l'option Paramétrage touche Ligne, dans Contrôle de sécurité sous les Paramètres fax, est définie sur Activer.
  - ➔ [Contrôle de sécurité](#)
- Pour plus d'informations sur les opérations de base pour l'envoi de fax :
  - ➔ [Envoi de fax à l'aide des touches numériques](#)

#### 1. Assurez-vous que la machine est sous tension.

- ➔ [Vérification que la machine est sous tension](#)

#### 2. Appuyez sur le bouton FAX.

L'écran d'attente de fax s'affiche.

#### 3. Placez les documents dans le CAD.

- ➔ [Chargement des originaux](#)

#### 4. Réglez le contraste et la résolution de numérisation suivant vos besoins.

### Remarque

- Pour plus d'informations sur le réglage du contraste et de la résolution de numérisation, reportez-vous à la section [Envoi de fax à l'aide des touches numériques](#).

#### 5. Appuyez sur le bouton Ligne (Hook).

#### 6. Utilisez les touches numériques pour composer le numéro de fax/téléphone du destinataire.

### Remarque

- Vous pouvez également composer le numéro à l'aide de la numérotation rapide ou de la recomposition manuelle.
  - ➔ [Envoi d'un fax à l'aide de la fonction de numérotation rapide](#)
  - ➔ [Nouvel envoi de fax \(Recomposer un numéro occupé\)](#)

#### 7. Si vous entendez un signal aigu, appuyez sur le bouton Couleur (Color) ou sur le bouton Noir (Black).

Appuyez sur le bouton Couleur (Color) pour une émission en couleur ou sur le bouton Noir (Black) pour une émission en noir et blanc.



 **Important**

- L'émission en couleur est disponible uniquement si la machine à télécopier du destinataire prend en charge la télécopie couleur.

 **Remarque**

- Pour annuler une émission de fax, appuyez sur le bouton Arrêt (Stop). Pour annuler une émission de fax en cours, appuyez sur le bouton Arrêt (Stop), puis suivez les instructions de l'écran LCD.
- Si des documents se trouvent encore dans le CAD après que vous avez appuyé sur le bouton Arrêt (Stop) alors que la numérisation est en cours, le message **Document dans CAD.** **Sélectionnez  pour éjecter le document** apparaît sur l'écran LCD. Lorsque vous appuyez sur le bouton OK, les documents restants sont automatiquement éjectés.

Haut de la page ▲

## Enregistrement de destinataires

- [Enregistrement de destinataires à partir du panneau de contrôle de la machine](#)
- [Enregistrement de destinataires avec l'utilitaire de numérotation rapide](#)

[Haut de la page ▲](#)

F003

## Enregistrement de destinataires à partir du panneau de contrôle de la machine

La numérotation rapide vous permet de composer des numéros de fax/téléphone en appuyant simplement sur quelques boutons.

Les méthodes de numérotation rapide suivantes sont disponibles :

- **Composition codée**  
L'enregistrement du numéro de fax/téléphone et du nom du destinataire dans la numérotation rapide codée vous permet d'envoyer un fax en entrant le code de numérotation rapide affecté à ce numéro ou en utilisant le bouton ▲▼ pour sélectionner le code de numérotation rapide codée après avoir appuyé sur le bouton Composition codée (Coded Dial).  
➔ [Enregistrement de destinataires pour la numérotation rapide codée](#)
- **Numérotation groupée**  
Enregistrez au préalable plusieurs codes de numérotation rapide enregistrés sous forme de groupe. Vous pouvez ainsi envoyer un même document à tous les destinataires enregistrés dans le groupe.  
➔ [Enregistrement de destinataires pour la composition groupe](#)

Vous pouvez enregistrer jusqu'à 100 destinataires sous un code de numérotation rapide codée ou sous un code de composition groupe.

### Remarque

- Pour modifier les informations enregistrées sous la numérotation rapide codée ou la composition groupe, reportez-vous à la section [Modification des informations enregistrées](#) .
- Pour supprimer des informations enregistrées sous la numérotation rapide codée ou la composition groupe, reportez-vous à la section [Suppression des informations enregistrées](#) .
- Pour imprimer la liste des numéros de fax/téléphone et noms enregistrés pour un destinataire, reportez-vous à la section [Impression d'une liste de destinations enregistrées](#) .
- Vous pouvez enregistrer, modifier ou supprimer des informations enregistrées sous la numérotation rapide codée ou la composition groupe par le biais de l'utilitaire de numérotation rapide.  
➔ [Enregistrement de destinataires avec l'Utilitaire de numérotation rapide](#)

---

Haut de la page ▲

F004

## Enregistrement de destinataires pour la numérotation rapide codée

Pour pouvoir utiliser la fonction de numérotation rapide codée, vous devez enregistrer les numéros de fax/téléphone des destinataires. Enregistrez les numéros de fax/téléphone des destinataires en suivant la procédure ci-dessous.

**1.** Assurez-vous que la machine est sous tension.

➔ Vérification que la machine est sous tension

**2.** Appuyez sur le bouton FAX.

L'écran d'attente de fax s'affiche.

**3.** Appuyez sur le bouton Fonction (Function) à gauche.

Le menu FAX s'affiche.

**4.** Sélectionnez  Inscription n° tél, puis appuyez sur le bouton OK.

**5.** Utilisez les boutons ▲▼ pour sélectionner Numérot. rapide codée, puis appuyez sur le bouton OK.

L'écran permettant de sélectionner un code de numérotation rapide codée s'affiche.



### Remarque

- Si vous sélectionnez un code déjà utilisé en tant que numérotation rapide codée, le numéro de fax/téléphone s'affiche alors en regard du code. Si vous sélectionnez un code déjà utilisé en tant que composition groupe, la mention (Non disponible) s'affiche.

**6.** Utilisez le bouton ▲▼ pour sélectionner un code libre de numérotation rapide codée, puis appuyez sur le bouton OK.

**7.** Utilisez le bouton ▲▼ pour sélectionner une méthode d'enregistrement, puis appuyez sur le bouton OK.

- Saisie directe  
L'écran servant à enregistrer le numéro de fax/téléphone du destinataire et son nom s'affiche. Passez à l'étape 8.

Numérot. rapide codée \*00

Nom

N° tél.

OK Entrer/modifier

- Du journal des appels sortants  
Lorsque vous sélectionnez cette méthode d'enregistrement, l'écran de sélection du numéro de téléphone/fax à partir du journal des appels sortants est affiché.

Du journal des appels sortants

0891234567

0912345678

0123456789

Utilisez le bouton ▲▼ pour sélectionner un numéro de fax/téléphone, puis appuyez sur le bouton OK pour afficher l'écran d'enregistrement du numéro de fax/téléphone et du nom du destinataire. Passez à l'étape 8.

- Du journal des appels entrants  
Lorsque vous sélectionnez la méthode d'enregistrement, l'écran de sélection du numéro de téléphone/fax ou du nom tiré du journal des appels entrants s'affiche.

Du journal des appels entrants

0891234567

0912345678

J. Willard

Utilisez le bouton ▲▼ pour sélectionner un numéro de fax/téléphone ou un nom, puis appuyez sur le bouton OK pour afficher l'écran d'enregistrement du numéro de fax/téléphone et du nom du destinataire. Passez à l'étape 8.

### Remarque

- Par ailleurs, il se peut que cette méthode d'enregistrement ne soit pas offerte dans tous les pays.

## 8. Entrez le nom du destinataire.

Si vous sélectionnez un nom à partir Du journal des appels entrants de l'étape 7, il est possible que celui-ci soit déjà saisi. Si vous ne pouvez pas modifier le nom, passez à l'étape 9.

1. Utilisez le bouton ▲▼ pour déplacer le curseur vers Nom.
2. Appuyez sur le bouton OK.

L'écran d'entrée des caractères s'affiche.

3. Entrez le nom du destinataire.

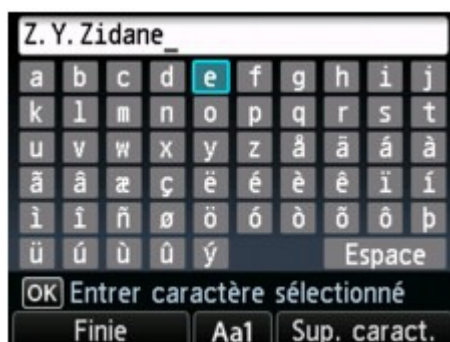

- Appuyez sur le bouton Fonction (Function) à gauche.

### Remarque

- Vous pouvez entrer un nom pouvant aller jusqu'à 16 caractères, espaces compris.
- Pour plus d'informations sur la saisie ou la suppression de caractères :  
 ➔ [Saisie de chiffres, de lettres et de symboles](#)

## 9. Enregistrez le numéro de fax/téléphone du destinataire.

Si vous sélectionnez un numéro de fax/téléphone à partir Du journal des appels sortants ou Du journal des appels entrants à l'étape 7, le numéro de fax/téléphone est déjà saisi. Si vous ne pouvez pas modifier le numéro de fax/téléphone, passez à l'étape 10.

- Utilisez le bouton ▲▼ pour déplacer le curseur vers N° tél..
- Appuyez sur le bouton OK.  
L'écran d'entrée du numéro s'affiche.
- Enregistrez le numéro de fax/téléphone du destinataire.

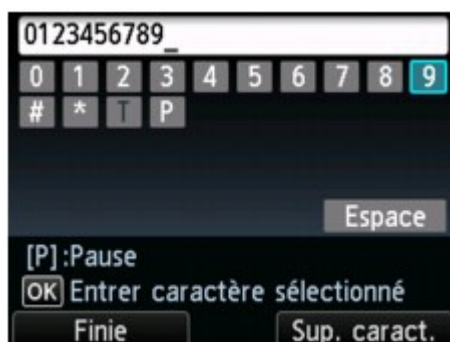

- Appuyez sur le bouton Fonction (Function) à gauche.

### Remarque

- Vous pouvez entrer le numéro de fax/téléphone jusqu'à 60 chiffres (40 chiffres pour les États-Unis, le Canada, la Corée et certains pays d'Amérique Latine), espaces compris.
- Pour plus d'informations sur la saisie ou la suppression de caractères :  
 ➔ [Saisie de chiffres, de lettres et de symboles](#)
- Lorsque l'option Type ligne téléphonique dans Paramètres utilisateur FAX sous Paramètres fax est définie sur Impulsion rotative, vous pouvez entrer une tonalité (« T ») en appuyant sur le bouton Tonalité (Tone).

## 10. Appuyez sur le bouton Fonction (Function) de gauche pour valider l'enregistrement.

### Remarque

- Pour enregistrer le nom et le numéro d'un autre destinataire, répétez les étapes 6 à 10.
- Vous pouvez passer en revue les numéros et noms des destinataires enregistrés en imprimant la liste des codes de numérotation rapide codée.  
 ➔ [Impression d'une liste de destinations enregistrées](#)

F005

## Enregistrement de destinataires pour la composition groupe

Si vous enregistrez plusieurs codes de numérotation rapide codée dans une composition groupe, il vous est possible d'envoyer successivement un même document à plusieurs destinataires enregistrés dans la composition groupe.

1. Assurez-vous que la machine est sous tension.

➔ Vérification que la machine est sous tension

2. Appuyez sur le bouton FAX.

L'écran d'attente de fax s'affiche.

3. Appuyez sur le bouton Fonction (Function) à gauche.

Le menu FAX s'affiche.

4. Sélectionnez  Inscription n° tél, puis appuyez sur le bouton OK.

5. Utilisez les boutons ▲▼ pour sélectionner Composition groupe, puis appuyez sur le bouton OK.

L'écran permettant de sélectionner une composition groupe s'affiche.



### Remarque

- Si vous sélectionnez un code déjà utilisé en tant que numérotation rapide codée, la mention (Non disponible) s'affiche alors en regard du code. Si vous sélectionnez un code déjà utilisé comme composition groupe, c'est dans ce cas le nom du groupe enregistré qui s'affiche.

6. Utilisez le bouton ▲▼ pour sélectionner un code libre de numérotation rapide codée, puis appuyez sur le bouton OK.

L'écran servant à enregistrer le nom du groupe et le membre du groupe s'affiche.



## 7. Entrez le nom du groupe.

1. Utilisez le bouton ▲▼ pour déplacer le curseur vers Nom de groupe.
2. Appuyez sur le bouton OK.  
L'écran d'entrée des caractères s'affiche.
3. Entrez le nom du groupe.

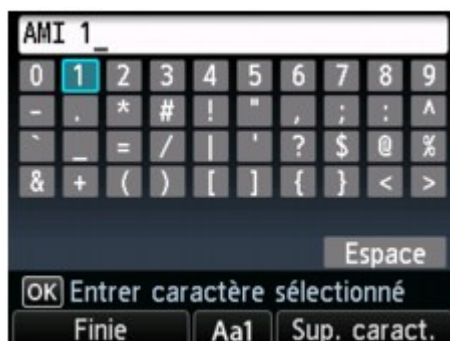

4. Appuyez sur le bouton Fonction (Function) à gauche.

### Remarque

- Vous pouvez entrer un nom pouvant aller jusqu'à 16 caractères, espaces compris.
- Pour plus d'informations sur la saisie ou la suppression de caractères :  
→ Saisie de chiffres, de lettres et de symboles

## 8. Enregistrez les membres.

1. Utilisez le bouton ▲▼ pour déplacer le curseur vers Membre.
2. Appuyez sur le bouton Fonction (Function) de gauche ou sur le bouton Composition codée (Coded Dial).  
L'écran permettant de sélectionner un code de numérotation rapide codée s'affiche.



3. Utilisez le bouton ▲▼ ou les touches numériques pour sélectionner un code de numérotation codée à enregistrer dans la composition groupe.



### Remarque

- Lorsque Entr. 1ère lettre s'affiche sur l'écran LCD, vous pouvez rechercher le nom du destinataire dans une liste triée par ordre alphabétique. Utilisez les touches numériques pour entrer la première lettre du nom du destinataire que vous souhaitez rechercher, utilisez le bouton ▲▼ pour sélectionner le code de numérotation rapide codée à enregistrer dans la composition groupe, puis appuyez sur le bouton OK.  
→ Recherche d'un destinataire enregistré d'après son nom



Pour revenir à l'écran permettant de sélectionner le code de numérotation rapide codée ou celui de composition groupe, appuyez sur le bouton Fonction (Function) de gauche.

---

4. Appuyez sur le bouton OK.

Le code de numérotation rapide codée s'enregistre alors dans la composition groupe.



5. Appuyez sur le bouton Fonction (Function) de gauche ou sur le bouton Composition codée (Coded Dial) pour afficher l'écran permettant de sélectionner un code de numérotation rapide codée, puis ajoutez un autre membre.

Répétez l'opération pour enregistrer les autres codes de numérotation rapide codée dans la même composition groupe.

### Remarque

---

- Vous pouvez vérifier le code de numérotation rapide et le nom du destinataire enregistré dans la composition groupe en utilisant le bouton ▲▼.
  - Pour supprimer un membre, utilisez le bouton ▲▼ pour sélectionner le code de numérotation rapide codée du membre à supprimer, puis appuyez sur le bouton Fonction (Function) de droite.
- 

9. Appuyez sur le bouton OK pour valider l'enregistrement.

### Remarque

---

- Pour enregistrer un autre groupe, répétez les étapes 6 à 9.
  - Vous pouvez passer en revue les destinataires enregistrés dans la composition groupe en imprimant la liste des codes de compositions.  
➔ [Impression d'une liste de destinations enregistrées](#)
- 

Haut de la page ▲

F006

## Modification des informations enregistrées

Pour modifier des informations enregistrées dans une numérotation rapide codée ou une composition groupe, suivez la procédure ci-dessous.

**1.** Assurez-vous que la machine est sous tension.

➔ Vérification que la machine est sous tension

**2.** Appuyez sur le bouton FAX.

L'écran d'attente de fax s'affiche.

**3.** Appuyez sur le bouton Fonction (Function) à gauche.

Le menu FAX s'affiche.

**4.** Sélectionnez  Inscription n° tél, puis appuyez sur le bouton OK.

**5.** Utilisez le bouton ▲▼ pour sélectionner le menu d'enregistrement à modifier, puis appuyez sur le bouton OK.

**6.** Utilisez le bouton ▲▼ pour sélectionner un code de numérotation rapide codée ou un code de composition groupe à modifier, puis appuyez sur le bouton OK.

**7.** Utilisez le bouton ▲▼ pour sélectionner Modifier, puis appuyez sur le bouton OK.

- Pour modifier un code de composition codée :  
L'écran servant à modifier le numéro de fax/téléphone du destinataire et son nom s'affiche.
- Pour modifier un code de composition codée enregistré pour une composition codée de groupe :  
L'écran servant à modifier le nom du groupe et le membre du groupe s'affiche.

**8.** Modifiez les informations enregistrées.

- Pour modifier un code de composition codée :  
Pour plus d'informations sur la modification du nom du destinataire, reportez-vous à l'étape 8 de la section [Enregistrement de destinataires pour la numérotation rapide codée](#) .  
Pour plus d'informations sur la modification du numéro de fax/téléphone, reportez-vous à l'étape 9 de la section [Enregistrement de destinataires pour la numérotation rapide codée](#) .
- Pour modifier un code de composition groupe :  
Pour plus d'informations sur la modification du nom du groupe, reportez-vous à l'étape 7 de la section [Enregistrement de destinataires pour la composition groupe](#) .  
Pour plus d'informations sur l'ajout ou la suppression du membre, reportez-vous à l'étape 8 de la section [Enregistrement de destinataires pour la composition groupe](#) .

Haut de la page ▲

F007

## Suppression des informations enregistrées

Pour supprimer des informations enregistrées dans une numérotation rapide codée ou une composition groupe, suivez la procédure ci-dessous.

1. Assurez-vous que la machine est sous tension.

➔ Vérification que la machine est sous tension

2. Appuyez sur le bouton FAX.

L'écran d'attente de fax s'affiche.

3. Appuyez sur le bouton Fonction (Function) à gauche.

Le menu FAX s'affiche.

4. Sélectionnez  Inscription n° tél, puis appuyez sur le bouton OK.

5. Utilisez le bouton ▲▼ pour sélectionner le menu d'enregistrement à supprimer, puis appuyez sur le bouton OK.

6. Utilisez le bouton ▲▼ pour sélectionner un code de numérotation rapide codée ou un code de composition groupe à supprimer, puis appuyez sur le bouton OK.

7. Utilisez le bouton ▲▼ pour sélectionner Supprimer, puis appuyez sur le bouton OK.

8. Utilisez le bouton ▲▼ pour sélectionner Oui, puis appuyez sur le bouton OK.

Haut de la page ▲

F008

## Impression d'une liste de destinations enregistrées

Vous pouvez imprimer une liste de destinataires enregistrés pour la numérotation rapide et la conserver à proximité de la machine pour référence lors de la numérotation.

### 1. Assurez-vous que la machine est sous tension.

➔ Vérification que la machine est sous tension

### 2. Chargez le papier.

➔ Chargement du papier

### 3. Appuyez sur le bouton FAX.

L'écran d'attente de fax s'affiche.

### 4. Appuyez sur le bouton Fonction (Function) à gauche.

Le menu FAX s'affiche.



### 5. Sélectionnez Imprimer rapports/listes, puis appuyez sur le bouton OK.

### 6. Utilisez les boutons ▲▼ pour sélectionner Liste de n° de téléphone, puis appuyez sur le bouton OK.

### 7. Utilisez le bouton ▲▼ pour sélectionner un menu de numérotation rapide à imprimer, puis appuyez sur le bouton OK.

- Si vous avez sélectionné Numérot. rapide codée :  
Utilisez le bouton ▲▼ pour choisir d'imprimer la liste dans l'ordre alphabétique des noms enregistrés ou dans l'ordre numérique des codes de numérotation rapide codée, puis appuyez sur le bouton OK.  
Oui : Imprime la liste avec les noms de destination en ordre alphabétique.  
Non : Imprime la liste avec les entrées enregistrées en ordre numérique.
- Si vous avez sélectionné Composition groupe :  
Un écran de confirmation d'impression s'affiche. Sélectionnez Oui à l'aide du bouton ▲▼, puis appuyez sur le bouton OK pour imprimer la liste.

Haut de la page ▲

F028

## Enregistrement de destinataires avec l'Utilitaire de numérotation rapide

### À propos de l'utilitaire de numérotation rapide

L'utilitaire de numérotation rapide permet de transmettre les numéros de fax/téléphone enregistrés sur la machine à un ordinateur et de les enregistrer ou de les modifier sur ce dernier. En outre, vous pouvez enregistrer sur la machine le numéro de fax/téléphone, le nom de l'utilisateur et le numéro de fax/téléphone de ce dernier, ainsi que les numéros refusés, modifiés sur l'ordinateur. Vous pouvez également les enregistrer sur l'ordinateur à des fins de sauvegarde.

Pour des raisons de sécurité, il est recommandé de sauvegarder ces données sur l'ordinateur à l'aide de l'utilitaire de numérotation rapide.

- ➔ Démarrage de l'utilitaire de numérotation rapide
- ➔ Boîte de dialogue Utilitaire de numérotation rapide
- ➔ Enregistrement sur votre ordinateur d'informations enregistrées sur la machine
- ➔ Enregistrement de numéros de fax/téléphone à l'aide de l'utilitaire de numérotation rapide.
- ➔ Modification de numéros de fax/téléphone à l'aide de l'utilitaire de numérotation rapide.
- ➔ Suppression de numéros de fax/téléphone à l'aide de l'utilitaire de numérotation rapide.
- ➔ Modification d'informations d'expéditeur à l'aide de l'utilitaire de numérotation rapide
- ➔ Enregistrement/Modification d'un numéro refusé à l'aide de l'utilitaire de numérotation rapide
- ➔ Appel des informations enregistrées sur votre ordinateur et enregistrement de ces informations sur la machine
- ➔ Désinstallation de l'utilitaire de numérotation rapide

[Haut de la page ▲](#)

F040

## Démarrage de l'utilitaire de numérotation rapide

Avant de démarrer l'utilitaire de numérotation rapide, assurez-vous de ce qui suit :

- **Les logiciels nécessaires (MP Drivers et utilitaire de numérotation rapide) sont installés.**

Si les logiciels (MP Drivers et utilitaire de numérotation rapide) ne sont pas encore installés, insérez le CD-ROM d'installation dans le lecteur de l'ordinateur, puis installez les MP Drivers et l'utilitaire de numérotation rapide.

- **La machine est correctement connectée à l'ordinateur.**

Assurez-vous que la machine est correctement connectée à l'ordinateur.

Ne branchez pas et ne débranchez pas le câble USB ou LAN pendant que la machine est en cours de fonctionnement ou lorsque l'ordinateur est en mode veille.

Si vous exécutez l'utilitaire de numérotation rapide à partir d'une connexion réseau, vérifiez que les paramètres nécessaires ont été correctement définis.

Procédez comme suit pour démarrer l'utilitaire de numérotation rapide.

1. Assurez-vous que la machine est sous tension.

➔ Vérification que la machine est sous tension

2. Cliquez sur Démarrer et sélectionnez Tous les programmes, **Canon Utilities**, **Utilitaire de numérotation rapide**, puis **Utilitaire de numérotation rapide**.

L'utilitaire de numérotation rapide démarre.

### Remarque

- Vous pouvez également démarrer l'utilitaire de numérotation rapide en cliquant sur **Paramètres de numérotation rapide** dans Manuel et paramètres sur Solution Menu EX.



Haut de la page ▲

F029

## Boîte de dialogue Utilitaire de numérotation rapide

La boîte de dialogue Utilitaire de numérotation rapide comprend les éléments suivants.

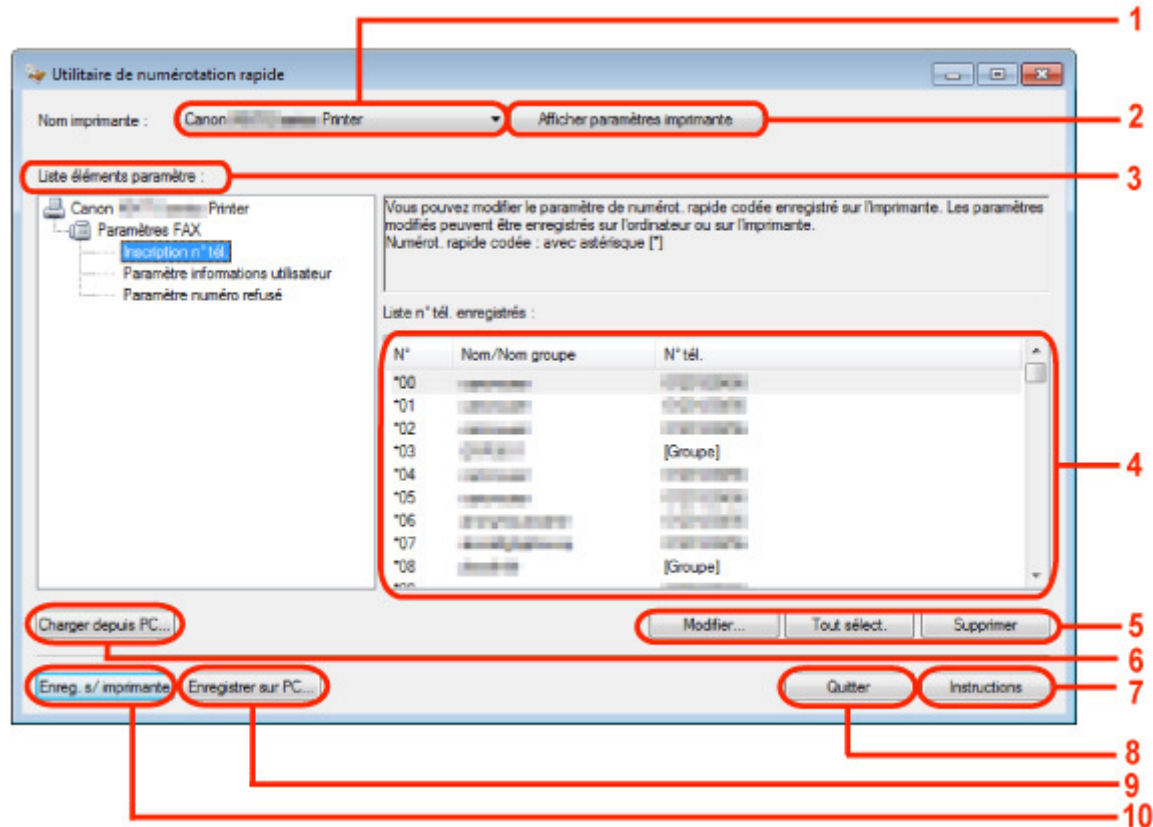

### 1. Nom imprimante :

Permet de sélectionner la machine pour laquelle modifier les informations enregistrées à l'aide de l'utilitaire de numérotation rapide.

### 2. Afficher paramètres imprimante

Permet de charger les informations enregistrées sur la machine sélectionnée pour Nom imprimante : dans l'utilitaire de numérotation rapide.

### 3. Liste éléments paramètre :

Permet de sélectionner les informations enregistrées à modifier. Sélectionnez une option parmi Inscription n° tél., Paramètre informations utilisateur et Paramètre numéro refusé.

### 4. Liste des informations enregistrées

Permet d'afficher les informations enregistrées pour Liste éléments paramètre :

### 5. Modifier.../Tout sélect./Supprimer

Permet de modifier/supprimer les informations enregistrées ou de sélectionner toutes les informations enregistrées choisies pour Liste éléments paramètre :. Lorsque plusieurs éléments de la liste des informations enregistrées sont sélectionnés, vous ne pouvez pas utiliser le bouton Modifier....

### 6. Charger depuis PC...

Permet d'afficher les informations enregistrées sauvegardées sur l'ordinateur.

## 7. Instructions

Affiche l'écran d'instructions.

## 8. Quitter

Permet de quitter l'utilitaire de numérotation rapide. Les informations enregistrées ou modifiées à l'aide de l'utilitaire de numérotation rapide ne sont pas sauvegardées sur l'ordinateur, ni enregistrées sur la machine.

## 9. Enregistrer sur PC...

Permet de sauvegarder sur l'ordinateur les informations modifiées à l'aide de l'utilitaire de numérotation rapide.

## 10. Enreg. s/ imprimante

Permet d'enregistrer sur la machine les informations modifiées à l'aide de l'utilitaire de numérotation rapide.

[Haut de la page ▲](#)



F030

## Enregistrement sur votre ordinateur d'informations enregistrées sur la machine

Suivez la procédure ci-dessous pour enregistrer sur l'ordinateur les numéros de numérotation rapide/numérotation groupée, le nom de l'utilisateur, le numéro de fax/téléphone ou les numéros refusés de la machine.

1. Démarrez l'utilitaire de numérotation rapide.  
➔ Démarrage de l'utilitaire de numérotation rapide
2. Sélectionnez la machine dans la liste Nom imprimante :, puis cliquez sur Afficher paramètres imprimante.
3. Cliquez sur Enregistrer sur PC....
4. Entrez le nom de fichier sur l'écran affiché, puis cliquez sur Enregistrer.

[Haut de la page ▲](#)

Page d'accueil > Télécopie > Enregistrement de destinataires > Enregistrement de destinataires avec l'Utilitaire de numérotation rapide > Enregistrement de numéros de fax/téléphone à l'aide de l'utilitaire de numérotation rapide.

F031

## Enregistrement de numéros de fax/téléphone à l'aide de l'utilitaire de numérotation rapide.

Suivez la procédure ci-dessous pour enregistrer des numéros de fax/téléphone.

### Remarque

- Avant d'enregistrer des numéros de fax/téléphone à l'aide de l'utilitaire de numérotation rapide, vérifiez qu'aucune opération liée au fax n'est en cours.

#### 1. Démarrez l'utilitaire de numérotation rapide.

➔ Démarrage de l'utilitaire de numérotation rapide

#### 2. Sélectionnez la machine dans la liste Nom imprimante :, puis cliquez sur Afficher paramètres imprimante.

#### 3. Cliquez sur Inscription n° tél. dans Liste éléments paramètre :.

La liste des numéros de fax/téléphone enregistrés s'affiche.

#### 4. Sélectionnez un code libre dans la liste, puis cliquez sur Modifier....

La boîte de dialogue Sélection individuelle ou groupée s'affiche.

#### 5. Cliquez sur Enregistrer n° tél. individuel ou sur Enregistrer composition groupe, puis sur Suivant....

- Si vous avez sélectionné Enregistrer n° tél. individuel :

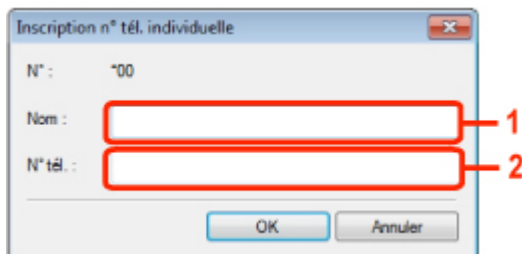

1. Entrez le nom.

2. Entrez le numéro de fax/téléphone.

- Si vous avez sélectionné Enregistrer composition groupe :

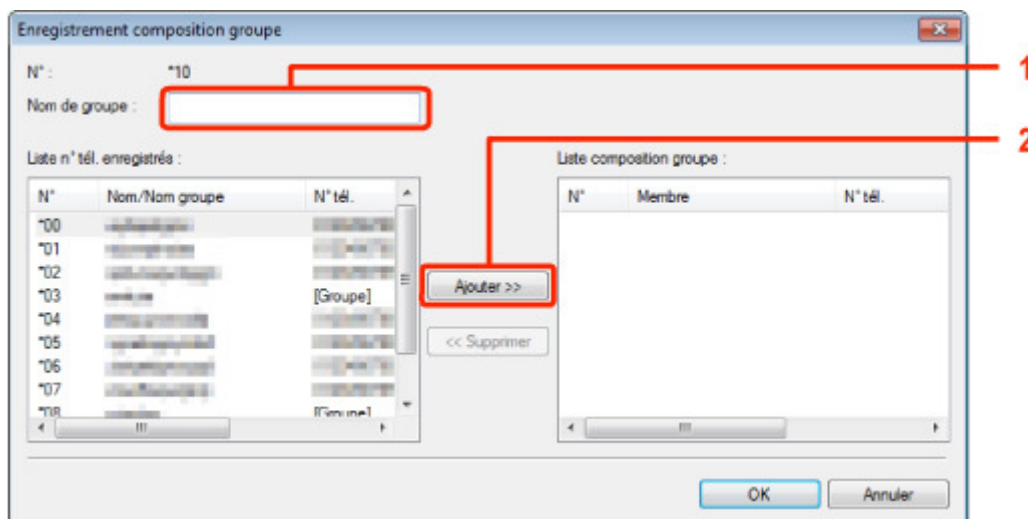

1. Entrez le nom du groupe.
2. Sélectionnez le code à ajouter au groupe, puis cliquez sur **Ajouter >>**.

### Remarque

---

- Vous pouvez uniquement entrer des numéros déjà enregistrés.
- 

## 6. Cliquez sur OK.

Répétez les étapes 4 à 6, pour continuer à enregistrer des numéros de fax/téléphone ou une composition de groupe.

- Pour sauvegarder les informations enregistrées sur l'ordinateur.
  1. Cliquez sur Enregistrer sur PC....
  2. Entrez le nom de fichier sur l'écran affiché, puis cliquez sur Enregistrer.
- Pour enregistrer les informations enregistrées sur la machine :
  1. Cliquez sur Enreg. s/ imprimante.
  2. Validez le message qui s'affiche et cliquez sur OK.

Les informations sont enregistrées sur la machine.

[Haut de la page ▲](#)

F032

## Modification de numéros de fax/téléphone à l'aide de l'utilitaire de numérotation rapide.

Suivez la procédure ci-dessous pour modifier des numéros de fax/téléphone.

### Remarque

- Avant de modifier des numéros de fax/téléphone à l'aide de l'utilitaire de numérotation rapide, vérifiez qu'aucune opération liée au fax n'est en cours.

#### 1. Démarrez l'utilitaire de numérotation rapide.

➔ Démarrage de l'utilitaire de numérotation rapide

#### 2. Sélectionnez la machine dans la liste Nom imprimante :, puis cliquez sur Afficher paramètres imprimante.

#### 3. Cliquez sur Inscription n° tél. dans Liste éléments paramètre :.

La liste des numéros de fax/téléphone enregistrés s'affiche.

#### 4. Sélectionnez un code à modifier dans la liste, puis cliquez sur Modifier....

- Si vous avez sélectionné un seul numéro de fax/téléphone :

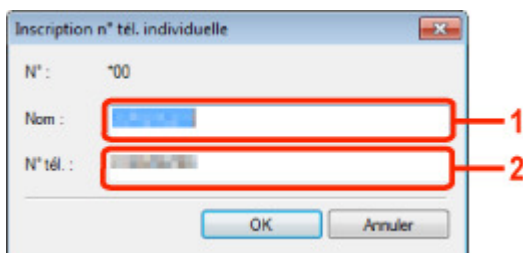

1. Entrez le nouveau nom.

2. Entrez le nouveau numéro de fax/téléphone.

- Si vous avez sélectionné une composition de groupe :

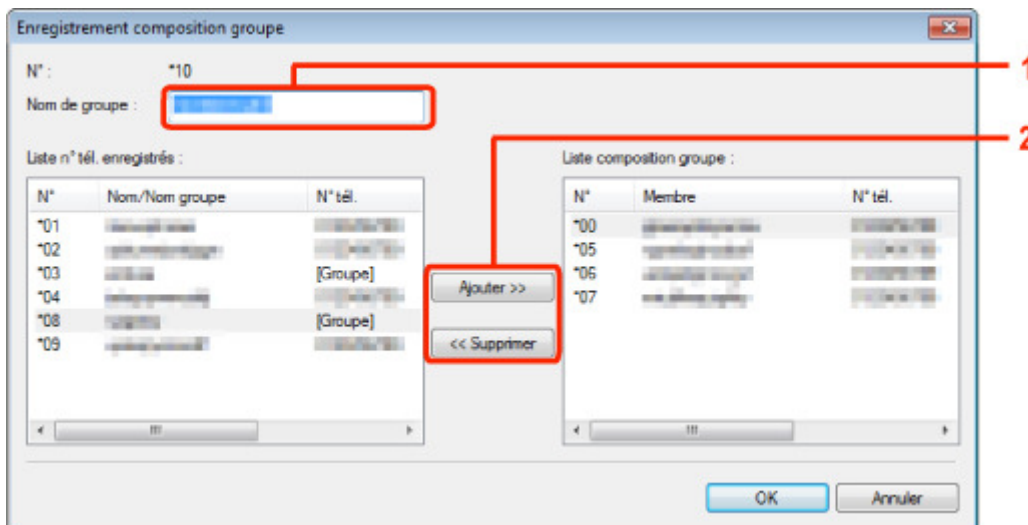

N°	Nom/Nom groupe	N° tél.
*01	[Groupe]	[Groupe]
*02	[Groupe]	[Groupe]
*03	[Groupe]	[Groupe]
*04	[Groupe]	[Groupe]
*08	[Groupe]	[Groupe]
*09	[Groupe]	[Groupe]

N°	Membre	N° tél.
*00	[Groupe]	[Groupe]
*05	[Groupe]	[Groupe]
*06	[Groupe]	[Groupe]
*07	[Groupe]	[Groupe]

1. Entrez le nom du nouveau groupe.

2. Ajoutez ou supprimez un membre dans la composition de groupe.

**Pour ajouter un membre :**

Sélectionnez le code à ajouter à la composition de groupe, puis cliquez sur **Ajouter >>**.

**Pour supprimer un membre :**

Sélectionnez le code à supprimer de la composition de groupe, puis cliquez sur **<< Supprimer**.

**5.** Cliquez sur OK.

Répétez les étapes 4 et 5 pour continuer à modifier les numéros de fax/téléphone ou les compositions de groupe.

- Pour enregistrer les informations modifiées sur l'ordinateur.
  1. Cliquez sur Enregistrer sur PC....
  2. Entrez le nom de fichier sur l'écran affiché, puis cliquez sur Enregistrer.
- Pour enregistrer les informations modifiées sur la machine.
  1. Cliquez sur Enreg. s/ imprimante.
  2. Validez le message qui s'affiche et cliquez sur OK.

Les informations sont enregistrées sur la machine.

[Haut de la page ▲](#)

---

Page d'accueil > Télécopie > Enregistrement de destinataires > Enregistrement de destinataires avec l'Utilitaire de numérotation rapide > Suppression de numéros de fax/téléphone à l'aide de l'utilitaire de numérotation rapide.

---

F033

## Suppression de numéros de fax/téléphone à l'aide de l'utilitaire de numérotation rapide.

Suivez la procédure ci-dessous pour supprimer des numéros de fax/téléphone.

### Remarque

- Avant de supprimer des numéros de fax/téléphone à l'aide de l'utilitaire de numérotation rapide, vérifiez qu'aucune opération liée au fax n'est en cours.

#### 1. Démarrez l'utilitaire de numérotation rapide.

➔ Démarrage de l'utilitaire de numérotation rapide

#### 2. Sélectionnez la machine dans la liste Nom imprimante :, puis cliquez sur Afficher paramètres imprimante.

#### 3. Cliquez sur Inscription n° tél. dans Liste éléments paramètre :.

La liste des numéros de fax/téléphone enregistrés s'affiche.

#### 4. Sélectionnez un code à supprimer dans la liste, puis cliquez sur Supprimer.

Le numéro de fax/téléphone sélectionné est supprimé.

Répétez l'étape 4 pour continuer à supprimer des numéros de fax/téléphone.

### Remarque

- Pour supprimer tous les numéros de fax/téléphone de la liste, cliquez sur Tout sélect., puis sur Supprimer.
- Pour enregistrer les informations modifiées sur l'ordinateur.
  1. Cliquez sur Enregistrer sur PC....
  2. Entrez le nom de fichier sur l'écran affiché, puis cliquez sur Enregistrer.
- Pour enregistrer les informations modifiées sur la machine.
  1. Cliquez sur Enreg. s/ imprimante.
  2. Validez le message qui s'affiche et cliquez sur OK.

Les informations sont enregistrées sur la machine.

Haut de la page ▲

F034

## Modification d'informations d'expéditeur à l'aide de l'utilitaire de numérotation rapide

Suivez la procédure ci-dessous pour modifier le nom ou le numéro de fax/téléphone de l'utilisateur.

**1.** Démarrez l'utilitaire de numérotation rapide.

➔ Démarrage de l'utilitaire de numérotation rapide

**2.** Sélectionnez la machine dans la liste Nom imprimante :, puis cliquez sur Afficher paramètres imprimante.

**3.** Cliquez sur Paramètre informations utilisateur dans Liste éléments paramètre :.

Les informations concernant l'utilisateur s'affichent.

**4.** Sélectionnez un élément, puis cliquez sur Modifier....

La boîte de dialogue Informations utilisateur s'affiche.

**5.** Entrez le nouveau nom de l'utilisateur dans Nom utilisateur : et le nouveau numéro de fax/téléphone dans N° tél., puis cliquez sur OK.

- Pour enregistrer les informations modifiées sur l'ordinateur :
  1. Cliquez sur Enregistrer sur PC....
  2. Entrez le nom de fichier sur l'écran affiché, puis cliquez sur Enregistrer.
- Pour enregistrer les informations modifiées sur la machine:
  1. Cliquez sur Enreg. s/ imprimante.
  2. Validez le message qui s'affiche et cliquez sur OK.

Les informations sont enregistrées sur la machine.

Haut de la page ▲

F035

## Enregistrement/Modification d'un numéro refusé à l'aide de l'utilitaire de numérotation rapide

Pour enregistrer, modifier ou supprimer des numéros refusés, suivez la procédure ci-dessous.

### 1. Démarrez l'utilitaire de numérotation rapide.

➔ Démarrage de l'utilitaire de numérotation rapide

### 2. Sélectionnez la machine dans la liste Nom imprimante :, puis cliquez sur Afficher paramètres imprimante.

### 3. Cliquez sur Paramètre numéro refusé dans Liste éléments paramètre :.

La liste des numéros refusés s'affiche.

- Pour enregistrer un numéro refusé :
  1. Sélectionnez un code libre dans la liste, puis cliquez sur Modifier....
  2. Entrez le numéro de fax/téléphone dans la boîte de dialogue Numéro refusé, puis cliquez sur OK.
- Pour modifier un numéro refusé :
  1. Sélectionnez un code à modifier dans la liste, puis cliquez sur Modifier....
  2. Entrez le numéro de fax/téléphone dans la boîte de dialogue Numéro refusé, puis cliquez sur OK.
- Pour supprimer un numéro refusé :
  1. Sélectionnez un code à supprimer dans la liste, puis cliquez sur Supprimer.  
Le numéro de fax/téléphone sélectionné est supprimé.

#### Remarque

- Pour supprimer tous les numéros de fax/téléphone de la liste, cliquez sur Tout sélect., puis sur Supprimer.

Haut de la page ▲



F036

## Appel des informations enregistrées sur votre ordinateur et enregistrement de ces informations sur la machine

Vous pouvez enregistrer sur la machine les numéros de fax/téléphone, le nom de l'utilisateur et le numéro de fax/téléphone de ce dernier, ainsi que les numéros refusés enregistrés sur l'ordinateur.

1. Démarrez l'utilitaire de numérotation rapide.  
➔ Démarrage de l'utilitaire de numérotation rapide
2. Sélectionnez la machine dans la liste Nom imprimante :, puis cliquez sur Afficher paramètres imprimante.
3. Cliquez sur Charger depuis PC....
4. Sélectionnez le fichier RSD (\*.rsd) à enregistrer sur la machine.
5. Cliquez sur Ouvrir dans la boîte de dialogue.
6. Cliquez sur Enreg. s/ imprimante.

Les informations enregistrées sur l'ordinateur sont enregistrées sur la machine.

[Haut de la page ▲](#)

F037

## Désinstallation de l'utilitaire de numérotation rapide

Procédez comme suit pour désinstaller l'utilitaire de numérotation rapide.

### Important

- Connectez-vous à un compte utilisateur bénéficiant de privilèges administrateur.

1. Cliquez sur Démarrer > Tous les programmes > **Canon Utilities** > **Utilitaire de numérotation rapide** > **Utilitaire de numérotation rapide – Désinstaller** .
2. Cliquez sur Oui lorsque le message de confirmation apparaît.

Lorsque le message vous demandant de redémarrer l'ordinateur s'affiche, cliquez sur OK pour le redémarrer.

### Remarque

- Vous pouvez aussi utiliser la fonction Désinstaller un programme (ou Ajout/Suppression de programmes ou Ajout/Suppression d'applications) du Panneau de configuration pour désinstaller l'utilitaire de numérotation rapide.
- Pour réinstaller l'utilitaire de numérotation rapide, désinstallez l'utilitaire de numérotation rapide, puis installez-le de nouveau à partir du CD-ROM d'installation.

[Haut de la page ▲](#)

## Réception de fax

- Réception de fax
- Modification des paramètres du papier
- Paramètres avancés du mode de réception
- Réception sur mémoire
- Réception de fax à l'aide de certaines fonctions utiles

[Haut de la page ▲](#)

F017

## Réception de fax

Cette section explique comment recevoir un fax, ainsi que la préparation nécessaire au préalable.

### Opérations préalables à la réception d'un fax

Pour recevoir un fax, effectuez les opérations préalables ci-dessous.

#### 1. Assurez-vous que la machine est sous tension.

➔ Vérification que la machine est sous tension

#### 2. Appuyez sur le bouton FAX.

L'écran d'attente de fax s'affiche.

#### 3. Vérifiez le paramètre de mode de réception.

Vérifiez les paramètres du mode de réception affiché sur l'écran d'attente de fax.



#### Remarque

- Pour plus d'informations sur la procédure à suivre pour changer de mode de réception :
  - ➔ Définition du mode de réception

#### 4. Chargez le papier.

Chargez les feuilles de papier ordinaire dans la cassette.

➔ Chargement du papier

#### Remarque

- Lorsque l'option Activé est sélectionnée pour Changer alim. auto ou que l'option Réceptacle arrière est sélectionnée pour Paramètre alim. papier ordinaire, veillez à charger le papier dans l'alimentation papier.
  - Pour plus d'informations sur le paramètre Changer alim. auto, reportez-vous à la section :
    - ➔ Modification des paramètres du papier
  - Pour plus d'informations sur le paramètre Paramètre alim. papier ordinaire, reportez-vous à la section :
    - ➔ Paramètre alim. papier ordinaire
- Il est impossible de charger du papier au format Légal dans la cassette. Chargez-le dans le réceptacle arrière.

#### 5. Définissez les paramètres de papier suivant vos besoins.

➔ Modification des paramètres du papier

Les opérations préalables à la réception de fax sont à présent terminées.

Lorsque vous recevez un fax, celui-ci s'imprime automatiquement sur le papier chargé.

## Réception d'un fax

En fonction du mode de réception sélectionné, la procédure de réception varie.

### Remarque

- Pour plus d'informations sur le mode de réception :
  - ➔ Définition du mode de réception
- Vous pouvez spécifier les paramètres avancés du mode de réception en affichant l'écran Avancés.
 

Pour plus d'informations sur les paramètres avancés du mode de réception :

  - ➔ Paramètres avancés du mode de réception.
- Si la machine ne parvient pas à imprimer un fax reçu, la machine stocke temporairement le fax non imprimé dans sa mémoire (réception en mémoire).
  - ➔ Réception sur mémoire
- Vous pouvez enregistrer automatiquement des fax reçus sur une carte mémoire ou une clé USB flash au format de fichier PDF dès leur réception.
  - ➔ Enregistrement automatique des fax reçus sur une carte mémoire ou une clé USB flash

#### • Si l'option Mode priorité tél est sélectionnée :

Si l'appel est un fax :

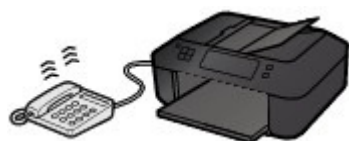

Le téléphone émet une sonnerie lors d'un appel entrant.



**Décrochez le combiné. Si vous entendez la tonalité du fax, attendez au moins 5 secondes après son arrêt, puis raccrochez le combiné.**

La machine recevra alors le fax.

### Remarque

- Si la machine ne passe pas en mode de réception de fax, appuyez sur le bouton FAX, puis sur le bouton Couleur (Color) ou sur le bouton Noir (Black) pour recevoir le fax.
- Pour recevoir un fax sans décrocher le combiné, définissez l'option Commut. manuel/auto dans Avancés sur Activé. L'option Heure début RECEPTION permet de spécifier, en nombre de secondes, le délai au bout duquel la machine passe en mode de réception de fax.
- Si vous êtes abonné au service de sonnerie en duplex (Hong-Kong), le téléphone sonne le nombre de fois indiqué en cas d'appel entrant, avec une sonnerie de fax distinctive. La machine passe ensuite automatiquement en mode de réception de fax, sans que le combiné soit décroché.
 

Il est possible de modifier le nombre de sonneries du téléphone avant le passage en mode de réception de fax.
- Définissez la machine de façon à vous permettre d'initialiser la réception de fax à partir d'un téléphone connecté (réception distante).
  - ➔ Réception à distance



## Remarque

### ■ Lorsque la machine répondeur est connectée à la machine :

- Si la machine répondeur est réglée sur le mode de prise d'appel, définissez l'option Réception conviviale dans Avancés sur Activé. Si l'appel est un fax, la machine reçoit le fax automatiquement.
- Si le mode de prise d'appel est désactivé sur la machine répondeur, décrochez le combiné. Si vous entendez la tonalité du fax, attendez au moins 5 secondes après son arrêt, puis raccrochez le combiné.
- Si l'option Commut. manuel/auto dans Avancés est définie sur Activé, définissez une Heure début RECEPTION à une valeur supérieure au délai précédant l'annonce de la machine répondeur. Une fois ce paramétrage effectué, nous vous recommandons d'appeler la machine répondeur depuis un téléphone portable ou autre, afin de vérifier que les messages ont été correctement enregistrés sur la machine répondeur.
- Réglez votre machine répondeur sur le mode de prise d'appel et définissez les paramètres correspondants comme suit :
  - La durée totale du message ne doit pas dépasser 15 secondes.
  - Dans le message, indiquez aux appelants la procédure d'envoi d'un fax.

### Si l'appel est un appel vocal :

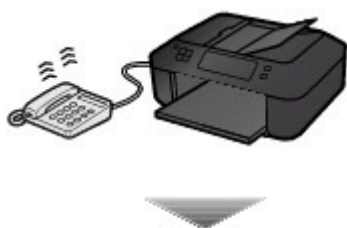

Le téléphone émet une sonnerie lors d'un appel entrant.



Décrochez le combiné et parlez au téléphone.

## Remarque

- Si la machine a tendance à passer en mode de réception de fax de façon inattendue pendant des appels téléphoniques, définissez l'option Réception conviviale dans Avancés sur Désactivé.
- Si l'option Commut. manuel/auto dans Avancés est définie sur Activé, vous devez décrocher le combiné pour répondre à un appel entrant dans le délai défini par l'option Heure début RECEPTION, Sinon, la machine passe en mode de réception de fax.

### • Si l'option Mode Fax seulement est sélectionnée :

Si l'appel est un fax :



La machine recevra alors le fax automatiquement.

## Remarque

- Si un téléphone est connecté à la machine, le téléphone sonnera lors d'un appel entrant.
- Vous pouvez changer le nombre de sonneries du téléphone avec le paramètre Sonnerie entrante dans Avancés.

### • Si l'option DRPD ou Network switch est sélectionnée :

Si l'appel est un fax :

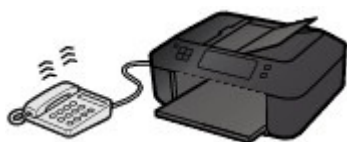

Le téléphone émet une sonnerie lors d'un appel entrant.



La machine reçoit automatiquement le fax si elle détermine que la sonnerie correspond à un fax.

### Remarque

- Vous pouvez changer le nombre de sonneries du téléphone.
- ➔ Paramètres avancés du mode de réception.

Si l'appel est un appel vocal :

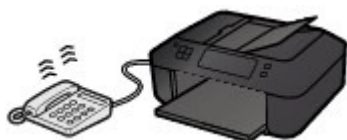

Le téléphone émet une sonnerie lors d'un appel entrant.

Si la machine ne détecte pas ce type de sonnerie, le téléphone continue à sonner.



Décrochez le combiné et parlez au téléphone.

### Remarque

- Pour utiliser cette fonction, vous devez vous abonner, auprès de votre opérateur téléphonique, à un service compatible à DRPD.
- **Pour DRPD**  
Vous devez sélectionner le type de sonnerie approprié sur la machine.  
➔ Définition du type de sonnerie DRPD (États-Unis et Canada uniquement)
- **Pour Network switch**  
Le nom de ce service varie en fonction du pays (ou zone géographique) d'achat de la machine. Par ailleurs, il se peut que ce service ne soit pas offert dans tous les pays.



Haut de la page ▲

F018

## Modification des paramètres du papier

Cette machine imprime des fax sur le papier chargé auparavant dans la machine. Vous pouvez utiliser le panneau de contrôle pour modifier les paramètres de papier pour l'impression de fax. Assurez-vous que les paramètres sont appropriés pour le papier chargé.

### Important

- Chargez du papier au format Légal dans le réceptacle arrière. La cassette peut uniquement fournir du papier au format A4 ou Lettre.
- Si le format du papier chargé est différent de celui indiqué par le paramètre de format papier, les fax reçus sont stockés dans la mémoire de la machine et le message **Vérifiez la taille de page et sélectionnez ** s'affiche sur l'écran LCD. Dans ce cas, chargez le même format de papier que celui indiqué par le paramètre de format de page, puis appuyez sur le bouton OK. Vous pouvez également appuyer sur le bouton Arrêt (Stop) pour fermer le message et imprimer les documents stockés dans la mémoire de la machine ultérieurement.  
➔ Impression d'un document dans la mémoire de la machine.
- Si aucun papier n'est chargé dans l'alimentation papier ou que le papier est épuisé pendant l'impression, les fax reçus sont stockés dans la mémoire de la machine et le message **Pas de papier. Chargez le papier, puis appuyez sur ** s'affiche sur l'écran LCD. Dans ce cas, placez le papier dans la source d'alimentation en papier et appuyez sur le bouton OK. Vous pouvez également appuyer sur le bouton Arrêt (Stop) pour fermer le message et imprimer les documents stockés dans la mémoire de la machine ultérieurement.  
➔ Impression d'un document dans la mémoire de la machine.

### Remarque

- Si l'expéditeur envoie un document plus grand que le format Lettre ou Légal (au format 11 x 17 pouces par exemple), la machine de l'expéditeur peut envoyer le fax dans un format automatiquement réduit ou fractionné, ou envoyer seulement une partie du document original.

#### 1. Assurez-vous que la machine est sous tension.

➔ Vérification que la machine est sous tension

#### 2. Appuyez sur le bouton FAX.

L'écran d'attente de fax s'affiche.



#### 3. Appuyez sur le bouton Fonction (Function) à gauche.

Le menu FAX s'affiche.

#### 4. Sélectionnez Paramètres papier FAX, puis appuyez sur le bouton OK.

L'écran Paramètres papier FAX s'affiche.

#### 5. Définissez les paramètres.

Utilisez le bouton  pour sélectionner le paramètre et le bouton  pour le modifier.



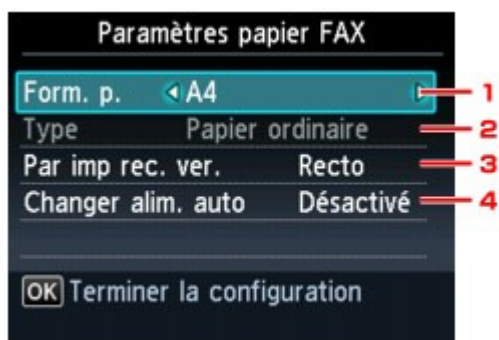

#### 1. Form. p.

Sélectionnez la taille de page A4, Lettre ou Légal.

#### 2. Type

Le type de papier est défini sur Papier ordinaire.

#### 3. Par imp rec. ver.

Sélectionnez l'impression recto simple vers recto.

L'impression recto-verso est disponible par les fax en noir et blanc. Les fax en couleur sont imprimés sur le recto du papier, quelque soit ce paramètre.

Quand Rec. ver. est sélectionné comme Par imp rec. ver., appuyez sur le bouton Fonction (Function) de droite pour définir le mode d'agrafage.



#### Remarque

- Lorsque Form. p. est défini sur A4 ou Lettre, les fax reçus sont imprimés des deux côtés de la feuille.

#### 4. Changer alim. auto

Choisissez si vous souhaitez changer d'alimentation papier automatiquement.

Lorsque Activé est sélectionné et qu'il n'y a pas de papier dans la dernière source

d'alimentation utilisée, la machine change automatiquement de source d'alimentation.

Lorsqu'une taille de page autre que Légal est sélectionnée, vous pouvez sélectionner Activé pour Changer alim. auto.

## 6. Appuyez sur le bouton OK.

L'écran LCD repasse à l'écran du menu Fax.

Haut de la page ▲

F041

## Paramètres avancés du mode de réception.

Vous pouvez spécifier des paramètres avancés pour chaque mode de réception.

Cette section décrit la procédure à suivre pour spécifier les paramètres avancés du mode de réception et les options.

Spécifiez les paramètres avancés en suivant la procédure ci-dessous.

### 1. Assurez-vous que la machine est sous tension.

➔ [Vérification que la machine est sous tension](#)

### 2. Appuyez sur le bouton FAX.

L'écran d'attente de fax s'affiche.

### 3. Appuyez sur le bouton de Fonction (Function) du centre.

L'écran Paramètres mode réception s'affiche.

### 4. Utilisez le bouton ▲▼ pour sélectionner un mode de réception, puis appuyez sur le bouton Fonction (Function) de droite.

### 5. Utilisez le bouton ▲▼ pour sélectionner un paramètre, puis appuyez sur le bouton OK.

### 6. Utilisez le bouton ▲▼ pour spécifier le paramètre, puis appuyez sur le bouton OK.

En fonction des options, des options connexes s'affichent une fois que vous avez spécifié le paramètre des paramètres avancés et appuyé sur le bouton OK. Utilisez à nouveau le bouton ▲▼ pour spécifier le paramètre, puis appuyez sur le bouton OK.

Pour plus d'informations sur les paramètres avancés de chaque mode de réception, voir ci-dessous.

➔ [Paramètre avancé dans Mode priorité tél](#)

➔ [Paramètre avancé dans Mode Fax seulement](#)

➔ [Paramètre avancé dans DRPD](#)

➔ [Paramètres avancés dans Network switch](#)

## Remarque

- Reportez-vous à la section [Réception de fax](#) pour plus d'informations sur la réception de fax ou la procédure pour chaque mode de réception.
- DRPD n'est disponible qu'aux États-Unis et au Canada.
- Network switch Légal n'est pas disponible dans tous les pays.

## Paramètre avancé dans Mode priorité tél

Vous pouvez définir les options suivantes.

- **Commut. manuel/auto**  
Si vous sélectionnez **Activé**, la machine reçoit des fax automatiquement une fois que l'appareil externe a sonné pendant un intervalle de temps défini.  
Vous pouvez spécifier l'intervalle de temps avant le début de la réception automatique.
- **Réception conviviale**  
Si vous sélectionnez **Activé**, la machine passe automatiquement de l'appel téléphonique à la réception de fax lorsqu'elle détecte le signal de fax (signal CNG) lorsque vous décrochez le combiné du téléphone ou lorsque la machine répondeur répond. Lorsqu'une machine répondeur est connectée à la machine, sélectionnez **Activé** pour passer automatiquement à la réception de fax une fois que la machine répondeur s'est enclenchée.  
Si vous sélectionnez **Désactivé**, la machine ne passe pas automatiquement de l'appel téléphonique à la réception de fax même si la machine détecte le signal de fax (signal CNG). Sélectionnez **Désactivé**, si vous ne souhaitez pas que la machine bascule automatiquement

au cours d'un appel.

### Remarque

- Si vous êtes abonné au service de sonnerie en duplex (Hong-Kong), le nombre de fois où sonne le périphérique externe, spécifié à l'aide de Sonnerie entrante dans Mode Fax seulement, est disponible dans Mode priorité tél.  
Si vous souhaitez spécifier le nombre de fois où le périphérique sonne dans Mode priorité tél, sélectionnez Mode Fax seulement sur l'écran Paramètres mode réception, spécifiez le nombre de fois où le périphérique externe doit sonner à l'aide de Sonnerie entrante, puis basculez en Mode priorité tél sur l'écran Paramètres mode réception.
- Si vous vous abonnez au service de sonnerie en duplex (Hong-Kong), nous vous conseillons de configurer Commut. manuel/auto sur Désactivé.

### Paramètre avancé dans Mode Fax seulement

Vous pouvez définir les options suivantes.

- Sonnerie entrante  
Vous pouvez spécifier le nombre de sonneries de l'appareil externe lors d'un appel entrant.

### Paramètre avancé dans DRPD

Vous pouvez définir les options suivantes.

- DRPD : définition sonnerie FAX  
Définit le type de sonnerie distinctive d'un appel que la machine suppose être un appel fax.  
Si vous êtes abonné à un service DRPD, définissez le type de sonnerie correspondant à celle attribuée par votre opérateur téléphonique.
- Sonnerie entrante  
Vous pouvez spécifier le nombre de sonneries de l'appareil externe lors d'un appel entrant.

### Paramètres avancés dans Network switch

Vous pouvez définir les options suivantes.

- Sonnerie entrante  
Vous pouvez spécifier le nombre de sonneries de l'appareil externe lors d'un appel entrant.

[Haut de la page ▲](#)

F021

## Réception sur mémoire

Si la machine ne parvient pas à imprimer un fax reçu, celui-ci est stocké dans la mémoire de la machine. Le voyant FAX en mémoire (FAX Memory) est allumé et Reçu en mémoire. s'affiche sur l'écran LCD.

### Important

- Si le cordon d'alimentation est débranché, tous les fax stockés dans la mémoire de la machine sont supprimés. À la prochaine mise sous tension de la machine, appuyez sur le bouton OK lorsque l'écran de confirmation s'affiche. La liste des fax supprimés de la mémoire de la machine sera imprimée.

Si la machine reçoit un fax dans l'une des circonstances décrites ci-après, le fax reçu sera automatiquement stocké dans la mémoire de la machine.

#### • La machine est configurée pour stocker les fax reçus en mémoire :

Lorsque l'option Ne pas imprimer est sélectionnée pour Docs reçus dans Paramètres d'impression auto sous Paramètres fax, les fax reçus sont stockés dans la mémoire de la machine.

Vous pouvez imprimer les fax stockés dans la mémoire de la machine à partir de l'écran Référence mémoire du menu Fax.

➔ [Impression d'un document dans la mémoire de la machine.](#)

### Remarque

- Pour imprimer automatiquement les fax reçus, sélectionnez Imprimer pour Docs reçus dans Paramètres d'impression auto sous Paramètres fax.

➔ [Paramètres d'impression auto](#)

#### • Une erreur s'est produite sur la machine :

Si vous sélectionnez Imprimer pour Docs reçus dans Paramètres d'impression auto sous Paramètres fax, les fax reçus seront automatiquement imprimés. Cependant, si l'une des erreurs ci-dessous se produit, les fax reçus ne seront pas imprimés. Ils seront stockés dans la mémoire de la machine.

Une fois le problème résolu, le fax stocké dans la mémoire de la machine est imprimé automatiquement.

- La quantité d'encre restante est insuffisante pour imprimer un fax :  
Remplacez la cartouche d'encre.

➔ [Remplacement d'une cartouche d'encre](#)

### Remarque

- Vous pouvez configurer la machine pour l'obliger à imprimer des fax même si l'encre est épuisée.  
Définissez Imprimer si encre épuisée dans Paramètres d'impression auto sous Paramètres fax sur Imprimer.  
Toutefois, une partie ou l'intégralité du fax risque de ne pas s'imprimer s'il n'y a plus d'encre.  
Par ailleurs, le contenu du fax ne sera pas enregistré dans la mémoire de la machine.  
Si l'encre est épuisée, nous vous conseillons de sélectionner l'option Ne pas imprimer pour Docs reçus dans Paramètres d'impression auto sous Paramètres fax afin de stocker le fax reçu dans la mémoire de la machine. Une fois que vous avez remplacé la cartouche d'encre et sélectionné Imprimer pour Docs reçus dans Paramètres d'impression auto, le fax stocké dans la mémoire de la machine est imprimé automatiquement.

➔ [Paramètres d'impression auto](#)

- Il n'y a plus de papier :  
Chargez le papier et appuyez sur le bouton OK.
- Un format de papier différent de celui indiqué par Form. p. est chargé :  
Chargez le même format de papier que celui indiqué par Form. p., puis appuyez sur le bouton OK.

- **Vous avez appuyé sur le bouton Arrêt (Stop) pour annuler l'impression d'un fax :**

Appuyez sur le bouton FAX pour reprendre l'impression du fax.

### Remarque

---

- La machine peut stocker l'équivalent de 250 pages de fax (30 documents maximum) dans la mémoire de la machine.  
\* En cas d'utilisation du diagramme ITU-T N° 1 (mode Standard)
- Si la mémoire de la machine est saturée, la machine ne peut plus recevoir de fax. Imprimez les fax reçus stockés dans la mémoire de la machine ou enregistrez-les sur la carte mémoire/clé USB flash, ou encore supprimez-les de la mémoire de la machine et demandez à l'expéditeur de renvoyer les fax.

➡ Document stocké dans la mémoire de la machine

---

[Haut de la page ▲](#)

## Réception de fax à l'aide de certaines fonctions utiles

- Enregistrement automatique des fax reçus sur une carte mémoire ou une clé USB flash
- Réception à distance
- Refus de la réception de fax
- Utilisation du service d'ID d'appelant pour refuser des appels

[Haut de la page ▲](#)

F042

## Enregistrement automatique des fax reçus sur une carte mémoire ou une clé USB flash

Vous pouvez enregistrer automatiquement des fax reçus sur une carte mémoire ou une clé USB flash au format de fichier PDF dès leur réception.

Cette section décrit la procédure permettant à la machine d'enregistrer automatiquement les fax reçus sur une carte mémoire ou une clé USB flash.

### Important

- Ne retirez pas la carte mémoire ou la clé USB flash de la machine lorsque la machine est configurée pour enregistrer automatiquement les fax reçus sur une carte mémoire ou sur une clé USB flash.
- Vous ne pouvez pas utiliser simultanément une carte mémoire et une clé USB flash. Pour l'enregistrement des fax, assurez-vous de n'utiliser qu'une d'elles.
- Par sécurité et pour éviter ainsi la survenue d'incidents inopinés, nous vous conseillons de sauvegarder régulièrement sur un autre dispositif de stockage les fax enregistrés sur une carte mémoire ou une clé USB flash.
- Nous rejetons toute responsabilité en cas de dommage ou perte des données pour quelque raison que ce soit, et ce même pendant la période de garantie de la machine.
- Le message Attente traitement de document. s'affiche sur l'écran LCD et les fax sont stockés dans la mémoire de la machine lorsqu'ils ne sont pas enregistrés sur la carte mémoire ou la clé USB flash car celle-ci n'est pas insérée ou est en lecture seule.  
Vous pouvez enregistrer manuellement les fax reçus stockés dans la mémoire de la machine sur la carte mémoire ou sur la clé USB flash. Supprimez les fax inutiles de la mémoire de la machine après les avoir enregistrés sur la carte mémoire ou sur la clé USB flash.  
➔ Enregistrement d'un document stocké dans la mémoire de la machine sur une carte mémoire ou une clé USB flash  
➔ Suppression d'un document dans la mémoire de la machine.

### 1. Assurez-vous que la machine est sous tension.

➔ Vérification que la machine est sous tension

### 2. Appuyez sur le bouton MENU.

L'écran de menu s'affiche.

### 3. Sélectionnez Config. et appuyez sur le bouton OK.

### 4. Sélectionnez Paramètres périphérique et appuyez sur le bouton OK.

### 5. Utilisez les boutons ▲▼ pour sélectionner l'option Paramètres fax, puis appuyez sur le bouton OK.

### 6. Utilisez le bouton ▲▼ pour sélectionner Param. d'enregistrement auto, puis appuyez sur le bouton OK.

### 7. Utilisez le bouton ▲▼ pour sélectionner Activé, puis appuyez sur le bouton OK.

### 8. Utilisez le bouton ▲▼ pour sélectionner le support de stockage, puis appuyez sur le bouton OK.

9. En fonction du support de stockage utilisé, insérez la carte mémoire dans l'emplacement de carte ou la clé USB flash dans le port d'impression directe.

➔ Insertion de la carte mémoire

➔ Insertion de la clé USB flash

### Remarque

---

- Vous pouvez enregistrer jusqu'à 250 pages de fax dans un fichier PDF.
  - Vous pouvez enregistrer jusqu'à 2000 fichiers PDF sur une carte mémoire ou une clé USB flash.
  - Si la carte mémoire ou la clé USB flash est retirée ou arrive à saturation alors que des fax sont en cours d'enregistrement, le message d'erreur s'affiche sur l'écran LCD. Appuyez sur le bouton OK pour supprimer le message d'erreur.
  - Le nom du dossier et fichier contenant les fax enregistrés sur la carte mémoire ou la clé USB flash se présente comme suit :
    - Nom du dossier : CANON\_SC\FAXDOC\0001
    - Nom du fichier (extension de fichier : PDF) : « FAX\_0001 » avec numérotation incrémentielle
    - Date du fichier : la date et l'heure de l'enregistrement sont celles de la machine.  
Pour plus d'informations sur la procédure à suivre pour régler la date et l'heure :  
➔ Réglage de la date et de l'heure
  - Lors du retrait de la carte mémoire ou de la clé USB flash, définissez Param. d'enregistrement auto sur Désactivé.
- 

- Importation sur l'ordinateur des fax sauvegardés sur une carte mémoire/une clé USB flash  
Vous pouvez importer sur l'ordinateur des fax sauvegardés sur une carte mémoire ou une clé USB flash.  
Une fois les fax enregistrés, connectez la carte mémoire/clé USB flash à l'ordinateur et importez les données.  
Lorsque la machine est connectée à l'ordinateur, vous pouvez importer sur ce dernier des fax enregistrés sur une carte mémoire en utilisant l'emplacement de carte de la machine.

Haut de la page ▲



F022

## Réception à distance

Si la machine ne se trouve pas à proximité du téléphone, décrochez le combiné du téléphone connecté à la machine et composez le 25 (ID de réception à distance) pour recevoir des fax (réception à distance).

- Si vous utilisez une ligne par impulsions, réglez temporairement votre téléphone sur la numérotation par tonalité. Pour plus d'informations sur le passage à la numérotation par tonalité, reportez-vous au manuel d'utilisation de votre téléphone.
- Si la machine répondeur connectée à la machine prend en charge les opérations de contrôle à distance, il se peut que le code de sécurité pour cette fonction soit le même que l'ID de réception à distance. Dans ce cas, modifiez l'ID de réception à distance dans ID RECEPTION à distance de RECEPTION à distance dans Paramètres FAX avancés sous Paramètres fax.

➔ [Paramètres FAX avancés](#)

La réception à distance peut être désactivée.

[Haut de la page](#) ▲

F023

## Refus de la réception de fax

Vous pouvez configurer la machine pour qu'elle refuse les fax sans informations sur l'expéditeur ou provenant de certains expéditeurs.

Sélectionnez l'une des conditions suivantes pour refuser des fax.

- Fax sans identification de l'appelant.
- Fax provenant d'expéditeurs non enregistrés dans les codes de composition codée.
- Fax provenant d'expéditeurs enregistrés dans la machine en tant que numéros refusés.

Sélectionnez une situation de refus de réception d'un fax en suivant la procédure ci-dessous.

### 1. Assurez-vous que la machine est sous tension.

➔ [Vérification que la machine est sous tension](#)

### 2. Appuyez sur le bouton MENU.

L'écran de menu s'affiche.

### 3. Sélectionnez Config. et appuyez sur le bouton OK.

### 4. Sélectionnez Paramètres périphérique et appuyez sur le bouton OK.

### 5. Utilisez les boutons ▲▼ pour sélectionner l'option Paramètres fax, puis appuyez sur le bouton OK.

### 6. Utilisez le bouton ▲▼ pour sélectionner Contrôle de sécurité, puis appuyez sur le bouton OK.

### 7. Utilisez le bouton ▲▼ pour sélectionner l'option Refus réception fax., puis appuyez sur le bouton OK.

### 8. Utilisez le bouton ▲▼ pour sélectionner Activé, puis appuyez sur le bouton OK.

### 9. Utilisez le bouton ▲▼ pour sélectionner la condition de refus de fax, puis appuyez sur le bouton OK.

#### **Aucune info expéditeur**

Refuse les fax sans identification de l'appelant.

#### **Sans composition codée**

Refuse les fax provenant d'expéditeurs non enregistrés dans les codes de numérotation rapide codée.

#### **Numéros refusés**

Refuse les fax provenant d'expéditeurs enregistrés en tant que numéros refusés dans la machine. Pour plus d'informations sur l'enregistrement d'un numéro refusé, reportez-vous à la section [Enregistrement d'un numéro refusé](#).

## Remarque

- Lorsque la machine refuse la réception, Réception refusée. s'affiche sur l'écran LCD.
  - Les fax sans identification de l'appelant sont également rejetés lorsqu'un paramètre autre que Aucune info expéditeur est sélectionné.
-

## Enregistrement d'un numéro refusé

Enregistrez le numéro refusé, en suivant la procédure ci-dessous.

1. Lorsque l'écran de confirmation d'enregistrement du numéro refusé s'affiche, utilisez le bouton ▲▼ pour sélectionner Oui, puis appuyez sur le bouton OK.
2. Utilisez le bouton ▲▼ pour sélectionner le code de composition à enregistrer, puis appuyez sur le bouton OK.
3. Utilisez le bouton ▲▼ pour sélectionner une méthode d'enregistrement, puis appuyez sur le bouton OK.

Enregistrer le numéro refusé en fonction de la méthode d'enregistrement.

- Saisie directe  
Lorsque vous sélectionnez cette méthode d'enregistrement, l'écran d'enregistrement du numéro de téléphone/fax est affiché.

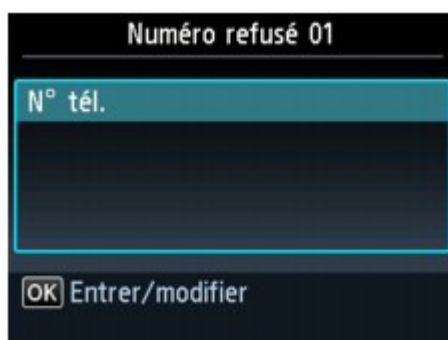

L'écran d'entrée du numéro de fax/téléphone s'affiche lorsque vous appuyez sur le bouton OK. Entrez le numéro de fax/téléphone à enregistrer, puis appuyez sur le bouton Fonction (Function) de gauche.

- Du journal des appels sortants  
Lorsque vous sélectionnez cette méthode d'enregistrement, l'écran de sélection du numéro de téléphone/fax à partir du journal des appels sortants est affiché.



Utilisez le bouton ▲▼ pour sélectionner un numéro de fax/téléphone, puis appuyez sur le bouton OK.

- Du journal des appels entrants  
Lorsque vous sélectionnez la méthode d'enregistrement, l'écran de sélection du numéro de téléphone/fax ou du nom tiré du journal des appels entrants s'affiche.



Utilisez le bouton ▲▼ pour sélectionner un numéro de fax/téléphone ou un nom, puis appuyez sur le bouton OK.

### Remarque

- Par ailleurs, il se peut que cette méthode d'enregistrement ne soit pas offerte

dans tous les pays.

---

#### 4. Appuyez sur le bouton Fonction (Function) de gauche pour valider l'enregistrement.

##### Remarque

---

- Pour enregistrer un autre numéro refusé, utilisez le bouton ▲▼ pour sélectionner un autre code de numérotation, puis enregistrez le numéro refusé.  
Vous pouvez enregistrer jusqu'à 10 numéros refusés.
  - Vous pouvez imprimer la liste des numéros refusés.  
➔ [Récapitulatif des rapports et listes](#)
  - Pour changer le numéro refusé enregistré :
    1. Sélectionnez un numéro refusé enregistré à modifier, puis appuyez sur le bouton OK.
    2. Utilisez le bouton ▲▼ pour sélectionner Modifier, puis appuyez sur le bouton OK.  
L'écran de modification du numéro refusé enregistré s'affiche.
    3. Modifiez le numéro refusé enregistré en suivant la même procédure que celle utilisée pour l'enregistrer.
    4. Finalisez l'enregistrement en suivant la même procédure que celle utilisée pour l'enregistrer.
  - Pour supprimer le numéro refusé enregistré :
    1. Sélectionnez un numéro refusé enregistré à supprimer, puis appuyez sur le bouton OK.
    2. Utilisez le bouton ▲▼ pour sélectionner Supprimer, puis appuyez sur le bouton OK.  
Un écran de confirmation s'affiche.
    3. Utilisez le bouton ▲▼ pour sélectionner Oui, puis appuyez sur le bouton OK.
  - Vous pouvez enregistrer le numéro refusé dans Numéros refusés sous Inscription n° tél dans le menu Fax.
- 

[Haut de la page ▲](#)

F043

## Utilisation du service d'ID d'appelant pour refuser des appels

Si vous vous abonnez au service d'identification de l'appelant, la machine détecte l'ID d'appelant de l'expéditeur. Si l'ID de l'expéditeur correspond à la condition définie dans ce paramètre, la machine refuse la réception d'un appel téléphonique ou d'un fax provenant de cet expéditeur.

### Remarque

- Ce paramètre n'est pas pris en charge dans tous les pays. Contactez votre opérateur téléphonique pour vérifier s'il fournit ce service.

Spécifiez le paramètre en suivant la procédure ci-dessous.

#### 1. Assurez-vous que la machine est sous tension.

➔ Vérification que la machine est sous tension

#### 2. Appuyez sur le bouton MENU.

L'écran de menu s'affiche.

#### 3. Sélectionnez Config. et appuyez sur le bouton OK.

#### 4. Sélectionnez Paramètres périphérique et appuyez sur le bouton OK.

#### 5. Utilisez les boutons ▲▼ pour sélectionner l'option Paramètres fax, puis appuyez sur le bouton OK.

#### 6. Utilisez le bouton ▲▼ pour sélectionner Contrôle de sécurité, puis appuyez sur le bouton OK.

#### 7. Utilisez le bouton ▲▼ pour sélectionner Refus des appelants, puis appuyez sur le bouton OK.

#### 8. Utilisez le bouton ▲▼ pour sélectionner Oui, puis appuyez sur le bouton OK.

L'écran Conditions refus appelant s'affiche.

#### 9. Spécifiez les conditions de refus.

Utilisez le bouton ▲▼ pour sélectionner un paramètre, puis utilisez le bouton ◀▶ pour sélectionner Accepter ou Refuser.

##### **N° anonyme**

Détermine s'il faut refuser la réception d'un appel téléphonique ou d'un fax d'un numéro anonyme.

##### **N° hors zone**

Détermine s'il faut refuser la réception d'un appel téléphonique ou d'un fax en dehors de la zone de service de l'abonnement.

##### **Numéros refusés**

Détermine s'il faut refuser un appel téléphonique ou la réception d'un fax provenant des numéros spécifiés.

#### 10. Appuyez sur le bouton OK pour spécifier les conditions de refus.

Si vous sélectionnez Refuser pour Numéros refusés, le message Enregistrer les numéros refusé s? s'affiche sur l'écran LCD. Utilisez le bouton ▲ ▼ pour sélectionner Oui, puis enregistrez le

numéro refusé.

Pour plus d'informations sur l'enregistrement d'un numéro refusé, reportez-vous à la section [Enregistrement d'un numéro refusé](#).



### Remarque

---

- Même si vous sélectionnez Refuser, la machine sonne une fois.  
(La machine peut ne pas sonner en fonction du pays (ou zone géographique) d'achat de la machine.)
- 

[Haut de la page ▲](#)

## Autres fonctions de télécopie utiles

- Utilisation des services d'informations
- Émission/Réception de fax à l'aide du MCE
- Document stocké dans la mémoire de la machine
- Récapitulatif des rapports et listes
- Envoi de télécopies depuis un ordinateur

[Haut de la page ▲](#)

F014

## Utilisation des services d'informations

Vous pouvez utiliser différents services d'informations, tels que des services fournis par des banques et effectuer des réservations de vol ou de chambre d'hôtel. Ces services nécessitant une numérotation par tonalité, vous devez temporairement passer en numérotation par tonalité si votre machine est connectée à une ligne de numérotation par impulsions.

- ➔ [Utilisation de la ligne de numérotation par tonalités](#)
- ➔ [Utilisation de la ligne de numérotation par impulsions](#)

### Important

- Vous aurez peut-être besoin de passer un contrat avec les fournisseurs de services pour certains services d'informations. Pour plus d'informations, contactez les fournisseurs de services.

### Utilisation de la ligne de numérotation par tonalités

- **Numérotation à l'aide du bouton Ligne (Hook)**

#### Remarque

- Vous ne pouvez utiliser le bouton Ligne (Hook) que si l'option Paramétrage touche Ligne, dans Contrôle de sécurité sous les Paramètres fax, est définie sur Activer.
  - ➔ [Contrôle de sécurité](#)

#### **1. Assurez-vous que la machine est sous tension.**

- ➔ [Vérification que la machine est sous tension](#)

#### **2. Appuyez sur le bouton FAX.**

L'écran d'attente de fax s'affiche.

#### **3. Appuyez sur le bouton Ligne (Hook).**

#### **4. Utilisez les touches numériques pour composer le numéro du service d'informations.**

#### **5. Lorsque vous entendez le message enregistré pour le service d'informations, utilisez les touches numériques pour appuyer sur les numéros conformément aux instructions du message.**

#### **6. Appuyez sur le bouton Ligne (Hook) pour finir d'utiliser le service.**

- **Numérotation à l'aide du téléphone connecté à la machine**

#### **1. Assurez-vous que la machine est sous tension.**

- ➔ [Vérification que la machine est sous tension](#)

#### **2. Appuyez sur le bouton FAX.**

L'écran d'attente de fax s'affiche.

#### **3. Débranchez le combiné du téléphone.**

#### **4. Utilisez le téléphone pour composer le numéro du service d'informations.**

#### **5. Lorsque vous entendez le message enregistré pour le service d'informations, utilisez le téléphone pour appuyer sur les numéros conformément aux instructions du**



message.

- 6. Raccrochez le combiné pour finir d'utiliser le service.**

## Utilisation de la ligne de numérotation par impulsions

- **Numérotation à l'aide du bouton Ligne (Hook)**

### Remarque

- Vous ne pouvez utiliser le bouton Ligne (Hook) que si l'option Paramétrage touche Ligne, dans Contrôle de sécurité sous les Paramètres fax, est définie sur Activer.  
➔ [Contrôle de sécurité](#)

- 1. Assurez-vous que la machine est sous tension.**

➔ [Vérification que la machine est sous tension](#)

- 2. Appuyez sur le bouton FAX.**

L'écran d'attente de fax s'affiche.

- 3. Appuyez sur le bouton Ligne (Hook).**

- 4. Utilisez les touches numériques pour composer le numéro du service d'informations.**

- 5. Lorsque vous entendez le message enregistré pour les services d'informations, appuyez sur le bouton Tonalité (Tone) pour passer en numérotation par tonalité.**

- 6. Utilisez les touches numériques pour appuyer sur les numéros conformément aux instructions du message.**

- 7. Appuyez sur le bouton Ligne (Hook) pour finir d'utiliser le service.**

- **Numérotation à l'aide du téléphone connecté à la machine**

- 1. Assurez-vous que la machine est sous tension.**

➔ [Vérification que la machine est sous tension](#)

- 2. Appuyez sur le bouton FAX.**

L'écran d'attente de fax s'affiche.

- 3. Débranchez le combiné du téléphone.**

- 4. Utilisez le téléphone pour composer le numéro du service d'informations.**

- 5. Lorsque vous entendez le message enregistré pour le service d'informations, utilisez le téléphone pour passer en numérotation par tonalité.**

Si vous composez le numéro du service d'informations à l'aide du téléphone connecté à la machine, vous ne pouvez pas utiliser la machine pour passer en numérotation par tonalité. Pour savoir comment procéder pour passer en numérotation par tonalité, reportez-vous au manuel d'utilisation de votre téléphone.

- 6. Utilisez le téléphone pour appuyer sur les numéros conformément aux instructions du message.**

- 7. Raccrochez le combiné pour finir d'utiliser le service.**

F015

## Émission/Réception de fax à l'aide du MCE

Cette machine est configurée pour envoyer/recevoir des fax en mode de correction d'erreur (MCE). Si la machine à télécopier du destinataire est compatible avec la fonction MCE, cette fonction corrige automatiquement les erreurs et renvoie le fax.

### Remarque

---

- Si la machine à télécopier de l'expéditeur ou du destinataire n'est pas compatible avec la fonction MCE, le fax est envoyé/reçu sans correction automatique des erreurs.
  - Pour pouvoir recevoir des fax en couleur, assurez-vous que REC MCE, dans Paramètres comm. avancés dans Paramètres FAX avancés sous Paramètres fax, présente bien l'option Activé.  
➔ [Paramètres FAX avancés](#)  
Pour désactiver la transmission/réception MCE, définissez EM MCE et REC MCE, dans Paramètres comm. avancés, sur Désactivé.
  - L'émission peut prendre plus de temps lorsque la fonction MCE est activée.
- 

[Haut de la page](#) ▲

F024

## Document stocké dans la mémoire de la machine

Si la machine ne parvient pas à envoyer un fax ou à imprimer un fax reçu, celui-ci est stocké dans la mémoire de la machine.

En revanche, si une erreur se produit lors de l'émission d'un fax, le document n'est pas stocké dans la mémoire de la machine.

Dans les cas suivants, la machine ne peut pas imprimer le fax reçu et le stocke automatiquement dans sa mémoire.

- **La quantité d'encre restante est insuffisante pour imprimer un fax.**
- **Il n'y a plus de papier.**
- **Un format de papier différent de celui indiqué par Form. p. est chargé.**
- **Ne pas imprimer est sélectionné pour Docs reçus dans Paramètres d'impression auto sous Paramètres fax.**
- **Vous avez appuyé sur le bouton Arrêt (Stop) pour annuler l'impression d'un fax reçu.**

### Important

- Si vous débranchez le cordon d'alimentation de la machine, tous les fax stockés dans la mémoire de la machine sont supprimés.  
Pour plus d'informations sur la déconnexion du cordon d'alimentation, reportez-vous à la section [Note relative au débranchement du cordon d'alimentation](#) .

Vous pouvez imprimer ou supprimer les fax stockés dans la mémoire de la machine. Vous pouvez également enregistrer les fax reçus stockés dans la mémoire de la machine sur une carte mémoire ou une clé USB flash.

- Pour imprimer un document stocké dans la mémoire de la machine :  
➔ [Impression d'un document dans la mémoire de la machine.](#)
- Pour supprimer un document stocké dans la mémoire de la machine :  
➔ [Suppression d'un document dans la mémoire de la machine.](#)
- Pour enregistrer un document sur une carte mémoire ou une clé USB flash  
➔ [Enregistrement d'un document stocké dans la mémoire de la machine sur une carte mémoire ou une clé USB flash](#)

### Remarque

- Lors de la vérification, de l'impression ou de la suppression d'un document stocké dans la mémoire de la machine, vous spécifiez celui-ci par son numéro de transaction. Si vous ne connaissez pas le numéro de transaction du document cible, imprimez d'abord la liste des documents.  
Pour plus d'informations sur l'impression d'une liste de documents, reportez-vous à la section [Impression d'une liste de documents stockés dans la mémoire de la machine.](#) .

---

Page d'accueil > Télécopie > Autres fonctions de télécopie utiles > Document stocké dans la mémoire de la machine > Impression d'un document dans la mémoire de la machine.

---

F025

## Impression d'un document dans la mémoire de la machine.

Vous pouvez imprimer un document spécifié stocké dans la mémoire de la machine ou imprimer en même temps tous les documents stockés dans la mémoire de la machine.

Lors de l'impression d'un document spécifié, vous spécifiez celui-ci par son numéro de transaction. Si vous ne connaissez pas le numéro de transaction du document cible, imprimez d'abord la liste des documents.

- ➔ Impression d'une liste de documents stockés dans la mémoire de la machine.
- ➔ Impression d'un document spécifié stocké dans la mémoire de la machine
- ➔ Impression de tous les documents stockés dans la mémoire de la machine

### Remarque

- La liste mémoire affiche le numéro de transaction du fax non envoyé ou non imprimé (EM/REC n°), le mode de transaction, le numéro du destinataire, ainsi que la date et l'heure de la transaction.
- 

## Impression d'une liste de documents stockés dans la mémoire de la machine.

Imprimez la liste des documents en procédant comme suit.

### 1. Assurez-vous que la machine est sous tension.

- ➔ Vérification que la machine est sous tension

### 2. Chargez le papier.

- ➔ Chargement du papier

### 3. Appuyez sur le bouton FAX.

L'écran d'attente de fax s'affiche.

### 4. Appuyez sur le bouton Fonction (Function) à gauche.

Le menu FAX s'affiche.

### 5. Sélectionnez Référence mémoire, puis appuyez sur le bouton OK.

#### Remarque

- Si aucun document n'est stocké dans la mémoire de la machine, le message **Pas de document en mémoire.** s'affiche. Appuyez sur le bouton OK pour revenir à l'écran précédent.
- 

### 6. Utilisez le bouton ▲▼ pour sélectionner l'option Imprimer la liste mémoire, puis appuyez sur le bouton OK.

### 7. Utilisez le bouton ▲▼ pour sélectionner Oui, puis appuyez sur le bouton OK.

La liste des documents actuellement stockés dans la mémoire de la machine est imprimée.

### Remarque

- Un numéro de transaction compris entre « 0001 » et « 4999 » indique un document en cours d'envoi. Un numéro de transaction compris entre « 5001 » et « 9999 » indique un document en cours de réception.
- 

## Impression d'un document spécifié stocké dans la mémoire de la machine

Spécifiez le document, puis imprimez-le en procédant comme suit.

### 1. Assurez-vous que la machine est sous tension.

➔ Vérification que la machine est sous tension

### 2. Chargez le papier.

➔ Chargement du papier

### 3. Appuyez sur le bouton FAX.

L'écran d'attente de fax s'affiche.

### 4. Appuyez sur le bouton Fonction (Function) à gauche.

Le menu FAX s'affiche.



### 5. Sélectionnez Référence mémoire, puis appuyez sur le bouton OK.



#### Remarque

- Si aucun document n'est stocké dans la mémoire de la machine, le message **Pas de document en mémoire.** s'affiche. Appuyez sur le bouton OK pour revenir à l'écran précédent.

### 6. Utilisez le bouton ▲▼ pour sélectionner l'option Imprimer le document spécifié, puis appuyez sur le bouton OK.

L'écran de sélection du document s'affiche.

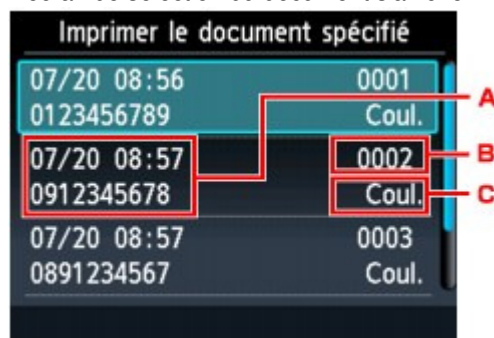

AP. Date et heure de transaction et numéro de fax/téléphone

AQ. Numéro de transaction (EM/REC n°)

Un numéro de transaction compris entre « 0000 » et « 4999 » indique un document en cours d'envoi.

Un numéro de transaction compris entre « 5001 » et « 9999 » indique un document en cours de réception.

AR. Informations sur les couleurs

Couleur est affiché pour la réception/transmission en couleur. Rien ne s'affiche pour la réception/transmission en noir et blanc.

### 7. Utilisez le bouton ▲▼ pour sélectionner le numéro de transaction du document à imprimer, puis appuyez sur le bouton OK.

Un écran de confirmation s'affiche.

### 8. Utilisez le bouton ▲▼ pour choisir d'imprimer uniquement la première page du document, puis appuyez sur le bouton OK.

- Si vous sélectionnez Oui :  
Seule la première page du document s'imprimera.  
Le document est toujours stocké dans la mémoire de la machine.
- Si vous sélectionnez Non :  
Toutes les pages du document seront ré-imprimées.  
L'écran de confirmation pour supprimer les documents imprimés de la mémoire de la machine s'affiche.

Si vous sélectionnez Oui à l'aide du bouton ▲▼ et que vous appuyez sur le bouton OK, le document imprimé dans la mémoire de la machine est supprimé.



### Remarque

---

- Si aucun document n'est stocké dans la mémoire de la machine, le message **Aucun document ne peut être imprimé.** s'affiche. Appuyez sur le bouton OK pour revenir à l'écran précédent.
  - Pour imprimer d'autres documents, répétez la procédure des étapes 7 et 8.
- 

## Impression de tous les documents stockés dans la mémoire de la machine

Imprimez tous les documents stockés dans la mémoire de la machine en procédant comme suit.

### 1. Assurez-vous que la machine est sous tension.

➔ Vérification que la machine est sous tension

### 2. Chargez le papier.

➔ Chargement du papier

### 3. Appuyez sur le bouton FAX.

L'écran d'attente de fax s'affiche.

### 4. Appuyez sur le bouton Fonction (Function) à gauche.

Le menu FAX s'affiche.

### 5. Sélectionnez Référence mémoire, puis appuyez sur le bouton OK.



### Remarque

---

- Si aucun document n'est stocké dans la mémoire de la machine, le message **Pas de document en mémoire.** s'affiche. Appuyez sur le bouton OK pour revenir à l'écran précédent.
- 

### 6. Utilisez le bouton ▲▼ pour sélectionner l'option Imprimer tous les docs reçus, puis appuyez sur le bouton OK.

Un écran de confirmation s'affiche.

### 7. Utilisez le bouton ▲▼ pour sélectionner Oui, puis appuyez sur le bouton OK.

Tous les documents stockés dans la mémoire de la machine seront imprimés.

Chaque fois qu'un document est imprimé, l'écran de confirmation de la suppression des documents imprimés de la mémoire de la machine est affiché.

Si vous sélectionnez Oui à l'aide du bouton ▲▼ et que vous appuyez sur le bouton OK, le document imprimé dans la mémoire de la machine est supprimé.

Haut de la page ▲

F026

## Suppression d'un document dans la mémoire de la machine.

Vous pouvez supprimer un document spécifié stocké dans la mémoire de la machine ou supprimer en même temps tous les documents stockés dans la mémoire de la machine.

➔ Suppression d'un document spécifié stocké dans la mémoire de la machine

➔ Suppression de tous les documents stockés dans la mémoire de la machine

### Remarque

- Lors de la suppression d'un document spécifié, vous spécifiez celui-ci par son numéro de transaction. Si vous ne connaissez pas le numéro de transaction du document cible, imprimez d'abord la liste des documents.
    - ➔ Impression d'une liste de documents stockés dans la mémoire de la machine.
- 

### Suppression d'un document spécifié stocké dans la mémoire de la machine

Spécifiez le document, puis supprimez-le en procédant comme suit.

#### 1. Assurez-vous que la machine est sous tension.

➔ Vérification que la machine est sous tension

#### 2. Appuyez sur le bouton FAX.

L'écran d'attente de fax s'affiche.

#### 3. Appuyez sur le bouton Fonction (Function) à gauche.

Le menu FAX s'affiche.

#### 4. Sélectionnez Référence mémoire, puis appuyez sur le bouton OK.

### Remarque

- Si aucun document n'est stocké dans la mémoire de la machine, le message **Pas de document en mémoire.** s'affiche. Appuyez sur le bouton OK pour revenir à l'écran précédent.
- 

#### 5. Utilisez les boutons ▲▼ pour sélectionner l'option Supprimer le document spécifié, puis appuyez sur le bouton OK.

L'écran de sélection du document s'affiche.

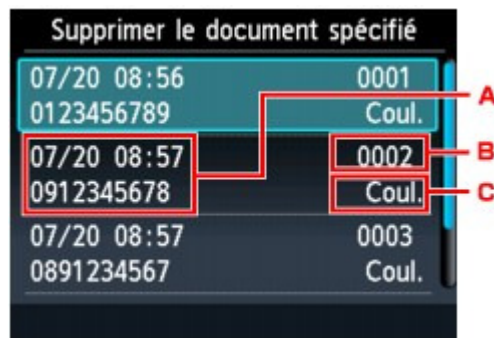

úH. Date et heure de transaction et numéro de fax/téléphone

úl. Numéro de transaction (EM/REC n°)

Un numéro de transaction compris entre « 0001 » et « 4999 » indique un document en cours d'envoi.

Un numéro de transaction compris entre « 5001 » et « 9999 » indique un document en

cours de réception.

úJ. Informations sur les couleurs

Couleur est affiché pour la réception/transmission en couleur. Rien ne s'affiche pour la réception/transmission en noir et blanc.

**6. Utilisez le bouton ▲▼ pour sélectionner le numéro de transaction du document à supprimer, puis appuyez sur le bouton OK.**

Un écran de confirmation s'affiche.

**7. Utilisez le bouton ▲▼ pour sélectionner Oui, puis appuyez sur le bouton OK.**

Le document spécifié sera supprimé de la mémoire de la machine.



**Remarque**

- Si aucun document n'est stocké dans la mémoire de la machine, le message **Aucun document ne peut être supprimé.** s'affiche. Appuyez sur le bouton OK pour revenir à l'écran précédent.
- Pour supprimer d'autres documents, répétez les étapes 6 et 7 de la procédure.

**Suppression de tous les documents stockés dans la mémoire de la machine**

Pour supprimer tous les documents stockés dans la mémoire de la machine, procédez comme suit.



**Remarque**

- Cette fonction n'est pas disponible pendant que la machine reçoit un fax.

**1. Assurez-vous que la machine est sous tension.**

➔ Vérification que la machine est sous tension

**2. Appuyez sur le bouton FAX.**

L'écran d'attente de fax s'affiche.

**3. Appuyez sur le bouton Fonction (Function) à gauche.**

Le menu FAX s'affiche.



**4. Sélectionnez  Référence mémoire, puis appuyez sur le bouton OK.**



**Remarque**

- Si aucun document n'est stocké dans la mémoire de la machine, le message **Pas de document en mémoire.** s'affiche. Appuyez sur le bouton OK pour revenir à l'écran précédent.

**5. Utilisez le bouton ▲▼ pour sélectionner l'option Supprimer tous docs en mémoire, puis appuyez sur le bouton OK.**

Un écran de confirmation s'affiche.

**6. Utilisez le bouton ▲▼ pour sélectionner Oui, puis appuyez sur le bouton OK.**

Tous les documents stockés dans la mémoire de la machine seront supprimés.

Haut de la page ▲



F038

## Enregistrement d'un document stocké dans la mémoire de la machine sur une carte mémoire ou une clé USB flash

Vous pouvez enregistrer les fax reçus stockés dans la mémoire de la machine sur une carte mémoire ou une clé USB flash sous la forme de fichiers PDF en utilisant pour cela le panneau de contrôle de la machine.

Vous pouvez enregistrer un document spécifié stocké dans la mémoire de la machine sur une carte mémoire ou une clé USB flash, ou enregistrer en même temps tous les documents stockés dans sa mémoire sur une carte mémoire ou une clé USB flash.

➔ Enregistrement d'un document reçu spécifié stocké dans la mémoire de la machine sur une carte mémoire ou une clé USB flash

➔ Enregistrement de tous les documents reçus stockés dans la mémoire de la machine sur une carte mémoire ou une clé USB flash

### Important

- Ne retirez pas la carte mémoire ou la clé USB flash de la machine tant que l'enregistrement n'est pas terminé.
- Vous ne pouvez pas utiliser simultanément une carte mémoire et une clé USB flash. Pour l'enregistrement des fax, assurez-vous de n'utiliser qu'une d'elles.
- Par sécurité et pour éviter ainsi la survenue d'incidents inopinés, nous vous conseillons de sauvegarder régulièrement sur un autre dispositif de stockage les fax enregistrés sur une carte mémoire ou une clé USB flash.
- Nous rejetons toute responsabilité en cas de dommage ou perte des données pour quelque raison que ce soit, et ce même pendant la période de garantie de la machine.

### Remarque

- Lors de l'enregistrement d'un document spécifié, vous spécifiez celui-ci par son numéro de transaction. Si vous ne connaissez pas le numéro de transaction du document cible, imprimez d'abord la liste des documents.
  - ➔ Impression d'une liste de documents stockés dans la mémoire de la machine.
- Une fois enregistrés sur la carte mémoire ou la clé USB flash, les fax stockés dans la mémoire de la machine restent toujours stockés dans la mémoire de la machine.  
Pour plus d'informations sur la suppression de fax stockés dans la mémoire de la machine, reportez-vous à la section [Suppression d'un document dans la mémoire de la machine](#).

## Enregistrement d'un document reçu spécifié stocké dans la mémoire de la machine sur une carte mémoire ou une clé USB flash

Spécifiez le document reçu, puis enregistrez-le sur la carte mémoire ou sur la clé USB flash en procédant comme suit.

### 1. Assurez-vous que la machine est sous tension.

➔ Vérification que la machine est sous tension

### 2. Appuyez sur le bouton FAX.

L'écran d'attente de fax s'affiche.

### 3. Appuyez sur le bouton Fonction (Function) à gauche.

Le menu FAX s'affiche.

### 4. Sélectionnez Référence mémoire, puis appuyez sur le bouton OK.

### Remarque

- Si aucun document n'est stocké dans la mémoire de la machine, le message **Pas de document en mémoire.** s'affiche. Appuyez sur le bouton OK pour revenir à l'écran précédent.

5. Utilisez le bouton ▲▼ pour sélectionner l'option **Enregistrer le document spécifié**, puis appuyez sur le bouton OK.

6. Insérez la carte mémoire dans l'emplacement de carte ou la clé USB flash dans le port d'impression directe.

- ➔ Insertion de la carte mémoire
- ➔ Insertion de la clé USB flash

7. Utilisez le bouton ▲▼ pour sélectionner le support de stockage conformément à l'étape 6, puis appuyez sur le bouton OK.

L'écran de sélection du document s'affiche.

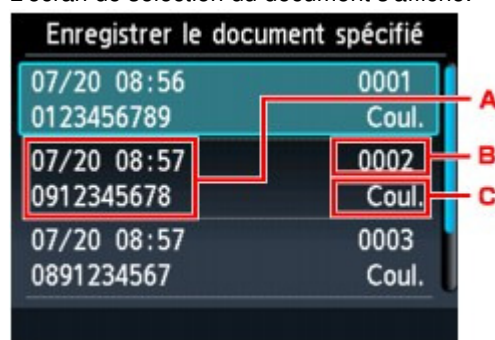

±J. Date et heure de transaction et numéro de fax/téléphone

±K. Numéro de transaction (EM/REC n°)

Un numéro de transaction compris entre « 0001 » et « 4999 » indique un document en cours d'envoi.

Un numéro de transaction compris entre « 5001 » et « 9999 » indique un document en cours de réception.

±L. Informations sur les couleurs

Couleur est affiché pour la réception/transmission en couleur. Rien ne s'affiche pour la réception/transmission en noir et blanc.

8. Utilisez le bouton ▲▼ pour sélectionner le numéro de transaction du document à enregistrer, puis appuyez sur le bouton OK.

Le document spécifié est enregistré.

### Remarque

- Si aucun document n'est stocké dans la mémoire de la machine, le message **Aucun document ne peut être enregistré.** s'affiche. Appuyez sur le bouton OK pour revenir à l'écran précédent.
- Pour enregistrer d'autres documents sur la carte mémoire ou la clé USB flash, répétez l'étape 8.

## Enregistrement de tous les documents reçus stockés dans la mémoire de la machine sur une carte mémoire ou une clé USB flash

Enregistrez tous les documents stockés dans la mémoire de la machine sur une carte mémoire ou sur une clé USB flash en procédant comme suit.

1. Assurez-vous que la machine est sous tension.

- ➔ Vérification que la machine est sous tension

2. Appuyez sur le bouton FAX.

L'écran d'attente de fax s'affiche.

**3. Appuyez sur le bouton Fonction (Function) à gauche.**

Le menu FAX s'affiche.

**4. Sélectionnez Référence mémoire, puis appuyez sur le bouton OK.****Remarque**

- Si aucun document n'est stocké dans la mémoire de la machine, le message **Pas de document en mémoire.** s'affiche. Appuyez sur le bouton OK pour revenir à l'écran précédent.

**5. Utilisez le bouton ▲▼ pour sélectionner Enregistrer tous les documents, puis appuyez sur le bouton OK.****6. Insérez la carte mémoire dans l'emplacement de carte ou la clé USB flash dans le port d'impression directe.**

➔ Insertion de la carte mémoire

➔ Insertion de la clé USB flash

**7. Utilisez le bouton ▲▼ pour sélectionner le support de stockage conformément à l'étape 6, puis appuyez sur le bouton OK.**

Tous les documents stockés dans la mémoire de la machine seront enregistrés sur la carte mémoire ou sur la clé USB flash.

**Remarque**

- Vous pouvez enregistrer jusqu'à 250 pages de fax dans un fichier PDF.
- Vous pouvez enregistrer jusqu'à 2000 fichiers PDF sur une carte mémoire ou une clé USB flash.
- Les fax sont enregistrés selon l'ordre de numéro de transaction lorsque l'option Enregistrer tous les documents est sélectionnée.
- Si la carte mémoire ou la clé USB flash est retirée ou arrive à saturation alors que des fax sont en cours d'enregistrement, le message d'erreur s'affiche sur l'écran LCD. Appuyez sur le bouton OK pour supprimer le message d'erreur.
- Le nom du dossier et fichier contenant les fax enregistrés sur la carte mémoire ou la clé USB flash se présente comme suit :
  - Nom du dossier : CANON\_SC\FAXDOC\0001
  - Nom du fichier (extension de fichier : PDF) : « FAX\_0001 » avec numérotation incrémentielle
  - Date du fichier : la date et l'heure de l'enregistrement sont celles de la machine.  
Pour plus d'informations sur la procédure à suivre pour régler la date et l'heure :  
➔ Réglage de la date et de l'heure

- Importation sur l'ordinateur des fax sauvegardés sur une carte mémoire/une clé USB flash  
Vous pouvez importer sur l'ordinateur des fax sauvegardés sur une carte mémoire ou une clé USB flash.  
Une fois les fax enregistrés, connectez la carte mémoire/clé USB flash à l'ordinateur et importez les données.  
Lorsque la machine est connectée à l'ordinateur, vous pouvez importer sur ce dernier des fax enregistrés sur une carte mémoire en utilisant l'emplacement de carte de la machine.

Haut de la page ▲

F027

## Récapitulatif des rapports et listes



La machine imprime automatiquement un rapport d'émission après chaque envoi de fax. Vous pouvez imprimer la liste des numéros de téléphone/fax ou les paramètres actuels.

➔ Types de rapports et de listes

➔ Impression de rapport ou de liste

### Types de rapports et de listes

Rapport ou liste	Description
Rapport d'activité	<p>Affiche les transactions de fax récentes visibles.</p> <ul style="list-style-type: none"> <li>Vous pouvez aussi imprimer le rapport d'activités manuellement. Pour plus de détails sur la procédure d'impression, reportez-vous à la section <a href="#">Impression de rapport ou de liste</a>.</li> <li>Une astérisque (*) est ajoutée à l'historique déjà imprimé sur le rapport d'activité.</li> <li>Si vous sélectionnez Imprimer pour Rapport d'activité dans Paramètres d'impression auto sous Paramètres fax, la machine imprime automatiquement l'historique des 20 derniers fax envoyés et reçus.</li> </ul> <p>➔ <a href="#">Paramètres d'impression auto</a></p>
Liste de n° de téléphone (Composition codée/ Composition de groupe)	<p>Répertorie les numéros et les noms enregistrés. Vous pouvez imprimer la liste des compositions codées et des compositions de groupe. Pour plus de détails sur la procédure d'impression, reportez-vous à la section <a href="#">Impression de rapport ou de liste</a>.</p>
Liste données utilisateur	<p>Répertorie les paramètres en cours de la machine et les informations expéditeur enregistrées. Pour plus de détails sur la procédure d'impression, reportez-vous à la section <a href="#">Impression de rapport ou de liste</a>.</p>
Liste mémoire	<p>Répertorie les documents actuellement stockés dans la mémoire de la machine. Pour plus de détails sur la procédure d'impression, reportez-vous à la section <a href="#">Impression de rapport ou de liste</a>.</p> <p> <b>Remarque</b></p> <ul style="list-style-type: none"> <li>Vous pouvez imprimer la liste de mémoire en sélectionnant Imprimer la liste mémoire dans Référence mémoire dans le menu FAX.</li> </ul> <p>➔ <a href="#">Impression d'une liste de documents stockés dans la mémoire de la machine.</a></p>
Liste de numéros refusés	<p>Répertorie les numéros refusés. Pour plus de détails sur la procédure d'impression, reportez-vous à la section <a href="#">Impression de rapport ou de liste</a>.</p>
Historique des appelants	<p>Répertorie l'historique des appelants. Cette liste est disponible lorsque vous êtes abonné au service d'identification de l'appelant. Pour plus de détails sur la procédure d'impression, reportez-vous à la section <a href="#">Impression de rapport ou de liste</a>. Cette liste n'est pas prise en charge dans tous les pays.</p>
Rapport d'émission	<p>Ce rapport est imprimé après chaque émission de fax.</p> <ul style="list-style-type: none"> <li>À l'origine, les rapports d'émission sont définis pour être imprimés uniquement lorsqu'une erreur d'émission se produit. Vous pouvez configurer la machine pour qu'elle imprime un rapport chaque fois qu'elle envoie un document, ou désactiver l'impression du rapport en sélectionnant Rapport EM dans Paramètres d'impression auto sous Paramètres fax. Vous pouvez également définir les paramètres d'impression pour</li> </ul>

	<p>imprimer uniquement le rapport en cas d'erreur de transmission ou pour imprimer la première page du fax avec le rapport.</p> <p>➔ Paramètres d'impression auto</p> <p> <b>Remarque</b></p> <hr/> <ul style="list-style-type: none"> <li>■ La première page du fax n'est pas imprimée lors d'une transmission en couleur.</li> </ul> <hr/> <ul style="list-style-type: none"> <li>● Le rapport de multi-transmission est imprimé après une diffusion séquentielle d'un document.</li> <li>● Si une erreur se produit lors de l'envoi d'un fax, le numéro de l'erreur est imprimé dans le rapport d'émission (pour certaines erreurs, la cause est également imprimée). Pour plus d'informations sur le numéro d'erreur, reportez-vous à la section <a href="#">Erreurs lors de l'envoi d'un fax</a>.</li> </ul>
Rapport de multi-transmission	<p>Ce rapport est imprimé après une diffusion séquentielle d'un document.</p> <p>Confirmez si une émission de fax vers tous les destinataires a abouti. La procédure d'impression et le numéro d'erreur sont les mêmes que pour le rapport TR.</p>
Rapport réception	<p>Ce rapport est imprimé après chaque réception de fax.</p> <ul style="list-style-type: none"> <li>● À l'achat, la machine est configurée pour que les rapports réception ne soient pas du tout imprimés. Vous pouvez configurer la machine pour qu'elle imprime un rapport chaque fois qu'elle reçoit un document, ou uniquement en cas d'erreur en sélectionnant Rapport RECEPTION dans Paramètres d'impression auto sous Paramètres fax.</li> </ul> <p>➔ Paramètres d'impression auto</p> <ul style="list-style-type: none"> <li>● Si une erreur se produit lors de la réception d'un fax, le numéro de l'erreur est imprimé dans le rapport réception (pour certaines erreurs, la cause est également imprimée). Pour plus d'informations sur le numéro d'erreur, reportez-vous à la section <a href="#">Erreurs lors de la réception d'un fax</a>.</li> </ul>
Rapport d'effacement de la mémoire	<p>Répertorie les fax supprimés dans la mémoire de la machine ; par exemple, si vous débranchez le cordon d'alimentation ou en cas de coupure de courant, tous les documents stockés dans la mémoire de la machine sont supprimés.</p> <p>Lorsque la machine est sous tension, le message <b>Le cordon alim. a été débranché et les docs non envoyés/reçus en mémoire sont perdus. Chargez du papier, app. sur  pr impr. une liste docs perdus.</b> s'affiche sur l'écran LCD. La liste d'effacement de la mémoire est imprimée en appuyant sur le bouton OK.</p>

## Impression de rapport ou de liste

Cette section explique comment imprimer le rapport ou la liste manuellement.

Imprimez le rapport ou la liste suivant(e) manuellement.

- Rapport d'activité
- Liste des numéros de téléphone (Composition codée/Composition groupe).
- Liste données utilisateur
- Liste mémoire
- Liste de numéros refusés
- Historique des appelants

### Remarque

- Cet historique appelants n'est pas pris en charge dans tous les pays.

## 1. Assurez-vous que la machine est sous tension.

- ➔ Vérification que la machine est sous tension

## 2. Chargez le papier.

- ➔ Chargement du papier

**3. Appuyez sur le bouton FAX.**

L'écran d'attente de fax s'affiche.

**4. Appuyez sur le bouton Fonction (Function) à gauche.**

Le menu FAX s'affiche.

**5. Sélectionnez Imprimer rapports/listes, puis appuyez sur le bouton OK.****6. Utilisez le bouton ▲▼ pour sélectionner le rapport ou la liste à imprimer, puis appuyez sur le bouton OK.**

- Lorsque vous sélectionnez Liste de n° de téléphone :  
Utilisez le bouton ▲▼ pour sélectionner Numérot. rapide codée ou Composition groupe, puis appuyez sur le bouton OK.  
Si vous sélectionnez Numérot. rapide codée, choisissez d'imprimer ou non la liste selon l'ordre alphabétique des noms enregistrés, puis appuyez sur le bouton OK. Si vous sélectionnez Oui, la machine imprime la liste avec les noms de destination en ordre alphabétique. Si vous sélectionnez Non, la machine imprime la liste avec les entrées enregistrées en ordre numérique.  
Si vous sélectionnez Composition groupe, l'écran de confirmation s'affiche. Sélectionnez Oui, puis appuyez sur le bouton OK. La machine imprime la liste de composition groupe.
- Lorsque vous sélectionnez un élément autre que Liste de n° de téléphone :  
Un écran de confirmation s'affiche. Sélectionnez Oui, puis appuyez sur le bouton OK. La machine imprime le rapport ou la liste sélectionné(e).

**Erreurs lors de l'envoi d'un fax**

Si une erreur se produit lors de l'envoi d'un fax, le numéro de l'erreur est imprimé dans le rapport d'émission (pour certaines erreurs, la cause est également imprimée).

Les causes correspondant aux numéros d'erreur sont les suivantes.

Numéro	Cause	Action
#001	Le document est coincé dans le CAD.	Le document est coincé dans le CAD. Une fois l'erreur éliminée, recommencez l'opération. Reportez-vous à la section <b>Bourrages papier dans le CAD (chargeur automatique de documents)</b> .
#003	Le document est trop long.	Vous avez tenté d'envoyer un document plus long que 400 mm/15,75 pouces. Vous ne pouvez pas envoyer un document dont la longueur est supérieure à 400 mm/15,75 pouces à partir du CAD. « #003 » est également imprimé si l'envoi d'une page prend du temps. Divisez le document ou réglez la qualité de l'image (Résolution FAX) sur une valeur plus faible, puis renvoyez le document.
#005	Pas de réponse.	La machine à télécopier du destinataire ne répond pas. Demandez au destinataire de vérifier que la ligne téléphonique est connectée correctement.
#012	Il n'y a pas de papier dans la machine du destinataire.	Il n'y a pas de papier dans la machine à télécopier du destinataire. Demandez au destinataire de charger du papier.

#017	Aucune tonalité n'est détectée.	La machine n'a pas pu détecter de tonalité. Détection tonalité composée dans Paramètres FAX avancés sous Paramètres fax est défini sur Activé. Le définir sur Désactivé. ➔ <a href="#">Paramètres FAX avancés</a>
#018	La ligne était occupée.	Le numéro de fax/téléphone que vous avez composé est occupé. Attendez quelques instants et réessayez.
#022	Le numéro est supprimé.	Le numéro de fax/téléphone enregistré pour la composition codée est incorrect. Vérifiez le numéro de fax/téléphone du destinataire, corrigez le numéro de fax/téléphone enregistré pour la composition codée, puis renvoyez le document. ➔ <a href="#">Modification des informations enregistrées</a>
#059	L'émission a été annulée en raison de la non-concordance des informations du fax.	L'émission a été annulée parce que la machine n'a pas pu détecter les informations de la machine à télécopier du destinataire ou parce que les informations ne correspondaient pas au numéro composé. Ce message s'affiche lorsque le paramètre Vérifier infos REC fax dans Contrôle de sécurité sous Paramètres fax est défini sur Activé. Pour plus d'informations, reportez-vous à la section <a href="#">Envoi de fax après la vérification des informations (Vérification des informations du destinataire)</a> .
#085	Réessayez avec une émission en noir et blanc.	La machine à télécopier du destinataire ne prend pas en charge les couleurs. Renvoyez le document en noir et blanc.
#099	Le bouton Arrêt (Stop) a été actionné lors de l'émission.	Le bouton Arrêt (Stop) a été actionné pour annuler l'émission du document. Renvoyez-le si nécessaire.
#412	Le fax n'a pas pu être envoyé à partir de l'ordinateur.	Le fax n'a pas pu être envoyé à partir de l'ordinateur. Vérifiez les points suivants et recommencez. <ul style="list-style-type: none"> <li>• La machine est correctement connectée à l'ordinateur.</li> <li>• Le numéro de fax/téléphone du destinataire est correct.</li> <li>• Le numéro de fax/téléphone du destinataire que vous avez composé n'est pas occupé.</li> </ul>

### Erreurs lors de la réception d'un fax

Si une erreur se produit lors de la réception d'un fax, le numéro de l'erreur est imprimé dans le rapport réception (pour certaines erreurs, la cause est également imprimée).

Les causes correspondant aux numéros d'erreur sont les suivantes.

Numéro	Cause	Action
--------	-------	--------

#003	La réception d'une page prend trop de temps.	Demandez à l'expéditeur de diviser le document ou de régler la qualité de l'image (Résolution FAX) sur une valeur plus faible, puis de renvoyer le document.
#005	Pas de réponse.	Lors de la réception manuelle d'un fax, la machine n'a pas pu détecter les signaux de la machine à télécopier de l'expéditeur. Demandez à l'expéditeur de renvoyer le fax, ou configurez la machine pour qu'elle reçoive le fax automatiquement.
#037	La mémoire est saturée.	La machine n'a pas pu recevoir un fax parce que la mémoire est saturée. Supprimez le contenu de la mémoire et demandez à l'expéditeur de renvoyer le fax. Reportez-vous à la section <a href="#">Suppression d'un document dans la mémoire de la machine.</a>
#046	La réception a été refusée en raison de la condition de refus définie.	La réception a été refusée parce que le fax correspond à la condition de refus spécifiée par le paramètre Refus réception fax. dans Contrôle de sécurité sous Paramètres fax. Pour plus d'informations, reportez-vous à la section <a href="#">Refus de la réception de fax.</a>
#099	Le bouton Arrêt (Stop) a été actionné lors de la réception.	Le bouton Arrêt (Stop) a été actionné pour annuler l'émission du fax. Demandez à l'expéditeur de renvoyer le fax si nécessaire.



---

[Page d'accueil](#) > [Télécopie](#) > [Autres fonctions de télécopie utiles](#) > [Envoi de télécopies depuis un ordinateur](#)

---

## Envoi de télécopies depuis un ordinateur

- [Émission d'une télécopie \(pilote de télécopie\)](#)
- [Création d'un carnet d'adresses \(pilote de télécopie\)](#)
- [Modifier ou supprimer un destinataire d'un carnet d'adresses \(pilote de télécopie\)](#)
- [Rechercher un destinataire dans un carnet d'adresses \(pilote de télécopie\)](#)
- [Remarques générales \(pilote de télécopie\)](#)

[Haut de la page ▲](#)

T001

## Émission d'une télécopie (pilote de télécopie)

Vous pouvez envoyer des télécopies à l'aide du pilote de télécopie depuis des applications prenant en charge l'impression de documents.

### Remarque

- Seule la transmission en noir et blanc est prise en charge.

- Ouvrez le document à télécopier à l'aide d'une application (Word, par exemple), puis cliquez sur la commande Imprimer. (La commande Imprimer... est accessible à partir du menu Fichier.)
- Dans Sélection de l'imprimante ou Nom dans la boîte de dialogue Imprimer, sélectionnez Canon XXX series FAX (où « XXX » est le nom du modèle).
- Cliquez sur Imprimer ou sur OK.

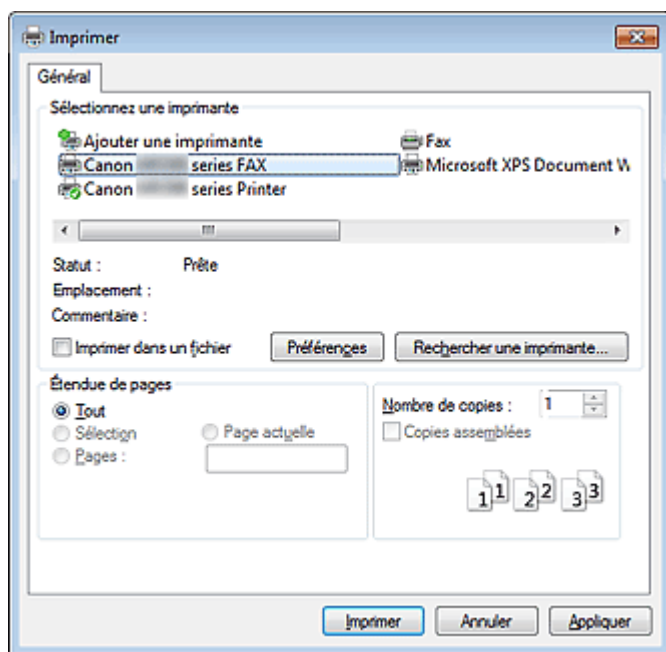

\* Boîte de dialogue Imprimer du Bloc-notes

### Remarque

- Vous pouvez définir le format papier et l'orientation de l'impression en cliquant sur Préférences ou Propriétés dans la boîte de dialogue Imprimer.
- Vous pouvez également définir le format papier et l'orientation de l'impression en appliquant les instructions suivantes :
  - À partir du menu Démarrer, naviguez dans les menus comme suit :
    - Windows 7 :  
Dans le menu Démarrer, sélectionnez Panneau de configuration > Matériel et audio > Périphériques et imprimantes.
    - Windows Vista :  
Dans le menu Démarrer, sélectionnez Panneau de configuration > Matériel et audio > Imprimantes.
    - Windows XP :  
Dans le menu Démarrer, sélectionnez Panneau de configuration > Imprimantes et autres périphériques > Imprimantes et télécopieurs.
  - Cliquez avec le bouton droit de la souris sur l'icône de l'imprimante Canon XXX series FAX

(où « XXX » est le nom du modèle), puis cliquez sur Préférences de l'impression....

4. Cliquez sur Afficher carnet adresses... dans Définir un destinataire qui apparaît dans la boîte de dialogue Envoyer une télécopie.

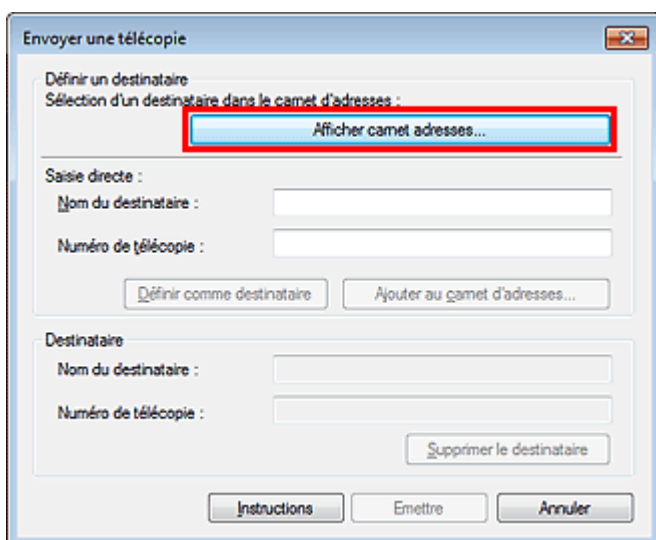

5. Sélectionnez un destinataire dans Nom du destinataire dans la boîte de dialogue Sélection d'un destinataire dans le carnet d'adresses, puis cliquez sur Définir comme destinataire.

Le destinataire sélectionné apparaît alors dans Destinataire dans la boîte de dialogue Envoyer une télécopie.

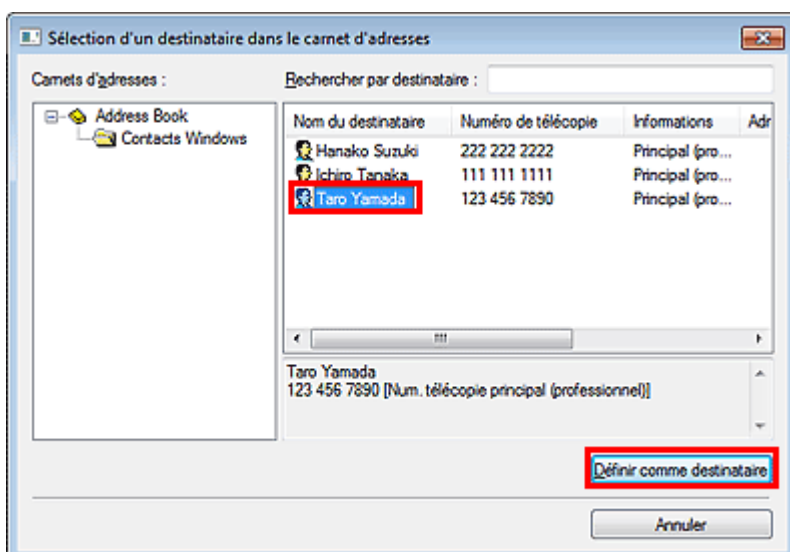

### Important

- Si aucun destinataire n'est enregistré dans le carnet d'adresses, vous ne pouvez pas en spécifier un. Enregistrez le destinataire dans le carnet d'adresses et rouvrez le carnet d'adresses, ou entrez le destinataire directement dans Saisie directe. Pour plus d'informations sur l'enregistrement de destinataires dans le carnet d'adresses, reportez-vous à la section « [Création d'un carnet d'adresses \(pilote de télécopie\)](#) ».

### Remarque

- Vous pouvez également spécifier Emettre en entrant un destinataire comme suit : Indiquez le Nom du destinataire et le Numéro de télécopie dans Saisie directe dans la boîte de dialogue Envoyer une télécopie, puis cliquez sur Définir comme destinataire.
  - Pour plus d'informations sur les caractères autorisés, reportez-vous à la section « [Remarques générales \(pilote de télécopie\)](#) ».
  - Vous pouvez envoyer des télécopies même si seul le Numéro de télécopie est entré.
  - Pour enregistrer le destinataire que vous avez entré dans le carnet d'adresses, cliquez sur Ajouter au carnet d'adresses.... Pour plus d'informations sur l'enregistrement de destinataires dans le carnet d'adresses,

reportez-vous à la section « [Création d'un carnet d'adresses \(pilote de télécopie\)](#) ».

- Ajoutez le numéro d'accès à une ligne extérieure avant le numéro de télécopie. (Par exemple, lorsque le numéro d'accès à une ligne extérieure est « 0 » et que le numéro de télécopie est « XXX-XXXX », entrez « 0XXX-XXXX ».)

## 6. Cliquez sur Emettre.

Lorsqu'un message de confirmation apparaît, cliquez sur OK.

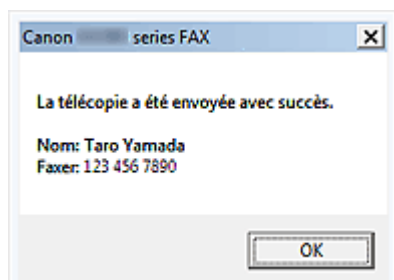

### Important

- Si le numéro de fax/téléphone du destinataire est erroné ou mal saisi, le fax risque d'être envoyé à un destinataire auquel il ne devait pas être adressé. Lorsque vous envoyez un fax important, nous vous recommandons de l'envoyer après avoir vérifié si vous ne vous trompez pas de destinataire.
- Si vous ne pouvez pas envoyer de télécopie à cause d'un problème de ligne téléphonique, reportez-vous à la section « [Problèmes d'envoi de fax](#) ».

## Annulation de la transmission

Si vous cliquez sur Emettre dans la boîte de dialogue Envoyer une télécopie, l'icône de l'imprimante s'affiche dans la barre des tâches. Double-cliquez sur cette icône pour afficher la liste des tâches de télécopie en attente de transmission ou en cours d'envoi.

En cliquant sur une tâche avec le bouton droit de la souris et en sélectionnant Annuler, vous arrêtez la transmission.

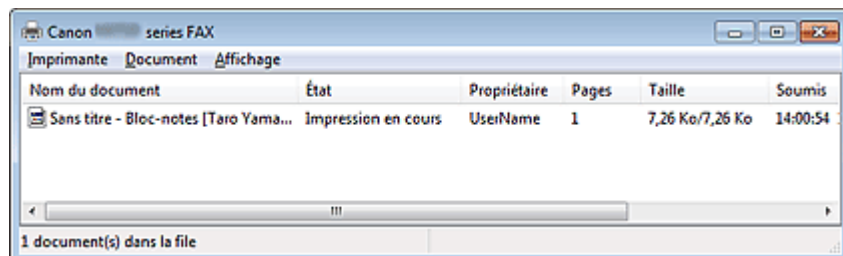

Haut de la page ▲

T002

## Création d'un carnet d'adresses (pilote de télécopie)

Le carnet d'adresses vous permet d'envoyer une télécopie en spécifiant simplement son destinataire. Vous pouvez enregistrer le nom du destinataire, le numéro de télécopie et d'autres informations dans ce carnet d'adresses.

### Enregistrement d'un destinataire (contact WAB) dans le carnet d'adresses

Vous pouvez enregistrer un destinataire (Contact) dans le carnet d'adresses.

#### 1. À partir du menu Démarrer, naviguez dans les menus comme suit :

- **Windows 7 :**

Dans le menu Démarrer, sélectionnez Panneau de configuration > Matériel et audio > Périphériques et imprimantes.

- **Windows Vista :**

Dans le menu Démarrer, sélectionnez Panneau de configuration > Matériel et audio > Imprimantes.

- **Windows XP :**

Dans le menu Démarrer, sélectionnez Panneau de configuration > Imprimantes et autres périphériques > Imprimantes et télécopieurs.

#### 2. Cliquez avec le bouton droit de la souris sur l'icône de l'imprimante Canon XXX series FAX (où « XXX » est le nom du modèle), puis cliquez sur Préférences de l'impression.

#### 3. Dans la boîte de dialogue qui s'affiche, cliquez sur Carnet d'adresses....

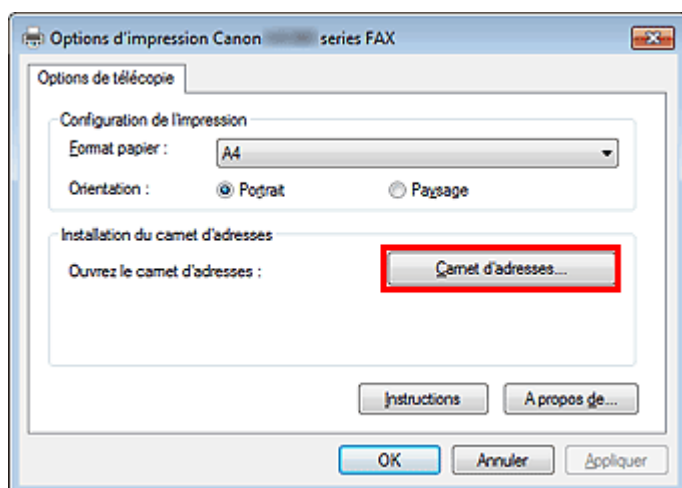

### Ouverture du carnet d'adresses pour la première fois (Windows XP)

Dans Windows XP, lorsque vous ouvrez le carnet d'adresses pour la première fois, la boîte de dialogue Configuration du carnet d'adresses Windows s'affiche.

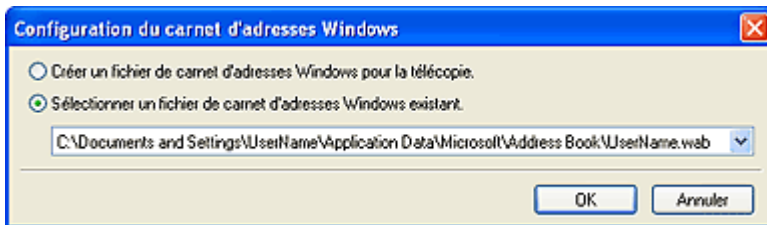

### Création d'un carnet d'adresses Windows (fichier WAB) destiné exclusivement à la télécopie

Sélectionnez **Créer un fichier de carnet d'adresses Windows pour la télécopie.**, puis cliquez sur **OK**.

Vous pouvez également changer les paramètres par la suite en vue d'utiliser un autre carnet d'adresses.

### Utilisation d'un carnet d'adresses Windows existant

Sélectionnez cette option si vous ne créez pas de fichier de carnet d'adresses exclusivement pour la télécopie.

Cliquez sur **Sélectionner un fichier de carnet d'adresses Windows existant.**, sélectionnez un fichier de carnet d'adresses dans la liste, puis cliquez sur **OK**.

L'utilisation d'un carnet d'adresses Windows existant vous permet de le partager avec d'autres applications qui utilisent les carnets d'adresses Windows (Windows Address Books, WAB).

Cette option ne peut être sélectionnée que si un fichier de carnet d'adresses Windows est créé.



### Remarque

- Dans Windows 7/Windows Vista, vous pouvez enregistrer un destinataire (contact) dans le dossier de carnet d'adresses (Contacts Windows) en tant que fichier de carnet d'adresses (fichier .contact) qui peut être utilisé dans plusieurs applications. En revanche, vous ne pouvez pas changer le carnet d'adresses que vous utilisez, puisqu'un seul carnet d'adresses peut être créé par utilisateur.  
Pour ouvrir les Contacts Windows, cliquez sur le bouton Démarrer, puis sur XXXX (nom d'utilisateur) > Contacts.
- Pour plus d'informations sur l'ouverture du carnet d'adresses Windows (le carnet d'adresses par défaut du système d'exploitation), reportez-vous à l'aide ou au manuel des applications qui utilisent le carnet d'adresses Windows.
- Dans Windows XP, vous pouvez importer les entrées d'un fichier de carnet d'adresses Windows dans un autre, combinant ainsi les deux groupes d'entrées de carnet d'adresses. Pour importer des contacts de destinataire de télécopie d'un fichier de carnet d'adresses dans un fichier de carnet d'adresses existant, suivez les étapes ci-après.
  1. Dans le menu Démarrer, sélectionnez Rechercher.
  2. Cliquez sur Tous les fichiers et dossiers.
  3. Dans la zone de nom de fichier, entrez « .wab ».
  4. Activez la case à cocher Rechercher dans les fichiers et dossiers masqués dans Options avancées et cliquez sur Rechercher.
  5. Dans la liste des fichiers de carnet d'adresse Windows trouvés, double-cliquez sur un fichier de carnet d'adresse Windows existant.  
Le carnet d'adresses Windows existant s'ouvre.
  6. Dans le menu Fichier, dans Importer, sélectionnez Carnet d'adresses (WAB).
  7. Sélectionnez le carnet d'adresse Windows contenant les contacts de destinataire de télécopie, puis cliquez sur Ouvrir.  
Lorsqu'un message de fin apparaît, cliquez sur OK.

**4.** Dans la boîte de dialogue Carnet d'adresses, cliquez sur **Nouveau**.

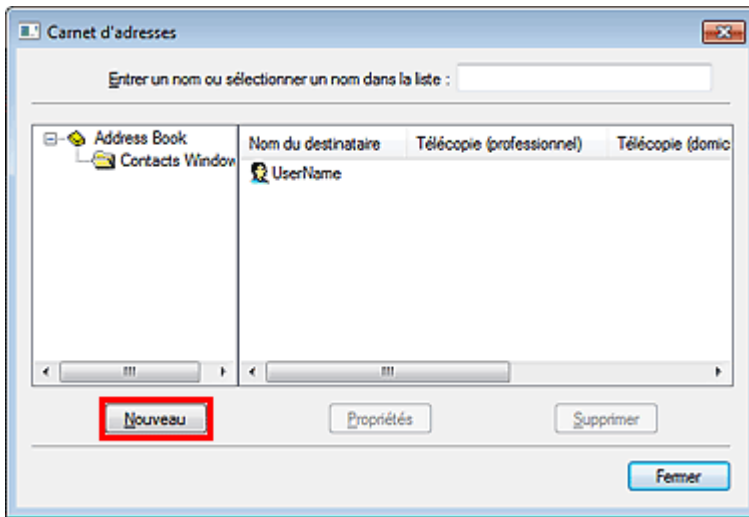

5. Cliquez sur Contact dans la boîte de dialogue Nouvelle entrée, puis cliquez sur OK.

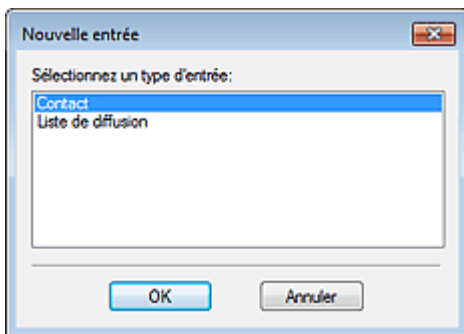

### Remarque

- Pour envoyer une télécopie, vous ne pouvez spécifier que le Contact (un seul destinataire). Il est impossible de définir une Liste de diffusion.

6. Entrez le Prénom, le Deuxième prénom et le Nom du contact dans l'onglet Nom et adresse de messagerie (onglet Nom si vous utilisez Windows XP) de l'écran Propriétés.

Le nom du destinataire sera imprimé en haut de la télécopie reçue par le destinataire.

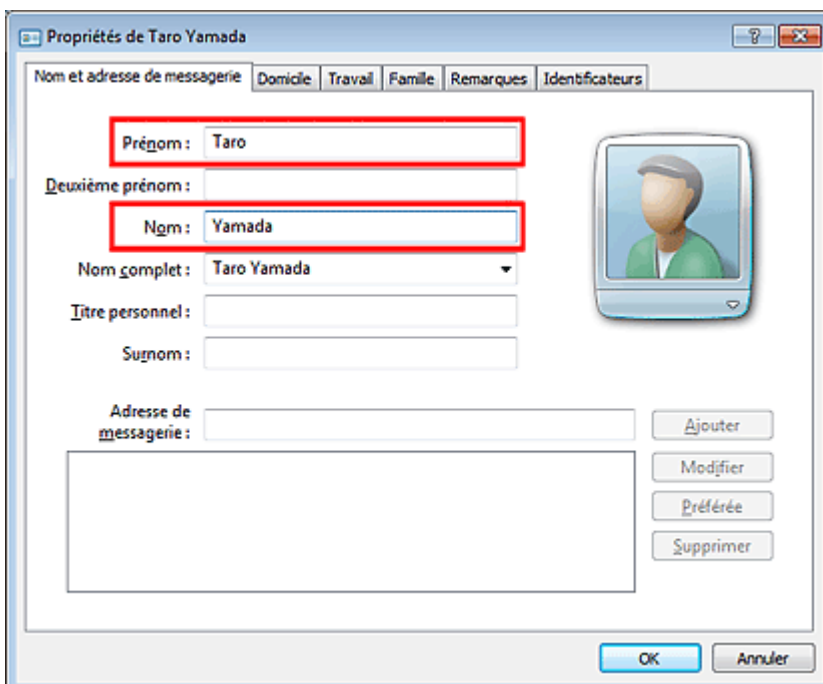

7. Entrez le numéro de télécopie dans l'onglet Domicile ou Travail, puis cliquez sur OK.

Un destinataire individuel (Contact) est enregistré dans le carnet d'adresses.

## Remarque

- Vous pouvez également enregistrer un destinataire en cliquant sur le bouton Ajouter au carnet d'adresses... dans la boîte de dialogue Envoyer une télécopie après avoir saisi le nom du destinataire.

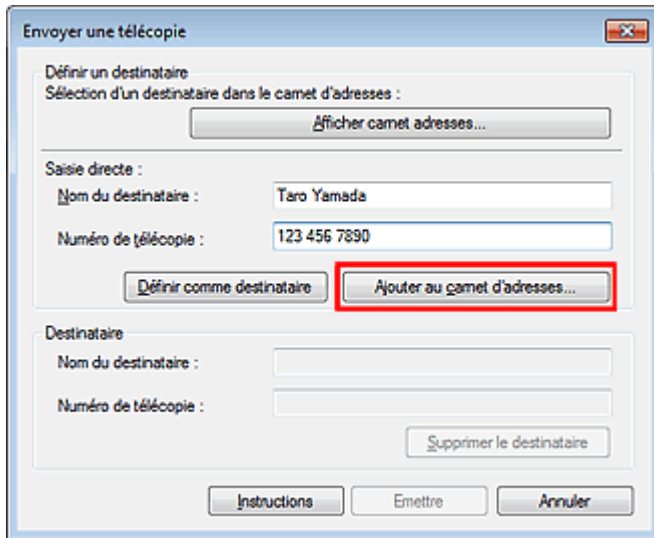

- Si vous mettez à niveau Windows XP vers Windows Vista, le carnet d'adresses que vous avez créé dans Windows XP peut ne pas s'afficher dans Windows Vista. Dans ce cas, ouvrez le carnet d'adresses à l'aide de la procédure suivante, puis affichez les informations dans un nouveau carnet d'adresses.
  1. Dans la barre des tâches Windows, cliquez sur le bouton Démarrer, puis sur Panneau de configuration > Apparence et personnalisation > Options des dossiers.
  2. Cliquez sur l'onglet Affichage de la boîte de dialogue Options des dossiers, sélectionnez Afficher les fichiers et dossiers cachés dans Paramètres avancés, puis cliquez sur OK.
  3. Dans la barre des tâches Windows, cliquez sur le bouton Démarrer, puis sur XXXX (nom d'utilisateur), ensuite double-cliquez sur AppData > Itinérant > Canon > MP5 pour ouvrir le dossier.
  4. Double-cliquez sur le fichier « .wab ».
 Le carnet d'adresses s'affichera automatiquement dans Windows Vista.
- Ajoutez le numéro d'accès à une ligne extérieure avant le numéro de télécopie. (Par exemple, lorsque le numéro d'accès à une ligne extérieure est « 0 » et que le numéro de télécopie est « XXX-XXXX », entrez « 0XXX-XXXX ».)

## Rubrique connexe

- [Modifier ou supprimer un destinataire d'un carnet d'adresses \(pilote de télécopie\)](#)
- [Rechercher un destinataire dans un carnet d'adresses \(pilote de télécopie\)](#)

Haut de la page ▲



T003

## Modifier ou supprimer un destinataire d'un carnet d'adresses (pilote de télécopie)

Vous pouvez changer les noms, les numéros de télécopie ou d'autres informations relatives au destinataire, ou encore supprimer des destinataires enregistrés dans le carnet d'adresses.

### Modification de destinataires dans un carnet d'adresses

Vous pouvez modifier les informations relatives aux contacts enregistrés dans le carnet d'adresses.

1. À partir du menu Démarrer, naviguez dans les menus comme suit :

- **Windows 7 :**

Dans le menu Démarrer, sélectionnez Panneau de configuration > Matériel et audio > Périphériques et imprimantes.

- **Windows Vista :**

Dans le menu Démarrer, sélectionnez Panneau de configuration > Matériel et audio > Imprimantes.

- **Windows XP :**

Dans le menu Démarrer, sélectionnez Panneau de configuration > Imprimantes et autres périphériques > Imprimantes et télécopieurs.

2. Cliquez avec le bouton droit de la souris sur l'icône de l'imprimante Canon XXX series FAX (où « XXX » est le nom du modèle), puis cliquez sur Préférences de l'impression....

3. Dans la boîte de dialogue qui s'affiche, cliquez sur Carnet d'adresses....

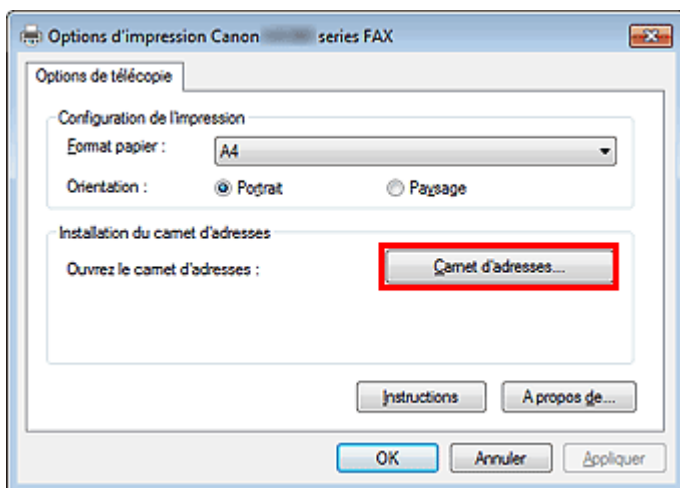

4. Sélectionnez le destinataire à modifier dans la boîte de dialogue Carnet d'adresses, puis cliquez sur Propriétés.

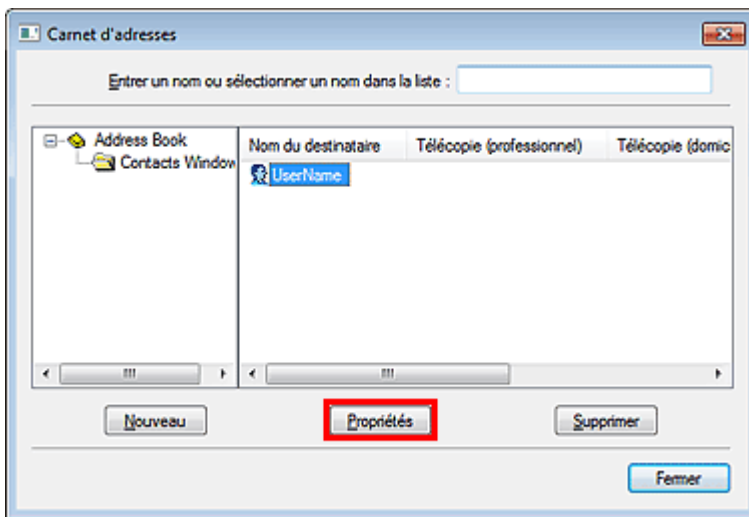

5. Changez les informations à votre convenance dans la boîte de dialogue Propriétés, puis cliquez sur OK.

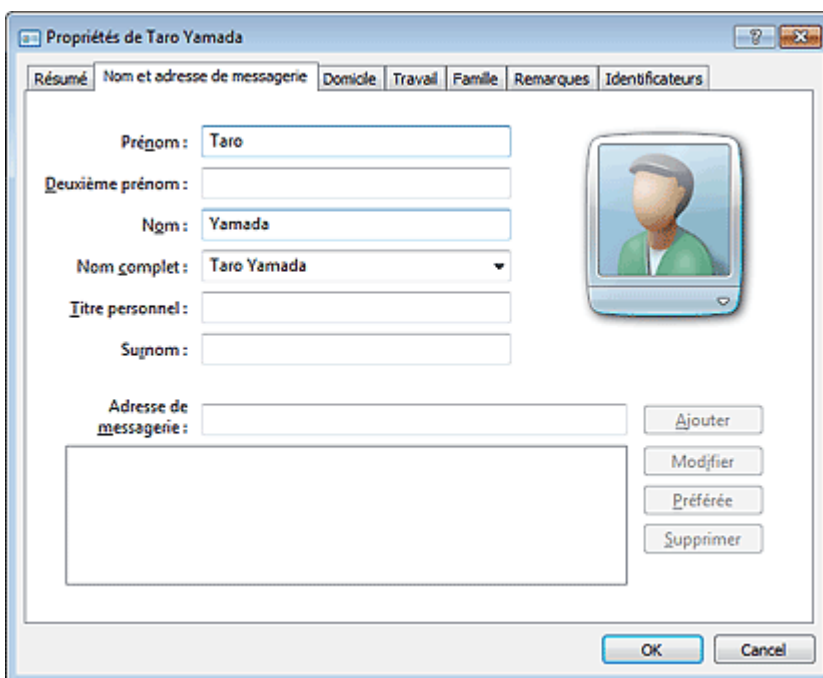

### Suppression de destinataires d'un carnet d'adresses

Vous pouvez supprimer les contacts enregistrés dans le carnet d'adresses.

1. À partir du menu Démarrer, naviguez dans les menus comme suit :
  - **Windows 7 :**  
Dans le menu Démarrer, sélectionnez Panneau de configuration > Matériel et audio > Périphériques et imprimantes.
  - **Windows Vista :**  
Dans le menu Démarrer, sélectionnez Panneau de configuration > Matériel et audio > Imprimantes.
  - **Windows XP :**  
Dans le menu Démarrer, sélectionnez Panneau de configuration > Imprimantes et autres périphériques > Imprimantes et télécopieurs.
2. Cliquez avec le bouton droit de la souris sur l'icône de l'imprimante Canon XXX series FAX (où « XXX » est le nom du modèle), puis cliquez sur Préférences de l'impression....

3. Dans la boîte de dialogue qui s'affiche, cliquez sur Carnet d'adresses....

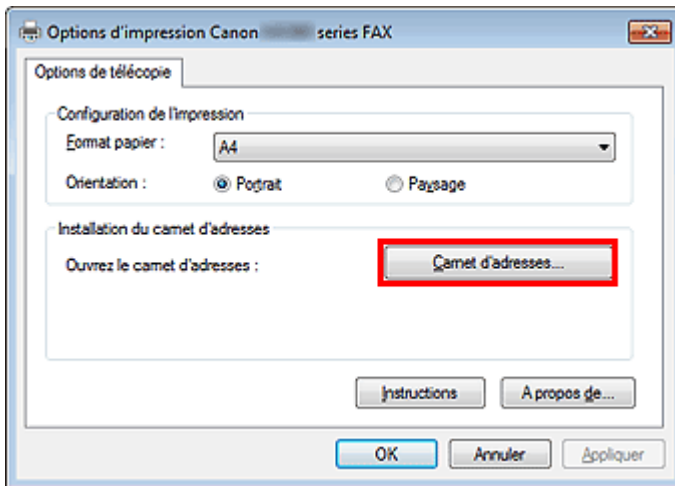

4. Sélectionnez le destinataire à supprimer dans la boîte de dialogue Carnet d'adresses, puis cliquez sur Supprimer.

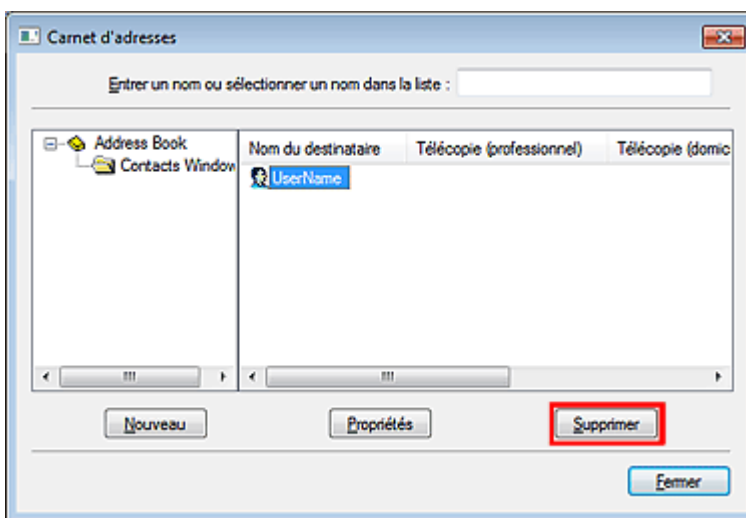

5. Lorsqu'un message de confirmation apparaît, cliquez sur Oui.

T004

## Rechercher un destinataire dans un carnet d'adresses (pilote de télécopie)

Vous pouvez rechercher des destinataires enregistrés dans le carnet d'adresses à partir de leur nom.

1. Ouvrez le document à télécopier à l'aide d'une application (Word, par exemple), puis cliquez sur la commande Imprimer. (La commande Imprimer... est accessible à partir du menu Fichier.)
2. Dans Sélection de l'imprimante ou Nom dans la boîte de dialogue Imprimer, sélectionnez Canon XXX series FAX (où « XXX » est le nom du modèle).
3. Cliquez sur Imprimer ou sur OK.

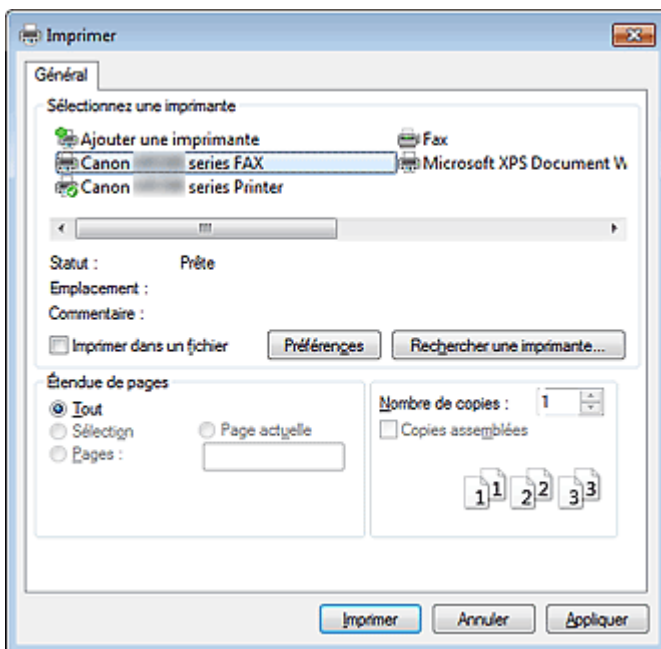

\* Boîte de dialogue Imprimer du Bloc-notes

4. Cliquez sur Afficher carnet adresses... dans Définir un destinataire qui apparaît dans la boîte de dialogue Envoyer une télécopie.

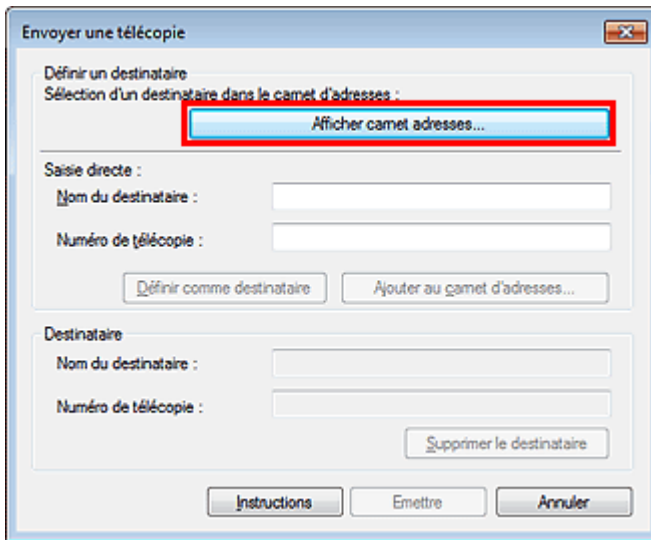

5. Indiquez le nom du destinataire à rechercher dans Rechercher par destinataire dans la boîte de dialogue Sélection d'un destinataire dans le carnet d'adresses.

Si le nom saisi est trouvé, le nom du destinataire apparaît sélectionné dans la liste des contacts.

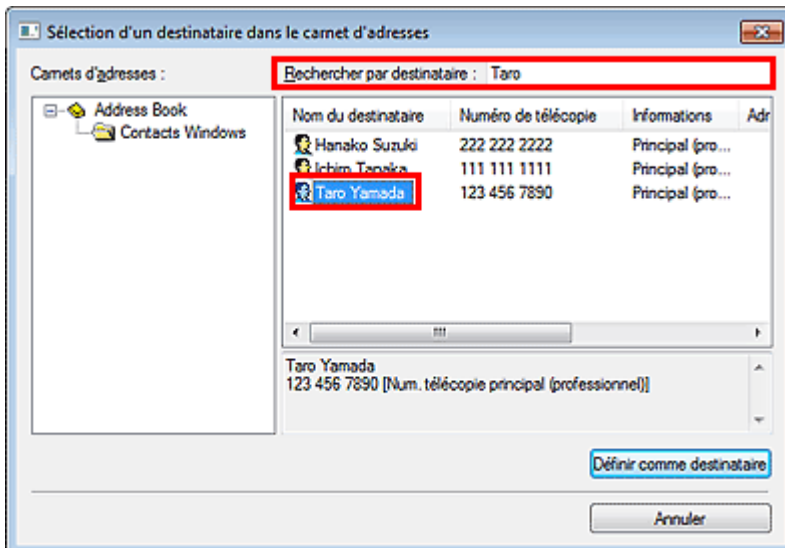

### Important

- Vous ne pouvez pas effectuer de recherche à partir d'un autre critère que le nom.

Haut de la page ▲

T005

## Remarques générales (pilote de télécopie)

Ce pilote de télécopie est sujet aux restrictions suivantes. Gardez les points suivants à l'esprit lorsque vous utilisez le pilote de télécopie.

- **Il se peut que le pilote de télécopie ne fonctionne pas correctement lors de l'envoi d'un document Microsoft Excel 2002 en tant que télécopie si l'option Redimensionner A4/papier à lettres est activée dans Microsoft Excel 2002. Pour résoudre le problème, suivez les instructions ci-dessous :**

1. Cliquez sur **Options...** dans le menu **Outils**.
2. Désélectionnez l'option **Redimensionner A4/papier à lettres** qui s'affiche dans l'onglet **International**.

- **Si vous utilisez une imprimante compatible réseau, le message suivant s'affiche pour interrompre l'émission d'une télécopie à partir de votre ordinateur vers une imprimante du réseau si une autre personne effectue un envoi à partir d'un autre ordinateur :**

« Echec de la transmission par télécopie. Vérifiez les éléments suivants et renvoyez la télécopie :

- la connexion des câbles
- l'état de l'imprimante
- les informations sur le destinataire
- la disponibilité de la ligne de télécopie du destinataire
- (en cas de connexion au réseau) que la télécopie n'est pas en cours d'envoi depuis un autre ordinateur »

- **Si vous affectez le pilote de télécopie au port Bluetooth, vous ne pourrez pas envoyer de télécopie depuis l'ordinateur.**

- **Vous pouvez utiliser les caractères suivants pour le Numéro de télécopie :**

Caractère	Explication
0 - 9 * #	Pour les numéros de téléphone et de télécopie.
, p	Pour insérer une pause entre les numéros.
P	Pour insérer une pause à la fin d'une suite de numéros.
T	Les numéros après le « T » seront envoyés comme un signal sonore.
+ - ( ) , espace	Pour que le numéro soit plus facile à lire. Vous ne pouvez pas insérer d'espace devant un numéro.

\*Vous ne pouvez pas utiliser « . », « R », « M » ou « E ».

- **Vous pouvez entrer le nombre suivant de caractères pour le Nom du destinataire et le Numéro de télécopie.**

Nom du destinataire : jusqu'à 16 caractères

Numéro de télécopie : jusqu'à 60 caractères

\* Le nombre de caractères que vous pouvez entrer varie selon les régions.

- **Le pilote de télécopie ne fonctionne pas correctement si vous désactivez l'option Activer le pool d'imprimante dans l'onglet Port de la boîte de dialogue Propriétés de Canon XXX series FAX (où « XXX » est le nom du modèle).**

Vérifiez que l'option est activée en suivant les instructions ci-après :

Windows 7 :

1. Dans le menu Démarrer, sélectionnez Panneau de configuration > Matériel et audio > Périphériques et imprimantes.
2. Cliquez avec le bouton droit de la souris sur l'icône de l'imprimante Canon XXX series FAX (où « XXX » est le nom du modèle), puis cliquez sur Propriétés de l'imprimante. La boîte de dialogue des propriétés de l'imprimante s'affiche.
3. Cliquez sur l'onglet Port.

Vérifiez que l'option Activer le pool d'imprimante est activée.

Windows Vista :

1. Dans le menu Démarrer, sélectionnez Panneau de configuration > Matériel et audio > Imprimantes.

2. Cliquez avec le bouton droit de la souris sur l'icône de l'imprimante Canon XXX series FAX (où « XXX » est le nom du modèle), puis cliquez sur Propriétés.

La boîte de dialogue des propriétés de l'imprimante s'affiche.

3. Cliquez sur l'onglet Port.

Vérifiez que l'option Activer le pool d'imprimante est activée.

Windows XP :

1. Dans le menu Démarrer, sélectionnez Panneau de configuration > Imprimantes et autres périphériques > Imprimantes et télécopieurs.

2. Cliquez avec le bouton droit de la souris sur l'icône de l'imprimante Canon XXX series FAX (où « XXX » est le nom du modèle), puis cliquez sur Propriétés.

La boîte de dialogue des propriétés de l'imprimante s'affiche.

3. Cliquez sur l'onglet Port.

Vérifiez que l'option Activer le pool d'imprimante est activée.

[Haut de la page ▲](#)



## Dépannage

- ➔ Impossible de mettre la machine sous tension
- ➔ L'impression ne démarre pas
- ➔ L'alimentation du papier ne se fait pas normalement/Une erreur « Pas de papier » se produit
- ➔ Résultats de l'impression insatisfaisants
- ➔ L'encre ne s'écoule pas
- ➔ Bourrages papier
- ➔ Bourrages papier dans le CAD (chargeur automatique de documents)
- ➔ Un message d'erreur s'affiche sur l'écran LCD
- ➔ Problèmes d'envoi de fax
- ➔ Problèmes de réception de fax

### Rechercher chaque fonction

- Problèmes de communication réseau
- Problèmes liés à l'impression/la copie
- Problèmes liés à la numérisation
- Problèmes liés aux fax
- Problèmes liés à la machine
- Problèmes liés à l'installation/le téléchargement
- À propos des erreurs/messages affichés
- Si vous ne pouvez pas résoudre le problème

Haut de la page ▲



U303

## Impossible de mettre la machine sous tension

- **Contrôle 1 : appuyez sur le bouton MARCHÉ (ON).**
- **Contrôle 2 : assurez-vous que le câble d'alimentation est correctement branché au connecteur du cordon d'alimentation de la machine, puis remettez-la sous tension.**
- **Contrôle 3 : débranchez le cordon d'alimentation de la machine, puis rebranchez-le à la machine et remettez la machine sous tension après 3 minutes.**

Si le problème persiste, contactez le centre de service.

[Haut de la page](#) ▲

U321

## L'impression ne démarre pas

- **Contrôle 1 : assurez-vous que le câble d'alimentation est correctement branché, puis mettez la machine sous tension.**

Si un voyant du panneau de contrôle clignote, cela signifie que la machine est en cours d'initialisation. Attendez que le voyant cesse de clignoter et reste allumé.

### Remarque

- En cas d'impression de documents volumineux, tels que des photos ou des graphiques, l'impression peut être plus longue à démarrer. Si un voyant du panneau de contrôle clignote, cela signifie que l'ordinateur traite des données pour les envoyer à la machine. Attendez que l'impression démarre.

- **Contrôle 2 : vérifiez le niveau des réservoirs d'encre. Si la cartouche d'encre est vide, remplacez-la.**
- **Contrôle 3 : ouvrez l'unité de numérisation / capot et assurez-vous que tous les témoins correspondant aux réservoirs d'encre clignotent en rouge.**

Si la cartouche contient encore de l'encre mais que le voyant d'encre clignote en rouge, cela signifie que la cartouche d'encre est peut-être mal installée.

➔ [Remplacement d'une cartouche d'encre](#)

- **Contrôle 4 : ouvrez l'unité de numérisation / capot et assurez-vous que les voyants correspondant aux réservoirs d'encre sont rouges.**

Si le voyant d'encre est éteint, appuyez sur le symbole  de la cartouche d'encre jusqu'à ce que cette dernière s'enclenche.

- **Contrôle 5 : assurez-vous que la machine est correctement connectée à l'ordinateur.**

Si la machine est connectée à l'ordinateur à l'aide d'un câble USB, assurez-vous que ce câble est correctement connecté à la machine et à l'ordinateur, puis vérifiez les points suivants :

- Si vous utilisez un périphérique relais, tel qu'un concentrateur USB, débranchez-le, connectez la machine directement à l'ordinateur, puis relancez l'impression. Si l'impression démarre normalement, le problème vient du périphérique relais. Contactez le revendeur du périphérique relais pour plus d'informations.
- Il peut également y avoir un problème avec le câble USB. Remplacez le câble USB et relancez l'impression.

Si vous utilisez la machine sur un réseau câblé, vérifiez que la machine est connectée à l'aide d'un câble réseau ou qu'elle est correctement configurée.

- **Contrôle 6 : si vous imprimez depuis l'ordinateur, supprimez les tâches d'impression inutiles, le cas échéant.**

➔ [Suppression d'une tâche d'impression](#)

- **Contrôle 7 : assurez-vous que le nom de votre machine est sélectionné dans la boîte de dialogue Imprimer.**

La machine risque de ne pas imprimer correctement si vous utilisez un pilote destiné à une autre imprimante.

Assurez-vous que le nom de votre machine est sélectionné dans la boîte de dialogue Imprimer.



### Remarque

- Pour que votre machine soit celle définie par défaut, sélectionnez Définir comme imprimante par défaut.

## • Contrôle 8 : configurez correctement le port de l'imprimante.

Assurez-vous que le port de l'imprimante est configuré de façon appropriée.

1. Connectez-vous à l'aide d'un compte utilisateur bénéficiant de privilèges administrateur.
2. Sélectionnez les éléments suivants dans le menu Démarrer, comme indiqué ci-dessous.
  - Sous Windows 7, sélectionnez Périphériques et imprimantes dans le menu Démarrer.
  - Sous Windows Vista, sélectionnez le menu Démarrer > Panneau de configuration > Matériel et audio > Imprimantes.
  - Sous Windows XP, sélectionnez le menu Démarrer > Panneau de configuration > Imprimantes et autres périphériques > Imprimantes et télécopieurs.
3. Ouvrez les propriétés du pilote d'imprimante de la machine.
  - Sous Windows 7, cliquez avec le bouton droit sur l'icône « Canon XXX Printer » (où « XXX » représente le nom de votre machine), puis sélectionnez Propriétés de l'imprimante.
  - Sous Windows Vista ou Windows XP, cliquez avec le bouton droit sur l'icône « Canon XXX Printer » (où « XXX » représente le nom de votre machine), puis sélectionnez Propriétés.
4. Cliquez sur l'onglet Ports afin de vérifier les paramètres du port.

Vérifiez qu'un port appelé « USBnnn » (où n est un nombre) accompagné de la mention « Canon XXX Printer » dans la colonne Imprimante est sélectionné pour Impression sur les ports suivants.



### Remarque

- Si vous utilisez la machine sur un réseau, le nom de port de la machine est affiché sous la forme CNBJNP\_xxxxxxxx. xxxxxxxxxxx est la chaîne de caractères générée à partir de l'adresse MAC ou une chaîne de caractères spécifiée par l'utilisateur lors de la configuration de la machine.

- Si le paramètre est incorrect : Réinstallez les MP Drivers.
- L'impression ne démarre pas alors que la machine est connectée à l'ordinateur via un câble USB et que le port « USBnnn » est sélectionné : Lancez Canon My Printer depuis la barre de tâche, puis sélectionnez Diagnostic et réparation de l'imprimante. Suivez les instructions à l'écran pour définir le port d'imprimante, puis sélectionnez le nom de votre machine. Si le problème n'est toujours pas résolu, réinstallez les MP Drivers.
- L'impression ne démarre pas même alors que le port « CNBJNP\_xxxxxxxx » est sélectionné si vous utilisez la machine sur un réseau : Lancez IJ Network Tool et sélectionnez « CNBJNP\_xxxxxxxx », ainsi que confirmé à l'étape 4, puis associez le port à l'imprimante à l'aide du paramètre Associer un port du menu **Paramètres**. Si le problème n'est toujours pas résolu, réinstallez les MP Drivers.

## • Contrôle 9 : la taille des données à imprimer est-elle particulièrement volumineuse ?

Cliquez sur Options d'impression sous l'onglet Configuration de la page du pilote d'imprimante. Dans la boîte de dialogue affichée, définissez ensuite l'option Prévention de la perte de données d'impression sur Activé.

## • Contrôle 10 : si vous imprimez à partir de l'ordinateur, redémarrez-le.



U326

## L'alimentation du papier ne se fait pas normalement/Une erreur « Pas de papier » se produit

- **Contrôle 1 : vérifiez que du papier est chargé.**

➔ Chargement du papier

- **Contrôle 2 : procédez comme suit lorsque vous chargez du papier.**

- Lorsque vous placez deux feuilles ou plus, feuilletez la pile avant de les charger.



- Lorsque vous placez deux feuilles ou plus, alignez les bords des feuilles avant de les charger.
- Lorsque vous chargez deux feuilles ou plus, vérifiez que la pile de papier ne dépasse pas la limite de chargement du papier.  
Notez que le chargement de papier jusqu'à la capacité maximale peut, dans certains cas, s'avérer impossible en fonction du type de papier ou des conditions ambiantes (température et humidité très élevées ou très basses). Dans ce cas, réduisez le nombre de feuilles de papier chargées à un nombre inférieur à la moitié de la limite de chargement.
- Chargez toujours le papier en orientation portrait, soit dans le réceptacle arrière, soit dans la cassette, quelle que soit l'orientation choisie pour l'impression.
- Lorsque vous chargez du papier dans le réceptacle arrière, placez le papier face à imprimer vers le HAUT et faites coulisser les guides papier pour les aligner avec les deux côtés du papier.
- Dans le cas de la cassette, faites glisser le guide papier situé à l'avant pour l'aligner avec le repère correspondant au format de page. Placez le papier face à imprimer vers le BAS, alignez le bord droit de la pile de papier contre le bord droit de la cassette, puis faites glisser le guide papier situé sur le côté gauche pour l'aligner avec le bord gauche de la pile.

➔ Chargement du papier

- **Contrôle 3 : vérifiez si le papier n'est pas trop épais ou gondolé.**

➔ Types de support ne pouvant pas être utilisés

- **Contrôle 4 : procédez comme suit lorsque vous chargez des enveloppes.**

Pour l'impression sur des enveloppes, reportez-vous à la section [Chargement du papier](#), et préparez les enveloppes avant de commencer l'impression.

Une fois les enveloppes prêtes, chargez-les dans l'imprimante en orientation portrait. Si les enveloppes sont placées en orientation paysage, elles ne seront pas entraînées correctement.

- **Contrôle 5 : vérifiez que les paramètres définissant le format de page et le type de support correspondent au papier chargé.**

- **Contrôle 6 : vérifiez les paramètres d'alimentation papier définis pour le papier ordinaire.**

\* Si l'alimentation en papier n'a pas été modifiée depuis l'acquisition de cette machine, l'alimentation en papier ordinaire est la cassette.

- Réglage à partir du panneau de contrôle de la machine :

➔ Modification des paramètres de la machine à partir de l'écran LCD

- Réglage à partir du pilote de l'imprimante :

➔ Commutation de l'alimentation papier pour répondre à vos besoins

- Pour plus d'informations sur la source du papier ordinaire lorsque la Alimentation papier du pilote de l'imprimante est définie sur Sélection automatique :

➔ Définition de la source en papier ordinaire

- **Contrôle 7 : retirez tout corps étranger de la cassette.**

- **Contrôle 8 : vérifiez qu'aucun objet ne se trouve dans le réceptacle arrière.**



Si le papier se déchire dans le réceptacle arrière, reportez-vous à la section [Bourrages papier](#) pour savoir comment le retirer.

Si un corps étranger se trouve dans le réceptacle arrière, mettez la machine hors tension, débranchez-la de la prise murale, puis retirez cet objet.



- **Contrôle 9 : nettoyez le rouleau d'entraînement du papier.**

➔ Nettoyage du rouleau d'entraînement du papier

#### Remarque

- Dans la mesure où le nettoyage du rouleau d'entraînement du papier use le rouleau, cette procédure n'est à effectuer qu'en cas de nécessité.

- **Contrôle 10 : si deux feuilles de papier ou plus sont alimentées en même temps depuis la cassette, nettoyez l'intérieur de la cassette.**

Pour plus d'informations sur le nettoyage de l'intérieur de la cassette, reportez-vous à la section [Nettoyage de la zone de contact de la cassette](#).

- **Contrôle 11 : le capot arrière est-il complètement fermé ?**

Un bourrage papier peut se produire si le capot arrière n'est pas complètement fermé. Poussez le

capot arrière de manière à le fermer complètement.

Reportez-vous à la section [Face arrière](#) pour connaître la position du capot arrière.

[Haut de la page ▲](#)

U310

## Résultats de l'impression insatisfaisants

Si les résultats de l'impression ne sont pas satisfaisants (traces blanches, lignes mal alignées, couleurs inégales, etc.), commencez par vérifier les paramètres de qualité du papier et de l'impression.

- **Contrôle 1 : les paramètres définissant le format de page et le type de support correspondent-ils au format et au type du papier chargé ?**

Si ces paramètres ne sont pas correctement configurés, vous n'obtiendrez pas de résultats d'impression satisfaisants.

Si vous imprimez une photo ou une illustration, des paramètres de type de papier incorrects peuvent réduire la qualité des couleurs.

De plus, la surface d'impression risque d'être rayée.

Pour les impressions sans bordure, les couleurs peuvent s'imprimer de façon inégale selon le paramètre de type de papier associé au papier chargé.

La méthode utilisée pour vérifier les paramètres de qualité d'impression et de papier diffère selon l'usage que vous faites de la machine.

Copie à l'aide de la machine	Procédez aux vérifications nécessaires à l'aide du panneau de contrôle de la machine. → <a href="#">Éléments de paramètre</a>
Copie la photo à l'aide de la machine	Procédez aux vérifications nécessaires à l'aide du panneau de contrôle de la machine. → <a href="#">Copie de photos</a>
Impression à partir de votre carte mémoire ou de votre clé USB flash à l'aide de la machine	Procédez aux vérifications nécessaires à l'aide du panneau de contrôle de la machine. → <a href="#">Éléments de paramètre</a>
Impression à partir d'un site de partage de photos à l'aide de la machine	Procédez aux vérifications nécessaires à l'aide du panneau de contrôle de la machine. → <a href="#">Impression de photos sur un site de partage de photos</a>
Impression à partir d'un périphérique compatible PictBridge	Procédez aux vérifications nécessaires à l'aide du périphérique compatible PictBridge. → <a href="#">Impression de photos directement à partir d'un périphérique compatible avec PictBridge</a> Procédez aux vérifications nécessaires à l'aide du panneau de contrôle de la machine. → <a href="#">Param. impr. PictBridge</a>
Impression à partir d'un téléphone portable	Procédez aux vérifications nécessaires à l'aide du panneau de contrôle de la machine. → <a href="#">Param. impr. tél portable</a>
Impression à partir d'un ordinateur	Procédez aux vérifications nécessaires à l'aide du pilote d'imprimante. → <a href="#">Impression avec les instructions d'installation simplifiée</a>

- **Contrôle 2 : assurez-vous que la qualité d'impression appropriée est sélectionnée en vous reportant au tableau du Contrôle 1.**

Sélectionnez une qualité d'impression adaptée au papier choisi et à l'image à imprimer. Si vous remarquez des bavures ou des couleurs irrégulières, affinez le paramètre de qualité de l'impression et recommencez l'impression.

### Remarque

- Lorsque vous effectuez une impression à partir d'un périphérique compatible PictBridge, définissez le paramètre de qualité d'impression à l'aide du panneau de contrôle de la machine.



Vous ne pouvez pas configurer ce paramètre à partir d'un périphérique compatible PictBridge.

- Vous ne pouvez pas modifier la qualité d'impression lorsque vous effectuez des impressions à partir d'un téléphone portable.
- 

- **Contrôle 3 : si le problème persiste, l'erreur peut avoir une autre origine.**

Consultez également les rubriques suivantes :

- ➔ Impossible de terminer l'impression d'un travail
- ➔ La page ne s'imprime pas dans sa totalité
- ➔ Aucun résultat d'impression/L'impression est floue/Les couleurs ne sont pas fidèles/Traces blanches
- ➔ Les lignes ne sont pas alignées
- ➔ La ligne ou l'image ne s'imprime pas ou ne s'imprime qu'en partie
- ➔ Le papier est gondolé ou présente des taches d'encre
- ➔ Le papier est taché/La surface imprimée est rayée
- ➔ Le verso du papier est taché
- ➔ Des lignes verticales sont imprimées sur les côtés du document imprimé
- ➔ Les couleurs sont inégales ou striées

Haut de la page ▲

U323

## L'encre ne s'écoule pas

### • Contrôle 1 : les buses de tête d'impression sont-elles obstruées ?

Imprimez le motif de vérification des buses afin de déterminer si l'encre s'écoule correctement des buses de la tête d'impression.

Reportez-vous à la section [L'impression devient pâle ou les couleurs ne s'impriment plus correctement](#) relative à l'impression d'un motif de vérification des buses, au nettoyage de la tête d'impression et au nettoyage en profondeur de la tête d'impression.

- Si le motif de vérification des buses ne s'imprime pas correctement :  
Vérifiez qu'aucune cartouche d'encre couleur n'est vide.  
Si le motif de la vérification des buses ne s'imprime pas correctement du fait d'un niveau d'encre insuffisant, effectuez un nettoyage de la tête d'impression, puis essayez à nouveau d'imprimer le motif de vérification des buses.
- Si le problème persiste après deux nettoyages de la tête d'impression :  
Procédez à un nettoyage en profondeur de la tête d'impression.  
Si le problème persiste après le nettoyage en profondeur de la tête d'impression, mettez la machine hors tension et effectuez un autre nettoyage en profondeur de la tête d'impression après 24 heures. Lorsque vous mettez la machine hors tension, ne la débranchez pas de la prise.
- Si le problème persiste après deux nettoyages en profondeur de la tête d'impression :  
Si le problème persiste après le nettoyage en profondeur de la tête d'impression, cette dernière est peut-être endommagée. Contactez le centre de service.

### • Contrôle 2 : l'encre est-elle épuisée ?

Reportez-vous à la section [Un message d'erreur s'affiche sur l'écran LCD](#) pour identifier l'erreur relative à l'encre et prendre les mesures appropriées.

### • Contrôle 3 : le ruban orange ou le film protecteur est-il toujours en place ?

Vérifiez que tous les films protecteurs sont retirés et que le trou d'arrivée d'air en forme de L n'est pas obstrué, comme illustré en (A).

Si le ruban orange est toujours présent, tel qu'illustré dans (B), tirez dessus pour le retirer.

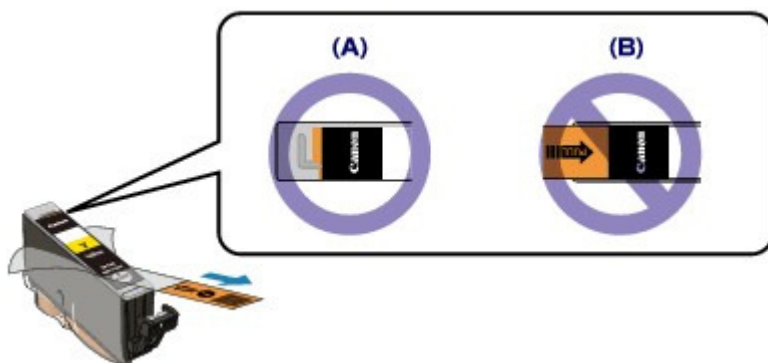

[Haut de la page ▲](#)

U328

## Bourrages papier

### Important

- Vous ne pouvez pas mettre la machine hors tension pendant la transmission ou la réception d'un fax, ou si des fax non reçus ou non transmis sont stockés dans la mémoire de la machine. Assurez-vous que la machine a terminé l'envoi ou la réception de tous les fax avant de débrancher le cordon d'alimentation. Si vous débranchez le cordon d'alimentation, tous les fax stockés dans la mémoire de la machine sont supprimés.

### Remarque

- Si vous devez mettre la machine hors tension pour retirer du papier coincé lors de l'impression, appuyez sur le bouton Arrêt (Stop) pour annuler les travaux en cours d'impression avant de couper l'alimentation de la machine.

- ➔ Bourrage papier au niveau de l'emplacement de la sortie papier ou du réceptacle arrière
- ➔ Bourrage papier à l'intérieur de la machine
- ➔ Bourrage papier à l'intérieur de la machine au niveau de l'unité d'entraînement
- ➔ Le papier coincé n'est pas retiré lors de l'impression recto verso automatique
- ➔ Dans les autres situations

Haut de la page ▲

U342

## Bourrages papier dans le CAD (chargeur automatique de documents)

### Important

- Lorsque vous mettez la machine hors tension pour retirer le document coincé, tenez compte des points suivants :
  - Vous ne pouvez pas mettre la machine hors tension pendant la transmission ou la réception d'un fax, ou si des fax non reçus ou non transmis sont stockés dans la mémoire de la machine.  
Assurez-vous que la machine a terminé l'envoi ou la réception de tous les fax avant de débrancher le cordon d'alimentation.  
Si vous débranchez le cordon d'alimentation, tous les fax stockés dans la mémoire de la machine sont supprimés.

➡ Si l'original reste dans le CAD suite à l'activation du bouton Arrêt (Stop) alors qu'un document est en cours de numérisation sur la machine :

➡ Si l'original est coincé dans le CAD :

➡ Dans les autres situations :

### Si l'original reste dans le CAD suite à l'activation du bouton Arrêt (Stop) alors qu'un document est en cours de numérisation sur la machine :

Si vous appuyez sur le bouton Arrêt (Stop) pendant la numérisation et alors que le document se trouve toujours dans le CAD, le message indiquant qu'une feuille se trouve toujours dans le CAD s'affiche sur l'écran LCD. Appuyez sur le bouton OK pour procéder à l'éjection automatique du document encore présent dans le CAD.

### Si l'original est coincé dans le CAD :

Pour extraire le document, procédez comme suit :

1. Si l'impression est en cours, appuyez sur le bouton Arrêt (Stop).
2. Mettez la machine hors tension.
3. Si un document de plusieurs pages est chargé, retirez toutes les feuilles du CAD sauf celle qui provoque le bourrage, puis ouvrez le capot du chargeur de documents.

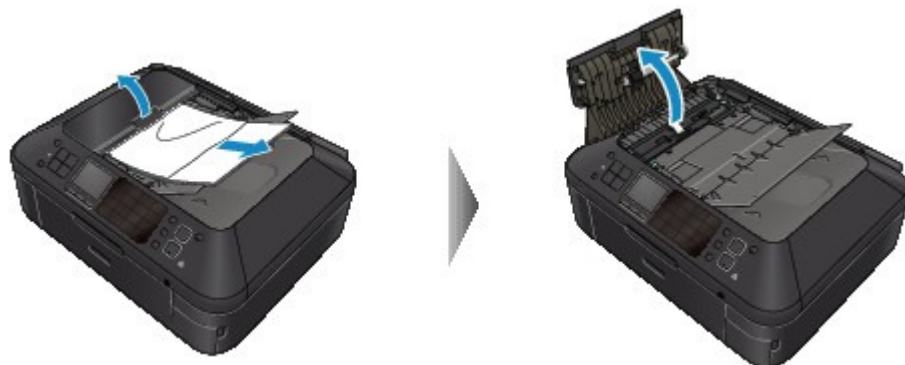

4. Soulevez le levier de libération du papier, puis retirez la page coincée dans le CAD, soit par le plateau destiné aux documents, soit par la fente d'éjection du papier, selon le moyen le plus facile.



Si le document est difficile à retirer, soulevez le couvercle du scanner et enlevez la page coincée à l'intérieur du couvercle du scanner.



Après avoir retiré la page coincée, fermez le couvercle du scanner.

### Remarque

- Pour vérifier si le papier est resté dans le CAD, reportez-vous à la section [Dans les autres situations](#) :

## 5. Fermez le capot du chargeur de documents, puis mettez la machine sous tension.

Si vous renumérisez le document après avoir corrigé l'erreur, relancez la numérisation à partir de la première page.

Si vous ne parvenez pas à retirer le document, si celui-ci se déchire à l'intérieur de la machine ou si l'erreur de bourrage persiste après avoir retiré le papier coincé, contactez le centre de service.

### Remarque

- Il peut arriver que le document ne soit pas entraîné correctement à cause du type de support ou des conditions ambiantes (température et humidité trop élevées ou trop basses, par exemple).  
Dans ce cas, réduisez le nombre de pages du document à la moitié environ de la capacité de chargement.  
Si le bourrage papier persiste, utilisez plutôt la vitre d'exposition.

### Dans les autres situations :

Si vous n'arrivez pas à trouver la page coincée, ou que vous souhaitez enlever le papier après avoir vérifié qu'il était resté dans le CAD, suivez la procédure ci-après.

1. Si l'impression est en cours, appuyez sur le bouton Arrêt (Stop).
2. Mettez la machine hors tension.
3. Si un document de plusieurs pages est chargé, retirez toutes les feuilles du CAD, sauf celle qui provoque le bourrage.

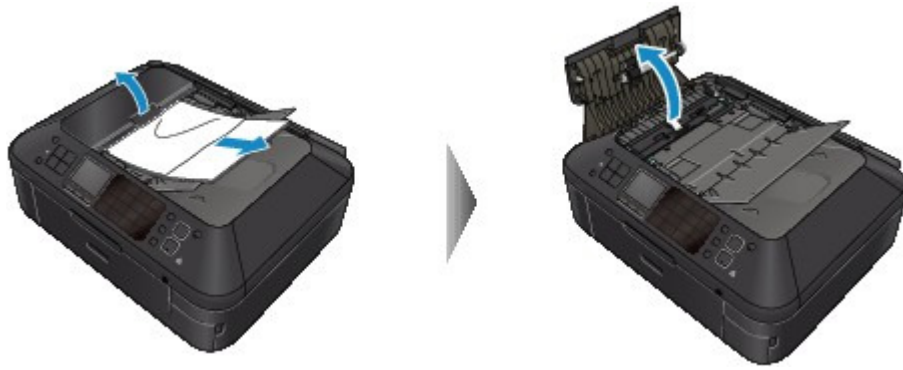

- 4. Ouvrez le couvercle d'entraînement (A), puis retirez la page coincée ou le papier resté dans le CAD.**

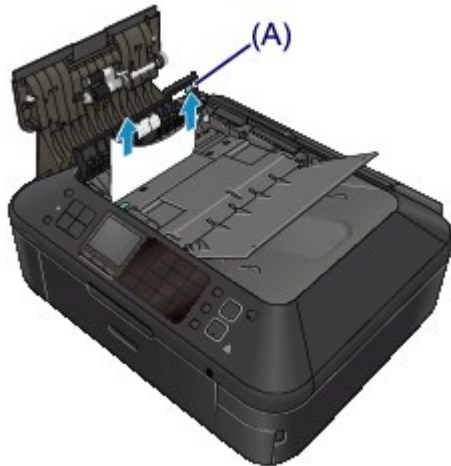

- 5. Commencez par fermer le couvercle d'entraînement, puis fermez la fente d'éjection des documents, et enfin mettez la machine sous tension.**

Si vous renumériser le document après avoir corrigé l'erreur, relancez la numérisation à partir de la première page.

Si vous ne parvenez pas à retirer le document, si celui-ci se déchire à l'intérieur de la machine ou si l'erreur de bourrage persiste après avoir retiré le papier coincé, contactez le centre de service.

[Haut de la page ▲](#)

U304

## Un message d'erreur s'affiche sur l'écran LCD

Si un message d'erreur s'affiche sur l'écran LCD, prenez les mesures décrites ci-dessous.

Message	Action
<p><b>U041</b> L'encre est peut-être épuisée. Il est conseillé de remplacer le réservoir d'encre.</p>	<p>Si le voyant du réservoir d'encre clignote, cela peut signifier qu'il n'y a plus d'encre. Il est conseillé de remplacer le réservoir d'encre. Si une impression est en cours et que vous souhaitez la continuer, appuyez sur le bouton <b>OK</b> de la machine avec le réservoir d'encre installé. L'impression peut ainsi continuer. Il est conseillé de remplacer le réservoir d'encre après l'impression. L'appareil risque d'être endommagée si l'impression se poursuit dans des conditions d'encre insuffisante. ➔ <a href="#">Remplacement d'une cartouche d'encre</a></p> <p> <b>Remarque</b></p> <ul style="list-style-type: none"> <li>Si les voyants de plusieurs cartouches d'encre clignotent en rouge, reportez-vous à la section <a href="#">Vérification du niveau d'encre</a> et vérifiez le niveau de chaque cartouche d'encre.</li> <li>Dans la mesure où les informations du fax risquent d'être perdues en cas d'impression dans de telles conditions, le fax reçu n'est pas imprimé et est stocké dans la mémoire de la machine jusqu'au remplacement de l'encre. Vous devez imprimer manuellement les fax stockés en mémoire. Vous pouvez modifier le paramètre de manière à forcer l'impression du fax reçu plutôt que de le stocker en mémoire. Les informations du fax risquent toutefois de ne pas être imprimées dans leur intégralité en raison du niveau d'encre insuffisant.</li> </ul>
<p><b>U072</b> Certains réservoirs d'encre ne sont pas en place. <b>U071</b> Plusieurs réservoirs d'encre de la couleur suivante sont installés.</p>	<ul style="list-style-type: none"> <li>Certains réservoirs d'encre ne sont pas installés correctement. (Le voyant de la cartouche d'encre clignote.)</li> <li>Plusieurs réservoirs d'encre de la même couleur sont installés. (Le voyant de la cartouche d'encre clignote.)</li> </ul> <p>Vérifiez que les réservoirs d'encre sont installés aux endroits appropriés. ➔ <a href="#">Remplacement d'une cartouche d'encre</a></p>
<p><b>U130</b> Le niveau restant de l'encre ne peut pas être détecté. Remplacez le réservoir d'encre.</p>	<p>Le niveau restant d'encre ne peut pas être correctement détecté. (Le voyant du réservoir d'encre clignote.) Remplacez le réservoir d'encre et fermez l'unité de numérisation / le capot. ➔ <a href="#">Remplacement d'une cartouche d'encre</a> Imprimer avec un réservoir d'encre qui a déjà été vide risque d'endommager l'appareil. Si vous souhaitez poursuivre l'impression dans ces conditions, vous devez désactiver la fonction de détection du niveau restant d'encre. Appuyez sur le bouton <b>Arrêt (Stop)</b> de la machine et</p>

maintenez-le enfoncé pendant 5 secondes minimum, puis relâchez-le.  
La désactivation de la fonction de détection du niveau restant d'encre est ainsi mémorisée. Notez que Canon ne sera pas tenu pour responsable de tout dysfonctionnement ou problème dû à des réservoirs d'encre rechargés.



### Remarque

- Si la fonction de détection du niveau d'encre restant est désactivée, la cartouche d'encre s'affiche en gris sur l'écran LCD lors de la vérification du niveau d'encre.  
➔ [Vérification du niveau d'encre](#)
- Dans la mesure où les informations du fax risquent d'être perdues en cas d'impression dans de telles conditions, le fax reçu n'est pas imprimé et est stocké dans la mémoire de la machine jusqu'au remplacement de l'encre. Vous devez imprimer manuellement les fax stockés en mémoire. Vous pouvez modifier le paramètre de manière à forcer l'impression du fax reçu plutôt que de le stocker en mémoire. Les informations du fax risquent toutefois de ne pas être imprimées dans leur intégralité en raison du niveau d'encre insuffisant.

**U043/U140/U150**  
**Impossible d'identifier le réservoir d'encre suivant.**

- La cartouche d'encre n'est pas installée.  
Installez la cartouche d'encre.  
➔ [Remplacement d'une cartouche d'encre](#)
- La cartouche d'encre ne peut pas être identifiée.  
Impossible d'exécuter l'impression car la cartouche d'encre n'est peut-être pas correctement installée ou n'est pas compatible avec cette machine.  
Installez le réservoir d'encre approprié.  
Si vous voulez annuler l'impression, appuyez sur le bouton **Arrêt (Stop)** de la machine.  
➔ [Remplacement d'une cartouche d'encre](#)
- La cartouche d'encre ne peut pas être identifiée. (Le voyant de la cartouche d'encre est éteint.)  
Remplacez la cartouche d'encre.  
➔ [Remplacement d'une cartouche d'encre](#)

**U141**  
**Le réservoir d'encre approprié n'est pas installé.**  
**Installez le réservoir d'encre approprié.**

Le réservoir d'encre approprié n'est pas installé.  
Impossible d'exécuter l'impression car le réservoir d'encre n'est pas compatible avec cette machine.  
Installez le réservoir d'encre approprié.  
➔ [Remplacement d'une cartouche d'encre](#)  
Si vous voulez annuler l'impression, appuyez sur le bouton **Arrêt** de la machine.

**U163**  
**L'encre est épuisée.**  
**Remplacez le réservoir d'encre.**

L'encre est épuisée. (Le voyant du réservoir d'encre clignote.)  
Remplacez le réservoir d'encre et fermez l'unité de numérisation / le capot.  
➔ [Remplacement d'une cartouche d'encre](#)  
L'impression dans les conditions actuelles peut endommager l'appareil.  
Si vous souhaitez poursuivre l'impression dans ces conditions, vous devez désactiver la fonction de détection du niveau restant d'encre. Appuyez sur le bouton **Arrêt (Stop)** de la machine et maintenez-le enfoncé pendant 5 secondes minimum, puis relâchez-le.  
La désactivation de la fonction de détection du



niveau restant d'encre est ainsi mémorisée. Notez que Canon ne sera pas tenu pour responsable de tout dysfonctionnement ou problème dû à la poursuite de l'impression dans des conditions d'encre épuisée.

### Remarque

- Si la fonction de détection du niveau d'encre restant est désactivée, la cartouche d'encre s'affiche en gris sur l'écran LCD lors de la vérification du niveau d'encre.
  - ➔ [Vérification du niveau d'encre](#)
- Dans la mesure où les informations du fax risquent d'être perdues en cas d'impression dans de telles conditions, le fax reçu n'est pas imprimé et est stocké dans la mémoire de la machine jusqu'au remplacement de l'encre. Vous devez imprimer manuellement les fax stockés en mémoire. Vous pouvez modifier le paramètre de manière à forcer l'impression du fax reçu plutôt que de le stocker en mémoire. Les informations du fax risquent toutefois de ne pas être imprimées dans leur intégralité en raison du niveau d'encre insuffisant.

### Données types pris en charge pas enregistrées.

- La carte mémoire ou la clé USB flash ne contient aucun document ou donnée d'image lisible par cette machine.
- Dans certains cas (lorsque le nom de fichier ou le chemin d'accès contient certains caractères, par exemple), la machine ne reconnaît pas le fichier. Utilisez uniquement des caractères alphanumériques.
- Les données des photos modifiées ou traitées sur un ordinateur doivent être imprimées à partir de l'ordinateur.

### Remarque

- Lorsque vous sélectionnez une photo qui a été traitée sur ordinateur, « ? » s'affiche sur l'écran LCD.

### Impression du fichier PDF spécifié impossible. Erreur lors de la numérisation du fichier, format non pris en charge ou fichier trop volumineux.

- Vérifiez que le fichier PDF est imprimable à partir d'une carte mémoire ou d'une clé USB flash. Pour plus d'informations, reportez-vous à la section [Impression de documents \(fichiers PDF\) enregistrés sur une carte mémoire ou une clé USB flash](#).

### Remarque

- Les noms des fichiers PDF s'affichent même si ceux-ci ne peuvent pas être imprimés depuis la carte mémoire ou la clé USB flash. Il est conseillé de vérifier si ces fichiers PDF sont imprimables. Les fichiers PDF ne peuvent pas être imprimés lorsqu'une des conditions suivantes est remplie.
  - L'écran Détails ne s'affiche pas pour le fichier PDF que vous voulez imprimer.
  - Des caractères autres que le nom de la machine, **MP Navigator EX V5.X** (« X » est un numéro) ou **MP Navigator EX** s'affichent sous Créé par sur l'écran Détails.

	<ul style="list-style-type: none"> <li>• « ? » est affiché sur l'écran d'aperçu.</li> </ul>
<b>Données non imprimables dans le fichier PDF spécifié. Certaines parties ne peuvent pas être imprimées.</b>	Les fichiers PDF qui contiennent de nombreux graphiques ou images haute résolution peuvent perdre ces données ou s'interrompre avant la fin de l'impression. Dans ce cas, effectuez l'impression depuis l'ordinateur.
<b>Absorbeur d'encre quasiment plein. Sélectionnez <b>OK</b> pour continuer l'impression. Contactez le centre de service.</b>	L'absorbeur d'encre est presque plein. Appuyez sur le bouton OK de la machine pour poursuivre l'impression. Contactez le centre de service.
<b>Erreur de l'imprimante. Contactez le centre de service.</b>	Un erreur s'est produite au niveau de la machine. Contactez le centre de service.
<b>Erreur de délai d'attente.</b>	Lors du processus de copie et à échéance d'un certain délai, des erreurs peuvent se produire. Appuyez sur le bouton OK pour supprimer le message d'erreur, puis relancez le processus de copie.
<b>Périphérique non compatible détecté. Retirez le périphérique.</b>	<ul style="list-style-type: none"> <li>• Contrôlez le périphérique connecté au port d'impression directe. Il est possible d'imprimer directement des photos à l'aide d'un PictBridge périphérique compatible ou de l'adaptateur Bluetooth BU-30 disponible en option ou d'une clé USB flash.</li> <li>• Si une opération ou une transmission de données est trop longue, la communication s'interrompt. Cette erreur peut annuler l'impression. Dans ce cas, déconnectez et reconnectez le câble USB. Lorsque vous imprimez à partir d'un périphérique compatible PictBridge, vous devrez peut-être, selon le modèle ou la marque de votre périphérique, sélectionner sur ce dernier un mode d'impression compatible avec PictBridge avant de le connecter à la machine. Vous devrez peut-être aussi mettre le périphérique sous tension ou sélectionner manuellement le mode lecture après l'avoir connecté à la machine. Avant de connecter le périphérique, reportez-vous à son mode d'emploi pour effectuer toutes les opérations nécessaires. Si le problème persiste, essayez d'imprimer une autre photo.</li> </ul>
<b>L'alignement auto des têtes a échoué. Sélectionnez <b>OK</b> et relancez l'opération. &lt;Cf. manuel&gt;</b>	<ul style="list-style-type: none"> <li>• Les buses de tête d'impression sont obstruées. Appuyez sur le bouton OK pour supprimer le message d'erreur, puis imprimez le motif de vérification des buses afin de contrôler l'état de la tête d'impression. <b>➡ Impression du motif de vérification des buses</b></li> <li>• Un format de papier autre que A4 ou Lettre est chargé dans le réceptacle arrière. Appuyez sur le bouton OK pour supprimer le message d'erreur, puis chargez une feuille de Canon Papier Photo Mat MP-101 de format A4/ Lettre avec le côté d'impression (face la plus blanche) vers le HAUT dans le réceptacle arrière. Pour l'alignement automatique de la tête d'impression, chargez toujours le papier dans</li> </ul>

	<p>le réceptacle arrière.</p> <ul style="list-style-type: none"> <li>La fente d'éjection du papier est exposée à une forte lumière. Appuyez sur OK pour supprimer le message d'erreur, puis réglez votre environnement d'exploitation et/ou la position de la machine afin que la fente d'éjection du papier ne soit pas directement exposée à la lumière.</li> </ul> <p>Après avoir pris les mesures ci-dessus, si le problème persiste après l'alignement de la tête d'impression, appuyez sur le bouton OK pour supprimer le message d'erreur, puis procédez à un alignement manuel de la tête d'impression. ➔ <a href="#">Alignement manuel des têtes d'impression</a></p>
<p><b>Un concentrateur USB non pris en charge est connecté. Déconnectez le concentrateur.</b></p>	<p>Si un périphérique compatible PictBridge est connecté via un concentrateur USB, retirez ce dernier et connectez directement le périphérique à la machine.</p>
<p><b>B200 Erreur de l'imprimante. Débranchez le cordon d'alimentation et contactez le centre de service.</b></p>	<p>Mettez la machine hors tension et débranchez le cordon d'alimentation de la machine. Contactez le centre de service.</p> <p><b>Important</b></p> <ul style="list-style-type: none"> <li>Si vous débranchez le cordon d'alimentation, tous les fax stockés dans la mémoire de la machine sont supprimés.</li> </ul>
<p><b>**** Erreur de l'imprimante. Éteignez la machine, puis rallumez-la. Si le problème persiste, consultez le manuel.</b></p>	<p>Le code alphanumérique « **** » affiché varie en fonction de la nature de l'erreur.</p> <ul style="list-style-type: none"> <li>Lorsque le code d'erreur <b>5100</b> s'affiche : Annulez l'impression et mettez la machine hors tension. Retirez ensuite le papier coincé ou le matériel de protection qui bloque le support de tête d'impression et mettez à nouveau la machine sous tension.</li> </ul> <p><b>Important</b></p> <ul style="list-style-type: none"> <li>Veillez à ne pas toucher les composants à l'intérieur de la machine. La machine risquerait de ne plus imprimer correctement.</li> <li>Si le problème persiste, contactez le centre de service.</li> </ul> <ul style="list-style-type: none"> <li>Lorsque le code d'erreur <b>6000</b> s'affiche : Si un objet se trouve devant la machine, retirez-le. Ouvrez le bac de sortie papier avec précaution et mettez la machine hors tension puis sous tension.</li> <li>Dans les autres situations : Mettez la machine hors tension et débranchez le cordon d'alimentation de la machine. Rebranchez la machine, puis remettez la machine sous tension. Si le problème persiste, contactez le centre de service.</li> </ul> <p><b>Important</b></p> <ul style="list-style-type: none"> <li>Si vous débranchez le cordon d'alimentation, tous les fax stockés dans la mémoire de la machine sont supprimés.</li> </ul>

**5101**  
Retirez le matériau protecteur s'il est joint au support et éteignez et rallumez.

Vérifiez l'intérieur de la machine. Si un matériau protecteur est en place sur le support, puis éteignez et rallumez la machine.  
Mettez l'imprimante hors tension, puis vérifiez l'intérieur de l'imprimante. Si le matériau protecteur est toujours en place, retirez-le, puis remettez la machine sous tension.  
Si le problème persiste, contactez le centre de service.

**Document dans CAD.**  
Vérifiez le document du CAD, puis appuyez sur  et recommencez.

Le document est coincé dans le CAD.  
Retirez le document coincé dans le CAD , puis appuyez sur le bouton OK. Relancez l'opération une fois l'erreur résolue.  
➔ [Bourrages papier dans le CAD \(chargeur automatique de documents\)](#)

**Taille document trop importante.**  
Vérifiez le document du CAD, puis appuyez sur  et recommencez.

Le document est soit trop long, soit coincé dans le CAD.  
Retirez le document coincé dans le CAD , puis appuyez sur le bouton OK. Une fois l'erreur résolue, assurez-vous que le document que vous chargez répond aux spécifications de la machine avant de relancer l'opération.  
➔ [Bourrages papier dans le CAD \(chargeur automatique de documents\)](#)

Vérifiez la taille de page et appuyez sur .

Le format du papier chargé est différent de celui spécifié dans le paramètre de format de papier.  
Chargez le même format de papier que celui indiqué par le paramètre de format de papier, puis appuyez sur le bouton OK.  
Chargez du papier au format A4 ou Lettre dans le réceptacle arrière, ou du papier Légal ou 8.5" x 14" dans la cassette.

**Fonctionnement du scanner incorrect.**

Mettez la machine hors tension et débranchez le cordon d'alimentation de la machine.

### Important

- Si vous débranchez le cordon d'alimentation, tous les fax stockés dans la mémoire de la machine sont supprimés.

Attendez quelques instants avant de rebrancher le cordon d'alimentation de la machine, puis mettez la machine sous tension. Si l'erreur se reproduit, contactez le centre de service.

**Il est actuellement possible d'écrire sur la carte depuis le PC.**  
Sélectionnez [Lect. seule depuis PC].

L'emplacement de carte est défini sur Ecriture depuis PC USB ou Ecriture depuis PC LAN.  
Vous ne pouvez pas imprimer à partir de la carte mémoire ou enregistrer des données numérisées sur la carte mémoire lorsque l'option de l'emplacement de carte est définie sur Ecriture depuis PC USB ou Ecriture depuis PC LAN. Après avoir écrit sur la carte mémoire, sélectionnez Lecture seule depuis PC dans Attribut lecture/écriture sous Paramètres utilisateur périph..

**Périphérique incorrectement mis hors tension la dernière fois.**

Appuyez sur le bouton  lors de la mise hors tension.

Le cordon d'alimentation a peut-être été débranché en dernier alors que la machine était encore sous tension.  
Appuyez sur le bouton OK pour supprimer le message d'erreur.

### Remarque

- Reportez-vous à la section [Note relative au débranchement du cordon d'alimentation](#)

[pour débrancher le cordon d'alimentation.](#)

**Le cordon alim. a été débranché et les docs non envoyés/reçus en mémoire sont perdus.**

Chargez du papier, séle. **OK** pr impr. une liste docs perdus.

Une coupure de courant s'est produite ou le cordon d'alimentation a été débranché alors que les fax sont stockés dans la mémoire de la machine.

### Important

- En cas de coupure de courant ou si vous débranchez le cordon d'alimentation, tous les fax stockés dans la mémoire de la machine sont supprimés.  
Pour plus d'informations sur la déconnexion du cordon d'alimentation, reportez-vous à la section [Note relative au débranchement du cordon d'alimentation](#).

Appuyez sur le bouton OK.

Une fois que vous avez appuyé sur le bouton OK, la liste des fax supprimés de la mémoire de la machine est imprimée.

Pour plus d'informations, reportez-vous à la section [Récapitulatif des rapports et listes](#).

**Impossible d'imprimer les données.**

Les données spécifiées ne peuvent pas être imprimées.

Lorsque vous imprimez le contenu avec CREATIVE PARK PREMIUM, validez le message sur l'écran de l'ordinateur, assurez-vous que les cartouches d'encre de marque Canon sont installées correctement pour toutes les couleurs, puis redémarrez l'impression.

**Impossible de se connecter au serveur.  
Patientez un instant et réessayez.**

Impossible de se connecter correctement à l'ordinateur en raison d'une erreur de communication. Si vous avez essayé d'accéder à un site de partage des photos, vos photos ont peut-être été supprimées.

Appuyez sur le bouton OK pour supprimer le message d'erreur, patientez quelques instants et essayez à nouveau.

[Haut de la page](#) ▲

F345

## Problèmes d'envoi de fax

- ➔ Impossible d'envoyer un fax
- ➔ Impossible de procéder à une diffusion séquentielle par recomposition, ou impossible de numérotter à l'aide des touches numériques
- ➔ Des erreurs se produisent souvent lors de l'envoi d'un fax

### Impossible d'envoyer un fax

#### • Contrôle 1 : la machine est-elle sous tension ?

- Vous ne pouvez pas envoyer de fax si la machine est hors tension. Appuyez sur le bouton MARCHE (ON) pour la mettre sous tension.
- Si vous avez déconnecté le cordon d'alimentation sans mettre la machine hors tension (l'un des boutons du panneau de contrôle est allumé), la machine est remise sous tension automatiquement lorsque vous rebranchez le cordon.
- Si vous avez déconnecté le cordon d'alimentation après avoir appuyé sur le bouton MARCHE (ON) pour mettre la machine hors tension (aucun bouton du panneau de contrôle n'est allumé), reconnectez-le, puis appuyez sur le bouton MARCHE (ON) pour mettre la machine sous tension.
- Si la machine a été mise hors tension en raison d'une coupure de courant, etc., elle est remise sous tension automatiquement lorsque le courant est rétabli.

#### Important

- Avant de débrancher le cordon d'alimentation, vérifiez que tous les voyants du panneau de contrôle sont éteints.  
En cas de coupure de courant ou si vous débranchez le cordon d'alimentation, tous les fax stockés dans la mémoire de la machine sont supprimés.  
Pour plus d'informations sur la déconnexion du cordon d'alimentation, reportez-vous à la section [Note relative au débranchement du cordon d'alimentation](#) .

#### Remarque

- Si tous les fax stockés dans la mémoire de la machine sont supprimés à la suite d'une coupure de courant ou du débranchement du cordon d'alimentation, la liste des fax supprimés de la mémoire de la machine sera imprimée une fois que la machine aura été remise sous tension.  
Pour plus d'informations, reportez-vous à la section [Récapitulatif des rapports et listes](#) .

#### • Contrôle 2 : le document est-il envoyé à partir de la mémoire ou le fax est-il reçu en mémoire ?

Lorsque le message de transmission/réception est affiché sur l'écran LCD, cela indique que le fax est envoyé à partir de la mémoire de la machine ou qu'il est reçu dans celle-ci. Attendez la fin du processus d'émission/de réception.

#### • Contrôle 3 : le câble de la ligne téléphonique est-il relié au connecteur de périphérique externe ?

Reconnectez-le au connecteur de ligne téléphonique.

➔ Connexion de base

#### • Contrôle 4 : le type de ligne téléphonique est-il défini correctement ?

Vérifiez le paramètre de type de ligne téléphonique et modifiez-le si nécessaire.

➔ Définition du type de ligne téléphonique

#### • Contrôle 5 : l'option Paramétrage touche Ligne est-elle définie sur Désactiver ?

Si vous envoyez un fax manuellement, composez le numéro après avoir sélectionné l'option Activer pour Paramétrage touche Ligne dans Contrôle de sécurité sous Paramètres fax, ou composez le numéro à l'aide du téléphone connecté à la machine.

➔ Contrôle de sécurité

**• Contrôle 6 : l'option Détection tonalité composée est-elle définie sur Activé ?**

Attendez quelques instants et renvoyez le fax.

Si vous ne parvenez toujours pas à envoyer un fax, sélectionnez Désactivé pour Détection tonalité composée dans Paramètres FAX avancés sous Paramètres fax.

➔ Paramètres FAX avancés

**• Contrôle 7 : le numéro de fax est-il enregistré correctement pour la numérotation rapide ?**

Vérifiez le numéro de fax/téléphone du destinataire, corrigez le numéro de fax/téléphone enregistré pour la composition codée, puis renvoyez le document.

➔ Modification des informations enregistrées

**Remarque**

- Vous pouvez vérifier les informations sur la numérotation rapide en imprimant la liste des numéros de téléphone.

➔ Récapitulatif des rapports et listes

**• Contrôle 8 : une erreur se produit-elle lors de l'émission ?**

- Vérifiez si un message d'erreur s'affiche sur l'écran LCD.

➔ Un message relatif au télécopieur s'affiche sur l'écran LCD

- Imprimez le rapport d'activité et recherchez une erreur.

➔ Récapitulatif des rapports et listes

**• Contrôle 9 : le document est-il chargé correctement ?**

Enlevez le document, puis rechargez-le sur la vitre d'exposition ou dans le CAD (chargeur automatique de documents).

➔ Chargement des originaux

**• Contrôle 10 : une erreur d'impression se produit-elle ?**

Vérifiez le message qui apparaît sur l'écran LCD, puis résolvez le problème.

➔ Un message d'erreur s'affiche sur l'écran LCD

Si vous êtes pressé, appuyez sur le bouton Arrêt (Stop) pour effacer le message, puis envoyez le fax.

**• Contrôle 11 : la ligne téléphonique est-elle connectée correctement ?**

Vérifiez que la ligne téléphonique est connectée correctement à la prise appropriée. Si c'est le cas, il y a un problème avec la ligne téléphonique. Contactez votre opérateur téléphonique et le fabricant de votre adaptateur de terminal ou de votre adaptateur de téléphone.

**Impossible de procéder à une diffusion séquentielle par recomposition, ou impossible de numéroté à l'aide des touches numériques****• Contrôle : avez-vous déjà sélectionné le destinataire à partir de l'historique de recomposition ou déjà composé un numéro à l'aide des touches numériques ?**

Vous pouvez composer le numéro d'un destinataire à partir de l'historique de recomposition ou en utilisant les touches numériques, comme destinataire de diffusion séquentielle.

Si vous avez déjà composé en sélectionnant le numéro dans l'historique de recomposition ou en utilisant une touche numérique, sélectionnez le destinataire à partir de la liste de numérotation rapide codée.

**Des erreurs se produisent souvent lors de l'envoi d'un fax****• Contrôle : vérifiez l'état de la ligne téléphonique ou la connexion.**

Si la ligne téléphonique ou la connexion est de mauvaise qualité, vous pouvez remédier à cette erreur en diminuant la vitesse de début d'émission.

Réduisez la vitesse de début de transmission sur Vitesse début EM dans Paramètres comm. avancés dans Paramètres FAX avancés sous Paramètres fax.

➔ Paramètres FAX avancés



F344

## Problèmes de réception de fax

- ➔ Réception de fax impossible, impression de fax impossible
- ➔ La machine ne passe pas automatiquement des appels vocaux aux appels fax
- ➔ La qualité des fax reçus est médiocre
- ➔ Réception de fax en couleur impossible
- ➔ Des erreurs se produisent souvent lors de la réception d'un fax

### Réception de fax impossible, impression de fax impossible

#### • Contrôle 1 : la machine est-elle sous tension ?

- Vous ne pouvez pas recevoir de fax si la machine est hors tension. Appuyez sur le bouton MARCHE (ON) pour la mettre sous tension.
- Si vous avez déconnecté le cordon d'alimentation sans mettre la machine hors tension (l'un des boutons du panneau de contrôle est allumé), la machine est remise sous tension automatiquement lorsque vous rebranchez le cordon.
- Si vous avez déconnecté le cordon d'alimentation après avoir appuyé sur le bouton MARCHE (ON) pour mettre la machine hors tension (aucun bouton du panneau de contrôle n'est allumé), reconnectez-le, puis appuyez sur le bouton MARCHE (ON) pour mettre la machine sous tension.
- Si la machine a été mise hors tension en raison d'une coupure de courant, etc., elle est remise sous tension automatiquement lorsque le courant est rétabli.

#### Important

- Avant de débrancher le cordon d'alimentation, vérifiez que tous les voyants du panneau de contrôle sont éteints.  
En cas de coupure de courant ou si vous débranchez le cordon d'alimentation, tous les fax stockés dans la mémoire de la machine sont supprimés.  
Pour plus d'informations sur la déconnexion du cordon d'alimentation, reportez-vous à la section [Note relative au débranchement du cordon d'alimentation](#) .

#### Remarque

- Si tous les fax stockés dans la mémoire de la machine sont supprimés à la suite d'une coupure de courant ou du débranchement du cordon d'alimentation, la liste des fax supprimés de la mémoire de la machine sera imprimée une fois que la machine aura été remise sous tension.  
Pour plus d'informations, reportez-vous à la section [Récapitulatif des rapports et listes](#) .

#### • Contrôle 2 : la mémoire de la machine est-elle saturée ?

Imprimez les fax reçus stockés dans la mémoire de la machine ou enregistrez-les sur la carte mémoire/clé USB flash, ou encore supprimez-les de la mémoire de la machine et demandez à l'expéditeur de renvoyer les fax.

➔ Document stocké dans la mémoire de la machine

#### • Contrôle 3 : une erreur se produit-elle lors de la réception ?

- Vérifiez si un message d'erreur s'affiche sur l'écran LCD.
  - ➔ Un message relatif au télécopieur s'affiche sur l'écran LCD
- Imprimez le rapport d'activité et recherchez une erreur.
  - ➔ Récapitulatif des rapports et listes

#### • Contrôle 4 : le câble de la ligne téléphonique est-il relié au connecteur de périphérique externe ?

Reconnectez-le au connecteur de ligne téléphonique.

➔ Connexion de base

#### • Contrôle 5 : un format de papier différent de celui indiqué par Form. p. est-il chargé ?



Si un format de papier différent de celui indiqué par Form. p. est chargé pour l'impression des fax, les fax reçus ne seront pas imprimés et seront stockés dans la mémoire de la machine (Réception sur mémoire). Chargez le même format de papier que celui indiqué par Form. p., puis appuyez sur le bouton OK de la machine.

Lorsque Activé est sélectionné pour Changer alim. auto dans Paramètres papier FAX, chargez du papier du même format que celui indiqué par Form. p. à la fois dans le réceptacle arrière et la cassette. Si un format de papier autre que celui indiqué par Form. p. est chargé pour l'impression des fax dans la source de papier modifiée, les fax reçus ne seront pas imprimés complètement et seront stockés dans la mémoire de la machine.

- **Contrôle 6 : le papier est-il chargé ?**

Si aucun papier n'est chargé, les fax reçus seront stockés dans la mémoire de la machine sans être imprimés (Réception sur mémoire). Chargez le papier, puis appuyez sur le bouton OK.

- **Contrôle 7 : la quantité d'encre restante est-elle suffisante pour imprimer un fax ?**

Si la quantité d'encre restante n'est pas suffisante pour imprimer les fax reçus, ceux-ci seront stockés dans la mémoire de la machine sans être imprimés (Réception sur mémoire). Remplacez la cartouche d'encre, puis imprimez les fax stockés dans la mémoire de la machine.

➔ Document stocké dans la mémoire de la machine



### Remarque

- Si la machine recevait des fax en mode fax, l'impression démarrera automatiquement après remplacement de la cartouche d'encre.
  - ➔ Remplacement d'une cartouche d'encre
- Lorsque la machine reçoit des fax en noir et blanc dans la mémoire de la machine, si Rec. ver. est sélectionné pour Par imp rec. ver. dans Paramètres papier FAX à partir du menu Fax, il est possible d'imprimer les fax en sélectionnant Recto.
- Vous pouvez configurer la machine pour l'obliger à imprimer des fax même si l'encre est épuisée.

Définissez Imprimer si encre épuisée dans Paramètres d'impression auto sous Paramètres fax sur Imprimer.

Toutefois, une partie ou l'intégralité du fax risque de ne pas s'imprimer s'il n'y a plus d'encre.

Par ailleurs, le contenu du fax ne sera pas enregistré dans la mémoire de la machine.

Si l'encre est épuisée, nous vous conseillons de sélectionner l'option Ne pas imprimer pour Docs reçus dans Paramètres d'impression auto sous Paramètres fax afin de stocker le fax reçu dans la mémoire de la machine. Une fois que vous avez remplacé la cartouche d'encre et sélectionné Imprimer pour Docs reçus dans Paramètres d'impression auto, le fax stocké dans la mémoire de la machine est imprimé automatiquement.

➔ Paramètres d'impression auto

- **Contrôle 8 : la machine est-elle configurée sur le mode de réception approprié ?**

Vérifiez le paramètre de mode de réception et modifiez-le en un mode adapté à votre connexion si nécessaire.

➔ Définition du mode de réception

- **Contrôle 9 : l'option Refus réception fax. est-elle définie sur Activé ?**

Sélectionnez Désactivé pour Refus réception fax. dans Contrôle de sécurité sous Paramètres fax.

Pour plus d'informations sur la configuration, reportez-vous à la section [Refus de la réception de fax.](#)

- **Contrôle 10 : y a-t-il des paramètres Refuser configurés dans Refus des appelants ?**

Si vous sélectionnez Refuser pour n'importe quelle option de Refus des appelants dans Contrôle de sécurité sous Paramètres fax, la machine refuse les appels pour l'option sélectionnée dans Refuser.

Pour plus d'informations sur la configuration, reportez-vous à la section [Utilisation du service d'ID d'appelant pour refuser des appels.](#)

## La machine ne passe pas automatiquement des appels vocaux aux appels fax

- **Contrôle : le mode de réception est-il défini sur Mode Fax seulement ?**

Si le Mode Fax seulement est sélectionné pour Paramètres mode réception, aucun basculement automatique n'aura lieu entre les appels vocaux et les fax.

Définissez le mode de réception sur Mode priorité tél, DRPD\*1 ou Network switch\*2.

Si le mode de réception a la valeur Mode priorité tél et qu'une machine répondeur est connectée à la machine, vérifiez qu'un message approprié est lu lorsque la machine répondeur répond.

➔ [Définition du mode de réception](#)

\*1 Ce paramètre n'est disponible qu'aux États-Unis et au Canada.

\*2 Ce paramètre n'est pas disponible dans tous les pays.

## La qualité des fax reçus est médiocre

- **Contrôle 1 : vérifiez les paramètres de numérisation de la machine à télécopier de l'expéditeur.**

Demandez à l'expéditeur de régler les paramètres de numérisation de sa machine à télécopier.

- **Contrôle 2 : l'option REC MCE est-elle définie sur Désactivé ?**

Sélectionnez Activé pour REC MCE dans Paramètres comm. avancés dans Paramètres FAX avancés sous Paramètres fax.

Si REC MCE est activé, la machine à télécopier de l'expéditeur renvoie le fax après avoir automatiquement corrigé les erreurs.

➔ [Paramètres FAX avancés](#)

- **Contrôle 3 : le document original de l'expéditeur ou la zone de numérisation de la machine à télécopier de l'expéditeur est-il sale ?**

La qualité d'image du fax dépend principalement de la machine à télécopier de l'expéditeur.

Demandez à l'expéditeur de vérifier si la zone de numérisation de sa machine à télécopier est sale.

- **Contrôle 4 : l'émission/ réception MCE est-elle activée bien que la qualité de la ligne/connexion soit médiocre, ou la machine à télécopier de l'expéditeur est-elle compatible avec le MCE ?**

- Sélectionnez Activé pour REC MCE dans Paramètres comm. avancés dans Paramètres FAX avancés sous Paramètres fax.

➔ [Paramètres FAX avancés](#)

- Demandez à l'expéditeur de vérifier si sa machine est configurée pour permettre l'émission MCE.

Si la machine à télécopier de l'expéditeur ou du destinataire n'est pas compatible avec la fonction MCE, le fax est envoyé/reçu sans correction automatique des erreurs.

- Réduisez la vitesse de début de réception sur Vitesse début RECEPTION dans Paramètres comm. avancés dans Paramètres FAX avancés sous Paramètres fax.

➔ [Paramètres FAX avancés](#)

- **Contrôle 5 : avez-vous configuré les paramètres de qualité d'impression et de papier ?**

➔ [Résultats de l'impression insatisfaisants](#)

## Réception de fax en couleur impossible

- **Contrôle : l'option REC MCE est-elle définie sur Désactivé ?**

Si l'option Désactivé est sélectionnée pour REC MCE dans Paramètres comm. avancés dans Paramètres FAX avancés sous Paramètres fax, la machine ne peut pas recevoir de fax en couleur. La machine va déconnecter la ligne téléphonique ou recevoir en noir et blanc les fax qui sont en couleur, selon le paramètre de la machine à télécopier de l'expéditeur.

Définissez REC MCE sur Activé.

➔ [Paramètres FAX avancés](#)

**Des erreurs se produisent souvent lors de la réception d'un fax****• Contrôle 1 : vérifiez l'état de la ligne téléphonique ou la connexion.**

Si la ligne téléphonique ou la connexion est de mauvaise qualité, vous pouvez remédier à cette erreur en diminuant la vitesse de début de réception.

Réduisez la vitesse de début de réception sur Vitesse début RECEPTION dans Paramètres comm. avancés dans Paramètres FAX avancés sous Paramètres fax.

[➡ Paramètres FAX avancés](#)

**• Contrôle 2 : la machine à télécopier de l'expéditeur fonctionne-t-elle normalement ?**

Demandez à l'expéditeur de vérifier si sa machine à télécopier fonctionne normalement.

[Haut de la page ▲](#)

## Problèmes de communication réseau

- [Impossible d'utiliser la machine avec la communication réseau](#)
- [Problèmes avec les paramètres réseau](#)

[Haut de la page ▲](#)

---

[Page d'accueil](#) > [Dépannage](#) > [Problèmes de communication réseau](#) > Impossible d'utiliser la machine avec la communication réseau

---

## Impossible d'utiliser la machine avec la communication réseau

- Impossible de communiquer avec la machine/Impossible d'imprimer depuis la machine
- Impossible d'imprimer, de numériser, d'envoyer une télécopie ou d'accéder à l'emplacement de carte à partir d'un ordinateur connecté au réseau
- L'impression met du temps à démarrer
- Impossible de monter l'emplacement de carte
- Impossible d'utiliser l'emplacement de carte
- Impossible d'accéder à la carte mémoire insérée dans l'emplacement de carte à l'aide de MP Navigator EX
- Impossible d'accéder à l'emplacement de carte en raison de certains paramètres de sécurité définis sur l'ordinateur
- La date de modification des fichiers change lors de leur enregistrement sur la carte mémoire via le réseau

[Haut de la page ▲](#)

---

Page d'accueil > Dépannage > Problèmes de communication réseau > Impossible d'utiliser la machine avec la communication réseau > Impossible de communiquer avec la machine/Impossible d'imprimer depuis la machine

---

N042

## Impossible de communiquer avec la machine/Impossible d'imprimer depuis la machine

- ➔ Impossible de communiquer avec la machine après l'application d'un filtre d'adresses MAC/IP ou la saisie d'une clé WEP/WPA/WPA2 sur le point d'accès
- ➔ Impossible de communiquer avec la machine après modification des paramètres réseau
- ➔ Connexion impossible au point d'accès cible
- ➔ Lorsque le cryptage est activé, impossible de communiquer avec la machine après changement du type de cryptage sur le point d'accès
- ➔ Impossible de communiquer avec la machine via une connexion USB
- ➔ Impossible de communiquer avec la machine sur le réseau sans fil
- ➔ Impossible de communiquer avec la machine sur le réseau filaire
- ➔ Impossible de détecter la machine sur le réseau sans fil
- ➔ Impossible de détecter la machine sur le réseau filaire

### Impossible de communiquer avec la machine après l'application d'un filtre d'adresses MAC/IP ou la saisie d'une clé WEP/WPA/WPA2 sur le point d'accès

- **Contrôle 1 : vérifiez le point d'accès.**

Reportez-vous au manuel fourni avec le point d'accès ou contactez le fabricant pour vérifier le point d'accès. Assurez-vous que l'ordinateur et le point d'accès peuvent communiquer ensemble avec ce paramétrage.

- **Contrôle 2 : si vous procédez à un filtrage des adresses MAC ou des adresses IP au niveau du point d'accès, confirmez que les adresses MAC ou IP de l'ordinateur ou du périphérique réseau et de l'imprimante sont enregistrées.**

- **Contrôle 3 : si vous utilisez une clé WEP/WPA/WPA2, assurez-vous que la clé de l'ordinateur ou du périphérique réseau et de l'imprimante correspond à celle définie au point d'accès.**

Outre la clé WEP elle-même, la longueur de clé, le format de clé, l'ID de clé à utiliser ainsi que la méthode d'authentification doivent correspondre entre la machine, le point d'accès et l'ordinateur.

Normalement, sélectionnez Auto pour la méthode d'authentification. Si vous souhaitez spécifier la méthode manuellement, sélectionnez Système ouvert ou Clé partagée selon le paramètre du point d'accès.

➔ [Comment définir une clé WEP/WPA/WPA2](#)

### Impossible de communiquer avec la machine après modification des paramètres réseau

Attendez que l'adresse IP soit affectée à l'ordinateur. Il se peut que le redémarrage de votre ordinateur soit nécessaire.

Faites une nouvelle recherche de l'imprimante après confirmation qu'une adresse IP valide a été affectée à l'ordinateur.

### Connexion impossible au point d'accès cible

- **Contrôle 1 : veillez à ce que le SSID/nom réseau du point d'accès cible et de la machine soient identiques.**

Pour connaître les procédures de connexion et de configuration d'un point d'accès, reportez-vous au manuel du point d'accès ou contactez le fabricant.

Pour plus d'informations sur les procédures de configuration de l'imprimante, reportez-vous à

la section [Modification des paramètres de la feuille Réseau sans fil](#) .

- **Contrôle 2 : assurez-vous que l'option Réseau sans fil actif est sélectionnée pour Changer sans fil/câblé, sous Paramètres réseau, dans le panneau de contrôle.**

➔ [Paramètres réseau](#)

- **Contrôle 3 : si une clé réseau est définie pour le point d'accès, définissez la même clé pour la machine.**

➔ [Comment définir une clé WEP/WPA/WPA2](#)

- **Contrôle 4 : assurez-vous que le canal sans fil valide est utilisé.**

Le canal sans fil à utiliser peut être limité selon les périphériques réseau sans fil installés sur l'ordinateur. Reportez-vous au manuel fourni avec votre ordinateur ou votre périphérique réseau sans fil afin de spécifier le canal sans fil valide.

- **Contrôle 5 : assurez-vous que le canal défini sur le point d'accès est en mesure de communiquer avec l'ordinateur, ce qui fait l'objet du Contrôle 4.**

Si ce n'est pas le cas, modifiez le canal défini sur le point d'accès.

- **Placement :**

Veillez à ce qu'aucune cloison ou qu'aucun autre obstacle ne se trouve entre le point d'accès et la machine.

- **Lors de l'utilisation de l'imprimante dans une configuration à plusieurs points d'accès, assurez-vous que le point d'accès à utiliser peut communiquer avec la machine et l'ordinateur.**

Assurez-vous que le canal sans fil du point d'accès se trouve à une distance suffisante des canaux des autres points d'accès.

Windows XP peut se connecter automatiquement à un mauvais point d'accès. Procédez aux étapes suivantes pour accorder à votre point d'accès la priorité la plus élevée.

1. Sélectionnez Démarrer et Connecter.
2. Cliquez avec le bouton droit de la souris sur Connexion réseau sans fil et sélectionnez Propriétés.
3. Cliquez sur l'onglet Réseaux sans fil et vérifiez que la case Utiliser Windows pour configurer mon réseau sans fil est cochée.
4. Vérifiez que le point d'accès est affiché dans la liste Réseaux préférés.

### **Lorsque le cryptage est activé, impossible de communiquer avec la machine après changement du type de cryptage sur le point d'accès**

Si l'imprimante ne peut pas communiquer avec l'ordinateur après modification du type de cryptage de l'imprimante, assurez-vous que les types de cryptage de l'ordinateur et du point d'accès correspondent à celui défini pour l'imprimante.

➔ [Impossible de communiquer avec la machine après l'application d'un filtre d'adresses MAC/IP ou la saisie d'une clé WEP/WPA/WPA2 sur le point d'accès](#)

### **Impossible de communiquer avec la machine via une connexion USB**

- **Contrôle 1 : assurez-vous que la machine est sous tension.**
- **Contrôle 2 : vérifiez que le câble USB est correctement raccordé.**  
Reportez-vous à la section [Connexion de la machine à l'ordinateur avec un câble USB](#) pour raccorder correctement le câble USB.
- **Contrôle 3 : ne démarrez pas IJ Network Tool pendant une impression.**
- **Contrôle 4 : ne lancez pas d'impression lorsque IJ Network Tool est exécuté.**

- **Contrôle 5 : assurez-vous que Activer le support bidirectionnel est sélectionné dans la feuille Ports de la boîte de dialogue des propriétés du pilote d'imprimante.**

➡ Ouverture de la fenêtre de configuration du pilote d'imprimante

### Impossible de communiquer avec la machine sur le réseau sans fil

- **Contrôle 1 : assurez-vous que la machine est sous tension.**
- **Contrôle 2 : Changer sans fil/câblé est-il paramétré sur Désactiver réseau sous Paramètres réseau ?**

➡ Paramètres réseau

- **Contrôle 3 : assurez-vous que les paramètres réseau de la machine sont identiques à ceux du point d'accès.**

Reportez-vous au manuel fourni avec le point d'accès ou contactez le fabricant pour vérifier les paramètres du point d'accès et modifier les paramètres de la machine en conséquence.

➡ Comment définir une clé WEP/WPA/WPA2

- **Contrôle 4 : assurez-vous que la machine n'est pas trop éloignée du point d'accès.**

Le point d'accès est situé à l'intérieur, dans les limites de la portée d'émission pour la communication sans fil. Placez la machine à 50 m/164 pieds du point d'accès.

- **Contrôle 5 : vérifiez l'absence de toute obstruction.**

La communication sans fil d'une pièce à une autre ou entre différents étages est généralement médiocre. Changez les périphériques de place.

- **Contrôle 6 : assurez-vous qu'il n'y a pas de source d'interférences d'ondes radio à proximité.**

Un appareil tel qu'un four à micro-ondes peut utiliser la même bande de fréquence que la station sans fil. Placez les périphériques sans fil le plus loin possible de la source d'interférences.

- **Contrôle 7 : assurez-vous que les paramètres réseau de l'ordinateur sont corrects.**

Pour connaître les procédures de configuration et de connexion d'un périphérique réseau à un ordinateur, reportez-vous au manuel du périphérique réseau ou contactez le fabricant.

- **Contrôle 8 : assurez-vous que l'état de la radio est bon et modifiez l'installation tout en surveillant l'état à l'aide de IJ Network Tool.**

➡ Surveillance de l'état du réseau sans fil

- **Contrôle 9 : assurez-vous que le canal sans fil valide est utilisé.**

Le canal sans fil à utiliser peut être limité selon les périphériques réseau sans fil installés sur l'ordinateur. Reportez-vous au manuel fourni avec votre ordinateur ou votre périphérique réseau sans fil afin de spécifier le canal sans fil valide.

- **Contrôle 10 : assurez-vous que le canal défini sur le point d'accès est en mesure de communiquer avec l'ordinateur, ce qui fait l'objet du Contrôle 9.**

Si ce n'est pas le cas, modifiez le canal défini sur le point d'accès.

- **Contrôle 11 : assurez-vous que le pare-feu du logiciel de sécurité est désactivé.**

Si la fonction de pare-feu de votre logiciel de sécurité est activée, un message peut apparaître avertissant que le logiciel Canon essaie d'accéder au réseau. Si c'est le cas, paramétrez le logiciel de sécurité pour qu'il autorise toujours l'accès.

Si vous utilisez des programmes qui changent l'environnement réseau, vérifiez leurs paramètres. Certains programmes activeront un pare-feu par défaut.

- **Contrôle 12 : si vous utilisez un routeur, connectez l'imprimante et l'ordinateur côté réseau (même segment réseau).**



- **Placement :**

Veillez à ce qu'aucune cloison ou qu'aucun autre obstacle ne se trouve entre le point d'accès et la machine.

### Impossible de communiquer avec la machine sur le réseau filaire

- **Contrôle 1 : assurez-vous que la machine est sous tension.**

- **Contrôle 2 : Changer sans fil/câblé est-il paramétré sur Désactiver réseau sous Paramètres réseau ?**

➔ Paramètres réseau

- **Contrôle 3 : vérifiez que le câble LAN est correctement raccordé.**

Assurez-vous que la machine est correctement connectée au routeur à l'aide du câble réseau. Assurez-vous de raccorder correctement le câble réseau.

si le câble réseau est raccordé au côté WAN du routeur, le câble est raccordé au côté réseau du routeur.

### Impossible de détecter la machine sur le réseau sans fil

- **Contrôle 1 : assurez-vous que la machine est sous tension.**

- **Contrôle 2 : Changer sans fil/câblé est-il paramétré sur Désactiver réseau sous Paramètres réseau ?**

➔ Paramètres réseau

- **Contrôle 3 : vérifiez que le câble USB est correctement raccordé.**

Lorsque la machine est connectée temporairement à l'ordinateur à l'aide d'un câble USB dans le but de modifier les paramètres du réseau sans fil, connectez la machine et l'ordinateur de manière sécurisée en vous référant à la section [Connexion de la machine à l'ordinateur avec un câble USB](#).

- **Contrôle 4 : assurez-vous que la configuration de la machine est terminée.**

Dans le cas contraire, procédez à la configuration à l'aide du CD-ROM d'installation.

- **Contrôle 5 : lorsque vous utilisez IJ Network Tool, cliquez sur Mettre à jour pour relancer la recherche d'imprimante.**

➔ Écran Canon IJ Network Tool

- **Contrôle 6 : si vous recherchez une imprimante sur un réseau, vérifiez que la machine est associée au pilote du port.**

Si l'option Aucun pilote s'affiche sous Nom dans IJ Network Tool, il n'existe aucune association. Sélectionnez Associer un port dans le menu **Paramètres**, puis associez le port à l'imprimante.

➔ Lorsque le pilote d'imprimante n'est pas associé à un port

- **Contrôle 7 : assurez-vous que les paramètres réseau de l'imprimante sont identiques à ceux du point d'accès.**

Reportez-vous au manuel fourni avec le point d'accès ou contactez le fabricant pour vérifier les paramètres du point d'accès et modifier les paramètres de la machine en conséquence.

➔ Comment définir une clé WEP/WPA/WPA2

- **Contrôle 8 : vérifiez l'absence de toute obstruction.**

La communication sans fil d'une pièce à une autre ou entre différents étages est généralement médiocre. Changez les périphériques de place.

- **Contrôle 9 : assurez-vous que la machine n'est pas trop éloignée du point d'accès.**

Le point d'accès est situé à l'intérieur, dans les limites de la portée d'émission pour la communication sans fil. Placez la machine à 50 m/164 pieds du point d'accès.

- **Contrôle 10 : assurez-vous qu'il n'y a pas de source d'interférences d'ondes radio à proximité.**

Un appareil tel qu'un four à micro-ondes peut utiliser la même bande de fréquence que la station sans fil. Placez les périphériques sans fil le plus loin possible de la source d'interférences.

- **Contrôle 11 : assurez-vous que les paramètres réseau de l'ordinateur sont corrects.**

Assurez-vous que l'ordinateur peut communiquer avec l'imprimante et le point d'accès sur le réseau sans fil.

- **Contrôle 12 : assurez-vous que Activer le support bidirectionnel est sélectionné dans la feuille Ports de la boîte de dialogue des propriétés du pilote d'imprimante.**

➡ [Ouverture de la fenêtre de configuration du pilote d'imprimante](#)

- **Contrôle 13 : assurez-vous que le pare-feu du logiciel de sécurité est désactivé.**

Si la fonction de pare-feu de votre logiciel de sécurité est activée, un message peut apparaître avertissant que le logiciel Canon essaie d'accéder au réseau. Si c'est le cas, paramétrez le logiciel de sécurité pour qu'il autorise toujours l'accès.

Si vous utilisez des programmes qui changent l'environnement réseau, vérifiez leurs paramètres. Certains programmes activeront un pare-feu par défaut.

- **Contrôle 14 : si vous utilisez un routeur, connectez l'imprimante et l'ordinateur côté réseau (même segment réseau).**

### Impossible de détecter la machine sur le réseau filaire

- **Contrôle 1 : assurez-vous que la machine est sous tension.**

- **Contrôle 2 : Changer sans fil/câblé est-il paramétré sur Désactiver réseau sous Paramètres réseau ?**

➡ [Paramètres réseau](#)

- **Contrôle 3 : vérifiez que le câble LAN est correctement raccordé.**

Assurez-vous que la machine est correctement connectée au routeur à l'aide du câble réseau. Assurez-vous de raccorder correctement le câble réseau.

si le câble réseau est raccordé au côté WAN du routeur, le câble est raccordé au côté réseau du routeur.

[Haut de la page ▲](#)

N045

## Impossible d'imprimer, de numériser, d'envoyer une télécopie ou d'accéder à l'emplacement de carte à partir d'un ordinateur connecté au réseau

- **Contrôle 1 : assurez-vous que les paramètres réseau de l'ordinateur sont corrects.**

Pour connaître les procédures de configuration de l'ordinateur, reportez-vous au manuel qui l'accompagne ou contactez le fabricant.

- **Contrôle 2 : si les MP Drivers ne sont pas installés, installez les MP Drivers.**

Installez les MP Drivers à l'aide du CD-ROM d'installation.

- **Contrôle 3 : lorsque vous utilisez un réseau sans fil, assurez-vous que le contrôle d'accès n'est pas défini pour le point d'accès.**

Pour connaître les procédures de connexion et de configuration d'un point d'accès, reportez-vous au manuel du point d'accès ou contactez le fabricant.



### Remarque

- Pour vérifier l'adresse MAC ou IP de l'ordinateur, reportez-vous à la section [Vérification de l'adresse IP ou MAC de l'ordinateur](#).

[Haut de la page ▲](#)

N046

## L'impression met du temps à démarrer

- **Contrôle 1 : il est possible que la machine imprime ou numérise une tâche importante lancée depuis un autre ordinateur.**
- **Contrôle 2 : assurez-vous que l'état de la radio est bon et modifiez l'installation tout en surveillant l'état à l'aide de IJ Network Tool.**

### ➡ Surveillance de l'état du réseau sans fil

Veillez à ce qu'aucune cloison ou qu'aucun autre obstacle ne se trouve entre le point d'accès et la machine. La communication sans fil d'une pièce à une autre ou entre différents étages est généralement médiocre. Le métal, le béton ou le bois avec matériaux métalliques, les murs en argile ou les isolants peuvent interrompre une communication sans fil. Si la machine ne peut pas communiquer avec l'ordinateur sur un réseau sans fil en raison des matériaux de construction du mur, placez la machine dans la même pièce ou au même étage.

- **Contrôle 3 : lorsque vous utilisez un réseau sans fil, assurez-vous qu'il n'y a pas de source d'interférences à proximité.**

Un appareil tel qu'un four à micro-ondes utilisant la même bande de fréquence peut provoquer des interférences. Placez les périphériques sans fil le plus loin possible de la source d'interférences.

[Haut de la page ▲](#)

N054

## Impossible de monter l'emplacement de carte

- ➔ La lettre du lecteur disponible ne peut pas être sélectionnée sur l'écran Configuration réseau de l'emplacement de carte
- ➔ Impossible de monter l'emplacement de carte à l'aide d'IJ Network Tool

### La lettre du lecteur disponible ne peut pas être sélectionnée sur l'écran Configuration réseau de l'emplacement de carte

Sur cet écran, seules les lettres D à Z peuvent être sélectionnées en tant que lecteur réseau de l'emplacement de carte.

Lorsque l'emplacement de carte a été configuré pour être utilisé sur le réseau, vous ne pouvez pas sélectionner de lettre de lecteur. Pour affecter une autre lettre de lecteur au lecteur réseau correspondant à l'emplacement de carte, déconnectez celui-ci du réseau et reconfigurez l'emplacement de carte à l'aide de IJ Network Tool.

- ➔ Utilisation de l'emplacement de carte sur un réseau

### Impossible de monter l'emplacement de carte à l'aide d'IJ Network Tool

Si vous ne parvenez pas à monter l'emplacement de carte afin de l'utiliser sur le réseau à l'aide de IJ Network Tool, suivez la procédure ci-dessous pour monter l'emplacement de carte manuellement.

#### Important

- Si vous modifiez le nom de l'imprimante à l'aide de l'option Définir nom d'imprimante dans Autres paramètres, dans Paramètres réseau, en utilisant le panneau de contrôle de la machine avant de monter l'emplacement de carte à l'aide de IJ Network Tool, vous ne pourrez pas monter l'emplacement de carte à l'aide de IJ Network Tool. Dans ce cas, exécutez la procédure ci-dessous et saisissez le nom de l'imprimante spécifié au lieu du nom par défaut pour monter l'emplacement de carte manuellement.

- 1. Vérifiez le nom par défaut de la machine en sélectionnant Informations réseau dans le menu Affichage de IJ Network Tool.**
- 2. Sélectionnez les éléments suivants dans le menu Démarrer, comme indiqué ci-dessous.**
  - Sous Windows 7 ou Windows Vista, cliquez sur Démarrer > Tous les programmes > Accessoires > Exécuter.
  - Sous Windows XP, cliquez sur Démarrer > Exécuter.
- 3. Saisissez « \\xxxxxxxxxxx\ », puis cliquez sur OK.**

Par exemple, si le nom par défaut est « 0000000847B6\canon\_memory », il ne faudra saisir que « \\0000000847B6\ ».

#### Remarque

- Si vous ne pouvez pas monter l'emplacement de carte avec la méthode ci-dessus, saisissez l'adresse IP de la machine à la place des 12 caractères alphanumériques du nom par défaut, puis réessayez. Par exemple, saisissez « \\192.168.1.1\canon\_memory\ ». Si vous montez l'emplacement de carte avec l'adresse IP, vous devrez le refaire à chaque modification de l'adresse IP de la machine.

- 4. Lorsque l'icône  s'affiche, cliquez dessus avec le bouton droit de la souris, puis sélectionnez Mapper le lecteur réseau.**
- 5. Sélectionnez la lettre du lecteur, puis cliquez sur Terminer.**



N055

## Impossible d'utiliser l'emplacement de carte

### • Contrôle 1 : l'icône de l'emplacement de carte s'affiche-t-elle ?

Pour utiliser l'emplacement de carte sur le réseau, vous devez monter l'emplacement de carte en tant que lecteur réseau de l'ordinateur.

L'icône « canon\_memory (\\xxxxxxxxxxxx) » (ou « canon\_memory » on `xxxxxxxxxxxx') accompagnée de la lettre d'unité, apparaît dans Ordinateur (ou Mon ordinateur).

- « xxxxxxxxxxxx » représente 12 caractères alphanumériques.
- Le nom de l'icône peut varier selon la version de langue de Windows que vous utilisez.

Si l'icône n'apparaît pas, montez l'emplacement de carte.

➔ [Montage de l'emplacement de carte en tant que lecteur réseau](#)

### • Contrôle 2 : la carte mémoire est-elle insérée dans l'emplacement de carte ?

Vérifiez qu'une carte mémoire est bien insérée dans l'emplacement de carte. Si ce n'est pas le cas, insérez-la.

➔ [Insertion de la carte mémoire](#)

### • Contrôle 3 : l'option **Attribut lecture/écriture est-elle définie sur Ecriture depuis PC USB ?**

Lorsque le paramètre **Attribut lecture/écriture** sous **Paramètres utilisateur périph.** est défini sur **Ecriture depuis PC USB**, vous ne pouvez pas accéder à la carte mémoire sur le réseau. Définissez le paramètre **Attribut lecture/écriture** sur **Ecriture depuis PC LAN** pour enregistrer des données sur la carte mémoire via le réseau.

➔ [Paramètres utilisateur périph.](#)

### • Contrôle 4 : l'option **Attribut lecture/écriture est-elle définie sur Lecture seule depuis PC ?**

Lorsque le paramètre **Attribut lecture/écriture** sous **Paramètres utilisateur périph.** est défini sur **Lecture seule depuis PC**, vous pouvez lire mais pas écrire des données sur la carte mémoire. Pour pouvoir enregistrer des données sur la carte mémoire insérée dans l'emplacement de carte via le réseau, définissez le paramètre **Attribut lecture/écriture** sur **Ecriture depuis PC LAN**.

➔ [Paramètres utilisateur périph.](#)

### • Contrôle 5 : pour partager l'emplacement de carte de l'imprimante avec plusieurs ordinateurs d'un réseau, paramétrez **Définir partage de carte mémoire dans Autres paramètres, dans Paramètres réseau, sur Activer.**

➔ [Paramètres réseau](#)

### • Contrôle 6 : un autre ordinateur écrit-il des données sur la carte mémoire ?

Lorsqu'un ordinateur écrit un fichier sur la carte mémoire, il est impossible pour d'autres ordinateurs d'y accéder. Patientez un instant, puis essayez à nouveau.

[Haut de la page ▲](#)

---

[Page d'accueil](#) > [Dépannage](#) > [Problèmes de communication réseau](#) > [Impossible d'utiliser la machine avec la communication réseau](#) > [Impossible d'accéder à la carte mémoire insérée dans l'emplacement de carte à l'aide de MP Navigator EX](#)

---

N056

## Impossible d'accéder à la carte mémoire insérée dans l'emplacement de carte à l'aide de MP Navigator EX

Si le message « Impossible d'accéder à la carte mémoire » s'affiche lorsque vous cliquez sur Carte mémoire sous Numériser/Importer documents ou images dans MP Navigator EX, validez le message et cliquez sur **Réessayer**. Si ce message s'affiche à nouveau, montez l'emplacement de carte en tant que lecteur réseau. Pour plus d'informations sur le montage de l'emplacement de carte, reportez-vous à la section [Montage de l'emplacement de carte en tant que lecteur réseau](#). Vérifiez que l'icône de l'emplacement de carte s'affiche dans Ordinateur (ou Mon ordinateur) et essayez d'y accéder à l'aide de MP Navigator EX.

[Haut de la page](#) ▲



N057

## Impossible d'accéder à l'emplacement de carte en raison de certains paramètres de sécurité définis sur l'ordinateur

- **Contrôle 1 : assurez-vous que le paramètre Attribut lecture/écriture sous Paramètres utilisateur périph. est défini sur Ecriture depuis PC LAN.**

➔ Paramètres utilisateur périph.

- **Contrôle 2 : vérifiez que la carte mémoire est bien insérée dans l'emplacement de carte.**
- **Contrôle 3 : pour partager l'emplacement de carte de l'imprimante avec plusieurs ordinateurs d'un réseau, paramétrez Définir partage de carte mémoire dans Autres paramètres, dans Paramètres réseau, sur Activer.**

➔ Paramètres réseau

- **Contrôle 4 : désactivez la fonction de pare-feu Windows ou ouvrez le port 137:139 afin d'autoriser les communications avec la machine en suivant la procédure décrite ci-après.**

Pour plus d'informations sur les autres logiciels de sécurité, consultez les manuels d'instructions correspondants ou les instructions fournies par les fabricants respectifs.



### Important

- Si vous désactivez la fonction de pare-feu, déconnectez le réseau d'Internet. Vous pouvez réaliser cette opération en configurant le point d'accès ou le routeur de sorte qu'il ne se connecte pas à Internet ou à un réseau étendu.

- **Pour désactiver le pare-feu Windows :**

- **Si vous utilisez Windows 7 :**

1. Cliquez sur Démarrer > Panneau de configuration > Système et sécurité > Pare-feu Windows.
2. Cliquez sur Activer ou désactiver le Pare-feu Windows.
3. Sélectionnez Désactiver le Pare-feu Windows.

- **Si vous utilisez Windows Vista ou Windows XP:**

1. Sélectionnez les éléments suivants dans le menu Démarrer, comme indiqué ci-dessous.
  - Sous Windows Vista, cliquez sur Démarrer > Control Panel > Security > Pare-feu Windows > Modifier les paramètres.
  - Sous Windows XP, cliquez sur Démarrer > Panneau de configuration > Centre de sécurité > Pare-feu Windows.
2. Sélectionnez Désactivé et cliquez sur OK.

- **Pour ouvrir le port 137:139 :**

- **Si vous utilisez Windows 7 :**

1. Cliquez sur Démarrer > Panneau de configuration > Système et sécurité > Pare-feu Windows.
2. Cliquez sur Paramètres avancés.  
Si l'écran Contrôle de compte d'utilisateur apparaît, cliquez sur Oui.
3. Cliquez avec le bouton droit de la souris sur Règles de trafic entrant, puis sélectionnez Nouvelle règle.  
Si vous avez défini des règles de trafic sortant, cliquez avec le bouton droit de la souris sur Règles de trafic sortant.
4. Sélectionnez Port, puis cliquez sur Suivant.
5. Sélectionnez TCP, puis Ports locaux spécifiques : et saisissez « 137 », cliquez ensuite sur Suivant.  
Si vous ouvrez des ports UDP, sélectionnez UDP.  
Si vous ouvrez d'autres ports, saisissez leur numéro dans Ports locaux spécifiques :.
6. Sélectionnez Autoriser la connexion, puis cliquez sur Suivant.
7. Choisissez le profil auquel s'applique la règle, puis cliquez sur Suivant.
8. Saisissez un nom et une description quelconques, puis cliquez sur Terminer.
9. Répétez les étapes 3 à 8 pour ouvrir les autres ports (138TCP, 138UDP, 139TCP et 139UDP).
10. Vérifiez que les noms de ports ont été ajoutés dans l'écran Règles de trafic entrant et fermez le Pare-feu Windows.

- **Si vous utilisez Windows Vista ou Windows XP:**

1. Sélectionnez les éléments suivants dans le menu Démarrer, comme indiqué ci-dessous.
  - Sous Windows Vista, cliquez sur Démarrer > Control Panel > Security > Pare-feu Windows > Modifier les paramètres.
  - Sous Windows XP, cliquez sur Démarrer > Panneau de configuration > Centre de sécurité > Pare-feu Windows.
2. Cliquez sur l'onglet Exceptions, puis sur Ajouter un port.
3. Sur l'écran Ajouter un port, saisissez les informations suivantes et cliquez sur OK.  
Nom : entrez le nom de port de votre choix.  
Numéro du port : saisissez « 137 ».  
Protocole : sélectionnez TCP.
4. Répétez les étapes 2 et 3.  
Sur l'écran Ajouter un port, entrez les mêmes informations qu'à l'étape 3 mais en sélectionnant UDP dans Protocole.
5. Répétez les étapes 2 à 4 pour ouvrir les autres ports (138TCP, 138UDP,

139TCP et 139UDP).

6. Vérifiez que les noms de ports ont été ajoutés sur la feuille Exceptions et cliquez sur OK.

- **Contrôle 5 : attribuez au groupe de travail le nom WORKGROUP en suivant la procédure décrite ci-dessous.**

#### Remarque

- La modification du nom du groupe de travail peut avoir un impact sur le réseau, vous devez donc demander à l'administrateur de le modifier.

1. Affichez l'écran Propriétés Système comme indiqué ci-dessous.
    - Sous Windows 7 ou Windows Vista, cliquez avec le bouton droit de la souris sur Ordinateur, sélectionnez Propriétés, puis cliquez sur Modifier les paramètres.
    - Sous Windows XP, cliquez avec le bouton droit de la souris sur Mon ordinateur, puis sélectionnez Propriétés.
  2. Cliquez sur l'onglet Nom de l'ordinateur, puis sur Modifier.
  3. Attribuez au groupe de travail le nom « WORKGROUP », puis cliquez sur OK.
- **Contrôle 6 : déconnectez le lecteur réseau de l'emplacement de carte et montez-le à nouveau en suivant la procédure ci-après.**

1. Sélectionnez des éléments dans le Déconnecter un lecteur réseau, comme indiqué ci-dessous.
  - Sous Windows 7 ou Windows Vista, cliquez avec le bouton droit sur Ordinateur et sélectionnez Déconnecter un lecteur réseau.
  - Sous Windows XP, cliquez avec le bouton droit sur Mon ordinateur et sélectionnez Déconnecter un lecteur réseau.
2. Sélectionnez le lecteur réseau à déconnecter et cliquez sur OK.
3. Remontez l'emplacement de carte à l'aide de IJ Network Tool.
  - ➔ [Utilisation de l'emplacement de carte sur un réseau](#)

[Haut de la page ▲](#)

---

[Page d'accueil](#) > [Dépannage](#) > [Problèmes de communication réseau](#) > [Impossible d'utiliser la machine avec la communication réseau](#) > [La date de modification des fichiers change lors de leur enregistrement sur la carte mémoire via le réseau](#)

---

N058

## La date de modification des fichiers change lors de leur enregistrement sur la carte mémoire via le réseau

- **Contrôle : IJ Network Scanner Selector EX est-il en cours d'exécution ?**

Si vous enregistrez des fichiers sur une carte mémoire via un réseau alors que IJ Network Scanner Selector EX n'est pas en cours d'exécution, la date de modification des fichiers change. Veuillez à lancer IJ Network Scanner Selector EX avant d'enregistrer les fichiers sur une carte mémoire via le réseau.

[Haut de la page ▲](#)

## Problèmes avec les paramètres réseau

- Comment définir une clé réseau/un mot de passe réseau/une phrase de passe
- Impossible de détecter la machine lors de la configuration des communications réseau
- Le mot de passe d'administrateur défini pour la machine a été oublié
- Vérification des informations de réseau
- Le message s'affiche pendant la configuration
- Restauration des paramètres réseau par défaut définis en usine de la machine
- Envoi de paquets inutiles
- L'écran d'état de l'imprimante ne fonctionne pas

[Haut de la page ▲](#)

N041

## Comment définir une clé réseau/un mot de passe réseau/une phrase de passe

➔ Connexion impossible avec un point d'accès sur lequel une clé WEP/WPA/WPA2 est définie (vous avez oublié la clé WEP/WPA/WPA2)

➔ Comment définir une clé WEP/WPA/WPA2

### Connexion impossible avec un point d'accès sur lequel une clé WEP/WPA/WPA2 est définie (vous avez oublié la clé WEP/WPA/WPA2)

Pour plus d'informations sur la configuration du point d'accès, reportez-vous au manuel fourni avec le point d'accès ou contactez le fabricant. Assurez-vous que l'ordinateur et le point d'accès peuvent communiquer ensemble, puis configurez la machine de sorte que ses paramètres correspondent à ceux du point d'accès.

### Comment définir une clé WEP/WPA/WPA2

Reportez-vous au manuel fourni avec le point d'accès ou contactez le fabricant et vérifiez les paramètres du point d'accès. Assurez-vous que l'ordinateur et le point d'accès peuvent communiquer ensemble, puis configurez la machine de sorte que ses paramètres correspondent à ceux du point d'accès.

- **Lors de l'utilisation de WEP**

La longueur de clé, le format de clé, la clé à utiliser (entre 1 et 4) ainsi que la méthode d'authentification doivent correspondre entre le point d'accès, l'imprimante et l'ordinateur.

Pour les points d'accès utilisant des clés WEP générées automatiquement, utilisez le format de clé hexadécimal pour la machine.

Exemple :

Avec une longueur de clé de 64 bits, lorsque la chaîne « canon » est entrée, un point d'accès génère les codes suivants.

Clé 1 : C9 42 28 B8 AE

Clé 2 : 87 C0 FB 05 6B

Clé 3 : 9A 15 FB F6 F3

Clé 4 : 62 56 67 58 44

Pour communiquer avec un point d'accès de ce type, vous devez configurer la machine afin qu'elle utilise la clé générée par le point d'accès en l'entrant au format hexadécimal.

Normalement, sélectionnez Auto pour la méthode d'authentification. Sinon, sélectionnez Système ouvert ou Clé partagée selon le paramètre du point d'accès.

Lorsque l'écran Détails WEP s'affiche après avoir cliqué sur **Définir** dans l'écran Rechercher, suivez les instructions à l'écran et définissez la longueur, le format et le numéro de la clé, ainsi que l'authentification pour entrer une clé WEP.

Pour plus d'informations, reportez-vous à la section [Modification des paramètres détaillés WEP](#).

- **Lors de l'utilisation de WPA ou WPA2**

La méthode d'authentification, la phrase de passe et le type de cryptage dynamique doivent correspondre au niveau du point d'accès, de la machine et de l'ordinateur.

Entrez la phrase de passe configurée sur le point d'accès (une séquence de 8 à 63 caractères alphanumériques ou un nombre hexadécimal de 64 caractères).

Sélectionnez TKIP (cryptage de base) ou AES (cryptage sécurisé) comme méthode de cryptage dynamique.

Pour plus d'informations, reportez-vous à la section [Modification des paramètres détaillés WPA ou WPA2](#).



**Remarque**

---

- Cette machine prend en charge WPA-PSK (WPA Personnel) et WPA2-PSK (WPA2 Personnel).
- 

[Haut de la page ▲](#)

N102

## Impossible de détecter la machine lors de la configuration des communications réseau

Si la machine ne peut pas être détectée sur le réseau lors de la configuration des communications réseau, vérifiez les paramètres réseau avant de rechercher à nouveau la machine.

- ➔ [Impossible de détecter la machine sur le réseau sans fil : Contrôle 1](#)
- ➔ [Impossible de détecter la machine sur le réseau filaire : Contrôle 1](#)

### Remarque

- Vous pouvez configurer les communications réseau via USB. Pour une configuration via USB, activez la case à cocher Configurer la connexion réseau via USB sur l'écran Vérifier paramètres d'impression et cliquez sur Suivant.

---

[Haut de la page](#) ▲



---

[Page d'accueil](#) > [Dépannage](#) > [Problèmes de communication réseau](#) > [Problèmes avec les paramètres réseau](#) > [Impossible de détecter la machine lors de la configuration des communications réseau](#) > [Impossible de détecter la machine sur le réseau sans fil : Contrôle 1](#)

---

N021

## Impossible de détecter la machine sur le réseau sans fil : Contrôle 1

### La machine et les périphériques réseau (routeur, point d'accès, etc.) sont-ils sous tension ?

Assurez-vous que la machine est sous tension.

➡ [Vérification que la machine est sous tension](#)

Assurez-vous que les périphériques réseau (routeur, point d'accès, etc.) sont sous tension.

### Si la machine ou le périphérique réseau est hors tension :

Mettez la machine ou le périphérique réseau sous tension.

Après avoir mis la machine ou le périphérique réseau sous tension, ce dernier requiert un peu de temps avant d'être prêt pour l'utilisation. Un peu après que la machine ou le périphérique réseau a été mis sous tension, cliquez sur Redétecter de l'écran Vérifier paramètres d'impression.

Une fois la machine détectée, suivez les instructions à l'écran pour poursuivre la configuration des communications réseau.

### Si la machine et le périphérique réseau sont sous tension :

Si la machine et le périphérique réseau sont activés ou si la machine ne peut pas être détectée après avoir cliqué sur Redétecter, accédez au contrôle 2.

➡ [Impossible de détecter la machine sur le réseau sans fil : Contrôle 2](#)

[Haut de la page](#) ▲

---

[Page d'accueil](#) > [Dépannage](#) > [Problèmes de communication réseau](#) > [Problèmes avec les paramètres réseau](#) > [Impossible de détecter la machine lors de la configuration des communications réseau](#) > [Impossible de détecter la machine sur le réseau sans fil : Contrôle 2](#)

---

N040

## Impossible de détecter la machine sur le réseau sans fil : Contrôle 2

### **L'ordinateur et le périphérique réseau (routeur, point d'accès, etc.) sont-ils configurés et l'ordinateur peut-il se connecter au réseau ?**

Assurez-vous de pouvoir visualiser n'importe quelle page Web sur votre ordinateur.

#### **Dans le cas contraire :**

Cliquez sur Annuler sous Vérifier paramètres d'impression pour supprimer la configuration des communications réseau. Ensuite, configurez l'ordinateur et le périphérique réseau.

Pour connaître les procédures, reportez-vous au manuel d'instructions fourni avec l'ordinateur ou le périphérique réseau ou contactez le fabricant.

Si vous ne pouvez pas afficher une page Web après avoir reconfiguré l'ordinateur ou le périphérique réseau, recommencez la configuration des communications réseau.

#### **Si vous êtes en mesure d'afficher n'importe quelle page Web :**

Passez au contrôle 3.

➡ [Impossible de détecter la machine sur le réseau sans fil : Contrôle 3](#)

[Haut de la page](#) ▲

---

[Page d'accueil](#) > [Dépannage](#) > [Problèmes de communication réseau](#) > [Problèmes avec les paramètres réseau](#) > [Impossible de détecter la machine lors de la configuration des communications réseau](#) > [Impossible de détecter la machine sur le réseau sans fil : Contrôle 3](#)

---

N052

## Impossible de détecter la machine sur le réseau sans fil : Contrôle 3

### Les paramètres réseau sans fil de la machine sont-ils activés ?

Vérifiez que le voyant Wi-Fi de la machine est allumé en bleu.



### Si le voyant Wi-Fi est éteint :

Les paramètres réseau sans fil de la machine sont désactivés. Activez les paramètres réseau sans fil de la machine.

Après avoir activé les paramètres réseau sans fil, cliquez sur Retour au début dans l'écran Vérifier paramètres d'impression pour recommencer la configuration des communications réseau.

### Si le voyant Wi-Fi est allumé :

Passez au contrôle 4.

➔ [Impossible de détecter la machine sur le réseau sans fil : Contrôle 4](#)

[Haut de la page](#) ▲

Page d'accueil > Dépannage > Problèmes de communication réseau > Problèmes avec les paramètres réseau > Impossible de détecter la machine lors de la configuration des communications réseau > Impossible de détecter la machine sur le réseau sans fil : Contrôle 4

N059

## Impossible de détecter la machine sur le réseau sans fil : Contrôle 4

### La machine est-elle connectée au point d'accès ?

À l'aide du panneau de contrôle de la machine, assurez-vous que la machine est connectée au point d'accès.

Appuyez sur le bouton MENU, puis sélectionnez Config. > Paramètres périphérique > Paramètres réseau > Confirmer les paramètres réseau > Liste param. réseau sans fil.

Assurez-vous que Connexion sur l'écran LCD est défini sur Actif.



### Si Connexion est défini sur Inactif :

La machine peut être placée à distance du point d'accès. Placez temporairement la machine à proximité du point d'accès, ensuite cliquez sur l'option Redétecter de l'écran Vérifier paramètres d'impression.

Une fois la machine détectée, suivez les instructions à l'écran pour poursuivre la configuration des communications réseau.

Si la machine ne peut pas être détectée, la machine n'est pas connectée au point d'accès. Connectez la machine au point d'accès.

Cliquez sur Retour au début sous Vérifier paramètres d'impression pour recommencer la configuration des communications réseau.

### Si Connexion est défini sur Actif :

Vérifiez le SSID de la Liste param. réseau sans fil et assurez-vous que le paramètre est identique à celui du point d'accès auquel votre ordinateur se connecte.

Sous Windows 7 ou Windows Vista, vous pouvez confirmer le SSID défini pour votre ordinateur depuis l'icône des communications réseau sans fil de la barre de tâche.

Si les SSID de la machine et de votre ordinateur ne sont pas identiques, cliquez sur Retour au début de l'écran Vérifier paramètres d'impression pour recommencer la configuration des communications réseau. Lors de la configuration, définissez le même SSID (point d'accès) pour la machine et votre ordinateur.

Si les SSID de la machine et de votre ordinateur sont identiques, accédez au contrôle 5.

➔ Impossible de détecter la machine sur le réseau sans fil : Contrôle 5

Haut de la page ▲

---

Page d'accueil > Dépannage > Problèmes de communication réseau > Problèmes avec les paramètres réseau > Impossible de détecter la machine lors de la configuration des communications réseau > Impossible de détecter la machine sur le réseau sans fil : Contrôle 5

---

U026

## Impossible de détecter la machine sur le réseau sans fil : Contrôle 5

### La fonction de pare-feu de votre logiciel de sécurité ou le système d'exploitation de l'ordinateur interfère-t-il avec la configuration des communications réseau ?

La fonction de pare-feu de votre logiciel de sécurité ou du système d'exploitation de l'ordinateur peut limiter les communications entre la machine et votre ordinateur. Vérifiez les paramètres de la fonction de pare-feu de votre logiciel de sécurité ou du système d'exploitation ou confirmez le message s'affichant sur votre ordinateur.

### En cas d'interférence de la fonction de pare-feu lors de la configuration :

- **Si ce message s'affiche sur votre ordinateur :**

Si un message indiquant que le logiciel Canon tente d'accéder au réseau s'affiche sur votre ordinateur, définissez le logiciel de sécurité de manière à autoriser l'accès.

Ensuite cliquez sur l'option Redétecter de l'écran Vérifier paramètres d'impression.

Une fois la machine détectée, suivez les instructions à l'écran pour poursuivre la configuration des communications réseau.

- **Si ce message ne s'affiche pas sur votre ordinateur :**

Supprimez la configuration, ensuite paramétrez le logiciel de sécurité pour qu'il autorise le logiciel Canon \* à accéder au réseau.

\* Paramétrez le logiciel de sécurité pour autoriser le fichier **Setup.exe** ou **Setup64.exe** du dossier **win**, dans le dossier **DrvSetup** du dossier **Driver** du CD-ROM d'installation, à accéder au réseau.

Après avoir configuré le logiciel de sécurité, recommencez la configuration des communications réseau.



### Remarque

- Pour le paramétrage du pare-feu du système d'exploitation ou du pare-feu du logiciel de sécurité, reportez-vous au manuel fourni avec l'ordinateur ou le logiciel, ou contactez le fabricant.

### Si aucun problème n'est lié aux paramètres du pare-feu :

Passez au contrôle 6.

➡ Impossible de détecter la machine sur le réseau sans fil : Contrôle 6

Haut de la page ▲

---

[Page d'accueil](#) > [Dépannage](#) > [Problèmes de communication réseau](#) > [Problèmes avec les paramètres réseau](#) > [Impossible de détecter la machine lors de la configuration des communications réseau](#) > [Impossible de détecter la machine sur le réseau sans fil : Contrôle 6](#)

---

U027

## Impossible de détecter la machine sur le réseau sans fil : Contrôle 6

### Vérifiez les paramètres du point d'accès.

Vérifiez les paramètres du point d'accès de la connexion réseau, tels que le filtrage des adresses IP, le filtrage des adresses MAC ou la fonction du serveur DHCP.

Pour plus d'informations sur la procédure de vérification des paramètres du point d'accès, reportez-vous au manuel fourni avec le point d'accès ou contactez le fabricant.

Après avoir vérifié les paramètres du point d'accès, cliquez sur Redétecter sur l'écran Vérifier paramètres d'impression.

Une fois la machine détectée, suivez les instructions à l'écran pour poursuivre la configuration des communications réseau.

Si ce problème persiste, activez la case à cocher Configurer la connexion réseau via USB sur l'écran Vérifier paramètres d'impression et cliquez sur Suivant pour configurer les communications réseau via USB.

[Haut de la page ▲](#)

---

[Page d'accueil](#) > [Dépannage](#) > [Problèmes de communication réseau](#) > [Problèmes avec les paramètres réseau](#) > [Impossible de détecter la machine lors de la configuration des communications réseau](#) > Impossible de détecter la machine sur le réseau filaire : Contrôle 1

---

U029

## Impossible de détecter la machine sur le réseau filaire : Contrôle 1

### Le câble réseau est-il connecté et la machine et le routeur sont-ils sous tension ?

Vérifiez que le câble LAN est raccordé.

Assurez-vous que la machine est sous tension.

➡ [Vérification que la machine est sous tension](#)

Assurez-vous que le routeur est sous tension.

### Le câble réseau est connecté et la machine ou le périphérique réseau est mis hors tension :

Mettez la machine ou le périphérique réseau sous tension.

Après avoir mis la machine ou le périphérique réseau sous tension, ce dernier requiert un peu de temps avant d'être prêt pour l'utilisation. Un peu après que la machine ou le périphérique réseau a été mis sous tension, cliquez sur Redétecter de l'écran Vérifier paramètres d'impression.

Une fois la machine détectée, suivez les instructions à l'écran pour poursuivre la configuration des communications réseau.

### Le câble réseau est connecté et la machine et le périphérique réseau sont mis sous tension :

Si la machine et le périphérique réseau sont activés ou si la machine ne peut pas être détectée après avoir cliqué sur Redétecter, accédez au contrôle 2.

➡ [Impossible de détecter la machine sur le réseau filaire : Contrôle 2](#)

[Haut de la page ▲](#)

---

[Page d'accueil](#) > [Dépannage](#) > [Problèmes de communication réseau](#) > [Problèmes avec les paramètres réseau](#) > [Impossible de détecter la machine lors de la configuration des communications réseau](#) > Impossible de détecter la machine sur le réseau filaire : Contrôle 2

---

U034

## Impossible de détecter la machine sur le réseau filaire : Contrôle 2

### L'ordinateur et le routeur sont-ils configurés et l'ordinateur peut-il se connecter au réseau ?

Assurez-vous de pouvoir visualiser n'importe quelle page Web sur votre ordinateur.

#### Dans le cas contraire :

Cliquez sur Annuler sous Vérifier paramètres d'impression pour supprimer la configuration des communications réseau. Ensuite, configurez l'ordinateur et le périphérique réseau.

Pour connaître les procédures, reportez-vous au manuel d'instructions fourni avec l'ordinateur ou le périphérique réseau ou contactez le fabricant.

Si vous ne pouvez pas afficher une page Web après avoir reconfiguré l'ordinateur ou le périphérique réseau, recommencez la configuration des communications réseau.

#### Si vous êtes en mesure d'afficher n'importe quelle page Web :

Passez au contrôle 3.

➡ [Impossible de détecter la machine sur le réseau filaire : Contrôle 3](#)

[Haut de la page](#) ▲



---

[Page d'accueil](#) > [Dépannage](#) > [Problèmes de communication réseau](#) > [Problèmes avec les paramètres réseau](#) > [Impossible de détecter la machine lors de la configuration des communications réseau](#) > Impossible de détecter la machine sur le réseau filaire : Contrôle 3

---

U037

## Impossible de détecter la machine sur le réseau filaire : Contrôle 3

### Les paramètres du réseau filaire de la machine sont-ils activés ?

À l'aide du panneau de contrôle de la machine, vérifiez les paramètres du réseau filaire de la machine.

Appuyez sur le bouton MENU, puis sélectionnez Config. > Paramètres périphérique > Paramètres réseau > Changer sans fil/câblé.

Assurez-vous que Réseau câblé actif est sélectionné sur l'écran LCD.

### Si l'option Réseau câblé actif n'est pas sélectionnée :

Les paramètres du réseau filaire de la machine sont désactivés. Activez les paramètres du réseau filaire de la machine.

Après avoir activé les paramètres du réseau filaire, cliquez sur Retour au début dans l'écran Vérifier paramètres d'impression pour recommencer la configuration des communications réseau.

### Si vous avez sélectionné Réseau câblé actif :

Passez au contrôle 4.

➡ [Impossible de détecter la machine sur le réseau filaire : Contrôle 4](#)

[Haut de la page ▲](#)

---

Page d'accueil > Dépannage > Problèmes de communication réseau > Problèmes avec les paramètres réseau > Impossible de détecter la machine lors de la configuration des communications réseau > Impossible de détecter la machine sur le réseau filaire : Contrôle 4

---

U042

## Impossible de détecter la machine sur le réseau filaire : Contrôle 4

### La machine est-elle connectée au routeur ?

À l'aide du panneau de contrôle de la machine, assurez-vous que la machine est connectée au routeur.

Appuyez sur le bouton MENU, puis sélectionnez Config. > Paramètres périphérique > Paramètres réseau > Confirmer les paramètres réseau > Liste des paramètres réseau.

Assurez-vous que Connexion sur l'écran LCD est défini sur Actif.

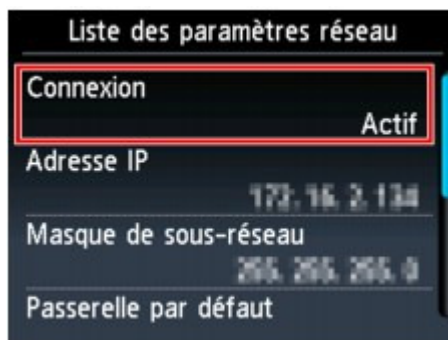

### Si Connexion est défini sur Inactif :

La machine n'est pas connectée au routeur. Connectez la machine au routeur.

Cliquez sur Retour au début sous Vérifier paramètres d'impression pour recommencer la configuration des communications réseau.

### Si Connexion est défini sur Actif :

Passez au contrôle 5.

➡ Impossible de détecter la machine sur le réseau filaire : Contrôle 5

[Haut de la page ▲](#)

---

[Page d'accueil](#) > [Dépannage](#) > [Problèmes de communication réseau](#) > [Problèmes avec les paramètres réseau](#) > [Impossible de détecter la machine lors de la configuration des communications réseau](#) > Impossible de détecter la machine sur le réseau filaire : Contrôle 5

---

U044

## Impossible de détecter la machine sur le réseau filaire : Contrôle 5

### La fonction de pare-feu de votre logiciel de sécurité ou le système d'exploitation de l'ordinateur interfère-t-il avec la configuration des communications réseau ?

La fonction de pare-feu de votre logiciel de sécurité ou du système d'exploitation de l'ordinateur peut limiter les communications entre la machine et votre ordinateur. Vérifiez les paramètres de la fonction de pare-feu de votre logiciel de sécurité ou du système d'exploitation ou confirmez le message s'affichant sur votre ordinateur.

### En cas d'interférence de la fonction de pare-feu lors de la configuration :

- **Si ce message s'affiche sur votre ordinateur :**

Si un message indiquant que le logiciel Canon tente d'accéder au réseau s'affiche sur votre ordinateur, définissez le logiciel de sécurité de manière à autoriser l'accès.

Ensuite cliquez sur l'option Redétecter de l'écran Vérifier paramètres d'impression.

Une fois la machine détectée, suivez les instructions à l'écran pour poursuivre la configuration des communications réseau.

- **Si ce message ne s'affiche pas sur votre ordinateur :**

Supprimez la configuration, ensuite paramétrez le logiciel de sécurité pour qu'il autorise le logiciel Canon \* à accéder au réseau.

\* Paramétrez le logiciel de sécurité pour autoriser le fichier **Setup.exe** ou **Setup64.exe** du dossier **win**, dans le dossier **DrvSetup** du dossier **Driver** du CD-ROM d'installation, à accéder au réseau.

Après avoir configuré le logiciel de sécurité, recommencez la configuration des communications réseau.



### Remarque

- Pour le paramétrage du pare-feu du système d'exploitation ou du pare-feu du logiciel de sécurité, reportez-vous au manuel fourni avec l'ordinateur ou le logiciel, ou contactez le fabricant.

### Si aucun problème n'est lié aux paramètres du pare-feu :

Passez au contrôle 6.

➡ [Impossible de détecter la machine sur le réseau filaire : Contrôle 6](#)

[Haut de la page](#) ▲

---

[Page d'accueil](#) > [Dépannage](#) > [Problèmes de communication réseau](#) > [Problèmes avec les paramètres réseau](#) > [Impossible de détecter la machine lors de la configuration des communications réseau](#) > [Impossible de détecter la machine sur le réseau filaire : Contrôle 6](#)

---

U045

## Impossible de détecter la machine sur le réseau filaire : Contrôle 6

### Vérifiez les paramètres du routeur.

Vérifiez les paramètres du routeur de la connexion réseau, tels que le filtrage des adresses IP, le filtrage des adresses MAC ou la fonction du serveur DHCP.

Pour plus d'informations sur la procédure de vérification des paramètres du routeur, reportez-vous au manuel fourni avec le routeur ou contactez le fabricant.

Après avoir vérifié les paramètres du routeur, cliquez sur Redétecter sur l'écran Vérifier paramètres d'impression.

Une fois la machine détectée, suivez les instructions à l'écran pour poursuivre la configuration des communications réseau.

Si ce problème persiste, activez la case à cocher Configurer la connexion réseau via USB sur l'écran Vérifier paramètres d'impression et cliquez sur Suivant pour configurer les communications réseau via USB.

[Haut de la page ▲](#)

---

[Page d'accueil](#) > [Dépannage](#) > [Problèmes de communication réseau](#) > [Problèmes avec les paramètres réseau](#) > [Le mot de passe d'administrateur défini pour la machine a été oublié](#)

---

N047

## Le mot de passe d'administrateur défini pour la machine a été oublié

Initialisez les paramètres réseau.

➡ [Restauration des paramètres réseau par défaut définis en usine de la machine](#)

Après avoir initialisé les paramètres réseau, procédez à la configuration à l'aide du CD-ROM d'installation.

[Haut de la page](#) ▲

N049

## Vérification des informations de réseau

- ➔ Vérification de l'adresse IP ou MAC de la machine
- ➔ Vérification de l'adresse IP ou MAC de l'ordinateur
- ➔ Vérification de la disponibilité de la communication entre l'ordinateur et la machine ou l'ordinateur et le point d'accès
- ➔ Vérification des informations de configuration réseau

### Vérification de l'adresse IP ou MAC de la machine

Pour vérifier l'adresse IP ou MAC de la machine, affichez les informations de configuration réseau à l'aide du panneau de contrôle de la machine ou imprimez les informations de configuration réseau de la machine.

- ➔ Paramètres réseau
- ➔ Impression des informations de configuration réseau

Pour afficher les informations de configuration réseau à l'aide de IJ Network Tool, sélectionnez Informations réseau dans le menu **Affichage**.

- ➔ Écran Canon IJ Network Tool

### Vérification de l'adresse IP ou MAC de l'ordinateur

Pour vérifier l'adresse IP ou MAC attribuée à l'ordinateur, suivez la procédure ci-dessous.

- 1. Cliquez sur Démarrer > Tous les programmes > Accessoires > Invite de commandes.**
- 2. Saisissez « ipconfig/all » et appuyez sur la touche Entrée.**

Les adresses IP et MAC des périphériques réseau installés sur votre ordinateur s'affichent. Lorsque le périphérique réseau n'est pas connecté au réseau, l'adresse IP ne s'affiche pas.

### Vérification de la disponibilité de la communication entre l'ordinateur et la machine ou l'ordinateur et le point d'accès

Pour vérifier que la communication est disponible, effectuez le test Ping.

- 1. Cliquez sur Démarrer > Tous les programmes > Accessoires > Invite de commandes.**
- 2. Entrez la commande ping et l'adresse IP de l'imprimante ou du point d'accès cible, et appuyez sur la touche Entrée.**

```
ping XXX.XXX.XXX.XXX
```

"XXX.XXX.XXX.XXX" correspond à l'adresse IP du périphérique cible.

Si la communication est disponible, un message similaire à celui-ci s'affiche.

```
Reply from XXX.XXX.XXX.XXX: bytes=32 time=10ms TTL=255
```

Lorsque le message La requête a expiré s'affiche, la communication n'est pas disponible.

### Vérification des informations de configuration réseau

Pour vérifier l'adresse IP ou MAC de la machine, affichez les informations de configuration réseau à l'aide du panneau de contrôle de la machine ou imprimez les informations de configuration réseau de la machine.

- ➔ Paramètres réseau
- ➔ Impression des informations de configuration réseau

N043

## Le message s'affiche pendant la configuration

- ➔ L'écran Saisir le mot de passe s'affiche pendant la configuration
- ➔ L'écran permettant de définir le cryptage s'affiche une fois que le point d'accès est sélectionné sur l'écran Rechercher
- ➔ Le message « **Vous êtes en train de connecter la machine au réseau sans fil non crypté** » s'affiche

### L'écran Saisir le mot de passe s'affiche pendant la configuration

L'écran s'affiche si un mot de passe d'administrateur est défini sur la machine qui a déjà été configurée.

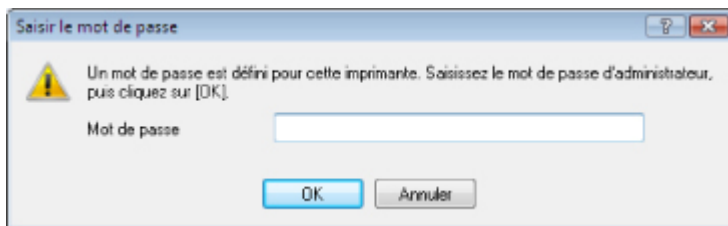

Entrez le mot de passe d'administrateur que vous avez défini.

- ➔ [Modification des paramètres de la feuille Mot de passe d'administrateur](#)

### L'écran permettant de définir le cryptage s'affiche une fois que le point d'accès est sélectionné sur l'écran Rechercher

Cet écran s'affiche une fois que le point d'accès sélectionné est chiffré. Dans ce cas, configurez les détails pour utiliser les mêmes paramètres de cryptage que ceux définis pour le point d'accès.

Pour plus d'informations sur les paramètres de cryptage, reportez-vous à la section [Modification des paramètres de la feuille Réseau sans fil](#).

### Le message « **Vous êtes en train de connecter la machine au réseau sans fil non crypté** » s'affiche

La sécurité n'est pas configurée sur le point d'accès. La machine peut toujours être utilisée, vous pouvez donc terminer la procédure de configuration.

#### Important

- Si vous vous connectez à un réseau non protégé par des mesures de sécurité, des données risquent d'être divulguées à une tierce partie, telles que vos informations personnelles.

[Haut de la page](#) ▲

N050

## Restauration des paramètres réseau par défaut définis en usine de la machine

### Important

- Notez que l'initialisation efface tous les paramètres réseau de la machine et que les opérations d'impression, de numérisation ou de télécopie à partir d'un ordinateur sur le réseau peuvent devenir impossibles. Pour utiliser la machine sur le réseau, procédez à la configuration à l'aide du CD-ROM d'installation.

Sélectionnez Réinitialiser paramètres réseau dans le panneau de contrôle de la machine pour initialiser le paramètre réseau.

[➔ Paramètres réseau](#)

[Haut de la page ▲](#)



N101

## Envoi de paquets inutiles

Quand il est activé, IJ Network Scanner Selector EX transmet régulièrement des paquets pour vérifier s'il peut communiquer avec la machine via le réseau. Lorsque vous utilisez l'ordinateur dans un environnement réseau autre que celui utilisé pour configurer la machine, désactivez IJ Network Scanner Selector EX.

Pour désactiver IJ Network Scanner Selector EX, cliquez avec le bouton droit sur l'icône  dans la barre de tâche, puis sélectionnez Désactiver Canon IJ Network Scanner Selector EX.

[Haut de la page](#) ▲

---

[Page d'accueil](#) > [Dépannage](#) > [Problèmes de communication réseau](#) > [Problèmes avec les paramètres réseau](#) > [L'écran d'état de l'imprimante ne fonctionne pas](#)

---

N044

## L'écran d'état de l'imprimante ne fonctionne pas

Utilisez le pilote d'imprimante doté de la communication bidirectionnelle.

Sélectionnez Activer le support bidirectionnel dans la feuille Ports de la boîte de dialogue des propriétés du pilote d'imprimante.

➡ [Ouverture de la fenêtre de configuration du pilote d'imprimante](#)

[Haut de la page](#) ▲

## Problèmes liés à l'impression/la copie

- L'impression ne démarre pas
- L'alimentation du papier ne se fait pas normalement/Une erreur « Pas de papier » se produit
- Résultats de l'impression insatisfaisants
- L'encre ne s'écoule pas
- Bourrages papier
- Bourrages papier dans le CAD (chargeur automatique de documents)
- L'impression n'est pas aussi rapide que prévu
- Impression recto verso automatique impossible
- La copie/l'impression s'interrompt avant la fin
- Le papier n'est pas alimenté par la source indiquée dans le pilote de l'imprimante
- Impossible d'imprimer correctement à partir d'un périphérique de communication sans fil

[Haut de la page ▲](#)

U321

## L'impression ne démarre pas

- **Contrôle 1 : assurez-vous que le câble d'alimentation est correctement branché, puis mettez la machine sous tension.**

Si un voyant du panneau de contrôle clignote, cela signifie que la machine est en cours d'initialisation. Attendez que le voyant cesse de clignoter et reste allumé.



### Remarque

- En cas d'impression de documents volumineux, tels que des photos ou des graphiques, l'impression peut être plus longue à démarrer. Si un voyant du panneau de contrôle clignote, cela signifie que l'ordinateur traite des données pour les envoyer à la machine. Attendez que l'impression démarre.

- **Contrôle 2 : vérifiez le niveau des réservoirs d'encre. Si la cartouche d'encre est vide, remplacez-la.**
- **Contrôle 3 : ouvrez l'unité de numérisation / capot et assurez-vous que tous les témoins correspondant aux réservoirs d'encre clignotent en rouge.**

Si la cartouche contient encore de l'encre mais que le voyant d'encre clignote en rouge, cela signifie que la cartouche d'encre est peut-être mal installée.

➔ [Remplacement d'une cartouche d'encre](#)

- **Contrôle 4 : ouvrez l'unité de numérisation / capot et assurez-vous que les voyants correspondant aux réservoirs d'encre sont rouges.**

Si le voyant d'encre est éteint, appuyez sur le symbole  de la cartouche d'encre jusqu'à ce que cette dernière s'enclenche.

- **Contrôle 5 : assurez-vous que la machine est correctement connectée à l'ordinateur.**

Si la machine est connectée à l'ordinateur à l'aide d'un câble USB, assurez-vous que ce câble est correctement connecté à la machine et à l'ordinateur, puis vérifiez les points suivants :

- Si vous utilisez un périphérique relais, tel qu'un concentrateur USB, débranchez-le, connectez la machine directement à l'ordinateur, puis relancez l'impression. Si l'impression démarre normalement, le problème vient du périphérique relais. Contactez le revendeur du périphérique relais pour plus d'informations.
- Il peut également y avoir un problème avec le câble USB. Remplacez le câble USB et relancez l'impression.

Si vous utilisez la machine sur un réseau câblé, vérifiez que la machine est connectée à l'aide d'un câble réseau ou qu'elle est correctement configurée.

- **Contrôle 6 : si vous imprimez depuis l'ordinateur, supprimez les tâches d'impression inutiles, le cas échéant.**

➔ [Suppression d'une tâche d'impression](#)

- **Contrôle 7 : assurez-vous que le nom de votre machine est sélectionné dans la boîte de dialogue Imprimer.**

La machine risque de ne pas imprimer correctement si vous utilisez un pilote destiné à une autre imprimante.

Assurez-vous que le nom de votre machine est sélectionné dans la boîte de dialogue Imprimer.



### Remarque

- Pour que votre machine soit celle définie par défaut, sélectionnez Définir comme imprimante par défaut.

## • Contrôle 8 : configurez correctement le port de l'imprimante.

Assurez-vous que le port de l'imprimante est configuré de façon appropriée.

1. Connectez-vous à l'aide d'un compte utilisateur bénéficiant de privilèges administrateur.
2. Sélectionnez les éléments suivants dans le menu Démarrer, comme indiqué ci-dessous.
  - Sous Windows 7, sélectionnez Périphériques et imprimantes dans le menu Démarrer.
  - Sous Windows Vista, sélectionnez le menu Démarrer > Panneau de configuration > Matériel et audio > Imprimantes.
  - Sous Windows XP, sélectionnez le menu Démarrer > Panneau de configuration > Imprimantes et autres périphériques > Imprimantes et télécopieurs.
3. Ouvrez les propriétés du pilote d'imprimante de la machine.
  - Sous Windows 7, cliquez avec le bouton droit sur l'icône « Canon XXX Printer » (où « XXX » représente le nom de votre machine), puis sélectionnez Propriétés de l'imprimante.
  - Sous Windows Vista ou Windows XP, cliquez avec le bouton droit sur l'icône « Canon XXX Printer » (où « XXX » représente le nom de votre machine), puis sélectionnez Propriétés.
4. Cliquez sur l'onglet Ports afin de vérifier les paramètres du port.
 

Vérifiez qu'un port appelé « USBnnn » (où n est un nombre) accompagné de la mention « Canon XXX Printer » dans la colonne Imprimante est sélectionné pour Impression sur les ports suivants.



### Remarque

- Si vous utilisez la machine sur un réseau, le nom de port de la machine est affiché sous la forme CNBJNP\_xxxxxxxx. xxxxxxxxxxx est la chaîne de caractères générée à partir de l'adresse MAC ou une chaîne de caractères spécifiée par l'utilisateur lors de la configuration de la machine.

- Si le paramètre est incorrect :  
Réinstallez les MP Drivers.
- L'impression ne démarre pas alors que la machine est connectée à l'ordinateur via un câble USB et que le port « USBnnn » est sélectionné :  
Lancez Canon My Printer depuis la barre de tâche, puis sélectionnez Diagnostic et réparation de l'imprimante. Suivez les instructions à l'écran pour définir le port d'imprimante, puis sélectionnez le nom de votre machine.  
Si le problème n'est toujours pas résolu, réinstallez les MP Drivers.
- L'impression ne démarre pas même alors que le port « CNBJNP\_xxxxxxxx » est sélectionné si vous utilisez la machine sur un réseau :  
Lancez IJ Network Tool et sélectionnez « CNBJNP\_xxxxxxxx », ainsi que confirmé à l'étape 4, puis associez le port à l'imprimante à l'aide du paramètre Associer un port du menu **Paramètres**.  
Si le problème n'est toujours pas résolu, réinstallez les MP Drivers.

## • Contrôle 9 : la taille des données à imprimer est-elle particulièrement volumineuse ?

Cliquez sur Options d'impression sous l'onglet Configuration de la page du pilote d'imprimante. Dans la boîte de dialogue affichée, définissez ensuite l'option Prévention de la perte de données d'impression sur Activé.

## • Contrôle 10 : si vous imprimez à partir de l'ordinateur, redémarrez-le.



U326

## L'alimentation du papier ne se fait pas normalement/Une erreur « Pas de papier » se produit

- **Contrôle 1 : vérifiez que du papier est chargé.**

➔ Chargement du papier

- **Contrôle 2 : procédez comme suit lorsque vous chargez du papier.**

- Lorsque vous placez deux feuilles ou plus, feuilletez la pile avant de les charger.



- Lorsque vous placez deux feuilles ou plus, alignez les bords des feuilles avant de les charger.
- Lorsque vous chargez deux feuilles ou plus, vérifiez que la pile de papier ne dépasse pas la limite de chargement du papier.  
Notez que le chargement de papier jusqu'à la capacité maximale peut, dans certains cas, s'avérer impossible en fonction du type de papier ou des conditions ambiantes (température et humidité très élevées ou très basses). Dans ce cas, réduisez le nombre de feuilles de papier chargées à un nombre inférieur à la moitié de la limite de chargement.
- Chargez toujours le papier en orientation portrait, soit dans le réceptacle arrière, soit dans la cassette, quelle que soit l'orientation choisie pour l'impression.
- Lorsque vous chargez du papier dans le réceptacle arrière, placez le papier face à imprimer vers le HAUT et faites coulisser les guides papier pour les aligner avec les deux côtés du papier.
- Dans le cas de la cassette, faites glisser le guide papier situé à l'avant pour l'aligner avec le repère correspondant au format de page. Placez le papier face à imprimer vers le BAS, alignez le bord droit de la pile de papier contre le bord droit de la cassette, puis faites glisser le guide papier situé sur le côté gauche pour l'aligner avec le bord gauche de la pile.

➔ Chargement du papier

- **Contrôle 3 : vérifiez si le papier n'est pas trop épais ou gondolé.**

➔ Types de support ne pouvant pas être utilisés

- **Contrôle 4 : procédez comme suit lorsque vous chargez des enveloppes.**

Pour l'impression sur des enveloppes, reportez-vous à la section [Chargement du papier](#), et préparez les enveloppes avant de commencer l'impression.

Une fois les enveloppes prêtes, chargez-les dans l'imprimante en orientation portrait. Si les enveloppes sont placées en orientation paysage, elles ne seront pas entraînées correctement.

- **Contrôle 5 : vérifiez que les paramètres définissant le format de page et le type de support correspondent au papier chargé.**

- **Contrôle 6 : vérifiez les paramètres d'alimentation papier définis pour le papier ordinaire.**

\* Si l'alimentation en papier n'a pas été modifiée depuis l'acquisition de cette machine, l'alimentation en papier ordinaire est la cassette.

- Réglage à partir du panneau de contrôle de la machine :

➔ Modification des paramètres de la machine à partir de l'écran LCD

- Réglage à partir du pilote de l'imprimante :

➔ Commutation de l'alimentation papier pour répondre à vos besoins

- Pour plus d'informations sur la source du papier ordinaire lorsque la Alimentation papier du pilote de l'imprimante est définie sur Sélection automatique :

➔ Définition de la source en papier ordinaire

- **Contrôle 7 : retirez tout corps étranger de la cassette.**

- **Contrôle 8 : vérifiez qu'aucun objet ne se trouve dans le réceptacle arrière.**



Si le papier se déchire dans le réceptacle arrière, reportez-vous à la section [Bourrages papier](#) pour savoir comment le retirer.

Si un corps étranger se trouve dans le réceptacle arrière, mettez la machine hors tension, débranchez-la de la prise murale, puis retirez cet objet.



- **Contrôle 9 : nettoyez le rouleau d'entraînement du papier.**

➔ Nettoyage du rouleau d'entraînement du papier

#### Remarque

- Dans la mesure où le nettoyage du rouleau d'entraînement du papier use le rouleau, cette procédure n'est à effectuer qu'en cas de nécessité.

- **Contrôle 10 : si deux feuilles de papier ou plus sont alimentées en même temps depuis la cassette, nettoyez l'intérieur de la cassette.**

Pour plus d'informations sur le nettoyage de l'intérieur de la cassette, reportez-vous à la section [Nettoyage de la zone de contact de la cassette](#).

- **Contrôle 11 : le capot arrière est-il complètement fermé ?**

Un bourrage papier peut se produire si le capot arrière n'est pas complètement fermé. Poussez le



capot arrière de manière à le fermer complètement.

Reportez-vous à la section [Face arrière](#) pour connaître la position du capot arrière.

[Haut de la page ▲](#)

U310

## Résultats de l'impression insatisfaisants

Si les résultats de l'impression ne sont pas satisfaisants (traces blanches, lignes mal alignées, couleurs inégales, etc.), commencez par vérifier les paramètres de qualité du papier et de l'impression.

- **Contrôle 1 : les paramètres définissant le format de page et le type de support correspondent-ils au format et au type du papier chargé ?**

Si ces paramètres ne sont pas correctement configurés, vous n'obtiendrez pas de résultats d'impression satisfaisants.

Si vous imprimez une photo ou une illustration, des paramètres de type de papier incorrects peuvent réduire la qualité des couleurs.

De plus, la surface d'impression risque d'être rayée.

Pour les impressions sans bordure, les couleurs peuvent s'imprimer de façon inégale selon le paramètre de type de papier associé au papier chargé.

La méthode utilisée pour vérifier les paramètres de qualité d'impression et de papier diffère selon l'usage que vous faites de la machine.

Copie à l'aide de la machine	Procédez aux vérifications nécessaires à l'aide du panneau de contrôle de la machine. ➔ <a href="#">Éléments de paramètre</a>
Copie la photo à l'aide de la machine	Procédez aux vérifications nécessaires à l'aide du panneau de contrôle de la machine. ➔ <a href="#">Copie de photos</a>
Impression à partir de votre carte mémoire ou de votre clé USB flash à l'aide de la machine	Procédez aux vérifications nécessaires à l'aide du panneau de contrôle de la machine. ➔ <a href="#">Éléments de paramètre</a>
Impression à partir d'un site de partage de photos à l'aide de la machine	Procédez aux vérifications nécessaires à l'aide du panneau de contrôle de la machine. ➔ <a href="#">Impression de photos sur un site de partage de photos</a>
Impression à partir d'un périphérique compatible PictBridge	Procédez aux vérifications nécessaires à l'aide du périphérique compatible PictBridge. ➔ <a href="#">Impression de photos directement à partir d'un périphérique compatible avec PictBridge</a> Procédez aux vérifications nécessaires à l'aide du panneau de contrôle de la machine. ➔ <a href="#">Param. impr. PictBridge</a>
Impression à partir d'un téléphone portable	Procédez aux vérifications nécessaires à l'aide du panneau de contrôle de la machine. ➔ <a href="#">Param. impr. tél portable</a>
Impression à partir d'un ordinateur	Procédez aux vérifications nécessaires à l'aide du pilote d'imprimante. ➔ <a href="#">Impression avec les instructions d'installation simplifiée</a>

- **Contrôle 2 : assurez-vous que la qualité d'impression appropriée est sélectionnée en vous reportant au tableau du Contrôle 1.**

Sélectionnez une qualité d'impression adaptée au papier choisi et à l'image à imprimer. Si vous remarquez des bavures ou des couleurs irrégulières, affinez le paramètre de qualité de l'impression et recommencez l'impression.

### Remarque

- Lorsque vous effectuez une impression à partir d'un périphérique compatible PictBridge, définissez le paramètre de qualité d'impression à l'aide du panneau de contrôle de la machine.

Vous ne pouvez pas configurer ce paramètre à partir d'un périphérique compatible PictBridge.

- Vous ne pouvez pas modifier la qualité d'impression lorsque vous effectuez des impressions à partir d'un téléphone portable.
- 

• **Contrôle 3 : si le problème persiste, l'erreur peut avoir une autre origine.**

Consultez également les rubriques suivantes :

- ➔ Impossible de terminer l'impression d'un travail
- ➔ La page ne s'imprime pas dans sa totalité
- ➔ Aucun résultat d'impression/L'impression est floue/Les couleurs ne sont pas fidèles/Traces blanches
- ➔ Les lignes ne sont pas alignées
- ➔ La ligne ou l'image ne s'imprime pas ou ne s'imprime qu'en partie
- ➔ Le papier est gondolé ou présente des taches d'encre
- ➔ Le papier est taché/La surface imprimée est rayée
- ➔ Le verso du papier est taché
- ➔ Des lignes verticales sont imprimées sur les côtés du document imprimé
- ➔ Les couleurs sont inégales ou striées

Haut de la page ▲

U311

## Impossible de terminer l'impression d'un travail

- **Contrôle 1 : la taille des données d'impression est-elle particulièrement volumineuse ?**

Cliquez sur Options d'impression sous l'onglet Configuration de la page du pilote d'imprimante. Dans la boîte de dialogue affichée, définissez ensuite l'option Prévention de la perte de données d'impression sur Activé.

- **Contrôle 2 : l'espace sur le disque dur de votre ordinateur est-il suffisant ?**

Supprimez des fichiers inutiles afin de libérer de l'espace.

[Haut de la page ▲](#)

U312

## La page ne s'imprime pas dans sa totalité

- **Contrôle : avec l'impression recto/verso automatique, la raison possible est la suivante.**

En impression recto verso automatique, la zone imprimable située en haut de la page est réduite de 2 mm / 0,08 pouce.

Pour cette raison, la partie inférieure de la page risque de ne pas être imprimée. Pour éviter ce problème, sélectionnez le paramètre permettant de réduire l'impression à partir du pilote d'imprimante.

### Important

- Selon le document, l'impression réduite peut modifier la mise en page. Si le logiciel offre une fonction d'agrandissement/de réduction de l'impression, appliquez le paramètre d'impression défini à l'aide du logiciel d'application.

1. Ouvrez la fenêtre de configuration du pilote d'imprimante.

➔ Ouverture de la fenêtre de configuration du pilote d'imprimante



Cliquez ici : [Pilote d'imprimante](#)

\* Avant de cliquer ici pour ouvrir la fenêtre de configuration du pilote d'imprimante, quittez l'application ouverte.

2. Activez la case à cocher Impression recto/verso dans l'onglet Configuration de la page.
3. Cliquez sur Configuration de la zone imprimable..., puis sélectionnez Utiliser l'impression réduite.

Haut de la page ▲

U313

## Aucun résultat d'impression/L'impression est floue/Les couleurs ne sont pas fidèles/Traces blanches

### ❖ Aucun résultat d'impression



### ❖ L'impression est floue

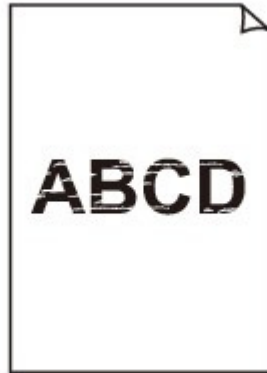

### ❖ Les couleurs ne sont pas fidèles



### ❖ Traces blanches

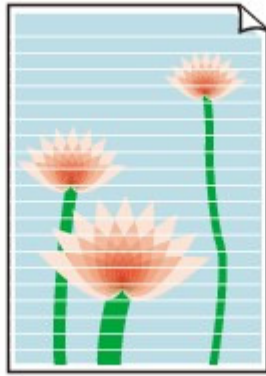

- **Contrôle 1 : avez-vous configuré les paramètres de qualité d'impression et de papier ?**

➔ Résultats de l'impression insatisfaisants

- **Contrôle 2 : vérifiez le niveau des réservoirs d'encre. Si la cartouche d'encre est vide, remplacez-la.**

➔ Remplacement d'une cartouche d'encre

- **Contrôle 3 : le ruban orange ou le film protecteur est-il toujours en place ?**

Vérifiez que tous les films protecteurs sont retirés et que le trou d'arrivée d'air en forme de L n'est pas obstrué, comme illustré en (A).

Si le ruban orange est toujours présent, tel qu'illustré dans (B), tirez dessus pour le retirer.

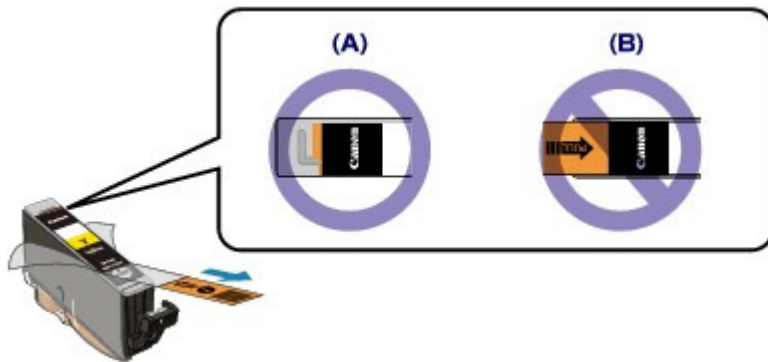

- **Contrôle 4 : imprimez le motif de vérification des buses et effectuez les opérations d'entretien nécessaires telles que le nettoyage de la tête d'impression.**

Imprimez le motif de vérification des buses afin de déterminer si l'encre s'écoule correctement des buses de la tête d'impression.

Reportez-vous à la section [L'impression devient pâle ou les couleurs ne s'impriment plus correctement](#) relative à l'impression d'un motif de vérification des buses, au nettoyage de la tête d'impression et au nettoyage en profondeur de la tête d'impression.

- Si le motif de vérification des buses ne s'imprime pas correctement :  
Vérifiez qu'aucune cartouche d'encre couleur n'est vide.  
Si le motif de la vérification des buses ne s'imprime pas correctement du fait d'un niveau d'encre insuffisant, effectuez un nettoyage de la tête d'impression, puis essayez à nouveau d'imprimer le motif de vérification des buses.
- Si le problème persiste après deux nettoyages de la tête d'impression :  
Procédez à un nettoyage en profondeur de la tête d'impression.  
Si le problème persiste après le nettoyage en profondeur de la tête d'impression, mettez la machine hors tension et effectuez un autre nettoyage en profondeur de la tête d'impression après 24 heures. Lorsque vous mettez la machine hors tension, ne la débranchez pas de la prise.
- Si le problème persiste après deux nettoyages en profondeur de la tête d'impression :  
Si le problème persiste après le nettoyage en profondeur de la tête d'impression, cette dernière

est peut-être endommagée. Contactez le centre de service.

- **Contrôle 5 : lorsque vous utilisez du papier dont une seule face est imprimable, assurez-vous qu'il est chargé avec la face à imprimer orientée dans le bon sens (haut ou bas selon le cas).**

En cas d'impression sur l'autre face, le résultat peut apparaître flou ou de mauvaise qualité.

Reportez-vous au mode d'emploi fourni avec le papier pour de plus amples informations concernant la face imprimable.

- **Pour la copie, consultez également les rubriques suivantes :**

- **Contrôle 6 : la vitre d'exposition ou la vitre du CAD est-elle sale ?**

Nettoyez la vitre d'exposition ou la vitre du CAD.

➔ [Nettoyage de la vitre d'exposition et du capot](#)



#### Remarque

- Si la vitre du CAD est sale, des traînées noires apparaissent sur le papier de la façon suivante.



- **Contrôle 7 : vérifiez que l'original est correctement placé sur la vitre d'exposition ou dans le CAD.**

➔ [Chargement des originaux](#)

- **Contrôle 8 : le document original est-il chargé avec la face appropriée orientée correctement (haut ou bas selon le cas) ?**

Lors du chargement d'un original sur la vitre d'exposition, la face à copier doit être placée vers le bas. Lors du chargement d'un original dans le CAD, elle doit être placée vers le haut.

- **Contrôle 9 : copiez-vous une impression réalisée sur cette machine ?**

Imprimez directement à partir de votre machine ou relancez l'impression à partir de votre ordinateur.

Lors de la copie d'une impression réalisée sur cette machine, la qualité du document peut être affectée.

[Haut de la page ▲](#)



U315

## Les lignes ne sont pas alignées



- **Contrôle 1 : avez-vous configuré les paramètres de qualité d'impression et de papier ?**

➔ [Résultats de l'impression insatisfaisants](#)

- **Contrôle 2 : effectuez un alignement de la tête d'impression.**

Si des lignes imprimées sont mal alignées ou si les résultats de l'impression ne vous donnent pas satisfaction, vous devez régler la position de la tête d'impression.

➔ [Alignement de la tête d'impression](#)



### Remarque

- Si le problème persiste après l'alignement de la tête d'impression, procédez à un alignement manuel en vous reportant à la section [Alignement manuel des têtes d'impression](#).

[Haut de la page](#) ▲

U152

## La ligne ou l'image ne s'imprime pas ou ne s'imprime qu'en partie

- **Contrôle 1 : la taille des données d'impression est-elle particulièrement volumineuse ?**

Cliquez sur Options d'impression sous l'onglet Configuration de la page du pilote d'imprimante. Dans la boîte de dialogue affichée, définissez ensuite l'option Prévention de la perte de données d'impression sur Activé.

- **Contrôle 2 : utilisez-vous la fonction d'impression avec mise en page ou de marge de reliure ?**

Lorsque vous utilisez la fonction d'impression avec mise en page ou de marge de reliure, il est possible que les lignes fines ne soient pas imprimées. Suivez les instructions du Contrôle 1 ou essayez d'épaissir les lignes du document.

[Haut de la page ▲](#)

U316

## Le papier est gondolé ou présente des taches d'encre

### ❖ Le papier présente des taches d'encre



### ❖ Le papier est gondolé



- **Contrôle 1 : avez-vous configuré les paramètres de qualité d'impression et de papier ?**

➔ Résultats de l'impression insatisfaisants

- **Contrôle 2 : si l'intensité définie est élevée, réduisez la valeur du paramètre Intensité dans le pilote d'imprimante, puis relancez l'impression.**

Si vous utilisez du papier ordinaire pour imprimer des images avec une intensité élevée, le papier peut absorber une trop grande quantité d'encre. Il risque alors d'onduler, provoquant une abrasion du papier.

- Impression depuis l'ordinateur  
Vous pouvez vérifier l'intensité à l'aide du pilote d'imprimante.

➔ Réglage de l'intensité

- Lors de la copie

➔ Éléments de paramètre

- **Contrôle 3 : utilisez-vous du papier photo pour l'impression de photographies ?**

En cas de saturation des couleurs élevée (lors de l'impression de photos ou d'images fortement saturées, par exemple), nous vous recommandons d'utiliser le Papier Photo Glacé Extra II ou un autre papier Canon spécial.

➔ Types de support pouvant être utilisés

Haut de la page ▲

U317

## Le papier est taché/La surface imprimée est rayée

### Le papier est taché

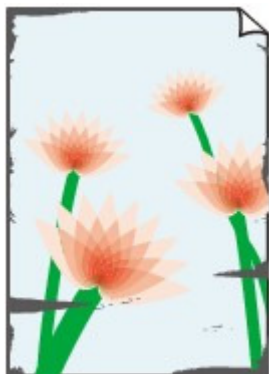

Les bords du papier sont tachés

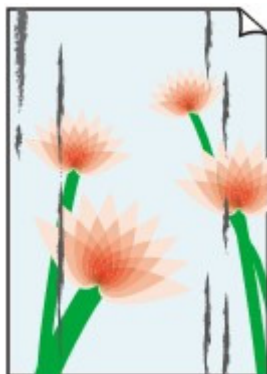

La surface imprimée est tachée



### La surface imprimée est rayée

- **Contrôle 1 : avez-vous configuré les paramètres de qualité d'impression et de papier ?**

➔ Résultats de l'impression insatisfaisants

- **Contrôle 2 : utilisez-vous un type de papier adéquat ? Vérifiez les points suivants :**

- Assurez-vous que le papier utilisé est adapté au type d'impression souhaité.
  - ➔ Types de support pouvant être utilisés
- Lorsque vous effectuez une impression sans bordure, assurez-vous que le papier utilisé est adéquat.
 

Si le papier utilisé n'est pas adapté à l'impression sans bordure, la qualité peut être réduite au niveau des bords supérieur et inférieur du papier.

  - ➔ Zone d'impression

- **Contrôle 3 : chargez le papier après l'avoir aplani.**

Lorsque vous utilisez du Papier Photo Satiné, chargez les feuilles une par une dans l'état où elles sont, même si elles sont gondolées. Le fait de rouler ce papier pour l'aplanir risque de provoquer des craquelures sur la surface et d'affecter la qualité d'impression.

- **Papier ordinaire**

Retournez le papier et chargez-le de manière à imprimer sur l'autre face.

Si vous laissez le papier chargé dans le réceptacle arrière pendant une période prolongée, le papier risque de gondoler. Dans ce cas, placez le papier avec l'autre face vers le haut. Cela peut résoudre le problème.

Il est recommandé de replacer le papier non utilisé dans son emballage et de le stocker sur une surface plane.

- **Autre papier**

Si la feuille de papier est gondolée aux quatre coins sur une épaisseur supérieure à 3 mm / 0,1 pouce (A), le papier peut être taché ou l'alimentation risque de ne pas s'effectuer correctement. Dans ce cas, suivez la procédure décrite ci-dessous afin de corriger le gondolement.



1. Roulez le papier dans le sens opposé au gondolage, comme illustré ci-dessous.

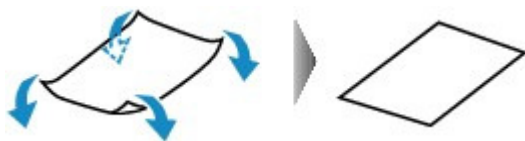

2. Assurez-vous que le papier est désormais bien plat.

Lorsque le papier est gondolé, il est conseillé d'imprimer une seule feuille à la fois.

### Remarque

- Selon le type de support, il est possible que le papier soit taché ou ne soit pas entraîné correctement, et ce, même s'il n'est pas gondolé vers l'intérieur. Dans ce cas, suivez la procédure décrite ci-dessous afin de rouler le papier vers l'extérieur sur 3 mm / 0,1 pouce (B) d'épaisseur avant l'impression. Cela peut améliorer la qualité de l'impression.

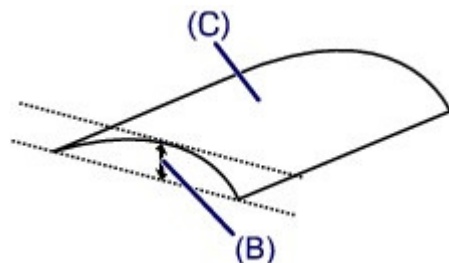

(C) Face à imprimer

Lorsque le papier est gondolé vers l'extérieur, il est recommandé d'imprimer une seule feuille à la fois.

## • Contrôle 4 : ajustez le paramètre permettant d'empêcher l'abrasion du papier.

Cette opération permet d'augmenter l'espace entre la tête d'impression et le papier chargé. Si la surface d'impression est usée alors que le type de support défini correspond au papier chargé, réglez la machine de manière à éviter l'abrasion du papier à l'aide du panneau de contrôle de la machine ou de l'ordinateur.

La vitesse d'impression peut être réduite si vous activez le paramètre permettant d'empêcher l'abrasion du papier.

\* Réajustez le paramètre permettant d'empêcher l'abrasion du papier à la fin de l'impression. Sinon, ce paramètre restera activé pour tous les travaux d'impression ultérieurs.

### • Pour paramétrer à l'aide du panneau de contrôle

Appuyez sur le bouton MENU, sélectionnez Configuration, Paramètres périphérique et Paramètres impression dans cet ordre. Ensuite, définissez Empêcher abrasion papier sur Activé.

➔ [Modification des paramètres de la machine à partir de l'écran LCD](#)

### • Pour paramétrer avec votre ordinateur

Ouvrez la fenêtre de configuration du pilote d'imprimante, puis, sous Paramètres personnalisés dans l'onglet Entretien, activez la case Empêcher l'abrasion du papier et cliquez sur OK.

Pour ouvrir la fenêtre de configuration du pilote d'imprimante, reportez-vous à la section [Ouverture de la fenêtre de configuration du pilote d'imprimante](#).

## • Contrôle 5 : si l'intensité définie est élevée, réduisez la valeur du paramètre Intensité dans le pilote d'imprimante, puis relancez l'impression.

Si vous utilisez du papier ordinaire pour imprimer des images avec une intensité élevée, le papier peut absorber une trop grande quantité d'encre. Il risque alors d'onduler, provoquant une abrasion du papier.

- Impression depuis l'ordinateur  
Réduisez la valeur du paramètre Intensité dans le pilote d'imprimante, puis relancez l'impression.

### 1. Ouvrez la fenêtre de configuration du pilote d'imprimante.

➔ Ouverture de la fenêtre de configuration du pilote d'imprimante



Cliquez ici : [Pilote d'imprimante](#)

\* Avant de cliquer ici pour ouvrir la fenêtre de configuration du pilote d'imprimante, quittez l'application ouverte.

### 2. Dans l'onglet Principal, sélectionnez Manuel pour Couleur/Intensité, puis cliquez sur Définir....

### 3. Faites glisser le curseur Intensité de l'onglet Réglage des couleurs sur la valeur souhaitée.

- Lors de la copie  
➔ [Éléments de paramètre](#)

## • Contrôle 6 : l'impression est-elle effectuée hors de la zone d'impression recommandée ?

Si vous imprimez hors de la zone imprimable recommandée de votre papier, des taches d'encre peuvent apparaître sur le bord inférieur de celui-ci.

Redimensionnez le document original dans votre application.

➔ [Zone d'impression](#)

## • Contrôle 7 : la vitre d'exposition ou la vitre du CAD est-elle sale ?

Nettoyez la vitre d'exposition ou la vitre du CAD.

➔ [Nettoyage de la vitre d'exposition et du capot](#)



### Remarque

- Si la vitre du CAD est sale, des traînées noires apparaissent sur le papier de la façon suivante.



## • Contrôle 8 : le rouleau d'entraînement du papier est-il sale ?

Nettoyez le rouleau d'entraînement du papier.

➔ [Nettoyage du rouleau d'entraînement du papier](#)



### Remarque

- Dans la mesure où le nettoyage du rouleau d'entraînement du papier use le rouleau, cette procédure n'est à effectuer qu'en cas de nécessité.

## • Contrôle 9 : l'intérieur de la machine est-il sale ?

L'impression recto verso peut laisser de l'encre à l'intérieur de la machine, ce qui risque de tacher le papier.

Procédez au nettoyage de la platine inférieure pour nettoyer l'intérieur de la machine.

➔ [Nettoyage de l'intérieur de la machine \(nettoyage de la platine inférieure\)](#)

## Remarque

---

- Pour éviter que l'intérieur de la machine ne se salisse, définissez un format de page correct.
- 

- **Contrôle 10 : définissez une durée plus longue pour le séchage de la surface d'impression.**

Cela laisse suffisamment de temps pour le séchage de la surface d'impression, ce qui permet d'éviter que le papier soit taché ou rayé.

1. Assurez-vous que la machine est sous tension.
2. Ouvrez la fenêtre de configuration du pilote d'imprimante.  
➔ [Ouverture de la fenêtre de configuration du pilote d'imprimante](#)
3. Cliquez sur l'onglet Entretien, puis sur Paramètres personnalisés.
4. Faites glisser le curseur Temps d'attente pour le séchage d'encre afin de définir le temps d'attente, puis cliquez sur OK.
5. Validez le message et cliquez sur OK.

- **Contrôle 11 : le papier est-il rayé par un autre papier chargé ?**

Selon le type de support, il est possible que le papier soit rayé par un autre papier chargé lorsqu'il est entraîné par le réceptacle arrière. Pour y remédier, chargez une feuille à la fois.

[Haut de la page ▲](#)

U318

## Le verso du papier est taché

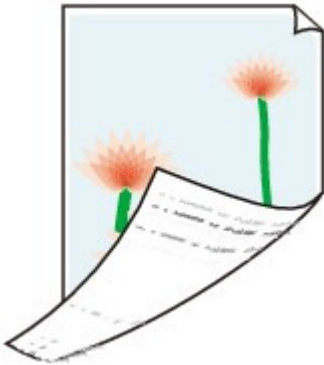

- **Contrôle 1 : avez-vous configuré les paramètres de qualité d'impression et de papier ?**

➔ Résultats de l'impression insatisfaisants

- **Contrôle 2 : procédez au nettoyage de la platine inférieure pour nettoyer l'intérieur de la machine.**

➔ Nettoyage de l'intérieur de la machine (nettoyage de la platine inférieure)



### Remarque

- En cas d'utilisation de l'impression sans bordure ou d'une impression trop importante, l'intérieur de la machine peut être taché d'encre.

---

Haut de la page ▲



U319

## Des lignes verticales sont imprimées sur les côtés du document imprimé



- **Contrôle 1 : avez-vous configuré les paramètres de qualité d'impression et de type de papier ?**

➔ Résultats de l'impression insatisfaisants

- **Contrôle 2 : le format de papier chargé est-il correct ?**

Les lignes verticales peuvent s'imprimer dans la marge si la taille du papier chargé est supérieure à celle que vous avez spécifiée.

Définissez la taille du papier appropriée en fonction du papier chargé.

➔ Résultats de l'impression insatisfaisants



### Remarque

- Le sens du motif de ligne verticale peut varier suivant les données de l'image ou le paramètre d'impression.
- Cette machine effectue un nettoyage automatique lorsque le besoin s'en fait sentir pour conserver des impressions propres. Une petite quantité d'encre est éjectée lors du nettoyage. Bien que l'encre soit généralement éjectée sur l'absorbant d'encre, il est possible qu'elle soit projetée sur le papier si la largeur du papier chargé est supérieure à celle que vous avez spécifiée.

---

Haut de la page ▲

U320

## Les couleurs sont inégales ou striées

### Les couleurs sont inégales



### Les couleurs sont striées



- **Contrôle 1 : avez-vous configuré les paramètres de qualité d'impression et de papier ?**

➔ Résultats de l'impression insatisfaisants

- **Contrôle 2 : imprimez un motif de vérification des buses et effectuez les opérations d'entretien nécessaires telles que le nettoyage de la tête d'impression.**

Imprimez le motif de vérification des buses afin de déterminer si l'encre s'écoule correctement des buses de la tête d'impression.

Reportez-vous à la section [L'impression devient pâle ou les couleurs ne s'impriment plus correctement](#) relative à l'impression d'un motif de vérification des buses, au nettoyage de la tête d'impression et au nettoyage en profondeur de la tête d'impression.

- Si le motif de vérification des buses ne s'imprime pas correctement :  
Vérifiez qu'aucune cartouche d'encre couleur n'est vide.  
Si le motif de la vérification des buses ne s'imprime pas correctement du fait d'un niveau d'encre insuffisant, effectuez un nettoyage de la tête d'impression, puis essayez à nouveau d'imprimer le motif de vérification des buses.
- Si le problème persiste après deux nettoyages de la tête d'impression :  
Procédez à un nettoyage en profondeur de la tête d'impression.  
Si le problème persiste après le nettoyage en profondeur de la tête d'impression, mettez la

machine hors tension et effectuez un autre nettoyage en profondeur de la tête d'impression après 24 heures. Lorsque vous mettez la machine hors tension, ne la débranchez pas de la prise.

- Si le problème persiste après deux nettoyages en profondeur de la tête d'impression :  
Si le problème persiste après le nettoyage en profondeur de la tête d'impression, cette dernière est peut-être endommagée. Contactez le centre de service.

- **Contrôle 3 : effectuez un alignement de la tête d'impression.**

➔ [Alignement de la tête d'impression](#)



### **Remarque**

---

- Si le problème persiste après l'alignement de la tête d'impression, procédez à un alignement manuel en vous reportant à la section [Alignement manuel des têtes d'impression](#).
- 

[Haut de la page ▲](#)

U323

## L'encre ne s'écoule pas

### • Contrôle 1 : les buses de tête d'impression sont-elles obstruées ?

Imprimez le motif de vérification des buses afin de déterminer si l'encre s'écoule correctement des buses de la tête d'impression.

Reportez-vous à la section [L'impression devient pâle ou les couleurs ne s'impriment plus correctement](#) relative à l'impression d'un motif de vérification des buses, au nettoyage de la tête d'impression et au nettoyage en profondeur de la tête d'impression.

- Si le motif de vérification des buses ne s'imprime pas correctement :  
Vérifiez qu'aucune cartouche d'encre couleur n'est vide.  
Si le motif de la vérification des buses ne s'imprime pas correctement du fait d'un niveau d'encre insuffisant, effectuez un nettoyage de la tête d'impression, puis essayez à nouveau d'imprimer le motif de vérification des buses.
- Si le problème persiste après deux nettoyages de la tête d'impression :  
Procédez à un nettoyage en profondeur de la tête d'impression.  
Si le problème persiste après le nettoyage en profondeur de la tête d'impression, mettez la machine hors tension et effectuez un autre nettoyage en profondeur de la tête d'impression après 24 heures. Lorsque vous mettez la machine hors tension, ne la débranchez pas de la prise.
- Si le problème persiste après deux nettoyages en profondeur de la tête d'impression :  
Si le problème persiste après le nettoyage en profondeur de la tête d'impression, cette dernière est peut-être endommagée. Contactez le centre de service.

### • Contrôle 2 : l'encre est-elle épuisée ?

Reportez-vous à la section [Un message d'erreur s'affiche sur l'écran LCD](#) pour identifier l'erreur relative à l'encre et prendre les mesures appropriées.

### • Contrôle 3 : le ruban orange ou le film protecteur est-il toujours en place ?

Vérifiez que tous les films protecteurs sont retirés et que le trou d'arrivée d'air en forme de L n'est pas obstrué, comme illustré en (A).

Si le ruban orange est toujours présent, tel qu'illustré dans (B), tirez dessus pour le retirer.

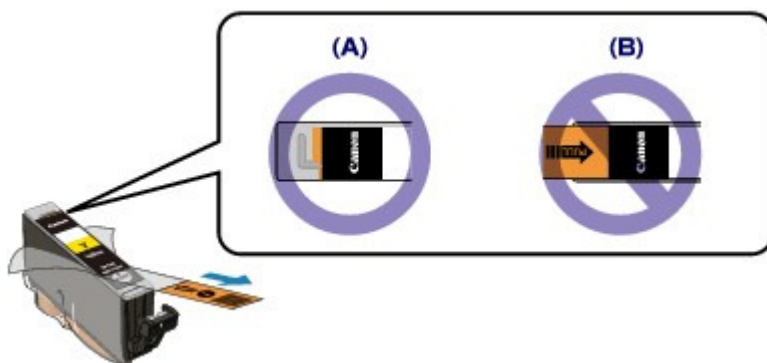

Haut de la page ▲

U328

## Bourrages papier

### Important

- Vous ne pouvez pas mettre la machine hors tension pendant la transmission ou la réception d'un fax, ou si des fax non reçus ou non transmis sont stockés dans la mémoire de la machine. Assurez-vous que la machine a terminé l'envoi ou la réception de tous les fax avant de débrancher le cordon d'alimentation. Si vous débranchez le cordon d'alimentation, tous les fax stockés dans la mémoire de la machine sont supprimés.

### Remarque

- Si vous devez mettre la machine hors tension pour retirer du papier coincé lors de l'impression, appuyez sur le bouton Arrêt (Stop) pour annuler les travaux en cours d'impression avant de couper l'alimentation de la machine.

- ➡ Bourrage papier au niveau de l'emplacement de la sortie papier ou du réceptacle arrière
- ➡ Bourrage papier à l'intérieur de la machine
- ➡ Bourrage papier à l'intérieur de la machine au niveau de l'unité d'entraînement
- ➡ Le papier coincé n'est pas retiré lors de l'impression recto verso automatique
- ➡ Dans les autres situations

[Haut de la page ▲](#)

U349

## Bourrage papier au niveau de l'emplacement de la sortie papier ou du réceptacle arrière

Pour extraire le papier, procédez comme suit.

1. Retirez lentement le papier par le réceptacle arrière ou par la fente d'éjection du papier, selon le moyen le plus facile.



### Remarque

- Si vous ne parvenez pas à extraire le papier, mettez la machine hors tension, puis à nouveau sous tension. Il est possible que le papier soit éjecté automatiquement.
- Si le papier se déchire et qu'il en reste un morceau dans la machine, reportez-vous à la section [Bourrage papier à l'intérieur de la machine](#).

2. Rechargez du papier, puis appuyez sur le bouton OK de la machine.

Si vous avez mis la machine hors tension à l'étape 1, toutes les tâches d'impression présentes dans la file d'attente sont annulées. Relancez l'impression si nécessaire.

### Remarque

- Lors du rechargement du papier, vérifiez que vous utilisez le papier adapté à l'impression et que vous le placez correctement.  
➔ [Chargement du papier](#)
- Il est conseillé d'utiliser un autre papier que le format A5 pour imprimer des documents contenant des photos ou des graphiques. Autrement, le papier imprimé peut gondoler et provoquer des bourrages papier.

Si vous ne parvenez pas à enlever le papier, si le papier se déchire à l'intérieur de la machine ou si l'erreur de bourrage papier persiste après enlèvement du papier coincé, contactez le centre de service.

Haut de la page ▲

U156

## Bourrage papier à l'intérieur de la machine

Pour extraire le papier, procédez comme suit.

1. Mettez la machine hors tension et débranchez le cordon d'alimentation de la machine.
2. Fermez l'unité de numérisation / capot.

### ▶ Important

- Ne touchez ni au film transparent (A) ni à la courroie blanche (B). Si du papier ou vos mains entrent en contact avec ces parties et les salissent ou les éraflent, cela risque d'endommager la machine.

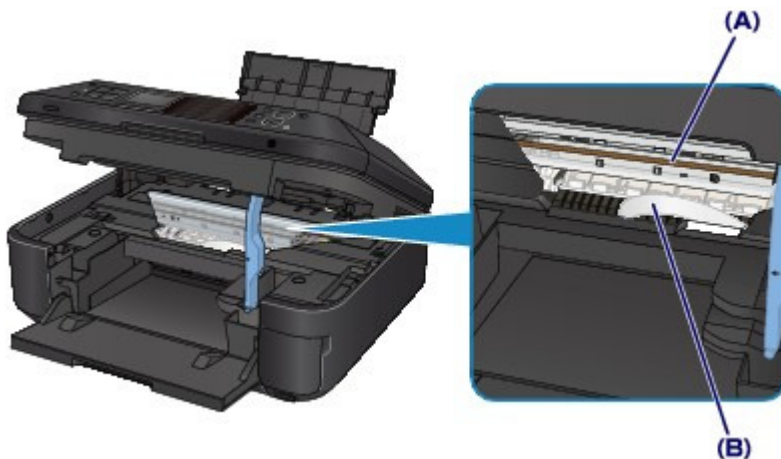

3. Assurez-vous que le support de tête d'impression n'est pas suspendu au-dessus du papier.

Si le support de tête d'impression est suspendu au-dessus du papier, déplacez le support de tête d'impression vers la droite ou vers la gauche, selon le moyen le plus facile, afin d'enlever le papier. Lorsque vous déplacez le support de tête d'impression, maintenez la partie supérieure du support de tête d'impression et faites-la glisser vers la droite ou vers la gauche.

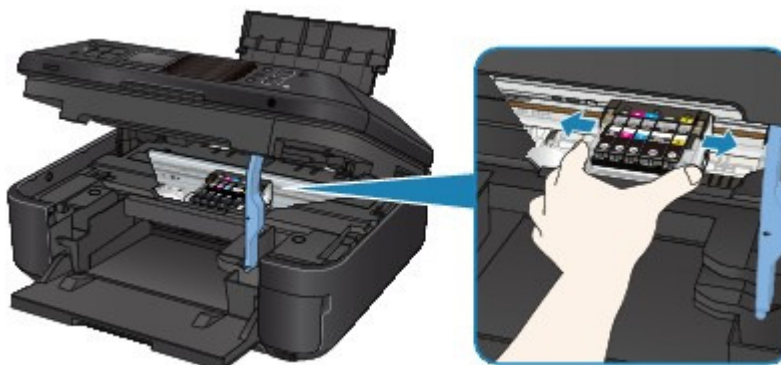

4. Saisissez le papier coincé avec vos mains.

Si le bord de la feuille est coincé près de la fente d'éjection du papier, tirez ce bord vers la position où vous êtes en mesure de la tenir dans vos mains.

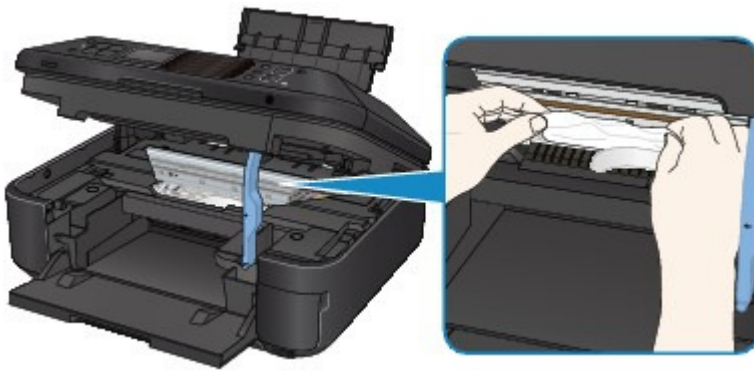

5. Retirez lentement le papier pour éviter de le déchirer, puis sortez-le en diagonale vers l'avant, de travers.

Maintenez le papier à un angle de 45 degrés environ et retirez-le doucement.

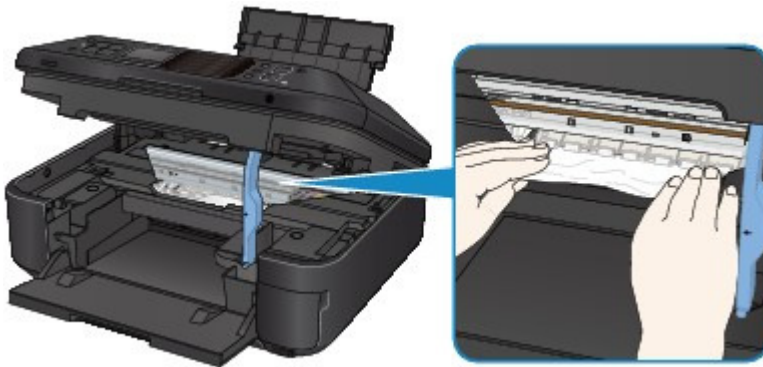

6. Assurez-vous que tout le papier coincé est retiré.

Si le papier se déchire, il est possible qu'un morceau reste dans la machine. Vérifiez les points suivants et retirez les morceaux de papier, le cas échéant.

- Le morceau de papier se trouve-t-il sous le support de tête d'impression ?
- Le petit morceau de papier se trouve-t-il à l'intérieur de la machine ?
- Le morceau de papier se trouve-t-il dans l'espace situé à droite ou à gauche (A) à l'intérieur de la machine ?

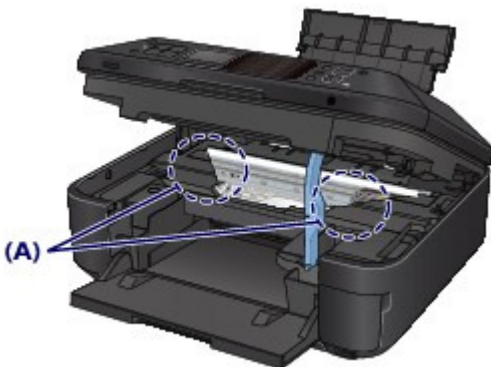

7. Fermez l'unité de numérisation / capot, puis rechargez le papier.

Toutes les tâches d'impression présentes dans la file d'attente sont annulées. Relancez l'impression si nécessaire.

#### Remarque

- Si le message relatif au bourrage papier s'affiche sur l'écran de l'ordinateur lorsque vous recommencez à imprimer après avoir retiré tout le papier coincé, il est possible qu'il reste un morceau de papier à l'intérieur de la machine. Dans ce cas, vérifiez qu'il ne reste plus de morceau de papier coincé à l'intérieur de la machine.

Si vous ne parvenez pas à enlever le papier, si le papier se déchire à l'intérieur de la machine ou si l'erreur de bourrage papier persiste après enlèvement du papier coincé, contactez le centre de service.



U350

## Bourrage papier à l'intérieur de la machine au niveau de l'unité d'entraînement

Pour extraire le papier, procédez comme suit.

1. Retirez le capot arrière.



2. Retirez doucement le papier.



### Remarque

- Veillez à ne pas toucher les composants à l'intérieur de la machine.
- Si vous ne parvenez pas à extraire le papier, mettez la machine hors tension, puis à nouveau sous tension. Il est possible que le papier soit éjecté automatiquement.

3. Replacez le capot arrière.

Appuyez sur le côté gauche du capot arrière de manière à le fermer complètement.

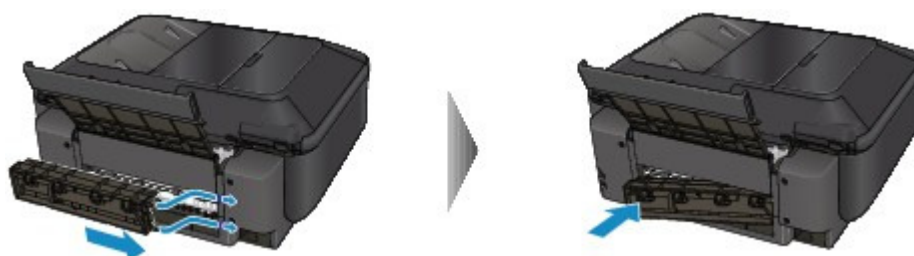

Si vous n'êtes pas parvenu à retirer le papier à l'étape 2 :

4. Retirez la cassette.
5. Retirez doucement le papier.



6. Si du papier dépasse de la cassette, alignez-le et remettez-le en place dans la cassette.

Si vous n'êtes pas parvenu à retirer le papier aux étapes 1 à 5 lors de l'impression recto/verso automatique, vérifiez la section d'entraînement recto/verso.

➔ Le papier coincé n'est pas retiré lors de l'impression recto verso automatique

#### Remarque

- Lors du rechargement du papier dans la machine, vérifiez que vous utilisez le papier adéquat et que vous le placez correctement dans la machine.

➔ [Chargement du papier](#)

7. Réinsérez la cassette dans la machine et appuyez sur le bouton OK de la machine.

Si vous avez mis la machine hors tension à l'étape 2, toutes les tâches d'impression présentes dans la file d'attente sont annulées. Relancez l'impression si nécessaire.

Si vous ne parvenez pas à enlever le papier, si le papier se déchire à l'intérieur de la machine ou si l'erreur de bourrage papier persiste après enlèvement du papier coincé, contactez le centre de service.

[Haut de la page](#) ▲

U351

## Le papier coincé n'est pas retiré lors de l'impression recto verso automatique

Avant de retirer le papier coincé, reportez-vous à la section [Bourrage papier à l'intérieur de la machine au niveau de l'unité d'entraînement](#) pour le retirer de l'unité d'entraînement. Si l'erreur de bourrage papier persiste, retirez le papier coincé selon la procédure indiquée ci-dessous.

1. Mettez la machine hors tension et débranchez le cordon d'alimentation de la machine.

### Important

- Si vous débranchez le cordon d'alimentation, tous les fax stockés dans la mémoire de la machine sont supprimés.

2. Retirez la cassette.

Si le papier est chargé dans le réceptacle arrière, retirez-le du réceptacle arrière et repliez le support papier.

3. Placez la machine côté gauche vers le bas.

### Important

- Lorsque vous posez la machine, assurez-vous que l'unité de numérisation / capot est bien fermé(e).

4. Retirez doucement le papier coincé pour éviter de le déchirer.



### Remarque

- Remplacez la machine dans sa position d'origine immédiatement après avoir retiré le papier coincé.

5. Alignez le papier, puis chargez-le de nouveau dans la cassette.

Si nécessaire, remplacez du papier dans le réceptacle arrière.

### Remarque

- Lors du rechargement du papier dans la machine, vérifiez que vous utilisez le papier adéquat et que vous le placez correctement dans la machine.  
➔ [Chargement du papier](#)

6. Insérez à nouveau la cassette dans la machine.

7. Rebranchez la machine, puis remettez la machine sous tension.

Toutes les tâches d'impression présentes dans la file d'attente sont annulées. Relancez l'impression si nécessaire.

Si vous ne parvenez pas à enlever le papier, si le papier se déchire à l'intérieur de la machine ou si l'erreur de bourrage papier persiste après enlèvement du papier coincé, contactez le centre de service.

[Haut de la page ▲](#)

U353

## Dans les autres situations

Procédez comme suit :

- **Contrôle 1 : y a-t-il des objets étrangers autour de la fente d'éjection du papier ?**
- **Contrôle 2 : y a-t-il des objets étrangers dans le réceptacle arrière ?**



Si un corps étranger se trouve dans le réceptacle arrière, mettez la machine hors tension, débranchez-la de la prise murale, puis retirez cet objet.



- **Contrôle 3 : le capot arrière est-il complètement fermé ?**
- **Contrôle 4 : le papier est-il gondolé ?**

➔ Contrôle 3 : chargez le papier après l'avoir aplani.

U342

## Bourrages papier dans le CAD (chargeur automatique de documents)

### Important

- Lorsque vous mettez la machine hors tension pour retirer le document coincé, tenez compte des points suivants :
  - Vous ne pouvez pas mettre la machine hors tension pendant la transmission ou la réception d'un fax, ou si des fax non reçus ou non transmis sont stockés dans la mémoire de la machine.  
Assurez-vous que la machine a terminé l'envoi ou la réception de tous les fax avant de débrancher le cordon d'alimentation.  
Si vous débranchez le cordon d'alimentation, tous les fax stockés dans la mémoire de la machine sont supprimés.

➡ Si l'original reste dans le CAD suite à l'activation du bouton Arrêt (Stop) alors qu'un document est en cours de numérisation sur la machine :

➡ Si l'original est coincé dans le CAD :

➡ Dans les autres situations :

### Si l'original reste dans le CAD suite à l'activation du bouton Arrêt (Stop) alors qu'un document est en cours de numérisation sur la machine :

Si vous appuyez sur le bouton Arrêt (Stop) pendant la numérisation et alors que le document se trouve toujours dans le CAD, le message indiquant qu'une feuille se trouve toujours dans le CAD s'affiche sur l'écran LCD. Appuyez sur le bouton OK pour procéder à l'éjection automatique du document encore présent dans le CAD.

### Si l'original est coincé dans le CAD :

Pour extraire le document, procédez comme suit :

1. Si l'impression est en cours, appuyez sur le bouton Arrêt (Stop).
2. Mettez la machine hors tension.
3. Si un document de plusieurs pages est chargé, retirez toutes les feuilles du CAD sauf celle qui provoque le bourrage, puis ouvrez le capot du chargeur de documents.

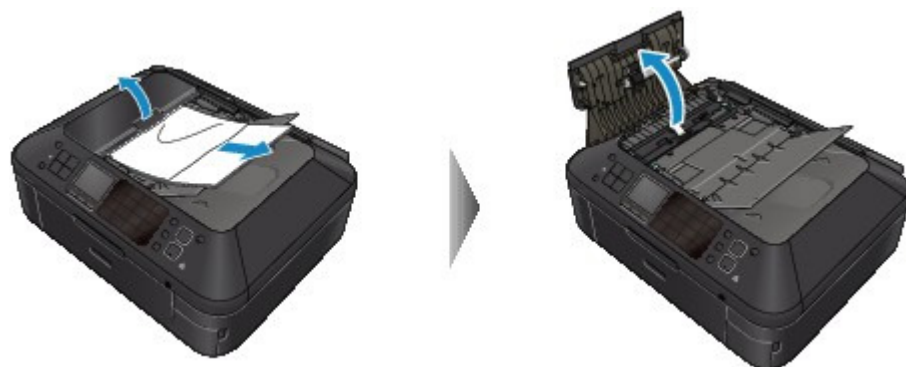

4. Soulevez le levier de libération du papier, puis retirez la page coincée dans le CAD, soit par le plateau destiné aux documents, soit par la fente d'éjection du papier, selon le moyen le plus facile.



Si le document est difficile à retirer, soulevez le couvercle du scanner et enlevez la page coincée à l'intérieur du couvercle du scanner.



Après avoir retiré la page coincée, fermez le couvercle du scanner.

### Remarque

- Pour vérifier si le papier est resté dans le CAD, reportez-vous à la section [Dans les autres situations](#) :

## 5. Fermez le capot du chargeur de documents, puis mettez la machine sous tension.

Si vous renumérisez le document après avoir corrigé l'erreur, relancez la numérisation à partir de la première page.

Si vous ne parvenez pas à retirer le document, si celui-ci se déchire à l'intérieur de la machine ou si l'erreur de bourrage persiste après avoir retiré le papier coincé, contactez le centre de service.

### Remarque

- Il peut arriver que le document ne soit pas entraîné correctement à cause du type de support ou des conditions ambiantes (température et humidité trop élevées ou trop basses, par exemple).  
Dans ce cas, réduisez le nombre de pages du document à la moitié environ de la capacité de chargement.  
Si le bourrage papier persiste, utilisez plutôt la vitre d'exposition.

### Dans les autres situations :

Si vous n'arrivez pas à trouver la page coincée, ou que vous souhaitez enlever le papier après avoir vérifié qu'il était resté dans le CAD, suivez la procédure ci-après.

1. Si l'impression est en cours, appuyez sur le bouton Arrêt (Stop).
2. Mettez la machine hors tension.
3. Si un document de plusieurs pages est chargé, retirez toutes les feuilles du CAD, sauf celle qui provoque le bourrage.

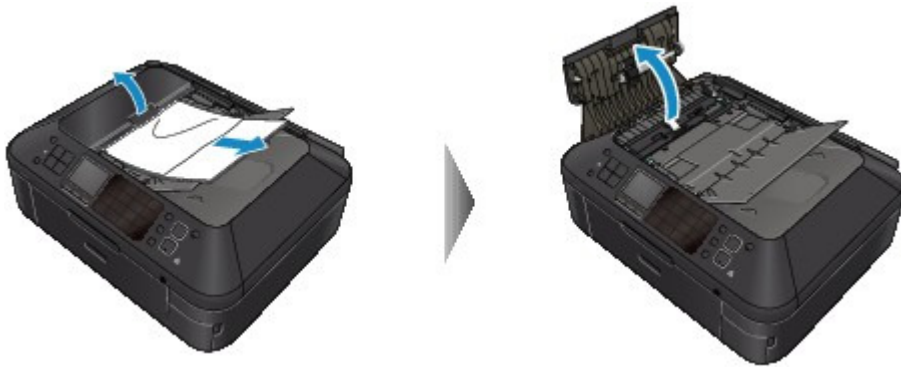

- 4. Ouvrez le couvercle d'entraînement (A), puis retirez la page coincée ou le papier resté dans le CAD.**

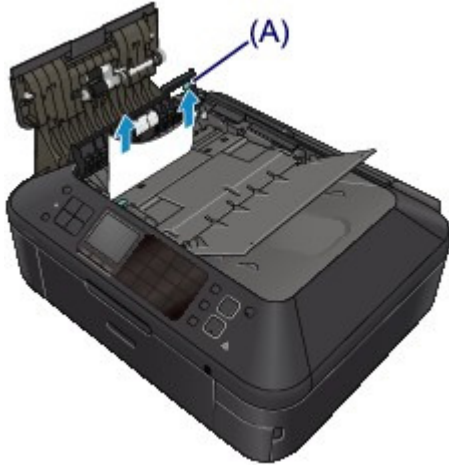

- 5. Commencez par fermer le couvercle d'entraînement, puis fermez la fente d'éjection des documents, et enfin mettez la machine sous tension.**

Si vous renumérisiez le document après avoir corrigé l'erreur, relancez la numérisation à partir de la première page.

Si vous ne parvenez pas à retirer le document, si celui-ci se déchire à l'intérieur de la machine ou si l'erreur de bourrage persiste après avoir retiré le papier coincé, contactez le centre de service.

[Haut de la page ▲](#)



U324

## L'impression n'est pas aussi rapide que prévu

- **Contrôle 1 : le paramètre de réduction du bruit de la machine est-il activé ?**

L'activation du paramètre de réduction du bruit de la machine au niveau de l'ordinateur ou du panneau de contrôle ralentit la vitesse d'impression. Pour imprimer plus rapidement, désactivez ce paramètre.

Pour plus d'informations sur la configuration des paramètres depuis l'ordinateur, reportez-vous à la section [Réduction du bruit de la machine](#) .

Pour plus d'informations sur la configuration des paramètres depuis le panneau de contrôle, reportez-vous à la section [À propos du paramètre silencieux](#) .

- **Contrôle 2 : la qualité d'impression définie est-elle trop élevée ?**

Augmentez la vitesse d'impression dans le pilote d'imprimante. Une vitesse prioritaire permet d'accélérer l'impression.

1. Ouvrez la fenêtre de configuration du pilote d'imprimante.

➡ Ouverture de la fenêtre de configuration du pilote d'imprimante



Cliquez ici : [Pilote d'imprimante](#)

\* Avant de cliquer ici pour ouvrir la fenêtre de configuration du pilote d'imprimante, quittez l'application ouverte.

2. Dans l'onglet Principal, définissez le paramètre Qualité d'impression sur Rapide.

Pour certains types de support, l'option Rapide n'est pas disponible.

### Remarque

- La définition d'une vitesse prioritaire risque de réduire la qualité d'impression.
- Selon votre environnement système, vous pouvez améliorer sensiblement la vitesse d'impression en procédant comme indiqué ci-dessus.

[Haut de la page ▲](#)

U332

## Impression recto verso automatique impossible

### • Contrôle : le format ou type de support est-il adapté ?

- Assurez-vous que le format du papier est adapté à l'impression recto verso automatique. Les formats de supports compatibles avec l'impression recto verso automatique sont A4, Lettre, A5 et B5. Chargez un papier au format adapté, puis appuyez sur le bouton OK de la machine.
- Assurez-vous que le paramètre Format page ou Format papier correspond au format du papier chargé et que ce format convient à l'impression recto verso automatique. Vérifiez d'abord le paramètre Format page défini dans l'application utilisée pour l'impression. Vérifiez ensuite que le paramètre Format page sous l'onglet Configuration de la page dans la fenêtre de configuration du pilote d'imprimante.



#### Remarque

- La disponibilité de l'impression recto verso dépend de la version de l'application.

- Assurez-vous que le type de papier chargé est adapté à l'impression recto verso automatique dans l'onglet Principal de la fenêtre de configuration du pilote d'imprimante.

Pour passer en mode d'impression recto verso manuelle, procédez comme suit.

Ouvrez la fenêtre de configuration du pilote d'imprimante, désactivez la case Automatique sous l'onglet Configuration de la page et relancez l'impression.

Lors de l'impression recto verso manuelle, tenez compte des éléments suivants.

- Si vous imprimez trois pages ou plus d'un document à l'aide de l'impression recto verso manuelle, une seule face de toutes les pages sera d'abord imprimée. Retournez le papier, puis rechargez-le dans la machine pour imprimer l'autre face de toutes les feuilles. Veillez à ne pas modifier l'ordre des feuilles dans la pile.
- La procédure d'inversion des documents dépend du côté d'agrafage et de l'orientation de l'impression. Suivez les instructions affichées à l'écran.

[Haut de la page ▲](#)

U322

## La copie/l'impression s'interrompt avant la fin

- **Contrôle 1 : la machine a-t-elle imprimé en continu pendant une période prolongée ?**

En cas d'impression en continu de la machine pendant une période prolongée, la tête d'impression risque de surchauffer. Pour protéger la tête d'impression, la machine peut interrompre l'impression au niveau d'un saut de ligne avant de reprendre.

Dans ce cas, patientez quelques instants sans effectuer aucune tâche. Si l'impression ne reprend toujours pas, suspendez la session d'impression à un moment opportun et mettez la machine hors tension pendant au moins 15 minutes.

### **Attention**

- La tête d'impression et les pièces environnantes se trouvant à l'intérieur de la machine peuvent devenir extrêmement chaudes. Ne touchez jamais la tête d'impression ni les composants qui se trouvent à proximité.
- 

- **Contrôle 2 : le papier est-il chargé ?**

Assurez-vous que du papier est chargé dans le réceptacle arrière ou la cassette.

S'il n'y en a plus, chargez du papier dans la machine.

- **Contrôle 3 : les documents à imprimer contiennent-ils de nombreuses photos ou illustrations ?**

Étant donné que l'impression de documents volumineux, comme des photos ou des graphiques, nécessite un temps de traitement important au niveau de la machine et de l'ordinateur, la machine peut sembler à l'arrêt.

De plus, lorsque vous imprimez des données utilisant une grande quantité d'encre sur du papier ordinaire, la machine peut s'arrêter provisoirement. Dans les deux cas, attendez la fin du processus.

### **Remarque**

- Si vous imprimez un document contenant une zone imprimable étendue ou si vous l'imprimez en de nombreux exemplaires, l'impression peut s'interrompre afin de laisser le temps à l'encre de sécher.
- 

Haut de la page ▲

U327

## **Le papier n'est pas alimenté par la source indiquée dans le pilote de l'imprimante**

- **Contrôle : le réglage de la source de papier diffère-t-il dans le programme d'application et le pilote d'imprimante ?**

Définissez le réglage du logiciel d'application sur le réglage du pilote d'imprimante ou cliquez sur Options d'impression sur l'onglet Configuration de la page dans le pilote d'imprimante et sélectionnez Désactiver le paramètre d'alimentation papier du logiciel sur l'écran Options d'impression.

Lorsque le réglage de la source de papier diffère dans le programme d'application et le pilote d'imprimante, le réglage du logiciel est prioritaire.

[Haut de la page ▲](#)

U335

## Impossible d'imprimer correctement à partir d'un périphérique de communication sans fil

- **Contrôle : est-il possible d'effectuer une impression via une communication Bluetooth ?**

➡ [Impression à partir d'un téléphone portable via une communication Bluetooth](#)

[Haut de la page ▲](#)

## Problèmes liés à la numérisation

- [Problèmes liés à la numérisation](#)
- [Résultats de la numérisation insatisfaisants](#)
- [Problèmes logiciels](#)

[Haut de la page ▲](#)

## Problèmes liés à la numérisation

- [Le scanner ne fonctionne pas](#)
- [ScanGear \(pilote du scanner\) ne démarre pas](#)
- [Un message d'erreur s'affiche et l'écran ScanGear \(pilote du scanner\) n'apparaît pas](#)
- [Impossible de numériser plusieurs documents à la fois](#)
- [Impossible de numériser correctement en Mode de numérisation automatique](#)
- [La vitesse de numérisation est lente](#)
- [Le message « Mémoire insuffisante. » s'affiche](#)
- [Le fonctionnement de l'ordinateur est interrompu pendant la numérisation](#)
- [Le scanner ne fonctionne pas après une mise à niveau Windows](#)
- [L'image numérisée ne s'ouvre pas](#)

[Haut de la page ▲](#)

S902

## **Le scanner ne fonctionne pas**

**Contrôle 1 : assurez-vous que la machine est sous tension.**

**Contrôle 2 : branchez le câble USB sur un autre port USB de l'ordinateur.**

**Contrôle 3 : si le câble USB est raccordé à un concentrateur USB, débranchez-le du concentrateur USB et connectez-le à un port USB de l'ordinateur.**

**Contrôle 4 : redémarrez l'ordinateur.**

[Haut de la page ▲](#)



S903

## ScanGear (pilote du scanner) ne démarre pas

### Contrôle 1 : vérifiez que le MP Drivers est installé.

S'il n'est pas installé, insérez le CD-ROM d'installation dans le lecteur de disque de l'ordinateur, puis sélectionnez Ajouter logiciels et installez les MP Drivers.

### Contrôle 2 : dans le menu de l'application, sélectionnez la machine.

#### Important

- Si le nom de la machine est affiché plusieurs fois, sélectionnez celui qui ne comporte pas WIA.

#### Remarque

- Cette opération peut être légèrement différente selon l'application utilisée.
- Utilisez le pilote WIA lors de la numérisation à partir d'une application compatible WIA.
  - ➔ [Numérisation à l'aide du pilote WIA](#)

### Contrôle 3 : assurez-vous que l'application est compatible TWAIN.

Vous ne pouvez pas ouvrir ScanGear (pilote du scanner) à partir d'applications non compatibles TWAIN.

### Contrôle 4 : vous pouvez numériser et enregistrer l'image via MP Navigator EX, puis l'importer dans l'application.

Vous pouvez spécifier l'application à démarrer après la numérisation par le biais de la zone Paramètres de l'application dans la boîte de dialogue Personnalisée de MP Navigator EX.

➔ [Boîte de dialogue Personnalisée](#)

[Haut de la page ▲](#)

S904

## Un message d'erreur s'affiche et l'écran ScanGear (pilote du scanner) n'apparaît pas

**Contrôle 1 : assurez-vous que la machine est sous tension.**

**Contrôle 2 : mettez la machine hors tension, puis reconnectez le câble USB et rebranchez le cordon d'alimentation.**

**Contrôle 3 : branchez le câble USB sur un autre port USB de l'ordinateur.**

**Contrôle 4 : si le câble USB est raccordé à un concentrateur USB, débranchez-le du concentrateur USB et connectez-le à un port USB de l'ordinateur.**

**Contrôle 5 : vérifiez que le MP Drivers est installé.**

S'il n'est pas installé, insérez le CD-ROM d'installation dans le lecteur de disque de l'ordinateur, puis sélectionnez Ajouter logiciels et installez les MP Drivers.

**Contrôle 6 : dans le menu de l'application, sélectionnez la machine.**

### Remarque

- Cette opération peut être légèrement différente selon l'application utilisée.

**Contrôle 7 : assurez-vous que l'application est compatible TWAIN.**

Vous ne pouvez pas ouvrir ScanGear (pilote du scanner) à partir d'applications non compatibles TWAIN.

**Contrôle 8 : quittez ScanGear s'il est en cours d'exécution dans une autre application.**

[Haut de la page ▲](#)

---

[Page d'accueil](#) > [Dépannage](#) > [Problèmes liés à la numérisation](#) > [Problèmes liés à la numérisation](#) > [Impossible de numériser plusieurs documents à la fois](#)

---

S907

## Impossible de numériser plusieurs documents à la fois

**Contrôle 1 : assurez-vous que les documents sont placés correctement sur la vitre.**

➡ Mise en place des documents lors de la numérisation à partir d'un ordinateur

**Contrôle 2 : numérisez chaque élément individuellement.**

Certaines applications ne prennent pas en charge la numérisation de plusieurs images.

[Haut de la page](#) ▲

S916

## Impossible de numériser correctement en Mode de numérisation automatique

**Contrôle 1 : assurez-vous que les documents sont placés correctement sur la vitre.**

➡ Mise en place des documents lors de la numérisation à partir d'un ordinateur

**Contrôle 2 : la numérisation de plusieurs images n'est peut-être pas prise en charge.**

Certaines applications ne prennent pas en charge la numérisation de plusieurs images. Dans ce cas, numérisez chaque élément individuellement.

[Haut de la page ▲](#)

S908

## La vitesse de numérisation est lente

**Contrôle 1 : pour afficher l'image à l'écran, réglez la résolution sur 150 ppp. Pour imprimer, configurez la résolution sur 300 ppp.**

➔ Résolution

**Contrôle 2 : définissez les options Correction de l'atténuation, Correction du grain, etc. sur Aucun(e).**

➔ Paramètres d'image

**Contrôle 3 : dans MP Navigator EX, désactivez la case à cocher Corriger l'inclinaison des documents textes / Détecter l'orientation des documents texte et faire pivoter les images, puis numérisez à nouveau.**

➔ Boîte de dialogue Paramètres de numérisation (Photos/Documents)

➔ Boîte de dialogue Paramètres de numérisation (Pile de documents (CAD))

➔ Boîte de dialogue Paramètres de numérisation (écran du mode Un clic)

➔ Boîte de dialogue Paramètres de numérisation (Paramètres de boutons de scanner)

Haut de la page ▲

---

[Page d'accueil](#) > [Dépannage](#) > [Problèmes liés à la numérisation](#) > [Problèmes liés à la numérisation](#) > [Le message « Mémoire insuffisante. » s'affiche.](#)

---

S909

## **Le message « Mémoire insuffisante. » s'affiche.**

**Contrôle 1 : fermez les autres applications et recommencez.**

**Contrôle 2 : réduisez la résolution ou le format de sortie, puis relancez la numérisation.**

➔ [Résolution](#)

[Haut de la page](#) ▲

S910

## **Le fonctionnement de l'ordinateur est interrompu pendant la numérisation**

**Contrôle 1 : redémarrez l'ordinateur, réduisez la résolution dans ScanGear (pilote du scanner) et relancez la numérisation.**

➔ [Paramètres de sortie](#)

**Contrôle 2 : supprimez les fichiers inutiles pour récupérer suffisamment de place sur votre disque dur, puis relancez la numérisation.**

Ce message d'erreur peut s'afficher si l'espace disponible sur le disque dur n'est pas suffisant pour numériser et enregistrer, lorsque le format de l'image est trop grand (par exemple lorsque vous numérisez un grand document avec une résolution élevée).

**Contrôle 3 : pour Emplacement des fichiers temporaires dans MP Navigator EX, spécifiez un dossier sur un disque disposant de suffisamment d'espace libre.**

➔ [Onglet Général](#)

**Contrôle 4 : plusieurs périphériques sont peut-être connectés aux ports USB.**

Déconnectez les autres périphériques.

[Haut de la page](#) ▲

S911

## Le scanner ne fonctionne pas après une mise à niveau Windows

### Contrôle : débranchez le câble USB, puis désinstallez et réinstallez les MP Drivers et MP Navigator EX.

- **Étape 1 : désinstallez les MP Drivers.**

Consultez la section « [Suppression des MP Drivers inutiles](#) » pour plus d'informations.

- **Étape 2 : désinstallez MP Navigator EX.**

- 1.** Dans le menu Démarrer, sélectionnez Tous les programmes > **Canon Utilities** > **MP Navigator EX5.1** > **MP Navigator EX** Désinstaller.



#### Remarque

- Sous Windows 7 ou Windows Vista, un message de confirmation ou d'avertissement peut apparaître lors de l'installation, de la désinstallation ou du lancement du logiciel. Ce message s'affiche lorsque des droits d'administration sont nécessaires pour effectuer une tâche. Si vous êtes connecté en tant qu'administrateur, suivez les instructions à l'écran.

- 2.** Lorsqu'une confirmation s'affiche, cliquez sur Oui.

- 3.** Une fois la désinstallation terminée, cliquez sur OK.

MP Navigator EX est désinstallé.

- **Étape 3 : réinstallez MP Drivers et MP Navigator EX.**

Insérez le CD-ROM d'installation dans le lecteur de disque de l'ordinateur, puis sélectionnez Ajouter logiciels et réinstallez les MP Drivers et MP Navigator EX.

[Haut de la page](#) ▲



---

[Page d'accueil](#) > [Dépannage](#) > [Problèmes liés à la numérisation](#) > [Problèmes liés à la numérisation](#) >  
[L'image numérisée ne s'ouvre pas](#)

---

S934

## L'image numérisée ne s'ouvre pas

**Contrôle : si le format du fichier n'est pas pris en charge par l'application, numérisez à nouveau l'image et enregistrez-la dans un format de fichier standard, par exemple JPEG.**

Pour plus d'informations, reportez-vous au manuel de l'application. Pour toutes questions, contactez le fabricant de l'application.

[Haut de la page](#) ▲

## Résultats de la numérisation insatisfaisants

- La qualité de la numérisation (image affichée sur le moniteur) est médiocre
- Des zones blanches entourent l'image numérisée
- Numérisation impossible au format approprié
- Impossible de détecter correctement la position ou le format de l'image lors de la numérisation avec le panneau de contrôle
- Le document est placé correctement, mais l'image numérisée est inclinée
- Le document est placé correctement, mais l'orientation est différente sur l'image numérisée
- L'image numérisée est agrandie (ou réduite) sur le moniteur
- Le texte d'un document numérisé avec MP Navigator EX est trop clair

[Haut de la page ▲](#)

S905

## La qualité de la numérisation (image affichée sur le moniteur) est médiocre

### Contrôle 1 : augmentez la résolution de numérisation.

➔ Résolution

### Contrôle 2 : réglez l'échelle sur 100 %.

Certaines applications n'affichent pas les images correctement si ces dernières sont trop petites.

### Contrôle 3 : si un effet de moiré (motif rayé) apparaît, suivez les étapes ci-dessous et relancez la numérisation.

- Sous l'onglet Mode de base de ScanGear (pilote du scanner), sélectionnez Magazine (couleur) dans Sélectionner source.

➔ Onglet Mode de base

- Sous l'onglet Mode avancé de ScanGear, définissez Elimination moiré dans Paramètres d'image sur Activé.

➔ Paramètres d'image



#### Remarque

- Si du moiré apparaît lors de la numérisation d'une photo numérique, procédez de la façon suivante et relancez la numérisation.

- Si vous utilisez MP Navigator EX, définissez le paramètre Type de document sur Magazine (couleur) ou activez Elimination moiré dans la boîte de dialogue Paramètres de numérisation et effectuez une nouvelle numérisation.

➔ Boîte de dialogue Paramètres de numérisation (Photos/Documents)

### Contrôle 4 : vérifiez la profondeur des couleurs du moniteur.

- **Windows 7 :**

Dans le menu Démarrer, sélectionnez Panneau de configuration > Apparence et personnalisation > Modifier la résolution de l'écran > Paramètres avancés.

Sous l'onglet Moniteur de la boîte de dialogue qui s'affiche, définissez Couleurs sur 65 536 couleurs (16 bits) ou Couleurs vraies (32 bits).

- **Windows Vista :**

Dans le menu Démarrer, sélectionnez Panneau de configuration > Apparence et personnalisation > Ajuster la résolution de l'écran pour ouvrir la boîte de dialogue Paramètres d'affichage. Définissez l'option Couleurs sur Moyenne (16 bits) ou Optimale (32 bits).

- **Windows XP :**

Dans le menu Démarrer, sélectionnez Panneau de configuration > Apparence et thèmes > Affichage pour ouvrir la boîte de dialogue Propriétés de l'affichage. Dans l'onglet Paramètres, définissez Qualité couleur sur Moyenne (16 bits) ou Optimale (32 bits).

### Contrôle 5 : nettoyez la vitre et le couvercle du scanner.

➔ Nettoyage de la vitre d'exposition et du capot

### Contrôle 6 : si le document est endommagé (sale, terni, etc.), utilisez les options Réduction des imperfections, Correction de l'atténuation, Correction du grain, etc. des Paramètres d'image sous l'onglet Mode avancé de ScanGear.

➔ Paramètres d'image

**Contrôle 7 : si la tonalité des images est différente de celle du document d'origine, suivez les étapes ci-dessous et relancez la numérisation.**

- Sous l'onglet Mode avancé de ScanGear, définissez Réglage de l'image dans Paramètres d'image sur Aucun(e).

➡ Paramètres d'image

- Sous l'onglet Paramètres de couleur de la boîte de dialogue Préférences de ScanGear, définissez Correspondance des couleurs.

➡ Onglet Paramètres de couleur

Haut de la page ▲

S906

## Des zones blanches entourent l'image numérisée

### Contrôle : spécifiez la zone de numérisation.

Cliquez sur  (Découpage automatique) dans la vue de l'image entière de ScanGear (pilote du scanner) pour afficher automatiquement le cadre de découpe (zone de numérisation) en fonction du format du document.

Vous pouvez également spécifier manuellement la zone de numérisation dans la vue des miniatures, lorsqu'il y a des marges blanches autour du document (par exemple, dans les photos) ou lorsque vous souhaitez créer des cadres de découpe personnalisés.

➡ [Ajustement des cadres de découpe](#)

[Haut de la page](#) ▲

---

[Page d'accueil](#) > [Dépannage](#) > [Problèmes liés à la numérisation](#) > [Résultats de la numérisation insatisfaisants](#) > [Numérisation impossible au format approprié](#)

---

S941

## Numérisation impossible au format approprié

**Contrôle 1 : assurez-vous que les documents sont placés correctement sur la vitre.**

➡ [Mise en place des documents lors de la numérisation à partir d'un ordinateur](#)

**Contrôle 2 : définissez Format de document sur la taille du document réel et relancez la numérisation.**

Si vous ne trouvez pas le format correspondant, numérisez dans un format plus grand puis rognez l'image.

Consultez la rubrique « [Rognage des images numérisées](#) » pour en savoir plus sur le rognage.

[Haut de la page](#) ▲

S942

## Impossible de détecter correctement la position ou le format de l'image lors de la numérisation avec le panneau de contrôle

**Contrôle 1 : assurez-vous que les documents sont placés correctement sur la vitre.**

➡ Mise en place des documents lors de la numérisation à partir d'un ordinateur

**Contrôle 2 : vérifiez que les paramètres sont correctement définis selon le document.**

Si vous ne pouvez pas effectuer correctement la numérisation par le biais de la détection automatique du type de document, spécifiez le type et le format du document.

- **Lors de la numérisation à l'aide du panneau de contrôle de la machine**
  - ➡ Configuration de paramètres à partir du panneau de contrôle de la machine
- **Lors de la numérisation à l'aide de MP Navigator EX**
  - ➡ Numérisation de photos et de documents

Haut de la page ▲

S943

## Le document est placé correctement, mais l'image numérisée est inclinée

**Contrôle : dans MP Navigator EX, désactivez la case à cocher Corriger l'inclinaison des documents textes puis numérisez à nouveau.**

- ➡ Boîte de dialogue Paramètres de numérisation (Photos/Documents)
- ➡ Boîte de dialogue Paramètres de numérisation (Pile de documents (CAD))
- ➡ Boîte de dialogue Paramètres de numérisation (écran du mode Un clic)
- ➡ Boîte de dialogue Paramètres de numérisation (Paramètres de boutons de scanner)

Haut de la page ▲



---

Page d'accueil > Dépannage > Problèmes liés à la numérisation > Résultats de la numérisation insatisfaisants > Le document est placé correctement, mais l'orientation est différente sur l'image numérisée

---

S944

## Le document est placé correctement, mais l'orientation est différente sur l'image numérisée

**Contrôle : dans MP Navigator EX, désactivez la case à cocher Détecter l'orientation des documents texte et faire pivoter les images puis numérisez à nouveau.**

- ➡ Boîte de dialogue Paramètres de numérisation (Photos/Documents)
- ➡ Boîte de dialogue Paramètres de numérisation (Pile de documents (CAD))
- ➡ Boîte de dialogue Paramètres de numérisation (écran du mode Un clic)
- ➡ Boîte de dialogue Paramètres de numérisation (Paramètres de boutons de scanner)

Haut de la page ▲

---

[Page d'accueil](#) > [Dépannage](#) > [Problèmes liés à la numérisation](#) > [Résultats de la numérisation insatisfaisants](#) > [L'image numérisée est agrandie \(ou réduite\) sur le moniteur](#)

---

S933

## L'image numérisée est agrandie (ou réduite) sur le moniteur

### Contrôle 1 : modifiez les paramètres d'affichage dans l'application.

Pour plus d'informations, reportez-vous au manuel de l'application. Pour toutes questions, contactez le fabricant de l'application.



#### Remarque

- Vous ne pouvez pas réduire la taille de l'image dans Paint. Pour réduire le format d'affichage, ouvrez les images dans une application.

### Contrôle 2 : modifiez le paramètre de résolution dans ScanGear (pilote du scanner) et relancez la numérisation.

Plus la résolution est élevée, plus l'image sera grande.

➔ [Résolution](#)

[Haut de la page](#) ▲

S975

## Le texte d'un document texte numérisé dans MP Navigator EX est trop clair

### Contrôle : réglez la luminosité et le contraste de l'image enregistrée sur un ordinateur dans la fenêtre de l'option Corriger/Améliorer les images.

Sélectionnez l'image à corriger dans la fenêtre Afficher et util. de MP Navigator EX, puis ouvrez la [Fenêtre Corriger/Améliorer les images](#) et ajustez l'image de la façon suivante :

1. Sélectionnez Manuel, puis cliquez sur Ajuster dans la fenêtre Corriger/Améliorer les images.
2. Déplacez le curseur Luminosité vers la gauche.  
Toute l'image sera assombrie par le réglage.

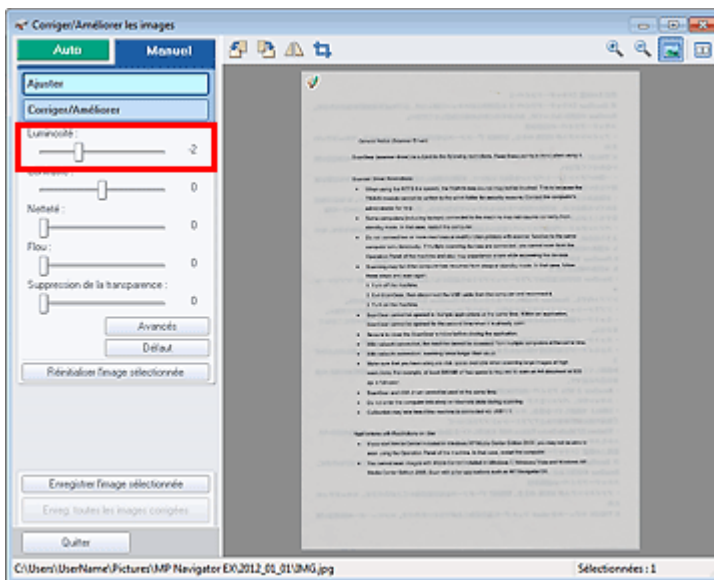

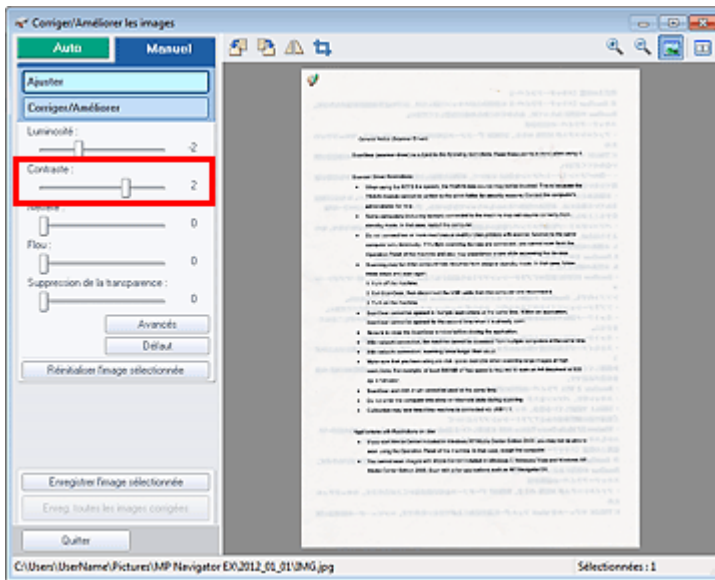

3. Déplacez le curseur Contraste vers la droite.

Réglez le contraste de façon à ce que la luminosité de l'image entière se rapproche de la luminosité d'origine.

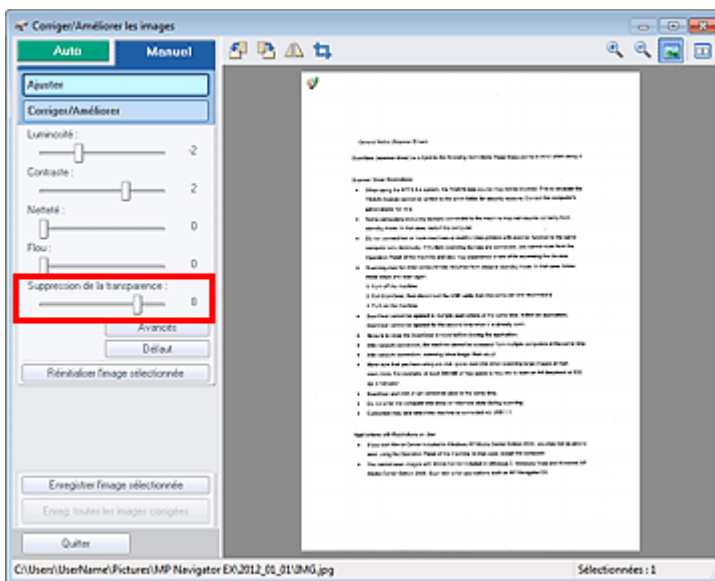

4. Si la transparence subsiste, utilisez Suppression de la transparence pour la réduire.



5. Cliquez sur  (Comparer) pour comparer les images avant et après la correction. Ajustez le niveau de correction tout en contrôlant le résultat dans la fenêtre Comparer des images.

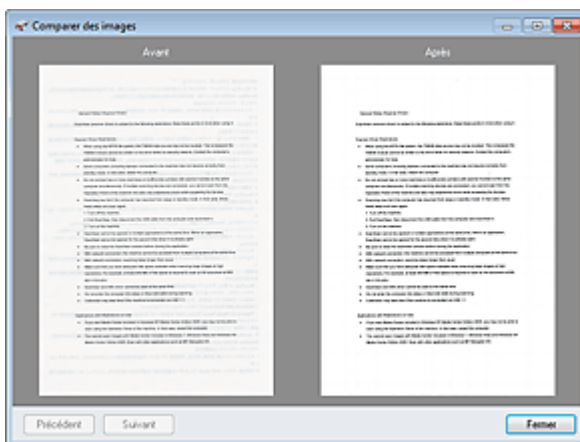

6. Cliquez sur Fermer.

7. Cliquez sur Enregistrer l'image sélectionnée ou sur Enreg. toutes les images corrigées pour enregistrer l'image corrigée.

### Important

- Dans certaines images, des couleurs telles que la couleur du texte ou la couleur d'arrière-plan (couleur de base du document texte) peuvent être perdues. Dans ce cas, les effets des corrections d'image peuvent ne pas être apparents.
- L'amélioration/la correction de l'image ne peut être appliquée aux fichiers PDF ni aux fichiers binaires en noir et blanc.
- Les images corrigées peuvent être enregistrées uniquement sous le format JPEG/Exif.

[Haut de la page ▲](#)

## Problèmes logiciels

- [L'image numérisée est agrandie/réduite à l'impression](#)
- [Le programme de messagerie électronique que vous souhaitez utiliser n'apparaît pas dans l'écran de sélection du programme de messagerie](#)

[Haut de la page ▲](#)

---

[Page d'accueil](#) > [Dépannage](#) > [Problèmes liés à la numérisation](#) > [Problèmes logiciels](#) > [L'image numérisée est agrandie/réduite à l'impression](#)

---

S932

## **L'image numérisée est agrandie/réduite à l'impression**

**Contrôle : définissez le format d'impression dans l'application.**

[Haut de la page ▲](#)

---

[Page d'accueil](#) > [Dépannage](#) > [Problèmes liés à la numérisation](#) > [Problèmes logiciels](#) > Le programme de messagerie électronique que vous souhaitez utiliser n'apparaît pas dans l'écran de sélection du programme de messagerie

---

S931

## **Le programme de messagerie électronique que vous souhaitez utiliser n'apparaît pas dans l'écran de sélection du programme de messagerie**

### **Contrôle 1 : MP Navigator EX ne prend peut-être pas en charge le programme de messagerie électronique.**

Les programmes de messagerie suivants sont pris en charge. (Les images sont jointes automatiquement au message.)

- Microsoft Outlook
- Windows Live Mail
- Windows Mail (Windows Vista)
- Outlook Express (Windows XP)

### **Contrôle 2 : si un programme de messagerie électronique ne fonctionne pas correctement, vérifiez que l'interface MAPI du programme est activée.**

Pour activer l'interface MAPI, reportez-vous au manuel d'instructions du programme de messagerie électronique.

### **Contrôle 3 : si vous utilisez un programme de messagerie électronique autre que ceux répertoriés ci-dessus, sélectionnez Aucun(e) (Joindre manuellement) lorsque vous êtes invité à sélectionner un programme et joignez manuellement l'image numérisée.**

[Haut de la page](#) ▲



## Problèmes liés aux fax

- [Problèmes d'envoi de fax](#)
- [Problèmes de réception de fax](#)
- [Impossible d'envoyer un fax clairement](#)
- [Problèmes de téléphone](#)

[Haut de la page ▲](#)

F345

## Problèmes d'envoi de fax

- ➔ Impossible d'envoyer un fax
- ➔ Impossible de procéder à une diffusion séquentielle par recomposition, ou impossible de numérotter à l'aide des touches numériques
- ➔ Des erreurs se produisent souvent lors de l'envoi d'un fax

### Impossible d'envoyer un fax

#### • Contrôle 1 : la machine est-elle sous tension ?

- Vous ne pouvez pas envoyer de fax si la machine est hors tension. Appuyez sur le bouton MARCHE (ON) pour la mettre sous tension.
- Si vous avez déconnecté le cordon d'alimentation sans mettre la machine hors tension (l'un des boutons du panneau de contrôle est allumé), la machine est remise sous tension automatiquement lorsque vous rebranchez le cordon.
- Si vous avez déconnecté le cordon d'alimentation après avoir appuyé sur le bouton MARCHE (ON) pour mettre la machine hors tension (aucun bouton du panneau de contrôle n'est allumé), reconnectez-le, puis appuyez sur le bouton MARCHE (ON) pour mettre la machine sous tension.
- Si la machine a été mise hors tension en raison d'une coupure de courant, etc., elle est remise sous tension automatiquement lorsque le courant est rétabli.

#### Important

- Avant de débrancher le cordon d'alimentation, vérifiez que tous les voyants du panneau de contrôle sont éteints.  
En cas de coupure de courant ou si vous débranchez le cordon d'alimentation, tous les fax stockés dans la mémoire de la machine sont supprimés.  
Pour plus d'informations sur la déconnexion du cordon d'alimentation, reportez-vous à la section [Note relative au débranchement du cordon d'alimentation](#) .

#### Remarque

- Si tous les fax stockés dans la mémoire de la machine sont supprimés à la suite d'une coupure de courant ou du débranchement du cordon d'alimentation, la liste des fax supprimés de la mémoire de la machine sera imprimée une fois que la machine aura été remise sous tension.  
Pour plus d'informations, reportez-vous à la section [Récapitulatif des rapports et listes](#) .

#### • Contrôle 2 : le document est-il envoyé à partir de la mémoire ou le fax est-il reçu en mémoire ?

Lorsque le message de transmission/réception est affiché sur l'écran LCD, cela indique que le fax est envoyé à partir de la mémoire de la machine ou qu'il est reçu dans celle-ci. Attendez la fin du processus d'émission/de réception.

#### • Contrôle 3 : le câble de la ligne téléphonique est-il relié au connecteur de périphérique externe ?

Reconnectez-le au connecteur de ligne téléphonique.

➔ Connexion de base

#### • Contrôle 4 : le type de ligne téléphonique est-il défini correctement ?

Vérifiez le paramètre de type de ligne téléphonique et modifiez-le si nécessaire.

➔ Définition du type de ligne téléphonique

#### • Contrôle 5 : l'option Paramétrage touche Ligne est-elle définie sur Désactiver ?

Si vous envoyez un fax manuellement, composez le numéro après avoir sélectionné l'option Activer pour Paramétrage touche Ligne dans Contrôle de sécurité sous Paramètres fax, ou composez le numéro à l'aide du téléphone connecté à la machine.

➔ Contrôle de sécurité

**• Contrôle 6 : l'option Détection tonalité composée est-elle définie sur Activé ?**

Attendez quelques instants et renvoyez le fax.

Si vous ne parvenez toujours pas à envoyer un fax, sélectionnez Désactivé pour Détection tonalité composée dans Paramètres FAX avancés sous Paramètres fax.

➔ Paramètres FAX avancés

**• Contrôle 7 : le numéro de fax est-il enregistré correctement pour la numérotation rapide ?**

Vérifiez le numéro de fax/téléphone du destinataire, corrigez le numéro de fax/téléphone enregistré pour la composition codée, puis renvoyez le document.

➔ Modification des informations enregistrées

**Remarque**

- Vous pouvez vérifier les informations sur la numérotation rapide en imprimant la liste des numéros de téléphone.

➔ Récapitulatif des rapports et listes

**• Contrôle 8 : une erreur se produit-elle lors de l'émission ?**

- Vérifiez si un message d'erreur s'affiche sur l'écran LCD.

➔ Un message relatif au télécopieur s'affiche sur l'écran LCD

- Imprimez le rapport d'activité et recherchez une erreur.

➔ Récapitulatif des rapports et listes

**• Contrôle 9 : le document est-il chargé correctement ?**

Enlevez le document, puis rechargez-le sur la vitre d'exposition ou dans le CAD (chargeur automatique de documents).

➔ Chargement des originaux

**• Contrôle 10 : une erreur d'impression se produit-elle ?**

Vérifiez le message qui apparaît sur l'écran LCD, puis résolvez le problème.

➔ Un message d'erreur s'affiche sur l'écran LCD

Si vous êtes pressé, appuyez sur le bouton Arrêt (Stop) pour effacer le message, puis envoyez le fax.

**• Contrôle 11 : la ligne téléphonique est-elle connectée correctement ?**

Vérifiez que la ligne téléphonique est connectée correctement à la prise appropriée. Si c'est le cas, il y a un problème avec la ligne téléphonique. Contactez votre opérateur téléphonique et le fabricant de votre adaptateur de terminal ou de votre adaptateur de téléphone.

**Impossible de procéder à une diffusion séquentielle par recomposition, ou impossible de numéroté à l'aide des touches numériques****• Contrôle : avez-vous déjà sélectionné le destinataire à partir de l'historique de recomposition ou déjà composé un numéro à l'aide des touches numériques ?**

Vous pouvez composer le numéro d'un destinataire à partir de l'historique de recomposition ou en utilisant les touches numériques, comme destinataire de diffusion séquentielle.

Si vous avez déjà composé en sélectionnant le numéro dans l'historique de recomposition ou en utilisant une touche numérique, sélectionnez le destinataire à partir de la liste de numérotation rapide codée.

**Des erreurs se produisent souvent lors de l'envoi d'un fax****• Contrôle : vérifiez l'état de la ligne téléphonique ou la connexion.**

Si la ligne téléphonique ou la connexion est de mauvaise qualité, vous pouvez remédier à cette erreur en diminuant la vitesse de début d'émission.

Réduisez la vitesse de début de transmission sur Vitesse début EM dans Paramètres comm. avancés dans Paramètres FAX avancés sous Paramètres fax.

➔ Paramètres FAX avancés

F344

## Problèmes de réception de fax

- ➔ Réception de fax impossible, impression de fax impossible
- ➔ La machine ne passe pas automatiquement des appels vocaux aux appels fax
- ➔ La qualité des fax reçus est médiocre
- ➔ Réception de fax en couleur impossible
- ➔ Des erreurs se produisent souvent lors de la réception d'un fax

### Réception de fax impossible, impression de fax impossible

#### • Contrôle 1 : la machine est-elle sous tension ?

- Vous ne pouvez pas recevoir de fax si la machine est hors tension. Appuyez sur le bouton MARCHE (ON) pour la mettre sous tension.
- Si vous avez déconnecté le cordon d'alimentation sans mettre la machine hors tension (l'un des boutons du panneau de contrôle est allumé), la machine est remise sous tension automatiquement lorsque vous rebranchez le cordon.
- Si vous avez déconnecté le cordon d'alimentation après avoir appuyé sur le bouton MARCHE (ON) pour mettre la machine hors tension (aucun bouton du panneau de contrôle n'est allumé), reconnectez-le, puis appuyez sur le bouton MARCHE (ON) pour mettre la machine sous tension.
- Si la machine a été mise hors tension en raison d'une coupure de courant, etc., elle est remise sous tension automatiquement lorsque le courant est rétabli.

#### Important

- Avant de débrancher le cordon d'alimentation, vérifiez que tous les voyants du panneau de contrôle sont éteints.  
En cas de coupure de courant ou si vous débranchez le cordon d'alimentation, tous les fax stockés dans la mémoire de la machine sont supprimés.  
Pour plus d'informations sur la déconnexion du cordon d'alimentation, reportez-vous à la section [Note relative au débranchement du cordon d'alimentation](#) .

#### Remarque

- Si tous les fax stockés dans la mémoire de la machine sont supprimés à la suite d'une coupure de courant ou du débranchement du cordon d'alimentation, la liste des fax supprimés de la mémoire de la machine sera imprimée une fois que la machine aura été remise sous tension.  
Pour plus d'informations, reportez-vous à la section [Récapitulatif des rapports et listes](#) .

#### • Contrôle 2 : la mémoire de la machine est-elle saturée ?

Imprimez les fax reçus stockés dans la mémoire de la machine ou enregistrez-les sur la carte mémoire/clé USB flash, ou encore supprimez-les de la mémoire de la machine et demandez à l'expéditeur de renvoyer les fax.

➔ [Document stocké dans la mémoire de la machine](#)

#### • Contrôle 3 : une erreur se produit-elle lors de la réception ?

- Vérifiez si un message d'erreur s'affiche sur l'écran LCD.
  - ➔ [Un message relatif au télécopieur s'affiche sur l'écran LCD](#)
- Imprimez le rapport d'activité et recherchez une erreur.
  - ➔ [Récapitulatif des rapports et listes](#)

#### • Contrôle 4 : le câble de la ligne téléphonique est-il relié au connecteur de périphérique externe ?

Reconnectez-le au connecteur de ligne téléphonique.

➔ [Connexion de base](#)

#### • Contrôle 5 : un format de papier différent de celui indiqué par Form. p. est-il chargé ?

Si un format de papier différent de celui indiqué par Form. p. est chargé pour l'impression des fax, les fax reçus ne seront pas imprimés et seront stockés dans la mémoire de la machine (Réception sur mémoire). Chargez le même format de papier que celui indiqué par Form. p., puis appuyez sur le bouton OK de la machine.

Lorsque Activé est sélectionné pour Changer alim. auto dans Paramètres papier FAX, chargez du papier du même format que celui indiqué par Form. p. à la fois dans le réceptacle arrière et la cassette. Si un format de papier autre que celui indiqué par Form. p. est chargé pour l'impression des fax dans la source de papier modifiée, les fax reçus ne seront pas imprimés complètement et seront stockés dans la mémoire de la machine.

- **Contrôle 6 : le papier est-il chargé ?**

Si aucun papier n'est chargé, les fax reçus seront stockés dans la mémoire de la machine sans être imprimés (Réception sur mémoire). Chargez le papier, puis appuyez sur le bouton OK.

- **Contrôle 7 : la quantité d'encre restante est-elle suffisante pour imprimer un fax ?**

Si la quantité d'encre restante n'est pas suffisante pour imprimer les fax reçus, ceux-ci seront stockés dans la mémoire de la machine sans être imprimés (Réception sur mémoire). Remplacez la cartouche d'encre, puis imprimez les fax stockés dans la mémoire de la machine.

➔ Document stocké dans la mémoire de la machine



### Remarque

- Si la machine recevait des fax en mode fax, l'impression démarrera automatiquement après remplacement de la cartouche d'encre.
  - ➔ Remplacement d'une cartouche d'encre
- Lorsque la machine reçoit des fax en noir et blanc dans la mémoire de la machine, si Rec. ver. est sélectionné pour Par imp rec. ver. dans Paramètres papier FAX à partir du menu Fax, il est possible d'imprimer les fax en sélectionnant Recto.
- Vous pouvez configurer la machine pour l'obliger à imprimer des fax même si l'encre est épuisée.

Définissez Imprimer si encre épuisée dans Paramètres d'impression auto sous Paramètres fax sur Imprimer.

Toutefois, une partie ou l'intégralité du fax risque de ne pas s'imprimer s'il n'y a plus d'encre.

Par ailleurs, le contenu du fax ne sera pas enregistré dans la mémoire de la machine.

Si l'encre est épuisée, nous vous conseillons de sélectionner l'option Ne pas imprimer pour Docs reçus dans Paramètres d'impression auto sous Paramètres fax afin de stocker le fax reçu dans la mémoire de la machine. Une fois que vous avez remplacé la cartouche d'encre et sélectionné Imprimer pour Docs reçus dans Paramètres d'impression auto, le fax stocké dans la mémoire de la machine est imprimé automatiquement.

➔ Paramètres d'impression auto

- **Contrôle 8 : la machine est-elle configurée sur le mode de réception approprié ?**

Vérifiez le paramètre de mode de réception et modifiez-le en un mode adapté à votre connexion si nécessaire.

➔ Définition du mode de réception

- **Contrôle 9 : l'option Refus réception fax. est-elle définie sur Activé ?**

Sélectionnez Désactivé pour Refus réception fax. dans Contrôle de sécurité sous Paramètres fax.

Pour plus d'informations sur la configuration, reportez-vous à la section [Refus de la réception de fax.](#)

- **Contrôle 10 : y a-t-il des paramètres Refuser configurés dans Refus des appelants ?**

Si vous sélectionnez Refuser pour n'importe quelle option de Refus des appelants dans Contrôle de sécurité sous Paramètres fax, la machine refuse les appels pour l'option sélectionnée dans Refuser.

Pour plus d'informations sur la configuration, reportez-vous à la section [Utilisation du service d'ID d'appelant pour refuser des appels.](#)

## La machine ne passe pas automatiquement des appels vocaux aux appels fax

- **Contrôle : le mode de réception est-il défini sur Mode Fax seulement ?**

Si le Mode Fax seulement est sélectionné pour Paramètres mode réception, aucun basculement automatique n'aura lieu entre les appels vocaux et les fax.

Définissez le mode de réception sur Mode priorité tél, DRPD\*1 ou Network switch\*2.

Si le mode de réception a la valeur Mode priorité tél et qu'une machine répondeur est connectée à la machine, vérifiez qu'un message approprié est lu lorsque la machine répondeur répond.

➔ [Définition du mode de réception](#)

\*1 Ce paramètre n'est disponible qu'aux États-Unis et au Canada.

\*2 Ce paramètre n'est pas disponible dans tous les pays.

## La qualité des fax reçus est médiocre

- **Contrôle 1 : vérifiez les paramètres de numérisation de la machine à télécopier de l'expéditeur.**

Demandez à l'expéditeur de régler les paramètres de numérisation de sa machine à télécopier.

- **Contrôle 2 : l'option REC MCE est-elle définie sur Désactivé ?**

Sélectionnez Activé pour REC MCE dans Paramètres comm. avancés dans Paramètres FAX avancés sous Paramètres fax.

Si REC MCE est activé, la machine à télécopier de l'expéditeur renvoie le fax après avoir automatiquement corrigé les erreurs.

➔ [Paramètres FAX avancés](#)

- **Contrôle 3 : le document original de l'expéditeur ou la zone de numérisation de la machine à télécopier de l'expéditeur est-il sale ?**

La qualité d'image du fax dépend principalement de la machine à télécopier de l'expéditeur.

Demandez à l'expéditeur de vérifier si la zone de numérisation de sa machine à télécopier est sale.

- **Contrôle 4 : l'émission/ réception MCE est-elle activée bien que la qualité de la ligne/connexion soit médiocre, ou la machine à télécopier de l'expéditeur est-elle compatible avec le MCE ?**

- Sélectionnez Activé pour REC MCE dans Paramètres comm. avancés dans Paramètres FAX avancés sous Paramètres fax.

➔ [Paramètres FAX avancés](#)

- Demandez à l'expéditeur de vérifier si sa machine est configurée pour permettre l'émission MCE.

Si la machine à télécopier de l'expéditeur ou du destinataire n'est pas compatible avec la fonction MCE, le fax est envoyé/reçu sans correction automatique des erreurs.

- Réduisez la vitesse de début de réception sur Vitesse début RECEPTION dans Paramètres comm. avancés dans Paramètres FAX avancés sous Paramètres fax.

➔ [Paramètres FAX avancés](#)

- **Contrôle 5 : avez-vous configuré les paramètres de qualité d'impression et de papier ?**

➔ [Résultats de l'impression insatisfaisants](#)

## Réception de fax en couleur impossible

- **Contrôle : l'option REC MCE est-elle définie sur Désactivé ?**

Si l'option Désactivé est sélectionnée pour REC MCE dans Paramètres comm. avancés dans Paramètres FAX avancés sous Paramètres fax, la machine ne peut pas recevoir de fax en couleur. La machine va déconnecter la ligne téléphonique ou recevoir en noir et blanc les fax qui sont en couleur, selon le paramètre de la machine à télécopier de l'expéditeur.

Définissez REC MCE sur Activé.

➔ [Paramètres FAX avancés](#)

**Des erreurs se produisent souvent lors de la réception d'un fax****• Contrôle 1 : vérifiez l'état de la ligne téléphonique ou la connexion.**

Si la ligne téléphonique ou la connexion est de mauvaise qualité, vous pouvez remédier à cette erreur en diminuant la vitesse de début de réception.

Réduisez la vitesse de début de réception sur Vitesse début RECEPTION dans Paramètres comm. avancés dans Paramètres FAX avancés sous Paramètres fax.

➡ [Paramètres FAX avancés](#)

**• Contrôle 2 : la machine à télécopier de l'expéditeur fonctionne-t-elle normalement ?**

Demandez à l'expéditeur de vérifier si sa machine à télécopier fonctionne normalement.

[Haut de la page ▲](#)

F347

## Impossible d'envoyer un fax clairement

- **Contrôle 1 : le document est-il chargé correctement ?**

Enlevez le document, puis rechargez-le sur la vitre d'exposition ou dans le CAD (chargeur automatique de documents).

➔ [Chargement des originaux](#)

- **Contrôle 2 : la vitre d'exposition et/ou la face intérieure du couvercle du scanner et/ou la vitre du CAD sont-elles sales ?**

Nettoyez la vitre d'exposition et/ou la face intérieure du couvercle du scanner et/ou la vitre du CAD, puis rechargez le document.

➔ [Nettoyage de la vitre d'exposition et du capot](#)



### Remarque

- Si la vitre du CAD est sale, des traînées noires apparaissent sur le papier de la façon suivante.



- **Contrôle 3 : le paramètre de qualité d'image ou de contraste de numérisation est-il adapté pour le document ?**

Sur l'écran LCD, sélectionnez un paramètre de qualité d'image et un paramètre de contraste de numérisation adaptés pour le document.

➔ [Envoi de fax à l'aide des touches numériques](#)

- **Contrôle 4 : le document original est-il chargé avec la mauvaise face vers le haut ou vers le bas ?**

Lors du chargement d'un document sur la vitre d'exposition, la face à numériser doit être placée vers le bas.

Lors du chargement d'un document dans le CAD (chargeur automatique de documents), la face à numériser doit être placée vers le haut.

- **Contrôle 5 : numérisez-vous des documents épais ou gondolés ?**

Des documents épais ou gondolés ne peuvent pas être envoyés en tant que fax de bonne qualité en raison de l'ombre ou de la distorsion provoquée par la numérisation de tels documents.

Lors du chargement d'un document sur la vitre d'exposition, appuyez sur le couvercle du scanner avec votre main lors de la numérisation.

[Haut de la page](#) ▲



F346

## Problèmes de téléphone

- ➡ Numérotation impossible
- ➡ Le téléphone se déconnecte au cours d'un appel

### Numérotation impossible

- **Contrôle 1 : le câble de la ligne téléphonique est-il connecté correctement ?**

Vérifiez que le câble de la ligne téléphonique est connecté correctement.

- ➡ Connexion de base

- **Contrôle 2 : le type de ligne téléphonique de la machine ou du périphérique externe est-il configuré correctement ?**

Vérifiez le paramètre de type de ligne téléphonique et modifiez-le si nécessaire.

- ➡ Définition du type de ligne téléphonique

### Le téléphone se déconnecte au cours d'un appel

- **Contrôle : le câble de la ligne téléphonique ou le téléphone (ou un périphérique externe, par exemple, un téléphone externe, une machine répondeur ou un modem) est-il connecté correctement ?**

Vérifiez que le câble de la ligne téléphonique et le téléphone (ou un périphérique externe, par exemple, un téléphone externe, une machine répondeur ou un modem) sont connectés correctement.

- ➡ Connexion de la ligne téléphonique

[Haut de la page](#) ▲

## Problèmes liés à la machine

- Impossible de mettre la machine sous tension
- Impossible de se connecter correctement à l'ordinateur avec un câble USB
- L'écran LCD n'est pas du tout visible
- Une langue inattendue est affichée sur l'écran LCD
- Impossible de retirer une carte mémoire
- Le support de la tête d'impression n'est pas à l'emplacement correct pour le remplacement
- La machine ne peut pas fonctionner correctement avec le logiciel d'application
- Problèmes de communication Bluetooth

[Haut de la page ▲](#)

U303

## Impossible de mettre la machine sous tension

- **Contrôle 1 : appuyez sur le bouton MARCHÉ (ON).**
- **Contrôle 2 : assurez-vous que le câble d'alimentation est correctement branché au connecteur du cordon d'alimentation de la machine, puis remettez-la sous tension.**
- **Contrôle 3 : débranchez le cordon d'alimentation de la machine, puis rebranchez-le à la machine et remettez la machine sous tension après 3 minutes.**

Si le problème persiste, contactez le centre de service.

[Haut de la page ▲](#)

U309

## Impossible de se connecter correctement à l'ordinateur avec un câble USB

### Vitesse d'impression ou de numérisation lente/La connexion USB Hi-Speed ne fonctionne pas/Le message « Cet appareil peut fonctionner plus rapidement » s'affiche

Si votre environnement système n'est pas entièrement compatible avec la connexion USB Hi-Speed, la machine fonctionne à une vitesse inférieure, sous USB 1.1. La machine fonctionne alors correctement, mais la vitesse d'impression ou de numérisation risque d'être ralentie du fait de la vitesse de communication.

- **Contrôle : vérifiez les points suivants pour être sûr que votre environnement système prend en charge une connexion USB Hi-Speed.**
  - Le port USB de votre ordinateur prend-il en charge la connexion USB Hi-Speed ?
  - Est-ce que le câble USB ou le concentrateur USB prend en charge les connexions USB Hi-Speed ?  
Assurez-vous d'utiliser un câble USB Hi-Speed agréé. Il est vivement recommandé d'utiliser un câble d'une longueur maximale de 3 mètres / 10 pieds.
  - Le système d'exploitation de votre ordinateur prend-il en charge la connexion USB Hi-Speed ?  
Procurez-vous la dernière mise à jour pour votre ordinateur et installez-la.
  - Le pilote USB Hi-Speed fonctionne-t-il correctement ?  
Procurez-vous la version la plus récente du pilote USB Hi-Speed (compatible avec votre matériel) et installez-la sur votre ordinateur.

#### Important

- Pour plus d'informations sur la connexion USB Hi-Speed de votre environnement système, contactez le fabricant de votre ordinateur, de votre câble USB ou de votre concentrateur USB.

[Haut de la page ▲](#)

U306

## L'écran LCD n'est pas du tout visible

- **Si tous les voyants du panneau de contrôle sont éteints :**

La machine n'est pas sous tension. Branchez le cordon d'alimentation et appuyez sur le bouton MARCHE (ON).

- **Si un voyant du panneau de contrôle est allumé :**

L'écran LCD est peut-être en mode économie d'énergie. Appuyez sur l'un des boutons du panneau de contrôle.

[Haut de la page ▲](#)

U307

## Une langue inattendue est affichée sur l'écran LCD

Sélectionnez la langue souhaitée en procédant comme suit.

1. Appuyez sur le bouton MENU et attendez environ 5 secondes.

2. Sélectionnez  Config. et appuyez sur le bouton OK.

3. Sélectionnez  Paramètres périphérique et appuyez sur le bouton OK.

4. Appuyez six fois sur le bouton ▼, puis appuyez sur le bouton OK.

Si l'adaptateur Bluetooth est connecté à la machine, appuyez sur le bouton ▼ à huit reprises, puis appuyez sur le bouton OK.

5. Utilisez le bouton ▲▼ pour sélectionner la langue d'interface de l'écran LCD, puis appuyez sur le bouton OK.

[Haut de la page ▲](#)

U338

## Impossible de retirer une carte mémoire

Contactez le centre de service.

### Important

- N'essayez jamais de retirer une carte mémoire à l'aide d'une tige fine ou d'une pince. Vous risqueriez d'endommager la machine.

### Remarque

- Les cartes mémoire suivantes nécessitent l'utilisation d'adaptateurs spéciaux. Insérez ces cartes dans la machine avec les adaptateurs.  
miniSD Card/miniSDHC Card/microSD Card/microSDHC Card/xD-Picture Card/xD-Picture Card  
Type M/xD-Picture Card Type H/Memory Stick Micro/RS-MMC/MMC Mobile

[Haut de la page](#) ▲

U325

## Le support de la tête d'impression n'est pas à l'emplacement correct pour le remplacement

- **Contrôle 1 : tous les voyants du panneau de contrôle sont-ils éteints ?**

Vérifiez si un des voyants du panneau de contrôle est allumé.

Le support de tête d'impression se déplace uniquement lorsque la machine est sous tension. Si tous les voyants du panneau de contrôle sont éteints, fermez l'unité de numérisation / capot et mettez la machine sous tension.

Si un voyant du panneau de contrôle clignote, cela signifie que la machine est en cours d'initialisation. Attendez que le voyant cesse de clignoter et reste allumé, puis rouvrez l'unité de numérisation / capot.

- **Contrôle 2 : est-ce qu'un message d'erreur s'affiche sur l'écran LCD ?**

Fermez l'unité de numérisation / capot, observez les recommandations du message d'erreur pour corriger l'erreur et rouvrez le capot. Pour plus d'informations sur la résolution de l'erreur, reportez-vous à la section [Un message d'erreur s'affiche sur l'écran LCD](#) .

- **Contrôle 3 : l'unité de numérisation / capot est-elle/il resté(e) ouvert(e) pendant 10 minutes ou plus ?**

Si l'unité de numérisation / capot reste ouvert(e) pendant plus de 10 minutes, le support de tête d'impression se déplace vers la droite afin d'empêcher que la tête d'impression ne sèche. Fermez et ouvrez à nouveau l'unité de numérisation / capot pour ramener le support de tête d'impression à l'emplacement correct pour le remplacement.

- **Contrôle 4 : la machine a-t-elle imprimé en continu pendant une période prolongée ?**

Fermez l'unité de numérisation / capot, patientez quelques instants, puis rouvrez l'appareil.

En cas d'impression continue de la machine pendant une période prolongée, le support de tête d'impression risque de ne pas revenir à l'emplacement correct pour le remplacement en raison de la surchauffe de la tête d'impression.

### Remarque

- Lorsque vous ouvrez l'unité de numérisation / capot en cours d'impression, le support de tête d'impression se déplace vers la droite. Fermez l'unité de numérisation / capot, puis rouvrez l'appareil une fois l'impression terminée.



U333

## La machine ne peut pas fonctionner correctement avec le logiciel d'application

### L'écran d'état de l'imprimante ne s'affiche pas

- **Contrôle : l'écran d'état de l'imprimante est-il activé ?**

Assurez-vous que l'option Démarrer écran d'état est sélectionnée dans le menu Option de l'écran d'état de l'imprimante.

- 1. Ouvrez la fenêtre de configuration du pilote d'imprimante.**

➔ Ouverture de la fenêtre de configuration du pilote d'imprimante

- 2. Dans Entretien, cliquez sur Afficher l'état de l'imprimante....**

- 3. Le cas échéant, sélectionnez l'option Démarrer écran d'état dans le menu Option.**

- **Si vous utilisez Windows 7 ou Windows Vista:**

### Lancement de MP Navigator EX à chaque utilisation du bouton Couleur (Color) ou Noir (Black) de la machine

- **Contrôle : spécifiez l'action à effectuer lors de l'utilisation du bouton Couleur (Color) ou Noir (Black) sur la machine.**

Suivez la procédure ci-dessous pour spécifier l'action à effectuer sur votre ordinateur.

- **Si vous utilisez Windows 7 :**

- 1. Connectez-vous à l'aide d'un compte utilisateur bénéficiant de privilèges administrateur.**

- 2. Sélectionnez Périphériques et imprimantes dans le menu Démarrer.**

- 3. Cliquez avec le bouton droit sur l'icône « Canon XXX Printer » (où « XXX » représente le nom de votre machine, puis sélectionnez Propriétés de numérisation.**

Si l'écran Contrôle de compte d'utilisateur apparaît, cliquez sur Oui.

- 4. Cliquez sur l'onglet Événements dans l'écran « Propriétés WIA Canon XXX series » (où « XXX » représente le nom de votre machine.**

- 5. Sélectionnez Démarrer dans Actions, puis sélectionnez MP Navigator EX Ver5.1 dans le menu déroulant.**

Choisissez un événement dans le menu déroulant Sélectionner un événement, puis sélectionnez **MP Navigator EX Ver5.1** pour le lancer à chaque événement. Si **MP Navigator EX Ver5.1** est déjà sélectionné pour chaque événement, cliquez sur Annuler.

- 6. Cliquez sur OK.**

- **Si vous utilisez Windows Vista :**

1. Connectez-vous à l'aide d'un compte utilisateur bénéficiant de privilèges administrateur.
2. Sélectionnez le menu Démarrer > Panneau de configuration > Matériel et audio > Scanneurs et appareils photo.
3. Sélectionnez « WIA Canon XXX series » (où « XXX » représente le nom de votre machine puis cliquez sur le bouton Propriétés.  
Si l'écran Contrôle de compte d'utilisateur apparaît, cliquez sur Continuer.
4. Cliquez sur l'onglet Événements dans l'écran « Propriétés WIA Canon XXX series » (où « XXX » représente le nom de votre machine.
5. Sélectionnez Démarrer dans Actions, puis sélectionnez MP Navigator EX Ver5.1 dans le menu déroulant.  
Choisissez un événement dans le menu déroulant Sélectionner un événement, puis sélectionnez **MP Navigator EX Ver5.1** pour le lancer à chaque événement. Si **MP Navigator EX Ver5.1** est déjà sélectionné pour chaque événement, cliquez sur Annuler.
6. Cliquez sur OK.

[Haut de la page ▲](#)

## Problèmes de communication Bluetooth

- Impossible d'enregistrer l'imprimante
- L'impression ne démarre pas

[Haut de la page ▲](#)

B016



## Impossible d'enregistrer l'imprimante

### • Contrôle 1 : les pilotes MP Drivers ont-ils été installés ?

Pour réinstaller les pilotes MP Drivers, utilisez le CD-ROM d'installation contenant les pilotes MP Drivers.

### • Contrôle 2 : un pilote Bluetooth non pris en charge est-il utilisé ?

Assurez-vous que le pilote Bluetooth installé sur votre ordinateur est pris en charge.

- Ordinateur Windows 7, Windows Vista ou Windows XP Toshiba  
Windows 7 :  
Cliquez sur Démarrer, sélectionnez Tous les programmes, **TOSHIBA, Bluetooth**, puis **Paramètres Bluetooth**.  
Dans la boîte de dialogue **Paramètres Bluetooth**, cliquez sur le bouton **Aide**, sur le numéro de version, puis assurez-vous qu'il s'agit de la version 7.00.00 ou ultérieure.  
Windows Vista :  
Cliquez sur Démarrer, sélectionnez Tous les programmes, **TOSHIBA, Bluetooth**, puis **Paramètres Bluetooth**.  
Dans la boîte de dialogue **Paramètres Bluetooth**, cliquez sur le bouton **Aide**, sur le numéro de version, puis assurez-vous qu'il s'agit de la version 5.10.04 ou ultérieure.  
Windows XP :  
Cliquez sur Démarrer, sélectionnez Tous les programmes, **TOSHIBA, Bluetooth**, puis **Paramètres Bluetooth**.  
Dans la boîte de dialogue **Paramètres Bluetooth**, cliquez sur le bouton **Aide**, sur le numéro de version, puis assurez-vous qu'il s'agit de la version 3.00.10 ou ultérieure.
- Ordinateur Windows 7 (à l'exception des ordinateurs Windows 7 Toshiba)  
Connectez-vous à un compte d'utilisateur avec des privilèges d'administrateur, cliquez sur Panneau de configuration, puis sur Matériel et audio.  
Assurez-vous que Ajouter un périphérique Bluetooth apparaît dans la boîte de dialogue.
- Windows Vista (à l'exception des ordinateurs Windows Vista Toshiba)  
Connectez-vous à un compte d'utilisateur avec des privilèges d'administrateur, cliquez sur Panneau de configuration, puis sur Matériel et audio.  
  
Assurez-vous que l'icône  Périphériques Bluetooth s'affiche dans la boîte de dialogue.
- Windows XP SP2 ou ultérieur (à l'exception des ordinateurs Windows XP Toshiba)  
Connectez-vous à un compte d'utilisateur avec des privilèges d'administrateur, cliquez sur Panneau de configuration, puis sur Imprimantes et autres périphériques.  
  
Assurez-vous que l'icône  Périphériques Bluetooth s'affiche dans la boîte de dialogue.

Les procédures peuvent varier selon le système d'exploitation. Dans ce cas, consultez le guide d'utilisation de votre ordinateur.

### • Contrôle 3 : le nom de l'imprimante à enregistrer apparaît-il dans la liste des imprimantes ?

- **Assurez-vous que l'imprimante est sous tension.**  
➔ Vérification que la machine est sous tension
- **Assurez-vous que l'imprimante n'est pas en cours d'exécution.**
- **Assurez-vous que l'unité Bluetooth est opérationnelle.**  
Assurez-vous que l'écran Paramètres Bluetooth (LCD graphique)/Param. Bluetooth (LCD texte) s'affiche sur l'écran LCD de l'imprimante. Si l'écran ne s'affiche pas, retirez l'unité Bluetooth de l'imprimante et rebranchez-la.  
➔ Connexion et retrait de l'imprimante
- **Assurez-vous que l'écran Paramètres Bluetooth (LCD graphique)/Param. Bluetooth (LCD texte) s'affiche sur l'écran LCD de l'imprimante, puis essayez d'enregistrer à**

**nouveau.**

- **Vérifiez si l'accès depuis un périphérique compatible Bluetooth est refusé.**

Vérifiez le paramètre d'accès de l'imprimante en affichant l'écran Paramètres Bluetooth (LCD graphique)/Param. Bluetooth (LCD texte) sur l'écran LCD de l'imprimante.

- 1. Accédez à l'écran Paramètres Bluetooth (LCD graphique)/Param. Bluetooth (LCD texte) sur l'écran LCD de l'imprimante.**

Pour plus d'informations sur l'affichage de l'écran Paramètres Bluetooth (LCD graphique)/Param. Bluetooth (LCD texte), reportez-vous à la section [Modification des paramètres de la machine à partir de l'écran LCD](#) .

- 2. Sélectionnez l'écran Param. refus d'accès (LCD graphique)/Refus d'accès (LCD texte).**

- 3. Sélectionnez Désactivé (LCD graphique)/Désactivé (LCD texte), utilisez le bouton OK de l'imprimante pour confirmer la sélection.**

[Haut de la page ▲](#)

B017

## L'impression ne démarre pas

### • Contrôle 1 : l'unité Bluetooth est-elle prête pour l'utilisation ?

Assurez-vous que l'écran Paramètres Bluetooth (LCD graphique)/Param. Bluetooth (LCD texte) s'affiche sur l'écran LCD de l'imprimante. Si l'écran ne s'affiche pas, retirez l'unité Bluetooth de l'imprimante et rebranchez-la.

#### ➔ Connexion et retrait de l'imprimante

Assurez-vous que l'écran Paramètres Bluetooth (LCD graphique)/Param. Bluetooth (LCD texte) s'affiche sur l'écran LCD de l'imprimante, puis essayez d'imprimer à nouveau.

Si l'écran Paramètres Bluetooth (LCD graphique)/Param. Bluetooth (LCD texte) n'apparaît toujours pas une fois l'unité Bluetooth retirée et rebranchée sur l'imprimante, il se peut que l'unité Bluetooth soit défectueuse. Dans ce cas, contactez le centre de service.

### • Contrôle 2 : y a-t-il un problème avec l'emplacement de l'imprimante ou la distance entre l'imprimante et l'ordinateur est-elle trop grande ?

La distance de communication maximale entre l'imprimante et un ordinateur est d'environ 10 m/33 pieds, mais varie en fonction des conditions suivantes :

- Présence d'obstacles entre l'équipement de communication et conditions d'ondes radio
  - Présence de champs magnétiques, électricité statique ou interférences radio
  - Logiciel et système d'exploitation utilisés
  - Sensibilité du récepteur et performances de l'antenne de l'équipement de communication
- Modifiez l'emplacement d'installation de l'imprimante ou rapprochez l'imprimante de l'ordinateur.

### • Contrôle 3 : l'imprimante sélectionnée est-elle celle à utiliser ?

Procédez comme suit pour sélectionner l'imprimante à laquelle l'unité Bluetooth est connectée.

1. Connectez-vous à un compte d'utilisateur avec des privilèges d'administrateur.
2. Sélectionnez des éléments dans le Panneau de configuration, comme indiqué ci-dessous.
  - Sous Windows 7, ouvrez le Panneau de configuration, puis cliquez sur Périphériques et imprimantes dans Matériel et audio.
  - Sous Windows Vista, ouvrez le Panneau de configuration, puis cliquez sur Imprimantes dans Matériel et audio.
  - Sous Windows XP, ouvrez le Panneau de configuration, puis cliquez sur Imprimantes et télécopieurs dans Imprimantes et autres périphériques.

3. Cliquez sur l'icône  de l'imprimante permettant d'imprimer via une communication Bluetooth.

Par défaut, le nom de l'icône est « Canon XXX Printer (Copy X) ».

#### Remarque

- X correspond à un nom de périphérique ou à un chiffre. Le nombre de chiffres peut varier selon l'imprimante.

4. Sélectionnez les propriétés de l'imprimante.

- Sous Windows 7, sélectionnez Propriétés de l'imprimante.
- Sous Windows Vista, sélectionnez Propriétés dans le menu Organiser.
- Sous Windows XP, sélectionnez Propriétés dans le menu Fichier.

## 5. Cliquez sur l'onglet Ports et sélectionnez une imprimante dans la zone Port.

Ce paramètre peut varier en fonction du mode d'authentification de l'imprimante.

Sous Windows 7

Lors de l'authentification de l'imprimante sous Ajouter un périphérique Bluetooth dans le Panneau de configuration

« BTHnnn (Canon XXX Printer (Copy X)) » (« n » est un chiffre).

Lors de l'authentification de l'imprimante en tant que périphérique Bluetooth à l'aide des

**Paramètres Bluetooth (Bluetooth Settings)** intégrés à l'ordinateur

« TPBnnn (Canon XXX Printer (Copy X)) » (« n » est un chiffre)

Sous Windows Vista ou Windows XP

Authentification de l'imprimante en tant que périphérique Bluetooth dans le Panneau de configuration

« BTHnnn (Canon XXX Printer (Copy X)) » (« n » est un chiffre).

Lors de l'authentification de l'imprimante en tant que périphérique Bluetooth à l'aide des

**Paramètres Bluetooth (Bluetooth Settings)** intégrés à l'ordinateur

« TPBnnn (Canon XXX Printer (Copy X)) » (« n » est un chiffre)

Pour plus d'informations sur la procédure d'enregistrement de l'imprimante, reportez-vous à l'étape 4 de la section [Préparation](#).

## 6. Cliquez sur OK.

### • Contrôle 4 : le message « Ce document n'a pas pu être imprimé » s'affiche-t-il ?

- N'essayez pas de relancer l'impression. Consultez le message d'erreur qui s'affiche sur l'écran LCD.  
Corrigez l'erreur selon les instructions de la section [Un message d'erreur s'affiche sur l'écran LCD](#).
- Si vous utilisez un pilote Bluetooth Microsoft, assurez-vous que le service Impression (HCRP) fonctionne sur votre ordinateur.

#### Sous Windows 7 :

Cliquez sur Panneau de configuration. Sélectionnez Périphériques et imprimantes sous Matériel et audio, puis sélectionnez l'imprimante à utiliser pour la communication Bluetooth.

Cliquez avec le bouton droit de la souris et sélectionnez Propriétés.

Assurez-vous que l'option Impression (HCRP) est activée dans l'onglet Services.

#### Sous Windows Vista :

Ouvrez le Panneau de configuration et cliquez sur Périphériques Bluetooth dans Matériel et audio, puis sélectionnez l'imprimante à utiliser pour la communication Bluetooth et cliquez sur Propriétés.

Assurez-vous que l'option Impression (HCRP) est activée dans l'onglet Services.

#### Sous Windows XP :

Ouvrez le Panneau de configuration et cliquez sur Périphériques Bluetooth dans Imprimantes et autres périphériques, puis sélectionnez l'imprimante à utiliser pour la communication Bluetooth et cliquez sur Propriétés.

Assurez-vous que l'option Impression (HCRP) est activée dans l'onglet Services.

Si l'option Impression (HCRP) est désactivée ou si le service Impression (HCRP) n'est pas détecté, procédez comme suit et enregistrez de nouveau l'imprimante.

## 1. Sélectionnez des éléments dans le Panneau de configuration, comme indiqué ci-dessous.

- Sous Windows 7, ouvrez le Panneau de configuration, puis cliquez sur Périphériques et imprimantes dans Matériel et audio.
- Sous Windows Vista, ouvrez le Panneau de configuration, puis cliquez sur Imprimantes dans Matériel et audio.
- Sous Windows XP, ouvrez le Panneau de configuration, puis cliquez sur Imprimantes et télécopieurs dans Imprimantes et autres périphériques.

## 2. Cliquez sur l'icône de l'imprimante servant à imprimer via une communication Bluetooth.

## 3. Pour supprimer l'imprimante, procédez comme suit :

4. Sous Windows 7, sélectionnez Retirer le périphérique.

5. Sous Windows Vista, sélectionnez Supprimer dans le menu Organiser.
6. Sous Windows XP, sélectionnez Supprimer dans le menu Fichier.

#### 4. Authentifiez l'imprimante en tant que périphérique Bluetooth dans le Panneau de configuration, comme illustré ci-dessous.

- Sous Windows 7, authentifiez l'imprimante en tant que périphérique Bluetooth dans le Panneau de configuration sous Matériel et audio, Ajouter un périphérique Bluetooth.
- Sous Windows Vista ou Windows XP, authentifiez l'imprimante en tant que périphérique Bluetooth dans le Panneau de configuration sous Périphériques Bluetooth.

Pour plus d'informations sur la procédure, consultez [Enregistrement de l'imprimante](#).

- Ce message s'affiche lorsque la tâche d'impression est envoyée depuis le périphérique Bluetooth alors qu'une autre tâche d'impression est en cours via le port USB.  
L'impression commence automatiquement une fois que tous les travaux de la file d'impression sont terminés.
- Il est impossible d'imprimer simultanément via une communication Bluetooth à partir de plusieurs ordinateurs. Dans ce cas, ce message s'affiche lors de la mise en veille.  
L'impression commence automatiquement une fois que tous les travaux de la file d'impression sont terminés.

#### • **Contrôle 5 : les pilotes MP Drivers ont-ils été installés après l'enregistrement de l'imprimante dans Ajouter un périphérique Bluetooth (Périphériques Bluetooth sous Windows Vista ou Windows XP) ?**

Si vous avez installé les pilotes MP Drivers après avoir enregistré l'imprimante en tant que périphérique Bluetooth dans Ajouter un périphérique Bluetooth (Périphériques Bluetooth sous Windows Vista ou Windows XP), supprimez l'imprimante et enregistrez-la de nouveau.

Pour plus d'informations sur la procédure, consultez [Préparation](#).

[Haut de la page ▲](#)



## Problèmes liés à l'installation/le téléchargement

- [Impossible d'installer les pilotes MP Drivers](#)
- [Installation du programme d'application impossible](#)
- [Mise à jour des MP Drivers dans un environnement réseau](#)
- [Désinstallation d'IJ Network Tool/IJ Network Scanner Selector EX](#)
- [Impossible d'utiliser le contenu avec CREATIVE PARK PREMIUM](#)

[Haut de la page ▲](#)

U308

## Impossible d'installer les pilotes MP Drivers

- **Si l'installation ne démarre pas même lorsque le CD-ROM d'installation est inséré dans le lecteur de votre ordinateur :**

Lancez l'installation en procédant comme suit.

1. Sélectionnez les éléments suivants dans le menu Démarrer, comme indiqué ci-dessous.
  - Sous Windows 7 ou Windows Vista, cliquez sur Démarrer, puis sur Ordinateur.
  - Sous Windows XP, cliquez sur Démarrer puis sur Poste de travail.

2. Double-cliquez sur l'icône du  CD-ROM dans la fenêtre qui s'affiche.  
Si le contenu du CD-ROM s'affiche, double-cliquez sur **MSETUP4.EXE**.

### Remarque

- Si l'icône n'apparaît pas, procédez comme suit :
  - Retirez le CD-ROM du lecteur, puis réintroduisez-le.
  - Redémarrez l'ordinateur.

Si le problème persiste, insérez un autre disque. Si l'icône de cet autre disque apparaît, cela signifie qu'il y a un problème avec le CD-ROM d'installation. Dans ce cas, contactez le centre de service.

---

- **Si vous ne pouvez pas aller au-delà de l'écran Connexion de l'imprimante :**



Si vous ne parvenez pas à aller au-delà de l'écran Connexion de l'imprimante vérifiez que le câble USB est bien connecté au port USB de la machine et à l'ordinateur, puis procédez comme suit pour réinstaller les MP Drivers.

### Remarque

---

- Le message **L'imprimante n'est pas détectée. Vérifiez la connexion.** risque de s'afficher en fonction de l'ordinateur que vous utilisez. Le cas échéant, suivez la procédure ci-dessous pour réinstaller les MP Drivers.
- 

1. Cliquez sur Annuler.
2. Cliquez sur Recommencer dans l'écran Échec de l'installation.
3. Cliquez sur Quitter dans l'écran « PIXMA XXX » (où « XXX » représente le nom de votre machine, puis retirez le CD-ROM.
4. Mettez la machine hors tension.
5. Redémarrez l'ordinateur.
6. Assurez-vous d'avoir fermé toutes les applications ouvertes.
7. Insérez à nouveau le CD-ROM, puis installez les MP Drivers.

- **Dans les autres situations :**

Réinstallez les MP Drivers.

Si les MP Drivers n'ont pas été installés correctement, désinstallez les MP Drivers, redémarrez l'ordinateur, puis réinstallez les MP Drivers.

➔ **Suppression des MP Drivers inutiles**

Pour réinstaller les pilotes MP Drivers, installez les MP Drivers inclus dans le CD-ROM d'installation.



### **Remarque**

- Si le programme d'installation a été interrompu en raison d'une erreur Windows, le système est peut-être instable. Dans ce cas, vous ne pourrez peut-être pas installer les pilotes d'imprimante. Redémarrez votre ordinateur avant de le réinstaller.
-

U347

## Installation du programme d'application impossible

### Easy-WebPrint EX ne démarre pas ou le menu Easy-WebPrint EX ne s'affiche pas

Si Easy-WebPrint EX ne démarre pas ou si son menu ne s'affiche pas dans Internet Explorer, vérifiez les points suivants.



#### Remarque

- Vous pouvez utiliser Easy-WebPrint EX avec Internet Explorer 7 ou une version ultérieure.

#### • Contrôle 1 : Canon Easy-WebPrint EX est-il affiché dans le menu Barre d'outils du menu Affichage d'Internet Explorer ?

Si **Canon Easy-WebPrint EX** n'est pas affiché, Easy-WebPrint EX n'est pas installé sur votre ordinateur. Installez Easy-WebPrint EX sur votre ordinateur en utilisant le CD-ROM d'installation.



#### Remarque

- Si Easy-WebPrint EX n'est pas installé sur votre ordinateur, un message vous demandant si vous souhaitez l'installer peut s'afficher dans la zone de notification de la barre des tâches. Cliquez sur le message, puis suivez les instructions s'affichant sur l'écran de l'ordinateur pour installer Easy-WebPrint EX.
- Pendant l'installation ou le téléchargement d'Easy-WebPrint EX, il est nécessaire d'avoir accès à Internet. Cette connexion s'effectue à vos frais.

#### • Contrôle 2 : Canon Easy-WebPrint EX est-il sélectionné dans le menu Barre d'outils du menu Affichage d'Internet Explorer ?

Si **Canon Easy-WebPrint EX** n'est pas sélectionné, Easy-WebPrint EX est désactivé. Sélectionnez **Canon Easy-WebPrint EX** pour l'activer.

Haut de la page ▲

N051

## Mise à jour des MP Drivers dans un environnement réseau

Téléchargez au préalable la dernière version des MP Drivers.

Pour obtenir les derniers MP Drivers, accédez à notre site Web via Internet et téléchargez les MP Drivers plus récents correspondant à votre modèle.

Désinstallez les pilotes MP Drivers, puis installez les MP Drivers les plus récents selon la procédure habituelle. Dans l'écran de sélection de la méthode de connexion, sélectionnez **Utiliser l'imprimante avec une connexion réseau sans fil** ou **Utiliser l'imprimante avec une connexion réseau filaire** en fonction de la méthode utilisée. La machine sera automatiquement détectée sur le réseau.

Après avoir vérifié que la machine est bien détectée, installez les MP Drivers en suivant les instructions à l'écran.

### Remarque

- Vous pouvez utiliser la machine sur un réseau sans avoir à reconfigurer l'ordinateur.

[Haut de la page](#) ▲

N053

## Désinstallation de IJ Network Tool/IJ Network Scanner Selector EX

### • Désinstallation de IJ Network Tool

Suivez les étapes ci-dessous pour désinstaller IJ Network Tool de votre ordinateur.

#### Important

- Même si IJ Network Tool est désinstallé, vous pouvez imprimer, numériser et faxer à partir de l'ordinateur sur le réseau. Vous ne pouvez toutefois pas modifier les paramètres réseau ni utiliser l'emplacement de carte de la machine sur le réseau.
- Connectez-vous à un compte utilisateur bénéficiant de privilèges administrateur.

1. Cliquez sur Démarrer > Tous les programmes > **Canon Utilities** > **IJ Network Tool** > IJ Network Tool – Désinstaller.

2. Cliquez sur **Oui** lorsque le message de confirmation apparaît.

Lorsque le message vous demandant de redémarrer l'ordinateur s'affiche, cliquez sur OK pour le redémarrer.

#### Remarque

- Vous pouvez aussi utiliser la fonction Désinstaller un programme (ou Ajout/Suppression de programmes) dans le Panneau de contrôle pour désinstaller IJ Network Tool.

### • Désinstallation de IJ Network Scanner Selector EX

Suivez la procédure ci-dessous pour désinstaller IJ Network Scanner Selector EX de votre ordinateur.

#### Important

- Même si IJ Network Scanner Selector EX est désinstallé, vous pouvez imprimer, numériser et faxer à partir d'un ordinateur sur le réseau. Toutefois, vous ne pouvez pas numériser sur le réseau à l'aide du panneau de contrôle de la machine.
- Connectez-vous à un compte utilisateur bénéficiant de privilèges administrateur.

1. Cliquez sur Démarrer > Tous les programmes > **Canon Utilities** > **IJ Network Scanner Selector EX** > IJ Network Scanner Selector EX – Désinstaller.

2. Cliquez sur Oui lorsque le message de confirmation apparaît.

Lorsque le message vous demandant de redémarrer l'ordinateur s'affiche, cliquez sur OK pour le redémarrer.

#### Remarque

- Vous pouvez aussi utiliser la fonction Désinstaller un programme (ou Ajout/Suppression de programmes) du Panneau de configuration pour désinstaller IJ Network Scanner Selector EX.

U150

## Impossible d'utiliser le contenu avec CREATIVE PARK PREMIUM

### Impossible d'accéder à CREATIVE PARK PREMIUM

- **Contrôle 1 : la machine est-elle sous tension ?**

Si la machine est hors tension, un message d'erreur s'affiche sur l'écran de l'ordinateur. Suivez les instructions s'affichant sur l'écran de l'ordinateur, mettez la machine sous tension, puis accédez de nouveau à CREATIVE PARK PREMIUM.

- **Contrôle 2 : la machine est-elle connectée à l'ordinateur ?**

Si la machine n'est pas connectée à l'ordinateur, un message d'erreur s'affiche sur l'écran de l'ordinateur. Suivez les instructions s'affichant sur l'écran de l'ordinateur, connectez la machine à l'ordinateur correctement, puis accédez de nouveau à CREATIVE PARK PREMIUM.

- **Contrôle 3 : les cartouches d'encre sont-elles correctement installées ?**

Si les cartouches d'encre d'origine Canon ne sont pas correctement installées, un message d'erreur s'affiche sur l'écran de l'ordinateur. Suivez les instructions affichées sur l'écran de l'ordinateur, vérifiez que les cartouches d'encre d'origine Canon sont correctement installées pour toutes les couleurs, puis accédez à nouveau au service CREATIVE PARK PREMIUM.

- **Contrôle 4 : est-ce que des opérations sont en cours sur la machine ?**

Si des opérations sont en cours sur la machine, un message d'erreur s'affiche sur l'écran de l'ordinateur. Suivez les instructions s'affichant sur l'écran de l'ordinateur, assurez-vous que l'opération est terminée, puis accédez de nouveau à CREATIVE PARK PREMIUM.

- **Contrôle 5 : est-ce que le pilote d'imprimante est installé ?**

Si le pilote d'imprimante n'est pas installé, le menu de CREATIVE PARK PREMIUM ne s'affiche pas dans Solution Menu EX. Installez le pilote d'imprimante, puis accédez à CREATIVE PARK PREMIUM.

- **Contrôle 6 : la machine est-elle sélectionnée sur Solution Menu EX ?**

Si la machine n'est pas sélectionnée sur Solution Menu EX, le menu de CREATIVE PARK

PREMIUM ne s'affiche pas dans Solution Menu EX. Cliquez sur le bouton  dans Solution Menu EX, sélectionnez la machine pour Sélectionner un modèle dans l'écran Préférences, puis accédez à CREATIVE PARK PREMIUM.

- **Contrôle 7 : est-ce que la prise en charge bidirectionnelle du pilote d'imprimante est activée ?**

Si la prise en charge bidirectionnelle du pilote d'imprimante n'est pas activée, un message d'erreur s'affiche sur l'écran de l'ordinateur. Suivez les instructions s'affichant sur l'écran de l'ordinateur, assurez-vous que la prise en charge bidirectionnelle du pilote d'imprimante est activée, puis accédez de nouveau à CREATIVE PARK PREMIUM.

#### Remarque

- Pour activer le support bidirectionnel du pilote d'imprimante, cochez la case Activer le support bidirectionnel dans l'onglet Ports de l'écran Propriétés du pilote d'imprimante.

- **Contrôle 8 : est-ce que la machine est connectée à l'ordinateur via une communication Bluetooth ?**

Si la machine est connectée à l'ordinateur via une communication Bluetooth, un message d'erreur s'affiche sur l'écran de l'ordinateur. Connectez la machine à l'aide d'un câble USB ou via le réseau, puis accédez de nouveau à CREATIVE PARK PREMIUM.

- **Contrôle 9 : est-ce qu'un accès Internet est disponible ?**

Pour accéder à CREATIVE PARK PREMIUM, il est nécessaire d'accéder à Internet. Assurez-vous que votre ordinateur dispose d'un accès Internet, puis accédez de nouveau à CREATIVE PARK PREMIUM.

## Impossible d'imprimer le contenu avec CREATIVE PARK PREMIUM.

### • **Contrôle 1 : le logiciel Easy-PhotoPrint EX est-il installé ?**

Si Easy-PhotoPrint EX n'est pas installé, vous ne pouvez pas imprimer le contenu avec CREATIVE PARK PREMIUM. Installez Easy-PhotoPrint EX, sélectionnez le menu d'impression du contenu dans Solution Menu EX, puis imprimez le contenu avec CREATIVE PARK PREMIUM.

### • **Contrôle 2 : avez-vous téléchargé et installé le contenu avec CREATIVE PARK PREMIUM ?**

Avant d'imprimer le contenu avec CREATIVE PARK PREMIUM, téléchargez et installez le contenu sur votre ordinateur, puis redémarrez l'impression. Le contenu ne s'affiche pas si le nombre de copies dépasse la limite d'impression ou si la période de validité a expiré.

Accédez à CREATIVE PARK PREMIUM pour vérifier la limite d'impression ou la période de validité de chaque contenu.

### • **Contrôle 3 : est-ce que vous essayez d'imprimer un contenu qui nécessite une taille de papier supérieure qui n'est pas prise en charge par la machine ?**

Si vous essayez d'imprimer un contenu qui nécessite une taille de papier supérieure qui n'est pas prise en charge par la machine, un message d'erreur s'affiche sur l'écran de l'ordinateur. Suivez les instructions sur l'écran de l'ordinateur, puis assurez-vous que la taille du papier est adapté au format du contenu.

### • **Contrôle 4 : les cartouches d'encre sont-elles correctement installées ?**

Si les cartouches d'encre d'origine Canon ne sont pas correctement installées, un message d'erreur s'affiche sur l'écran de l'ordinateur. Suivez les instructions affichées sur l'écran de l'ordinateur, vérifiez que les cartouches d'encre d'origine Canon sont correctement installées pour toutes les couleurs, puis imprimez à nouveau le contenu dans CREATIVE PARK PREMIUM.

### • **Contrôle 5 : est-ce que des opérations sont en cours sur la machine ?**

Si des opérations sont en cours sur la machine, un message d'erreur s'affiche sur l'écran de l'ordinateur. Suivez les instructions s'affichant sur l'écran de l'ordinateur, assurez-vous que l'opération est terminée, puis imprimez le contenu avec CREATIVE PARK PREMIUM.

### • **Contrôle 6 : est-ce que le pilote d'imprimante est installé ?**

Si le pilote d'imprimante n'est pas installé, vous ne pouvez pas imprimer le contenu avec CREATIVE PARK PREMIUM. Installez le pilote d'imprimante, puis imprimez à nouveau le contenu avec CREATIVE PARK PREMIUM.

### • **Contrôle 7 : la machine est-elle sélectionnée sur Solution Menu EX ?**

Si la machine n'est pas sélectionnée sur Solution Menu EX, le menu de CREATIVE PARK

PREMIUM ne s'affiche pas dans Solution Menu EX. Cliquez sur le bouton  dans Solution Menu EX, sélectionnez la machine pour Sélectionner un modèle dans l'écran Préférences, puis imprimez les contenus dans CREATIVE PARK PREMIUM.

### • **Contrôle 8 : est-ce que la prise en charge bidirectionnelle du pilote d'imprimante est activée ?**

Si la prise en charge bidirectionnelle du pilote d'imprimante n'est pas activée, un message d'erreur s'affiche sur l'écran de l'ordinateur. Suivez les instructions s'affichant sur l'écran de l'ordinateur, assurez-vous que la prise en charge bidirectionnelle du pilote d'imprimante est activée, puis imprimez de nouveau le contenu avec CREATIVE PARK PREMIUM.



#### **Remarque**

- Pour activer le support bidirectionnel du pilote d'imprimante, cochez la case Activer le support bidirectionnel dans l'onglet Ports de l'écran Propriétés du pilote d'imprimante.

### • **Contrôle 9 : est-ce que la machine est connectée à l'ordinateur via une communication Bluetooth ?**



Si la machine est connectée à l'ordinateur via une communication Bluetooth, un message d'erreur s'affiche sur l'écran de l'ordinateur. Connectez la machine à l'aide d'un câble USB ou via le réseau, puis imprimez à nouveau le contenu avec CREATIVE PARK PREMIUM.

- **Contrôle 10 : la case à cocher Conserver les documents imprimés est-elle activée dans les propriétés du pilote d'imprimante ?**

Si la case à cocher Conserver les documents imprimés est activée dans les propriétés du pilote d'imprimante, vous ne pouvez pas imprimer le contenu avec CANON CREATIVE PARK PREMIUM.

Désactivez la case Conserver les documents imprimés dans les propriétés du pilote d'imprimante afin d'éviter que les données imprimées ne soient conservées.

[Haut de la page ▲](#)

## À propos des erreurs/messages affichés

- En cas d'erreur
- Un message d'erreur s'affiche sur l'écran LCD
- Un message relatif au télécopieur s'affiche sur l'écran LCD
- Un message s'affiche sur l'écran de l'ordinateur
- Un message d'erreur s'affiche sur un périphérique compatible PictBridge

[Haut de la page ▲](#)

U302

## En cas d'erreur

Lorsqu'une erreur survient pendant l'impression (s'il n'y a plus de papier dans la machine ou si un bouchage papier survient, par exemple), un message de dépannage s'affiche automatiquement. Suivez la procédure adéquate décrite dans le message.

Canon MX890 series Printer - USB001

Le papier est épuisé.



1. Chargez du papier dans la cassette.

2. Appuyez sur le bouton OK de l'imprimante.

\* Le papier ordinaire aux formats A4, Lettre, B5 et A5 est alimenté à partir de la cassette car l'option Sélection automatique est définie dans Alimentation papier dans le pilote d'imprimante.

Annuler l'impression

Haut de la page ▲

U304

## Un message d'erreur s'affiche sur l'écran LCD

Si un message d'erreur s'affiche sur l'écran LCD, prenez les mesures décrites ci-dessous.

Message	Action
<p><b>U041</b> L'encre est peut-être épuisée. Il est conseillé de remplacer le réservoir d'encre.</p>	<p>Si le voyant du réservoir d'encre clignote, cela peut signifier qu'il n'y a plus d'encre. Il est conseillé de remplacer le réservoir d'encre. Si une impression est en cours et que vous souhaitez la continuer, appuyez sur le bouton <b>OK</b> de la machine avec le réservoir d'encre installé. L'impression peut ainsi continuer. Il est conseillé de remplacer le réservoir d'encre après l'impression. L'appareil risque d'être endommagée si l'impression se poursuit dans des conditions d'encre insuffisante. ➔ <a href="#">Remplacement d'une cartouche d'encre</a></p> <p> <b>Remarque</b></p> <ul style="list-style-type: none"> <li>■ Si les voyants de plusieurs cartouches d'encre clignotent en rouge, reportez-vous à la section <a href="#">Vérification du niveau d'encre</a> et vérifiez le niveau de chaque cartouche d'encre.</li> <li>■ Dans la mesure où les informations du fax risquent d'être perdues en cas d'impression dans de telles conditions, le fax reçu n'est pas imprimé et est stocké dans la mémoire de la machine jusqu'au remplacement de l'encre. Vous devez imprimer manuellement les fax stockés en mémoire. Vous pouvez modifier le paramètre de manière à forcer l'impression du fax reçu plutôt que de le stocker en mémoire. Les informations du fax risquent toutefois de ne pas être imprimées dans leur intégralité en raison du niveau d'encre insuffisant.</li> </ul>
<p><b>U072</b> Certains réservoirs d'encre ne sont pas en place. <b>U071</b> Plusieurs réservoirs d'encre de la couleur suivante sont installés.</p>	<ul style="list-style-type: none"> <li>● Certains réservoirs d'encre ne sont pas installés correctement. (Le voyant de la cartouche d'encre clignote.)</li> <li>● Plusieurs réservoirs d'encre de la même couleur sont installés. (Le voyant de la cartouche d'encre clignote.)</li> </ul> <p>Vérifiez que les réservoirs d'encre sont installés aux endroits appropriés. ➔ <a href="#">Remplacement d'une cartouche d'encre</a></p>
<p><b>U130</b> Le niveau restant de l'encre ne peut pas être détecté. Remplacez le réservoir d'encre.</p>	<p>Le niveau restant d'encre ne peut pas être correctement détecté. (Le voyant du réservoir d'encre clignote.) Remplacez le réservoir d'encre et fermez l'unité de numérisation / le capot. ➔ <a href="#">Remplacement d'une cartouche d'encre</a> Imprimer avec un réservoir d'encre qui a déjà été vide risque d'endommager l'appareil. Si vous souhaitez poursuivre l'impression dans ces conditions, vous devez désactiver la fonction de détection du niveau restant d'encre. Appuyez sur le bouton <b>Arrêt (Stop)</b> de la machine et</p>

maintenez-le enfoncé pendant 5 secondes minimum, puis relâchez-le.  
La désactivation de la fonction de détection du niveau restant d'encre est ainsi mémorisée. Notez que Canon ne sera pas tenu pour responsable de tout dysfonctionnement ou problème dû à des réservoirs d'encre rechargés.



### Remarque

- Si la fonction de détection du niveau d'encre restant est désactivée, la cartouche d'encre s'affiche en gris sur l'écran LCD lors de la vérification du niveau d'encre.  
➔ [Vérification du niveau d'encre](#)
- Dans la mesure où les informations du fax risquent d'être perdues en cas d'impression dans de telles conditions, le fax reçu n'est pas imprimé et est stocké dans la mémoire de la machine jusqu'au remplacement de l'encre. Vous devez imprimer manuellement les fax stockés en mémoire. Vous pouvez modifier le paramètre de manière à forcer l'impression du fax reçu plutôt que de le stocker en mémoire. Les informations du fax risquent toutefois de ne pas être imprimées dans leur intégralité en raison du niveau d'encre insuffisant.

**U043/U140/U150**  
**Impossible d'identifier le réservoir d'encre suivant.**

- La cartouche d'encre n'est pas installée.  
Installez la cartouche d'encre.  
➔ [Remplacement d'une cartouche d'encre](#)
- La cartouche d'encre ne peut pas être identifiée.  
Impossible d'exécuter l'impression car la cartouche d'encre n'est peut-être pas correctement installée ou n'est pas compatible avec cette machine.  
Installez le réservoir d'encre approprié.  
Si vous voulez annuler l'impression, appuyez sur le bouton **Arrêt (Stop)** de la machine.  
➔ [Remplacement d'une cartouche d'encre](#)
- La cartouche d'encre ne peut pas être identifiée. (Le voyant de la cartouche d'encre est éteint.)  
Remplacez la cartouche d'encre.  
➔ [Remplacement d'une cartouche d'encre](#)

**U141**  
**Le réservoir d'encre approprié n'est pas installé.**  
**Installez le réservoir d'encre approprié.**

Le réservoir d'encre approprié n'est pas installé.  
Impossible d'exécuter l'impression car le réservoir d'encre n'est pas compatible avec cette machine.  
Installez le réservoir d'encre approprié.  
➔ [Remplacement d'une cartouche d'encre](#)  
Si vous voulez annuler l'impression, appuyez sur le bouton **Arrêt** de la machine.

**U163**  
**L'encre est épuisée.**  
**Remplacez le réservoir d'encre.**

L'encre est épuisée. (Le voyant du réservoir d'encre clignote.)  
Remplacez le réservoir d'encre et fermez l'unité de numérisation / le capot.  
➔ [Remplacement d'une cartouche d'encre](#)  
L'impression dans les conditions actuelles peut endommager l'appareil.  
Si vous souhaitez poursuivre l'impression dans ces conditions, vous devez désactiver la fonction de détection du niveau restant d'encre. Appuyez sur le bouton **Arrêt (Stop)** de la machine et maintenez-le enfoncé pendant 5 secondes minimum, puis relâchez-le.  
La désactivation de la fonction de détection du

niveau restant d'encre est ainsi mémorisée. Notez que Canon ne sera pas tenu pour responsable de tout dysfonctionnement ou problème dû à la poursuite de l'impression dans des conditions d'encre épuisée.

### Remarque

- Si la fonction de détection du niveau d'encre restant est désactivée, la cartouche d'encre s'affiche en gris sur l'écran LCD lors de la vérification du niveau d'encre.  
➔ [Vérification du niveau d'encre](#)
- Dans la mesure où les informations du fax risquent d'être perdues en cas d'impression dans de telles conditions, le fax reçu n'est pas imprimé et est stocké dans la mémoire de la machine jusqu'au remplacement de l'encre. Vous devez imprimer manuellement les fax stockés en mémoire. Vous pouvez modifier le paramètre de manière à forcer l'impression du fax reçu plutôt que de le stocker en mémoire. Les informations du fax risquent toutefois de ne pas être imprimées dans leur intégralité en raison du niveau d'encre insuffisant.

### Données types pris en charge pas enregistrées.

- La carte mémoire ou la clé USB flash ne contient aucun document ou donnée d'image lisible par cette machine.
- Dans certains cas (lorsque le nom de fichier ou le chemin d'accès contient certains caractères, par exemple), la machine ne reconnaît pas le fichier. Utilisez uniquement des caractères alphanumériques.
- Les données des photos modifiées ou traitées sur un ordinateur doivent être imprimées à partir de l'ordinateur.

### Remarque

- Lorsque vous sélectionnez une photo qui a été traitée sur ordinateur, « ? » s'affiche sur l'écran LCD.

### Impression du fichier PDF spécifié impossible. Erreur lors de la numérisation du fichier, format non pris en charge ou fichier trop volumineux.

- Vérifiez que le fichier PDF est imprimable à partir d'une carte mémoire ou d'une clé USB flash. Pour plus d'informations, reportez-vous à la section [Impression de documents \(fichiers PDF\) enregistrés sur une carte mémoire ou une clé USB flash](#).







### Remarque

- Les noms des fichiers PDF s'affichent même si ceux-ci ne peuvent pas être imprimés depuis la carte mémoire ou la clé USB flash. Il est conseillé de vérifier si ces fichiers PDF sont imprimables. Les fichiers PDF ne peuvent pas être imprimés lorsqu'une des conditions suivantes est remplie.
  - L'écran Détails ne s'affiche pas pour le fichier PDF que vous voulez imprimer.
  - Des caractères autres que le nom de la machine, **MP Navigator EX V5.X** (« X » est un numéro) ou **MP Navigator EX** s'affichent sous Créé par sur l'écran Détails.

	<ul style="list-style-type: none"> <li>• « ? » est affiché sur l'écran d'aperçu.</li> </ul>
<b>Données non imprimables dans le fichier PDF spécifié. Certaines parties ne peuvent pas être imprimées.</b>	Les fichiers PDF qui contiennent de nombreux graphiques ou images haute résolution peuvent perdre ces données ou s'interrompre avant la fin de l'impression. Dans ce cas, effectuez l'impression depuis l'ordinateur.
<b>Absorbeur d'encre quasiment plein. Sélectionnez <b>OK</b> pour continuer l'impression. Contactez le centre de service.</b>	L'absorbeur d'encre est presque plein. Appuyez sur le bouton OK de la machine pour poursuivre l'impression. Contactez le centre de service.
<b>Erreur de l'imprimante. Contactez le centre de service.</b>	Un erreur s'est produite au niveau de la machine. Contactez le centre de service.
<b>Erreur de délai d'attente.</b>	Lors du processus de copie et à échéance d'un certain délai, des erreurs peuvent se produire. Appuyez sur le bouton OK pour supprimer le message d'erreur, puis relancez le processus de copie.
<b>Périphérique non compatible détecté. Retirez le périphérique.</b>	<ul style="list-style-type: none"> <li>• Contrôlez le périphérique connecté au port d'impression directe. Il est possible d'imprimer directement des photos à l'aide d'un PictBridge périphérique compatible ou de l'adaptateur Bluetooth BU-30 disponible en option ou d'une clé USB flash.</li> <li>• Si une opération ou une transmission de données est trop longue, la communication s'interrompt. Cette erreur peut annuler l'impression. Dans ce cas, déconnectez et reconnectez le câble USB. Lorsque vous imprimez à partir d'un périphérique compatible PictBridge, vous devrez peut-être, selon le modèle ou la marque de votre périphérique, sélectionner sur ce dernier un mode d'impression compatible avec PictBridge avant de le connecter à la machine. Vous devrez peut-être aussi mettre le périphérique sous tension ou sélectionner manuellement le mode lecture après l'avoir connecté à la machine. Avant de connecter le périphérique, reportez-vous à son mode d'emploi pour effectuer toutes les opérations nécessaires. Si le problème persiste, essayez d'imprimer une autre photo.</li> </ul>
<b>L'alignement auto des têtes a échoué. Sélectionnez <b>OK</b> et relancez l'opération. &lt;Cf. manuel&gt;</b>	<ul style="list-style-type: none"> <li>• Les buses de tête d'impression sont obstruées. Appuyez sur le bouton OK pour supprimer le message d'erreur, puis imprimez le motif de vérification des buses afin de contrôler l'état de la tête d'impression. <b>➡ Impression du motif de vérification des buses</b></li> <li>• Un format de papier autre que A4 ou Lettre est chargé dans le réceptacle arrière. Appuyez sur le bouton OK pour supprimer le message d'erreur, puis chargez une feuille de Canon Papier Photo Mat MP-101 de format A4/ Lettre avec le côté d'impression (face la plus blanche) vers le HAUT dans le réceptacle arrière. Pour l'alignement automatique de la tête d'impression, chargez toujours le papier dans</li> </ul>

	<p>le réceptacle arrière.</p> <ul style="list-style-type: none"> <li>La fente d'éjection du papier est exposée à une forte lumière. Appuyez sur OK pour supprimer le message d'erreur, puis réglez votre environnement d'exploitation et/ou la position de la machine afin que la fente d'éjection du papier ne soit pas directement exposée à la lumière.</li> </ul> <p>Après avoir pris les mesures ci-dessus, si le problème persiste après l'alignement de la tête d'impression, appuyez sur le bouton OK pour supprimer le message d'erreur, puis procédez à un alignement manuel de la tête d'impression.  <a href="#">➔ Alignement manuel des têtes d'impression</a></p>
<p><b>Un concentrateur USB non pris en charge est connecté. Déconnectez le concentrateur.</b></p>	<p>Si un périphérique compatible PictBridge est connecté via un concentrateur USB, retirez ce dernier et connectez directement le périphérique à la machine.</p>
<p><b>B200</b> <b>Erreur de l'imprimante. Débranchez le cordon d'alimentation et contactez le centre de service.</b></p>	<p>Mettez la machine hors tension et débranchez le cordon d'alimentation de la machine. Contactez le centre de service.</p> <p><b>Important</b></p> <ul style="list-style-type: none"> <li>Si vous débranchez le cordon d'alimentation, tous les fax stockés dans la mémoire de la machine sont supprimés.</li> </ul>
<p>**** <b>Erreur de l'imprimante. Éteignez la machine, puis rallumez-la. Si le problème persiste, consultez le manuel.</b></p>	<p>Le code alphanumérique « **** » affiché varie en fonction de la nature de l'erreur.</p> <ul style="list-style-type: none"> <li>Lorsque le code d'erreur <b>5100</b> s'affiche : Annulez l'impression et mettez la machine hors tension. Retirez ensuite le papier coincé ou le matériel de protection qui bloque le support de tête d'impression et mettez à nouveau la machine sous tension.</li> </ul> <p><b>Important</b></p> <ul style="list-style-type: none"> <li>Veillez à ne pas toucher les composants à l'intérieur de la machine. La machine risquerait de ne plus imprimer correctement.</li> <li>Si le problème persiste, contactez le centre de service.</li> </ul> <ul style="list-style-type: none"> <li>Lorsque le code d'erreur <b>6000</b> s'affiche : Si un objet se trouve devant la machine, retirez-le. Ouvrez le bac de sortie papier avec précaution et mettez la machine hors tension puis sous tension.</li> <li>Dans les autres situations : Mettez la machine hors tension et débranchez le cordon d'alimentation de la machine. Rebranchez la machine, puis remettez la machine sous tension. Si le problème persiste, contactez le centre de service.</li> </ul> <p><b>Important</b></p> <ul style="list-style-type: none"> <li>Si vous débranchez le cordon d'alimentation, tous les fax stockés dans la mémoire de la machine sont supprimés.</li> </ul>



<p><b>5101</b> Retirez le matériau protecteur s'il est joint au support et éteignez et rallumez.</p>	<p>Vérifiez l'intérieur de la machine. Si un matériau protecteur est en place sur le support, puis éteignez et rallumez la machine. Mettez l'imprimante hors tension, puis vérifiez l'intérieur de l'imprimante. Si le matériau protecteur est toujours en place, retirez-le, puis remettez la machine sous tension. Si le problème persiste, contactez le centre de service.</p>
<p><b>Document dans CAD.</b> Vérifiez le document du CAD, puis appuyez sur  et recommencez.</p>	<p>Le document est coincé dans le CAD. Retirez le document coincé dans le CAD , puis appuyez sur le bouton OK. Relancez l'opération une fois l'erreur résolue. ➔ <a href="#">Bourrages papier dans le CAD (chargeur automatique de documents)</a></p>
<p><b>Taille document trop importante.</b> Vérifiez le document du CAD, puis appuyez sur  et recommencez.</p>	<p>Le document est soit trop long, soit coincé dans le CAD. Retirez le document coincé dans le CAD , puis appuyez sur le bouton OK. Une fois l'erreur résolue, assurez-vous que le document que vous chargez répond aux spécifications de la machine avant de relancer l'opération. ➔ <a href="#">Bourrages papier dans le CAD (chargeur automatique de documents)</a></p>
<p>Vérifiez la taille de page et appuyez sur .</p>	<p>Le format du papier chargé est différent de celui spécifié dans le paramètre de format de papier. Chargez le même format de papier que celui indiqué par le paramètre de format de papier, puis appuyez sur le bouton OK. Chargez du papier au format A4 ou Lettre dans le réceptacle arrière, ou du papier Légal ou 8.5" x 14" dans la cassette.</p>
<p><b>Fonctionnement du scanner incorrect.</b></p>	<p>Mettez la machine hors tension et débranchez le cordon d'alimentation de la machine.</p> <p> <b>Important</b></p> <ul style="list-style-type: none"> <li>Si vous débranchez le cordon d'alimentation, tous les fax stockés dans la mémoire de la machine sont supprimés.</li> </ul> <p>Attendez quelques instants avant de rebrancher le cordon d'alimentation de la machine, puis mettez la machine sous tension. Si l'erreur se reproduit, contactez le centre de service.</p>
<p><b>Il est actuellement possible d'écrire sur la carte depuis le PC.</b> Sélectionnez [Lect. seule depuis PC].</p>	<p>L'emplacement de carte est défini sur Ecriture depuis PC USB ou Ecriture depuis PC LAN. Vous ne pouvez pas imprimer à partir de la carte mémoire ou enregistrer des données numérisées sur la carte mémoire lorsque l'option de l'emplacement de carte est définie sur Ecriture depuis PC USB ou Ecriture depuis PC LAN. Après avoir écrit sur la carte mémoire, sélectionnez Lecture seule depuis PC dans Attribut lecture/écriture sous Paramètres utilisateur périph..</p>
<p><b>Périphérique incorrectement mis hors tension la dernière fois.</b> Appuyez sur le bouton  lors de la mise hors tension.</p>	<p>Le cordon d'alimentation a peut-être été débranché en dernier alors que la machine était encore sous tension. Appuyez sur le bouton OK pour supprimer le message d'erreur.</p> <p> <b>Remarque</b></p> <ul style="list-style-type: none"> <li>Reportez-vous à la section <a href="#">Note relative au débranchement du cordon d'alimentation</a></li> </ul>

[pour débrancher le cordon d'alimentation.](#)

**Le cordon alim. a été débranché et les docs non envoyés/reçus en mémoire sont perdus.**  
Chargez du papier, sé. **OK** pr impr. une liste docs perdus.

Une coupure de courant s'est produite ou le cordon d'alimentation a été débranché alors que les fax sont stockés dans la mémoire de la machine.

### Important

- En cas de coupure de courant ou si vous débranchez le cordon d'alimentation, tous les fax stockés dans la mémoire de la machine sont supprimés.  
Pour plus d'informations sur la déconnexion du cordon d'alimentation, reportez-vous à la section [Note relative au débranchement du cordon d'alimentation](#).

Appuyez sur le bouton OK.  
Une fois que vous avez appuyé sur le bouton OK, la liste des fax supprimés de la mémoire de la machine est imprimée.  
Pour plus d'informations, reportez-vous à la section [Récapitulatif des rapports et listes](#).

**Impossible d'imprimer les données.**

Les données spécifiées ne peuvent pas être imprimées.  
Lorsque vous imprimez le contenu avec CREATIVE PARK PREMIUM, validez le message sur l'écran de l'ordinateur, assurez-vous que les cartouches d'encre de marque Canon sont installées correctement pour toutes les couleurs, puis redémarrez l'impression.

**Impossible de se connecter au serveur.**  
Patientez un instant et réessayez.

Impossible de se connecter correctement à l'ordinateur en raison d'une erreur de communication. Si vous avez essayé d'accéder à un site de partage des photos, vos photos ont peut-être été supprimées.  
Appuyez sur le bouton OK pour supprimer le message d'erreur, patientez quelques instants et essayez à nouveau.

[Haut de la page](#) ▲

F341

## Un message relatif au télécopieur s'affiche sur l'écran LCD

Si un message d'erreur s'affiche sur l'écran d'attente de fax, prenez les mesures correspondantes décrites ci-dessous.

Message	Action
Recomposition automatique	<p>La machine attend pour recomposer le numéro du destinataire parce que la ligne était occupée ou que le destinataire ne répondait pas lorsque vous avez tenté d'envoyer un document. Attendez que la machine recompose automatiquement le numéro. Si vous souhaitez annuler la recomposition automatique, attendez que la machine commence à composer le numéro, puis appuyez sur le bouton Arrêt (Stop). Pour ce faire, vous pouvez également supprimer le document de la mémoire de la machine.</p> <p>➔ <a href="#">Nouvel envoi de fax (Recomposer un numéro occupé)</a></p>
<b>Impossible d'utiliser cette composition de groupe.</b> <b>Numérotation rapide codée ##</b>	<p>* ## représente un numéro à deux chiffres. Vous avez sélectionné un code de composition codée sur lequel un groupe est enregistré avec le bouton Ligne (Hook) enfoncé. Un code de composition codée sur lequel un groupe est enregistré ne peut pas être utilisé de cette manière.</p>
Raccrochez le téléphone.	<p>Le combiné n'est pas placé correctement dans son support. Remplacez correctement le combiné.</p>
Réessayez en noir et blanc.	<p>La machine à télécopier du destinataire ne prend pas en charge les couleurs. Appuyez sur le bouton Noir (Black) pour renvoyer le fax. Vous pouvez également sélectionner Envoyer en noir &amp; blanc pour Transmission couleur dans Paramètres FAX avancés sous Paramètres fax. La machine convertit des documents en couleur en données en noir et blanc si la machine à télécopier du destinataire ne prend pas en charge l'envoi de fax en couleur.</p> <p>➔ <a href="#">Paramètres FAX avancés</a></p>
Echec de la connexion.	<p>Le câble de ligne téléphonique avec une prise modulaire n'est peut-être pas branché correctement. Assurez-vous que le câble est correctement branché et renvoyez le fax après quelques instants. Si vous ne parvenez toujours pas à envoyer un fax, sélectionnez Désactivé pour Détection tonalité composée dans Paramètres FAX avancés sous Paramètres fax.</p> <p>➔ <a href="#">Paramètres FAX avancés</a></p>
Reçu en mémoire.	<p>Si la machine reçoit un fax dans les situations suivantes, la machine ne sera pas en mesure d'imprimer le fax reçu et celui-ci sera stocké dans la mémoire de la machine. Une fois le problème résolu comme indiqué, le fax stocké dans la mémoire de la machine est imprimé.</p>

automatiquement.

- La quantité d'encre restante est insuffisante pour imprimer un fax :

Remplacez la cartouche d'encre.

➔ [Remplacement d'une cartouche d'encre](#)

### Remarque

---

- Vous pouvez configurer la machine pour l'obliger à imprimer des fax même si l'encre est épuisée.  
Définissez Imprimer si encre épuisée dans Paramètres d'impression auto sous Paramètres fax sur Imprimer.  
Toutefois, une partie ou l'intégralité du fax risque de ne pas s'imprimer s'il n'y a plus d'encre.  
Par ailleurs, le contenu du fax ne sera pas enregistré dans la mémoire de la machine.  
Si l'encre est épuisée, nous vous conseillons de sélectionner l'option Ne pas imprimer pour Docs reçus dans Paramètres d'impression auto sous Paramètres fax afin de stocker le fax reçu dans la mémoire de la machine. Une fois que vous avez remplacé la cartouche d'encre et sélectionné Imprimer pour Docs reçus dans Paramètres d'impression auto, le fax stocké dans la mémoire de la machine est imprimé automatiquement.

➔ [Paramètres d'impression auto](#)

- Il n'y a plus de papier :  
Chargez le papier et appuyez sur le bouton OK.
  - Un format de papier différent de celui indiqué par Form. p. est chargé :  
Chargez le même format de papier que celui indiqué par Form. p., puis appuyez sur le bouton OK.
  - Vous avez appuyé sur le bouton Arrêt (Stop) pour annuler l'impression d'un fax :  
Appuyez sur le bouton FAX pour reprendre l'impression du fax.
  - Ne pas imprimer est sélectionné pour Docs reçus dans Paramètres d'impression auto sous Paramètres fax :  
Vous pouvez imprimer les fax stockés dans la mémoire de la machine à partir de l'écran Référence mémoire du menu Fax.
- ➔ [Impression d'un document dans la mémoire de la machine.](#)

### Remarque

---

- Pour imprimer automatiquement les fax reçus, sélectionnez Imprimer pour Docs reçus dans Paramètres d'impression auto sous Paramètres fax.  
➔ [Paramètres d'impression auto](#)
- Si vous n'avez pas imprimé le fax stocké dans la mémoire de la machine (par exemple, si vous n'avez pas résolu le problème en appuyant sur le bouton Arrêt (Stop)), vous pouvez le supprimer ou l'imprimer ultérieurement puisqu'il se trouve dans la mémoire de la machine.  
➔ [Document stocké dans la mémoire de la machine](#)

Occupé/Pas de signal	<ul style="list-style-type: none"> <li>● Le numéro du destinataire que vous avez composé est occupé. Attendez quelques instants et réessayez. ➔ <b>Nouvel envoi de fax (Recomposer un numéro occupé)</b></li> <li>● Le numéro de fax/téléphone que vous avez composé est incorrect. Vérifiez le numéro de téléphone/fax et réessayez.</li> <li>● La machine à télécopier du destinataire n'a pas répondu (après toutes les tentatives de recomposition automatique). Demandez au destinataire de vérifier sa machine à télécopier. Pour un appel à l'étranger, ajoutez des pauses au numéro enregistré.</li> <li>● Le destinataire n'utilise pas une machine à télécopier G3. La machine ne peut pas envoyer ou recevoir des documents vers/ depuis une machine à télécopier incompatible avec la norme G3. Prenez contact avec le destinataire et demandez-lui de vérifier si sa machine à télécopier est compatible G3.</li> <li>● Le paramètre de tonalités/d'impulsions de la machine est incorrect. Configurez la machine en fonction de la ligne téléphonique que vous utilisez. ➔ <b>Définition du type de ligne téléphonique</b></li> </ul>
La mémoire est saturée.	<ul style="list-style-type: none"> <li>● La mémoire de la machine est saturée parce que celle-ci a envoyé/reçu un trop grand nombre de documents ou un document trop détaillé.</li> <li>● Si vous envoyez un fax, divisez-le en plusieurs fax et renvoyez-le.</li> <li>● Lors de la réception d'un fax, imprimez les fax reçus stockés dans la mémoire de la machine ou enregistrez-les sur la carte mémoire ou la clé USB flash ou encore supprimez-les de la mémoire de la machine et demandez à l'expéditeur de renvoyer les fax. ➔ <b>Document stocké dans la mémoire de la machine</b></li> </ul>
Attente traitement de document.	<p>Les fax reçus n'ont pas été enregistrés automatiquement sur la carte mémoire ou la clé USB flash car celle-ci n'est pas connectée ou est en lecture seule. Appuyez sur le bouton OK.</p> <p>Les fax reçus sont stockés dans la mémoire de la machine. Insérez une carte mémoire ou une clé USB flash accessible en lecture, puis enregistrez manuellement les fax reçus sur une carte mémoire ou une clé USB flash. ➔ <b>Enregistrement d'un document stocké dans la mémoire de la machine sur une carte mémoire ou une clé USB flash</b></p> <p>Supprimez les fax inutiles de la mémoire de la machine après les avoir enregistrés sur la carte mémoire ou sur la clé USB flash. ➔ <b>Suppression d'un document dans la mémoire de la machine.</b></p>
Infos fax ne corresp. pas.	<p>L'émission a été annulée parce que la machine n'a pas pu détecter les informations de la machine à télécopier du destinataire ou parce que les informations ne correspondaient pas au numéro composé. Ce message s'affiche lorsque</p>

	<p>le paramètre Vérifier infos REC fax dans Contrôle de sécurité sous Paramètres fax est défini sur Activé.</p> <p>Pour plus d'informations, reportez-vous à la section <a href="#">Envoi de fax après la vérification des informations (Vérification des informations du destinataire)</a>.</p>
Réception refusée.	<p>La réception a été refusée parce que le fax correspond à la condition de refus spécifiée par le paramètre Refus réception fax. dans Contrôle de sécurité sous Paramètres fax.</p> <p>Pour plus d'informations, reportez-vous à la section <a href="#">Refus de la réception de fax</a>.</p>
En attente de sortie du rapp.	<p>Si la machine reçoit un fax dans les situations suivantes, la machine ne sera pas en mesure d'imprimer les rapports. Une fois le problème résolu comme indiqué, les rapports sont imprimés automatiquement.</p> <ul style="list-style-type: none"><li>• La quantité d'encre restante est insuffisante pour imprimer un rapport : Remplacez la cartouche d'encre. ➔ <a href="#">Remplacement d'une cartouche d'encre</a></li><li>• Il n'y a plus de papier : Chargez le papier et appuyez sur le bouton OK.</li><li>• Un format de papier différent de celui indiqué par Form. p. est chargé : Chargez le même format de papier que celui indiqué par Form. p., puis appuyez sur le bouton OK.</li><li>• Vous avez appuyé sur le bouton Arrêt (Stop) pour annuler l'impression d'un rapport : Appuyez sur le bouton FAX pour reprendre l'impression du rapport.</li></ul>

U331

## Un message s'affiche sur l'écran de l'ordinateur

➔ **Erreur n° : B200 Erreur de l'imprimante. Mettez l'imprimante hors tension et débranchez le cordon d'alimentation de la prise de courant. Contactez ensuite le centre de service.** s'affiche

➔ **Erreur n° : \*\*\*\* Erreur de l'imprimante. Mettez l'imprimante hors tension puis à nouveau sous tension. Si l'erreur persiste, consultez le guide d'utilisation pour plus d'informations.** s'affiche

➔ Erreur au niveau de l'impression recto verso automatique

➔ Erreur au niveau de l'alignement automatique de la tête d'impression s'affiche

➔ Erreur relative au débranchement du cordon d'alimentation s'affiche

➔ Erreur d'écriture/Erreur de sortie/Erreur de communication

➔ Autres messages d'erreur

➔ L'écran du programme **Inkjet Printer/Scanner/Fax Extended Survey Program** s'affiche

➔ L'écran **Pour les utilisateurs de Canon Solution Menu EX** s'affiche

**Erreur n° : B200 Erreur de l'imprimante. Mettez l'imprimante hors tension et débranchez le cordon d'alimentation de la prise de courant. Contactez ensuite le centre de service.** s'affiche

Mettez la machine hors tension et débranchez le cordon d'alimentation de la machine.

Contactez le centre de service.



### Important

- Si vous débranchez le cordon d'alimentation, tous les fax stockés dans la mémoire de la machine sont supprimés.

**Erreur n° : \*\*\*\* Erreur de l'imprimante. Mettez l'imprimante hors tension puis à nouveau sous tension. Si l'erreur persiste, consultez le guide d'utilisation pour plus d'informations.** s'affiche

Le code alphanumérique « \*\*\*\* » affiché varie en fonction de la nature de l'erreur.

- **Le code d'erreur 5100 s'affiche**

Vérifiez que le support de tête d'impression n'est pas bloqué.

Annulez l'impression à partir de l'ordinateur et mettez la machine hors tension. Retirez ensuite le papier coincé ou le matériel de protection qui bloque le support de tête d'impression et mettez à nouveau la machine sous tension.



### Important

- Veillez à ne pas toucher les composants à l'intérieur de la machine. La machine risquerait de ne plus imprimer correctement.
- Si le problème persiste, contactez le centre de service.

- **Le code d'erreur 6000 s'affiche**

Si un objet se trouve devant la machine, retirez-le.

Ouvrez le bac de sortie papier avec précaution et mettez la machine hors tension puis sous tension.

- **Un code à quatre chiffres et le message « Erreur de l'imprimante » s'affichent**

Mettez la machine hors tension et débranchez le cordon d'alimentation de la machine.

Rebranchez la machine, puis remettez la machine sous tension.

Si le problème persiste, contactez le centre de service.



### Important

- Si vous débranchez le cordon d'alimentation, tous les fax stockés dans la mémoire de la

machine sont supprimés.

### Erreur au niveau de l'impression recto verso automatique

- **Contrôle** : reportez-vous à la section **Impression recto verso automatique impossible** et prenez les mesures appropriées pour résoudre le problème.

### Erreur au niveau de l'alignement automatique de la tête d'impression s'affiche

- **Contrôle** : reportez-vous à la rubrique **L'alignement auto des têtes a échoué**, de la section **Un message d'erreur s'affiche sur l'écran LCD** pour identifier l'origine de l'erreur et prendre les mesures qui s'imposent.

### Erreur relative au débranchement du cordon d'alimentation s'affiche

Le cordon d'alimentation a peut-être été débranché alors que la machine était encore sous tension.

Vérifiez le message d'erreur apparaissant sur l'ordinateur, puis cliquez sur OK.

La machine commence à imprimer.

Reportez-vous à la section **Note relative au débranchement du cordon d'alimentation** pour débrancher le cordon d'alimentation.

#### Important

- Si vous débranchez le cordon d'alimentation, tous les fax stockés dans la mémoire de la machine sont supprimés.

### Erreur d'écriture/Erreur de sortie/Erreur de communication

- **Contrôle 1** : si tous les voyants du panneau de contrôle sont éteints, assurez-vous que le cordon d'alimentation est branché, puis mettez la machine sous tension.  
Si un voyant du panneau de contrôle clignote, cela signifie que la machine est en cours d'initialisation. Attendez que le voyant cesse de clignoter sur le panneau de contrôle et reste allumé.
- **Contrôle 2** : assurez-vous que le port de l'imprimante est correctement configuré dans le pilote d'imprimante.

\* Dans les instructions suivantes, « XXX » correspond au nom de votre machine.

- 1. Connectez-vous à l'aide d'un compte utilisateur bénéficiant de privilèges administrateur.**
- 2. Sélectionnez les éléments suivants dans le menu Démarrer, comme indiqué ci-dessous.**
  - Sous Windows 7, sélectionnez Périphériques et imprimantes dans le menu Démarrer.
  - Sous Windows Vista, sélectionnez le menu Démarrer > Panneau de configuration > Matériel et audio > Imprimantes.
  - Sous Windows XP, sélectionnez le menu Démarrer > Panneau de configuration > Imprimantes et autres périphériques > Imprimantes et télécopieurs.
- 3. Ouvrez les propriétés du pilote d'imprimante de la machine.**
  - Sous Windows 7, cliquez avec le bouton droit sur l'icône « Canon XXX Printer » (où « XXX » représente le nom de votre machine), puis sélectionnez Propriétés de l'imprimante.
  - Sous Windows Vista ou Windows XP, cliquez avec le bouton droit sur l'icône « Canon XXX Printer » (où « XXX » représente le nom de votre machine), puis sélectionnez Propriétés.
- 4. Cliquez sur l'onglet Ports afin de vérifier les paramètres du port.**



Vérifiez qu'un port appelé « USBnnn » (où n est un nombre) accompagné de la mention « Canon XXX Printer » dans la colonne Imprimante est sélectionné pour Impression sur les ports suivants.



### Remarque

- Si vous utilisez la machine sur un réseau, le nom de port de la machine est affiché sous la forme CNBJNP\_XXXXXXXXX. XXXXXXXXXXX est la chaîne de caractères générée à partir de l'adresse MAC ou une chaîne de caractères spécifiée par l'utilisateur lors de la configuration de la machine.

- Si le paramètre est incorrect :  
Réinstallez les MP Drivers.
- L'impression ne démarre pas alors que la machine est connectée à l'ordinateur via un câble USB et que le port « USBnnn » est sélectionné :  
Lancez Canon My Printer depuis la barre de tâche, puis sélectionnez Diagnostic et réparation de l'imprimante. Suivez les instructions à l'écran pour définir le port d'imprimante, puis sélectionnez le nom de votre machine.  
Si le problème n'est toujours pas résolu, réinstallez les MP Drivers.
- L'impression ne démarre pas même alors que le port « CNBJNP\_XXXXXXXXX » est sélectionné si vous utilisez la machine sur un réseau :  
Lancez IJ Network Tool et sélectionnez « CNBJNP\_XXXXXXXXX », ainsi que confirmé à l'étape 4, puis associez le port à l'imprimante à l'aide du paramètre Associer un port du menu **Paramètres**.  
Si le problème n'est toujours pas résolu, réinstallez les MP Drivers.

#### ● **Contrôle 3 : assurez-vous que la machine est correctement connectée à l'ordinateur.**

Si la machine est connectée à l'ordinateur à l'aide d'un câble USB, assurez-vous que ce câble est correctement connecté à la machine et à l'ordinateur, puis vérifiez les points suivants :

- Si vous utilisez un périphérique relais, tel qu'un concentrateur USB, débranchez-le, connectez la machine directement à l'ordinateur, puis relancez l'impression. Si l'impression démarre normalement, le problème vient du périphérique relais. Contactez le revendeur du périphérique relais pour plus d'informations.
- Il peut également y avoir un problème avec le câble USB. Remplacez le câble USB et relancez l'impression.

Si vous utilisez la machine sur un réseau câblé, vérifiez que la machine est connectée à l'aide d'un câble réseau ou qu'elle est correctement configurée.

#### ● **Contrôle 4 : vérifiez que les pilotes MP Drivers sont installés correctement.**

Désinstallez les MP Drivers en suivant la procédure décrite dans la section [Suppression des MP Drivers inutiles](#), insérez le CD-ROM d'installation dans le lecteur disque de l'ordinateur, puis installez à nouveau les MP Drivers.

#### ● **Contrôle 5 : si la machine est connectée à l'ordinateur à l'aide d'un câble USB, vérifiez l'état du périphérique sur l'ordinateur.**

Procédez comme suit pour vérifier l'état du périphérique.

##### **1. Ouvrez le gestionnaire de périphériques sur votre ordinateur, comme illustré ci-dessous.**

Si l'écran Contrôle de compte d'utilisateur s'affiche, suivez les instructions à l'écran.

- Sous Windows 7 ou Windows Vista, sélectionnez Panneau de configuration, Matériel et audio puis Gestionnaire de périphériques.
- Sous Windows XP, cliquez sur Panneau de configuration, Performances et maintenance, Système, puis sélectionnez Gestionnaire de périphériques dans Matériel.

##### **2. Double-cliquez sur Contrôleurs de bus USB, puis sur Prise en charge d'impression USB.**

Si l'écran de propriétés Prise en charge d'impression USB ne s'affiche pas, assurez-vous que la machine est correctement connectée à l'ordinateur.

➔ [Contrôle 3 : assurez-vous que la machine est correctement connectée à l'ordinateur.](#)

##### **3. Cliquez sur l'onglet Général et assurez-vous qu'aucun périphérique n'est signalé comme défaillant.**

Si une erreur de périphérique s'affiche, reportez-vous à l'aide Windows pour résoudre l'erreur.

## Autres messages d'erreur

- **Contrôle : si un message d'erreur apparaît en dehors de l'écran d'état de l'imprimante, procédez comme suit :**
  - « Traitement impossible : espace disque insuffisant »  
Supprimez les fichiers inutiles pour augmenter la quantité d'espace libre sur le disque.
  - « Traitement impossible : mémoire insuffisante »  
Fermez les autres applications en cours d'exécution pour augmenter la mémoire disponible.  
Si vous ne parvenez toujours pas à imprimer, redémarrez l'ordinateur et relancez l'impression.
  - « Pilote d'imprimante introuvable »  
Désinstallez le pilote d'imprimante en suivant la procédure décrite dans la section [Suppression des MP Drivers inutiles](#), puis réinstallez-les.
  - « Impossible d'imprimer Nom de l'application - Nom du fichier »  
Relancez l'impression une fois le travail en cours terminé.

## L'écran du programme Inkjet Printer/Scanner/Fax Extended Survey Program s'affiche

Si le programme d'enquête étendue Imprimante/Scanneur/Fax Inkjet est installé, l'écran de confirmation vous demandant l'autorisation d'envoyer les informations relatives à l'utilisation de l'imprimante et du logiciel d'application apparaît chaque mois pendant environ dix ans.

Lisez les instructions affichées à l'écran et suivez la procédure décrite ci-dessous.

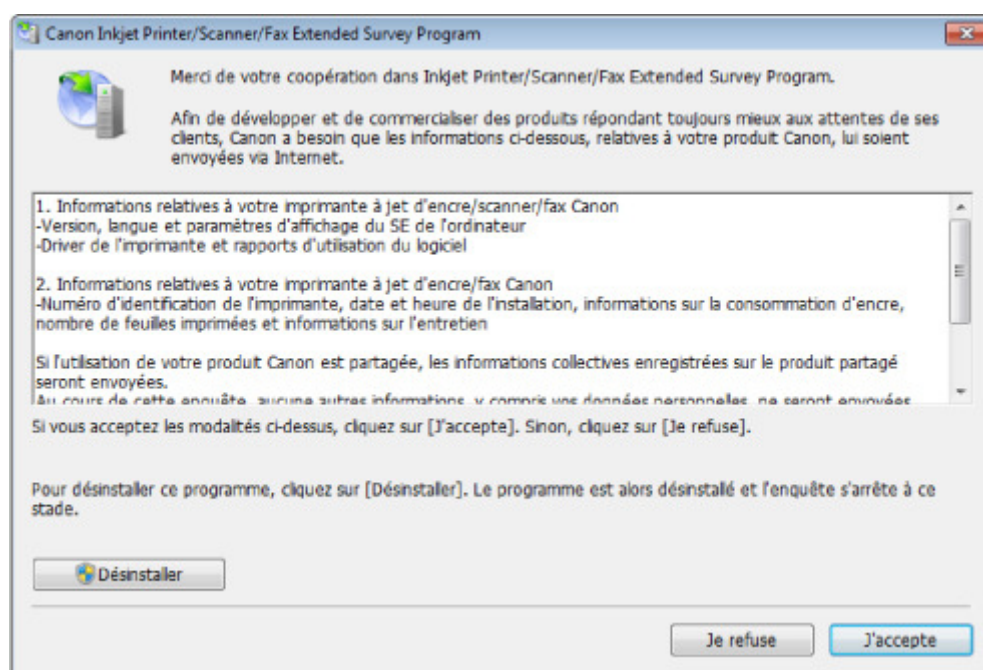

- **Si vous acceptez de participer au programme d'enquête :**

Cliquez sur **J'accepte**, puis suivez les instructions à l'écran. Les informations relatives à l'utilisation de l'imprimante sont envoyées via Internet. Si vous avez suivi les instructions affichées à l'écran, les informations seront transmises automatiquement à partir du deuxième envoi et l'écran de confirmation ne s'affichera plus.

### Remarque

- Lors de l'envoi des informations, il est possible qu'un écran d'avertissement (relatif à la sécurité sur Internet, par exemple) s'affiche. Dans ce cas, vérifiez que le nom du programme est IJPLMUI.exe, puis autorisez-le.
- Si vous désactivez la case à cocher **Envoyer automatiquement à partir de la prochaine fois**, les informations ne seront pas transmises automatiquement à partir du deuxième envoi et un écran de confirmation s'affichera lors de la prochaine enquête. Pour envoyer les informations automatiquement, reportez-vous à la section [Modification du paramètre de l'écran de confirmation](#) :

- **Si vous ne voulez pas participer au programme d'enquête :**

Cliquez sur **Je refuse**. L'écran de confirmation se ferme et le programme d'enquête est ignoré. L'écran de confirmation s'affichera à nouveau dans un mois.

- **Pour désinstaller le programme d'enquête étendue Imprimante/Scanneur/Fax Inkjet :**

Pour désinstaller le programme Inkjet Printer/Scanner/Fax Extended Survey Program, cliquez sur **Désinstaller**, puis suivez les instructions à l'écran.

- **Modification du paramètre de l'écran de confirmation :**

1. Sélectionnez les éléments suivants dans le menu Démarrer, comme indiqué ci-dessous.
  - Sous Windows 7 ou Windows Vista, sélectionnez le menu Démarrer > Panneau de configuration > Désinstaller un programme.
  - Sous Windows XP, sélectionnez le menu Démarrer > Panneau de configuration > Ajouter/Suppression de programmes.



### Remarque

---

- Sous Windows 7 ou Windows Vista, un message de confirmation ou d'avertissement peut apparaître lors de l'installation, de la désinstallation ou du lancement du logiciel.  
Ce message s'affiche lorsque des droits d'administration sont nécessaires pour effectuer une tâche.  
Si vous êtes connecté en tant qu'administrateur, suivez les instructions à l'écran.
- 

2. Sélectionnez le programme **Canon Inkjet Printer/Scanner/Fax Extended Survey Program**.

3. Sélectionnez Modifier.

Si vous sélectionnez Oui après avoir suivi les instructions affichées, l'écran de confirmation s'affichera lors de la prochaine enquête.

Si vous sélectionnez Non, les informations seront envoyées automatiquement.



### Remarque

---

- Si vous sélectionnez Désinstaller (ou Supprimer sous Windows XP), le programme d'enquête étendue Imprimante/Scanneur/Fax Inkjet est désinstallé. Suivez les instructions affichées à l'écran.
- 

## L'écran Pour les utilisateurs de Canon Solution Menu EX s'affiche

Si Solution Menu EX est installé, vous pouvez télécharger la version mise à jour de l'application ou les informations mises à jour à l'aide de Solution Menu EX via Internet.

Les informations relatives à l'application logicielle installée sur votre ordinateur seront envoyées à Canon afin de confirmer la version mise à jour de l'application ou les informations mise à jour.

Avant l'envoi des informations, la boîte de dialogue suivante s'affiche.

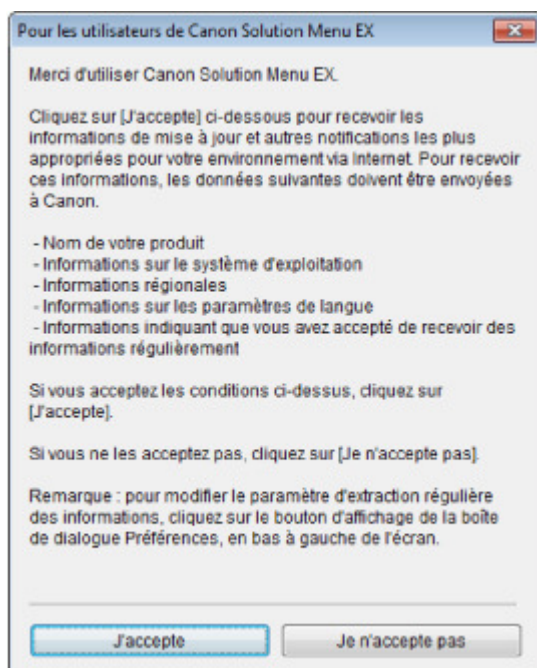

Lisez les instructions qui s'affichent à l'écran, puis cliquez sur **J'accepte** pour autoriser l'envoi des informations, ou cliquez sur **Je n'accepte pas** pour en empêcher l'envoi.

### Remarque

---

- Si vous cliquez sur le bouton  dans Solution Menu EX et que vous activez la case Utiliser la fonction Notifications/Mises à jour dans la boîte de dialogue Préférences, les informations seront envoyées. Si vous désactivez la case Utiliser la fonction Notifications/Mises à jour, les informations ne seront pas envoyées.
- 

[Haut de la page ▲](#)

Page d'accueil > Dépannage > À propos des erreurs/messages affichés > Un message d'erreur s'affiche sur un périphérique compatible PictBridge

U334

## Un message d'erreur s'affiche sur un périphérique compatible PictBridge

Voici la liste des erreurs pouvant se produire lorsque vous imprimez directement à partir d'un périphérique compatible PictBridge, ainsi que les mesures à prendre pour éliminer ces erreurs.

### Remarque

- Cette section décrit les erreurs qui peuvent apparaître sur les périphériques compatibles de marque Canon PictBridge. Les messages d'erreur et les solutions proposées peuvent varier en fonction du périphérique utilisé. Pour les erreurs survenant sur les périphériques compatibles PictBridge de marque autre que Canon PictBridge, consultez les messages d'erreur correspondant qui s'affichent sur l'écran LCD, puis prenez les mesures qui s'imposent pour y remédier. Pour plus d'informations, reportez-vous à la section [Un message d'erreur s'affiche sur l'écran LCD](#).
- Pour obtenir des informations sur les erreurs qui s'affichent sur les périphériques compatibles PictBridge et leurs solutions, reportez-vous également au mode d'emploi de ces derniers. Pour tout autre problème relatif à ces périphériques, contactez le fabricant.

Message d'erreur sur un périphérique compatible PictBridge	Action
[Printer in use/Impression en cours]	Si la machine imprime à partir de l'ordinateur ou est en cours d'initialisation, attendez qu'elle ait terminé. Lorsqu'elle est prête, la machine commence automatiquement à imprimer.
[No paper/Pas de papier]	Chargez du papier dans le réceptacle arrière et sélectionnez <b>Continuer</b> * sur l'écran de votre périphérique compatible PictBridge. * Pour reprendre l'impression, vous pouvez également appuyer sur le bouton OK de la machine au lieu de sélectionner <b>Continuer</b> sur le périphérique.
[Paper jam/Bourrage papier]	Sélectionnez <b>Arrêt</b> sur l'écran de votre périphérique compatible PictBridge pour arrêter l'impression. Retirez le papier coincé, placez du nouveau papier, appuyez sur le bouton OK de la machine, puis essayez de relancer l'impression.
[Printer cover open/Capot ouvert]	Fermez l'unité de numérisation / capot de la machine.
[Waste tank full/Collecteur d'encre plein]/[Ink absorber full/Absorbeur d'encre plein]	L'absorbeur d'encre est presque plein. Reportez-vous à la rubrique <b>Absorbeur d'encre quasiment plein</b> , de la section <a href="#">Un message d'erreur s'affiche sur l'écran LCD</a> et prenez les mesures appropriées.
[No ink/Manque d'encre]/[Ink cassette error/Erreur cartouche encre]	<ul style="list-style-type: none"> <li>● La cartouche d'encre n'est pas installée. Installez la cartouche d'encre. ➔ <a href="#">Remplacement d'une cartouche d'encre</a></li> <li>● La cartouche d'encre n'est pas compatible avec cette machine. Impossible d'exécuter l'impression car la cartouche d'encre n'est pas compatible avec cette machine. Installez une cartouche d'encre appropriée. Si vous voulez annuler l'impression, appuyez sur le bouton Arrêt (Stop) de la machine. ➔ <a href="#">Remplacement d'une cartouche d'encre</a></li> </ul>

	<ul style="list-style-type: none"><li>• Si le voyant de la cartouche d'encre clignote, cela peut signifier qu'il n'y a plus d'encre. Vérifiez le message d'erreur affiché sur l'écran LCD, puis prenez les mesures qui s'imposent pour résoudre le problème. ➔ <b>Un message d'erreur s'affiche sur l'écran LCD</b></li></ul>
[Ink Error/Erreur encre]	Une cartouche d'encre qui a déjà été vide est installée. Reportez-vous à la rubrique <b>Le niveau restant de l'encre ne peut pas être détecté.</b> de la section <b>Un message d'erreur s'affiche sur l'écran LCD</b> et prenez les mesures appropriées.
[Hardware Error/Erreur matériel]	La cartouche d'encre ne peut pas être identifiée. (Le voyant de la cartouche d'encre est éteint.) Remplacez la cartouche d'encre. ➔ <b>Remplacement d'une cartouche d'encre</b>

Haut de la page ▲

U301

## Si vous ne pouvez pas résoudre le problème

Contactez le revendeur de votre machine ou le centre de service si vous n'arrivez pas à résoudre le problème à l'aide des explications de ce chapitre.

L'équipe du service d'assistance Canon est formée pour offrir un support technique répondant aux besoins des clients.

### **Attention**

---

- Si la machine émet des bruits inhabituels, de la fumée ou des odeurs, mettez-la hors tension immédiatement. Débranchez le cordon d'alimentation de la prise murale et contactez le revendeur ou le centre de service. Ne tentez jamais de réparer ou démonter la machine vous-même.
  - Toute tentative de réparation ou de démontage de la machine par les clients entraînera la nullité de la garantie, qu'elle soit arrivée à terme ou non.
- 

Rassemblez les informations suivantes avant de prendre contact avec le centre de service :

- Nom du produit :
  - \* Le nom de votre machine est indiqué sur la couverture du guide d'installation.
- Numéro de série : reportez-vous au guide d'installation
- Détails du problème
- Étapes suivies pour tenter de résoudre le problème et résultat obtenu

[Haut de la page](#) ▲



## Présentation de la machine

- Principaux composants et opérations de base
  - Principaux composants
  - À propos de l'alimentation de la machine
  - LCD et panneau de contrôle
  - Saisie de chiffres, de lettres et de symboles
- Chargement du papier / des originaux
  - Chargement du papier
  - Chargement des originaux
- Insertion de la carte mémoire / clé USB flash
  - Insertion de la carte mémoire
  - Insertion de la clé USB flash
- Remplacement d'une cartouche d'encre
  - Remplacement d'une cartouche d'encre
  - Vérification du niveau d'encre
- Entretien
  - L'impression devient pâle ou les couleurs ne s'impriment plus correctement
  - Réalisation de l'entretien depuis un ordinateur
  - Nettoyage de la machine
- Modification des paramètres de la machine
  - Modification des paramètres de la machine depuis votre ordinateur
  - Modification des paramètres de la machine à partir de l'écran LCD
  - Configuration du logement pour carte en tant que lecteur de carte mémoire de l'ordinateur
- À propos des communications réseau
  - Modification et confirmation des paramètres réseau
  - Écrans pour la connexion réseau d'IJ Network Tool
  - Autres écrans d'IJ Network Tool
  - Annexes des communications réseau
- Astuces pour garantir une qualité d'impression optimale
  - Informations utiles sur l'encre
  - Points clés d'une impression réussie
  - Après avoir chargé le papier, pensez à spécifier ses paramètres
  - Annulation d'une tâche d'impression
  - Précautions de manipulation de la machine
  - Méthode clé permettant de bénéficier d'une qualité d'impression constante
  - Action corrective dans le cas de couleurs irrégulières ou de bavures
  - Précautions de transport de la machine
- Conditions légales d'utilisation de ce produit et des images



## Principaux composants et opérations de base

- Principaux composants
- À propos de l'alimentation de la machine
- LCD et panneau de contrôle
- Saisie de chiffres, de lettres et de symboles

[Haut de la page ▲](#)

---

[Page d'accueil](#) > [Présentation de la machine](#) > [Principaux composants et opérations de base](#) > [Principaux composants](#)

---

## Principaux composants

- [● Face avant](#)
- [● Face arrière](#)
- [● Vue de l'intérieur](#)
- [● Panneau de contrôle](#)

[Haut de la page ▲](#)

C001

## Face avant

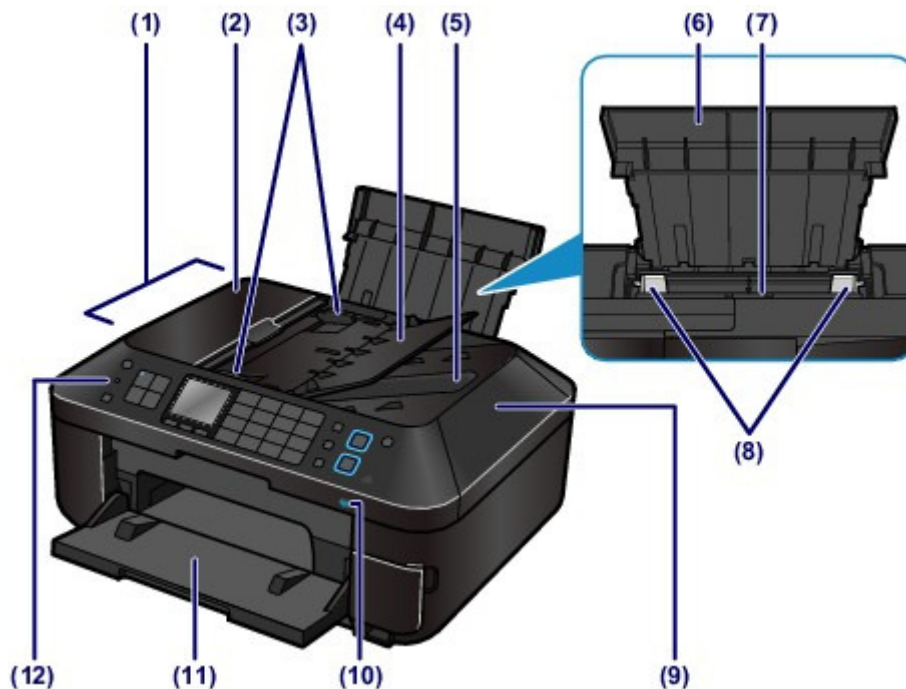

### (1) CAD (chargeur automatique de documents)

Permet de charger des documents afin de les copier, de les numériser ou de les faxer. Les documents chargés sur le plateau destiné aux documents sont numérisés automatiquement, une feuille à la fois.

➔Chargement de documents dans le CAD (chargeur automatique de documents)

### (2) capot du chargeur de documents

Ouvrez ce panneau afin de retirer les documents coincés.

### (3) guides du document

Ajustez les guides selon la largeur du document chargé dans le CAD.

### (4) plateau destiné aux documents

Ouvrez-le pour charger un document dans le CAD. Vous pouvez charger plusieurs feuilles d'un document de même format et de même épaisseur. Chargez le document et placez le côté à numériser vers le haut.

### (5) fente d'éjection des documents

Reçoit les documents numérisés à partir du CAD.

### (6) support papier

Se rehausse et s'incline vers l'arrière pour vous permettre de charger du papier dans le réceptacle arrière.

### (7) réceptacle arrière

Permet de charger du papier photo ou des enveloppes compatibles avec la machine. Plusieurs feuilles de papier, de même format et de même type, peuvent être chargées simultanément, et la machine est automatiquement alimentée par une seule feuille à la fois.

➔Chargement du papier photo dans le réceptacle arrière

➔Chargement des enveloppes dans le réceptacle arrière

### (8) guides papier

Se déplacent pour vous permettre de les aligner avec les deux côtés de la pile de papier.

### (9) couvercle du scanner

S'ouvre pour vous permettre de placer un original sur la vitre d'exposition.

### (10) Voyant Wi-Fi

S'allume ou clignote en bleu pour indiquer l'état du réseau sans fil.

Voyants :

Réseau sans fil actif est sélectionné.

Clignote :

Impression ou numérisation sur un réseau sans fil. Clignote également lors de la recherche d'un point d'accès au réseau sans fil, pendant la configuration, et lors de la connexion au point d'accès.

### (11) bac de sortie papier

S'ouvre automatiquement au démarrage d'une impression ou d'une copie pour réceptionner la feuille imprimée.

### (12) panneau de contrôle

Permet de modifier les paramètres de la machine ou d'utiliser cette dernière.

➔ [Panneau de contrôle](#)



### (13) Bouton Détection du module de numérisation (Scanning Unit Detection)

Verrouille l'unité de numérisation / capot lorsque le couvercle du scanner est ouvert. Ce bouton est enfoncé lorsque le couvercle du scanner est fermé afin que vous puissiez ouvrir l'unité de numérisation / capot. (Vous n'avez pas besoin de toucher ce bouton.)

➔ [unité de numérisation / capot](#)

### (14) cassette

Chargez une feuille de papier ordinaire au format A4, B5, A5 ou Lettre et insérez-la dans la machine. Plusieurs feuilles de papier ordinaire de même format peuvent être chargées simultanément et l'alimentation s'effectue automatiquement, une seule feuille à la fois.

➔ [Chargement du papier ordinaire dans la cassette](#)

### (15) port d'impression directe

Permet de connecter des périphériques compatibles PictBridge (exemple, appareil photo numérique, adaptateur Bluetooth BU-30\* en option, etc.) pour imprimer directement à partir de ces appareils.

➔ [Impression à partir d'un périphérique autre qu'un ordinateur](#)

Vous pouvez également insérer une clé USB flash dans ce port.

➔ [Insertion de la clé USB flash](#)

\* La législation de certains pays ou régions n'autorise pas la commercialisation de l'adaptateur Bluetooth. Pour plus d'informations, contactez le centre de service.

### **Avertissement**

- Ne reliez au port d'impression directe de la machine aucun équipement autre qu'un périphérique compatible PictBridge, un adaptateur Bluetooth BU-30 en option et des clés USB flash, au risque de provoquer un incendie, une électrocution ou d'endommager la machine.

### **Important**

- Ne touchez pas le boîtier métallique.
- N'utilisez pas de câble USB d'une longueur supérieure à 3 mètres (10 pieds) pour

connecter tout périphérique compatible PictBridge à la machine, au risque de compromettre le fonctionnement des autres périphériques.

### **(16) vitre d'exposition**

Permet de placer un document original à copier, à numériser ou à faxer.

[Haut de la page ▲](#)

C002

## Face arrière

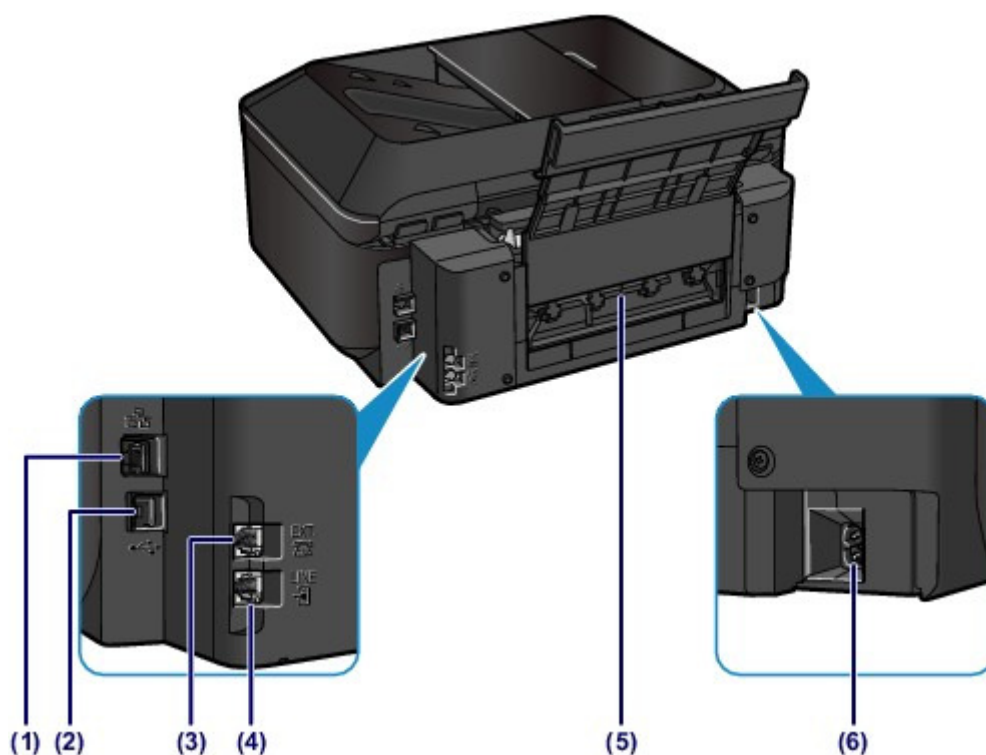

**(1) connecteur de réseau filaire**

Permet de brancher le câble réseau pour connecter la machine à un réseau local.

**(2) port USB**

Permet de brancher le câble USB pour relier la machine à un ordinateur.

**(3) connecteur de périphérique externe**

Permet de brancher un périphérique externe (ex : téléphone ou répondeur).

**(4) connecteur de ligne téléphonique**

Permet de brancher la ligne téléphonique.

**(5) capot arrière**

Détachez ce capot pour éliminer tout bouchage papier.

➔ Bouchage papier à l'intérieur de la machine au niveau de l'unité d'entraînement

**(6) connecteur du cordon d'alimentation**

Permet de connecter le cordon d'alimentation fourni.

**▶ Important**

- Ne touchez pas le boîtier métallique.
- Vous ne devez ni brancher, ni débrancher le câble USB ou réseau lorsque la machine effectue une impression à partir de l'ordinateur ou numérise des documents originaux vers celui-ci.

C011

## Vue de l'intérieur

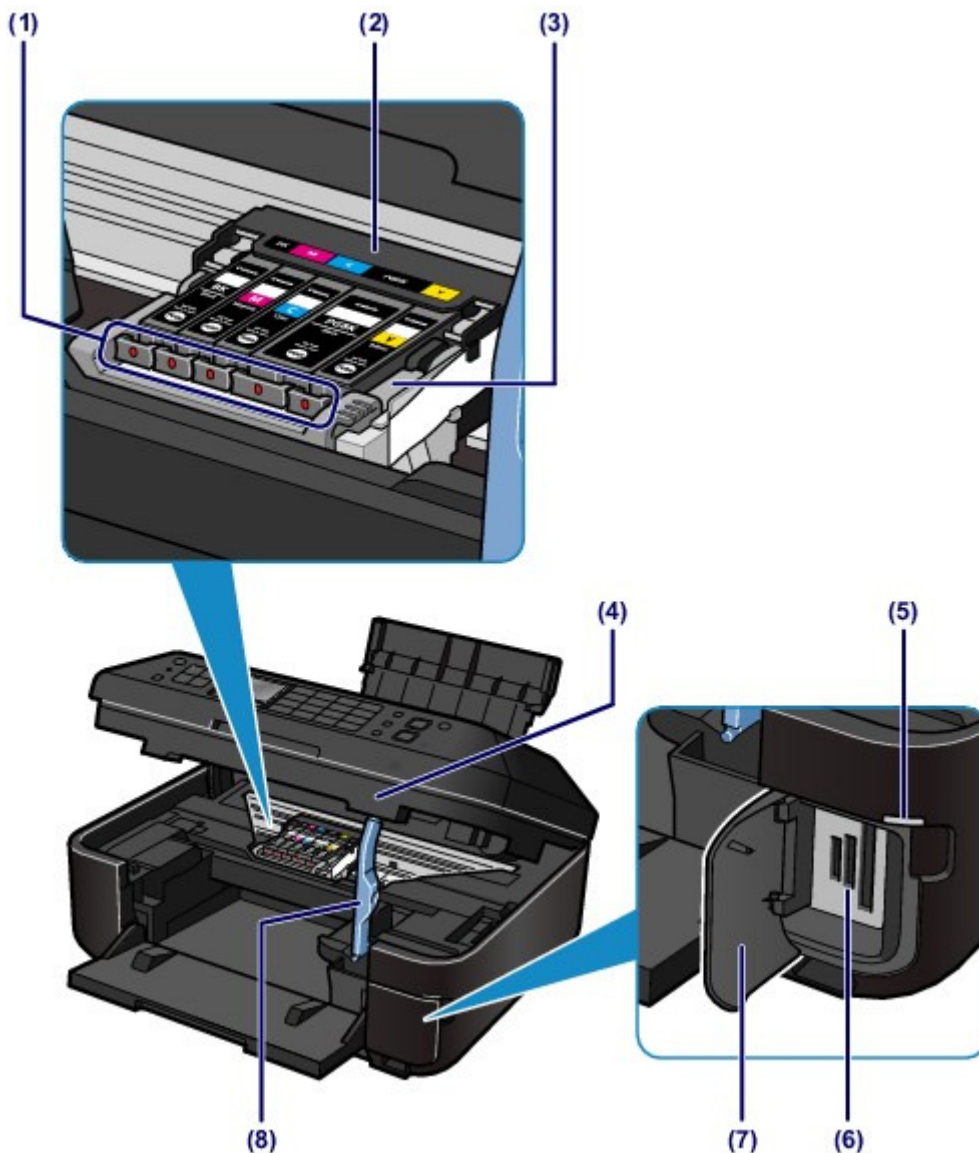

### (1) voyant d'encre

S'allume ou clignote en rouge pour indiquer l'état du réservoir d'encre.

➔ Contrôle du niveau d'encre à l'aide des voyants

### (2) support de tête d'impression

La tête d'impression est préinstallée.

### (3) levier de verrouillage de tête d'impression

Verrouille la tête d'impression.



### Important

- Ne tirez pas sur ce levier.

### (4) unité de numérisation / capot

Permet de numériser des originaux. S'ouvre pour permettre le remplacement des cartouches d'encre, la vérification des voyants d'encre ou le retrait de brouillages papier dans la machine. Lorsque vous ouvrez l'unité de numérisation / capot, veillez à ce que le couvercle du scanner soit fermé.

### (5) Voyant Accès (Access)

S'allume ou clignote pour indiquer l'état de la carte mémoire.

➔ Insertion de la carte mémoire

### (6) emplacement de carte

Permet d'insérer une carte mémoire.

➔ Avant d'insérer la carte mémoire

### (7) couvercle de l'emplacement de carte

S'ouvre pour insérer une carte mémoire.

➔ Insertion de la carte mémoire

### (8) support de l'unité de numérisation

Permet de maintenir l'unité de numérisation / capot lorsqu'elle est ouverte.



#### Remarque

---

- Pour plus d'informations sur le remplacement d'une cartouche d'encre, reportez-vous à la section [Remplacement d'une cartouche d'encre](#).
- 

Haut de la page ▲



C012

## Panneau de contrôle

\* Dans l'illustration ci-dessous, tous les boutons et voyants du panneau de contrôle sont présentés allumés dans un but explicatif.

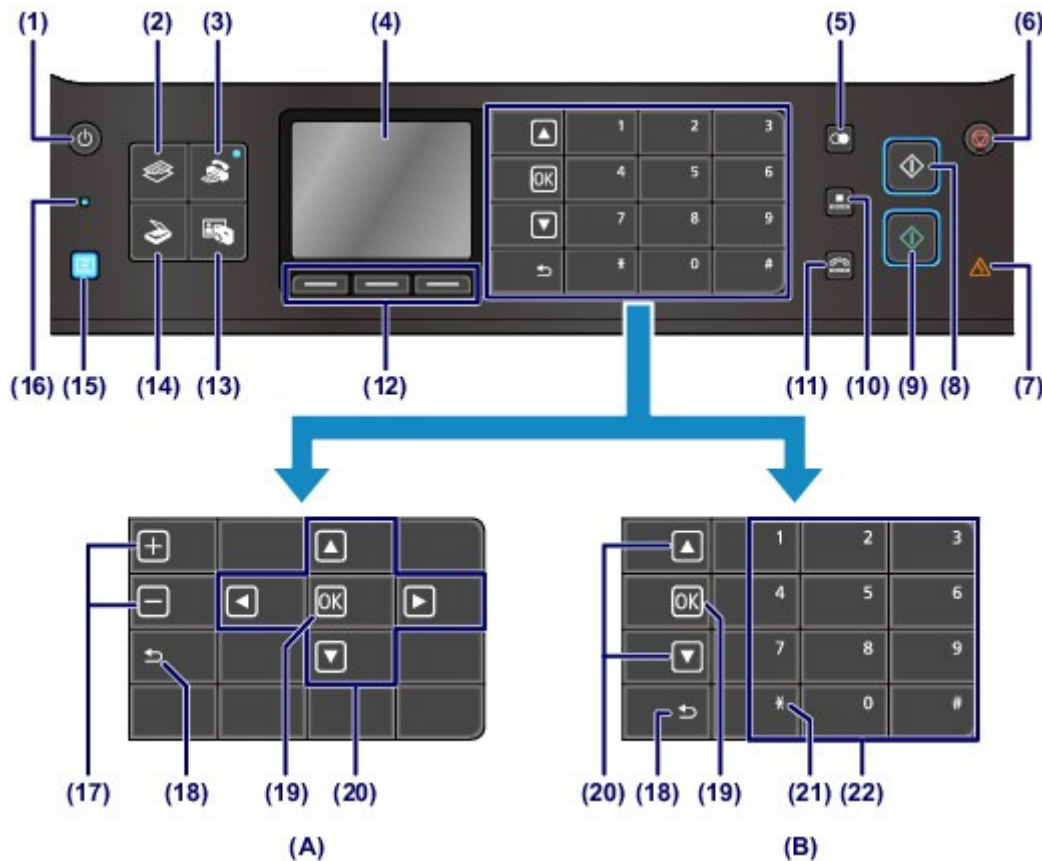

- (A) Affichage des touches de sélection/réglage  
 (B) Affichage des touches numériques

### Remarque

- Le panneau de contrôle affiche soit les touches de sélection/réglage, soit les touches numériques. Il passe automatiquement d'une vue à l'autre, selon les besoins. Les touches de sélection/réglage s'affichent lorsque vous devez indiquer le nombre de copies à effectuer ou que vous sélectionnez des options dans l'écran Paramètres d'impression, en mode photo ou copie. Les touches numériques s'affichent lorsque vous devez composer un numéro de fax ou de téléphone sur l'écran d'attente de fax.
- En fonction des touches affichées, les boutons ▲ et ▼, le bouton OK et le bouton Précédent (Back) ne sont pas placés au même endroit. Lorsque l'affichage change, repérez leurs positions.

### (1) Bouton MARCHE (ON)

Permet d'activer ou de désactiver l'alimentation de la machine. Avant d'activer l'alimentation, assurez-vous que le couvercle du scanner est fermé.

➡ Mise sous tension/hors tension de la machine

### (2) Bouton COPIE (COPY)

Permet d'activer le mode copie de la machine afin d'effectuer des copies tout en modifiant l'agrandissement, la mise en page copie, etc.

### (3) Bouton FAX

Permet d'activer le mode fax de la machine afin d'envoyer des fax, d'imprimer des fax reçus et d'imprimer des rapports.

### (4) LCD (affichage à cristaux liquides)

Affiche des messages, des éléments de menu et l'état de fonctionnement de la machine. Vous pouvez afficher un aperçu des photos sur l'écran LCD avant de les imprimer.

➔ Vérification que la machine est sous tension

### (5) Bouton Bis/Pause (Redial/Pause)

Permet d'afficher la liste des numéros composés à l'aide des touches numériques afin de sélectionner celui à recomposer. Vous pouvez également utiliser ce bouton pour entrer une pause entre des numéros (ou après) lorsque vous composez des numéros internationaux, par exemple.

### (6) Bouton Arrêt (Stop)

Permet d'annuler une tâche d'impression, de copie, de numérisation ou d'émission/de réception de fax en cours.

### (7) Témoin Alarme (Alarm)

S'allume ou clignote en orange en cas d'erreur ou lorsqu'il n'y a plus de papier ou d'encre.

### (8) Bouton Noir (Black)

Permet de lancer une copie, une numérisation, une télécopie ou autre en noir et blanc. Ce bouton s'allume en bleu lorsqu'il est disponible.

### (9) Bouton Couleur (Color)

Permet de lancer une impression, une copie, une numérisation ou une télécopie en couleur. Ce bouton s'allume en bleu lorsqu'il est disponible.

### (10) Bouton Composition codée (Coded Dial)

Affiche la liste de numérotation rapide codée ou la liste de recherche de numéros de téléphone sur l'écran de recherche de composition codée. Vous pouvez composer le numéro d'un destinataire à partir de la liste.

### (11) Bouton Ligne (Hook)

Permet de composer un numéro à l'aide des touches numériques de la machine sans décrocher le combiné. Ce bouton est également utilisé pour le service d'informations, etc.

### (12) Boutons Fonction (Function)

Permettent de sélectionner un menu de fonctions au bas de l'écran LCD.

➔ Utilisation des boutons de Fonction (Function)

### (13) Bouton PHOTO

Permet d'activer le mode photo de la machine. Vous pouvez imprimer les photos enregistrées sur la carte mémoire de votre appareil photo numérique ou sur une clé USB flash.

### (14) Bouton NUMÉRISER (SCAN)

Permet d'activer le mode numérisation de la machine. Vous pouvez enregistrer/transférer des données numérisées sur votre ordinateur ou les enregistrer sur une carte mémoire ou une clé USB flash à l'aide du panneau de contrôle.

### (15) Bouton MENU

Affiche le menu qui permet d'accéder à diverses fonctions de copie et d'impression. Ce menu vous permet d'effectuer l'entretien de la machine et de modifier les paramètres de la machine.

➔ L'impression devient pâle ou les couleurs ne s'impriment plus correctement

➔ Modification des paramètres de la machine à partir de l'écran LCD

Vous pouvez également configurer une connexion réseau sans fil.

➔ Paramètres réseau

### (16) Témoin FAX en mémoire (FAX Memory)

S'allume si la mémoire de la machine contient des documents reçus ou non envoyés.

### (17) Boutons + -

Permettent d'indiquer le nombre d'exemplaires à imprimer ou copier.

### (18) Bouton Précédent (Back)

Permet de revenir à l'écran précédent sur l'afficheur LCD.

Ce bouton n'apparaît pas au même endroit selon que les touches de sélection/réglage ou les touches numériques sont affichées.

### (19) Bouton OK

Permet de finaliser la sélection d'un élément de menu ou d'un paramètre, ou bien de saisir des caractères.

Permet de résoudre une erreur pendant une tâche d'impression, de reprendre le fonctionnement normal de la machine après avoir retiré un papier coincé ou d'éjecter les documents encore présents dans le CAD (chargeur automatique de documents).

Ce bouton n'apparaît pas au même endroit selon que les touches de sélection/réglage ou les touches numériques sont affichées.

### (20) Boutons ▲, ▼, ◀ et ▶

Permettent de sélectionner un élément de menu ou un paramètre, ou bien de saisir des caractères.

Ces boutons n'apparaissent pas au même endroit selon que les touches de sélection/réglage ou les touches numériques sont affichées. Lorsque les touches numériques sont affichées, les boutons ◀ et ▶ n'apparaissent pas.

➔ LCD et panneau de contrôle

### (21) Bouton Tonalité (Tone)

Permet de passer à la numérotation par tonalité si votre machine est connectée à une ligne de numérotation par impulsions. Ce bouton est également utilisé pour composer à l'aide des touches numériques.

### (22) Touches numériques

Permet de composer un numéro de téléphone ou de fax, ou bien d'entrer le code ou la première lettre d'un nom enregistré en tant que numéro rapide codé.



### Remarque

---

- La machine émet un signal sonore lorsque vous appuyez sur les boutons du panneau de contrôle. Le volume sonore peut être réglé dans Contrôle du son des Paramètres utilisateur périph..

➔ Paramètres utilisateur périph.

---

Haut de la page ▲

---

[Page d'accueil](#) > [Présentation de la machine](#) > [Principaux composants et opérations de base](#) > [À propos de l'alimentation de la machine](#)

---

## À propos de l'alimentation de la machine

- [Vérification que la machine est sous tension](#)
- [Mise sous tension/hors tension de la machine](#)
- [Note relative à la prise secteur et au cordon d'alimentation](#)
- [Note relative au débranchement du cordon d'alimentation](#)

[Haut de la page ▲](#)

D015

## Vérification que la machine est sous tension

Le voyant du bouton de mode ou du bouton MENU est de couleur bleue lorsque la machine est sous tension.

Même si l'écran LCD est éteint, si un voyant quelconque sur ces boutons est allumé, cela signifie que la machine est sous tension.



### Remarque

- Après la mise sous tension de la machine, la machine peut mettre un certain temps à commencer l'impression.
- L'écran LCD s'éteint si la machine n'est pas utilisée pendant 5 minutes environ. Pour rétablir l'affichage, appuyez sur n'importe quel bouton excepté le bouton MARCHE (ON) ou lancez une impression. L'affichage est également rétabli en cas de réception d'un fax. Vous ne pouvez pas modifier le temps d'attente tant que l'écran LCD n'est pas éteint.

[Haut de la page ▲](#)

D016

## Mise sous tension/hors tension de la machine

### Mise sous tension de la machine

1. Appuyez sur le bouton MARCHÉ (ON) pour mettre la machine sous tension.

Le voyant du bouton COPIE (COPY) clignote puis reste allumé en bleu.

→ Vérification que la machine est sous tension

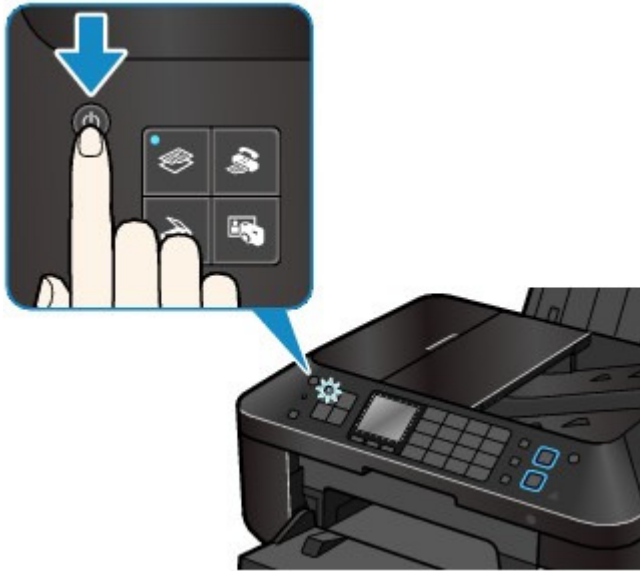

#### Remarque

- Après la mise sous tension de la machine, la machine peut mettre un certain temps à commencer l'impression.
- Si le voyant Alarme (Alarm) est allumé ou clignote en orange et qu'un message d'erreur s'affiche sur l'écran LCD, reportez-vous à la section [Un message d'erreur s'affiche sur l'écran LCD](#).

### Mise hors tension de la machine

1. Appuyez sur le bouton MARCHÉ (ON) pour mettre la machine hors tension.

Lorsque le voyant du bouton de mode sélectionné (par exemple, COPIE (COPY)) ou le bouton MENU cesse de clignoter, la machine est mise hors tension après que tous les voyants du panneau de contrôle s'éteignent.

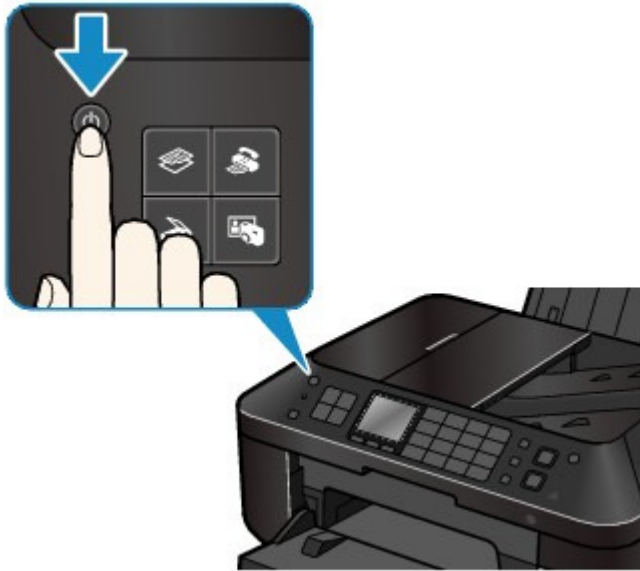

### ▶ Important

- Lorsque vous débranchez le cordon d'alimentation après avoir mis la machine hors tension, vérifiez que tous les voyants du panneau de contrôle sont éteints.  
➔ [Note relative au débranchement du cordon d'alimentation](#)

### 📖 Remarque

- La machine ne peut pas envoyer ni recevoir de fax lorsqu'elle est hors tension.
- Vous ne pouvez pas mettre la machine hors tension pendant la transmission ou la réception d'un fax ou si des fax non transmis sont stockés en mémoire.

[Haut de la page ▲](#)

D017

## Note relative à la prise secteur et au cordon d'alimentation

Contrôlez la prise secteur/le cordon d'alimentation une fois par mois afin de vérifier qu'ils ne présentent aucune des anomalies décrites ci-dessous.

- La prise secteur ou le cordon d'alimentation sont chauds.
- La prise secteur ou le cordon d'alimentation sont rouillés.
- La prise secteur ou le cordon d'alimentation sont pliés.
- La prise secteur ou le cordon d'alimentation sont usés.
- La prise secteur ou le cordon d'alimentation sont fendus.

### **Attention**

- Si vous constatez une anomalie au niveau de la prise secteur ou du cordon d'alimentation, comme indiqué ci-dessus, débranchez le cordon d'alimentation et appelez le service de maintenance. Si vous utilisez la machine malgré la présence de l'une des anomalies mentionnées plus haut, vous risquez de provoquer une électrocution ou un incendie.

➡ [Note relative au débranchement du cordon d'alimentation](#)

---

[Haut de la page](#) ▲



D018

## Note relative au débranchement du cordon d'alimentation

Pour débrancher le cordon d'alimentation, suivez la procédure ci-dessous.

### ▶ Important

- Lorsque vous débranchez le cordon d'alimentation, appuyez sur le bouton MARCHE (ON), puis vérifiez que tous les voyants du panneau de contrôle sont éteints. Si vous débranchez le cordon d'alimentation avant que tous les voyants du panneau de contrôle soient éteints, la tête d'impression risque de sécher ou de s'obstruer et la qualité d'impression de diminuer.
- Si vous débranchez le cordon d'alimentation, les paramètres de date/heure sont réinitialisés et tous les documents stockés dans la mémoire de la machine sont perdus. Envoyez ou imprimez un document, ou enregistrez-le sur une carte mémoire ou une clé USB flash avant de débrancher le cordon d'alimentation.

1. Appuyez sur le bouton MARCHE (ON) pour mettre la machine hors tension.

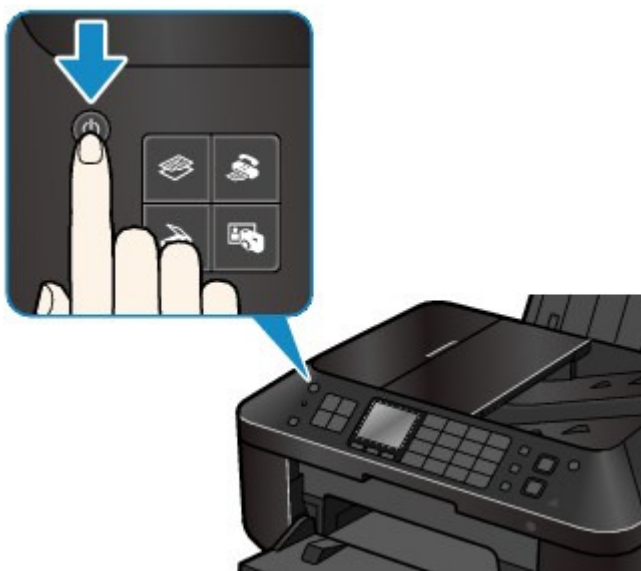

2. Vérifiez que tous les voyants du panneau de contrôle sont éteints.



3. Débranchez le cordon d'alimentation.



Les spécifications du cordon d'alimentation diffèrent selon le pays et la région d'utilisation.

[Haut de la page ▲](#)

C013

## LCD et panneau de contrôle

Vous pouvez utiliser la machine pour imprimer des photos enregistrées sur une carte mémoire ou une clé USB flash, effectuer des copies, envoyer ou recevoir des fax et numériser des documents sans avoir recours à un ordinateur.

Vous pouvez, en outre, tirer parti des différentes fonctions de la machine à l'aide des écrans de menus et de paramètres de l'écran LCD.

Le mode copie, numérisation, fax ou photo peut être sélectionné.

Vous pouvez sélectionner le mode souhaité en appuyant sur le bouton de mode (A) du panneau de contrôle.

Dans chaque écran de mode, vous pouvez sélectionner les diverses fonctions ou modifier les paramètres, à l'aide des boutons Fonction (Function) (B) ou des boutons ▲, ▼, ◀ et ▶ (C).

En appuyant sur le bouton MENU (D), vous affichez le menu qui permet d'accéder à diverses fonctions de copie et d'impression. Ce menu vous permet d'effectuer l'entretien de la machine et de modifier les paramètres de la machine.

Dans l'écran de menu ou de paramètres, utilisez les boutons ▲, ▼, ◀ et ▶ pour sélectionner un élément ou une option, et appuyez sur le bouton OK (E) pour poursuivre la procédure.

Le voyant du bouton de mode sélectionné ou du bouton MENU s'allume.

Appuyez sur le bouton Précédent (Back) (F) pour revenir à l'écran précédent.

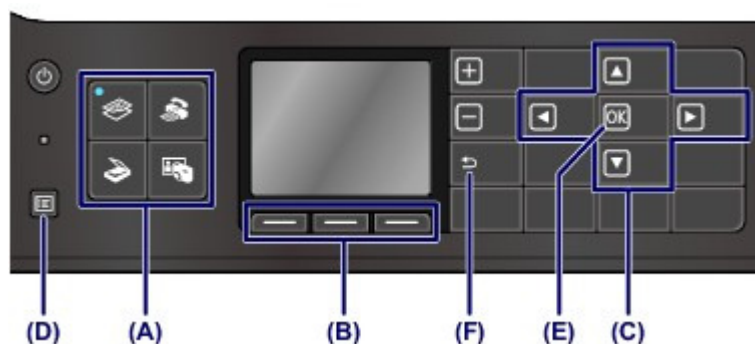

### Remarque

- Lorsque les touches numériques sont affichées, le bouton Précédent (Back) n'apparaît pas au même endroit.

➔ [Panneau de contrôle](#)

### Utilisation des boutons de Fonction (Function)

Les menus de fonctions (G) apparaissent en bas de l'écran. Activez un bouton Fonction (Function) (H), (I) ou (J) pour afficher la fonction correspondante, comme par exemple un écran de paramètres.

Le nombre de menus de fonctions et leur contenu varient selon l'écran. Consultez les menus de fonctions au bas de l'écran, puis sélectionnez celui souhaité.

Exemple : écran de sélection de photo dans Sélection. impr. photo

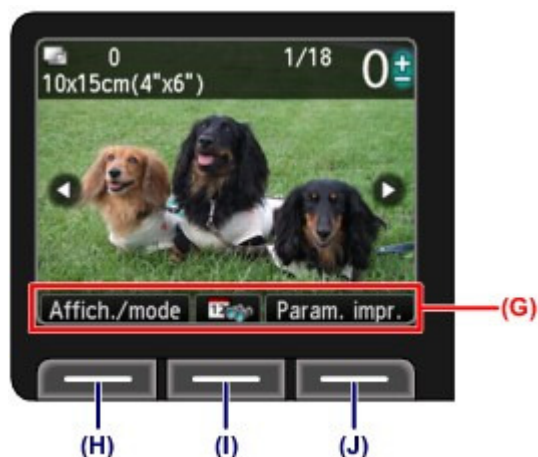

(H) Appuyez sur le bouton Fonction (Function) de gauche pour sélectionner Affich./mode. L'écran Modifier affichage/mode s'affiche.

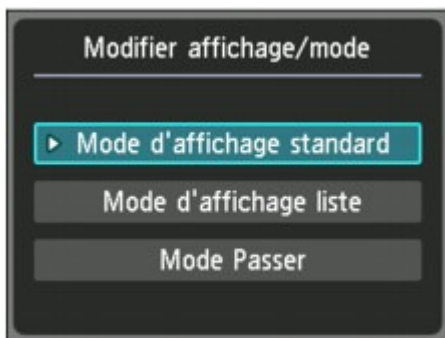

(I) Appuyez sur le bouton de Fonction (Function) du centre. Un écran s'affiche pour définir la période des photos à imprimer.



(J) Appuyez sur le bouton Fonction (Function) de droite pour sélectionner Param. impr.. L'écran Param. impr. s'affiche.



[Haut de la page ▲](#)

D019

## Saisie de chiffres, de lettres et de symboles

La machine vous permet d'entrer des caractères en les sélectionnant dans une liste de caractères à l'écran lors de l'enregistrement d'informations, telles que le nom de l'unité, le nom d'un destinataire pour la numérotation rapide codée, etc.

### Changement de mode de saisie

Trois modes de saisie sont disponibles sur la machine : mode majuscules, mode minuscules et mode numérique. Lorsque vous appuyez sur le bouton Fonction (Function) central ( **Aa1** ), vous changez de mode de saisie selon l'ordre suivant : mode majuscules, mode minuscules, puis mode numérique.



### Remarque

- Pour la saisie du numéro de téléphone de l'unité ou du numéro de fax/téléphone associé à une numérotation rapide codée, seuls les numéros et symboles disponibles pour chaque type d'entrée sont affichés à l'écran.

## Saisie de chiffres, de lettres et de symboles

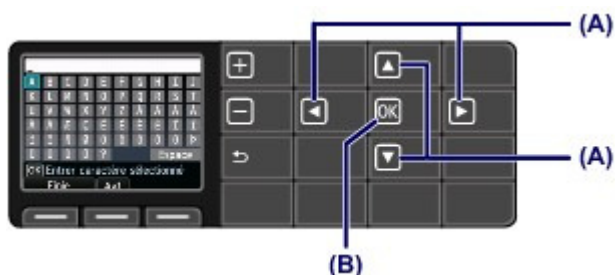

Appuyez sur le bouton ▲, ▼, ◀ ou ▶ (A) pour sélectionner le caractère et appuyez sur le bouton OK (B).

Pour insérer un espace, sélectionnez Espace.

Pour supprimer le dernier caractère entré, appuyez sur le bouton Fonction (Function) de droite et sélectionnez Sup. caract..

Une fois que vous avez inséré tous les caractères, appuyez sur le bouton Fonction (Function) de gauche et sélectionnez Finie.

### Modification des chiffres, lettres et symboles saisis



Pour modifier les caractères insérés, appuyez sur le bouton ▲ ou ▼ afin de sélectionner la colonne de saisie (A).

Appuyez sur le bouton ◀ ou ▶ afin de déplacer le curseur vers l'emplacement à modifier.

- Pour insérer un espace  
Sélectionnez Espace et appuyez sur le bouton OK.
- Pour insérer un caractère  
Sélectionnez le caractère à insérer et appuyez sur le bouton OK.
- Pour supprimer un caractère  
Appuyez sur le bouton Fonction (Function) de droite et sélectionnez Sup. caract.. Si le curseur se trouve après les caractères et que l'option Sup. caract. est sélectionnée, le caractère situé à gauche du curseur est supprimé (arrière).

[Haut de la page ▲](#)

## Chargement du papier / des originaux

- [Chargement du papier](#)
- [Chargement des originaux](#)

[Haut de la page](#) ▲

---

[Page d'accueil](#) > [Présentation de la machine](#) > [Chargement du papier / des originaux](#) > [Chargement du papier](#)

---

## Chargement du papier

- [Alimentations papier - Chargement du papier](#)
- [Chargement du papier ordinaire dans la cassette](#)
- [Chargement du papier photo dans le réceptacle arrière](#)
- [Chargement des enveloppes dans le réceptacle arrière](#)
- [Types de support pouvant être utilisés](#)
- [Types de support ne pouvant pas être utilisés](#)
- [Zone d'impression](#)

[Haut de la page](#) ▲



C014

## Alimentations papier - Chargement du papier

La machine dispose de deux sources d'alimentation papier : une cassette et un réceptacle arrière. Selon le format de papier et le type de support utilisés, vous pouvez charger le papier dans l'une ou l'autre des sources. Le papier est chargé depuis la cassette ou le réceptacle arrière selon le format de page et le type de support sélectionnés.

➔ Types de support pouvant être utilisés

### Remarque

- Lors de l'impression, sélectionnez le format de page et le type de support appropriés. Si vous ne sélectionnez pas le format de page ou le type de support approprié, la machine risque d'utiliser une autre source d'alimentation papier ou de ne pas imprimer avec la qualité d'impression souhaitée.  
Pour plus d'informations sur le chargement du papier dans chaque source d'alimentation papier, reportez-vous à la section ci-dessous.
  - ➔ Chargement du papier ordinaire dans la cassette
  - ➔ Chargement du papier photo dans le réceptacle arrière
  - ➔ Chargement des enveloppes dans le réceptacle arrière
- Lorsque Activé est sélectionné pour Changer alim. auto dans Paramètres papier FAX et qu'il n'y a pas de papier dans la dernière source d'alimentation utilisée, la machine change automatiquement de source d'alimentation et imprime les fax reçus.
  - ➔ Modification des paramètres du papier

## Chargement du papier ordinaire dans la cassette

Lorsque vous utilisez du papier ordinaire de format A4, B5, A5 ou Lettre, chargez-le dans la cassette. La machine utilise automatiquement le papier provenant de la cassette si vous sélectionnez du papier ordinaire (format A4, B5, A5 ou Lettre) dans les paramètres d'impression via le panneau de contrôle ou le pilote d'imprimante, lors de l'impression. Pour plus d'informations sur le changement de la source d'alimentation papier, reportez-vous aux sections ci-dessous.

- Depuis la machine
  - ➔ Modification des paramètres de la machine à partir de l'écran LCD
- À partir de l'ordinateur
  - ➔ Définition de la source en papier ordinaire

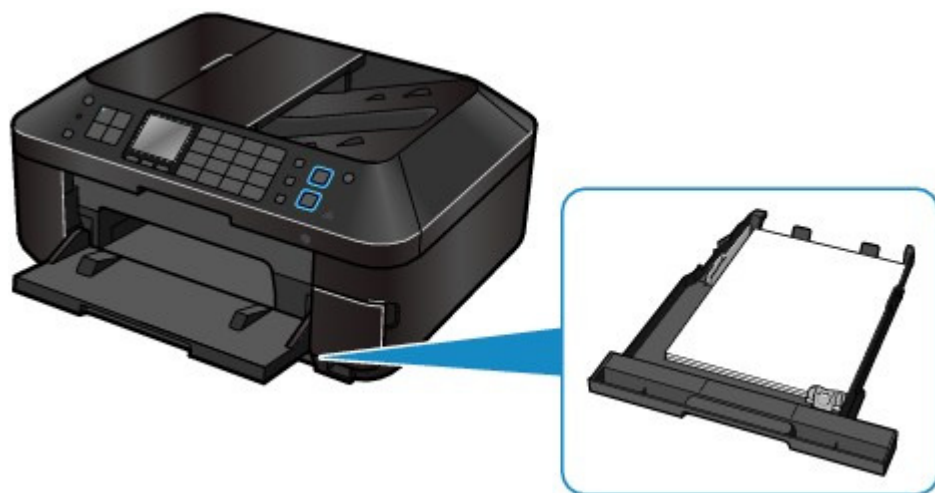

## Chargement de papier photo ou d'enveloppes dans le réceptacle arrière

Lorsque vous utilisez du papier photo, chargez-le dans le réceptacle arrière. La machine utilise automatiquement le papier provenant du réceptacle arrière si vous sélectionnez les types de support autres que le papier ordinaire (par exemple, le papier photo) dans les paramètres d'impression via le panneau de contrôle ou le pilote d'imprimante, lors de l'impression. Lorsque vous utilisez du papier ordinaire d'un format autre que A4, B5, A5, ou Lettre, chargez-le dans le réceptacle arrière.



[Haut de la page ▲](#)

C021

## Chargement du papier ordinaire dans la cassette

Vous ne pouvez charger que du papier ordinaire de format A4, B5, A5 ou Lettre dans la cassette. Les autres types ou formats de papier doivent être chargés dans le réceptacle arrière.

### Remarque

- Nous recommandons l'utilisation de papier photo Canon pour l'impression de photos. Pour plus d'informations sur le papier Canon, reportez-vous à la section [Types de support pouvant être utilisés](#).
- Vous pouvez utiliser du papier pour copies classique. Pour le format et le grammage à utiliser avec cette machine, reportez-vous à la section [Types de support pouvant être utilisés](#).

### 1. Préparez le papier.

Alignez les bords du papier. Si le papier est gondolé, aplanissez-le.

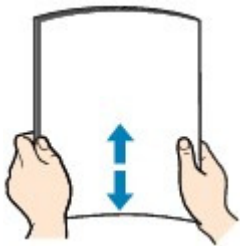

### Remarque

- Alignez avec précision les bords du papier avant de le charger. Si vous chargez du papier sans en aligner les bords, vous risquez de provoquer un bourrage.
- Si le papier est gondolé, prenez les côtés gondolés et recourbez-les soigneusement dans le sens opposé de manière à aplanir totalement le papier. Pour plus d'informations sur l'aplanissement du papier gondolé, reportez-vous à « Chargez le papier après l'avoir aplani. » dans la section [Le papier est taché/La surface imprimée est rayée](#).

### 2. Chargez le papier.

(1) Retirez la cassette de la machine.



(2) Faites glisser le guide papier (A) de façon à l'aligner avec le repère correspondant au format de page.

Le guide papier (A) s'arrête lorsqu'il est aligné avec le repère correspondant au format de

page.

- (3) Chargez la pile de papier AVEC LA FACE À IMPRIMER ORIENTÉE VERS LE BAS et LE PREMIER BORD ALIGNÉ AVEC LE CÔTÉ LE PLUS ÉLOIGNÉ. Alignez la pile avec le côté droit de la cassette.

#### Remarque

- Il se peut qu'il y ait un petit espace entre le guide papier (A) et la pile de papier.

- (4) Faites glisser le guide papier (B) sur la gauche pour l'aligner avec le côté de la pile de papier.

#### Remarque

- Vérifiez que la pile de papier chargée ne dépasse pas le repère de la limite de chargement (C).

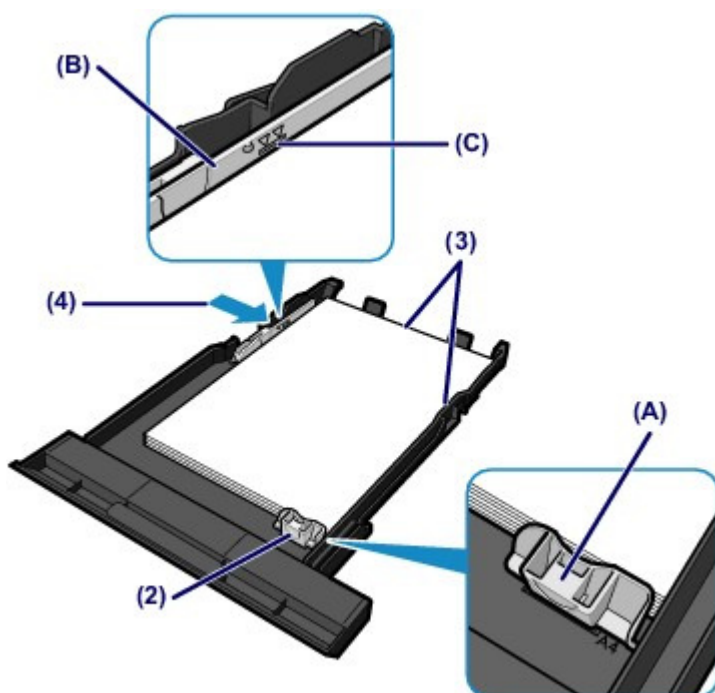

- (5) Insérez la cassette dans la machine. Poussez la cassette au fond de la machine.



3. Ouvrez le bac de sortie papier avec précaution.

#### Remarque

##### Après le chargement du papier

- Sélectionnez la taille et le type du papier chargé dans les paramètres d'impression du panneau de

contrôle ou du pilote d'imprimante.

---

[Haut de la page ▲](#)

C022

## Chargement du papier photo dans le réceptacle arrière

Chargez du papier photo dans le réceptacle arrière. Lorsque vous utilisez du papier ordinaire d'un format autre que A4, B5, A5, ou Lettre, chargez-le dans le réceptacle arrière.

### ▶ Important

- Si vous coupez du papier ordinaire au format plus petit 10 x 15 cm (4" x 6"), 101,6 x 203,2 mm (4" x 8"), 13 x 18 cm (5" x 7") ou 55,0 x 91,0 mm (2,17" x 3,58") (format Carte) pour effectuer un essai d'impression, vous risquez de provoquer un bourrage papier.

### 1. Préparez le papier.

Alignez les bords du papier. Si le papier est gondolé, aplanissez-le.

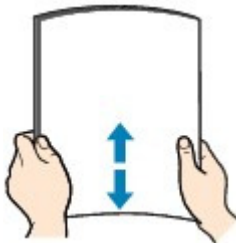

### 📖 Remarque

- Alignez avec précision les bords du papier avant de le charger. Si vous chargez du papier sans en aligner les bords, vous risquez de provoquer un bourrage.
- Si le papier est gondolé, prenez les côtés gondolés et recourbez-les soigneusement dans le sens opposé de manière à aplanir totalement le papier. Pour plus d'informations sur l'aplanissement du papier gondolé, reportez-vous à « Chargez le papier après l'avoir aplani. » dans la section [Le papier est taché/La surface imprimée est rayée](#).
- Lorsque vous utilisez du Papier Photo Satiné SG-201, chargez les feuilles une par une dans l'état où elles sont, même si elles sont ondulées. Le fait de rouler ce papier pour l'aplanir risque de provoquer des craquelures sur la surface et d'affecter la qualité d'impression.

### 2. Chargez le papier.

- (1) Ouvrez le support papier, rehaussez-le et inclinez-le vers l'arrière.
- (2) Ouvrez le bac de sortie papier avec précaution.

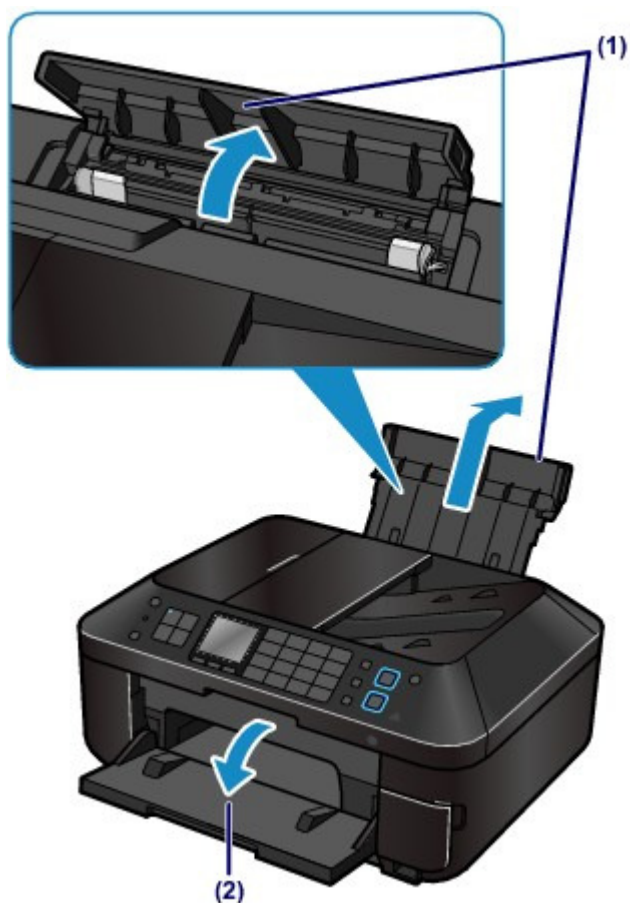

**(3)** Faites glisser les guides papier (A) pour les ouvrir et chargez le papier au centre du réceptacle arrière **AVEC LA FACE À IMPRIMER VERS VOUS**.

**(4)** Faites glisser les guides papier (A) pour les aligner sur les deux côtés de la pile de papier.

Ne faites pas glisser les guides papier avec trop de force contre le papier. Cela pourrait provoquer des problèmes d'alimentation du papier.

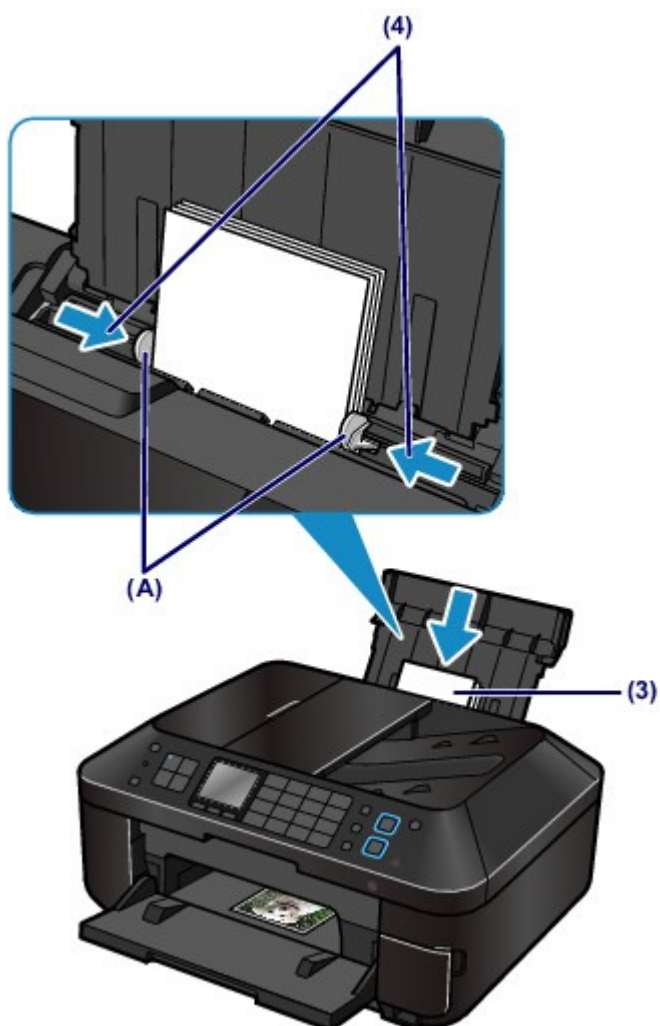

### Important

- Disposez toujours le papier en orientation portrait (B). L'orientation paysage (C) risque de provoquer des brouillages papier.

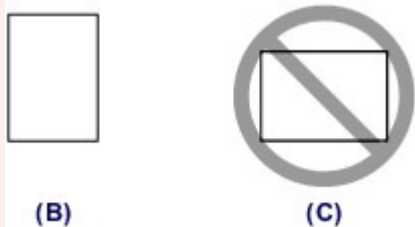

### Remarque

- Vérifiez que la pile de papier chargée ne dépasse pas le repère de la limite de chargement (D).

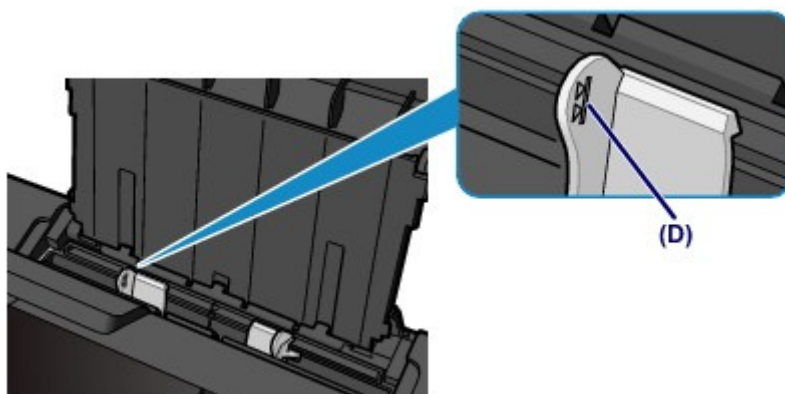



 **Remarque**

---

**Après le chargement du papier**

- Sélectionnez la taille et le type du papier chargé dans les paramètres d'impression du panneau de contrôle ou du pilote d'imprimante.
- 

[Haut de la page ▲](#)

C023

## Chargement des enveloppes dans le réceptacle arrière

Vous pouvez imprimer sur des enveloppes de type DL Env. (format européen) et US n° 10.

L'adresse subit une rotation automatique et s'imprime dans le sens de l'enveloppe, les paramètres du pilote d'imprimante étant correctement définis.

### ▶ Important

- L'impression sur des enveloppes se fait uniquement via l'ordinateur.
- N'utilisez pas les enveloppes suivantes : Elles risqueraient de provoquer des bourrages papier de la machine ou un dysfonctionnement de la machine.
  - Enveloppes à surface embossée ou traitée
  - Enveloppes à double rabat (ou à rabats autocollants)
  - Enveloppes dont les rabats gommés sont déjà humides et prêts à être collés

### 1. Préparez les enveloppes.

- Appuyez sur les quatre coins et sur les bords des enveloppes pour les aplanir.

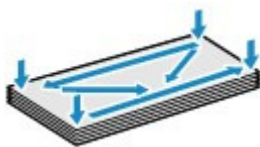

- Si les enveloppes sont gondolées, prenez-les par les coins opposés et recourbez-les doucement dans le sens opposé.



- Si le rabat de l'enveloppe est gondolé, aplanissez-le.
- Utilisez un stylo pour aplanir le premier bord dans le sens d'insertion et accentuer le pli.

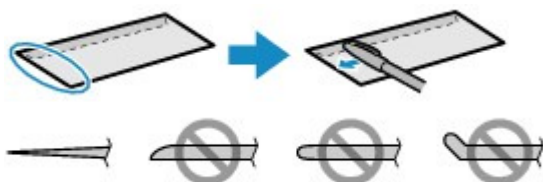

Les illustrations ci-dessus présentent une vue latérale du premier bord de l'enveloppe.

### ▶ Important

- Les enveloppes peuvent provoquer des bourrages papier dans la machine si elles ne sont pas planes ou si les bords ne sont pas alignés. Assurez-vous que la courbure ou le gonflement ne dépasse pas 3 mm (0,1 pouce).

### 2. Chargez les enveloppes.

- (1) Ouvrez le support papier, rehaussez-le et inclinez-le vers l'arrière.
- (2) Ouvrez le bac de sortie papier avec précaution.

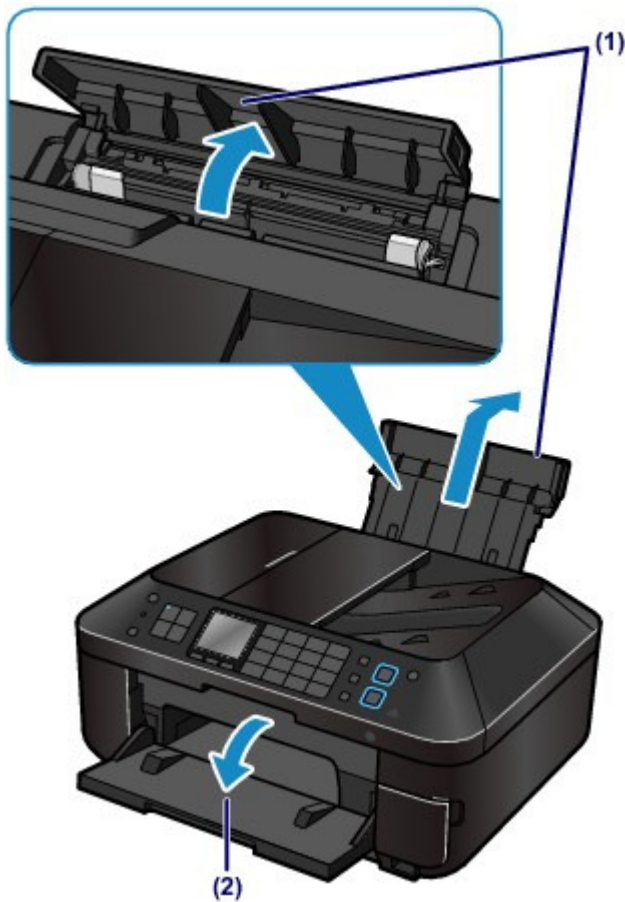

- (3)** Faites glisser les guides papier (A) pour les ouvrir et chargez les enveloppes au centre du réceptacle arrière AVEC LE CÔTÉ ADRESSE ORIENTÉ VERS VOUS.

Le rabat de l'enveloppe sera face vers le bas, à gauche.

Vous pouvez charger jusqu'à 10 enveloppes à la fois.

- (4)** Faites glisser les guides papier (A) pour les aligner sur les deux côtés des enveloppes.

Ne faites pas glisser les guides papier avec trop de force contre les enveloppes. Cela pourrait provoquer des problèmes d'alimentation des enveloppes.

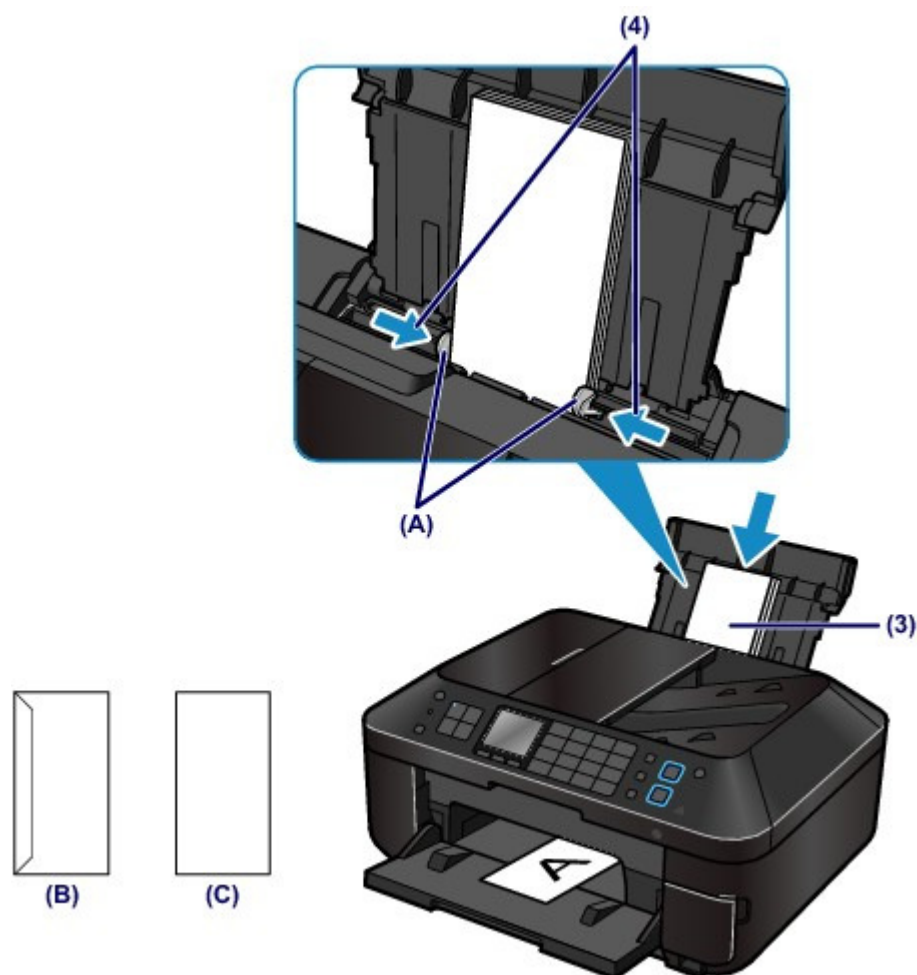

- (B) Dos  
(C) Côté adresse

### Remarque

- Ne chargez pas d'enveloppes au-delà du repère de la limite de chargement (D).

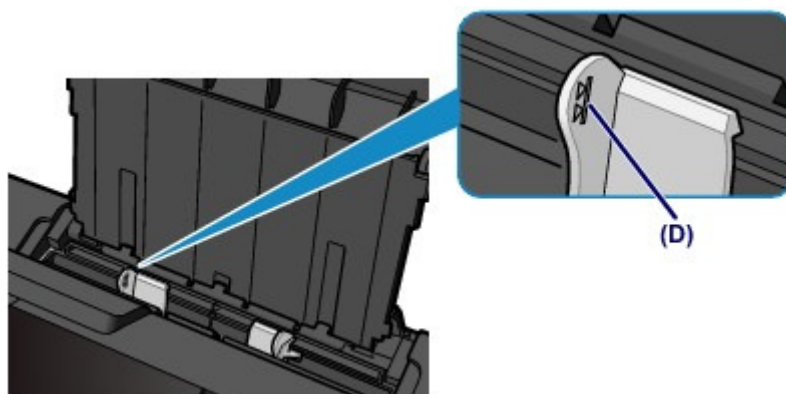

### Remarque

#### Après le chargement des enveloppes

- Sélectionnez la taille et le type des enveloppes chargées dans les paramètres d'impression du pilote d'imprimante.
- ➔ [Configuration de l'impression des enveloppes](#)

C024

## Types de support pouvant être utilisés

Sélectionnez du papier compatible avec l'impression, pour obtenir les meilleurs résultats. Canon vous propose différents types de papier pour agrémenter vos impressions, tels que des autocollants et des papiers spéciaux pour les photos et les documents. Nous recommandons l'utilisation de papier Canon authentique pour l'impression de vos clichés importants.

### Types de support

#### Papiers disponibles à la vente

- Papier ordinaire (y compris le papier recyclé) <sup>\*1</sup>
- Enveloppes <sup>\*2</sup>

#### Papiers Canon

Le numéro de modèle du papier Canon est indiqué entre crochets. Reportez-vous au mode d'emploi fourni avec le papier pour de plus amples informations concernant la face imprimable et les remarques sur la manipulation du papier. Pour plus d'informations sur les formats de papier Canon disponibles, visitez notre site Web.

#### Remarque

- Il est possible que certains papiers de marque Canon ne soient pas disponibles dans votre pays ou région. Aux États-Unis, le papier n'est pas vendu par numéro de modèle. Son nom suffit.

#### Papier pour l'impression de photos :

- Photo Professionnel Platine <PT-101>
- Papier Photo Brillant Standard <GP-501>
- Papier Photo Brillant <GP-502>
- Papier Photo Glacé Extra II <PP-201>
- Papier Photo Satiné <SG-201>
- Papier Photo Mat <MP-101>

#### Papier pour l'impression de documents commerciaux :

- Papier haute résolution <HR-101N> <sup>\*2</sup>

#### Papier pour la création de vos propres impressions :

- Transferts Tee-shirt <TR-301> <sup>\*2\*3</sup>
- Autocollants photo <PS-101> <sup>\*3</sup>

\*1 Vous pouvez utiliser du papier 100 % recyclé.

\*2 Ce papier ne peut être utilisé que pour les impressions lancées depuis un ordinateur.

\*3 Vous pouvez facilement spécifier des paramètres d'impression avec Easy-PhotoPrint EX fourni avec le CD-ROM d'installation.

Installez-le sur votre ordinateur.

➔ Limite de chargement du papier

➔ Paramètres de type de support sur le panneau de contrôle

➔ Définition du type de support à l'aide du pilote d'imprimante

#### Remarque

- Lorsque vous imprimez des photos à partir d'un périphérique ou d'un téléphone portable compatible PictBridge, vous devez définir le format de page et le type de support.
  - ➔ Impression à partir d'un périphérique autre qu'un ordinateur

## Formats

Vous pouvez utiliser les formats suivants.



### Remarque

---

- Vous pouvez charger du papier ordinaire aux formats suivants dans la cassette :
    - Formats A4, B5, A5 et Lettre
- Les autres formats de papier ordinaire ne peuvent pas être chargés dans la cassette. Chargez-les dans le réceptacle arrière.
- 

### Formats standard :

- Lettre
- A5
- B5
- 10 x 20 cm (4" x 8")
- 20 x 25 cm (8" x 10")
- Env. comm. n° 10
- Légal
- A4
- 10 x 15 cm (4" x 6")
- 13 x 18 cm (5" x 7")
- DL format européen
- Large

### Formats non standard :

Vous pouvez également spécifier un format personnalisé dans la plage suivante.

- Format minimal : 55,0 x 91,0 mm (2,17 x 3,58 pouces)
- Format maximal : 215,9 x 676,0 mm (8,50 x 26,61 pouces)

## Grammage du papier

Vous utiliser des papiers compris dans la plage de grammage suivante.

- Entre 64 et 105 g /m<sup>2</sup> (17 et 28 lb) (à l'exception du papier Canon)

N'utilisez pas un papier d'un grammage inférieur ou supérieur (sauf pour le papier Canon), car des bourrages papier risquent de se produire dans la machine.

## Remarques sur le stockage du papier

- Sortez de l'emballage uniquement la quantité nécessaire de papier juste avant l'impression.
- Pour éviter que le papier soit gondolé, lorsque vous n'imprimez pas, remplacez le papier non utilisé dans son emballage et stockez-le sur une surface plane. Veillez également à le stocker dans un endroit protégé de la chaleur, de l'humidité et de la lumière directe.

[Haut de la page ▲](#)

C031

## Limite de chargement du papier

### Papiers disponibles à la vente

Nom du support	Réceptacle arrière	Cassette	Bac de sortie papier
Papier ordinaire (y compris le papier recyclé) *1	150 feuilles environ*2	150 feuilles environ	50 feuilles environ
Enveloppes	10 enveloppes	S/O*3	*4

### Papiers Canon



#### Remarque

- L'utilisation de ce papier depuis la cassette peut endommager la machine. Chargez-le toujours dans le réceptacle arrière.
- Nous vous recommandons de retirer la feuille imprimée précédemment du bac de sortie papier avant d'imprimer en continu, et ce afin de réduire les flous et la décoloration (à l'exception du Papier haute résolution <HR-101N>).

### Papier pour l'impression de photos :

Nom du support <n° du modèle>	Réceptacle arrière
Photo Professionnel Platine <PT-101> *5	10 feuilles : A4, Lettre et 20 x 25 cm (8" x 10") 20 feuilles : 10 x 15 cm (4" x 6")
Papier Photo Brillant Standard <GP-501> *5	10 feuilles : A4 et Lettre 20 feuilles : 10 x 15 cm (4" x 6")
Papier Photo Brillant <GP-502> *5	10 feuilles : A4 et Lettre 20 feuilles : 10 x 15 cm (4" x 6")
Papier Photo Glacé Extra II <PP-201> *5	10 feuilles : A4, Lettre, 13 x 18 cm (5" x 7") et 20 x 25 cm (8" x 10") 20 feuilles : 10 x 15 cm (4" x 6")
Papier Photo Satiné <SG-201> *5	10 feuilles : A4, Lettre, 13 x 18 cm (5" x 7") et 20 x 25 cm (8" x 10") 20 feuilles : 10 x 15 cm (4" x 6")
Papier Photo Mat <MP-101>	10 feuilles : A4 et Lettre 20 feuilles : 10 x 15 cm (4" x 6")

### Papier pour l'impression de documents commerciaux :

Nom du support <n° du modèle>	Réceptacle arrière	Bac de sortie papier
Papier haute résolution <HR-101N>	80 feuilles	50 feuilles

### Papier pour la création de vos propres impressions :

Nom du support <n° du modèle>	Réceptacle arrière
Transferts Tee-shirt <TR-301>	1 feuille
Autocollants photo <PS-101>	1 feuille

\*1 Notez que le chargement de papier jusqu'à la capacité maximale peut, dans certains cas, s'avérer impossible en fonction du type de papier ou des conditions ambiantes (température ou humidité très élevées ou très basses). Dans ce cas, réduisez le nombre de feuilles de papier chargées à un nombre inférieur à la moitié de la limite de chargement.

\*2 Le papier ordinaire de format A4, B5, A5 ou Lettre peut être chargé dans le réceptacle arrière uniquement lorsque la source du papier ordinaire est définie pour le réceptacle arrière.

- Depuis la machine

➔ [Modification des paramètres de la machine à partir de l'écran LCD](#)

- À partir de l'ordinateur

➔ [Définition de la source en papier ordinaire](#)

\*3 L'utilisation de la cassette pour l'alimentation en enveloppes peut endommager la machine. Chargez-le toujours dans le réceptacle arrière.

\*4 Nous vous recommandons de retirer l'enveloppe imprimée précédemment du bac de sortie papier avant d'imprimer en continu et ce, afin de réduire les flous et la décoloration.

\*5 Lors du chargement d'une pile de papier, le côté imprimé peut être marqué au moment de l'entraînement ou le papier peut être mal chargé. Pour y remédier, chargez une feuille à la fois.

[Haut de la page ▲](#)



---

[Page d'accueil](#) > [Présentation de la machine](#) > [Chargement du papier / des originaux](#) > [Chargement du papier](#) > [Types de support pouvant être utilisés](#) > [Paramètres de type de support sur le panneau de contrôle](#)

---

C032

## Paramètres de type de support sur le panneau de contrôle

### Papiers disponibles à la vente

Nom du support	Paramètres dans Type
Papier ordinaire (y compris le papier recyclé)	Papier ordinaire (Plain Paper)

### Papiers Canon

#### Papier pour l'impression de photos :

Nom du support <n° du modèle>	Paramètres dans Type
Photo Professionnel Platine <PT-101>	Pro Platine (Pro Platinum)
Papier Photo Brillant Standard <GP-501>	Brillant (Glossy)
Papier Photo Brillant <GP-502>	Brillant (Glossy)
Papier Photo Glacé Extra II <PP-201>	Glacé Extra II (Plus Glossy II)
Papier Photo Satiné <SG-201>	Satiné (Plus Semi-gloss)
Papier Photo Mat <MP-101>	Mat (Matte)

[Haut de la page ▲](#)

C041

## Types de support ne pouvant pas être utilisés

N'utilisez pas les types de papier suivants. Si vous les utilisez, vous n'obtiendrez pas de résultats satisfaisants et risquez de déclencher un bourrage papier ou un dysfonctionnement de la machine.

- Papier plié, gondolé ou froissé
- Papier humide
- Papier trop fin (d'un grammage inférieur à  $64 \text{ g/m}^2$  (17 lb))
- Papier trop épais (d'un grammage supérieur à  $105 \text{ g/m}^2$  (28 lb), à l'exception du papier Canon)
- Papier plus fin qu'une carte postale, y compris du papier ordinaire ou de bloc-notes petit format (si vous imprimez sur du format inférieur à A5)
- Cartes postales
- Cartes postales avec autocollants ou photos
- Enveloppes à double rabat (ou à rabats autocollants)
- Enveloppes à surface embossée ou traitée
- Enveloppes dont les rabats gommés sont déjà humides et prêts à être collés
- Tous types de papier perforé
- Papier non rectangulaire
- Papier agrafé ou collé
- Papier avec adhésifs
- Papier décoré, avec des paillettes, etc.

[Haut de la page](#) ▲

---

[Page d'accueil](#) > [Présentation de la machine](#) > [Chargement du papier / des originaux](#) > [Chargement du papier](#) > [Zone d'impression](#)

---

## Zone d'impression

- Zone d'impression
- Formats autres que Lettre, Légal ou Enveloppes
- Lettre, Légal
- Enveloppes

[Haut de la page](#) ▲

C051

## Zone d'impression

Pour offrir la meilleure qualité d'impression possible, la machine laisse une marge le long des bords du support. La zone d'impression effective est donc la zone située à l'intérieur de ces marges.

Zone d'impression recommandée  : Canon vous recommande d'imprimer à l'intérieur de cette zone.

Zone imprimable  : zone à l'intérieur de laquelle il est possible d'imprimer.

L'impression dans cette zone risque toutefois d'affecter la qualité d'impression ou la précision du chargement du papier.

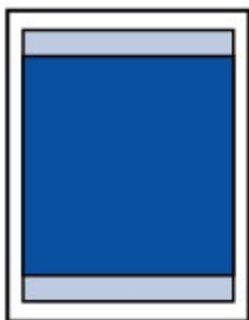

### Remarque

- En impression automatique recto verso et en copie recto verso, la zone imprimable est réduite de 2 mm (0,08 pouce) au niveau de la marge supérieure.
- Lors d'une copie ou d'une impression sans bordure à partir d'un tirage papier, vous pouvez indiquer la partie des images qui dépasse de la feuille en sélectionnant Niveau d'extension copie dans Paramètres d'impression.  
➔ [Paramètres d'impression](#)

### Impression sans bordure

- En sélectionnant l'option d'impression sans bordure, vous pouvez réaliser des impressions sans marge.
- Lors d'une impression sans bordure, un léger rognage peut se produire au niveau des bords, car l'image imprimée est agrandie pour remplir intégralement la page.
- Le mode recto/verso n'est pas disponible pour une impression sans bordure.
- Pour une impression sans bordure, utilisez le papier suivant :
  - Photo Professionnel Platine <PT-101>
  - Papier Photo Brillant Standard <GP-501>
  - Papier Photo Brillant <GP-502>
  - Papier Photo Glacé Extra II <PP-201>
  - Papier Photo Satiné <SG-201>
  - Papier Photo Mat <MP-101>

L'utilisation d'autres types de papier pour des impressions sans bordure peut réduire sensiblement la qualité d'impression et/ou altérer la restitution des couleurs.

L'impression sans bordure sur du papier ordinaire peut produire des résultats médiocres. Utilisez ce papier uniquement à des fins de test. Vous pouvez réaliser une impression sans bordure sur du papier ordinaire uniquement lorsque vous imprimez depuis votre ordinateur.

- L'impression sans bordure n'est pas disponible pour le papier au format Légal, A5 ou B5, ni pour les enveloppes.
- Selon le type de papier, ce type d'impression peut produire une qualité d'impression réduite sur les bords supérieur et inférieur du papier ou laisser des traces à ces emplacements.

C052

## Formats autres que Lettre, Légal ou Enveloppes

Taille	Zone d'impression (largeur x hauteur)
A5	141,2 x 202,0 mm (5,56x 7,95 pouces)
A4	203,2 x 289,0 mm (8,00 x 11,38 pouces)
B5	175,2 x 249,0 mm (6,90 x 9,80 pouces)
10 x 15 cm (4" x 6")	94,8 x 144,4 mm (3,73 x 5,69 pouces)
10 x 20 cm (4" x 8")*	94,8 x 195,2 mm (3,73 x 7,69 pouces)
13 x 18 cm (5" x 7")	120,2 x 169,8 mm (4,73 x 6,69 pouces)
20 x 25 cm (8" x 10")	196,4 x 246,0 mm (7,73 x 9,69 pouces)
Large	94,8 x 172,6 mm (3,73 x 6,80 pouces)

\* Ce format de page ne peut être utilisé que pour les impressions lancées depuis un ordinateur.

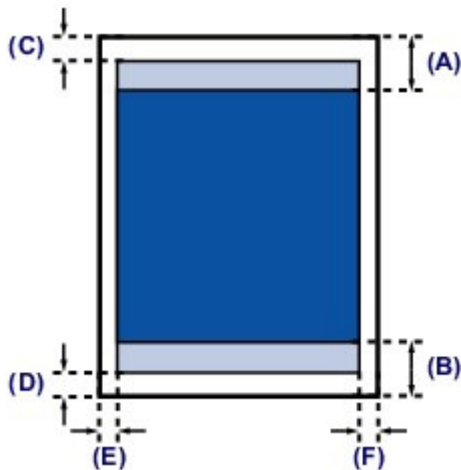

Zone d'impression recommandée

- (A) 40,7 mm (1,60 pouces)
- (B) 37,4 mm (1,47 pouces)

Zone imprimable

- (C) 3,0 mm (0,12 pouce)
- (D) 5,0 mm (0,20 pouce)
- (E) 3,4 mm (0,13 pouce)
- (F) 3,4 mm (0,13 pouce)

Haut de la page ▲

C053

## Lettre, Légal

Taille	Zone d'impression (largeur x hauteur)
Lettre	203,2 x 271,4 mm (8,00 x 10,69 pouces)
Légal	203,2 x 347,6 mm (8,00 x 13,69 pouces)

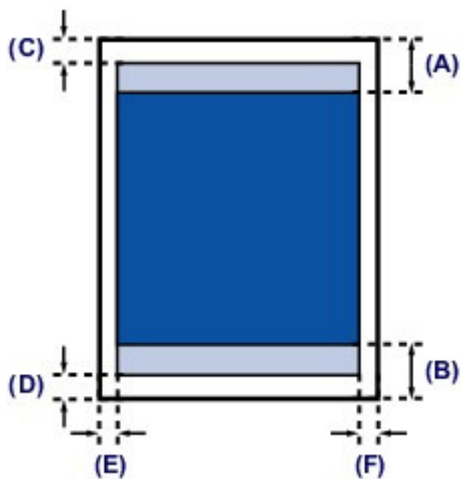

Zone d'impression recommandée

(A) 40,7 mm (1,60 pouce)

(B) 37,4 mm (1,47 pouce)

Zone imprimable

(C) 3,0 mm (0,12 pouce)

(D) 5,0 mm (0,20 pouce)

(E) 6,4 mm (0,25 pouce)

(F) 6,3 mm (0,25 pouce)

[Haut de la page ▲](#)

C055

## Enveloppes

Taille	Zone d'impression recommandée (largeur x longueur)
DL format européen*	103,2 x 179,6 mm (4,06 x 7,07 pouces)
Env. comm. n° 10*	98,0 x 200,9 mm (3,86 x 7,91 pouces)

\* Ce format de page ne peut être utilisé que pour les impressions lancées depuis un ordinateur.

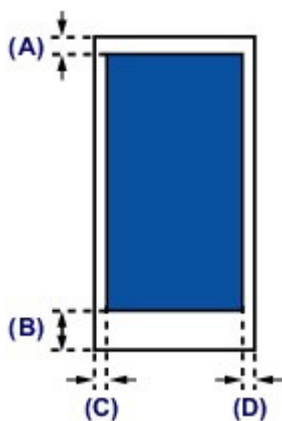

 Zone d'impression recommandée

- (A) 3,0 mm (0,12 pouce)
- (B) 37,4 mm (1,47 pouces)
- (C) 3,4 mm (0,13 pouce)
- (D) 3,4 mm (0,13 pouce)

[Haut de la page ▲](#)

---

[Page d'accueil](#) > [Présentation de la machine](#) > [Chargement du papier / des originaux](#) > [Chargement des originaux](#)

---

## Chargement des originaux

- [Position de chargement des originaux](#)
- [Chargement des originaux sur la vitre d'exposition](#)
- [Chargement de documents dans le CAD \(chargeur automatique de documents\)](#)
- [Chargement des originaux selon chaque fonction](#)
- [Originaux pouvant être chargés](#)

[Haut de la page](#) ▲



C062

## Position de chargement des originaux

Cette machine offre deux positions pour charger des originaux : la vitre d'exposition et le CAD (chargeur automatique de documents).

Sélectionnez la position de chargement de l'original en fonction de son format, de son type ou de son utilisation.

➔ Originaux pouvant être chargés

### Chargement de documents, de photos ou de livres sur la vitre d'exposition



### Chargement de plusieurs feuilles d'un document de même format et de même épaisseur dans le CAD

Vous pouvez également charger une seule feuille dans le CAD.



#### Remarque

- Avec les modes copie et numérisation, vous pouvez également numériser des documents recto verso dans le CAD.
- Pour numériser l'original avec une qualité optimale, placez-le sur la vitre d'exposition.

C063

## Chargement des originaux sur la vitre d'exposition

Vous pouvez charger les originaux à copier, à faxer ou à numériser sur la vitre d'exposition.

### 1. Placez un original sur la vitre d'exposition.

#### (1) Ouvrez le couvercle du scanner.

##### ▶ Important

- Ne placez aucun objet sur le couvercle du scanner. Ces objets pourraient tomber dans le réceptacle arrière à l'ouverture du couvercle du scanner et entraîner le dysfonctionnement de la machine.
- Lorsque vous ouvrez ou fermez le couvercle du scanner, ne touchez pas les boutons ni l'écran LCD sur le panneau de contrôle. Cela risquerait, en effet, de provoquer un fonctionnement imprévu.

#### (2) Placez l'original AVEC LA FACE À NUMÉRISER VERS LE BAS sur la vitre d'exposition.

➔ Originaux pouvant être chargés

Vérifiez la position correcte de chargement de l'original pour chaque fonction.

➔ Chargement des originaux selon chaque fonction

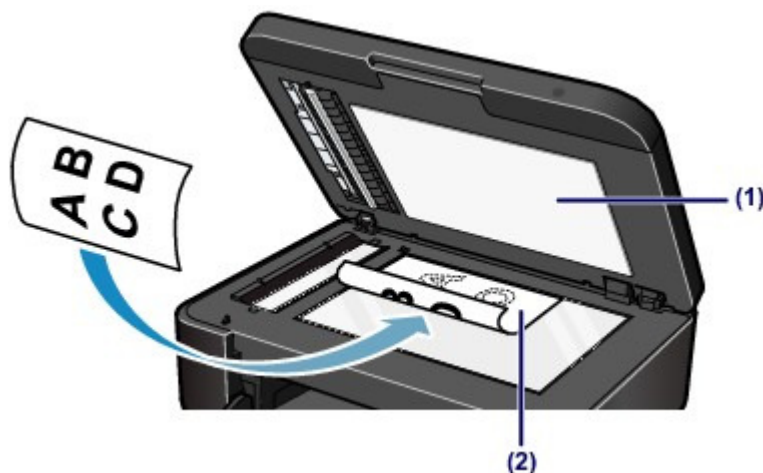

##### ▶ Important

- Lors du chargement d'un original sur la vitre d'exposition, veillez à respecter les consignes suivantes.
    - Ne placez pas d'objets de plus de 2,0 kg (4,4 lb) sur la vitre d'exposition.
    - N'exercez pas de pression supérieure à 2,0 kg (4,4 lb) sur la vitre d'exposition, en appuyant sur l'original, par exemple.
- Le non-respect de ces consignes peut provoquer un dysfonctionnement du scanner ou casser la vitre d'exposition.

### 2. Fermez délicatement le couvercle du scanner.

**▶ Important**

- Tenez fermement le couvercle du scanner lorsque vous le fermez car il est lourd.
- Une fois l'original placé sur la vitre d'exposition, veillez à fermer le couvercle du scanner avant de lancer la copie, la télécopie ou la numérisation.

[Haut de la page ▲](#)

C064

## Chargement de documents dans le CAD (chargeur automatique de documents)

Vous pouvez charger des documents à copier, à faxer ou à numériser dans le CAD (chargeur automatique de documents).

### Remarque

- Pour numériser un document avec une qualité de numérisation optimale, placez-le sur la vitre d'exposition.
- 

1. Veillez à ce que tous les originaux aient été retirés de la vitre d'exposition.
2. Chargez un document dans le CAD.
  - (1) Ouvrez le plateau destiné aux documents.



- (2) Chargez le document sur le plateau destiné aux documents jusqu'à ce que vous entendiez un signal sonore.  
Chargez le document **AVEC LA FACE À NUMÉRISER VERS LE HAUT** sur le plateau destiné aux documents.

➔ Originaux pouvant être chargés

### Remarque

- Si vous réglez l'alarme en mode silencieux dans Contrôle du son de Paramètres utilisateur périph., l'alarme ne retentit pas, même si un document est chargé sur le plateau destiné aux documents.

➔ Paramètres utilisateur périph.

---

- (3) Ajustez les guides du document selon la largeur du document.  
Ne faites pas glisser les guides du document avec trop de force contre le document. Cela pourrait provoquer des problèmes d'alimentation des documents.



### Remarque

- Vous pouvez définir le paramètre de sortie lorsque vous numérisez des originaux recto verso dans Param sortie Recto verso de Paramètres utilisateur périph.. Indiquez si vous souhaitez que les pages sortent dans l'ordre normal ou en partant de la fin. Avec le paramètre d'ordre inversé, la vitesse de numérisation est prioritaire.  
➔ Paramètres utilisateur périph.

Haut de la page ▲

C071

## Chargement des originaux selon chaque fonction

Vous devrez éventuellement placer l'original dans une position différente selon la fonction sélectionnée en copie, télécopie, numérisation, ou autre. Chargez l'original dans la position correcte selon la fonction sélectionnée. Si vous ne chargez pas l'original de manière appropriée, il risque de ne pas être numérisé correctement.

### Chargement de l'original à aligner sur le repère d'alignement

- Chargez les originaux à copier ou à faxer.
- En mode numérisation :
  - sélectionnez Numérisation auto. comme Type doc pour numériser les documents texte, magazines ou journaux ;
  - sélectionnez Document ou Photo comme Type doc et choisissez un format standard (A4, Lettre, etc.) sous For. num pour numériser des originaux.
- Avec une application installée sur un ordinateur :
  - numérisez des documents texte, des magazines ou des journaux ;
  - sélectionnez un format standard (A4, Lettre, etc.) sous pour numériser des originaux.

Placez l'original FACE À NUMÉRISER VERS LE BAS et alignez-le sur le repère d'alignement .



### Important

- La machine ne peut pas numériser la zone sombre (A) (1 mm (0,04 pouce) des bordures de la vitre d'exposition).

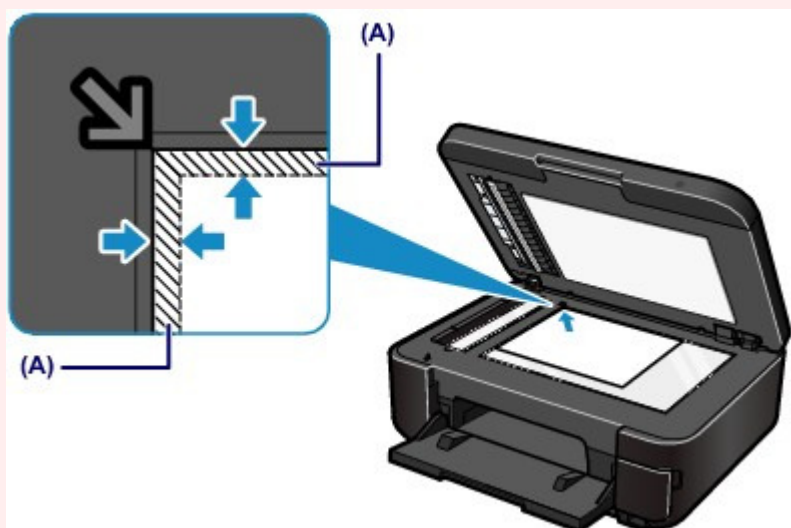

### Chargement d'un seul original au centre de la vitre d'exposition

- Numérisez un seul tirage papier dans Copie photo.
- En mode numérisation :
  - sélectionnez Numérisation auto. comme Type doc pour numériser une photo imprimée, une carte postale, une carte de visite ou un disque ;
  - sélectionnez Photo comme Type doc et indiquez Numérisation auto. sous For. num afin de numériser un original.
- Numériser une photo imprimée, une carte postale, une carte de visite ou un disque à l'aide

**d'une application installée sur un ordinateur**

Chargez l'original FACE À NUMÉRISER VERS LE BAS et placez-le à au moins 10 mm (0,4 pouce) des bords de la vitre d'exposition.

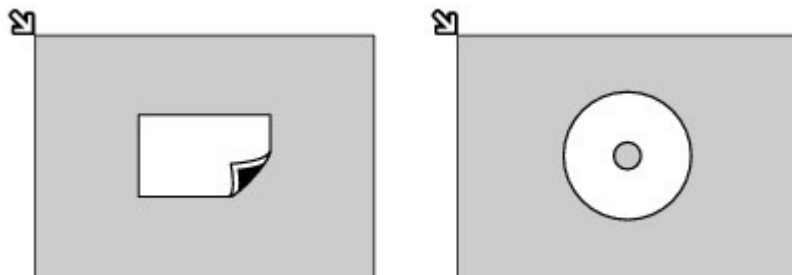
**Chargement de plusieurs originaux sur la vitre d'exposition**

- Numérisez plusieurs tirages papier dans Copie photo.
- En mode numérisation :
  - sélectionnez Numérisation auto. comme Type doc pour numériser plusieurs photos imprimées, cartes postales ou cartes de visite ;
  - sélectionnez Photo comme Type doc et indiquez Multinumér. auto. sous For. num afin de numériser plusieurs originaux.
- Numériser plusieurs photos imprimées, cartes postales ou cartes de visite à l'aide d'un logiciel d'application sur un ordinateur

Chargez plusieurs originaux FACE À NUMÉRISER VERS LE BAS et placez-les à au moins 10 mm (0,4 pouce) des bords de la vitre d'exposition et à au moins 10 mm (0,4 pouce) l'un de l'autre.

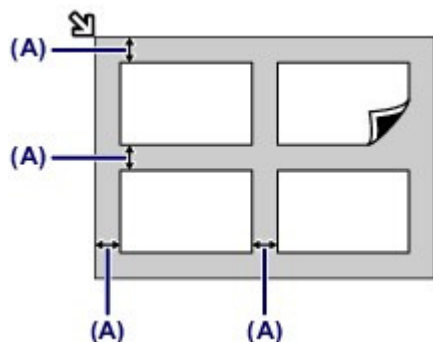

(A) 10 mm (0,4 pouce)

**Remarque**

- La fonction Correction de l'inclinaison permet de compenser automatiquement les originaux inclinés de 10 degrés maximum. Les photos inclinées avec un bord long de 180 mm (7,1 pouces) ou plus ne peuvent pas être corrigées.
- Les photos qui ne sont pas rectangulaires ou qui présentent un contour irrégulier (photos découpées, par exemple) risquent de ne pas être numérisées correctement.

C072

## Originaux pouvant être chargés

Les originaux que vous pouvez placer sur la vitre d'exposition ou dans le CAD (chargeur automatique de documents) sont les suivants :

### vitre d'exposition

Élément	Détails
<b>Types d'originaux</b>	- Document texte, magazine ou journal - Photo imprimée, carte postale, carte de visite ou disque (BD/DVD/CD, etc.) - Documents que vous ne pouvez pas charger dans le CAD
<b>Format (largeur x hauteur)</b>	Max. 216 x 297 mm (8,5 x 11,7 pouces)
<b>Quantité</b>	Une seule ou plusieurs feuilles *
<b>Épaisseur</b>	Max. 10 mm (0,39 pouce)

\* Deux originaux ou davantage peuvent être chargés sur la vitre d'exposition selon la fonction sélectionnée.

➔ [Chargement des originaux selon chaque fonction](#)

### CAD

Élément	Détails
<b>Types d'originaux</b>	Documents contenant plusieurs pages de papier ordinaire ayant le même format, la même épaisseur et le même grammage
<b>Format (largeur x hauteur)</b>	- Max. 216 x 356 mm (8,5 x 14,0 pouces) - Min. 148 x 148 mm (5,8 x 5,8 pouces) Documents au format A4 ou Lettre uniquement pour copie/numérisation recto verso, copie 2 sur 1 et copie 4 sur 1
<b>Quantité</b>	- Format A4 ou Lettre : max. 35 feuilles (papier 75 g /m <sup>2</sup> (20 lb)), jusqu'à 5 mm (0,20 pouce) de hauteur - Format Légal : max. 30 feuilles (papier 75 g /m <sup>2</sup> (20 lb)), jusqu'à 4 mm (0,16 pouce) de hauteur - Autres formats : 1 feuille
<b>Épaisseur</b>	Entre 0,06 et 0,13 mm (0,002 et 0,005 pouce)
<b>Poids</b>	Entre 50 et 90 g /m <sup>2</sup> (13 et 24 lb)



### Remarque

- Assurez-vous que la colle, l'encre, le liquide correcteur, etc., éventuellement présent sur le document est tout à fait sec avant de charger le document sur la vitre d'exposition ou dans le CAD. Par ailleurs, évitez de charger des documents collés dans le CAD même si la colle a séché, et ce, de manière à éviter de provoquer un bourrage papier.
- Retirez trombones, agrafes, etc., avant de charger le document.
- Chargez les documents au format Legal dans le CAD.
- Ne chargez pas les types de papier suivants dans le CAD. Ils provoqueraient un bourrage papier.
  - Papier froissé
  - Papier gondolé
  - Papier déchiré
  - Papier perforé
  - Papier collé
  - Papier avec notes adhésives
  - Papier carbone ou papier doublé carbone
  - Papier à surface traitée



- Papier pelure ou papier de soie
  - Papier photo ou cartonné
- 

[Haut de la page ▲](#)

## Insertion de la carte mémoire / clé USB flash

- Insertion de la carte mémoire
- Insertion de la clé USB flash

[Haut de la page ▲](#)

---

[Page d'accueil](#) > [Présentation de la machine](#) > [Insertion de la carte mémoire / clé USB flash](#) > [Insertion de la carte mémoire](#)

---

## Insertion de la carte mémoire

- [Avant d'insérer la carte mémoire](#)
- [Insertion de la carte mémoire](#)
- [Retrait de la carte mémoire](#)

[Haut de la page ▲](#)

C077

## Avant d'insérer la carte mémoire



Les types de carte mémoire et de données d'image suivants sont compatibles avec la machine.

### ► Important

#### Données d'image prises par l'appareil photo numérique

- Si vous avez pris et enregistré des photos sur un type de carte mémoire dont l'utilisation sur votre appareil photo numérique n'est pas garantie, les données d'image risquent d'être illisibles sur la machine ou endommagées. Pour plus d'informations sur les cartes mémoire dont l'utilisation sur votre appareil photo numérique est garantie, reportez-vous au manuel d'instructions fourni avec votre appareil photo.
- Formatez la carte mémoire avec un appareil photo numérique conforme à la norme DFC (Design rule for Camera File system) (compatible Exif 2.2/2.21/2.3) et aux fichiers TIFF (compatible Exif 2.2/2.21/2.3). La carte mémoire ne sera peut-être pas compatible avec la machine si elle est formatée sur un ordinateur.

### Cartes mémoire ne nécessitant pas d'adaptateur de carte





	Carte mémoire SD (Secure Digital) Carte mémoire SDHC MultiMediaCard MultiMediaCard Plus
	Carte Compact Flash (CF) Card (prise en charge du type I/II (3,3 V)) Microdrive
	Memory Stick Memory Stick PRO Memory Stick Duo Memory Stick PRO Duo

### Cartes mémoire nécessitant un adaptateur de carte

#### ► Important

- Veillez à fixer les adaptateurs de carte spéciaux aux cartes mémoire suivantes avant d'insérer celles-ci dans l'emplacement de carte.  
Si l'une des cartes mémoire suivantes est insérée sans l'adaptateur, vous ne pourrez peut-être pas la retirer.

➔ Impossible de retirer une carte mémoire

	miniSD Card* <sup>1</sup> miniSDHC Card* <sup>1</sup>
	microSD Card* <sup>1</sup> microSDHC Card* <sup>1</sup>
	xD-Picture Card* <sup>2</sup> xD-Picture Card Type M* <sup>2</sup> xD-Picture Card Type H* <sup>2</sup>
	RS-MMC* <sup>3</sup> MMC Mobile* <sup>3</sup>
	Memory Stick Micro* <sup>4</sup>



\*1 Utilisez le « SD Card Adapter » spécial.

\*2 Nécessite l'achat d'un adaptateur de carte mémoire Compact Flash pour cartes xD-Picture Card.

\*3 Utilisez l'adaptateur de carte spécial.

\*4 Utilisez l'adaptateur spécial Duo size ou l'adaptateur complet.

### Données d'image imprimables

- Cette machine accepte des images prises avec un appareil photo conforme à la norme DFC (Design rule for Camera File system) (conforme Exif 2.2/2.21/2.3) et aux fichiers TIFF (conforme Exif 2.2/2.21/2.3). Les autres types d'image ou de vidéo, comme les images RAW, ne peuvent pas être imprimés.
- La machine accepte les images numérisées et enregistrées avec la machine lorsque Type doc est défini sur Photo et Format sur JPEG (extension de fichier « .jpg »).

[Haut de la page ▲](#)

C078

## Insertion de la carte mémoire

### ▶ Important

- Lorsqu'une carte mémoire est insérée dans l'emplacement de carte, le voyant Accès (Access) est allumé. Lorsque le voyant Accès (Access) clignote, la machine est en train d'accéder à la carte mémoire. Dans ce cas, ne touchez pas la zone autour de l'emplacement de carte.

### 📖 Remarque

- Lorsque le paramètre Attribut lecture/écriture est défini sur Ecriture depuis PC USB ou Ecriture depuis PC LAN, vous ne pouvez pas imprimer de données image de la carte mémoire ni enregistrer des données numérisées sur la carte mémoire à partir du panneau de contrôle de la machine. Après avoir utilisé l'emplacement de carte comme lecteur de carte mémoire, retirez la carte mémoire, appuyez sur le bouton MENU, sélectionnez Configuration, Paramètres périphérique et Paramètres utilisateur périph. dans cet ordre, puis définissez l'option Attribut lecture/écriture sur Lecture seule depuis PC.
  - ➔ Configuration du logement pour carte en tant que lecteur de carte mémoire de l'ordinateur
- Lorsque vous utilisez un ordinateur pour modifier ou améliorer des photos sauvegardées sur une carte mémoire, assurez-vous de les imprimer à partir de l'ordinateur. Si vous utilisez le panneau de contrôle, les photos risquent de ne pas être imprimées correctement.

### 1. Préparez votre carte mémoire.

Fixez un adaptateur de carte spécial si votre carte mémoire l'exige.

➔ Avant d'insérer la carte mémoire

### 2. Assurez-vous que la machine est sous tension et ouvrez le couvercle de l'emplacement de carte.



### 3. Insérez une seule carte mémoire dans l'emplacement de carte.

L'emplacement où doit être insérée une carte mémoire varie selon le type de la carte. Insérez la carte mémoire directement dans l'emplacement de carte EN ORIENTANT LE CÔTÉ PORTANT L'ÉTIQUETTE VERS LA GAUCHE, selon l'emplacement d'insertion représenté dans la figure ci-dessous.

Lorsque la carte mémoire est insérée correctement, le voyant Accès (Access) (A) s'allume.

Veillez à fixer l'adaptateur de carte correspondant à la carte mémoire marquée d'un astérisque \* et insérez-la dans l'emplacement de carte comme indiqué ci-dessous.

**Insérez les types suivants de cartes mémoire dans l'emplacement de carte**

**de gauche :**

- Memory Stick Duo, Memory Stick PRO Duo
- Memory Stick Micro (avec l'adaptateur Duo size) \*

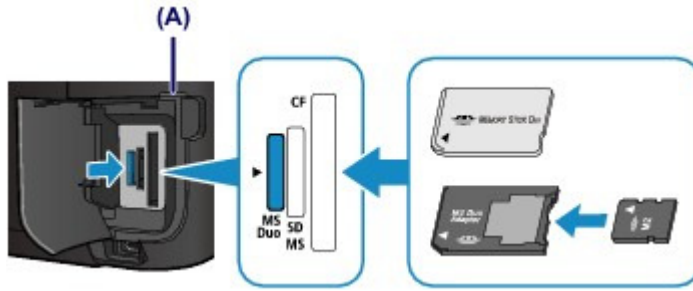
**Insérez les types de cartes mémoire suivants dans l'emplacement de carte du centre :**

- Carte mémoire SD (Secure Digital), carte mémoire SDHC, MultiMediaCard, MultiMediaCard Plus
- miniSD Card \*, miniSDHC Card \*
- microSD Card \*, microSDHC Card \*
- Memory Stick, Memory Stick PRO
- Memory Stick Micro (avec l'adaptateur complet) \*
- RS-MMC \*
- MMC Mobile \*

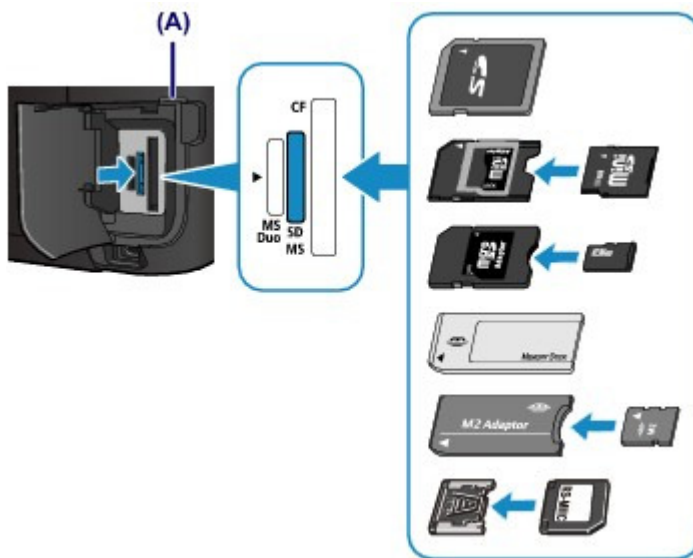
**Insérez les types de cartes mémoire suivants dans l'emplacement de carte de droite :**

- Carte Compact Flash (CF) Card, Microdrive
- xD-Picture Card \*, xD-Picture Card Type M \*, xD-Picture Card Type H \*

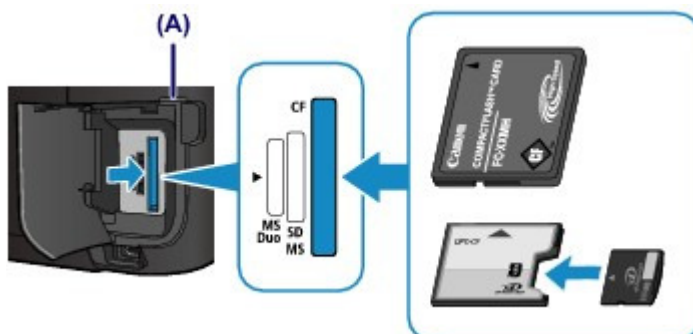

- Une partie de la carte mémoire dépasse légèrement de l'emplacement de carte. Ne forcez pas pour l'insérer davantage. Vous risquez d'endommager la machine ou la carte mémoire.
- Vérifiez que la carte mémoire est correctement orientée avant de l'insérer dans l'emplacement de carte. Si vous introduisez la carte de force dans l'emplacement de carte alors qu'elle est mal orientée, vous risquez d'endommager la carte mémoire ou la machine.
- N'insérez pas plusieurs cartes mémoire à la fois.

#### 4. Fermez le couvercle de l'emplacement de carte.

[Haut de la page ▲](#)



C079

## Retrait de la carte mémoire

### Important

- Si vous avez utilisé l'emplacement de carte en tant que lecteur de carte mémoire d'un ordinateur, vous devez effectuer une opération de « retrait sécurisé » sur votre ordinateur avant de retirer physiquement la carte mémoire de la machine.
  - Si vous connectez la machine via un câble USB, cliquez avec le bouton droit sur l'icône du disque amovible, puis cliquez sur Éjecter. Si l'option Éjecter ne s'affiche pas à l'écran, assurez-vous que le voyant Accès (Access) est allumé, puis retirez la carte mémoire.
  - Si vous avez utilisé l'emplacement de carte via un réseau, il n'est pas nécessaire de procéder à l'opération de retrait en toute sécurité sur l'ordinateur.

1. Ouvrez le couvercle de l'emplacement de carte.
2. Assurez-vous que le voyant Accès (Access) est allumé et retirez la carte mémoire.  
Tenez la carte mémoire par la partie qui dépasse et retirez-la directement de la machine.

### Important

- Ne retirez pas la carte mémoire si le voyant Accès (Access) clignote. Le voyant Accès (Access) clignote quand la machine lit ou écrit des données depuis/vers la carte mémoire. Si vous enlevez la carte mémoire ou que vous éteignez la machine alors que le voyant Accès (Access) clignote, les données enregistrées sur la carte risquent d'être endommagées.

3. Fermez le couvercle de l'emplacement de carte.

Haut de la page ▲

---

[Page d'accueil](#) > [Présentation de la machine](#) > [Insertion de la carte mémoire / clé USB flash](#) > [Insertion de la clé USB flash](#)

---

## Insertion de la clé USB flash

- [Insertion de la clé USB flash](#)
- [Retrait de la clé USB flash](#)

[Haut de la page ▲](#)

C091

## Insertion de la clé USB flash

### Remarque

#### Avant d'insérer la clé USB flash

- S'il est impossible d'insérer la clé USB flash dans le port d'impression directe de la machine, vous devrez sans doute utiliser un câble d'extension USB. Vous pouvez en acheter un dans un magasin de matériel électronique.
- Le bon fonctionnement de certaines clés USB flash, qui ne sont pas correctement reconnues, n'est pas garanti sur la machine.
- Vous risquez de ne pas pouvoir utiliser les clés USB flash avec les fonctions de sécurité.
- Pour plus d'informations sur les données que vous pouvez imprimer à l'aide de cette machine, reportez-vous à la rubrique [Données d'image imprimables](#).

### 1. Insérez la clé USB flash dans le port d'impression directe.

Vérifiez que la clé USB flash est correctement orientée avant de l'insérer dans le port d'impression directe.

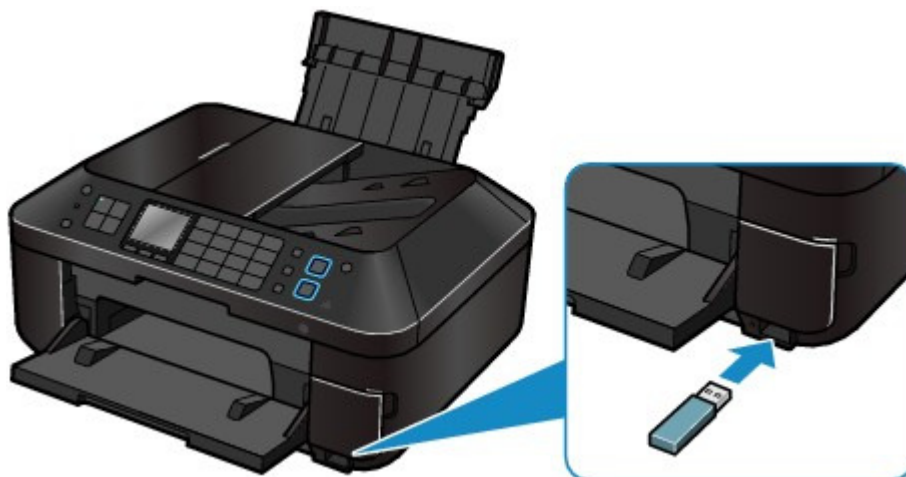

[Haut de la page](#) ▲

C092

## Retrait de la clé USB flash

1. Vérifiez que la machine n'est pas en train de lire ou d'écrire des données sur la clé USB flash.

Si c'est le cas, un message est affiché sur l'écran LCD.

### Important

- Ne retirez pas la clé USB flash et ne coupez pas l'alimentation lorsque la machine y lit ou écrit des données.

### Remarque

- Si votre clé USB flash comporte le voyant d'accès, reportez-vous au manuel d'utilisation fourni avec la clé USB pour vérifier que les opérations de lecture ou d'écriture sont bien terminées sur la clé USB.

2. Retirez la clé USB flash.

Prenez la clé USB flash et retirez-la directement de la machine.

Haut de la page ▲

## Remplacement d'une cartouche d'encre

- [Remplacement d'une cartouche d'encre](#)
- [Vérification du niveau d'encre](#)

[Haut de la page ▲](#)

C093

## Remplacement d'une cartouche d'encre

Lorsque des avertissements ou des erreurs de niveau d'encre restant se produisent, un message s'affiche pour vous en informer. Suivez la procédure adéquate décrite dans le message.

➔ [Un message d'erreur s'affiche sur l'écran LCD](#)

### Remarque

- Pour plus d'informations sur les cartouches d'encre compatibles, reportez-vous au manuel imprimé : Démarrage.
- Si les résultats d'impression deviennent pâles ou si des traces blanches apparaissent alors que les niveaux d'encre sont suffisants, reportez-vous à la section [Procédure d'entretien](#).

## Procédure de remplacement

Pour remplacer une cartouche d'encre, procédez comme suit.

### Important

#### Manipulation d'une cartouche d'encre

- Si vous avez retiré une cartouche d'encre, remplacez-la immédiatement. Ne laissez pas la machine avec une cartouche d'encre manquante.
- Utilisez une cartouche d'encre neuve. L'installation d'une cartouche d'encre usagée peut entraîner une obstruction des buses. Par ailleurs, si vous utilisez une cartouche d'encre usagée, la machine ne pourra pas vous indiquer correctement quand remplacer la cartouche d'encre.
- Une fois qu'une cartouche d'encre a été installée, ne la retirez pas de la machine et ne la laissez pas en plein air. La cartouche d'encre risquerait de sécher et la machine de ne plus fonctionner correctement une fois la cartouche remise en place. Pour préserver une qualité d'impression optimale, changez la cartouche d'encre tous les six mois.

### Remarque

- De l'encre couleur peut être consommée même lors de l'impression d'un document en noir et blanc ou lorsque l'impression en noir et blanc est spécifiée. Chaque encre est également consommée lors du nettoyage standard et du nettoyage en profondeur de la tête d'impression, qui peut être nécessaire pour garantir les performances de la machine. Lorsqu'une cartouche d'encre est vide, remplacez-la immédiatement.

➔ [Informations utiles sur l'encre](#)

1. Assurez-vous que la machine est sous tension et ouvrez doucement le bac de sortie papier.
2. Soulevez l'unité de numérisation / capot, et maintenez-la en position ouverte à l'aide du support de l'unité de numérisation (A).  
Le support de tête d'impression se positionne à l'emplacement approprié pour le remplacement.

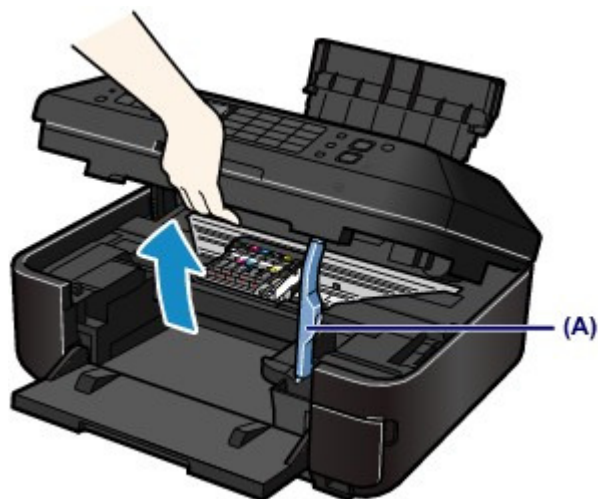

### ⚠ Attention

- Ne tenez pas le support de tête d'impression pour l'arrêter ou forcer son déplacement. Ne touchez pas le support de tête d'impression jusqu'à son arrêt total.

### ▶ Important

- Ne placez aucun objet sur le couvercle du scanner. Ces objets pourraient tomber dans le réceptacle arrière à l'ouverture du couvercle du scanner et entraîner le dysfonctionnement de la machine.
- Si le couvercle du scanner est ouvert, vous ne pourrez pas ouvrir l'unité de numérisation / capot. Prenez soin de relever l'unité de numérisation / capot lorsque le couvercle du scanner est fermé.
- Lorsque vous ouvrez ou fermez l'unité de numérisation / capot, ne touchez pas l'écran LCD, ni les boutons du panneau de contrôle. Cela risquerait, en effet, de provoquer un fonctionnement imprévu.
- Ne touchez pas les parties métalliques ou autres à l'intérieur de la machine.
- Si l'unité de numérisation / capot reste ouverte pendant plus de 10 minutes, le support de la tête d'impression se déplace vers la droite. Dans ce cas, fermez et ouvrez à nouveau l'unité de numérisation / capot.

### 3. Retirez la cartouche d'encre dont le voyant clignote rapidement.

Poussez le taquet (B) et soulevez la cartouche d'encre à retirer.

Ne touchez pas le levier de verrouillage de tête d'impression (C).

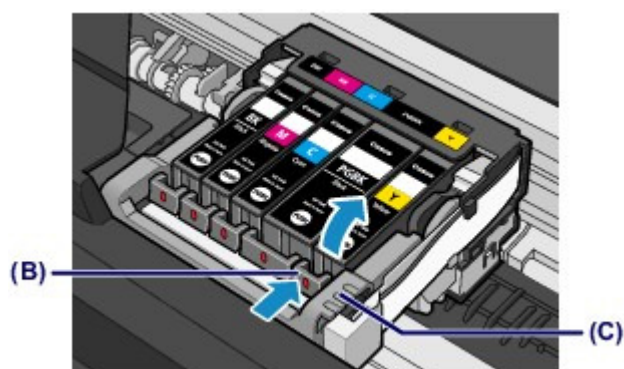

### ▶ Important

- Manipulez la cartouche d'encre avec précaution afin d'éviter de tacher vos vêtements ou la zone environnante.
- Débarrassez-vous de la cartouche d'encre vide conformément à la réglementation locale sur la mise au rebut des consommables.

### 📖 Remarque

- Ne retirez pas plusieurs cartouches d'encre simultanément. Si vous devez remplacer plusieurs cartouches d'encre, veillez à les remplacer un par un.
- Pour plus d'informations sur la vitesse de clignotement du voyant d'encre, reportez-vous à la

**4.** Préparez une nouvelle cartouche d'encre.

- (1) Sortez la nouvelle cartouche d'encre de son emballage et retirez entièrement le ruban orange (1), puis décollez la totalité du film protecteur (2).

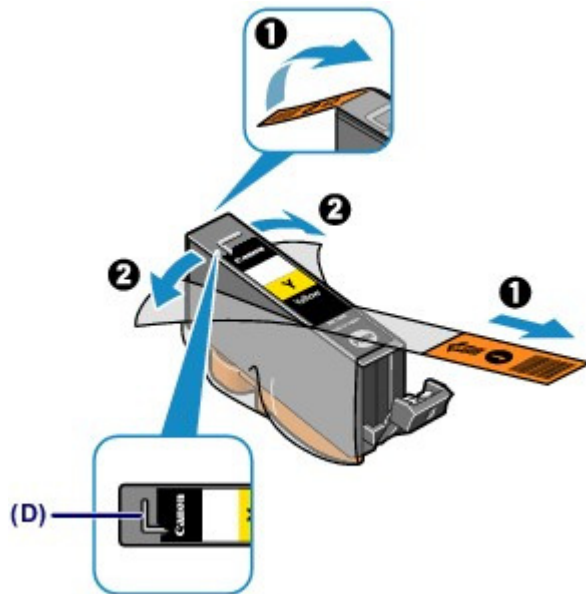
**Important**

- Manipulez la cartouche d'encre avec précaution. Veillez à ne pas la laisser tomber et n'exercez pas de forte pression sur elle.
- Si le ruban orange reste sur le trou d'arrivée d'air en forme de L (D), cela risque de provoquer des projections d'encre ou des défauts d'impression de la machine.

- (2) Tenez la cartouche d'encre avec la capsule de protection orange (E) dirigée vers le haut, en veillant à ne pas obstruer le trou d'arrivée d'air en forme de L (D).

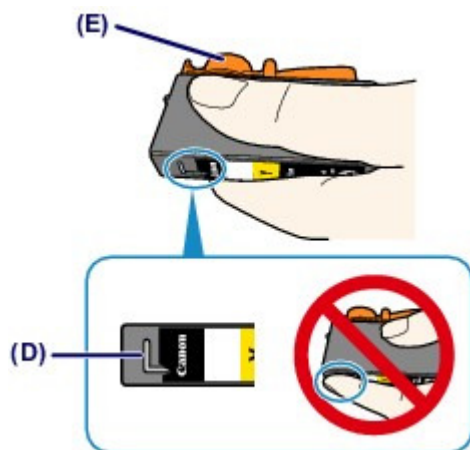

- (3) Faites lentement tourner la capsule de protection orange (E) de 90 degrés dans le sens horizontal afin de la retirer.



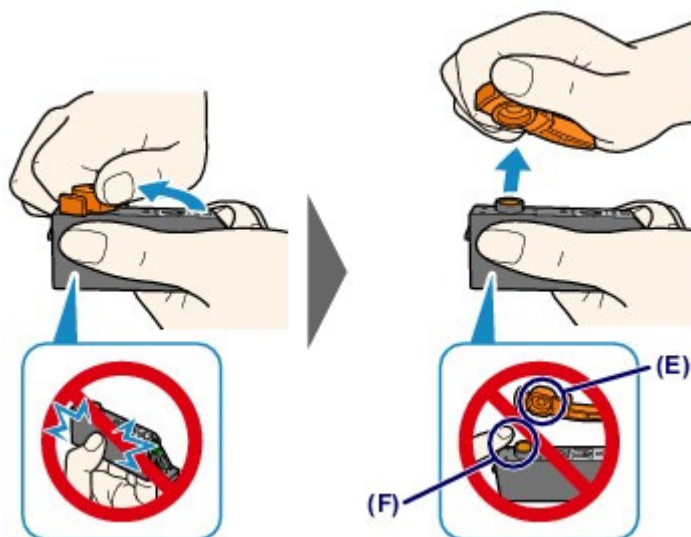

### ► Important

- N'appuyez pas sur les côtés de la cartouche d'encre. Si vous appuyez sur les côtés de la cartouche d'encre alors que le trou d'arrivée d'air en forme de L (D) est obstrué, cela risque de provoquer des projections d'encre.
- Ne touchez pas l'intérieur de la capsule de protection orange (E) ni le port d'encre ouvert (F). L'encre pourrait vous tacher les mains si vous les touchez.
- Ne remettez pas en place la capsule de protection (E) une fois qu'elle a été ôtée. Jetez-la conformément à la législation en vigueur en matière de mise au rebut des consommables.

## 5. Placez la cartouche d'encre neuve.

### (1) Insérez l'avant de la cartouche d'encre dans la tête d'impression en l'inclinant.

Assurez-vous que la cartouche d'encre est positionnée comme indiqué sur l'étiquette.

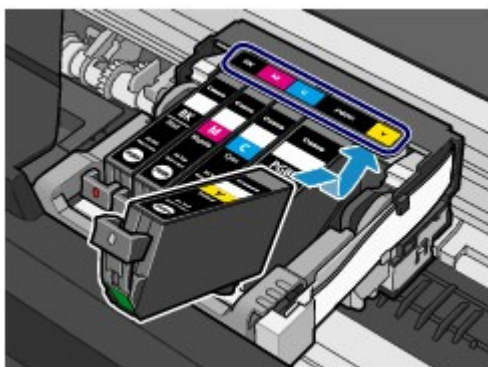

### (2) Appuyez sur le symbole (Pousser) situé sur la cartouche d'encre jusqu'à entendre un clic confirmant que la cartouche d'encre est bien en place.

Assurez-vous que le voyant d'encre correspondant est rouge.

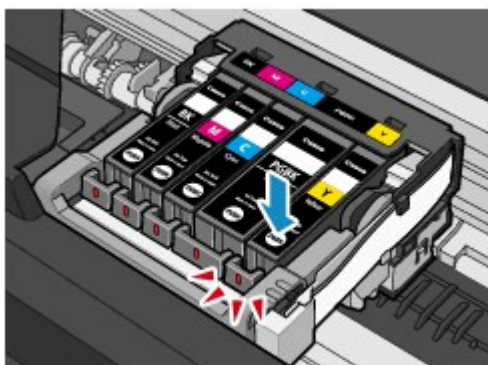

### ► Important

- Vous ne pourrez pas imprimer si la cartouche d'encre est mal positionnée. Veillez à installer correctement la cartouche d'encre, comme indiqué sur le support de tête d'impression.

- Vous ne pourrez pas imprimer tant que les cartouches ne sont pas toutes installées. Veillez à installer tous les cartouches d'encre.

## 6. Fermez l'unité de numérisation / capot.

- (1) Relevez légèrement l'unité de numérisation / capot.
- (2) Remettez le support de l'unité de numérisation (G) dans sa position initiale.

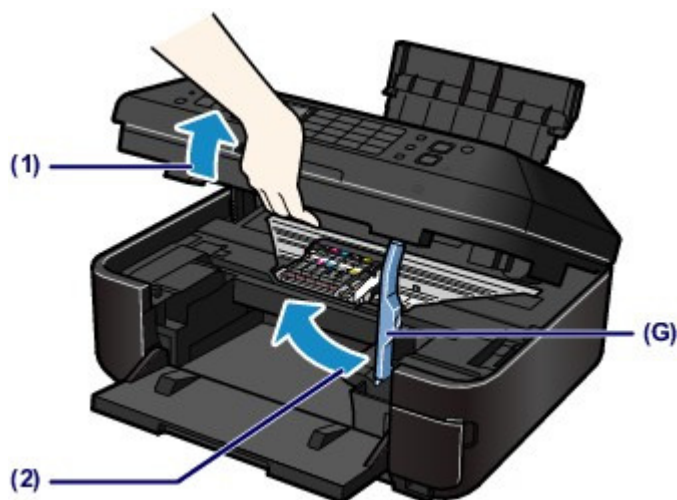

- (3) Fermez doucement l'unité de numérisation / capot.

### ⚠ Attention

- Lorsque vous remplacez le support de l'unité de numérisation (G) dans sa position initiale, tenez fermement l'unité de numérisation / capot en veillant à ne pas vous coincer les doigts.

### ▶ Important

- Lorsque vous ouvrez ou fermez l'unité de numérisation / capot, ne touchez pas l'écran LCD, ni les boutons du panneau de contrôle. Cela risquerait, en effet, de provoquer un fonctionnement imprévu.

### 📖 Remarque

- Si le message d'erreur s'affiche après la fermeture de l'unité de numérisation / capot, prenez les mesures appropriées.
  - ➡ Un message d'erreur s'affiche sur l'écran LCD
- Lorsque vous démarrez l'impression après remplacement de la cartouche d'encre, la machine lance automatiquement le nettoyage de la tête d'impression. N'effectuez aucune autre opération avant la fin du nettoyage de la tête d'impression par la machine.
- Si la tête d'impression n'est pas correctement alignée, ce qui vous est indiqué par des lignes droites mal alignées ou d'autres symptômes du même type, réglez la position de la tête d'impression.
  - ➡ Alignement de la tête d'impression
- Il arrive que la machine fasse du bruit en cours d'utilisation.

---

[Page d'accueil](#) > [Présentation de la machine](#) > [Remplacement d'une cartouche d'encre](#) > [Vérification du niveau d'encre](#)

---

## Vérification du niveau d'encre

- [Contrôle du niveau d'encre sur l'écran LCD de la machine](#)
- [Contrôle du niveau d'encre à l'aide des voyants](#)

Vous pouvez également contrôler le niveau d'encre sur l'écran de l'ordinateur.

- [Écran d'état d'imprimante Canon IJ](#)

[Haut de la page ▲](#)

C095

## Contrôle du niveau d'encre sur l'écran LCD de la machine

1. Vérifiez que la machine est sous tension et appuyez sur le bouton MENU.



2. Sélectionnez Configuration et appuyez sur le bouton OK.

→ LCD et panneau de contrôle

L'écran Menu Configuration s'affiche.



3. Sélectionnez Affiche niv. encre restant et appuyez sur le bouton OK.

Un symbole s'affiche dans la zone (A) en cas d'informations sur le niveau d'encre restant.



Exemple : 

Le niveau d'encre du réservoir est faible. Préparez un nouveau réservoir d'encre.



### Remarque

- Pour afficher et imprimer la référence de la cartouche d'encre, sélectionnez Numéro encre en appuyant sur le bouton Fonction (Function) de droite.
- Vous pouvez également vérifier le niveau d'encre sur l'écran LCD pendant l'impression.
- Vous pouvez également contrôler le niveau d'encre sur l'écran de l'ordinateur.  
→ Écran d'état d'imprimante Canon IJ

Haut de la page ▲

C096

## Contrôle du niveau d'encre à l'aide des voyants

1. Assurez-vous que la machine est sous tension et ouvrez doucement le bac de sortie papier.
2. Soulevez l'unité de numérisation / capot, et maintenez-la en position ouverte à l'aide du support de l'unité de numérisation.

➔ Procédure de remplacement

3. Vérifiez le voyant d'encre.

Refermez l'unité de numérisation / capot après avoir vérifié le voyant de la cartouche d'encre.

➔ Procédure de remplacement

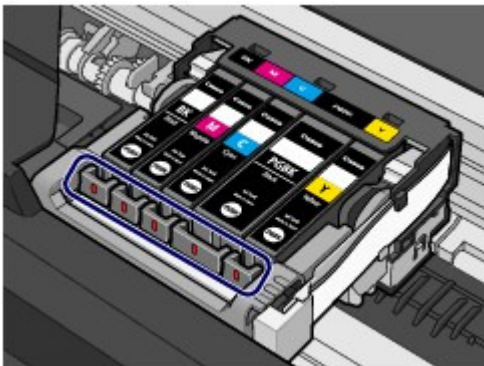

- Le voyant d'encre est allumé.  
La cartouche d'encre est correctement installée.

- Le voyant d'encre clignote.  
**Clignotement lent (environ toutes les trois secondes)**



..... Plusieurs fois

Le niveau d'encre du réservoir est faible. Préparez un nouveau réservoir d'encre.

- Clignotement rapide (environ toutes les secondes)**



..... Plusieurs fois

- La cartouche d'encre est mal positionnée.

Ou

- L'encre est épuisée.

Assurez-vous que la cartouche d'encre est bien positionnée, comme indiqué sur le support de tête d'impression. Si la position est correcte et si le voyant clignote, cela signifie qu'une erreur s'est produite empêchant la machine d'imprimer. Consultez le message d'erreur qui apparaît sur l'écran LCD.

➔ Un message d'erreur s'affiche sur l'écran LCD

- Le voyant d'encre est éteint.

La cartouche d'encre n'est pas correctement installée ou la fonction de détection du niveau d'encre restant est désactivée. Si la cartouche d'encre n'est pas correctement installée,

appuyez sur le symbole  (Pousser) situé sur la cartouche d'encre jusqu'à ce que la cartouche d'encre s'enclenche. Si elle ne se met pas en place, assurez-vous que la capsule de protection orange a été retirée du bas de la cartouche d'encre.

Si le voyant d'encre est toujours éteint après réinstallation de la cartouche d'encre, cela signifie qu'une erreur empêchant la machine d'imprimer s'est produite. Consultez le message d'erreur qui apparaît sur l'écran LCD.

➔ Un message d'erreur s'affiche sur l'écran LCD

 **Remarque**

---

- Vous pouvez également contrôler le niveau d'encre sur l'écran de l'ordinateur.
    - ➔ [Écran d'état d'imprimante Canon IJ](#)
- 

[Haut de la page ▲](#)

## Entretien

- L'impression devient pâle ou les couleurs ne s'impriment plus correctement
- Réalisation de l'entretien depuis un ordinateur
- Nettoyage de la machine

[Haut de la page ▲](#)

## L'impression devient pâle ou les couleurs ne s'impriment plus correctement

- [Procédure d'entretien](#)
- [Impression du motif de vérification des buses](#)
- [Examen du motif de vérification des buses](#)
- [Nettoyage de la tête d'impression](#)
- [Nettoyage en profondeur de la tête d'impression](#)
- [Alignement de la tête d'impression](#)
- [Alignement manuel des têtes d'impression](#)

[Haut de la page ▲](#)



C097

## Procédure d'entretien

Si les impressions sont floues ou que les couleurs ne s'impriment pas correctement, la buse de tête d'impression est probablement obstruée. Suivez la procédure ci-après pour imprimer un motif de vérification des buses, vérifier l'état des buses et procéder à un nettoyage de la tête d'impression. Si des lignes droites imprimées sont mal alignées ou si les résultats de l'impression ne vous donnent pas satisfaction, l'alignement de la tête d'impression peut permettre d'améliorer la qualité d'impression.

### Important

- N'essayez pas de rincer, ni d'essuyer la tête d'impression et la cartouche d'encre. Cela pourrait endommager la tête d'impression et la cartouche d'encre.

### Remarque

#### Avant de procéder à l'entretien

- Vérifiez que le ruban de protection orange n'est pas resté sur la cartouche d'encre.
  - ➔ L'encre ne s'écoule pas
- Ouvrez l'unité de numérisation / capot et assurez-vous que le voyant correspondant à la cartouche d'encre est rouge. Si le voyant clignote ou est éteint, prenez les mesures appropriées.
  - ➔ Contrôle du niveau d'encre à l'aide des voyants
- Le fait d'augmenter la qualité d'impression dans les paramètres du pilote d'imprimante peut permettre d'améliorer le résultat d'impression.
  - ➔ Modification de la qualité d'impression et correction des données d'image

### Lorsque les résultats d'impression sont flous ou inégaux :

#### Etape 1

##### Imprimez le motif de vérification des buses.

Depuis la machine

➔ Impression du motif de vérification des buses

À partir de l'ordinateur

➔ Utiliser votre ordinateur pour imprimer un motif de vérification des buses

##### Examinez le motif de vérification des buses.

➔ Examen du motif de vérification des buses

Si le motif présente des rayures blanches horizontales ou si certaines lignes n'apparaissent pas :

#### Etape 2

##### Nettoyez la tête d'impression.

Depuis la machine

➔ Nettoyage de la tête d'impression

À partir de l'ordinateur

➔ Nettoyage des têtes d'impression à partir de votre ordinateur

Si le problème persiste après deux nettoyages de la tête d'impression :

Une fois le nettoyage de la tête d'impression terminé, imprimez et examinez le motif de vérification des buses.

### Etape 3

#### Nettoyez en profondeur la tête d'impression.

Depuis la machine

➡ Nettoyage en profondeur de la tête d'impression

À partir de l'ordinateur

➡ Nettoyage des têtes d'impression à partir de votre ordinateur



#### Remarque

- Si vous avez suivi la procédure jusqu'à l'étape 3 et que le problème persiste, mettez l'imprimante hors tension et effectuez de nouveau un nettoyage approfondi de la tête d'impression 24 heures plus tard. Ne débranchez pas le cordon d'alimentation lors de la mise hors tension. Si le problème persiste, cela signifie que la tête d'impression est peut-être endommagée. Contactez le centre de service.

### Lorsque les résultats d'impression sont inégaux, comme un problème d'alignement des lignes droites :

#### Alignez la tête d'impression.

Depuis la machine

➡ Alignement de la tête d'impression

À partir de l'ordinateur

➡ Alignement de la tête d'impression à partir de votre ordinateur

Haut de la page ▲

C098

## Impression du motif de vérification des buses

Imprimez le motif de vérification des buses afin de déterminer si l'encre s'écoule correctement de la buse de tête d'impression.

### Remarque

- Si le niveau d'encre est bas, le motif de vérification des buses ne s'imprimera pas correctement. Remplacez la cartouche d'encre dont le niveau d'encre est faible.  
➔ [Remplacement d'une cartouche d'encre](#)

### Vous devez préparer : une feuille de papier ordinaire de format A4 ou Lettre

1. Assurez-vous que la machine est sous tension.
2. Vérifiez qu'au moins une feuille de papier ordinaire de format A4 ou Lettre a été chargée dans la cassette.
3. Ouvrez le bac de sortie papier avec précaution.
4. Imprimez le motif de vérification des buses.  
(1) Appuyez sur le bouton MENU.



- (2) Sélectionnez Configuration et appuyez sur le bouton OK.

➔ [LCD et panneau de contrôle](#)

L'écran Menu Configuration s'affiche.



- (3) Sélectionnez Entretien et appuyez sur le bouton OK.

L'écran Entretien s'affiche.

- (4) Sélectionnez Impr. motif de vérif. des buses et appuyez sur le bouton OK.

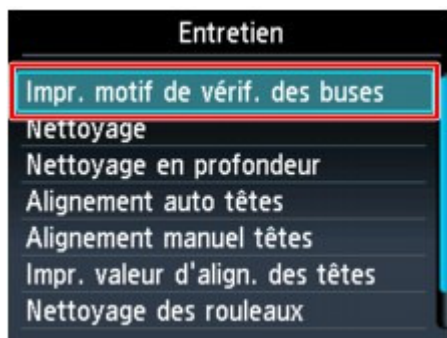

L'écran de confirmation s'affiche.

- (5) Sélectionnez Oui, puis appuyez sur le bouton OK.

Le motif de vérification des buses s'imprime et deux fenêtres de confirmation du motif s'affichent sur l'écran LCD.

5. Examinez le motif de vérification des buses.

➔ [Examen du motif de vérification des buses](#)

C099

## Examen du motif de vérification des buses

Examinez le motif de vérification des buses et nettoyez la tête d'impression si cela est nécessaire.

- Vérifiez qu'aucune ligne ne manque dans le motif (1) ou qu'il n'y a pas de rayure blanche horizontale (2).

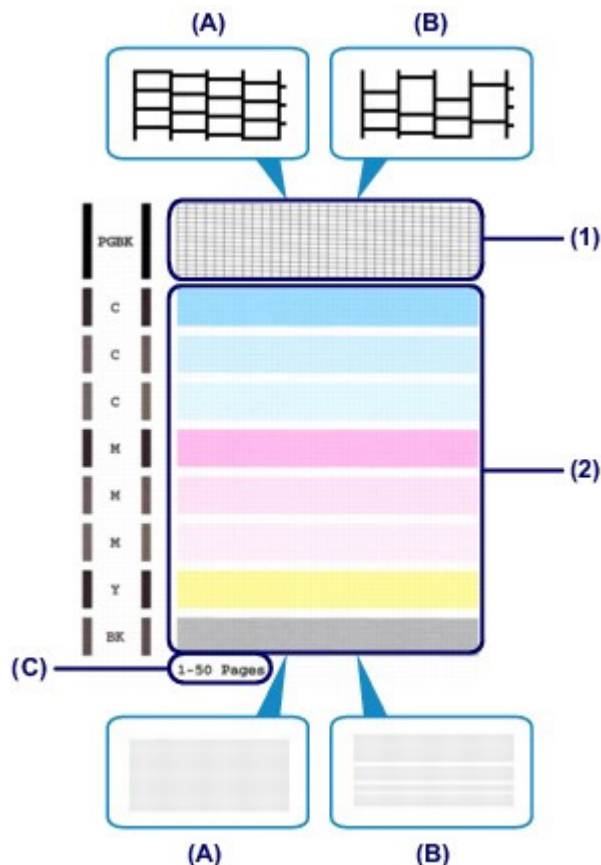

- (A) Aucune ligne ne manque, aucune rayure blanche n'apparaît  
 (B) Des lignes manquent, des rayures blanches horizontales apparaissent  
 (C) Nombre de feuilles imprimées à ce stade

- Sur l'écran de confirmation, sélectionnez le motif le plus proche du motif de vérification des buses imprimé.



Pour (A) (aucune ligne manquante ou aucune rayure blanche horizontale) dans les motifs (1) et (2) :

- Le nettoyage n'est pas obligatoire. Sélectionnez Tous A et appuyez sur le bouton OK.
- Validez le message, puis appuyez sur le bouton OK.

L'écran Entretien s'affiche de nouveau.

### Remarque

---

- Pour accéder aux autres fonctions disponibles, utilisez les boutons de mode ou le bouton MENU.
- 

**Pour (B) (des lignes manquent ou des rayures blanches horizontales apparaissent) dans le motif (1) ou le motif (2), ou dans les deux motifs (1) et (2) :**

**(1)** Le nettoyage est obligatoire. Sélectionnez Egalement B et appuyez sur le bouton OK.

L'écran de confirmation du nettoyage s'affiche.

**(2)** Sélectionnez Oui, puis appuyez sur le bouton OK.

La machine lance le nettoyage de la tête d'impression.

➔ Nettoyage de la tête d'impression

### Remarque

---

- Le nombre total de feuilles imprimées jusque là est affiché par incréments de 50 feuilles lors de l'impression du motif de vérification des buses.
- 

Haut de la page ▲

C100

## Nettoyage de la tête d'impression

Nettoyez la tête d'impression si des lignes manquent ou si des rayures blanches horizontales apparaissent dans le motif de vérification des buses. Cette opération d'entretien débouche les buses et restaure l'état de la tête d'impression. Dans la mesure où le nettoyage de la tête d'impression consomme de l'encre, nettoyez la tête d'impression uniquement en cas de nécessité.

### Vous devez préparer : une feuille de papier ordinaire de format A4 ou Lettre

1. Assurez-vous que la machine est sous tension.
2. Vérifiez qu'au moins une feuille de papier ordinaire de format A4 ou Lettre a été chargée dans la cassette.
3. Ouvrez le bac de sortie papier avec précaution.
4. Nettoyez la tête d'impression.
  - (1) Appuyez sur le bouton MENU.



- (2) Sélectionnez Configuration et appuyez sur le bouton OK.

→ LCD et panneau de contrôle

L'écran Menu Configuration s'affiche.



- (3) Sélectionnez Entretien et appuyez sur le bouton OK.

L'écran Entretien s'affiche.

- (4) Sélectionnez Nettoyage et appuyez sur le bouton OK.

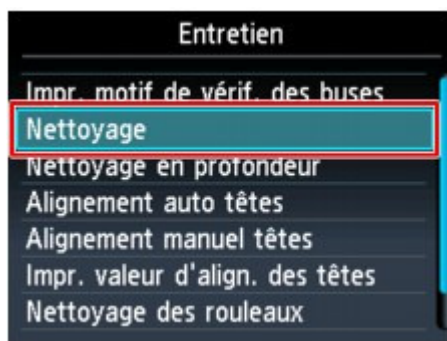

L'écran de confirmation s'affiche.

- (5) Sélectionnez Oui, puis appuyez sur le bouton OK.

La machine lance le nettoyage de la tête d'impression.

N'effectuez aucune autre opération avant la fin du nettoyage de la tête d'impression par la machine. L'opération dure environ 2 minutes.

L'écran de confirmation d'impression du motif s'affiche.

- (6) Sélectionnez Oui, puis appuyez sur le bouton OK.

Le motif de vérification des buses sera imprimé.

5. Examinez le motif de vérification des buses.

→ Examen du motif de vérification des buses

### Remarque

- Pour accéder aux autres fonctions disponibles, utilisez les boutons de mode ou le bouton MENU.

- Si le problème persiste après deux nettoyages de la tête d'impression, effectuez un nettoyage en profondeur de la tête d'impression.

➔ [Nettoyage en profondeur de la tête d'impression](#)

---

[Haut de la page ▲](#)

C101

## Nettoyage en profondeur de la tête d'impression

Si le nettoyage standard de la tête d'impression ne permet pas d'améliorer la qualité d'impression, procédez à un nettoyage en profondeur de la tête d'impression. Le nettoyage en profondeur de la tête d'impression requiert une plus grande quantité d'encre qu'un nettoyage normal de la tête d'impression : vous ne devez donc nettoyer la tête d'impression qu'en cas d'absolue nécessité.

**Vous devez préparer : une feuille de papier ordinaire de format A4 ou Lettre**

1. Assurez-vous que la machine est sous tension.
2. Vérifiez qu'au moins une feuille de papier ordinaire de format A4 ou Lettre a été chargée dans la cassette.
3. Ouvrez le bac de sortie papier avec précaution.
4. Nettoyez en profondeur la tête d'impression.

(1) Appuyez sur le bouton MENU.



(2) Sélectionnez Configuration et appuyez sur le bouton OK.

→ LCD et panneau de contrôle

L'écran Menu Configuration s'affiche.



(3) Sélectionnez Entretien et appuyez sur le bouton OK.

L'écran Entretien s'affiche.

(4) Sélectionnez Nettoyage en profondeur et appuyez sur le bouton OK.

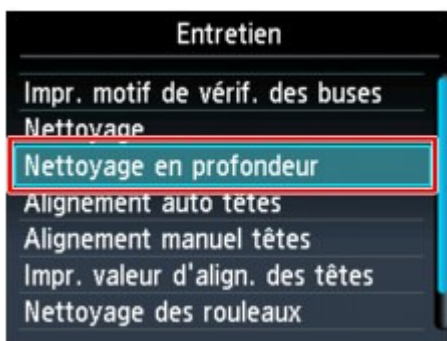

L'écran de confirmation s'affiche.

(5) Sélectionnez Oui, puis appuyez sur le bouton OK.

La machine commence le nettoyage en profondeur de la tête d'impression.

N'effectuez aucune autre opération avant la fin du nettoyage en profondeur par la machine de la tête d'impression. L'opération dure entre 2 et 3 minutes.

L'écran de confirmation d'impression du motif s'affiche.

(6) Sélectionnez Oui, puis appuyez sur le bouton OK.

Le motif de vérification des buses sera imprimé.

(7) Lorsque le message de fin s'affiche, appuyez sur le bouton OK.

L'écran Entretien s'affiche de nouveau.

5. Examinez le motif de vérification des buses.

→ Examen du motif de vérification des buses



Si une couleur particulière ne s'imprime pas correctement, remplacez la cartouche d'encre correspondante.

➡ [Remplacement d'une cartouche d'encre](#)

Si le problème persiste, mettez la machine hors tension et nettoyez soigneusement la tête d'impression 24 heures plus tard. Ne débranchez pas le cordon d'alimentation lors de la mise hors tension.

Si le problème persiste, cela signifie que la tête d'impression est peut-être endommagée. Contactez le centre de service.



### Remarque

---

- Pour accéder aux autres fonctions disponibles, utilisez les boutons de mode ou le bouton MENU.
- 

[Haut de la page ▲](#)

C102

## Alignement de la tête d'impression

Si des lignes droites imprimées sont mal alignées ou si les résultats de l'impression ne vous donnent pas satisfaction, vous devez régler la position de la tête d'impression.



### Remarque

- Si le niveau d'encre est bas, la feuille d'alignement de la tête d'impression ne s'imprimera pas correctement. Remplacez la cartouche d'encre dont le niveau d'encre est faible.
  - ➔ Remplacement d'une cartouche d'encre
- Si la quantité de papier fourni (Papier Photo Mat MP-101) n'est pas suffisante ou si le papier Canon spécifié n'est pas immédiatement disponible, vous pouvez aligner manuellement la tête d'impression et utiliser du papier ordinaire.
  - Depuis la machine
    - ➔ Alignement manuel des têtes d'impression
  - À partir de l'ordinateur
    - ➔ Alignement manuel de la tête d'impression à partir de votre ordinateur
- Le motif d'alignement de la tête d'impression est imprimé en noir et bleu.

### Vous devez préparer : une feuille de Papier Photo Mat MP-101 de format A4 ou Lettre



1. Assurez-vous que la machine est sous tension.
2. Chargez une feuille du papier fourni ou de Papier Photo Mat MP-101 de format A4 ou Lettre dans le réceptacle arrière.

Chargez le papier dans le réceptacle arrière face à imprimer (face la plus blanche) vers vous.



### Important

- Vous ne pouvez pas utiliser la cassette pour procéder à l'alignement automatique de la tête d'impression. Prenez soin de charger du papier dans le réceptacle arrière.

3. Ouvrez le bac de sortie papier avec précaution.
4. Ajustez automatiquement la position de la tête d'impression.
  - (1) Appuyez sur le bouton MENU.
  - (2) Sélectionnez  Configuration et appuyez sur le bouton OK.
    - ➔ LCD et panneau de contrôle
    - L'écran Menu Configuration s'affiche.
  - (3) Sélectionnez  Entretien et appuyez sur le bouton OK.
    - L'écran Entretien s'affiche.
  - (4) Sélectionnez Alignement auto têtes et appuyez sur le bouton OK.

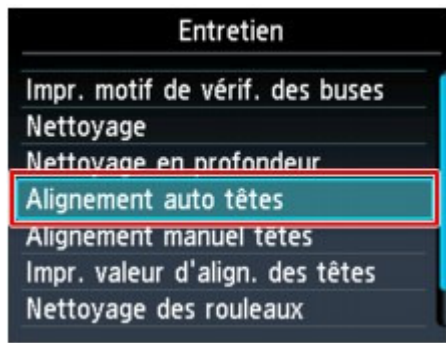

L'écran de confirmation s'affiche.

**(5) Sélectionnez Oui, puis appuyez sur le bouton OK.**

Le motif d'alignement de la tête d'impression est imprimé et la machine ajuste automatiquement la position de la tête d'impression.

L'opération dure environ 5 minutes.

**▶ Important**

- N'ouvrez pas l'unité de numérisation / capot tant que l'impression est en cours.

**📖 Remarque**

- Si l'ajustement automatique de la tête d'impression n'a pas été réalisé correctement, le message d'erreur apparaît sur l'écran LCD.  
➔ Un message d'erreur s'affiche sur l'écran LCD

**(6) Lorsque le message de fin s'affiche, appuyez sur le bouton OK.**

L'écran Entretien s'affiche de nouveau.

**📖 Remarque**

- Pour accéder aux autres fonctions disponibles, utilisez les boutons de mode ou le bouton MENU.
- Si, après le réglage de la tête d'impression de la manière décrite ci-dessus, les résultats d'impression ne vous donnent toujours pas satisfaction, alignez manuellement la tête d'impression.  
Depuis la machine  
➔ Alignement manuel des têtes d'impression  
À partir de l'ordinateur  
➔ Alignement manuel de la tête d'impression à partir de votre ordinateur

C112

## Alignement manuel des têtes d'impression

Si des lignes droites sont mal alignées ou si les résultats de l'impression ne vous donnent pas satisfaction après avoir effectué le réglage automatique de la tête d'impression, réglez cette dernière manuellement.

### Remarque

- Pour plus d'informations sur le réglage automatique de la tête d'impression, reportez-vous à la section [Alignement de la tête d'impression](#).
- Le motif d'alignement de la tête d'impression est imprimé en noir et bleu.

### Vous devez préparer : trois feuilles de papier ordinaire de format A4 ou Lettre

1. Assurez-vous que la machine est sous tension.
2. Vérifiez qu'au moins trois feuilles de papier ordinaire de format A4 ou Lettre sont chargées dans la cassette.
3. Ouvrez le bac de sortie papier avec précaution.
4. Imprimez le motif d'alignement de la tête d'impression.

(1) Appuyez sur le bouton MENU.



(2) Sélectionnez Configuration et appuyez sur le bouton OK.

→ LCD et panneau de contrôle

L'écran Menu Configuration s'affiche.



(3) Sélectionnez Entretien et appuyez sur le bouton OK.

L'écran Entretien s'affiche.

(4) Sélectionnez Alignement manuel têtes et appuyez sur le bouton OK.

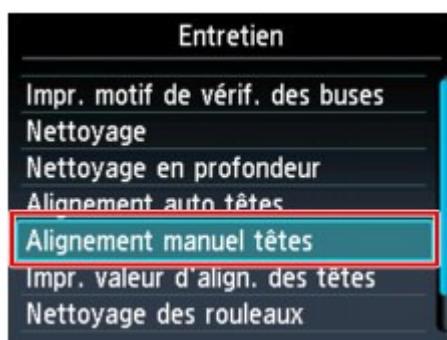

L'écran de confirmation s'affiche.

### Remarque

- Sélectionnez Impr. valeur d'align. des têtes pour imprimer et vérifier les valeurs d'ajustement actuelles de la tête d'impression.

(5) Sélectionnez Oui, puis appuyez sur le bouton OK.

Le motif d'alignement de la tête d'impression s'imprime.

### Important

---

■ N'ouvrez pas l'unité de numérisation / capot tant que l'impression est en cours.

- (6) Lorsque le message « Les motifs ont-ils été imprimés correctement ? » s'affiche, vérifiez si le motif a été imprimé correctement, sélectionnez Oui et appuyez sur le bouton OK.

L'écran de saisie permettant d'entrer les valeurs d'ajustement de la position de la tête d'impression s'affiche.

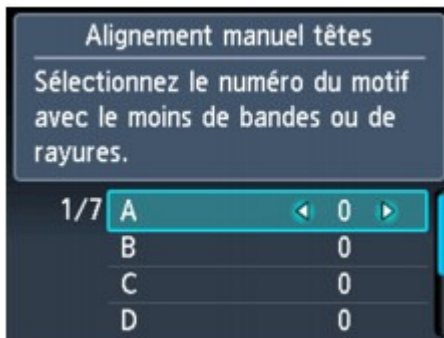

5. Examinez le premier motif et ajustez la position de la tête d'impression.

- (1) Vérifiez les motifs imprimés et utilisez le bouton ◀ ▶ pour saisir le numéro du motif dans la colonne A qui présente les traînées verticales les moins visibles.

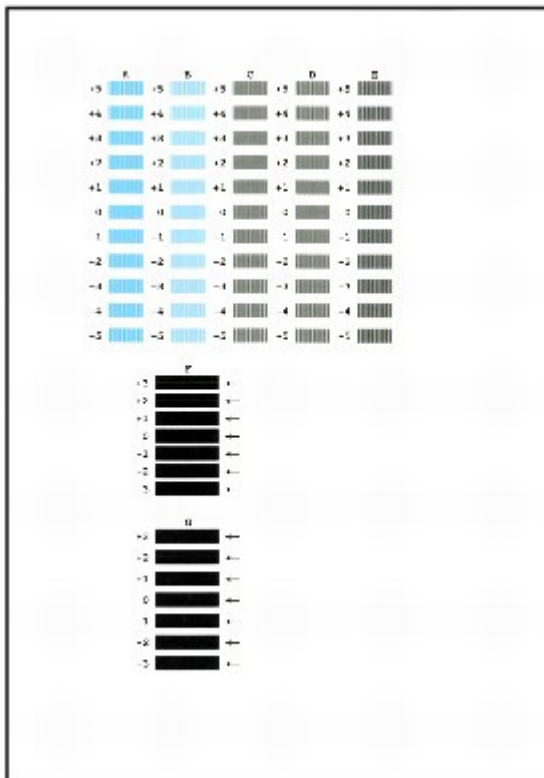

### Remarque

- Si vous avez des difficultés à choisir le meilleur motif, choisissez celui qui produit les traînées blanches verticales les moins visibles.



(A)



(B)

- (A) Traînées blanches verticales moins visibles  
(B) Traînées blanches verticales plus visibles

- (2) Répétez la procédure jusqu'à ce que vous ayez fini de saisir le numéro de motif des colonnes B à G et appuyez sur le bouton OK.

Pour les colonnes F et G, sélectionnez le paramètre qui produit les traînées horizontales les

moins visibles à l'endroit indiqué par une flèche.

### Remarque

- Si vous avez des difficultés à choisir le meilleur motif, sélectionnez celui qui produit les traînées blanches horizontales les moins visibles.



(C)

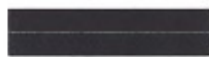

(D)

(C) Traînées blanches horizontales moins visibles

(D) Traînées blanches horizontales plus visibles

### (3) Validez le message, puis appuyez sur le bouton OK.

Le second motif s'imprime.

### Important

- N'ouvrez pas l'unité de numérisation / capot tant que l'impression est en cours.

## 6. Examinez le deuxième motif et ajustez la position de la tête d'impression.

### (1) Vérifiez les motifs imprimés et utilisez le bouton ◀ ▶ pour saisir le numéro du motif dans la colonne H qui présente les traînées verticales les moins visibles.

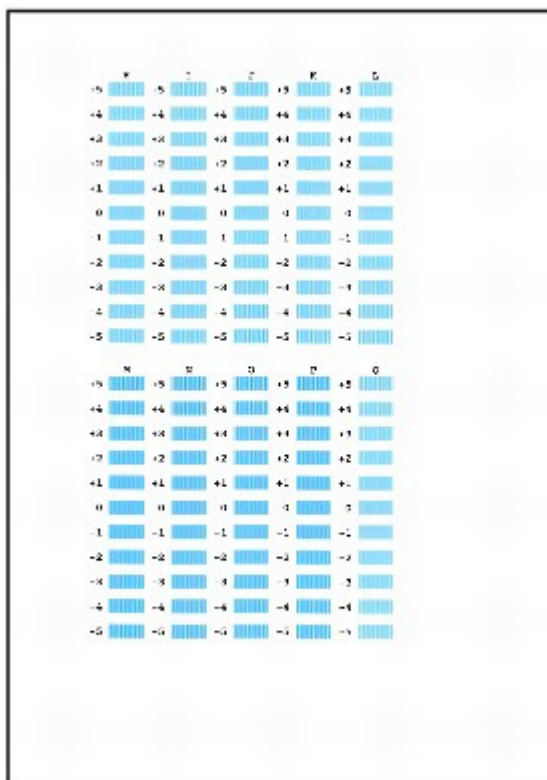

### Remarque

- Si vous avez des difficultés à choisir le meilleur motif, choisissez celui qui produit les traînées blanches verticales les moins visibles.



(E)



(F)

(E) Traînées blanches verticales moins visibles

(F) Traînées blanches verticales plus visibles

### (2) Répétez la procédure jusqu'à ce que vous ayez fini de saisir le numéro de motif des colonnes I à Q et appuyez sur le bouton OK.

- (3) Validez le message, puis appuyez sur le bouton OK.  
Le troisième motif s'imprime.

**Important**

- N'ouvrez pas l'unité de numérisation / capot tant que l'impression est en cours.

**7.** Examinez le troisième motif et ajustez la position de la tête d'impression.

- (1) Vérifiez les motifs imprimés et utilisez le bouton ◀ ▶ pour saisir le numéro du motif dans la colonne a qui présente les bandes horizontales les moins visibles.

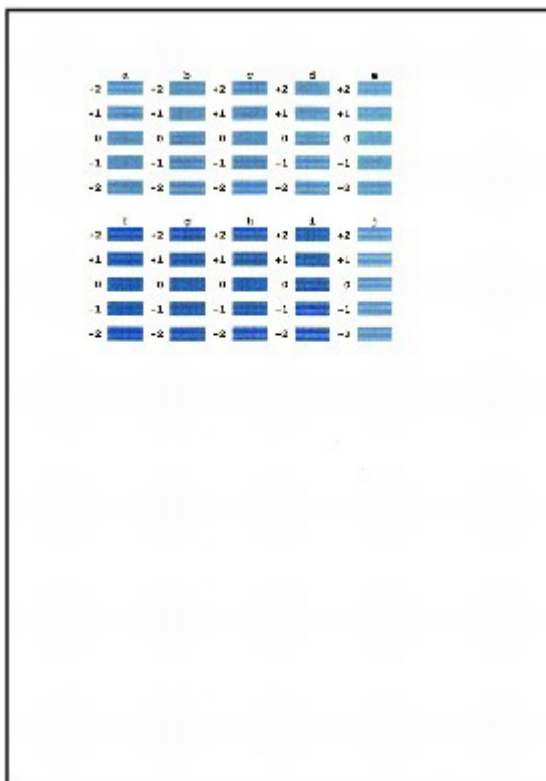

**Remarque**

- Si vous avez des difficultés à choisir le meilleur motif, sélectionnez celui qui produit les bandes horizontales les moins visibles.



(G)



(H)

- (G) Bandes horizontales les moins visibles  
(H) Bandes horizontales les plus visibles

- (2) Répétez la procédure jusqu'à ce que vous ayez fini de saisir le numéro de motif des colonnes b à j et appuyez sur le bouton OK.  
Le réglage manuel de la position de la tête d'impression est terminé.
- (3) Lorsque le message de fin s'affiche, appuyez sur le bouton OK.  
L'écran Entretien s'affiche de nouveau.

**Remarque**

- Pour accéder aux autres fonctions disponibles, utilisez les boutons de mode ou le bouton MENU.

## Réalisation de l'entretien depuis un ordinateur

- [Nettoyage des têtes d'impression à partir de votre ordinateur](#)
- [Nettoyage des rouleaux d'entraînement du papier depuis votre ordinateur](#)
- [Alignement de la tête d'impression à partir de votre ordinateur](#)
- [Alignement manuel de la tête d'impression à partir de votre ordinateur](#)
- [Utiliser votre ordinateur pour imprimer un motif de vérification des buses](#)
- [Nettoyage de l'intérieur de la machine](#)

[Haut de la page](#) ▲



P026

## Nettoyage des têtes d'impression à partir de votre ordinateur

La fonction de nettoyage des têtes d'impression permet de déboucher les buses de tête d'impression obstruées. Procédez à un nettoyage des têtes d'impression si vous remarquez que l'encre pâlit à l'impression ou qu'une couleur n'est pas imprimée, même si le niveau d'encre dans l'imprimante est suffisant.

Pour effectuer le nettoyage de la tête d'impression, procédez comme suit :



### Nettoyage

**1.** Ouvrez la [fenêtre de configuration du pilote d'imprimante](#) .

**2.** Cliquez sur Nettoyage dans l'onglet Entretien.

Lorsque la boîte de dialogue Nettoyage des têtes d'impression s'ouvre, sélectionnez le groupe d'encre pour lequel le nettoyage doit être réalisé.

Cliquez sur [Éléments initiaux à vérifier](#) pour afficher les éléments à vérifier avant d'effectuer le nettoyage.

**3.** Procédez au nettoyage.

Vérifiez que la machine est sous tension et cliquez sur Exécuter.

Le nettoyage des têtes d'impression commence.

**4.** Terminez le nettoyage.

Le message de confirmation apparaît et la boîte de dialogue Vérification des buses s'ouvre.

**5.** Vérifiez les résultats.

Pour vérifier si la qualité d'impression s'est améliorée, cliquez sur le bouton Imprimer le motif de vérification. Pour annuler la procédure de contrôle, cliquez sur Annuler.

Si un seul nettoyage ne suffit pas à résoudre le problème de la tête d'impression, renouvelez l'opération.

### Important

- Le Nettoyage exige une faible quantité d'encre.  
Le nettoyage fréquent de la tête d'impression épuise rapidement l'encre de votre imprimante. Ne procédez donc à leur nettoyage que lorsque cela est nécessaire.



### Nettoyage en profondeur

Le Nettoyage en profondeur est plus complet que le nettoyage. Procédez au nettoyage en profondeur lorsque deux tentatives de Nettoyage normal n'ont pas permis de résoudre le problème de la tête d'impression.

**1.** Ouvrez la [fenêtre de configuration du pilote d'imprimante](#) .

**2.** Cliquez sur Nettoyage en profondeur dans l'onglet Entretien.

Lorsque la boîte de dialogue Nettoyage en profondeur s'ouvre, sélectionnez le groupe d'encrage pour lequel le nettoyage en profondeur doit être réalisé.

Cliquez sur **Éléments initiaux à vérifier** pour afficher les éléments à vérifier avant d'effectuer le nettoyage en profondeur.

### 3. Procédez au nettoyage en profondeur.

Vérifiez que la machine est sous tension et cliquez sur **Exécuter**.

Cliquez sur **OK** lorsque le message de confirmation s'affiche.

Le nettoyage en profondeur des têtes d'impression commence.

### 4. Terminez le nettoyage en profondeur.

Le message de confirmation apparaît et la boîte de dialogue **Vérification des buses** s'ouvre.

### 5. Vérifiez les résultats.

Pour vérifier si la qualité d'impression s'est améliorée, cliquez sur le bouton **Imprimer le motif de vérification**. Pour annuler la procédure de contrôle, cliquez sur **Annuler**.

## Important

- Le Nettoyage en profondeur exige une quantité d'encre plus importante que le Nettoyage. Le nettoyage fréquent de la tête d'impression épuise rapidement l'encre de votre imprimante. Ne procédez donc à leur nettoyage que lorsque cela est nécessaire.

## Remarque

- Si vous ne remarquez aucune amélioration après une opération de Nettoyage en profondeur, éteignez la machine, attendez 24 heures et recommencez le Nettoyage en profondeur. Si aucune amélioration n'est constatée, l'encre est probablement épuisée ou la tête d'impression est usée. Pour plus d'informations sur les mesures à prendre, reportez-vous à la rubrique « [L'encre ne s'écoule pas](#) ».

## Rubrique connexe

- [Utiliser votre ordinateur pour imprimer un motif de vérification des buses](#)

[Haut de la page](#) ▲

P027

## Nettoyage des rouleaux d'entraînement du papier depuis votre ordinateur

Nettoie les rouleaux d'entraînement du papier. Effectuez cette opération lorsque des particules de papier collées sur les rouleaux d'entraînement du papier empêchent une alimentation correcte du papier.

Pour effectuer le nettoyage des rouleaux d'entraînement, procédez comme suit :



### Nettoyage des cylindres

#### 1. Préparez la machine.

Retirez toutes les feuilles de papier de l'alimentation à partir de laquelle le chargement de papier ne s'est pas correctement déroulé.

#### 2. Ouvrez la [fenêtre de configuration du pilote d'imprimante](#).

#### 3. Cliquez sur Nettoyage des cylindres dans l'onglet Entretien.

La boîte de dialogue Nettoyage des cylindres apparaît.

#### 4. Sélectionnez Réceptacle arrière ou Cassette et cliquez sur OK.

Le message de confirmation apparaît.

#### 5. Lancez le nettoyage des rouleaux d'entraînement du papier.

Vérifiez que la machine est sous tension et cliquez sur OK.

Le nettoyage des rouleaux d'entraînement du papier commence.

#### 6. Terminez le nettoyage des rouleaux d'entraînement du papier.

Après l'arrêt des rouleaux, suivez les instructions du message, insérez trois feuilles de papier ordinaire dans la source sélectionnée de la machine et cliquez sur OK.

Le papier est éjecté et le nettoyage des rouleaux d'entraînement est terminé.

[Haut de la page ▲](#)

P028

## Alignement de la tête d'impression à partir de votre ordinateur

L'alignement des têtes d'impression corrige la position de montage de la tête d'impression et réduit les déviations de couleurs et de lignes.

Cette machine prend en charge deux méthodes d'alignement des têtes d'impression : l'alignement automatique et l'alignement manuel. En général, la machine est configurée pour l'alignement automatique des têtes d'impression.

Si les résultats d'impression ne sont pas satisfaisants après l'alignement automatique des têtes d'impression, reportez-vous à la section « [Alignement manuel de la tête d'impression à partir de votre ordinateur](#) », puis procédez à un alignement manuel de la tête.

Pour aligner automatiquement les têtes d'impression, procédez comme suit :



### Alignement tête d'impression

1. Ouvrez la [fenêtre de configuration du pilote d'imprimante](#).
2. Cliquez sur [Alignement tête d'impression](#) dans l'onglet [Entretien](#).

La boîte de dialogue [Démarrer l'alignement de la tête d'impression](#) apparaît.

3. Chargez le papier dans la machine.

Chargez une feuille au format A4 ou Lettre Papier Photo Mat (MP-101) dans le réceptacle arrière.



#### Remarque

- Le type de support et le nombre de feuilles à utiliser sont différents si vous sélectionnez l'alignement manuel.

4. Exécutez l'alignement des têtes.

Vérifiez que la machine est sous tension et cliquez sur [Aligner tête d'impression](#).  
Suivez les instructions du message.



#### Important

- N'ouvrez pas l'unité de numérisation / capot tant que l'impression est en cours.



#### Remarque

- N'effectuez aucune autre opération avant la fin de l'impression. L'impression dure environ 5 minutes.
- Pour imprimer et vérifier le paramètre actuel, ouvrez la boîte de dialogue [Démarrer l'alignement de la tête d'impression](#), puis cliquez sur [Valeur d'alignement d'impression](#).



---

Page d'accueil > Présentation de la machine > Entretien > Réalisation de l'entretien depuis un ordinateur > Alignement de la tête d'impression à partir de votre ordinateur > Alignement manuel de la tête d'impression à partir de votre ordinateur

---

P103

## Alignement manuel de la tête d'impression à partir de votre ordinateur

L'alignement des têtes d'impression corrige la position de montage de la tête d'impression et réduit les déviations de couleurs et de lignes.

Cette machine prend en charge deux méthodes d'alignement des têtes d'impression : l'alignement automatique et l'alignement manuel. En général, la machine est configurée pour l'alignement automatique des têtes d'impression.

Si les résultats d'impression ne sont pas satisfaisants après l'alignement automatique des têtes d'impression, procédez à un alignement manuel de la tête.

Pour aligner manuellement les têtes d'impression, procédez comme suit :

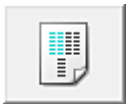

### Alignement tête d'impression

1. Ouvrez la **fenêtre de configuration du pilote d'imprimante**.
2. Cliquez sur **Paramètres personnalisés** dans l'onglet **Entretien**.  
La boîte de dialogue **Paramètres personnalisés** apparaît.
3. Activez le mode d'alignement manuel.  
Activez la case à cocher **Aligner les têtes manuellement**.



### Remarque

- Si la machine est hors tension ou que la communication bidirectionnelle est désactivée, un message apparaît indiquant que l'ordinateur ne peut pas obtenir l'état de la machine. Dans ce cas, cliquez sur **OK** pour afficher les derniers paramètres définis sur votre ordinateur.

4. Appliquez les paramètres.  
Cliquez sur **OK**, puis sur **OK** lorsque le message de confirmation apparaît.
5. Cliquez sur **Alignement tête d'impression** dans l'onglet **Entretien**.  
La boîte de dialogue **Démarrer l'alignement de la tête d'impression** apparaît.
6. Chargez le papier dans la machine.  
Chargez trois feuilles de papier ordinaire au format A4 ou Lettre dans la cassette.
7. Exécutez l'alignement des têtes.  
Vérifiez que la machine est sous tension et cliquez sur **Aligner tête d'impression**.  
Suivez les instructions du message.
8. Vérifiez les motifs imprimés  
Entrez les numéros de motif comportant le moins de rayures dans les champs correspondants. Même si vous cliquez sur les motifs ayant le moins de rayures dans la fenêtre d'aperçu, leurs numéros seront entrés automatiquement dans les champs associés.

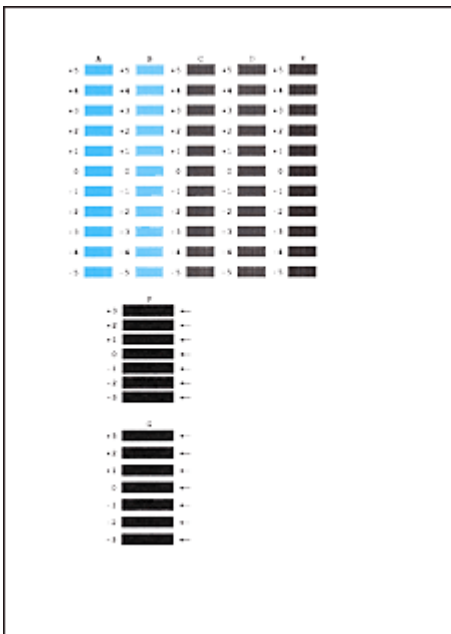

Lorsque toutes les valeurs requises sont saisies, cliquez sur OK.

### Remarque

- Si vous avez des difficultés à choisir le meilleur motif, choisissez celui qui produit les traînées blanches verticales les moins visibles.



(A)



(B)

(A) Traînées blanches verticales moins visibles

(B) Traînées blanches verticales plus visibles

- Si vous avez des difficultés à choisir le meilleur motif, sélectionnez celui qui produit les traînées blanches horizontales les moins visibles.



(A)



(B)

(A) Traînées blanches horizontales moins visibles

(B) Traînées blanches horizontales plus visibles

## 9. Validez le message affiché et cliquez sur OK

Le second motif s'imprime.

### Important

- N'ouvrez pas l'unité de numérisation / capot tant que l'impression est en cours.

## 10. Vérifiez les motifs imprimés

Entrez les numéros de motif comportant le moins de rayures dans les champs correspondants. Même si vous cliquez sur les motifs ayant le moins de rayures dans la fenêtre d'aperçu, leurs numéros seront entrés automatiquement dans les champs associés.

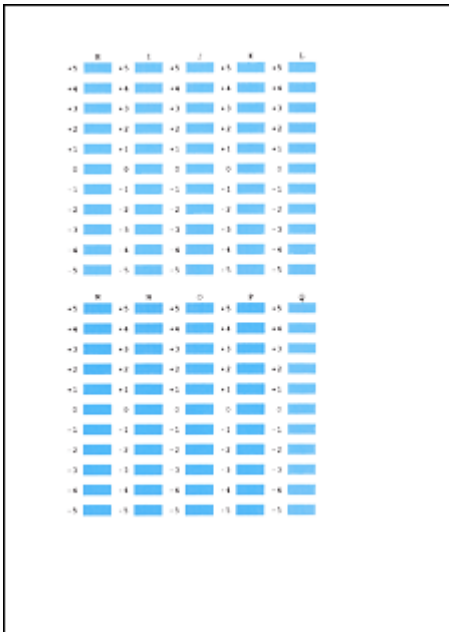

Lorsque toutes les valeurs requises sont saisies, cliquez sur OK.

### Remarque

- Si vous avez des difficultés à choisir le meilleur motif, choisissez celui qui produit les traînées blanches verticales les moins visibles.



(A)



(B)

(A) Traînées blanches verticales moins visibles

(B) Traînées blanches verticales plus visibles

## 11. Validez le message affiché et cliquez sur OK

Le troisième motif s'imprime.

### Important

- N'ouvrez pas l'unité de numérisation / capot tant que l'impression est en cours.

## 12. Vérifiez les motifs imprimés

Entrez les numéros de motif comportant les bandes horizontales les moins visibles les champs correspondants.

Même si vous cliquez sur les motifs ayant les rayures horizontales les moins visibles dans la fenêtre d'aperçu, leurs numéros seront entrés automatiquement dans les champs associés.

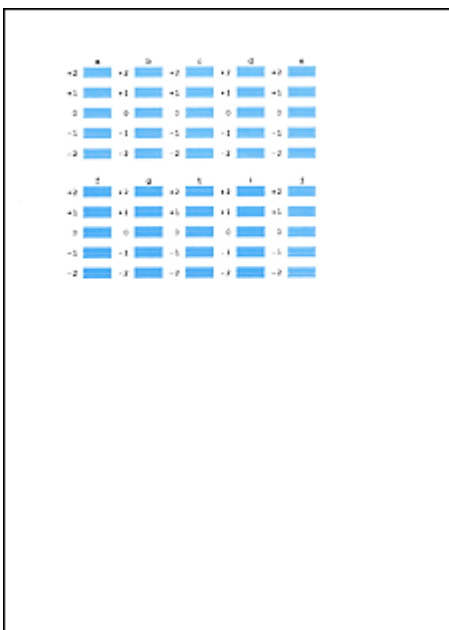

Lorsque toutes les valeurs requises sont saisies, cliquez sur OK.

### Remarque

---

- Si vous avez des difficultés à choisir le meilleur motif, sélectionnez celui qui produit les bandes horizontales les moins visibles.



(A)



(B)

(A) Bandes horizontales les moins visibles

(B) Bandes horizontales les plus visibles

---

**13.** Cliquez sur OK pour ajuster la position de la tête d'impression.

### Remarque

---

- Pour imprimer et vérifier le paramètre actuel, ouvrez la boîte de dialogue Démarrer l'alignement de la tête d'impression, puis cliquez sur Valeur d'alignement d'impression.
- 



[Haut de la page ▲](#)



P029

## Utiliser votre ordinateur pour imprimer un motif de vérification des buses

La fonction de vérification des buses permet de savoir si la tête d'impression fonctionne correctement en imprimant un motif de vérification. Imprimez un motif lorsque l'encre pâlit à l'impression ou qu'une couleur n'est pas imprimée.

Pour imprimer un motif de vérification des buses, procédez comme suit :



### Vérification des buses

**1.** Ouvrez la **fenêtre de configuration du pilote d'imprimante** .

**2.** Cliquez sur **Vérification des buses** dans l'onglet **Entretien**.

La boîte de dialogue **Vérification des buses** apparaît.

Cliquez sur le bouton **Éléments initiaux à vérifier** pour afficher la liste des points à contrôler avant d'imprimer le motif de vérification.

**3.** Chargez le papier dans la machine.

Chargez une feuille de papier ordinaire au format A4 ou Lettre dans la cassette.

**4.** Imprimez un motif de vérification des buses.

Vérifiez que la machine est sous tension et cliquez sur **Imprimer le motif de vérification**.

L'impression du motif de vérification des buses commence.

Cliquez sur **OK** lorsque le message de confirmation s'affiche.

La boîte de dialogue **Vérification de motif** apparaît.

**5.** Vérifiez le résultat de l'impression.

Vérifiez le résultat de l'impression. Lorsque le résultat de l'impression est normal, cliquez sur **Quitter**.

Si le résultat de l'impression est taché ou incomplet, cliquez sur **Nettoyage** pour nettoyer la tête d'impression.

### Rubrique connexe

● [Nettoyage des têtes d'impression à partir de votre ordinateur](#)

[Haut de la page ▲](#)

P030

## Nettoyage de l'intérieur de la machine

Pour éviter les salissures au verso des feuilles, nettoyez la platine inférieure avant de procéder à l'impression recto/verso.

Effectuez également le nettoyage de la platine inférieure si des traces provoquées par autre chose que des données à imprimer apparaissent sur la page imprimée.

Pour plus d'informations sur le chargement du papier dans la machine, reportez-vous à la section [Nettoyage de l'intérieur de la machine \(nettoyage de la platine inférieure\)](#) .

Pour effectuer le nettoyage de la platine inférieure, procédez comme suit :



### Nettoyage de la platine inférieure

1. Ouvrez la [fenêtre de configuration du pilote d'imprimante](#) .
2. Cliquez sur [Nettoyage de la platine inférieure](#) dans l'onglet [Entretien](#).

La boîte de dialogue [Nettoyage de la platine inférieure](#) s'ouvre.

3. Chargez le papier dans la machine.

Comme indiqué dans la boîte de dialogue, pliez la feuille de papier ordinaire au format A4 ou Lettre en deux sur la longueur, puis dépliez-la.

Chargez le papier dans le réceptacle arrière en orientation portrait en pensant à orienter l'arête du pli vers le bas.

4. Effectuez le nettoyage de la platine inférieure.

Vérifiez que la machine est sous tension et cliquez sur [Exécuter](#).

Le nettoyage de la platine inférieure commence.

[Haut de la page](#) ▲

## Nettoyage de la machine

- [Nettoyage de l'extérieur de la machine](#)
- [Nettoyage de la vitre d'exposition et du capot](#)
- [Nettoyage du CAD \(chargeur automatique de documents\)](#)
- [Nettoyage du rouleau d'entraînement du papier](#)
- [Nettoyage de l'intérieur de la machine \(nettoyage de la platine inférieure\)](#)
- [Nettoyage des parties saillantes à l'intérieur de la machine](#)
- [Nettoyage de la zone de contact de la cassette](#)

[Haut de la page](#) ▲

C150

## Nettoyage de l'extérieur de la machine

Utilisez un chiffon doux et sec tel qu'un tissu servant à nettoyer les lunettes et retirez délicatement la poussière présente sur la surface de l'imprimante. Si nécessaire, défroissez le tissu avant de procéder au nettoyage.

### Important

- Veillez à mettre la machine hors tension et à débrancher le cordon d'alimentation avant de procéder au nettoyage.
  - Vous ne pouvez pas mettre la machine hors tension pendant la transmission ou la réception d'un fax ou si des fax non transmis sont stockés en mémoire. Assurez-vous que la machine a terminé l'envoi ou la réception de tous les fax avant de débrancher le cordon d'alimentation.
  - La machine ne peut pas envoyer ni recevoir de fax lorsqu'elle est hors tension.
  - Si vous débranchez le cordon d'alimentation, les paramètres de date/heure sont réinitialisés et tous les documents stockés dans la mémoire de la machine sont perdus. Envoyez ou imprimez un document, ou enregistrez-le sur une carte mémoire ou une clé USB flash avant de débrancher le cordon d'alimentation.
- Lors du nettoyage, n'utilisez pas de mouchoirs ou serviettes en papier, de tissus rugueux ou de matières similaires pour ne pas rayer la surface. Des particules de mouchoirs ou de serviettes en papier risquent de se déposer à l'intérieur de la machine et de provoquer des problèmes (blocage de la tête d'impression ou mauvaise qualité d'impression, par exemple). Veillez à utiliser un chiffon doux et sec.
- N'utilisez jamais de liquides volatils, tels que des diluants, du benzène, de l'acétone ou tout autre détergent chimique pour nettoyer la machine, car ils pourraient provoquer un dysfonctionnement ou endommager la surface de la machine.

[Haut de la page](#) ▲

C151

## Nettoyage de la vitre d'exposition et du capot

### ► Important

- Veillez à mettre la machine hors tension et à débrancher le cordon d'alimentation avant de procéder au nettoyage.
  - Vous ne pouvez pas mettre la machine hors tension pendant la transmission ou la réception d'un fax ou si des fax non transmis sont stockés en mémoire. Assurez-vous que la machine a terminé l'envoi ou la réception de tous les fax avant de débrancher le cordon d'alimentation.
  - La machine ne peut pas envoyer ni recevoir de fax lorsqu'elle est hors tension.
  - Si vous débranchez le cordon d'alimentation, les paramètres de date/heure sont réinitialisés et tous les documents stockés dans la mémoire de la machine sont perdus. Envoyez ou imprimez un document, ou enregistrez-le sur une carte mémoire ou une clé USB flash avant de débrancher le cordon d'alimentation.
- Lors du nettoyage, n'utilisez pas de mouchoirs ou serviettes en papier, de tissus rugueux ou de matières similaires pour ne pas rayer la surface. Des particules de mouchoirs ou de serviettes en papier risquent de se déposer à l'intérieur de la machine et de provoquer des problèmes (blocage de la tête d'impression ou mauvaise qualité d'impression, par exemple). Veillez à utiliser un chiffon doux et sec.
- N'utilisez jamais de liquides volatils, tels que des diluants, du benzène, de l'acétone ou tout autre détergent chimique pour nettoyer la machine, car ils pourraient provoquer un dysfonctionnement ou endommager la surface de la machine.

À l'aide d'un tissu propre, doux, sec et non pelucheux, essuyez délicatement la vitre d'exposition (A), la face intérieure du couvercle du scanner (feuille blanche) (B), la vitre du CAD (chargeur automatique de documents) (C) et la face intérieure du CAD (zone blanche) (D). Prenez soin de ne pas laisser de résidus, en particulier sur la vitre.

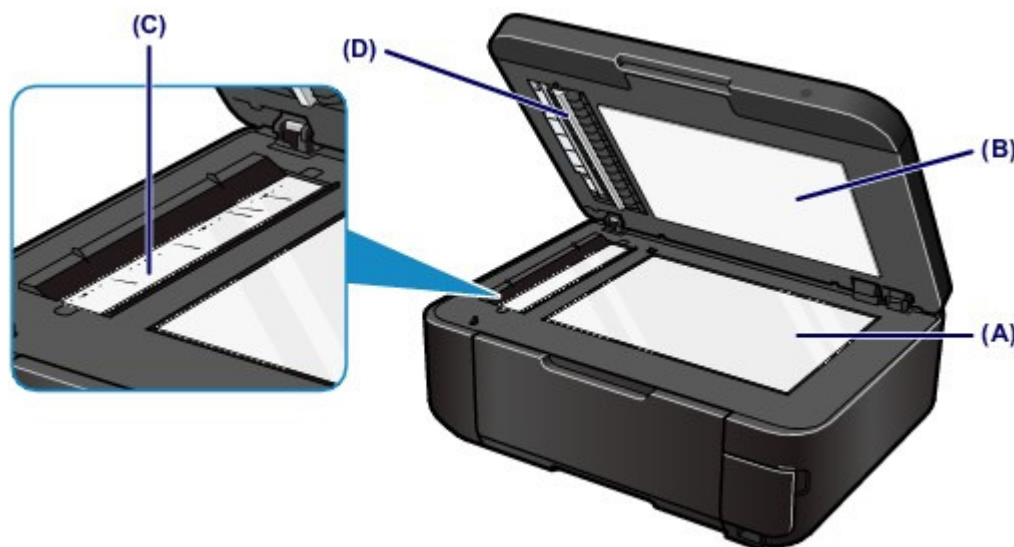

### ► Important

- La face intérieure du couvercle du scanner (revêtement blanc) (B) étant fragile, essuyez-la délicatement.
- Si des substances étrangères telles que de la colle, de l'encre ou du liquide correcteur adhèrent à la vitre du CAD (C), comme illustré dans la figure ci-dessus, des traînées noires apparaîtront sur l'image numérisée. Dans ce cas, essuyez-les délicatement.

C152

## Nettoyage du CAD (chargeur automatique de documents)

### ▶ Important

- Veillez à mettre la machine hors tension et à débrancher le cordon d'alimentation avant de procéder au nettoyage.
  - Vous ne pouvez pas mettre la machine hors tension pendant la transmission ou la réception d'un fax ou si des fax non transmis sont stockés en mémoire. Assurez-vous que la machine a terminé l'envoi ou la réception de tous les fax avant de débrancher le cordon d'alimentation.
  - La machine ne peut pas envoyer ni recevoir de fax lorsqu'elle est hors tension.
  - Si vous débranchez le cordon d'alimentation, les paramètres de date/heure sont réinitialisés et tous les documents stockés dans la mémoire de la machine sont perdus. Envoyez ou imprimez un document, ou enregistrez-le sur une carte mémoire ou une clé USB flash avant de débrancher le cordon d'alimentation.
- Lors du nettoyage, n'utilisez pas de mouchoirs ou serviettes en papier, de tissus rugueux ou de matières similaires pour ne pas rayer la surface. Des particules de mouchoirs ou de serviettes en papier risquent de se déposer à l'intérieur de la machine et de provoquer des problèmes (blocage de la tête d'impression ou mauvaise qualité d'impression, par exemple). Veillez à utiliser un chiffon doux et sec.
- N'utilisez jamais de liquides volatils, tels que des diluants, du benzène, de l'acétone ou tout autre détergent chimique pour nettoyer la machine, car ils pourraient provoquer un dysfonctionnement ou endommager la surface de la machine.

1. Ouvrez le plateau destiné aux documents.



2. Ouvrez le capot du chargeur de documents.



3. À l'aide d'un chiffon doux, propre, sec et non pelucheux, enlevez la poussière de papier qui s'est déposée sur la face intérieure du capot du chargeur de documents (A).

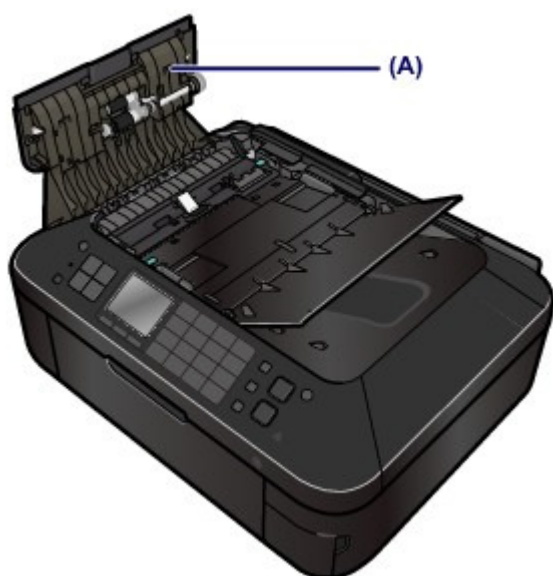

4. Une fois le nettoyage terminé, refermez le capot du chargeur de documents en le poussant jusqu'à ce qu'il s'enclenche.
5. Fermez le plateau destiné aux documents.

[Haut de la page ▲](#)

C153

## Nettoyage du rouleau d'entraînement du papier

Si le rouleau d'entraînement du papier est sale, l'alimentation papier risque de ne pas s'effectuer correctement.

Dans ce cas, nettoyez le rouleau. Dans la mesure où ce nettoyage use le rouleau, n'effectuez cette opération qu'en cas de nécessité.

### Vous devez préparer : trois feuilles de papier ordinaire de format A4 ou Lettre

1. Assurez-vous que la machine est sous tension.
2. Ouvrez le bac de sortie papier avec précaution.
3. Sélectionnez Nettoyage des rouleaux.

(1) Appuyez sur le bouton MENU.



(2) Sélectionnez Configuration et appuyez sur le bouton OK.

→ LCD et panneau de contrôle

L'écran Menu Configuration s'affiche.



(3) Sélectionnez Entretien et appuyez sur le bouton OK.

L'écran Entretien s'affiche.

(4) Sélectionnez Nettoyage des rouleaux et appuyez sur le bouton OK.

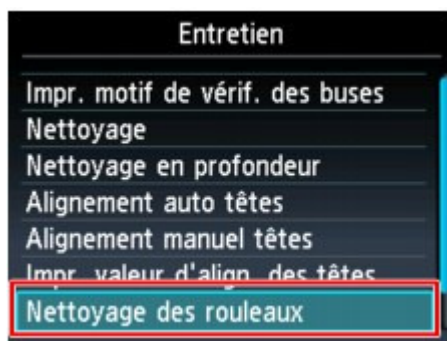

L'écran de confirmation s'affiche.

- (5) Sélectionnez Oui, puis appuyez sur le bouton OK.
  - (6) Sélectionnez la source à nettoyer (Réceptacle arrière ou Cassette) et appuyez sur le bouton OK.
4. Nettoyez le rouleau d'entraînement du papier sans papier.
    - (1) Suivez les instructions du message pour retirer le papier de l'alimentation papier sélectionnée au point (6) de l'étape 3.
    - (2) Appuyez sur le bouton OK.

Le rouleau d'entraînement du papier tourne pendant le nettoyage.
  5. Nettoyez le rouleau d'entraînement du papier avec du papier.
    - (1) Vérifiez que le rouleau d'entraînement du papier a cessé de tourner, puis suivez les instructions du message pour charger au moins trois feuilles de papier ordinaire de format A4 ou Lettre dans l'alimentation papier sélectionnée au point



(6) de l'étape 3.

**(2)** Appuyez sur le bouton OK.

La machine commence le nettoyage. Le papier est éjecté une fois le nettoyage terminé.

**(3)** Lorsque le message de fin s'affiche, appuyez sur le bouton OK.

L'écran Entretien s'affiche de nouveau.



### Remarque

---

- Pour accéder aux autres fonctions disponibles, utilisez les boutons de mode ou le bouton MENU.
- 

Si le problème persiste après le nettoyage du rouleau d'entraînement du papier, contactez le centre de service.

[Haut de la page ▲](#)

C154

## Nettoyage de l'intérieur de la machine (nettoyage de la platine inférieure)

Nettoyez les taches à l'intérieur de la machine. Lorsque l'intérieur de la machine s'encrasse, le support d'impression peut lui aussi s'encrasser. Nous vous conseillons dès lors de l'entretenir régulièrement.

**Vous devez préparer : une feuille de papier ordinaire de format A4 ou Lettre\***

\* Veillez à utiliser une nouvelle feuille de papier.

1. Assurez-vous que la machine est sous tension.
2. Ouvrez le bac de sortie papier avec précaution.
3. Nettoyez l'intérieur de la machine.

(1) Appuyez sur le bouton MENU.



(2) Sélectionnez Configuration et appuyez sur le bouton OK.

→ LCD et panneau de contrôle

L'écran Menu Configuration s'affiche.



(3) Sélectionnez Entretien et appuyez sur le bouton OK.

L'écran Entretien s'affiche.

(4) Sélectionnez Nettoyage platine inférieure et appuyez sur le bouton OK.

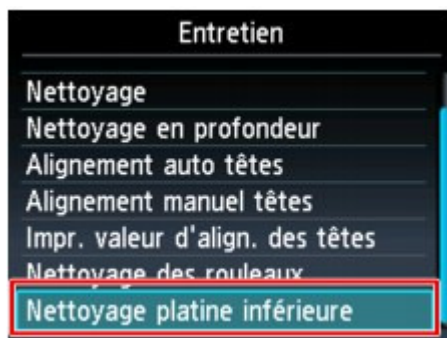

L'écran de confirmation s'affiche.

- (5) Sélectionnez Oui, puis appuyez sur le bouton OK.
- (6) Retirez le papier présent dans le réceptacle arrière en suivant les instructions affichées à l'écran et appuyez sur le bouton OK.
- (7) En suivant les instructions du message, pliez une simple feuille de papier ordinaire au format A4 ou Lettre en deux parties égales, dans le sens de la largeur, puis dépliez-la et appuyez sur le bouton OK.
- (8) Chargez cette feuille dans le réceptacle arrière en orientant l'intérieur de la pliure vers vous et appuyez sur le bouton OK.

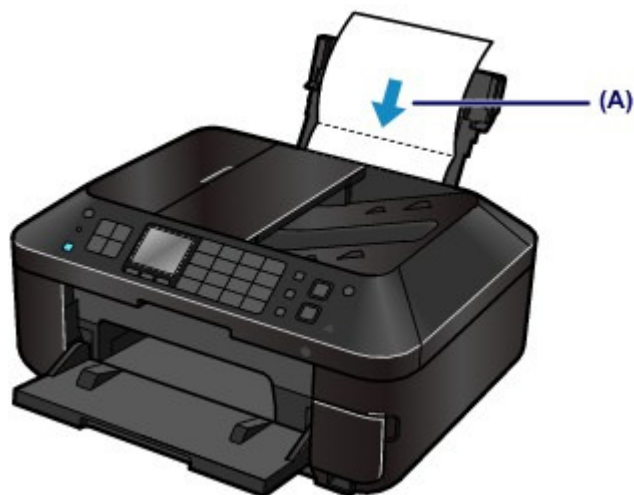

Chargez le papier (A) après l'avoir déplié.

Le papier nettoie l'intérieur de la machine durant son trajet dans la machine.

Vérifiez la partie pliée du papier éjecté. Si elle est tachée d'encre, recommencez le nettoyage de la platine inférieure.

- (9)** Lorsque le message de fin s'affiche, appuyez sur le bouton OK.  
L'écran Entretien s'affiche de nouveau.

Si le problème persiste après un second nettoyage, il se peut que les parties saillantes à l'intérieur de la machine soient encrassées. Dans ce cas, nettoyez-les conformément aux instructions.

➡ [Nettoyage des parties saillantes à l'intérieur de la machine](#)

#### Remarque

- Pour accéder aux autres fonctions disponibles, utilisez les boutons de mode ou le bouton MENU.
- Lorsque vous procédez à un nouveau nettoyage de la platine inférieure, veillez à utiliser une nouvelle feuille de papier.

[Haut de la page](#) ▲

C155

## Nettoyage des parties saillantes à l'intérieur de la machine

### ▶ Important

- Veillez à mettre la machine hors tension et à débrancher le cordon d'alimentation avant de procéder au nettoyage.
  - Vous ne pouvez pas mettre la machine hors tension pendant la transmission ou la réception d'un fax ou si des fax non transmis sont stockés en mémoire. Assurez-vous que la machine a terminé l'envoi ou la réception de tous les fax avant de débrancher le cordon d'alimentation.
  - La machine ne peut pas envoyer ni recevoir de fax lorsqu'elle est hors tension.
  - Si vous débranchez le cordon d'alimentation, les paramètres de date/heure sont réinitialisés et tous les documents stockés dans la mémoire de la machine sont perdus. Envoyez ou imprimez un document, ou enregistrez-le sur une carte mémoire ou une clé USB flash avant de débrancher le cordon d'alimentation.

### Vous devez préparer : un coton-tige

Si les parties saillantes à l'intérieur de la machine sont encrassées, essuyez-les avec un coton-tige ou un objet similaire.

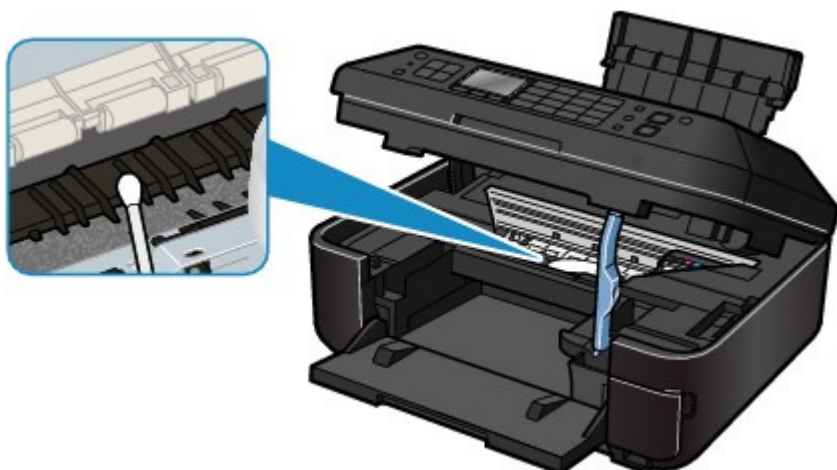

[Haut de la page ▲](#)

C156

## Nettoyage de la zone de contact de la cassette

Si la zone de contact de la cassette est encrassée, plusieurs feuilles de papier peuvent être éjectées. Procédez comme suit pour nettoyer la zone de contact de la cassette.

### Vous devez préparer : un coton-tige

1. Retirez la cassette de la machine et retirez le papier.
2. Nettoyez la zone de contact (A) à l'aide d'un coton-tige humide.

#### Important

- Après avoir nettoyé la zone de contact encrassée, séchez-la soigneusement.

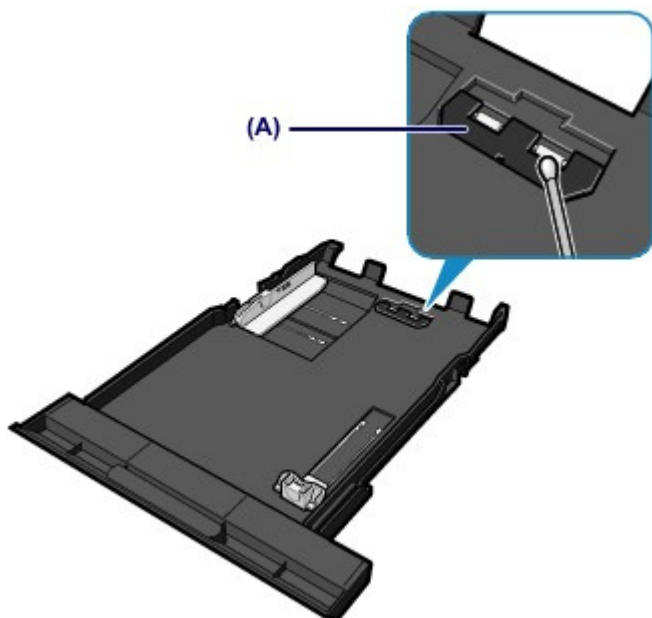

Si le problème persiste, contactez le centre de service.

Haut de la page ▲

## Modification des paramètres de la machine

- [Modification des paramètres de la machine depuis votre ordinateur](#)
- [Modification des paramètres de la machine à partir de l'écran LCD](#)
- [Configuration du logement pour carte en tant que lecteur de carte mémoire de l'ordinateur](#)

[Haut de la page ▲](#)

---

[Page d'accueil](#) > [Présentation de la machine](#) > [Modification des paramètres de la machine](#) > [Modification des paramètres de la machine depuis votre ordinateur](#)

---

## Modification des paramètres de la machine depuis votre ordinateur

- [Changement des options d'impression](#)
- [Enregistrement d'un profil d'impression fréquemment utilisé](#)
- [Définition de la source en papier ordinaire](#)
- [Gestion de l'alimentation de l'appareil](#)
- [Réduction du bruit de la machine](#)
- [Modification du mode de fonctionnement de l'imprimante](#)

[Haut de la page ▲](#)

P413

## Changement des options d'impression

Vous modifiez les paramètres détaillés du pilote pour les données d'impression transmises à partir d'un programme.

Cochez cette case si une partie des données d'image est tronquée, si l'alimentation papier utilisée lors de l'impression est différente des paramètres du pilote ou si l'impression échoue.

Pour modifier les options d'impression, procédez comme suit :

1. Ouvrez la **fenêtre de configuration du pilote d'imprimante**.
2. Cliquez sur **Options d'impression...** dans l'onglet **Configuration de la page**.

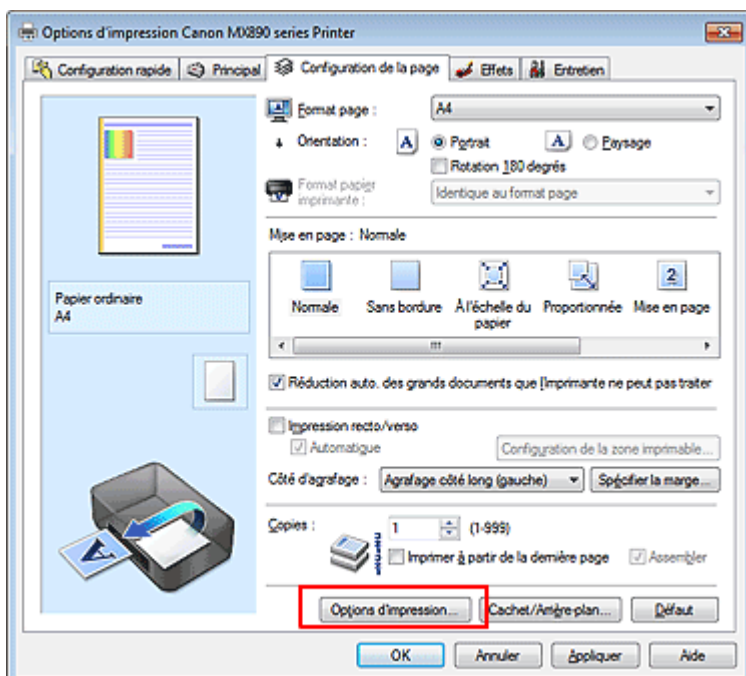

La boîte de dialogue Options d'impression apparaît.

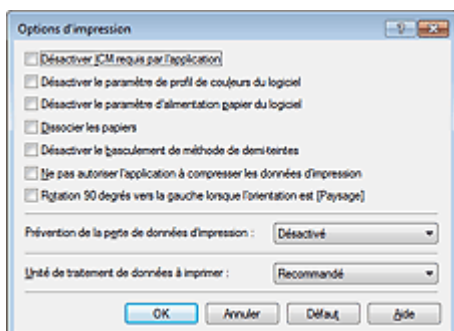

### Remarque

- Lorsque le pilote d'imprimante XPS est utilisé, certaines fonctions ne sont pas disponibles.

3. Modifiez les paramètres individuels.

Si nécessaire, modifiez le paramètre de chaque élément, puis cliquez sur OK.

L'onglet Configuration de la page réapparaît.



[Haut de la page ▲](#)

Page d'accueil > Présentation de la machine > Modification des paramètres de la machine > Modification des paramètres de la machine depuis votre ordinateur > Enregistrement d'un profil d'impression fréquemment utilisé

P417

## Enregistrement d'un profil d'impression fréquemment utilisé

Vous pouvez enregistrer le profil d'impression fréquemment utilisé dans les Paramètres courants de l'onglet Configuration rapide. Les profils d'impression que vous ne souhaitez pas conserver peuvent être supprimés à tout moment.

Pour enregistrer un profil d'impression, procédez comme suit :

### Enregistrement d'un profil d'impression

1. Ouvrez la **fenêtre de configuration du pilote d'imprimante**.
2. Définissez les éléments nécessaires.

Dans les Paramètres courants de l'onglet Configuration rapide, sélectionnez le profil d'impression à utiliser et modifiez les paramètres d'après les Fonctionnalités supplémentaires, le cas échéant. Vous pouvez également enregistrer les éléments requis dans les onglets Principal, Configuration de la page et Effets.

#### Remarque

- L'onglet Effets ne peut pas être utilisé avec le pilote d'imprimante XPS.

3. Cliquez sur Enregistrer...

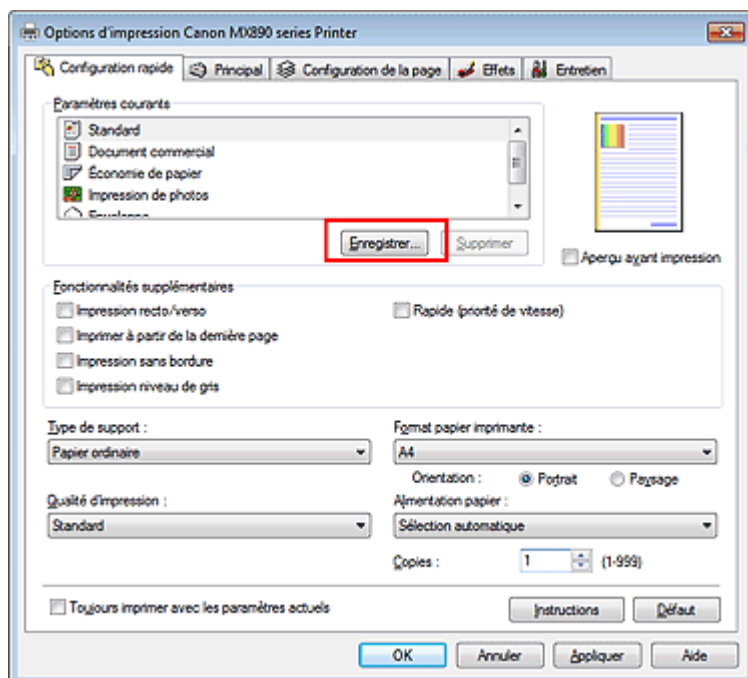

La boîte de dialogue Enregistrer les paramètres courants s'ouvre.

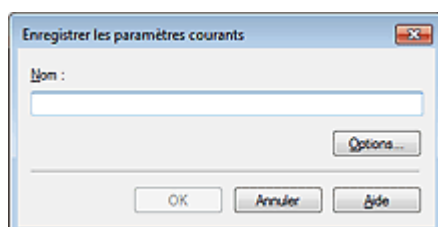

#### 4. Enregistrez les paramètres.

Saisissez un nom dans le champ Nom et définissez les éléments sous Options..., si nécessaire.  
Cliquez sur OK.  
Le profil d'impression est enregistré et l'onglet Configuration rapide réapparaît.  
Le nom et l'icône sont ajoutés à la liste Paramètres courants.

#### Important

- Pour enregistrer le format et l'orientation de la page, ainsi que le nombre de copies défini pour chaque feuille, cliquez sur Options... et cochez les options requises.

#### Remarque

- Lorsque vous réinstallez le pilote d'imprimante ou si vous procédez à sa mise à niveau, les paramètres d'impression enregistrés sont supprimés des Paramètres courants. Les paramètres d'impression enregistrés ne peuvent pas être enregistrés et conservés. Si un profil est supprimé, réenregistrez les paramètres d'impression.

### Suppression des profils d'impression inutiles

#### 1. Sélectionnez le profil d'impression à supprimer.

Sélectionnez le profil d'impression à supprimer dans la liste Paramètres courants de l'onglet Configuration rapide.

#### 2. Supprimez le profil d'impression.

Cliquez sur Supprimer. Cliquez sur OK lorsque le message de confirmation apparaît.  
Le profil d'impression sélectionné est supprimé de la liste Paramètres courants.

#### Remarque

- Les profils d'impression enregistrés dans les paramètres initiaux ne peuvent pas être supprimés.

[Haut de la page ▲](#)

P032

## Définition de la source en papier ordinaire

Lorsque vous sélectionnez Sélection automatique pour Alimentation papier, vous pouvez utiliser le pilote d'imprimante pour sélectionner l'alimentation en papier ordinaire.

Pour configurer l'alimentation papier, procédez comme suit :



### Paramètre d'alimentation pour papier ordinaire

1. Ouvrez la [fenêtre de configuration du pilote d'imprimante](#) .
2. Cliquez sur Paramètre d'alimentation pour papier ordinaire dans l'onglet Entretien.

La boîte de dialogue Paramètre d'alimentation pour papier ordinaire s'ouvre.

#### Remarque

- Si la machine est hors tension ou que la communication bidirectionnelle est désactivée, un message apparaît indiquant que l'ordinateur ne peut pas obtenir l'état de la machine. Dans ce cas, cliquez sur OK pour afficher les derniers paramètres définis sur votre ordinateur.

3. Appliquez les paramètres.

Sélectionnez la source du papier ordinaire, puis cliquez sur OK.

Les paramètres sélectionnés sont désormais activés.

#### Important

- Les descriptions du manuel de la machine supposent que le papier ordinaire est fourni par la cassette. Lorsque vous modifiez le paramètre d'alimentation papier, remplacez toutes les instances de « cassette » par la nouvelle source d'alimentation papier.

[Haut de la page ▲](#)

P414

## Gestion de l'alimentation de l'appareil

Cette fonction permet de gérer l'alimentation de la machine à partir du pilote d'imprimante.

Pour gérer l'alimentation de la machine, procédez comme suit :



### Alim. désactivée

La fonction Alim. désactivée met la machine hors tension. Lorsque vous utilisez cette fonction, vous ne pouvez pas mettre la machine sous tension à partir du pilote d'imprimante.

**1.** Ouvrez la [fenêtre de configuration du pilote d'imprimante](#) .

**2.** Désactivez l'alimentation.

Cliquez sur Alim. désactivée dans l'onglet Entretien. Cliquez sur OK lorsque le message de confirmation apparaît.

L'alimentation de la machine est coupée et l'onglet Entretien apparaît de nouveau.

### Important

- Vous ne pouvez pas recevoir de télécopies lorsque la machine est hors tension.

[Haut de la page](#) ▲

P034

## Réduction du bruit de la machine

Le mode silencieux permet de réduire le bruit de fonctionnement de cette machine. Sélectionnez cette fonction lorsque vous souhaitez réduire le bruit de fonctionnement de l'imprimante, par exemple, pendant la nuit.

L'utilisation de cette fonction peut ralentir la vitesse d'impression.

Pour utiliser le mode silencieux, procédez comme suit :



### Paramètres silencieux

1. Ouvrez la **fenêtre de configuration du pilote d'imprimante**.
2. Cliquez sur Paramètres silencieux dans l'onglet Entretien.

La boîte de dialogue Paramètres silencieux s'ouvre.



### Remarque

- Si la machine est hors tension ou que la communication bidirectionnelle est désactivée, un message apparaît indiquant que l'ordinateur ne peut pas obtenir l'état de la machine.

3. Activez le mode silencieux.

Si nécessaire, choisissez l'une des options suivantes :

#### Désactiver le mode silencieux

Sélectionnez cette option pour utiliser la machine avec un bruit de fonctionnement normal.

#### Toujours activer le mode silencieux

Sélectionnez cette option pour réduire le bruit de fonctionnement de la machine.

#### Activer le mode silencieux pendant des heures spécifiées

Sélectionnez cette option pour réduire le bruit de fonctionnement de la machine pendant une durée spécifiée.

Définissez la période d'utilisation du mode silencieux avec les paramètres Heure de début et Heure de fin. Si les deux paramètres correspondent à la même heure, le mode silencieux ne fonctionne pas.



### Important

- Vous pouvez définir le mode silencieux à partir du panneau de contrôle de la machine, du pilote de l'imprimante ou de ScanGear (pilote du scanner).  
Quelle que soit la solution choisie pour définir le mode silencieux, celui-ci s'applique lorsque vous effectuez des opérations à partir du panneau de contrôle de la machine ou lors des procédures d'impression et de numérisation depuis l'ordinateur.

4. Appliquez les paramètres.

Vérifiez que la machine est sous tension et cliquez sur OK.

Cliquez sur OK lorsque le message de confirmation s'affiche.

Les paramètres sont désormais activés.



### Remarque

- Les effets du mode silencieux peuvent varier en fonction du type d'alimentation et des paramètres de qualité d'impression.

[Haut de la page ▲](#)

---

Page d'accueil > Présentation de la machine > Modification des paramètres de la machine > Modification des paramètres de la machine depuis votre ordinateur > Modification du mode de fonctionnement de l'imprimante

---

P035

## Modification du mode de fonctionnement de l'imprimante

Si nécessaire, choisissez un autre mode de fonctionnement de la machine parmi ceux disponibles.

Pour configurer des Paramètres personnalisés, procédez comme suit :



### Paramètres personnalisés

1. Ouvrez la [fenêtre de configuration du pilote d'imprimante](#) .
2. Vérifiez que la machine est sous tension et cliquez sur Paramètres personnalisés dans l'onglet Entretien.

La boîte de dialogue Paramètres personnalisés apparaît.

### Remarque

- Si la machine est hors tension ou que la communication bidirectionnelle est désactivée, un message apparaît indiquant que l'ordinateur ne peut pas obtenir l'état de la machine. Dans ce cas, cliquez sur OK pour afficher les derniers paramètres définis sur votre ordinateur.

3. Si nécessaire, effectuez les réglages suivants :

#### **Empêcher l'abrasion du papier**

Lors d'une impression haute densité, la machine peut augmenter l'intervalle entre la tête d'impression et le papier pour empêcher l'abrasion du papier.

Pour activer cette fonction, cochez cette case.

#### **Aligner les têtes manuellement**

Généralement, la fonction Alignement tête d'impression de l'onglet Entretien est configurée pour l'alignement automatique, mais vous pouvez sélectionner l'alignement manuel.

Si les résultats d'impression ne sont pas satisfaisants après l'alignement automatique des têtes d'impression, reportez-vous à la section « [Alignement manuel de la tête d'impression à partir de votre ordinateur](#) », puis procédez à un alignement manuel de la tête.

Cochez cette case pour effectuer l'alignement manuel des têtes. Désactivez cette case à cocher pour effectuer l'alignement automatique des têtes.

#### **Temps d'attente pour le séchage d'encre**

Vous pouvez définir la durée pendant laquelle la machine fait une pause avant de démarrer l'impression de la page suivante. Faites glisser le curseur vers la droite pour augmenter la durée de la pause et vers la gauche pour la diminuer.

Si la page qui vient d'être imprimée est tachée parce que la page suivante est éjectée avant que l'encre de la première page ne soit sèche, augmentez le temps d'attente entre les impressions. La réduction du temps d'attente augmente la vitesse d'impression.

4. Appliquez les paramètres.

Cliquez sur OK, puis sur OK lorsque le message de confirmation apparaît.

La machine fonctionne alors avec les nouveaux paramètres.



---

Page d'accueil > Présentation de la machine > Modification des paramètres de la machine > Modification des paramètres de la machine à partir de l'écran LCD

---

## Modification des paramètres de la machine à partir de l'écran LCD

- [Modification des paramètres de la machine à partir de l'écran LCD](#)
- [Paramètre alim. papier ordinaire](#)
- [Paramètres fax](#)
- [Paramètres d'impression](#)
- [Paramètres réseau](#)
- [Paramètres utilisateur périph.](#)
- [Param. impr. tél portable](#)
- [Paramètres Bluetooth](#)
- [Param. impr. PictBridge](#)
- [Sélection de langue](#)
- [Réinitialiser paramètre](#)
- [À propos des paramètres ECO](#)
- [À propos du paramètre silencieux](#)

[Haut de la page ▲](#)

Page d'accueil > Présentation de la machine > Modification des paramètres de la machine > Modification des paramètres de la machine à partir de l'écran LCD > Modification des paramètres de la machine à partir de l'écran LCD

U066

## Modification des paramètres de la machine à partir de l'écran LCD

Cette section présente la procédure à suivre pour modifier les paramètres à partir de l'écran Paramètres périphérique. L'option Niveau d'extension copie est utilisée comme exemple.

1. Assurez-vous que la machine est sous tension.

→ Vérification que la machine est sous tension

2. Appuyez sur le bouton MENU.

L'écran de menu s'affiche.

3. Sélectionnez  Config. et appuyez sur le bouton OK.

4. Sélectionnez  Paramètres périphérique et appuyez sur le bouton OK.

L'écran Paramètres périphérique s'affiche.

5. Utilisez le bouton ▲▼ pour sélectionner le paramètre, puis appuyez sur le bouton OK.

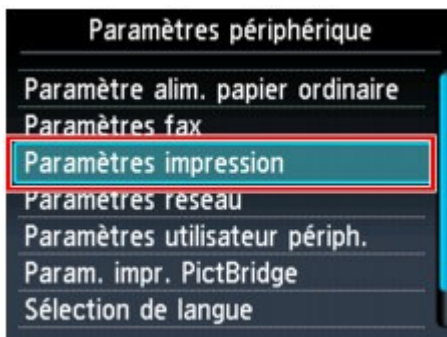

L'écran de configuration du paramètre sélectionné s'affiche.

6. Utilisez le bouton ▲▼ pour sélectionner le menu, puis appuyez sur le bouton OK.

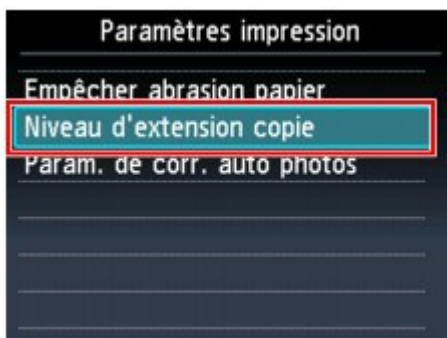

7. Utilisez le bouton ▲▼ pour sélectionner le paramètre, puis appuyez sur le bouton OK.



- ➔ Paramètre alim. papier ordinaire
- ➔ Paramètres fax
- ➔ Paramètres d'impression
- ➔ Paramètres réseau
- ➔ Paramètres utilisateur périph.
- ➔ Param. impr. tél portable
- ➔ Paramètres Bluetooth
- ➔ Param. impr. PictBridge
- ➔ Sélection de langue
- ➔ Réinitialiser paramètre

### Remarque

- Vous pouvez utiliser la machine en tenant compte de l'environnement, par exemple en définissant l'impression recto/verso par défaut.
  - ➔ À propos des paramètres ECO
- Vous pouvez réduire le bruit de fonctionnement de l'imprimante si vous imprimez la nuit.
  - ➔ À propos du paramètre silencieux

Haut de la page ▲

---

Page d'accueil > Présentation de la machine > Modification des paramètres de la machine > Modification des paramètres de la machine à partir de l'écran LCD > Paramètre alim. papier ordinaire

---

U083

## Paramètre alim. papier ordinaire

Indique la source du papier ordinaire de format A4, Lettre, A5 et B5.

### Remarque

- Vous pouvez charger du papier ordinaire au format A4, Lettre, A5 ou B5 dans la cassette. Chargez les autres formats dans le réceptacle arrière.

---

[Haut de la page ▲](#)

F074

## Paramètres fax

Cette section décrit les éléments de paramètre inclus dans Paramètres fax.

- ➔ Paramètres utilisateur FAX
- ➔ Paramètres FAX avancés
- ➔ Paramètres d'impression auto
- ➔ Param. d'enregistrement auto
- ➔ Contrôle de sécurité
- ➔ Configuration facile

### Remarque

- Avant la modification des paramètres, vous pouvez vérifier les valeurs en cours en imprimant la liste des données utilisateur.
    - ➔ Récapitulatif des rapports et listes
- 

### Paramètres utilisateur FAX

- **Paramètres infos utilisateur**

Enregistre le nom et le numéro de fax/téléphone imprimé sur les fax envoyés.

- ➔ Enregistrement des informations sur l'utilisateur

- **Type ligne téléphonique**

Sélectionnez le paramètre de type de ligne téléphonique pour la machine.

- ➔ Définition du type de ligne téléphonique

### Remarque

- Ce paramètre n'est pas disponible dans tous les pays.
- 

### Paramètres FAX avancés

- **Recomposition automatique**

Active/désactive la recomposition automatique.

Si vous sélectionnez Activé, vous pouvez spécifier le nombre maximal de tentatives de recomposition et la durée pendant laquelle la machine attend entre les tentatives.

- **Détection tonalité composée**

Permet d'éviter les échecs d'émission lorsque la réception et l'émission ont lieu en même temps.

Si vous sélectionnez Activé, la machine transmet le fax après avoir vérifié la tonalité.

### Remarque

- Ce paramètre n'est pas disponible dans tous les pays.
- 

- **Paramètres durée de pause**

Permet de définir la durée de pause à chaque fois que vous appuyez sur le bouton Bis/Pause (Redial/Pause).

- **Position I.T.E.**

Sélectionne la position des informations concernant l'expéditeur (à l'intérieur ou à l'extérieur de la zone de l'image).

- **RECEPTION à distance**

Active/désactive la réception à distance.

Si vous sélectionnez Activé, vous pouvez spécifier l'ID de réception à distance.

➔ Réception à distance

- **Transmission couleur**

Lorsque vous télécopiez des documents en couleur depuis le CAD, choisissez s'il faut les convertir en données noir et blanc si la machine à télécopier du destinataire ne prend pas en charge la télécopie couleur.

Si vous sélectionnez Déconnecter, la machine ne transmet pas de documents en couleurs si la machine à télécopier du destinataire ne prend pas en charge l'envoi de fax en couleur.

- **Réduction d'image RECEPTION**

Active/désactive la réduction automatique des fax entrants pour qu'ils tiennent sur le papier sélectionné.

Si vous sélectionnez Activé, vous pouvez sélectionner la direction de réduction d'image.

- **Paramètres comm. avancés**

- EM MCE

Permet d'indiquer si les fax doivent être envoyés en mode de correction d'erreur (MCE).

➔ Émission/Réception de fax à l'aide du MCE

- REC MCE

Permet d'indiquer si les fax doivent être reçus en mode de correction d'erreur (MCE).

➔ Émission/Réception de fax à l'aide du MCE

- Vitesse début EM

Permet de sélectionner la vitesse d'émission du fax.

33600 bps correspond à la vitesse de transmission maximale. Si la ligne téléphonique ou la connexion est de mauvaise qualité, vous pouvez remédier aux problèmes de transmission en sélectionnant une vitesse de transmission moins élevée.

- Vitesse début RECEPTION

Permet de sélectionner la vitesse de réception d'un fax.

33600 bps correspond à la vitesse de réception maximale. Si la ligne téléphonique ou la connexion est de mauvaise qualité, vous pouvez remédier aux problèmes de réception en sélectionnant une vitesse de réception moins élevée.

## Paramètres d'impression auto

- **Docs reçus**

Indique si la machine imprime automatiquement lors de la réception d'un fax.

Si vous sélectionnez Ne pas imprimer, le fax reçu est alors stocké dans la mémoire de la machine.

Pour plus de détails sur le fax reçu stocké dans la mémoire de la machine :

➔ Document stocké dans la mémoire de la machine

- **Rapport d'activité**

Indique si la machine imprime automatiquement le rapport d'activité.

Si vous sélectionnez Imprimer, la machine imprime automatiquement l'historique des 20 derniers fax envoyés et reçus.

Pour plus de détails sur la procédure d'impression manuelle du rapport d'activité :

➔ Récapitulatif des rapports et listes

- **Rapport EM**

Indique si la machine imprime automatiquement le rapport TR après l'envoi d'un fax.

Si vous procédez à l'impression du rapport EM, sélectionnez Erreur d'impr. seulmt ou Imprimer pour chaque EM.

Si vous sélectionnez Erreur d'impr. seulmt ou Imprimer pour chaque EM, vous pouvez définir les paramètres d'impression pour imprimer la première page du fax avec le rapport.

- **Rapport RECEPTION**

Indique si la machine imprime automatiquement le rapport REC après la réception d'un fax.

Si vous procédez à l'impression du rapport REC, sélectionnez Erreur d'impr. seulmt ou Impr. pour chaque REC.

- **Imprimer si encre épuisée**

Définit si l'impression du fax reçu doit continuer sans que celui-ci soit enregistré dans la mémoire de la machine lorsque l'encre est épuisée.

Toutefois, une partie ou l'intégralité du fax risque de ne pas s'imprimer s'il n'y a plus d'encre.

### Param. d'enregistrement auto

Indique si le fax est enregistré automatiquement sur la carte mémoire ou la clé USB flash, après réception.

➔ Enregistrement automatique des fax reçus sur une carte mémoire ou une clé USB flash

### Contrôle de sécurité

- **Confirmation n° fax**

Si vous sélectionnez Activé, vous pouvez configurer la machine pour qu'elle envoie des fax après que le numéro a été composé deux fois à l'aide des touches numériques. En utilisant ce paramètre, vous évitez les échecs d'émission de fax.

➔ Prévention des échecs d'émission de fax

- **Vérifier infos REC fax**

Si vous sélectionnez Activé, la machine vérifie si les informations de la machine à télécopier du destinataire correspondent au numéro composé. Si c'est le cas, la machine commence à envoyer les fax.

➔ Prévention des échecs d'émission de fax

- **Paramétrage touche Ligne**

Si vous sélectionnez Activer, vous pouvez utiliser le bouton Ligne (Hook).

- **Refus réception fax.**

Si vous sélectionnez Activé, la machine refuse la réception de fax sans informations sur l'expéditeur ou provenant de certains expéditeurs.

➔ Refus de la réception de fax

- **Refus des appelants**

Si vous vous abonnez au service d'identification de l'appelant, la machine détecte l'ID d'appelant de l'expéditeur. Si l'ID de l'expéditeur correspond à la condition définie dans ce paramètre, la machine refuse la réception d'un appel téléphonique ou d'un fax provenant de cet expéditeur.

Si vous sélectionnez Oui sur l'écran de confirmation de l'abonnement, vous pouvez définir les paramètres de refus.

➔ Utilisation du service d'ID d'appelant pour refuser des appels



#### Remarque

- Ce paramètre n'est pas pris en charge dans tous les pays. Contactez votre opérateur téléphonique pour vérifier s'il fournit ce service.

### Configuration facile

La machine doit être configurée en fonction de votre ligne téléphonique et de l'utilisation de la télécopie. Suivez les instructions affichées sur l'écran LCD.



#### Remarque

- Vous pouvez préciser les paramètres de configuration séparément ou spécifier des paramètres avancés.

Pour plus d'informations sur la procédure à suivre pour spécifier les paramètres :

➔ Opérations préalables à la télécopie

U075

## Paramètres d'impression

### • Empêcher abrasion papier

Ce paramètre n'est utilisé que si la surface imprimée est tachée.

#### Important

- Pensez à réattribuer la valeur Désactivé à ce paramètre après l'impression, car il peut réduire la qualité ou la vitesse d'impression.

### • Niveau d'extension copie

Sélectionne la proportion de l'image qui dépasse du papier dans le cas d'une impression sans bordure (entière).

Un léger rognage peut se produire aux bords, car l'image copiée est agrandie pour remplir intégralement la page. Vous pouvez modifier la largeur à découper à partir des marges de l'image selon vos besoins.

La zone découpée sera plus grande si Niveau d'ext. : grand est sélectionné.

#### Important

- Ce paramètre peut être appliqué dans les conditions suivantes :
  - copie sans bordure
  - Le paramètre Sans bordure est sélectionné pour l'option Bordure lors de l'impression à partir de tirages papier

#### Remarque

- Si les impressions comportent des marges même en impression sans bordure, la sélection de l'option Niveau d'ext. : grand pour ce paramètre peut contribuer à résoudre le problème.

### • Param. de corr. auto photos

Lorsque ce paramètre est configuré sur Activé, vous pouvez choisir d'imprimer les photos avec les informations Exif enregistrées dans les fichiers image dans les cas suivants.

- L'option Corr. auto. photos est sélectionnée pour Cor phot en cas d'impression depuis une carte mémoire/clé USB flash.
- Si Corr. auto. photos est sélectionné sous Cor phot lors de l'impression d'une photo à partir d'un site Web de partage photos.
- Le paramètre d'impression du périphérique compatible PictBridge est défini sur **Défaut\*** ou sur Activé lorsque vous imprimez avec un périphérique compatible PictBridge.
  - \* Lorsque l'option **Défaut** est sélectionnée pour le paramètre d'impression du périphérique compatible PictBridge, sélectionnez Corr. auto. photos pour Cor phot dans Param. impr. PictBridge.

Haut de la page ▲



U076

## Paramètres réseau

### • Changer sans fil/câblé

Active le réseau sans fil ou câblé. Vous pouvez également désactiver le réseau sans fil/câblé.

### • Config. du réseau sans fil

Sélectionne la méthode de configuration de la connexion réseau sans fil.

#### Remarque

- Vous pouvez également accéder à ce menu de paramètres en sélectionnant Config. du réseau sans fil dans l'écran de menu.

Si ce menu est sélectionné, la machine lance la recherche d'un point d'accès compatible WPS. Lorsque la machine détecte un point d'accès, suivez les instructions à l'écran pour configurer un réseau sans fil. Si aucun point d'accès n'est détecté ou si vous avez opté pour une autre méthode de configuration, sélectionnez une méthode de configuration ci-dessous.

- Configuration standard  
Sélectionnez cette option lorsque vous configurez le réseau sans fil manuellement à l'aide du panneau de contrôle de la machine.
- WPS  
Sélectionnez cette option lorsque vous définissez les paramètres du réseau sans fil à l'aide de WPS (Wi-Fi Protected Setup). Sélectionnez Bouton poussoir ou Code PIN selon la méthode prise en charge par le point d'accès, puis suivez les instructions affichées à l'écran.
- Autre Configuration  
Sélectionnez WCN ou Configuration avancée. Si vous sélectionnez WCN, vous devez disposer d'une clé USB flash sur laquelle les paramètres du réseau sans fil sont stockés. Si vous sélectionnez Configuration avancée, suivez les instructions à l'écran.

### • Confirmer les paramètres réseau

La liste des paramètres réseau sans fil/filaire de cette machine s'affiche sur l'écran LCD. Vous pouvez imprimer la liste à partir de ce menu de configuration.

- Liste param. réseau sans fil  
La liste des paramètres réseau sans fil de cette machine s'affiche sur l'écran LCD. Les paramètres suivants sont affichés :

Eléments	Paramètre (IPv4)	Paramètre (IPv6)
Connexion	Active/Inactive	Active/Inactive
SSID	XXXXXXXXXXXXXXXXXX XXXXXXXXXXXXXXXXXX	XXXXXXXXXXXXXXXXXX XXXXXXXXXXXXXXXXXX
Mode de communication	Infrastructure	Infrastructure
Canal	XX	XX
Sécurité réseau sans fil	Désactiver/WEP (64 bits)/WEP (128 bits)/WPA-PSK (TKIP)/WPA-PSK (AES)/WPA2-PSK (TKIP)/WPA2-PSK (AES)	Désactiver/WEP (64 bits)/WEP (128 bits)/WPA-PSK (TKIP)/WPA-PSK (AES)/WPA2-PSK (TKIP)/WPA2-PSK (AES)
Adresse IP	XXX. XXX. XXX. XXX	XXXX: XXXX: XXXX: XXXX: XXXX: XXXX: XXXX: XXXX
Masque de sous-réseau	XXX. XXX. XXX. XXX	-
Longueur préfixe sous-réseau	-	XXX
Passerelle par défaut	XXX. XXX. XXX. XXX	XXXX: XXXX: XXXX: XXXX: XXXX: XXXX: XXXX: XXXX
Adresse MAC	XX:XX:XX:XX:XX:XX	XX:XX:XX:XX:XX:XX

Paramètres IPsec	-	Activer (ESP)/Activer (ESP et AH)/ Activer (AH)/Inactive
Clé pré-partagée	-	XXXXXXXXXXXXXXXXXX
Nom de l'imprimante	XXXXXXXXXXXXXXXXXX	XXXXXXXXXXXXXXXXXX
Nom du service Bonjour	XXXXXXXXXXXXXXXXXX XXXXXXXXXXXXXXXXXX XXXXXXXXXXXXXXXXXX XXXXXXXXXXXXXXXXXX	XXXXXXXXXXXXXXXXXX XXXXXXXXXXXXXXXXXX XXXXXXXXXXXXXXXXXX XXXXXXXXXXXXXXXXXX

(« XX » représente des caractères alphanumériques.)

- Liste des paramètres réseau

La liste des paramètres réseau filaire de cette machine s'affiche sur l'écran LCD.

Les paramètres suivants sont affichés :

Éléments	Paramètre (IPv4)	Paramètre (IPv6)
Connexion	Active/Inactive	Active/Inactive
Adresse IP	XXX. XXX. XXX. XXX	XXXX: XXXX: XXXX: XXXX: XXXX: XXXX: XXXX: XXXX
Masque de sous-réseau	XXX. XXX. XXX. XXX	-
Longueur préfixe sous-réseau	-	XXX
Passerelle par défaut	XXX. XXX. XXX. XXX	XXXX: XXXX: XXXX: XXXX: XXXX: XXXX: XXXX: XXXX
Adresse MAC	XX:XX:XX:XX:XX:XX	XX:XX:XX:XX:XX:XX
Paramètres IPsec	-	Activer (ESP)/Activer (ESP et AH)/Activer (AH)/ Inactive
Clé pré-partagée	-	XXXXXXXXXXXXXXXXXX
Nom de l'imprimante	XXXXXXXXXXXXXXXXXX	XXXXXXXXXXXXXXXXXX
Nom du service Bonjour	XXXXXXXXXXXXXXXXXX XXXXXXXXXXXXXXXXXX XXXXXXXXXXXXXXXXXX XXXXXXXXXXXXXXXXXX	XXXXXXXXXXXXXXXXXX XXXXXXXXXXXXXXXXXX XXXXXXXXXXXXXXXXXX XXXXXXXXXXXXXXXXXX

(« XX » représente des caractères alphanumériques.)

- Imprimer détails réseau

Vous pouvez imprimer les paramètres réseau de la machine, comme par exemple l'adresse IP ou le SSID.

Les informations suivantes relatives à la configuration réseau de la machine sont imprimées :

➡ [Impression des informations de configuration réseau](#)



### Important

- Cette impression fournit des informations précieuses sur l'ordinateur. Conservez-la soigneusement.

- **Autres paramètres**

- Définir nom d'imprimante

Permet de déterminer le nom d'imprimante. Vous pouvez saisir jusqu'à 15 caractères pour le nom.



### Remarque

- Vous ne pouvez pas modifier ce paramètre si la carte mémoire est insérée dans l'emplacement de carte.
- Vous ne pouvez pas utiliser le même nom d'imprimante que celui déjà employé pour les autres périphériques connectés au réseau.
- Vous ne pouvez pas utiliser de trait d'union comme premier ou dernier caractère du nom d'imprimante.

- Paramètres TCP/IP

Sélectionne la version IP (IPv4 ou IPv6). Veuillez à sélectionner IPv4.

- Définir partage de carte mémoire

Permet d'indiquer s'il faut partager l'emplacement de carte avec un ordinateur connecté au réseau.

---

 **Remarque**

---

- Vous ne pouvez pas modifier ce paramètre si la carte mémoire est insérée dans l'emplacement de carte.
- 

- Paramètre WSD

Permet d'activer ou de désactiver le paramètre WSD (un des protocoles réseau pris en charge par Windows 7 et Windows Vista).

**Activer/désactiver WSD**

Permet d'activer ou de désactiver WSD.

---

 **Remarque**

---

- Lorsque ce paramètre est activé, l'icône d'imprimante s'affiche dans l'Explorateur de réseau de Windows 7 et Windows Vista.
- 

**Param. num. WSD du périph.**

Sélectionnez Activer pour transférer les données numérisées vers l'ordinateur à l'aide du paramètre WSD :

**Paramètre délai d'attente**

Spécifie le délai d'attente.

- Paramètres Bonjour

Permet de configurer les paramètres du réseau local à l'aide de Bonjour pour Macintosh.

**Activer/désactiver Bonjour**

Le fait de sélectionner Activer vous permet d'utiliser Bonjour pour définir les paramètres réseau.

**Nom du service**

Permet de déterminer le nom du service Bonjour. Vous pouvez saisir jusqu'à 48 caractères pour le nom.

---

 **Remarque**

---

- Vous ne pouvez pas utiliser le même nom de service que celui déjà employé pour les autres périphériques connectés au réseau.
- 

- Paramètre protocole LPR

Permet d'activer ou de désactiver le paramètre LPR.

- **Réinitialiser paramètres réseau**

Initialise les paramètres réseau de la machine.

 **Important**

- Notez que l'initialisation efface tous les paramètres de connexion avec les ordinateurs et les opérations d'impression et de numération peuvent devenir impossibles. Pour utiliser la machine sur le réseau, procédez à la configuration à l'aide du CD-ROM d'installation. Prenez garde lorsque vous initialisez les paramètres réseau de la machine.

---

 **Remarque**

---

- Initialisation des paramètres réseau à l'aide de IJ Network Tool :
    - ➔ [Initialisation des paramètres réseau de la machine](#)
-

U077

## Paramètres utilisateur périph.

### • Paramètre date/heure

Définit la date et l'heure en cours.

➔ Définition des informations sur l'expéditeur

### • Format d'affichage de la date

Permet de définir le format de la date affichée sur l'écran LCD et imprimée sur les fax envoyés et les photos.



#### Remarque

- Lorsque l'option Activé est sélectionnée dans l'écran Imprimer la date de l'écran des paramètres d'impression pour une impression à partir d'une carte mémoire ou d'une clé USB flash, la date de prise de vue est imprimée au format d'affichage de date sélectionné.

➔ Éléments de paramètre

### • Heure d'été

Active/désactive l'heure d'été. Si vous sélectionnez Activé, vous pouvez sélectionner des sous-paramètres supplémentaires. Ce paramètre n'est pas disponible dans tous les pays.

- Date/heure de début  
Définit le jour et l'heure auxquels commence l'heure d'été.  
Mois : Spécifiez le mois.  
Semaine : Spécifiez la semaine.  
Jour : Spécifiez le jour de la semaine.  
L'écran permettant de définir l'heure à laquelle commence l'heure d'été apparaît une fois que vous avez spécifié les éléments ci-dessus et appuyé sur le bouton OK.  
Une fois que vous avez défini l'heure voulue et appuyé sur le bouton OK, vous pouvez spécifier la date et l'heure de fin.
- Date/heure de fin  
Définit le jour et l'heure auxquels se termine l'heure d'été.  
Mois : Spécifiez le mois.  
Semaine : Spécifiez la semaine.  
Jour : Spécifiez le jour de la semaine.  
L'écran permettant de définir l'heure à laquelle se termine l'heure d'été apparaît une fois que vous avez spécifié les éléments ci-dessus et appuyé sur le bouton OK.  
Spécifiez l'heure voulue, puis appuyez sur le bouton OK.

### • Attribut lecture/écriture

Détermine s'il est possible d'enregistrer des données sur les cartes mémoire à partir d'un ordinateur.



#### Important

- Retirez la carte mémoire avant de modifier ce paramètre.  
➔ Configuration du logement pour carte en tant que lecteur de carte mémoire de l'ordinateur
- Lorsque ce paramètre est défini sur Ecriture depuis PC USB ou Ecriture depuis PC LAN, vous ne pouvez pas imprimer de photos à partir d'une carte mémoire à l'aide du panneau de contrôle de la machine. Lorsque vous avez fini d'utiliser le lecteur de carte mémoire dédié, pensez à rétablir le paramètre Lecture seule depuis PC. Lorsque vous mettez la machine hors tension, l'option Ecriture depuis PC USB ou Ecriture depuis PC LAN est désactivée. Le paramètre Lecture seule depuis PC est rétabli lorsque vous remettez la machine sous tension.

### • Contrôle du son

Sélectionne le volume.

- Volume clavier

Sélectionne le volume du bip émis lorsque vous appuyez sur les boutons du panneau de contrôle.

- Volume alarme  
Sélectionne le volume de l'alarme.
- Volume moniteur ligne  
Sélectionne le volume du moniteur de ligne.
- Alarme téléphone décroché  
Sélectionne le volume de l'alarme lorsque le combiné du téléphone n'est pas raccroché correctement.

## • Choix du pays

Sélectionne le pays où vous utilisez la machine.



### Remarque

---

- Ce paramètre n'est pas disponible dans tous les pays.
- 

## • Répétition touche

Permet d'activer/de désactiver la saisie continue en appuyant sur le bouton ▲, ▼, ◀, ▶, + ou - et en le maintenant enfoncé lors de la définition du nombre de copies ou du coefficient de zoom, lorsque vous modifiez la photo affichée sur l'écran LCD, etc.

## • Param sortie Recto verso

Permet de sélectionner le paramètre de sortie papier pour les documents recto verso.

- Sortie par page  
Les documents sont éjectés du CAD dans l'ordre d'origine.
- Rapide arrière/avant  
Les documents sont éjectés du CAD avec le recto et le verso de chaque feuille en ordre inversé, ce qui permet d'accélérer la vitesse de traitement.

Haut de la page ▲

U078

## Param. impr. tél portable

Lorsque vous effectuez une impression à partir d'un téléphone portable via une communication Bluetooth, sélectionnez les paramètres d'impression tels que le format de page, le type de support, etc.

Pour en savoir plus sur les impressions à partir d'un téléphone portable via une communication Bluetooth :

➔ [Impression à partir d'un téléphone portable via une communication Bluetooth](#)

### Remarque

- Ce menu s'affiche uniquement lorsque l'adaptateur Bluetooth en option est connecté.



#### 1. Form. p.

Sélectionnez le format de page pour imprimer les photos enregistrées sur un téléphone portable.

#### 2. Type (Type de support)

Sélectionnez le type de support pour imprimer les photos enregistrées sur un téléphone portable.

#### 3. Bordure (Impression avec bordure/sans bordure)

Sélectionnez la présentation avec/sans bordure pour imprimer les photos enregistrées sur un téléphone portable.

#### 4. Image Optimizer

Sélectionnez Activé pour corriger et adoucir les contours irréguliers lors de l'impression.

[Haut de la page](#) ▲

U079

## Paramètres Bluetooth

Vous pouvez modifier le nom de périphérique de la machine, sa clé d'identification, etc., à l'aide des paramètres Bluetooth.

Pour en savoir plus sur les impressions à partir d'un téléphone portable via une communication Bluetooth :

➔ [Impression à partir d'un téléphone portable via une communication Bluetooth](#)

Pour en savoir plus sur les impressions à partir d'un ordinateur via une communication Bluetooth :

➔ [À propos des communications Bluetooth](#)

### Remarque

- Ce menu s'affiche uniquement lorsque l'adaptateur Bluetooth en option est connecté.
- 

#### • **Sél. nom du périphérique**

Permet de définir le nom de la machine tel qu'il s'affiche sur le périphérique compatible Bluetooth.

Par exemple, si vous attribuez le nom « XXX-2 » à la machine, la mention qui apparaîtra sur le périphérique Bluetooth est « Canon XXX-2 ». Le nom par défaut de la machine est « XXX-1 » (où « XXX » le nom de votre machine).

#### • **Param. refus d'accès**

Si Activé est sélectionné, la recherche de cette machine par un périphérique compatible Bluetooth est désactivée.

#### • **Paramètres de sécurité**

La sélection de l'option Activer active la clé d'identification définie à partir de l'écran Modif. clé d'identification. La définition d'une clé d'identification empêche l'accès non souhaité depuis d'autres périphériques Bluetooth. Vous pouvez sélectionner l'un ou l'autre des modes de sécurité présentés ci-dessous.

- Mode 3 (conseillé)  
Ce mode est activé sur la sécurité appliquée au niveau de la liaison.  
Vous devez entrer la clé d'identification lorsqu'un périphérique Bluetooth communique avec la machine.  
Sélectionnez ce mode.
- Mode 2  
Ce mode est activé sur la sécurité appliquée au niveau de service.  
Vous devez entrer la clé d'identification lorsque vous imprimez via une communication Bluetooth.  
Après avoir configuré le mode de sécurité, nous vous conseillons d'effectuer un test d'impression via une communication Bluetooth.  
Si l'impression ne démarre pas, modifiez le mode de sécurité et réessayez.

#### • **Modif. clé d'identification**

Permet de modifier la clé d'identification. Une clé d'identification est un nombre à quatre chiffres qui permet d'empêcher l'accès non souhaité depuis d'autres périphériques Bluetooth.

La valeur initiale de cette clé est « 0000 ».

Une fois la clé d'identification modifiée, la saisie de cette clé peut se révéler nécessaire sur des périphériques Bluetooth qui pouvaient auparavant accéder librement à la machine. Dans ce cas, entrez la nouvelle clé d'identification à partir du périphérique.

U080

## Param. impr. PictBridge

Permet de modifier les paramètres d'impression lorsque vous effectuez des impressions à partir d'un périphérique PictBridge compatible.

Définissez les paramètres d'impression du périphérique compatible PictBridge sur **Défaut** lorsque vous souhaitez effectuer une impression en fonction des paramètres définis pour la machine.

Pour modifier les paramètres d'impression à partir d'un périphérique compatible PictBridge :

➔ Paramètres sur un périphérique compatible PictBridge

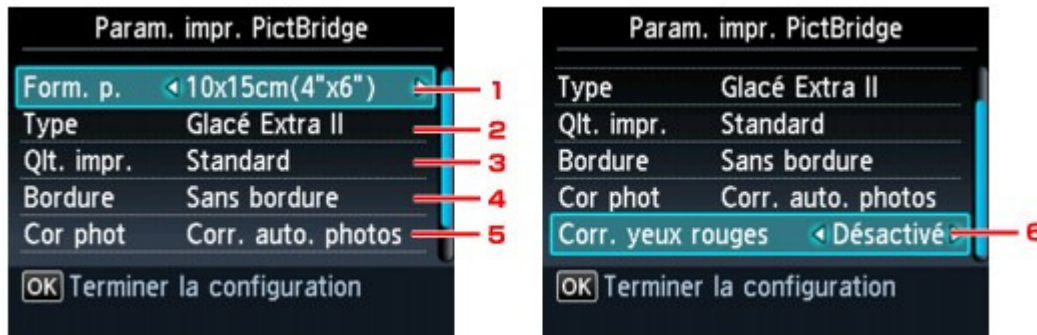

### 1. Form. p.

Sélectionnez le format de papier lorsque vous effectuez des impressions directement à partir d'un périphérique compatible PictBridge.

Lorsque vous exécutez les paramètres PictBridge à partir de la machine, définissez l'option **Format papier** sur **Défaut** pour le périphérique compatible PictBridge.

### 2. Type (Type de support)

Sélectionnez le type de support lorsque vous effectuez des impressions directement à partir d'un périphérique compatible PictBridge.

Lorsque vous exécutez les paramètres PictBridge à partir de la machine, définissez l'option **Type de papier** sur **Défaut** pour le périphérique compatible PictBridge.

### 3. Qlt. impr. (Qualité d'impression)

Lorsque vous effectuez des impressions directement à partir d'un périphérique compatible PictBridge, vous devez sélectionner la qualité des impressions.

### 4. Bordure (Impression avec bordure/sans bordure)

Sélectionnez la présentation avec ou sans bordure.

Lorsque vous exécutez les paramètres PictBridge à partir de la machine, définissez l'option **Présentation** sur **Défaut** pour le périphérique compatible PictBridge.

### 5. Cor phot

Lorsque Corr. auto. photos est sélectionné, la scène ou le visage figurant sur la photo est repéré et la correction la mieux adaptée à chaque photo est appliquée automatiquement. Cette fonction permet d'éclaircir l'impression des visages assombris par un contre-jour. Elle analyse également une scène (paysage, nocturne, portrait, etc.), puis la corrige en adaptant automatiquement la couleur, la luminosité ou le contraste pour impression.

### Remarque

- Par défaut, la correction automatique est appliquée lors de l'impression de photos à partir d'un périphérique compatible avec PictBridge.
- Si Pas de correction est sélectionné, les photos sont imprimées sans correction.

### 6. Corr. yeux rouges



Sélectionnez Activé pour corriger l'effet « yeux rouges » dû à la prise de vue au flash dans les portraits.

Selon le type de photo, les yeux rouges peuvent ne pas être corrigés ou la correction peut s'appliquer à d'autres endroits que les yeux.

[Haut de la page ▲](#)

---

Page d'accueil > Présentation de la machine > Modification des paramètres de la machine > Modification des paramètres de la machine à partir de l'écran LCD > Sélection de langue

---

U081

## Sélection de langue

Permet de changer la langue des messages et menus affichés sur l'écran LCD.

[Haut de la page ▲](#)

U082

## Réinitialiser paramètre

Rétablit les valeurs par défaut de tous les paramètres de la machine. Selon l'état actuel de la machine, il est cependant possible que certaines valeurs ne puissent pas être modifiées.

- **Configuration service Web uniq.**

Rétablit les valeurs par défaut des paramètres du service Web.

- **Paramètres LAN uniquement**

Rétablit les valeurs par défaut des paramètres du réseau.

### Remarque

- Vous pouvez restaurer les valeurs par défaut des paramètres réseau à l'aide de l'option Réinitialiser paramètres réseau sous Paramètres réseau.

- **N° tél. uniquement**

Rétablit les valeurs par défaut des paramètres de numéro de téléphone/fax.

- **Paramètres uniquement**

Rétablit les valeurs par défaut des paramètres tels que la taille du papier, le type de support ou autre. Les paramètres réseau et de numéro de téléphone/fax ne sont pas rétablis.

- **Réinitialiser tout**

Rétablit les valeurs par défaut de tous les paramètres de la machine.

### Remarque

- Vous ne pouvez pas restaurer les valeurs par défaut des paramètres suivants :
  - la langue d'affichage de l'écran LCD ;
  - la position actuelle de la tête d'impression ;
  - le paramètre Attribut lecture/écriture ;
  - le pays sélectionné sous Choix du pays ;
  - le numéro de téléphone de l'utilisateur référencé ;
  - le nom de l'utilisateur référencé.

Haut de la page ▲

U012

## À propos des paramètres ECO

Vous pouvez définir l'impression recto/verso automatique comme paramètre par défaut.

Pour procéder à la configuration, suivez la procédure ci-dessous.

### 1. Assurez-vous que la machine est sous tension.

➔ Vérification que la machine est sous tension

### 2. Appuyez sur le bouton MENU.

L'écran de menu s'affiche.

### 3. Sélectionnez Paramètres ECO et appuyez sur le bouton OK.

### 4. Utilisez le bouton ▲▼ pour sélectionner le paramètre, le bouton ◀▶ pour le modifier puis le bouton OK pour confirmer la sélection.



#### 1. Copie

Permet de définir l'option de copie recto verso par défaut.

#### 2. Impression PDF

Permet de définir par défaut l'impression recto verso des fichiers PDF enregistrés sur une carte mémoire/clé USB flash.

#### 3. Impression modèle

Permet de définir par défaut l'impression recto verso sur la machine.

#### 4. Impression FAX

Permet de définir par défaut l'impression recto verso des fichiers envoyés/reçus, des rapports ou des listes.

### Important

- Dans les cas suivants, les fax sont imprimés en recto simple lorsque l'option Activé est sélectionnée.
  - lors de la réception de fax en couleur,
  - lorsque l'option Légal est sélectionnée pour Form. p. dans Paramètres papier FAX.

### Remarque

- Si l'impression recto verso est sélectionnée, l'icône  s'affiche sur l'écran de menu ou sur chaque écran des paramètres d'impression.

U090

## À propos du paramètre silencieux

Activez cette fonction sur la machine pour réduire le bruit de fonctionnement (si vous imprimez la nuit, par exemple). En outre, vous pouvez spécifier l'intervalle pour réduire le bruit de fonctionnement de l'imprimante.

### Important

- Définissez la date et l'heure à l'avance.  
➔ [Définition des informations sur l'expéditeur](#)

Pour procéder à la configuration, suivez la procédure ci-dessous.

#### 1. Assurez-vous que la machine est sous tension.

- ➔ [Vérification que la machine est sous tension](#)

#### 2. Appuyez sur le bouton MENU.

L'écran de menu s'affiche.

#### 3. Sélectionnez Paramètre silencieux et appuyez sur le bouton OK.

#### 4. Utilisez le bouton ▲▼ pour sélectionner Utiliser mode silencieux ou Utiliser pdt heures spécifiées, puis appuyez sur le bouton OK.

- Si l'option Utiliser mode silencieux est sélectionnée :

L'écran de confirmation s'affiche. Ensuite, l'icône  s'affiche à l'instar de l'icône du menu Paramètre silencieux.

- Si l'option Utiliser pdt heures spécifiées est sélectionnée :

L'écran Heures silencieuses s'affiche. Utilisez le bouton ▲▼◀▶ pour spécifier l'heure de début/de fin, puis appuyez sur OK.

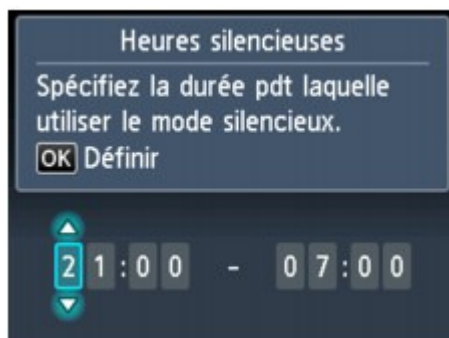

L'écran de confirmation s'affiche. Ensuite, l'icône  s'affiche à l'instar de l'icône du menu Paramètre silencieux.

Activez ce paramètre pour réduire le bruit de l'imprimante lorsque celle-ci fonctionne.

### Important

- Lorsque ce paramètre est défini sur Désactiver le mode silencieux, les opérations peuvent être ralenties.
- Selon la configuration de la machine, il est possible que ce paramètre soit peu efficace. Par ailleurs, certains bruits, par exemple lorsque la machine se prépare à imprimer, ne sont pas réduits.

 **Remarque**

---

- Vous pouvez définir le mode silencieux à partir du panneau de contrôle de la machine, du pilote de l'imprimante ou de ScanGear (pilote du scanner). Quelle que soit la solution choisie pour définir le mode silencieux, celui-ci s'applique lorsque vous effectuez des opérations à partir du panneau de contrôle de la machine ou lors des procédures d'impression et de numérisation depuis l'ordinateur.
- 

[Haut de la page ▲](#)

---

[Page d'accueil](#) > [Présentation de la machine](#) > [Modification des paramètres de la machine](#) >  
[Configuration du logement pour carte en tant que lecteur de carte mémoire de l'ordinateur](#)

---

## Configuration du logement pour carte en tant que lecteur de carte mémoire de l'ordinateur

● [Configuration du logement pour carte en tant que lecteur de carte mémoire de l'ordinateur](#)

[Haut de la page ▲](#)

U020

## Configuration du logement pour carte en tant que lecteur de carte mémoire de l'ordinateur

L'emplacement de carte de la machine peut aussi servir de lecteur de carte mémoire pour l'ordinateur.

### Remarque

- Si vous utilisez la machine sur un réseau, l'emplacement de carte de la machine peut être utilisé en tant que lecteur réseau .  
➔ [Utilisation de l'emplacement de carte sur un réseau](#)

### Important

- Si l'option Attribut lecture/écriture dans Paramètres utilisateur périph. sous Paramètres périphérique est définie sur Ecriture depuis PC USB ou Ecriture depuis PC LAN à l'aide du panneau de contrôle de la machine, vous ne pouvez pas imprimer des photos stockées sur une carte mémoire à l'aide du panneau de contrôle de la machine. Après avoir utilisé l'emplacement de carte comme lecteur de carte mémoire de l'ordinateur, retirez la carte mémoire et redéfinissez l'option Attribut lecture/écriture sur Lecture seule depuis PC. Lorsque vous mettez la machine hors tension, l'option Ecriture depuis PC USB ou Ecriture depuis PC LAN est désactivée. Le paramètre Lecture seule depuis PC est rétabli lorsque vous remettez la machine sous tension.

#### 1. Assurez-vous que la machine est sous tension.

➔ [Vérification que la machine est sous tension](#)

#### 2. Vérifiez que la carte mémoire n'est pas insérée.

Si elle l'est, retirez-la de l'emplacement de carte.

➔ [Insertion de la carte mémoire](#)

#### 3. Appuyez sur le bouton MENU.

L'écran de menu s'affiche.

#### 4. Sélectionnez Config. et appuyez sur le bouton OK.

#### 5. Sélectionnez Paramètres périphérique et appuyez sur le bouton OK.

#### 6. Utilisez le bouton ▲▼ pour sélectionner l'option Paramètres utilisateur périph., puis appuyez sur le bouton OK.

#### 7. Utilisez le bouton ▲▼ pour sélectionner Attribut lecture/écriture, puis appuyez sur le bouton OK.

#### 8. Utilisez le bouton ▲▼ pour sélectionner un attribut de lecture/écriture, puis appuyez sur le bouton OK.

##### **Ecriture depuis PC USB**

L'emplacement de carte est utilisé en tant que lecteur de carte mémoire d'un ordinateur connecté à la machine via USB. Des données peuvent être écrites sur la carte mémoire à partir de l'ordinateur.

##### **Ecriture depuis PC LAN**

L'emplacement de carte est utilisé en tant que lecteur de carte mémoire d'un ordinateur connecté à la machine via un réseau. Des données peuvent être écrites sur la carte mémoire à partir de



l'ordinateur.

### **Lecture seule depuis PC**

L'emplacement de carte est utilisé uniquement pour la lecture. Sélectionnez ce mode pour imprimer des photos depuis une carte mémoire.

## **Important**

- Si vous utilisez l'emplacement de carte en tant que lecteur de la carte mémoire de l'ordinateur, vous devez effectuer une opération de retrait en toute sécurité sur votre ordinateur avant de retirer physiquement la carte de la machine.

Cliquez avec le bouton droit sur l'icône  Disque amovible, puis cliquez sur Éjecter. Si Éjecter ne s'affiche pas à l'écran, assurez-vous que le témoin d'Accès (Access) ne clignote pas, puis retirez la carte.

Sur un réseau : l'opération de retrait n'est pas nécessaire.

[Haut de la page ▲](#)

## À propos des communications réseau

- [Modification et confirmation des paramètres réseau](#)
- [Écrans pour la connexion réseau d'IJ Network Tool](#)
- [Autres écrans d'IJ Network Tool](#)
- [Annexes des communications réseau](#)

[Haut de la page ▲](#)

---

[Page d'accueil](#) > [Présentation de la machine](#) > [À propos des communications réseau](#) > [Modification et confirmation des paramètres réseau](#)

---

## Modification et confirmation des paramètres réseau

- [IJ Network Tool](#)
- [Modification des paramètres de la feuille Réseau sans fil](#)
- [Modification des paramètres détaillés WEP](#)
- [Modification des paramètres détaillés WPA ou WPA2](#)
- [Modification des paramètres de la feuille Réseau filaire](#)
- [Modification des paramètres de la feuille Mot de passe d'administrateur](#)
- [Surveillance de l'état du réseau sans fil](#)
- [Initialisation des paramètres réseau de la machine](#)
- [Affichage des paramètres modifiés](#)
- [Impression des informations de configuration réseau](#)

[Haut de la page](#) ▲

N010

## IJ Network Tool

IJ Network Tool est un utilitaire qui vous permet d'afficher et de modifier les paramètres réseau de la machine. Il est installé en même temps que la machine.

### Important

- Pour utiliser la machine sur un réseau, vérifiez que vous disposez de l'équipement nécessaire en fonction du type de connexion, tel qu'un point d'accès ou un câble réseau.
- Ne démarrez pas IJ Network Tool pendant une impression.
- Ne lancez pas d'impression lorsque IJ Network Tool est exécuté.
- Si la fonction de pare-feu de votre logiciel de sécurité est activée, un message peut apparaître avertissant que le logiciel Canon essaie d'accéder au réseau. Si c'est le cas, paramétrez le logiciel de sécurité pour qu'il autorise toujours l'accès.
- IJ Network Tool est compatible avec Windows XP, mais ne prend pas en charge la fonction de permutation rapide d'utilisateur. Il est recommandé de quitter IJ Network Tool avant de changer d'utilisateur.

### Démarrage de IJ Network Tool

1. Cliquez sur Démarrer et sélectionnez Tous les programmes, Canon Utilities, IJ Network Tool, puis IJ Network Tool.

#### Remarque

- Vous pouvez également démarrer IJ Network Tool en cliquant sur  Paramètres de réseau dans Manuel et paramètres, dans Solution Menu EX.

Haut de la page ▲

N013

## Modification des paramètres de la feuille Réseau sans fil

Pour modifier les paramètres réseau sans fil de l'imprimante, connectez temporairement l'imprimante à l'ordinateur à l'aide d'un câble USB. Si vous modifiez les paramètres réseau sans fil de l'ordinateur sur une connexion sans fil sans connexion USB, votre ordinateur risque de ne pas pouvoir communiquer avec la machine après la modification des paramètres.

### Remarque

- Pour modifier les paramètres de la feuille Réseau sans fil, appuyez sur le bouton MENU, sélectionnez Config., Paramètres périphérique, Paramètres réseau et Changer sans fil/câblé, puis sélectionnez Réseau sans fil actif sur le panneau de contrôle.

#### 1. Démarrez IJ Network Tool.

➔ Démarrage de IJ Network Tool

#### 2. Sélectionnez l'imprimante dans **Imprimantes**.

Si l'imprimante est connectée temporairement à l'ordinateur à l'aide d'un câble USB, sélectionnez l'imprimante à l'aide du port « USBnnn » (où « n » représente un nombre) qui s'affiche dans la colonne Nom de port.

#### 3. Sélectionnez **Configuration...** dans le menu **Paramètres**.

#### 4. Cliquez sur l'onglet Réseau sans fil.

La feuille Réseau sans fil s'affiche.

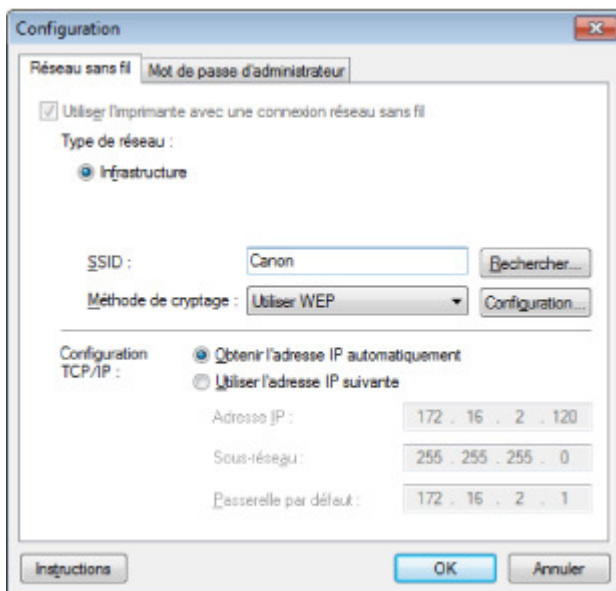

Pour plus d'informations sur la feuille Réseau sans fil, reportez-vous à la section [Feuille Réseau sans fil](#).

#### 5. Modifiez ou confirmez les paramètres.

##### **SSID :**

Entrez la même valeur que celle définie pour le point d'accès cible.

Si l'imprimante est connectée à l'aide d'un câble USB, l'écran Rechercher s'affiche en cliquant sur Rechercher. Définissez le SSID de votre point d'accès en sélectionnant celui des points d'accès détectés.

➔ Écran Rechercher

 **Remarque**

- Entrez le même SSID que celui utilisé par le point d'accès. Le SSID est sensible à la casse.

**Méthode de cryptage :**

Sélectionnez la méthode de cryptage utilisée sur le réseau sans fil.

Vous pouvez modifier les paramètres WEP en sélectionnant Utiliser WEP et en cliquant sur **Configuration...**

➔ [Modification des paramètres détaillés WEP](#)

Vous pouvez modifier les paramètres WPA ou WPA2 en sélectionnant Utiliser WPA ou Utiliser WPA2 et en cliquant sur **Configuration...**

➔ [Modification des paramètres détaillés WPA ou WPA2](#)

 **Important**

- Si aucun des types de cryptage du point d'accès, de l'imprimante ou de l'ordinateur ne correspondent, l'imprimante ne peut pas communiquer avec l'ordinateur. Si l'imprimante ne peut pas communiquer avec l'ordinateur après modification du type de cryptage de l'imprimante, assurez-vous que les types de cryptage de l'ordinateur et du point d'accès correspondent à celui défini pour l'imprimante.
  - ➔ [Comment définir une clé WEP/WPA/WPA2](#)
- Si vous vous connectez à un réseau non protégé par des mesures de sécurité, des données risquent d'être divulguées à une tierce partie, telles que vos informations personnelles.

**Configuration TCP/IP :**

Permet de définir l'adresse IP de l'imprimante à utiliser sur le réseau. Définissez une valeur appropriée pour votre environnement réseau.

**6.** Cliquez sur OK.

Après avoir modifié la configuration, un écran vous invite à confirmer vos modifications avant l'envoi des paramètres à l'imprimante. Si vous cliquez sur **Oui**, les paramètres sont envoyés à l'imprimante et l'écran Paramètres transmis s'affiche.

 **Remarque**

- Toute modification des paramètres réseau à l'aide du câble USB risque de modifier temporairement l'imprimante par défaut. Dans ce cas, réinitialisez l'option Définir comme imprimante par défaut.

[Haut de la page ▲](#)

N014

## Modification des paramètres détaillés WEP

Pour modifier les paramètres réseau sans fil de l'imprimante, connectez temporairement l'imprimante à l'ordinateur à l'aide d'un câble USB. Si vous modifiez les paramètres réseau sans fil de l'ordinateur sur une connexion sans fil sans connexion USB, votre ordinateur risque de ne pas pouvoir communiquer avec la machine après la modification des paramètres.

### 1. Démarrez IJ Network Tool.

➔ Démarrage de IJ Network Tool

### 2. Sélectionnez l'imprimante dans **Imprimantes**.

Si l'imprimante est connectée temporairement à l'ordinateur à l'aide d'un câble USB, sélectionnez l'imprimante à l'aide du port « USBnnn » (où « n » représente un nombre) qui s'affiche dans la colonne Nom de port.

### 3. Sélectionnez **Configuration...** dans le menu **Paramètres**.

### 4. Cliquez sur l'onglet Réseau sans fil.

### 5. Sélectionnez Utiliser WEP dans **Méthode de cryptage** : et cliquez sur **Configuration...**

L'écran Détails WEP s'affiche.

### 6. Modifiez ou confirmez les paramètres.

En cas de modification de mot de passe (clé WEP), la même modification doit être apportée au mot de passe (clé WEP) du point d'accès.

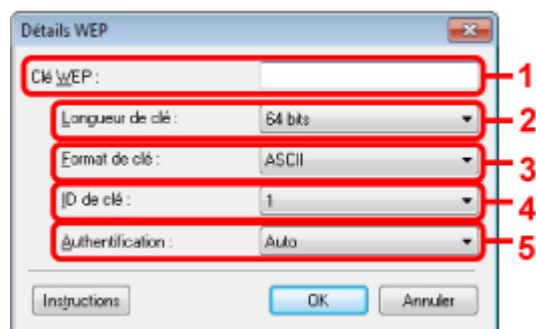

#### 1. Clé WEP :

Entrez la même clé que celle définie pour le point d'accès.

Le nombre et le type de caractères qui peuvent être saisis dépendent de la longueur et du format de la clé.

		Longueur de clé :	
		64 bits	128 bits
Format de clé :	ASCII	5 caractères	13 caractères
	Hexadécimal (Hexa )	10 chiffres	26 chiffres

#### 2. Longueur de clé :

Sélectionnez 64 bits ou 128 bits.

#### 3. Format de clé :

Sélectionnez ASCII ou Hexa.

#### 4. ID de clé :

Sélectionnez l'ID de clé (index) défini pour le point d'accès.

**5. Authentification :**

Sélectionnez la méthode d'authentification permettant d'authentifier l'accès de l'imprimante au point d'accès.

Normalement, sélectionnez Auto. Si vous souhaitez spécifier la méthode manuellement, sélectionnez Système ouvert ou Clé partagée selon le paramètre du point d'accès.

**7. Cliquez sur OK.****Important**

- Si l'imprimante ne peut pas communiquer avec l'ordinateur après modification du type de cryptage de l'imprimante, assurez-vous que les types de cryptage de l'ordinateur et du point d'accès correspondent à celui défini pour l'imprimante.  
➔ [Comment définir une clé WEP/WPA/WPA2](#)

**Remarque**

- Toute modification des paramètres réseau à l'aide du câble USB risque de modifier temporairement l'imprimante par défaut. Dans ce cas, réinitialisez l'option Définir comme imprimante par défaut.

[Haut de la page ▲](#)



N107

## Modification des paramètres détaillés WPA ou WPA2

Pour modifier les paramètres réseau sans fil de l'imprimante, connectez temporairement l'imprimante à l'ordinateur à l'aide d'un câble USB. Si vous modifiez les paramètres réseau sans fil de l'ordinateur sur une connexion sans fil sans connexion USB, votre ordinateur risque de ne pas pouvoir communiquer avec la machine après la modification des paramètres.

Les écrans illustrés dans la présente section font référence aux paramètres détaillés WPA.

### 1. Démarrez IJ Network Tool.

➔ Démarrage de IJ Network Tool

### 2. Sélectionnez l'imprimante dans **Imprimantes**.

Si l'imprimante est connectée temporairement à l'ordinateur à l'aide d'un câble USB, sélectionnez l'imprimante à l'aide du port « USBnnn » (où « n » représente un nombre) qui s'affiche dans la colonne Nom de port.

### 3. Sélectionnez **Configuration...** dans le menu **Paramètres**.

### 4. Cliquez sur l'onglet Réseau sans fil.

### 5. Sélectionnez Utiliser WPA ou Utiliser WPA2 dans **Méthode de cryptage** : et cliquez sur **Configuration...**

L'écran Détails WPA s'affiche (pour WPA2, l'écran Détails WPA2 s'affiche).  
si le cryptage n'est pas défini pour l'imprimante, l'écran Confirmation du type d'authentification s'affiche. Passez à l'étape 7.

### 6. Cliquez sur **Modifier les paramètres...**

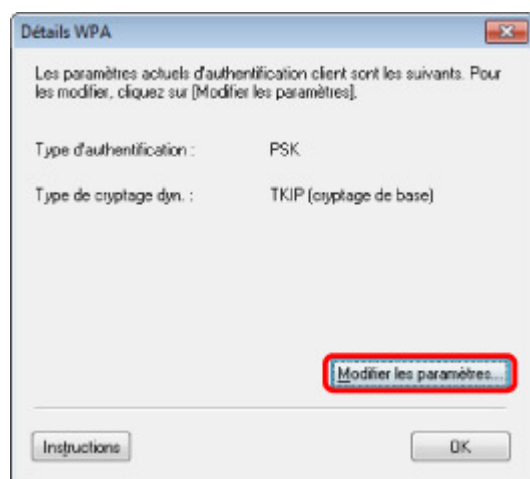

### 7. Vérifiez le type d'authentification du client et cliquez sur **Suivant**>.

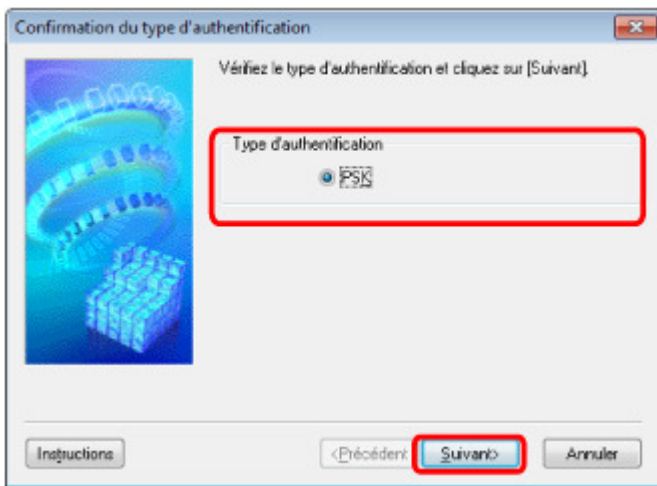

8. Entrez la phrase de passe, confirmez le type de cryptage dynamique et cliquez sur **Suivant**.

Entrez la phrase de passe définie pour le point d'accès. Il convient que la phrase de passe soit une chaîne comportant 8 à 63 caractères alphanumériques ou une valeur hexadécimale à 64 chiffres. Si vous ne connaissez pas la phrase de passe du point d'accès, reportez-vous au manuel fourni avec le point d'accès ou contactez le fabricant.

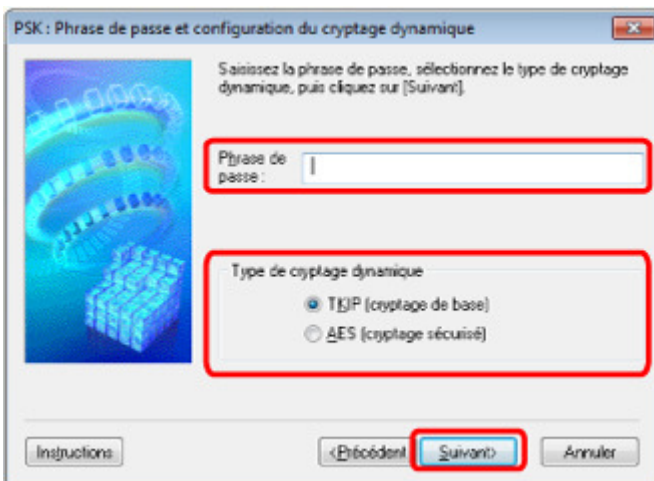

9. Cliquez sur **Terminer**.

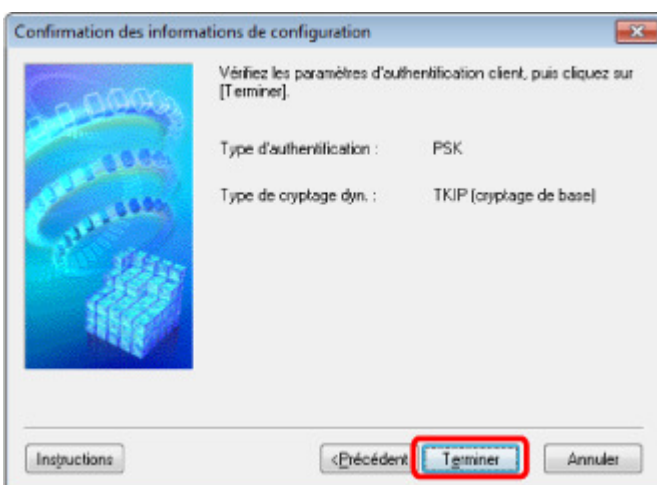

**Important**

- Si l'imprimante ne peut pas communiquer avec l'ordinateur après modification du type de cryptage de l'imprimante, assurez-vous que les types de cryptage de l'ordinateur et du point d'accès correspondent à celui défini pour l'imprimante.
  - ➔ Comment définir une clé WEP/WPA/WPA2

**Remarque**

- Toute modification des paramètres réseau à l'aide du câble USB risque de modifier temporairement l'imprimante par défaut. Dans ce cas, réinitialisez l'option Définir comme imprimante par défaut.
- 

[Haut de la page ▲](#)

N016

## Modification des paramètres de la feuille Réseau filaire

### Remarque

- Pour modifier les paramètres de la feuille Réseau filaire, appuyez sur le bouton MENU, sélectionnez Config., Paramètres périphérique, Paramètres réseau et Changer sans fil/câblé, puis sélectionnez Réseau câblé actif sur le panneau de contrôle.

1. Démarrez IJ Network Tool.  
➔ Démarrage de IJ Network Tool
2. Sélectionnez l'imprimante dans **Imprimantes**.
3. Sélectionnez **Configuration...** dans le menu **Paramètres**.
4. Cliquez sur l'onglet Réseau filaire.

La feuille Réseau filaire s'affiche.

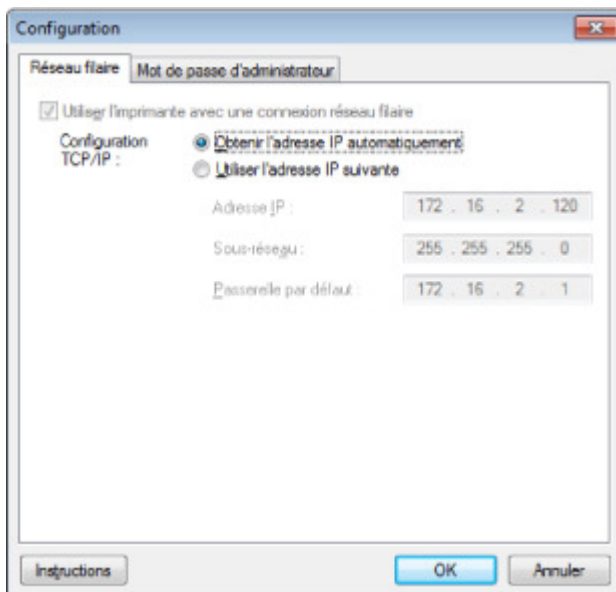

Pour plus d'informations sur la feuille Réseau filaire, reportez-vous à la section [Feuille Réseau filaire](#).

5. Modifiez ou confirmez les paramètres.  
Permet de définir l'adresse IP de l'imprimante à utiliser sur le réseau. Définissez une valeur appropriée pour votre environnement réseau.
6. Cliquez sur OK.  
Après avoir modifié la configuration, un écran vous invite à confirmer vos modifications avant l'envoi des paramètres à l'imprimante. Si vous cliquez sur **Oui**, les paramètres sont envoyés à l'imprimante et l'écran Paramètres transmis s'affiche.

---

Page d'accueil > Présentation de la machine > À propos des communications réseau > Modification et confirmation des paramètres réseau > Modification des paramètres de la feuille Mot de passe d'administrateur

---

N017

## Modification des paramètres de la feuille Mot de passe d'administrateur

1. Démarrez IJ Network Tool.  
→ Démarrage de IJ Network Tool
2. Sélectionnez l'imprimante dans **Imprimantes**.
3. Sélectionnez **Configuration...** dans le menu **Paramètres**.
4. Cliquez sur l'onglet Mot de passe d'administrateur.

La feuille Mot de passe d'administrateur s'affiche.

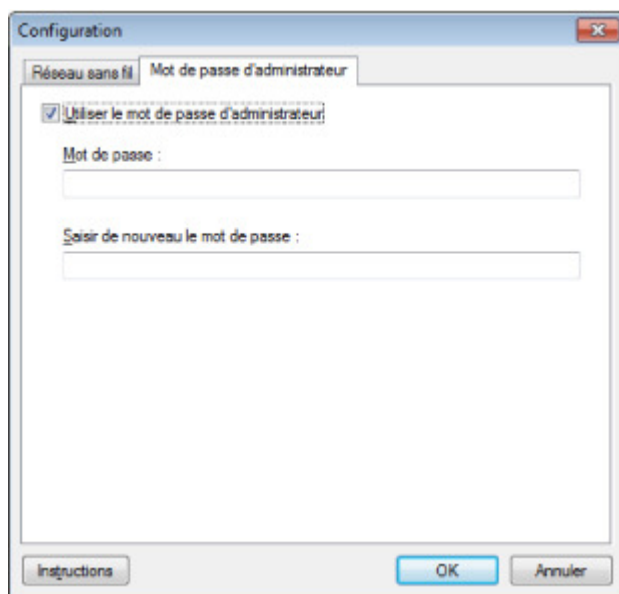

Pour en savoir plus sur la feuille Mot de passe d'administrateur, reportez-vous à la section [Feuille Mot de passe d'administrateur](#).

5. Modifiez ou confirmez les paramètres.

Pour utiliser la fonction de mot de passe d'administrateur, activez la case à cocher **Utiliser le mot de passe d'administrateur** et entrez un mot de passe.

### ▶ Important

- Le mot de passe doit être composé de caractères alphanumériques et ne pas excéder 32 caractères. Le mot de passe est sensible à la casse. N'oubliez pas le mot de passe défini.

6. Cliquez sur OK.

Une boîte de dialogue s'affiche vous demandant confirmation avant l'envoi des paramètres à l'imprimante. Si vous cliquez sur **Oui**, les paramètres sont envoyés à l'imprimante et l'écran Paramètres transmis s'affiche.

[Haut de la page ▲](#)

N018

## Surveillance de l'état du réseau sans fil

### Remarque

- Vous ne pouvez pas surveiller l'état du réseau lorsque vous utilisez la machine sur un réseau câblé.

1. Démarrez IJ Network Tool.  
➔ Démarrage de IJ Network Tool
2. Sélectionnez l'imprimante dans **Imprimantes**.
3. Sélectionnez Etat dans le menu **Affichage**.

L'écran État s'affiche et vous pouvez vérifier l'état et les performances de connexion de l'imprimante.

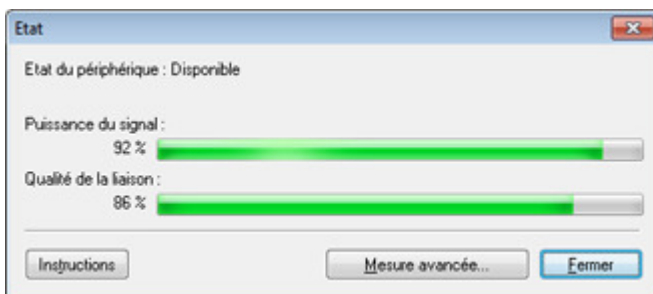

### Important

- Si la valeur indiquée est faible, rapprochez l'imprimante du périphérique réseau sans fil.

4. Si vous mesurez les performances de connexion en détail, cliquez sur **Mesure avancée...**
- L'écran Mesure des performances de la connexion s'affiche.
5. Cliquez sur **Suivant>**.

L'opération de mesure démarre et l'état s'affiche. La mesure prend quelques minutes.



6. Vérifiez l'état.

Au terme de l'opération de mesure, l'état s'affiche.

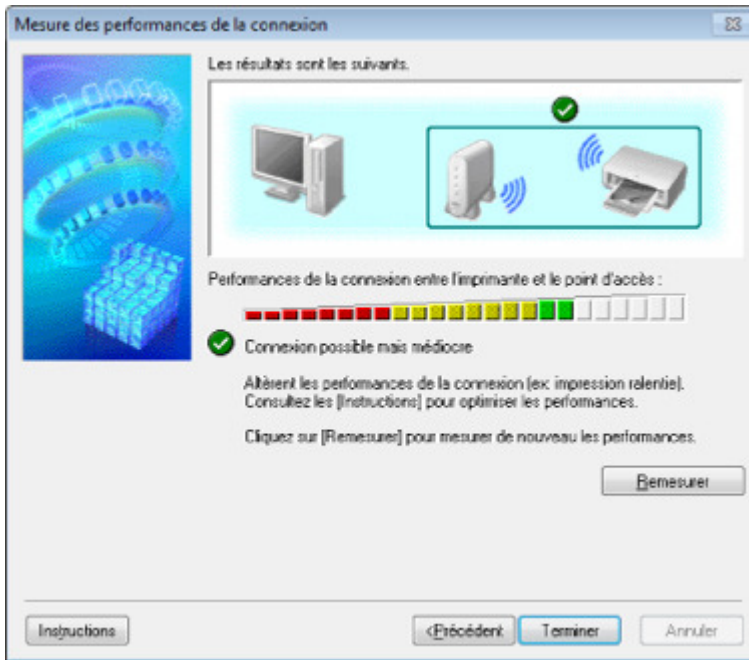

Lorsqu'une coche  s'affiche dans **Performances de la connexion entre l'imprimante et le point d'accès**, l'imprimante peut communiquer avec le point d'accès. Sinon, reportez-vous aux commentaires affichés et aux informations ci-dessous, pour améliorer l'état de la communication et cliquez sur l'option **Remesurer**.

- Vérifiez que l'imprimante et le point d'accès soient situés dans les limites de la plage de connectivité sans fil ainsi que l'absence de tout obstacle entre les deux éléments.
- Vérifiez que l'imprimante et le point d'accès ne soient pas trop distants l'un de l'autre. Dans le cas contraire, rapprochez-les.
- Veillez à ce qu'aucun obstacle ou cloison ne se trouve entre l'imprimante et le point d'accès. En général, le niveau des performances de la connexion diminue lorsque la communication est établie d'une pièce à une autre ou entre différents étages. Changez les périphériques de place pour éviter tout problème de ce type.
- Veillez à ce qu'aucune source d'interférence radio ne se trouve à proximité de l'imprimante ou du point d'accès.  
La connexion sans fil peut utiliser la même bande de fréquence que les fours à micro-ondes et d'autres sources d'interférence radio. Veillez à maintenir l'imprimante et le point d'accès éloignés de toute source de ce type.
- Vérifiez si le canal radio du point d'accès se trouve à proximité de celui d'autres points d'accès.  
Si le canal radio du point d'accès se trouve à proximité de celui d'autres points d'accès, les performances de la connexion risquent d'être instables. Assurez-vous d'utiliser un canal radio n'interférant pas avec d'autres points d'accès.
- Assurez-vous que l'imprimante et le point d'accès se font face.  
L'orientation des périphériques sans fil peut influencer sur les performances de la connexion. Pour de meilleures performances, modifiez la direction du point d'accès et de l'imprimante.
- Assurez-vous que d'autres ordinateurs n'accèdent pas à l'imprimante.

Si  s'affiche dans les résultats des mesures, assurez-vous que d'autres ordinateurs n'accèdent pas à l'imprimante.

Si après après vérification,  s'affiche toujours, terminez les mesures et relancez IJ Network Tool afin de recommencer les mesures.

## 7. Cliquez sur **Terminer**.

### **Remarque**

- Si un message s'affiche sous Performances globales du réseau :, déplacez la machine et le point d'accès selon les instructions afin d'améliorer les performances.

N019

## Initialisation des paramètres réseau de la machine

### ▶ Important

- Notez que l'initialisation efface tous les paramètres réseau de la machine et que les opérations d'impression, de numérisation ou de télécopie à partir d'un ordinateur sur le réseau peuvent devenir impossibles. Pour utiliser la machine sur le réseau, procédez à la configuration à l'aide du CD-ROM d'installation.

1. Démarrez IJ Network Tool.  
➔ Démarrage de IJ Network Tool
2. Sélectionnez l'imprimante dans **Imprimantes**.
3. Sélectionnez Maintenance dans le menu **Paramètres**.  
L'écran Maintenance s'affiche.
4. Cliquez sur **Initialiser**.

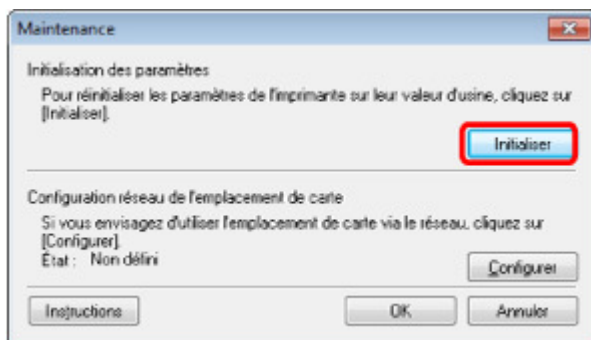

5. Lorsque l'écran de confirmation s'affiche, cliquez sur **Oui**.



Les paramètres réseau de l'imprimante sont initialisés.

N'éteignez pas l'imprimante pendant ce temps.

Cliquez sur OK lorsque l'initialisation est terminée.

Si vous procédez à une initialisation alors que vous êtes connecté à un réseau sans fil, la connexion est interrompue. Procédez alors à la configuration à l'aide du CD-ROM d'installation.

### 📖 Remarque

- Vous pouvez modifier les paramètres réseau de l'imprimante à l'aide de IJ Network Tool via une connexion USB après initialisation des paramètres du réseau. Pour modifier les paramètres réseau à l'aide de IJ Network Tool, activez au préalable les paramètres réseau dans Paramètres périphérique.



---

Page d'accueil > Présentation de la machine > À propos des communications réseau > Modification et confirmation des paramètres réseau > Affichage des paramètres modifiés

---

N020

## Affichage des paramètres modifiés

L'écran Confirmation s'affiche lorsque vous modifiez les paramètres de l'imprimante dans l'écran Configuration. Lorsque vous cliquez sur **Oui** dans l'écran Confirmation, l'écran suivant s'affiche pour confirmer les paramètres modifiés.

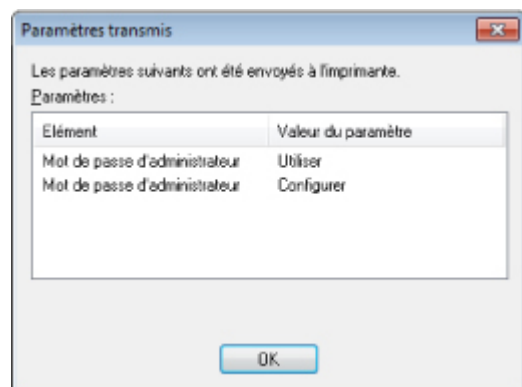

[Haut de la page ▲](#)

N022

## Impression des informations de configuration réseau

Vous pouvez imprimer les paramètres réseau de la machine, tels que son adresse IP ou son SSID.

### Important

- Cette impression fournit des informations précieuses sur l'ordinateur. Conservez-la soigneusement.

#### 1. Assurez-vous que la machine est sous tension.

➔ Vérification que la machine est sous tension

#### 2. Chargez une feuille de papier ordinaire de format A4 ou Lettre.

➔ Chargement du papier

#### 3. Appuyez sur le bouton MENU.

L'écran de menu s'affiche.



#### 4. Sélectionnez Config. et appuyez sur le bouton OK.



#### 5. Sélectionnez Paramètres périphérique, puis utilisez le bouton OK pour confirmer la sélection.

#### 6. Utilisez le bouton ▲▼ pour sélectionner Paramètres réseau, puis appuyez sur le bouton OK pour confirmer la sélection.

#### 7. Utilisez le bouton ▲▼ pour sélectionner Confirmer les paramètres réseau, puis appuyez sur le bouton OK pour confirmer la sélection.

#### 8. Utilisez le bouton ▲▼ pour sélectionner Imprimer détails réseau, puis appuyez sur le bouton OK pour confirmer la sélection.

#### 9. Utilisez le bouton ▲▼ pour sélectionner Oui, puis appuyez sur le bouton OK pour lancer l'impression.

La machine commence à imprimer les informations relatives à la configuration réseau.

Les informations suivantes relatives à la configuration réseau de la machine sont imprimées.

Élément	Description	Paramètre
Réseau sans fil	Réseau sans fil	Activer/Désactiver
Etat de la liaison	État du réseau sans fil	Active/Inactive
Adresse MAC	Adresse MAC	XX:XX:XX:XX:XX:XX
SSID	SSID	SSID du réseau sans fil
Mode de connexion	Mode de connexion	Infrastructure
Canal	Canal	XX (1 - 13)
Cryptage	Méthode de cryptage	Aucune/WEP/TKIP/AES
Longueur de clé WEP	Longueur de clé WEP	Inactive/128/64
Authentification	Méthode d'authentification	Aucune/auto/système ouvert/partagé/ WPA-PSK/WPA2-PSK

Puissance du signal	Puissance du signal	0 - 100 [%]
Version TCP/IP	Version TCP/IP	Paramètre IPv4/IPv6
Adresse IP	Adresse IP sélectionnée	XXX.XXX.XXX.XXX
Passerelle par défaut	Passerelle par défaut	XXX.XXX.XXX.XXX
Masque de sous-réseau*1	Masque de sous-réseau	XXX.XXX.XXX.XXX
Longueur du préfixe de sous-réseau*2	Longueur du préfixe de sous-réseau	XXX
IPsec*3	Paramètre IPsec	Active
Protocole de sécurité*3	Méthode du protocole de sécurité	ESP/ESP & AH/AH
Réseau filaire	Réseau filaire	Activer/Désactiver
Etat de la liaison	État du réseau câblé	Active/Inactive
Adresse MAC	Adresse MAC	XX:XX:XX:XX:XX:XX
Version TCP/IP	Version TCP/IP	Paramètre IPv4/IPv6
Adresse IP	Adresse IP	XXX.XXX.XXX.XXX
Passerelle par défaut	Passerelle par défaut	XXX.XXX.XXX.XXX
Masque de sous-réseau*1	Masque de sous-réseau	XXX.XXX.XXX.XXX
Longueur du préfixe de sous-réseau*2	Longueur du préfixe de sous-réseau	XXX
IPsec*3	Paramètre IPsec	Active
Protocole de sécurité*3	Méthode du protocole de sécurité	ESP/ESP & AH/AH
Nom de l'imprimante	Nom d'imprimante	Nom de l'imprimante (15 caractères maximum)
Carte mémoire partagée	Partage de carte mémoire	Activer/Désactiver
WSD	Paramètre WSD	Activer/Désactiver
Délai d'attente WSD	Délai d'attente	1/5/10/15/20 [min]
Protocole LPR	Paramètre protocole LPR	Activer/Désactiver
Bonjour	Paramètre Bonjour	Activer/Désactiver
Nom du service Bonjour	Nom du service Bonjour	Nom du service Bonjour (52 caractères maximum)
Serveur DNS*4	Récupération automatique du serveur DNS	Automatique/Manuel
Serveur principal*4	Adresse du serveur principal	XXX.XXX.XXX.XXX
Serveur secondaire*4	Adresse du serveur secondaire	XXX.XXX.XXX.XXX
Serveur proxy*4	Configuration du serveur proxy	Activer/Désactiver
Port du Proxy*4	Spécification du port du Proxy	1 - 65535
Adresse proxy*4	Adresse proxy	XXXXXXXXXXXXXXXXXXXXXX
Filtrage d'adresse IP	Filtrage d'adresse IP	Activer/Désactiver

(« XX » représente des caractères alphanumériques.)

\*1 L'état du réseau est imprimé uniquement lorsque IPv4 est sélectionné pour Paramètres TCP/IP.

\*2 L'état du réseau est imprimé uniquement lorsque IPv6 est sélectionné pour Paramètres TCP/IP.

\*3 L'état du réseau est imprimé uniquement lorsque IPv6 est sélectionné pour Paramètres TCP/IP et que l'option Actif est sélectionnée pour Paramètres IPsec.

\*4 L'état du réseau peut ne pas s'imprimer selon la machine utilisée.

## Écrans pour la connexion réseau d'IJ Network Tool

- Écran Canon IJ Network Tool
- Écran Configuration
- Feuille Réseau sans fil
- Écran Recherche
- Écran Détails WEP
- Écran Détails WPA
- Écran Détails WPA2
- Écran Confirmation du type d'authentification
- Écran PSK : Phrase de passe et configuration du cryptage dynamique
- Écran Confirmation des informations de configuration
- Feuille Réseau filaire
- Feuille Mot de passe d'administrateur
- Écran Informations réseau
- Feuille Contrôle d'accès
- Écran Modification d'une adresse MAC accessible/Écran Ajout d'une adresse MAC accessible
- Écran Modification d'une adresse IP accessible/Écran Ajout d'une adresse IP accessible

Haut de la page ▲

N011

## Écran Canon IJ Network Tool

Cette section décrit les éléments et les menus de l'écran Canon IJ Network Tool.

➔ Éléments de l'écran Canon IJ Network Tool

➔ Menus Canon IJ Network Tool

### Éléments de l'écran Canon IJ Network Tool

Les éléments suivants s'affichent sur l'écran Canon IJ Network Tool.

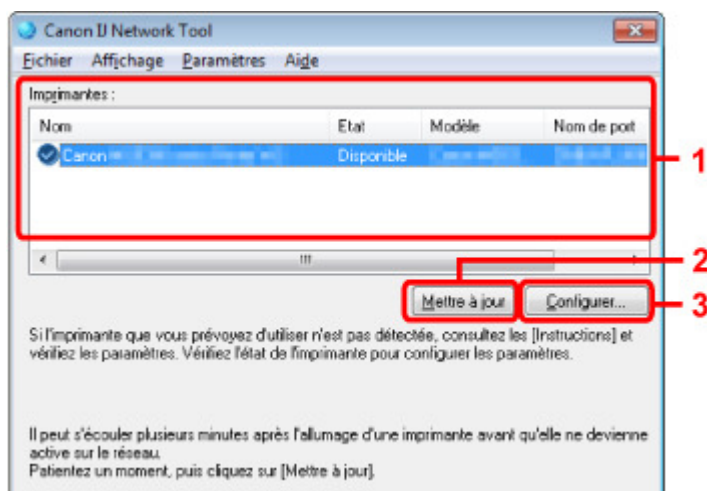

#### 1. Imprimantes

Le nom de l'imprimante, l'état, le nom de modèle de l'imprimante et le nom du port s'affichent.

Une coche en regard de l'imprimante dans la liste Nom indique qu'elle est définie comme étant l'imprimante par défaut.

Les modifications de configuration sont appliquées à l'imprimante sélectionnée.

#### 2. Mettre à jour

Exécute de nouveau la détection d'imprimante. Cliquez sur ce bouton si l'imprimante cible ne s'affiche pas.

##### ▶ Important

- Pour modifier les paramètres réseau de l'imprimante à l'aide de IJ Network Tool, celle-ci doit être connectée via un réseau.
- Si Aucun pilote s'affiche pour le nom, associez le port à l'imprimante.
  - ➔ Lorsque le pilote d'imprimante n'est pas associé à un port
- Si l'état affiche Non détecté, vérifiez les points suivants :
  - Le point d'accès est sous tension.
  - Lors de l'utilisation d'un réseau filaire, le câble réseau est correctement raccordé.
- Si l'imprimante d'un réseau n'est pas détectée, vérifiez que l'imprimante est sous tension, puis cliquez sur **Mettre à jour**. La détection des imprimantes peut prendre quelques minutes. Si l'imprimante n'est pas encore détectée, raccordez la machine et l'ordinateur avec un câble USB, puis cliquez sur **Mettre à jour**.
- Si l'imprimante est utilisée depuis un autre ordinateur, un écran s'affiche vous informant de son état.

##### 📌 Remarque

- Cet élément a la même fonction que l'option **Actualiser** du menu **Affichage**.

#### 3. Configuration...

Permet de configurer les paramètres de l'imprimante sélectionnée.

➔ Écran Configuration



### Remarque

- Il est impossible de configurer une imprimante dont l'état est Non détecté.
- Cet élément a la même fonction que l'option **Configuration...** du menu **Paramètres**.

## Menus Canon IJ Network Tool

Le menu suivant s'affiche sur l'écran Canon IJ Network Tool.

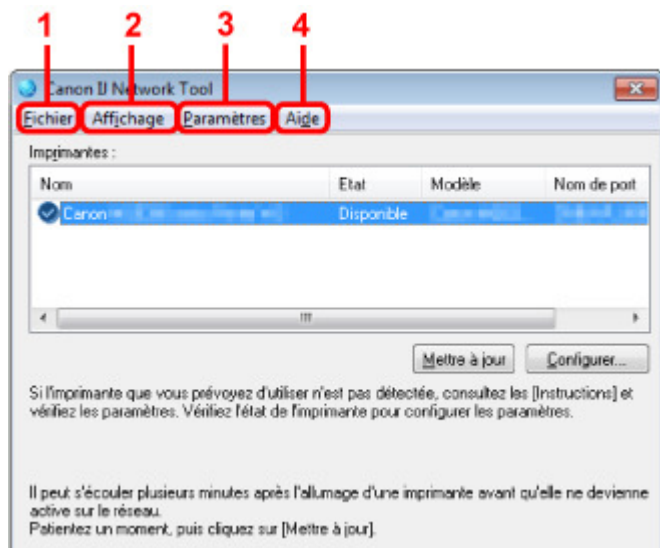

### 1. Menu Fichier

#### Quitter

Permet de fermer IJ Network Tool.

### 2. Menu Affichage

#### État

Permet d'afficher l'écran État pour confirmer l'état de la connexion de l'imprimante et de la communication sans fil.

➔ Écran État

#### Actualiser

Met à jour et affiche les dernières informations des **Imprimantes** dans l'écran Canon IJ Network Tool.



### Important

- Pour modifier les paramètres réseau de l'imprimante à l'aide de IJ Network Tool, celle-ci doit être connectée via un réseau.
- Si Aucun pilote s'affiche pour le nom, associez le port à l'imprimante.  
➔ Lorsque le pilote d'imprimante n'est pas associé à un port
- Si l'état affiche Non détecté, vérifiez les points suivants :
  - Le point d'accès est sous tension.
  - Lors de l'utilisation d'un réseau filaire, le câble réseau est correctement raccordé.
- Si l'imprimante d'un réseau n'est pas détectée, vérifiez que l'imprimante est sous tension, puis sélectionnez **Actualiser**. La détection des imprimantes peut prendre quelques minutes. Si l'imprimante n'est pas encore détectée, raccordez la machine et l'ordinateur avec un câble USB, puis sélectionnez **Actualiser**.
- Si l'imprimante est utilisée depuis un autre ordinateur, un écran s'affiche vous informant de son état.



### Remarque

- Cet élément a la même fonction que l'élément **Mettre à jour** dans l'écran Canon IJ Network Tool.

### Informations réseau

Affiche l'écran Informations réseau pour confirmer les paramètres réseau de l'imprimante et de l'ordinateur.

➔ [Écran Informations réseau](#)

#### **Afficher l'avertissement automatiquement**

Active ou désactive l'affichage automatique de l'écran d'instructions.

Lorsque ce menu est sélectionné, l'écran d'instructions s'affiche lorsqu'un ou plusieurs ports sont indisponibles pour l'impression.

### **3. Menu Paramètres**

#### **Configuration...**

Affiche l'écran Configuration permettant de configurer les paramètres de l'imprimante sélectionnée.

➔ [Écran Configuration](#)



#### **Remarque**

- Cet élément a la même fonction que l'élément **Configuration...** dans l'écran Canon IJ Network Tool.

#### **Associer un port**

Permet d'afficher l'écran Associer un port et d'associer un port à l'imprimante.

➔ [Écran Associer un port](#)

Ce menu est disponible lorsque l'option Aucun pilote s'affiche pour l'imprimante sélectionnée. L'association d'un port à l'imprimante permet de l'utiliser.

#### **Maintenance**

Affiche l'écran Maintenance pour rétablir les paramètres réseau de l'imprimante sur les valeurs d'usine par défaut et pour monter l'emplacement de carte en tant que lecteur réseau.

➔ [Écran Maintenance](#)

### **4. Menu Aide**

#### **Instructions**

Affiche l'écran d'instructions.

#### **A propos de**

Affiche les informations relatives à la version de IJ Network Tool.

[Haut de la page ▲](#)

U054

## Écran Configuration

Vous pouvez modifier la configuration de l'imprimante sélectionnée sur l'écran Canon IJ Network Tool.

Cliquez sur l'onglet pour sélectionner la feuille dont les paramètres doivent être modifiés.

L'écran ci-dessous illustre la procédure de modification de la configuration sur la feuille Réseau sans fil.

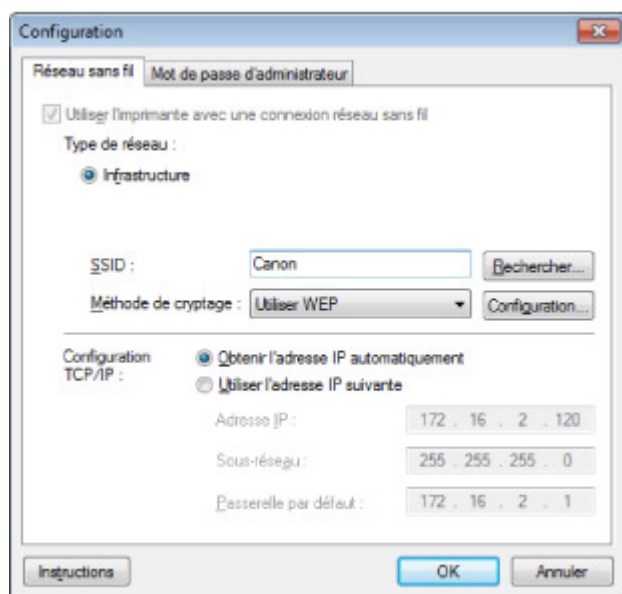

Pour plus d'informations sur chaque feuille, reportez-vous aux sections suivantes.

- ➔ Feuille Réseau sans fil
- ➔ Feuille Réseau filaire
- ➔ Feuille Mot de passe d'administrateur

Haut de la page ▲



U055

## Feuille Réseau sans fil

Permet de définir l'imprimante avec une connexion réseau sans fil.

Pour afficher la feuille Réseau sans fil, cliquez sur l'onglet Réseau sans fil dans l'écran Configuration.

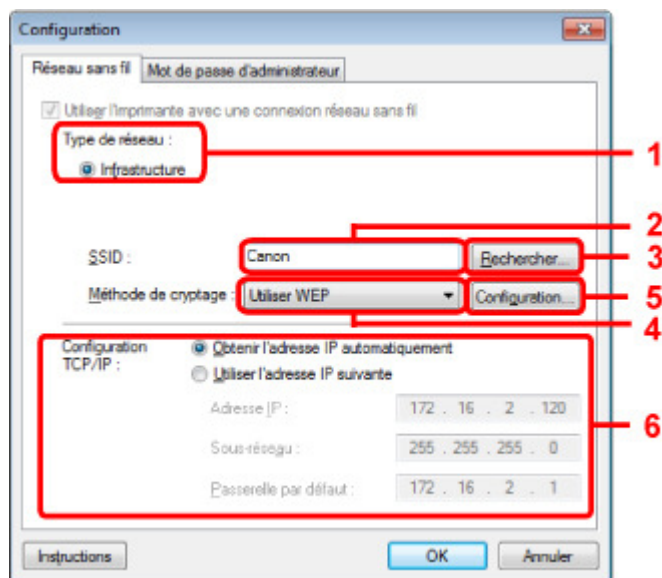

### 1. Type de réseau :

#### Infrastructure

Connecte l'imprimante au réseau sans fil avec un point d'accès.

### 2. SSID :

Le SSID du réseau sans fil s'affiche.

En présence des paramètres initiaux, la valeur unique s'affiche.

#### Remarque

- Entrez le même SSID que celui utilisé par le point d'accès. Le SSID est sensible à la casse.

### 3. Rechercher

L'écran Rechercher permet de sélectionner un point d'accès auquel se connecter.

➔ [Écran Rechercher](#)

#### Remarque

- Lorsque IJ Network Tool est exécuté sur un réseau, le bouton est grisé et ne peut pas être sélectionné. Pour modifier les paramètres, connectez temporairement l'imprimante à l'ordinateur à l'aide d'un câble USB.

### 4. Méthode de cryptage :

Sélectionnez la méthode de cryptage utilisée sur le réseau sans fil.

#### Ne pas utiliser

Sélectionnez cette option pour désactiver le chiffrement.

#### Utiliser WEP

La transmission est chiffrée à l'aide d'une clé WEP que vous avez spécifiée.

En l'absence de clé WEP définie, l'écran Détails WEP s'affiche automatiquement. Pour modifier les paramètres WEP déjà définis, cliquez sur **Configuration...** pour afficher l'écran.

➔ [Modification des paramètres détaillés WEP](#)

#### Utiliser WPA/Utiliser WPA2

La transmission est chiffrée à l'aide d'une clé WPA ou WPA2 que vous avez spécifiée.

La sécurité a été renforcée au-delà de celle proposée par WEP.

En l'absence de clé WPA ou WPA2 définie, l'écran Confirmation du type d'authentification s'affiche automatiquement. Pour modifier les paramètres WPA ou WPA2 déjà définis, cliquez sur **Configuration...** pour afficher l'écran Détails WPA ou Détails WPA2.

➔ [Modification des paramètres détaillés WPA ou WPA2](#)

## 5. Configuration...

L'écran des paramètres détaillés s'affiche. La clé WEP, WPA ou WPA2 sélectionnée dans **Méthode de cryptage** : peut être confirmée et modifiée.

**Pour plus d'informations sur les paramètres WEP :**

➔ [Modification des paramètres détaillés WEP](#)

**Pour plus d'informations sur les paramètres WPA ou WPA2 :**

➔ [Modification des paramètres détaillés WPA ou WPA2](#)

## 6. Configuration TCP/IP :

Permet de définir l'adresse IP de l'imprimante à utiliser sur le réseau. Définissez une valeur appropriée pour votre environnement réseau.

### Obtenir l'adresse IP automatiquement

Sélectionnez cette option pour utiliser une adresse IP automatiquement attribuée par un serveur DHCP. La fonctionnalité du serveur DHCP doit être activée sur votre routeur de réseau sans fil ou sur le point d'accès.

### Utiliser l'adresse IP suivante

Si aucune fonctionnalité de serveur DHCP n'est disponible dans l'environnement d'utilisation de l'imprimante ou si vous souhaitez utiliser une adresse IP particulière, sélectionnez cette option afin de définir une adresse IP fixe.

[Haut de la page ▲](#)

U058

## Écran Rechercher

Les points d'accès détectés sont répertoriés dans une liste.

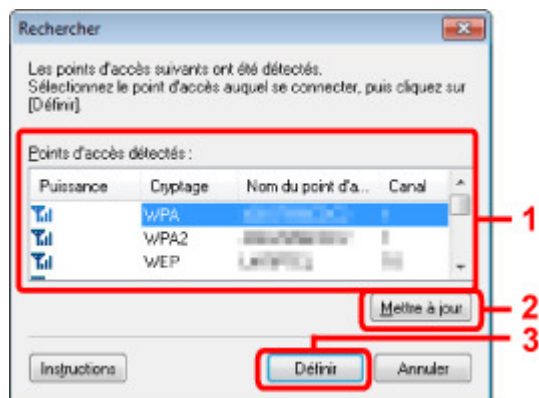

### 1. Points d'accès détectés :

La puissance du signal en provenance du point d'accès, le type de cryptage, le nom du point d'accès et le canal radio peuvent être confirmés.

#### Important

- Si vous vous connectez à un réseau non protégé par des mesures de sécurité, des données risquent d'être divulguées à une tierce partie, telles que vos informations personnelles.

#### Remarque

- La puissance du signal s'affiche comme suit.
  - : Bonne
  - : Correcte
  - : Médiocre
- Le type de cryptage s'affiche comme suit.
  - Vide : aucun cryptage
  - WEP** : WEP est défini
  - WPA** : WPA est défini
  - WPA2** : WPA2 est défini

### 2. Mettre à jour

Cliquez sur cette option pour mettre à jour la liste des points d'accès lorsque votre point d'accès cible n'est pas détecté.

Si le point d'accès cible est défini en mode furtif, cliquez sur Annuler pour revenir à l'écran précédent et entrez l'identificateur SSID (Service Set Identifier) du point d'accès dans **SSID** : sur la feuille Réseau sans fil.

➔ [Feuille Réseau sans fil](#)

#### Remarque

- Lors de la détection de votre point d'accès cible, assurez-vous que ce dernier est sous tension.

### 3. Définir

Cliquez sur cette option pour définir le SSID du point d'accès dans **SSID** : sur la feuille Réseau sans fil.

#### Remarque

- L'écran Détails WEP, Détails WPA ou Détails WPA2 s'affiche une fois que le point d'accès sélectionné a été crypté. Dans ce cas, configurez les détails pour utiliser les mêmes

paramètres de cryptage que ceux définis pour le point d'accès.

- Les points d'accès ne pouvant pas être utilisés par cette machine (y compris ceux configurés pour utiliser différentes méthodes de cryptage) s'affichent en grisé et ne peuvent pas être configurés.
- 

[Haut de la page ▲](#)

U059

## Écran Détails WEP

Spécifiez les paramètres WEP de l'imprimante.

The screenshot shows a dialog box titled 'Détails WEP' with the following fields and their corresponding numbers in red:

- 1: Clé WEP (text input field)
- 2: Longueur de clé (dropdown menu, currently set to 64 bits)
- 3: Format de clé (dropdown menu, currently set to ASCII)
- 4: ID de clé (dropdown menu, currently set to 1)
- 5: Authentification (dropdown menu, currently set to Auto)

Buttons at the bottom include 'Instructions', 'OK', and 'Annuler'.

### Remarque

- En cas de modification de mot de passe (clé WEP) de l'imprimante, la même modification doit être apportée au mot de passe (clé WEP) du point d'accès.

#### 1. Clé WEP :

Entrez la même clé que celle définie pour le point d'accès.

Le nombre et le type de caractères qui peuvent être saisis dépendent de la longueur et du format de la clé.

		Longueur de clé :	
		64 bits	128 bits
Format de clé :	ASCII	5 caractères	13 caractères
	Hexadécimal (Hexa )	10 chiffres	26 chiffres

#### 2. Longueur de clé :

Sélectionnez 64 bits ou 128 bits.

#### 3. Format de clé :

Sélectionnez ASCII ou Hexa.

#### 4. ID de clé :

Sélectionnez l'ID de clé (index) défini pour le point d'accès.

#### 5. Authentification :

Sélectionnez la méthode d'authentification permettant d'authentifier l'accès de l'imprimante au point d'accès.

Sélectionnez Auto, Système ouvert ou Clé partagée.

Haut de la page ▲

U060

## Écran Détails WPA

Spécifiez les paramètres WPA de l'imprimante.

La valeur affichée sur l'écran diffère en fonction des paramètres actuels.

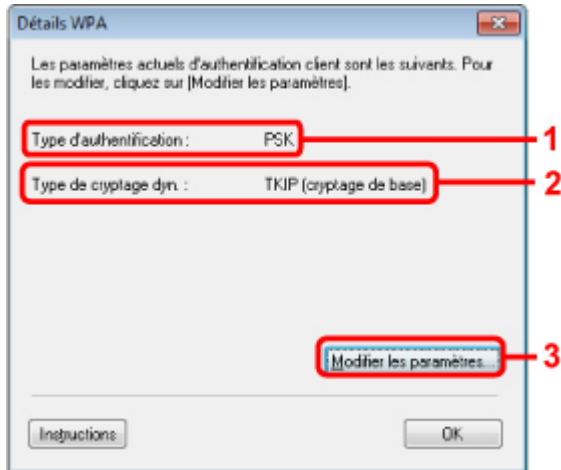

### 1. Type d'authentification

Affiche le type d'authentification utilisé pour l'authentification du client. Cette machine prend en charge la méthode d'authentification PSK.

### 2. Type de cryptage dynamique

Permet d'afficher la méthode de cryptage dynamique.

### 3. Modifier les paramètres...

Affiche l'écran Confirmation du type d'authentification.

➔ [Écran Confirmation du type d'authentification](#)

[Haut de la page ▲](#)

U061

## Écran Détails WPA2

Spécifiez les paramètres WPA2 de l'imprimante.

La valeur affichée sur l'écran diffère en fonction des paramètres actuels.

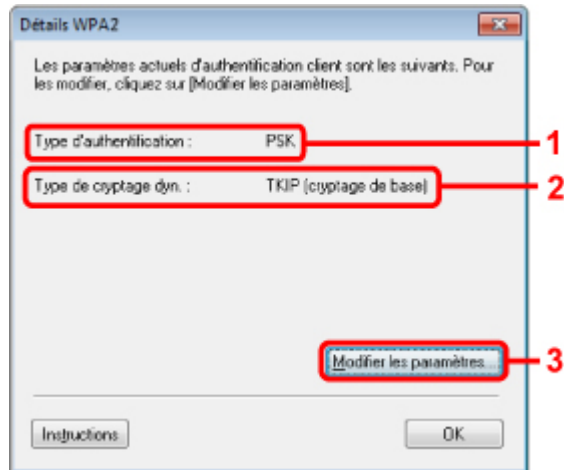

### 1. Type d'authentification

Affiche le type d'authentification utilisé pour l'authentification du client. Cette machine prend en charge la méthode d'authentification PSK.

### 2. Type de cryptage dynamique

Permet d'afficher la méthode de cryptage dynamique.

### 3. Modifier les paramètres...

Affiche l'écran Confirmation du type d'authentification.

➔ [Écran Confirmation du type d'authentification](#)

[Haut de la page ▲](#)

U062

## Écran Confirmation du type d'authentification

Le type d'authentification utilisé pour l'authentification du client s'affiche.

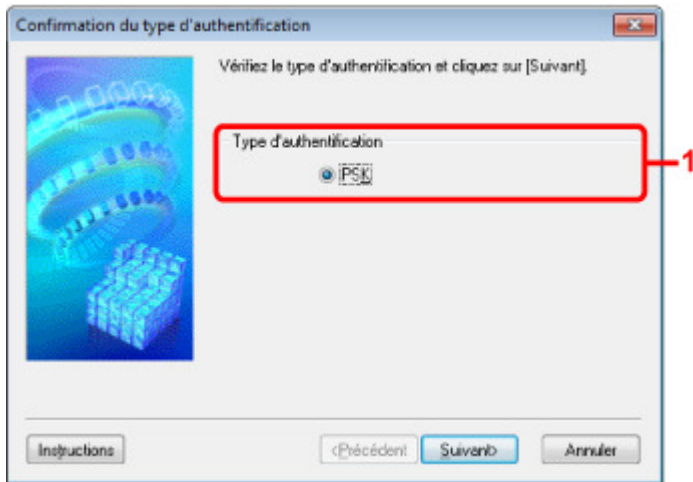

### 1. Confirmation du type d'authentification Écran

Le type d'authentification utilisé pour l'authentification du client s'affiche.

#### **PSK**

Cette machine prend en charge la méthode d'authentification PSK.

Ce type d'authentification PSK utilise une phrase de passe.

[Haut de la page ▲](#)



Page d'accueil > Présentation de la machine > À propos des communications réseau > Écrans pour la connexion réseau d'IJ Network Tool > Écran PSK : Phrase de passe et configuration du cryptage dynamique

U063

## Écran PSK : Phrase de passe et configuration du cryptage dynamique

Entrez la phrase de passe et sélectionnez la méthode de cryptage dynamique.

PSK : Phrase de passe et configuration du cryptage dynamique

Saisissez la phrase de passe, sélectionnez le type de cryptage dynamique, puis cliquez sur [Suivant].

Phrase de passe :

Type de cryptage dynamique

TKIP (cryptage de base)

AES (cryptage sécurisé)

Instructions <Précédent Suivant> Annuler

### 1. Phrase de passe :

Entrez la phrase de passe définie pour le point d'accès. Il convient que la phrase de passe soit une chaîne comportant 8 à 63 caractères alphanumériques ou une valeur hexadécimale à 64 chiffres. Si vous ne connaissez pas la phrase de passe du point d'accès, reportez-vous au manuel fourni avec le point d'accès ou contactez le fabricant.

### 2. Type de cryptage dynamique

Sélectionnez la méthode de cryptage dynamique entre TKIP (cryptage de base) ou AES (cryptage sécurisé) en fonction du paramètre du point d'accès.

[Haut de la page ▲](#)

---

Page d'accueil > Présentation de la machine > À propos des communications réseau > Écrans pour la connexion réseau d'IJ Network Tool > Écran Confirmation des informations de configuration

---

U064

## Écran Confirmation des informations de configuration

Affiche les paramètres utilisés pour l'authentification du client.

Validez les paramètres et cliquez sur **Terminer**.

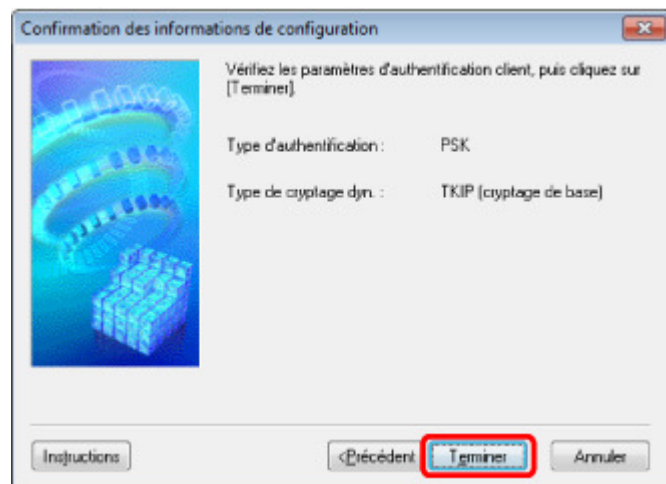

[Haut de la page ▲](#)

U065

## Feuille Réseau filaire

Permet de définir l'imprimante avec une connexion réseau filaire.

Pour afficher la feuille Réseau filaire, cliquez sur l'onglet Réseau filaire dans l'écran Configuration.

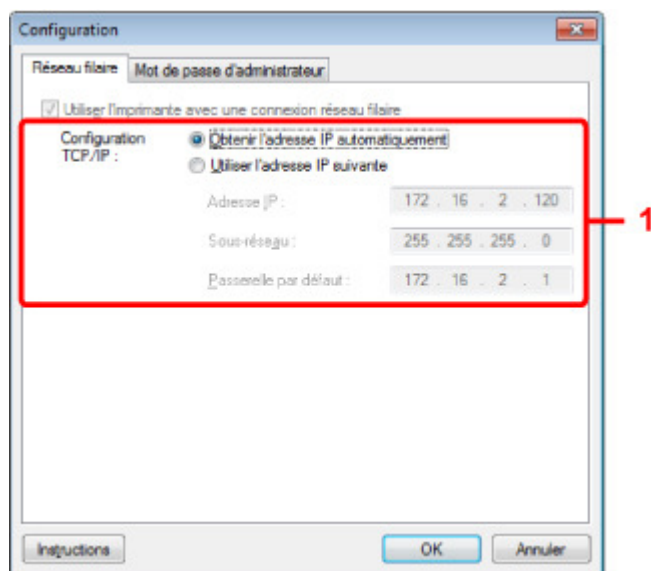

### 1. Configuration TCP/IP :

Permet de définir l'adresse IP de l'imprimante à utiliser sur le réseau. Définissez une valeur appropriée pour votre environnement réseau.

#### **Obtenir l'adresse IP automatiquement**

Sélectionnez cette option pour utiliser une adresse IP automatiquement attribuée par un serveur DHCP. La fonctionnalité du serveur DHCP doit être activée sur votre routeur.

#### **Utiliser l'adresse IP suivante**

Si aucune fonctionnalité de serveur DHCP n'est disponible dans l'environnement d'utilisation de l'imprimante ou si vous souhaitez utiliser une adresse IP particulière, sélectionnez cette option afin de définir une adresse IP fixe.

[Haut de la page ▲](#)

U068

## Feuille Mot de passe d'administrateur

Définissez un mot de passe pour l'imprimante afin d'autoriser certaines personnes à procéder aux configurations requises.

Pour afficher la feuille Mot de passe d'administrateur, cliquez sur l'onglet Mot de passe d'administrateur dans l'écran Configuration.

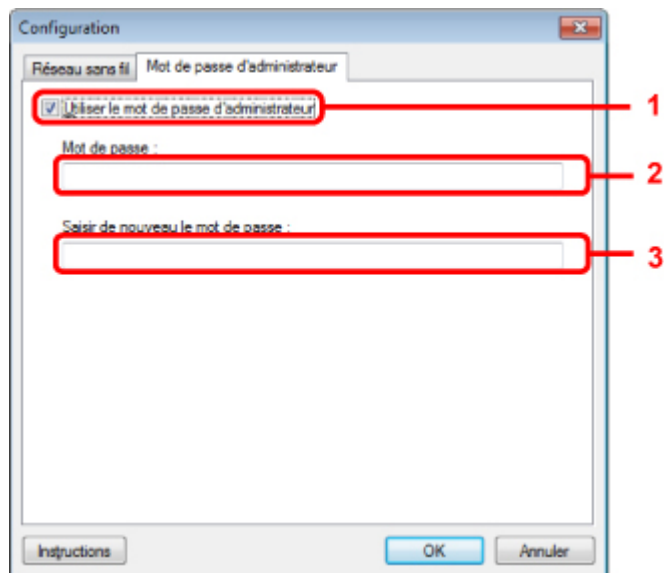

### 1. Utiliser le mot de passe d'administrateur

Définissez un mot de passe pour l'administrateur avec des privilèges lui permettant de configurer et de modifier les options détaillées. Pour utiliser cette fonction, cochez cette case et entrez un mot de passe.

### 2. Mot de passe :

Entrez le mot de passe à définir.

### 3. Saisir de nouveau le mot de passe :

Entrez de nouveau le mot de passe pour confirmation.

[Haut de la page ▲](#)

Page d'accueil > Présentation de la machine > À propos des communications réseau > Écrans pour la connexion réseau d'IJ Network Tool > Écran Informations réseau

U069

## Écran Informations réseau

Affiche les informations réseau définies pour les imprimantes et les ordinateurs.

Pour afficher l'écran Informations réseau, sélectionnez Informations réseau dans le menu **Affichage**.

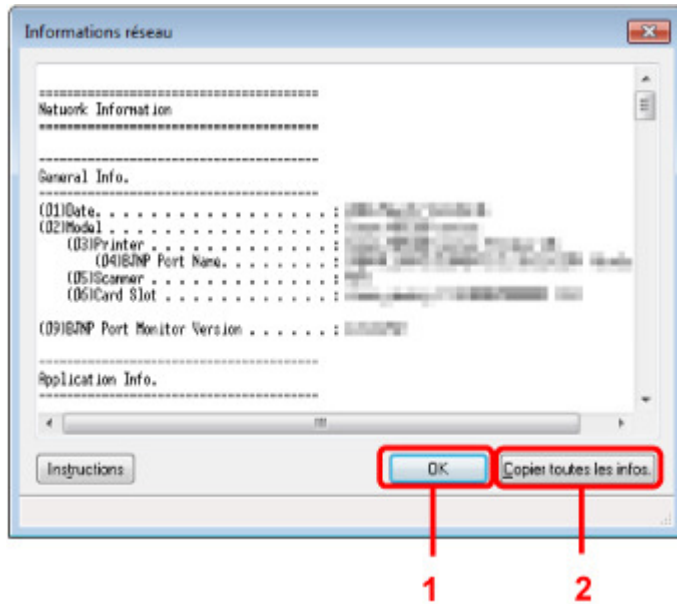

### 1. OK

Permet de revenir à l'écran Canon IJ Network Tool.

### 2. Copier toutes les infos.

Toutes les informations réseau affichées sont copiées dans le presse-papiers.

[Haut de la page ▲](#)

U070

## Feuille Contrôle d'accès

Vous pouvez enregistrer les adresses MAC ou les adresses IP des ordinateurs ou périphériques réseau de manière à autoriser l'accès.

Pour afficher la feuille Contrôle d'accès, cliquez sur l'onglet Contrôle d'accès dans l'écran Configuration.

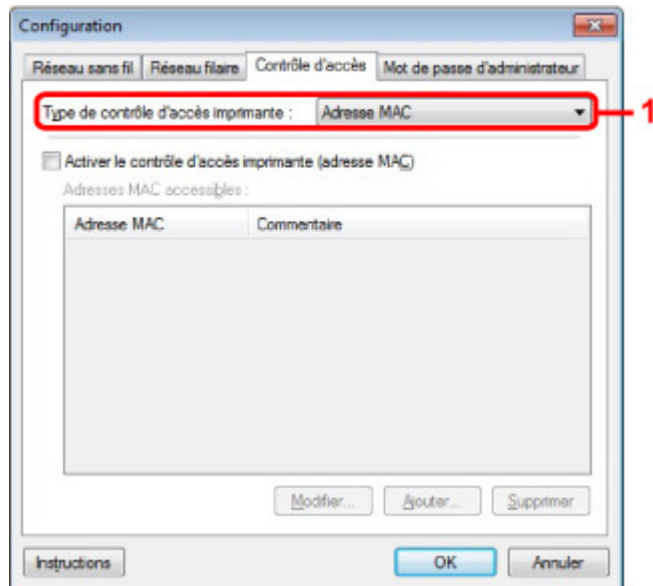

### 1. Type de contrôle d'accès imprimante :

Sélectionnez le type de contrôle d'accès permettant de limiter l'accès des ordinateurs ou des périphériques réseau à l'imprimante sur un réseau.

La configuration des éléments peut différer selon le choix de la méthode de contrôle d'accès.

➔ Si vous sélectionnez **Adresse MAC**

➔ Si vous sélectionnez **Adresse IP**

### Si vous sélectionnez Adresse MAC

Les ordinateurs ou les périphériques réseau accessibles sont spécifiés par leur adresse MAC. L'accès est autorisé pour les ordinateurs ou les périphériques réseau dont l'adresse MAC s'affiche dans la liste.

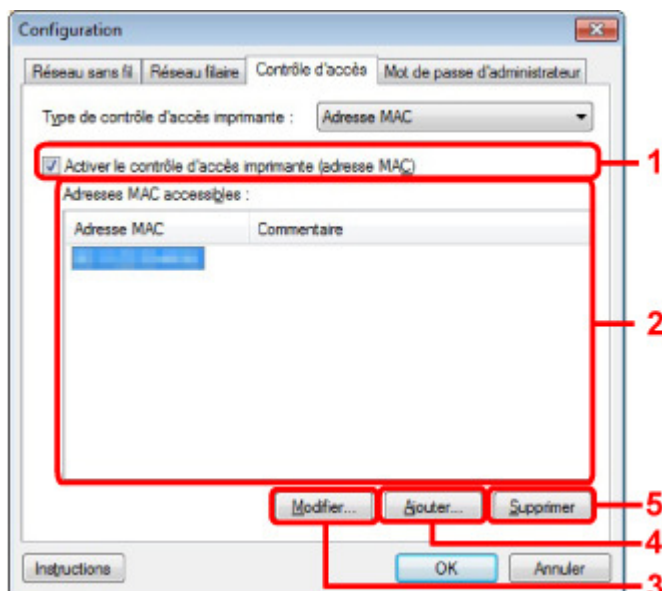

## 1. Activer le contrôle d'accès imprimante (adresse MAC)

Sélectionnez cette option pour activer le contrôle d'accès de l'imprimante par l'adresse MAC.

### Remarque

- Les deux types de contrôle d'accès (c'est-à-dire, par adresse MAC et par adresse IP) peuvent être activés en même temps.  
Un type de contrôle d'accès est activé dans la mesure où la case à cocher **Activer le contrôle d'accès imprimante** est activée, indépendamment du type qui s'affiche selon la sélection actuelle dans **Type de contrôle d'accès imprimante** :
- Si vous activez les deux types de contrôle d'accès en même temps, un ordinateur ou un périphérique réseau, dont l'adresse est enregistrée sur l'une des listes disposera d'un accès à l'imprimante.

## 2. Adresses MAC accessibles :

Affiche les adresses MAC enregistrées et tout commentaire.

## 3. Modifier...

L'écran Modifier l'adresse MAC accessible s'affiche pour modifier les paramètres sélectionnés dans **Adresses MAC accessibles** :

➡ [Écran Modifier l'adresse MAC accessible/Écran Ajouter adresse MAC accessible](#)

## 4. Ajouter...

L'écran Ajouter adresse MAC accessible s'affiche pour enregistrer l'adresse MAC d'un ordinateur ou d'un périphérique réseau disposant d'un accès à l'imprimante sur le réseau.

### Important

- Ajoutez l'adresse MAC de tous les ordinateurs ou périphériques réseau sur le réseau disposant d'un accès à l'imprimante. Il est impossible d'accéder à l'imprimante à partir d'un ordinateur ou d'un périphérique réseau qui n'est pas répertorié dans la liste.

## 5. Supprimer

Supprime de la liste l'adresse MAC sélectionnée.

## Si vous sélectionnez Adresse IP

Les ordinateurs ou les périphériques réseau accessibles sont spécifiés par leur adresse IP. L'accès est autorisé pour les ordinateurs ou les périphériques réseau dont l'adresse IP figure dans la liste.

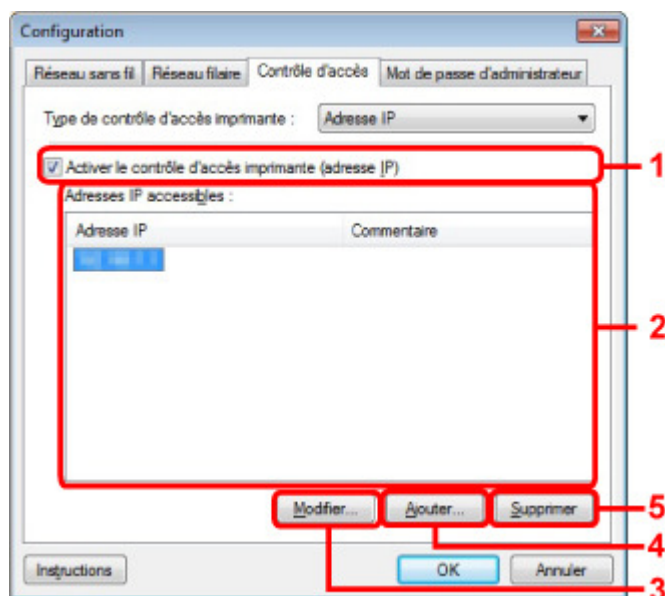

## 1. Activer le contrôle d'accès imprimante (adresse IP)

Sélectionnez cette option pour activer le contrôle d'accès de l'imprimante par l'adresse IP.



### Remarque

- Les deux types de contrôle d'accès (c'est-à-dire, par adresse MAC et par adresse IP) peuvent être activés en même temps.  
Un type de contrôle d'accès est activé dans la mesure où la case à cocher **Activer le contrôle d'accès imprimante** est activée, indépendamment du type qui s'affiche selon la sélection actuelle dans **Type de contrôle d'accès imprimante** :
- Si vous activez les deux types de contrôle d'accès en même temps, un ordinateur ou un périphérique réseau, dont l'adresse est enregistrée sur l'une des listes disposera d'un accès à l'imprimante.

## 2. Adresses IP accessibles :

Affiche les adresses IP enregistrées et tout commentaire.

## 3. Modifier...

L'écran Modifier l'adresse IP accessible s'affiche pour modifier les paramètres sélectionnés dans **Adresses IP accessibles** :

➔ [Écran Modifier l'adresse IP accessible/Écran Ajouter adresse IP accessible](#)

## 4. Ajouter...

L'écran Ajouter adresse IP accessible s'affiche pour enregistrer l'adresse IP d'un ordinateur ou d'un périphérique réseau disposant d'un accès à l'imprimante sur le réseau.



### Important

- Ajoutez l'adresse IP de tous les ordinateurs ou périphériques réseau sur le réseau disposant d'un accès à l'imprimante. Il est impossible d'accéder à l'imprimante à partir d'un ordinateur ou d'un périphérique réseau qui n'est pas répertorié dans la liste.
- Vous pouvez enregistrer jusqu'à 16 adresses IP. Les adresses IP spécifiées par spécification de plage comptent comme une seule adresse. Utilisez la spécification de plage pour enregistrer 17 adresses IP ou plus.

## 5. Supprimer

Supprime de la liste l'adresse IP sélectionnée.

[Haut de la page ▲](#)



U071

## Écran Modifier l'adresse MAC accessible/Écran Ajouter adresse MAC accessible

Les écrans illustrés dans la présente section se rapportent à l'écran Ajouter adresse MAC accessible.

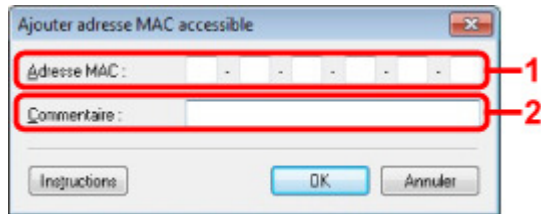

### 1. Type de contrôle d'accès imprimante :

Entrez l'adresse MAC d'un ordinateur ou d'un périphérique réseau de manière à autoriser l'accès.

### 2. Commentaire

Entrez éventuellement toute information permettant d'identifier le périphérique, par ex., le nom de l'ordinateur.

### Important

- Les commentaires s'afficheront uniquement sur l'ordinateur utilisé pour entrer ces derniers.

[Haut de la page ▲](#)

U072

## Écran Modifier l'adresse IP accessible/Écran Ajouter adresse IP accessible

Les écrans illustrés dans la présente section se rapportent à l'écran Ajouter adresse IP accessible.

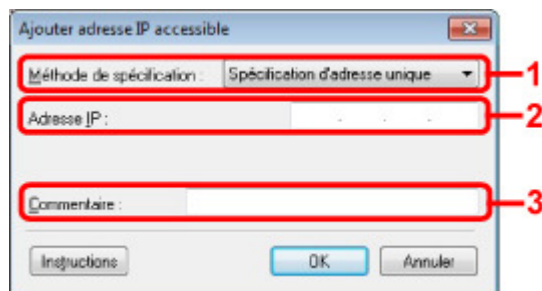

### 1. Méthode de spécification :

Sélectionnez Spécification d'adresse unique ou Spécification de plage pour ajouter la ou les adresses IP.

#### Spécification d'adresse unique

Spécifiez chaque adresse IP de manière séparée.

#### Spécification de plage

Spécifiez une plage d'adresses IP successives.

### 2. Adresse IP

Entrez l'adresse IP d'un ordinateur ou d'un périphérique réseau afin d'autoriser l'accès lorsque vous sélectionnez Spécification d'adresse unique dans **Méthode de spécification** .:

Une adresse IP est composée de quatre valeurs comprises entre 0 et 255.

#### Adresse IP de début :

Entrez la première adresse IP dans la plage des adresses des ordinateurs ou périphériques réseau afin d'autoriser l'accès lorsque vous sélectionnez Spécification de plage dans **Méthode de spécification** .:

Une adresse IP est composée de quatre valeurs comprises entre 0 et 255.

#### Adresse IP de fin :

Entrez la dernière adresse IP dans la plage des adresses des ordinateurs ou périphériques réseau afin d'autoriser l'accès lorsque vous sélectionnez Spécification de plage dans **Méthode de spécification** .:

Une adresse IP est composée de quatre valeurs comprises entre 0 et 255.

### Remarque

- La valeur du paramètre **Adresse IP de début** : doit être plus petite que celle du paramètre **Adresse IP de fin** .:

### 3. Commentaire

Entrez éventuellement toute information permettant d'identifier le périphérique, par ex., le nom de l'ordinateur.

### Important

- Les commentaires s'afficheront uniquement sur l'ordinateur utilisé pour entrer ces derniers.

## Autres écrans d'IJ Network Tool

- [Écran Canon IJ Network Tool](#)
- [Écran Statut](#)
- [Écran Mesure des performances de connexion](#)
- [Écran Entretien](#)
- [Écran Configuration réseau de l'emplacement de carte](#)
- [Écran Association d'un port](#)
- [Écran Informations réseau](#)

[Haut de la page ▲](#)

N011

## Écran Canon IJ Network Tool

Cette section décrit les éléments et les menus de l'écran Canon IJ Network Tool.

➔ Éléments de l'écran Canon IJ Network Tool

➔ Menus Canon IJ Network Tool

### Éléments de l'écran Canon IJ Network Tool

Les éléments suivants s'affichent sur l'écran Canon IJ Network Tool.

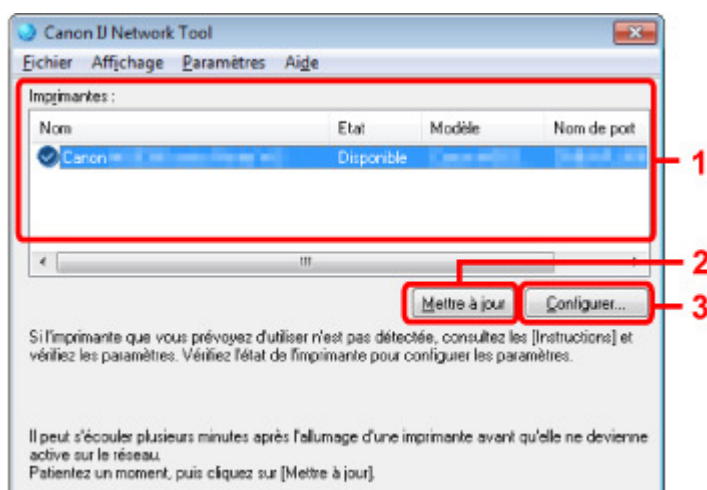

#### 1. Imprimantes

Le nom de l'imprimante, l'état, le nom de modèle de l'imprimante et le nom du port s'affichent.

Une coche en regard de l'imprimante dans la liste Nom indique qu'elle est définie comme étant l'imprimante par défaut.

Les modifications de configuration sont appliquées à l'imprimante sélectionnée.

#### 2. Mettre à jour

Exécute de nouveau la détection d'imprimante. Cliquez sur ce bouton si l'imprimante cible ne s'affiche pas.

##### Important

- Pour modifier les paramètres réseau de l'imprimante à l'aide de IJ Network Tool, celle-ci doit être connectée via un réseau.
- Si Aucun pilote s'affiche pour le nom, associez le port à l'imprimante.
  - ➔ Lorsque le pilote d'imprimante n'est pas associé à un port
- Si l'état affiche Non détecté, vérifiez les points suivants :
  - Le point d'accès est sous tension.
  - Lors de l'utilisation d'un réseau filaire, le câble réseau est correctement raccordé.
- Si l'imprimante d'un réseau n'est pas détectée, vérifiez que l'imprimante est sous tension, puis cliquez sur **Mettre à jour**. La détection des imprimantes peut prendre quelques minutes. Si l'imprimante n'est pas encore détectée, raccordez la machine et l'ordinateur avec un câble USB, puis cliquez sur **Mettre à jour**.
- Si l'imprimante est utilisée depuis un autre ordinateur, un écran s'affiche vous informant de son état.

##### Remarque

- Cet élément a la même fonction que l'option **Actualiser** du menu **Affichage**.

#### 3. Configuration...

Permet de configurer les paramètres de l'imprimante sélectionnée.

➔ Écran Configuration



### Remarque

- Il est impossible de configurer une imprimante dont l'état est Non détecté.
- Cet élément a la même fonction que l'option **Configuration...** du menu **Paramètres**.

## Menus Canon IJ Network Tool

Le menu suivant s'affiche sur l'écran Canon IJ Network Tool.

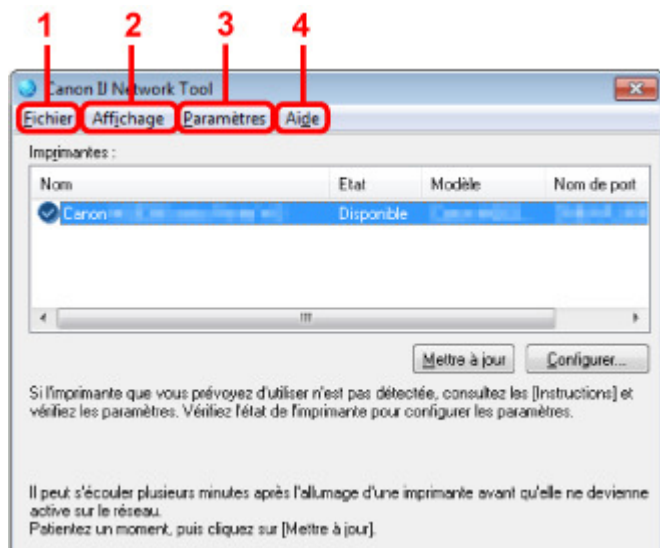

### 1. Menu Fichier

#### Quitter

Permet de fermer IJ Network Tool.

### 2. Menu Affichage

#### État

Permet d'afficher l'écran État pour confirmer l'état de la connexion de l'imprimante et de la communication sans fil.

➔ Écran État

#### Actualiser

Met à jour et affiche les dernières informations des **Imprimantes** dans l'écran Canon IJ Network Tool.



### Important

- Pour modifier les paramètres réseau de l'imprimante à l'aide de IJ Network Tool, celle-ci doit être connectée via un réseau.
- Si Aucun pilote s'affiche pour le nom, associez le port à l'imprimante.
  - ➔ Lorsque le pilote d'imprimante n'est pas associé à un port
- Si l'état affiche Non détecté, vérifiez les points suivants :
  - Le point d'accès est sous tension.
  - Lors de l'utilisation d'un réseau filaire, le câble réseau est correctement raccordé.
- Si l'imprimante d'un réseau n'est pas détectée, vérifiez que l'imprimante est sous tension, puis sélectionnez **Actualiser**. La détection des imprimantes peut prendre quelques minutes. Si l'imprimante n'est pas encore détectée, raccordez la machine et l'ordinateur avec un câble USB, puis sélectionnez **Actualiser**.
- Si l'imprimante est utilisée depuis un autre ordinateur, un écran s'affiche vous informant de son état.



### Remarque

- Cet élément a la même fonction que l'élément **Mettre à jour** dans l'écran Canon IJ Network Tool.

### Informations réseau

Affiche l'écran Informations réseau pour confirmer les paramètres réseau de l'imprimante et de l'ordinateur.

➔ [Écran Informations réseau](#)

#### **Afficher l'avertissement automatiquement**

Active ou désactive l'affichage automatique de l'écran d'instructions.

Lorsque ce menu est sélectionné, l'écran d'instructions s'affiche lorsqu'un ou plusieurs ports sont indisponibles pour l'impression.

### **3. Menu Paramètres**

#### **Configuration...**

Affiche l'écran Configuration permettant de configurer les paramètres de l'imprimante sélectionnée.

➔ [Écran Configuration](#)



#### **Remarque**

- Cet élément a la même fonction que l'élément **Configuration...** dans l'écran Canon IJ Network Tool.

#### **Associer un port**

Permet d'afficher l'écran Associer un port et d'associer un port à l'imprimante.

➔ [Écran Associer un port](#)

Ce menu est disponible lorsque l'option Aucun pilote s'affiche pour l'imprimante sélectionnée. L'association d'un port à l'imprimante permet de l'utiliser.

#### **Maintenance**

Affiche l'écran Maintenance pour rétablir les paramètres réseau de l'imprimante sur les valeurs d'usine par défaut et pour monter l'emplacement de carte en tant que lecteur réseau.

➔ [Écran Maintenance](#)

### **4. Menu Aide**

#### **Instructions**

Affiche l'écran d'instructions.

#### **A propos de**

Affiche les informations relatives à la version de IJ Network Tool.

[Haut de la page ▲](#)

U073

## Écran État

Vous pouvez vérifier l'état de l'imprimante et les performances de connexion.

Pour afficher l'écran Etat, sélectionnez Etat dans le menu **Affichage**.

### Remarque

- Si vous utilisez un réseau filaire, les options Puissance du signal :, Qualité de la liaison : et **Mesure avancée...** ne sont pas disponibles.

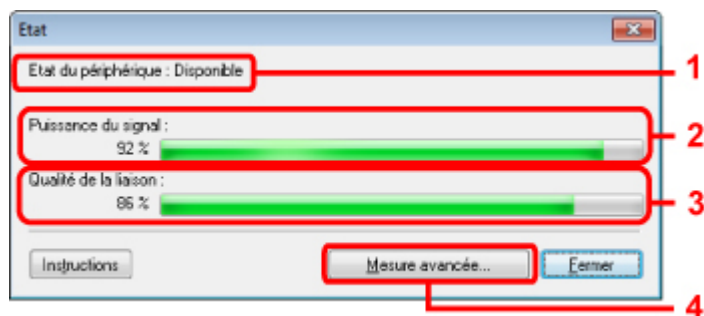

#### 1. Etat du périphérique :

L'écran d'état du périphérique est défini sur Available ou Unavailable.

#### 2. Puissance du signal :

Indique la puissance du signal reçu par l'imprimante, comprise entre 0 % et 100 %.

#### 3. Qualité de la liaison :

Indique la qualité du signal, sans tenir compte des interférences pendant la communication, comprise entre 0 % et 100 %.

#### 4. **Mesure avancée...**

Pour examiner les performances de connexion entre l'imprimante et le point d'accès ou entre l'imprimante et l'ordinateur.

Lorsque vous cliquez sur cette option, l'écran Mesure des performances de la connexion s'affiche.

➔ [Écran Mesure des performances de connexion](#)

[Haut de la page ▲](#)

U084

## Écran Mesure des performances de connexion

Affiche l'écran permettant de procéder à la mesure des performances de connexion.

- ➔ Mesure des performances de la connexion Écran (écran initial)
- ➔ Mesure des performances de la connexion Écran (écran de fin)

### Mesure des performances de la connexion Écran (écran initial)

Cliquez sur **Suivant**> pour lancer la mesure.



### Mesure des performances de la connexion Écran (écran de fin)

Indique lorsque la mesure est terminée.

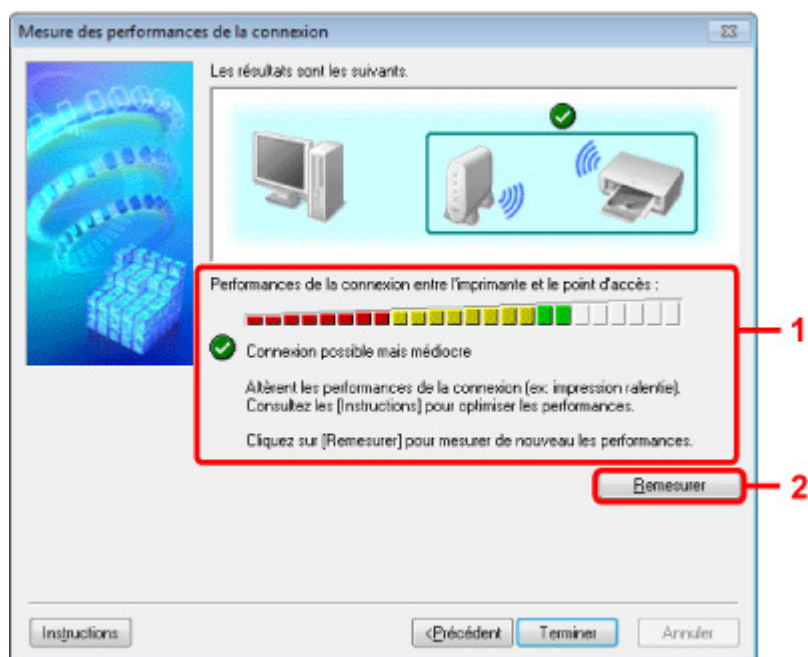

#### 1. Performances de la connexion entre l'imprimante et le point d'accès :

Un symbole indique le résultat de la mesure des performances de la connexion entre l'imprimante et le point d'accès.





: bonnes performances de connexion



: performances de connexion instables



: connexion impossible



: la mesure est annulée ou toute mesure est impossible

## 2. Remesurer

Remesure les performances de connexion.



### Remarque

---

- Si un message s'affiche sous Performances globales du réseau :, déplacez la machine et le point d'accès selon les instructions afin d'améliorer les performances.
- 

[Haut de la page ▲](#)

U085

## Écran Maintenance

Affiche l'écran afin de procéder à l'Initialisation des paramètres et à la Configuration réseau de l'emplacement de carte.

Pour afficher l'écran Maintenance, sélectionnez Maintenance dans le menu **Paramètres**.

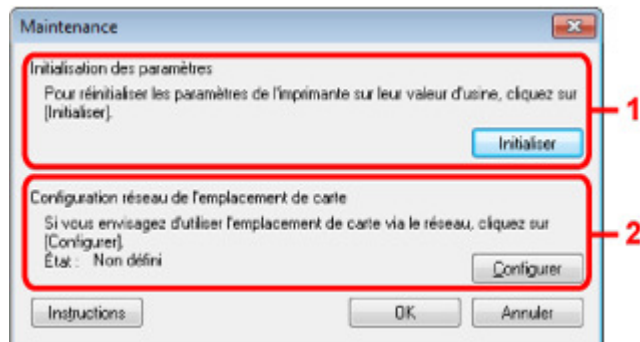

### 1. Initialisation des paramètres

Rétablit la valeur usine par défaut de tous les paramètres réseau de l'imprimante. Cliquez sur **Initialiser** pour afficher l'écran Initialiser les paramètres et cliquez sur **Oui** pour initialiser les paramètres réseau de l'imprimante. N'éteignez pas l'imprimante pendant ce temps. Cliquez sur OK lorsque l'initialisation est terminée.

Si vous procédez à une initialisation alors que vous êtes connecté à un réseau sans fil, la connexion est interrompue. Procédez alors à la configuration à l'aide du CD-ROM d'installation.

### 2. Configuration réseau de l'emplacement de carte

Etat affiche si l'emplacement de carte est mappé en tant que lecteur réseau.

Lorsque vous cliquez sur cette option, l'écran Configuration réseau de l'emplacement de carte s'affiche.

➔ [Écran Configuration réseau de l'emplacement de carte](#)

[Haut de la page ▲](#)

U086

## Écran Configuration réseau de l'emplacement de carte

Affiche les paramètres de l'emplacement de carte et permet de mapper un emplacement de carte sur le réseau en tant que lecteur réseau de l'ordinateur.

S'affiche lorsque vous cliquez sur **Configurer** dans l'écran Maintenance.

- ➔ Configuration réseau de l'emplacement de carte Écran (écran de configuration)
- ➔ Configuration réseau de l'emplacement de carte Écran (écran d'échec de configuration)

### Remarque

- Vous pouvez modifier les paramètres réseau de l'imprimante à l'aide de IJ Network Tool via une connexion USB après initialisation des paramètres du réseau. Pour modifier les paramètres réseau à l'aide d'IJ Network Tool, activez au préalable les paramètres réseau dans Paramètres périphérique.

### Configuration réseau de l'emplacement de carte Écran (écran de configuration)

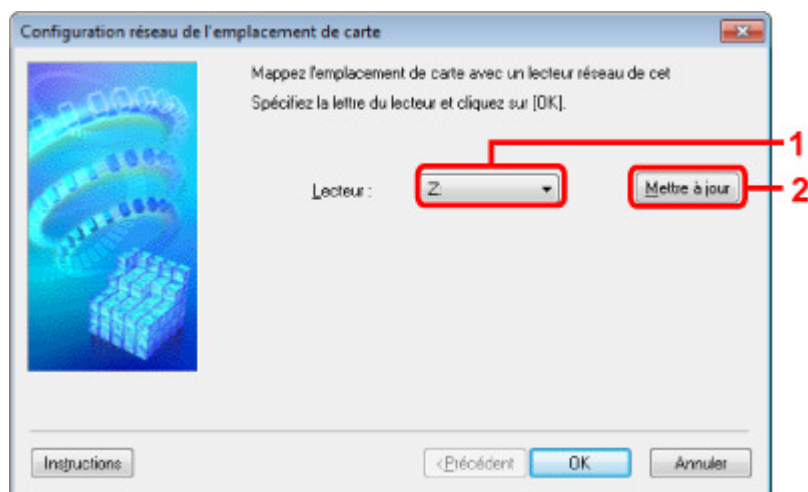

#### 1. Lecteur :

Sélectionnez la lettre à affecter au lecteur réseau.

#### 2. Mettre à jour

Permet de recharger les lettres de lecteur qui ne sont pas affectées dans Ordinateur (Poste de travail dans Windows XP) et de les afficher dans la liste **Lecteur** .

### Configuration réseau de l'emplacement de carte Écran (écran d'échec de configuration)

S'affiche lorsque la configuration réseau de l'emplacement de carte a échoué.

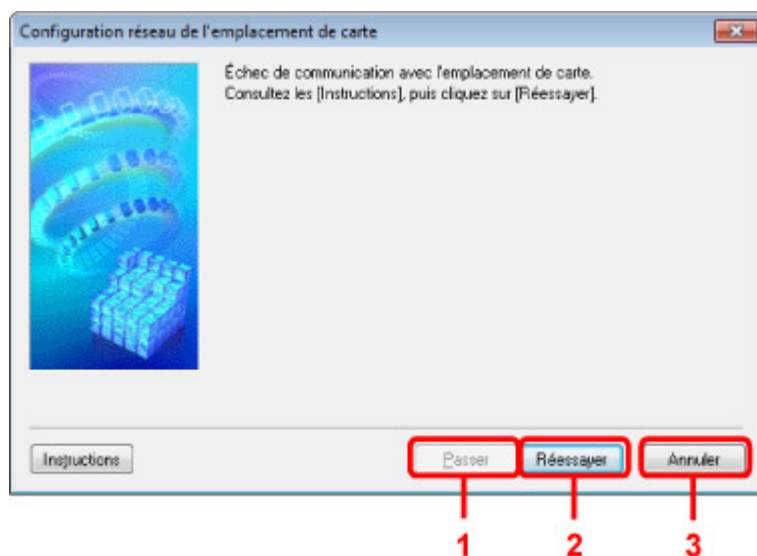

### 1. Passer

Termine la configuration sans mapper de lecteur réseau sur l'emplacement de carte.

### 2. Réessayer

Permet de revenir à l'écran Configuration réseau de l'emplacement de carte et de procéder de nouveau au mappage du lecteur réseau.

### 3. Annuler

Annule la configuration de l'emplacement de carte. Lorsque IJ Network Tool est exécuté sur le réseau, le bouton Annuler est grisé et il est impossible de cliquer dessus.

[Haut de la page ▲](#)

U087

## Écran Associer un port

Permet d'associer un port créé à un pilote d'imprimante.

Sélectionnez l'imprimante pour laquelle vous voulez modifier l'association, puis cliquez sur OK.

### Remarque

- Vous pouvez utiliser cette imprimante uniquement si le pilote d'imprimante est associé au port.

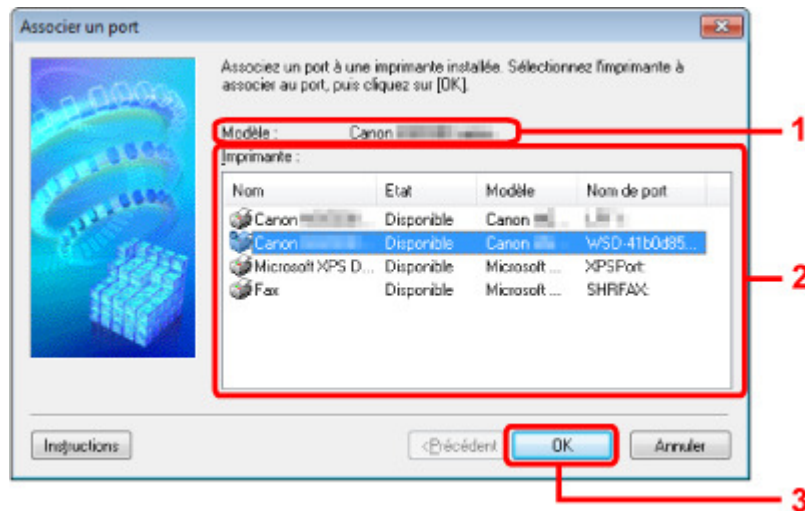

### 1. Modèle

Affiche le nom du périphérique spécifié comme port de destination.  
Ce champ est vide si le nom du périphérique n'est pas détecté.

### 2. Imprimante :

Affiche le pilote de l'imprimante installé sur l'ordinateur.  
Sélectionnez l'imprimante pour laquelle vous voulez modifier l'association.

### 3. OK

Procède à l'association.

[Haut de la page ▲](#)

U069

## Écran Informations réseau

Affiche les informations réseau définies pour les imprimantes et les ordinateurs.

Pour afficher l'écran Informations réseau, sélectionnez Informations réseau dans le menu **Affichage**.

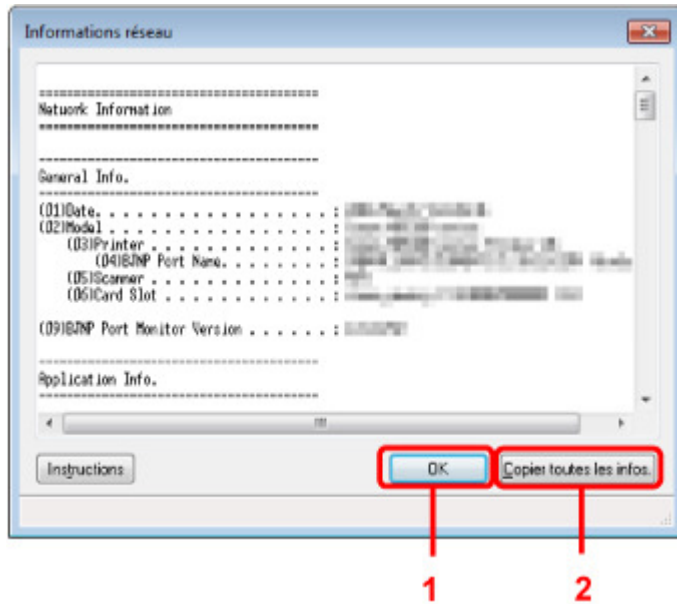

### 1. OK

Permet de revenir à l'écran Canon IJ Network Tool.

### 2. Copier toutes les infos.

Toutes les informations réseau affichées sont copiées dans le presse-papiers.

[Haut de la page ▲](#)

## Annexes des communications réseau

- [Restrictions](#)
- [Valeurs initiales réglées en usine \(réseau\)](#)
- [Connexion de la machine à l'ordinateur avec un câble USB](#)
- [Utilisation de l'emplacement de carte sur un réseau](#)
- [À propos des termes techniques](#)
- [À propos du Pare-feu](#)
- [Lorsque le pilote d'imprimante n'est pas associé à un port](#)
- [Lorsque les imprimantes ont le même nom pendant la configuration](#)
- [Connexion à un autre ordinateur avec un réseau local/Changement de méthode de connexion \(USB remplacé par réseau local\)](#)

[Haut de la page ▲](#)

---

[Page d'accueil](#) > [Présentation de la machine](#) > [À propos des communications réseau](#) > [Annexes des communications réseau](#) > [Restrictions](#)

---

N002

## Restrictions

Si vous utilisez une imprimante sur le réseau sans fil, l'imprimante peut reconnaître les systèmes sans fil voisins et il convient que vous définissiez une clé réseau (WEP, WPA ou WPA2) au point d'accès pour chiffrer la transmission sans fil. La communication sans fil avec un produit non conforme à la norme Wi-Fi ne peut pas être garantie.

La connexion d'un trop grand nombre d'ordinateurs risque de nuire aux performances de l'imprimante, telles que la vitesse d'impression.

[Haut de la page ▲](#)



N003

## Valeurs initiales réglées en usine (réseau)

Élément	Valeurs initiales
Changer sans fil/câblé	Désactiver réseau
SSID	BJNPSETUP
Mode de communication	Infrastructure
Sécurité réseau sans fil	Désactiver
Adresse IP	Configuration automatique
Définir nom d'imprimante*	XXXXXXXXXXXX
Paramètres TCP/IP	IPv4
Définir partage de carte mémoire	Activer
Activer/désactiver WSD	Activer
Paramètre délai d'attente	1 minute
Activer/désactiver Bonjour	Activer
Nom du service*	Canon MXXXX series _XXXXXXXXXXXX
Paramètre protocole LPR	Activer

(« XX » représente des caractères alphanumériques.)

\* La valeur initiale de ce paramètre varie d'une machine à l'autre. Vous pouvez vérifier la valeur de ce paramètre à l'aide du panneau de contrôle de la machine.

➡ [Paramètres réseau](#)

[Haut de la page ▲](#)

U088

## Connexion de la machine à l'ordinateur avec un câble USB

Connectez la machine et l'ordinateur à l'aide d'un câble USB conformément à l'illustration ci-dessous. Le port USB se situe à l'arrière de la machine.

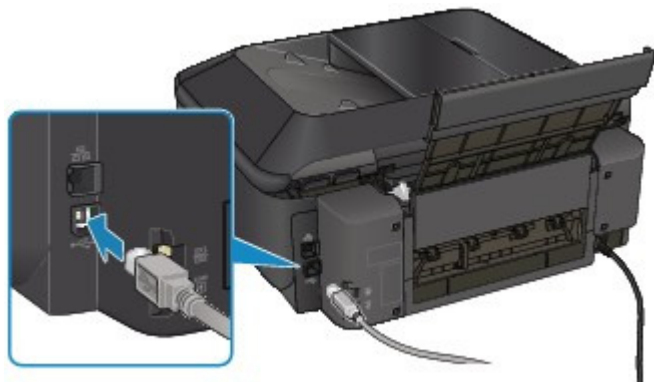

[Haut de la page ▲](#)

N004

## Utilisation de l'emplacement de carte sur un réseau

- ➔ Montage de l'emplacement de carte en tant que lecteur réseau
- ➔ Restrictions concernant l'utilisation de l'emplacement de carte sur un réseau

### Montage de l'emplacement de carte en tant que lecteur réseau

L'emplacement de carte doit être monté pour une utilisation en réseau.

Pour monter l'emplacement de carte en tant que lecteur réseau, procédez comme suit.

#### 1. Insérez une carte mémoire dans l'emplacement de carte de la machine.

- ➔ Insertion de la carte mémoire

#### 2. Démarrez IJ Network Tool.

- ➔ Démarrage de IJ Network Tool

#### 3. Sélectionnez la machine dans Imprimantes.

#### 4. Sélectionnez Maintenance dans le menu Paramètres.

#### 5. Cliquez sur Config..

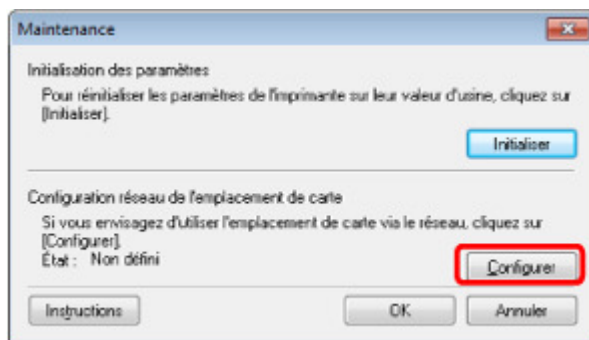

#### 6. Indiquez la lettre du lecteur, puis cliquez sur OK.

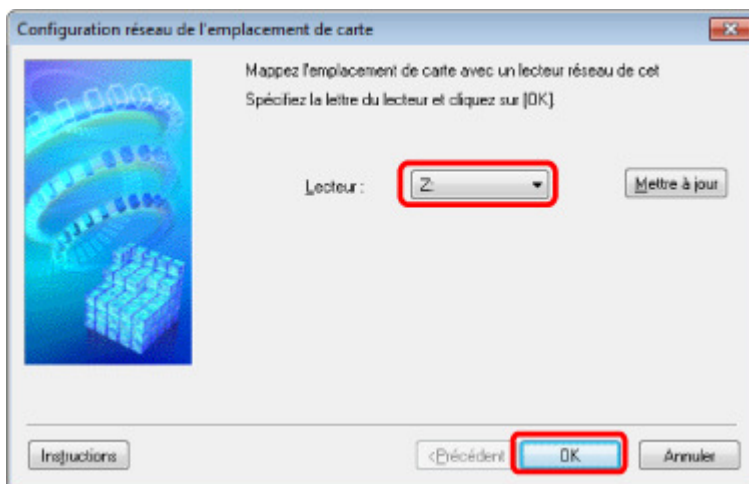

#### 7. Vérifiez que l'emplacement de carte est bien monté.

Lorsque l'emplacement de carte monté, l'icône suivante s'affiche dans Ordinateur (ou Mon ordinateur).

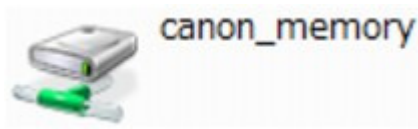

## Remarque

- Si vous ne parvenez pas à monter l'emplacement de carte correctement, reportez-vous à la section [Impossible de monter l'emplacement de carte](#).

### Restrictions concernant l'utilisation de l'emplacement de carte sur un réseau

- L'emplacement de carte peut être partagé par plusieurs ordinateurs si la machine est connectée à un réseau. Plusieurs ordinateurs peuvent lire simultanément les fichiers stockés sur une carte mémoire insérée dans l'emplacement de carte. Cependant, lorsqu'un ordinateur écrit sur un fichier dans la carte mémoire, il est impossible pour d'autres ordinateurs d'y accéder.
- Si votre ordinateur rejoint un domaine, l'emplacement de carte peut ne pas être monté en tant que lecteur réseau.
- Si vous utilisez la carte mémoire qui a stocké de gros fichiers ou de nombreux fichiers, une grande quantité d'accès à la carte peut être générée. Dans ce cas, le fonctionnement de la carte mémoire peut être impossible ou ralenti. Procédez une fois que le voyant d'Accès (Access) de la machine est allumé.
- Lorsque vous accédez au lecteur réseau correspondant à l'emplacement de carte sur le réseau, les noms de fichier comprenant moins de huit lettres minuscules (sans compter l'extension) peuvent s'afficher en majuscules. Par exemple, le nom de fichier "abcdefg.doc" peut devenir "ABCDEFGG.DOC", tandis que "AbcdeFG.doc" restera identique. Le fichier n'est pas renommé, il est seulement identifié différemment.
- Lorsque le paramètre Attribut lecture/écriture de la machine est défini sur Ecriture depuis PC USB sous Paramètres utilisateur périph., vous ne pouvez pas accéder au lecteur réseau de l'emplacement de carte. En revanche, lorsque ce paramètre est défini sur Ecriture depuis PC LAN, l'emplacement de carte n'est pas détecté via USB. Assurez-vous que le paramètre Attribut lecture/écriture est défini correctement selon votre type de connexion. Sélectionnez Lecture seule depuis PC pour lire des fichiers d'une carte mémoire via USB ou sur un réseau. Ce paramètre ne permet toutefois pas d'enregistrer des fichiers sur une carte mémoire. Pour plus d'informations sur la modification des paramètres de la machine, reportez-vous à la section [Paramètres utilisateur périph.](#)
- Lorsque le paramètre Attribut lecture/écriture de la machine est défini sur Ecriture depuis PC LAN sous Paramètres utilisateur périph., vous pouvez enregistrer des fichiers sur une carte mémoire à partir d'un ordinateur connecté au réseau. Notez toutefois que cela peut augmenter le risque d'infection virale ou d'accès non autorisé à la carte mémoire. Il est conseillé d'utiliser la fonction de contrôle d'accès de la machine ou d'établir une connexion à Internet via un routeur. Pour plus d'informations sur l'utilisation d'un routeur, contactez votre fournisseur d'accès Internet ou le fabricant du périphérique réseau.
- Si vous enregistrez des fichiers sur une carte mémoire via un réseau alors que IJ Network Scanner Selector EX n'est pas en cours d'exécution, la date de modification des fichiers risque de ne pas être correcte. Veillez à lancer IJ Network Scanner Selector EX avant d'enregistrer les fichiers sur une carte mémoire via le réseau. Pour plus de détails sur l'utilisation de IJ Network Scanner Selector EX, reportez-vous à la section [Écran des paramètres et menu IJ Network Scanner Selector EX](#).

## Remarque

- Si un des problèmes suivants se produit lors de l'utilisation de l'emplacement de carte en tant que lecteur réseau sur un réseau, reportez-vous à la section [Impossible d'utiliser l'emplacement de carte](#).
  - Impossible d'accéder à l'emplacement de carte après validation de la configuration réseau de l'emplacement de carte
  - L'emplacement de carte autorise la lecture, mais pas l'écriture de la carte mémoire
  - L'emplacement de carte est déconnecté
  - La date de modification des fichiers change lors de leur sauvegarde sur l'emplacement de carte utilisé comme lecteur réseau
- Si vous utilisez le lecteur réseau de l'emplacement de carte sur un réseau, l'accès à l'emplacement de carte peut soudainement ne plus être autorisé en fonction de certains paramètres de sécurité de votre ordinateur. Reportez-vous à la section [Impossible d'accéder à l'emplacement de carte en raison de certains paramètres de sécurité définis sur l'ordinateur](#) et prenez les mesures appropriées pour résoudre le problème.

[Haut de la page ▲](#)

N100

## À propos des termes techniques

Cette section décrit les termes techniques utilisés dans ce manuel.

- ➔ A
- ➔ B
- ➔ C
- ➔ D
- ➔ F
- ➔ I
- ➔ K
- ➔ L
- ➔ M
- ➔ O
- ➔ P
- ➔ R
- ➔ S
- ➔ T
- ➔ U
- ➔ W

### A

- **Point d'accès (Access Point)**

Émetteur-récepteur ou station de base sans fil recevant des informations de la part de clients /de la machine sans fil et les retransmettant. Indispensable dans un réseau de type infrastructure.

- **Ad-hoc**

Configuration de l'ordinateur client et de la machine dans laquelle la communication sans fil intervient d'homologue à homologue, c'est-à-dire que tous les clients ayant le même SSID/ nom réseau communiquent directement entre eux. Aucun point d'accès n'est requis. Cette machine ne prend pas en charge la communication ad-hoc.

- **Mot de passe d'administrateur (Admin Password)**

Mot de passe d'administration de IJ Network Tool permettant de limiter l'accès aux utilisateurs réseau. Il est nécessaire pour accéder à l'imprimante et modifier les paramètres de l'imprimante.

Lorsque les paramètres réseau de l'imprimante sont définis sur leur valeur usine par défaut, il n'est pas nécessaire d'entrer le mot de passe d'administrateur.

- **AES**

Méthode de cryptage. Facultative pour WPA. Algorithme de chiffrement fort adopté par les organisations gouvernementales américaines pour le traitement des données.

- **Méthode d'authentification (Authentication Method)**

Méthode d'authentification employée par un point d'accès pour authentifier une imprimante via un réseau sans fil. Les méthodes sont compatibles entre elles.

Lorsque vous utilisez WEP comme méthode de cryptage, la méthode d'authentification peut se paramétrer sur Système ouvert ou sur Clé partagée.

Pour WPA/WPA2, la méthode d'authentification est PSK.

- **Auto**

L'imprimante change automatiquement de méthode d'authentification pour que celle-ci

correspondre à celle du point d'accès.

- **Système ouvert**
- Avec cette méthode d'authentification, le partenaire de communication est authentifié sans utiliser la clé WEP, même si l'option Utiliser WEP est sélectionnée.
- **Clé partagée**  
Dans cette méthode d'authentification, le partenaire de communication est authentifié à l'aide de la clé WEP définie pour le chiffrement.

## B

- **Bonjour**

Service intégré au système d'exploitation Mac OS X qui détecte les périphériques pouvant être connectés automatiquement à un réseau.

## C

- **Canal**

Canal de fréquence pour la communication sans fil. En mode infrastructure, le canal est automatiquement réglé pour correspondre à celui défini pour le point d'accès. Cette machine prend en charge les canaux 1 à 13. Il est à noter que le nombre de canaux pouvant être utilisés pour un réseau sans fil varie d'une région ou d'un pays à l'autre.

## D

- **Passerelle par défaut (Default Gateway)**

Périphérique relais, routeur ou ordinateur permettant la connexion à un autre réseau.

- **Fonctionnalité du serveur DHCP (DHCP server functionality)**

Le routeur ou le point d'accès attribue automatiquement une adresse IP à chaque démarrage de l'imprimante ou d'un ordinateur sur un réseau.

## F

- **Pare-feu (Firewall)**

Système empêchant l'accès illégal d'un ordinateur extérieur au réseau. Pour prévenir de tels accès, vous pouvez utiliser le pare-feu d'un routeur haut débit, le logiciel de sécurité installé sur l'ordinateur ou le système d'exploitation de l'ordinateur.

## I

- **IEEE 802.11b**

Norme internationale relative aux réseaux sans fil utilisant la gamme de fréquence 2,4 GHz avec un débit de plus de 11 Mbps.

- **IEEE 802.11g**

Norme internationale relative aux réseaux sans fil utilisant la gamme de fréquence 2,4 GHz avec un débit de plus de 54 Mbps. Elle est compatible avec la norme 802.11b.

- **IEEE 802.11n**

Norme internationale relative aux réseaux sans fil utilisant les gammes de fréquence 2,4 GHz et 5 GHz. Même si vous utilisez simultanément deux antennes ou plus, ou obtenez une vitesse de transfert supérieure à la précédente en utilisant simultanément plusieurs canaux de communication, la vitesse de transmission peut être influencée par l'appareil connecté.

À la vitesse de transfert maximale de 600 Mbits/sec, il est possible de communiquer avec plusieurs terminaux informatiques situés dans un rayon d'une douzaine de mètres environ.

Elle est compatible avec les normes 802.11b et 802.11g.

- **Infrastructure**

Configuration d'un ordinateur client et de la machine dans laquelle toutes les communications sans fil passent par un point d'accès.

- **Adresse IP (IP Address)**

Numéro unique composé de quatre parties séparées par des points. Chaque périphérique réseau connecté à Internet possède une adresse IP. Exemple : 192.168.0.1

Généralement, une adresse IP est attribuée automatiquement par un point d'accès ou un serveur DHCP du routeur.

Pour connaître la procédure permettant de vérifier l'adresse IP de l'imprimante, reportez-vous à la section [Vérification de l'adresse IP ou MAC de la machine](#) .

- **IPv4/IPv6**

Protocoles interréseau/intercouche utilisés sur Internet. IPv4 utilise des adresses 32 bits, tandis que IPv6 utilise des adresses 128 bits.

## K

- **Format de clé (Key Format)**

Sélectionnez ASCII ou Hexa comme format de clé WEP. Le caractère pouvant être utilisé pour la clé WEP varie selon les formats de clé sélectionnés.

- ASCII

Spécifiez une chaîne de 5 à 13 caractères alphanumériques, y compris le trait de soulignement « \_ ». Le format est sensible à la casse.

- Hexa

Spécifiez une chaîne de 10 ou 26 chiffres contenant des caractères hexadécimaux (0 à 9, A à F et a à f).

- **Longueur de clé (Key Length)**

Longueur de la clé WEP. Sélectionnez 64 bits ou 128 bits. Une longueur de clé plus importante vous permet de définir une clé WEP plus complexe.

## L

- **Qualité de la liaison (Link Quality)**

L'état de la connexion entre le point d'accès et l'imprimante (à l'exclusion des interférences) est indiqué sous forme d'une valeur comprise entre 0 et 100 %.

- **LPR**

Protocole d'impression indépendant de la plateforme, utilisé dans les réseaux TCP/IP. Non pris en charge dans les communications bidirectionnelles.

## M

- **Adresse MAC (MAC Address)**

Egalement appelée adresse physique. Identificateur matériel unique et permanent attribué aux périphériques réseau par leur constructeur. Les adresses MAC ont une longueur de 48 bits et sont sous forme de numéro hexadécimal séparé par des deux-points. Ex. :

11:22:33:44:55:66. Pour vérifier l'adresse MAC de cette machine, reportez-vous à la section [Vérification de l'adresse IP ou MAC de la machine](#) .

## O

- **Etat de fonctionnement (Operation Status)**

Indique si l'imprimante peut être utilisée.

## P

- **PSK**

Méthode de cryptage utilisée par WPA/WPA2.

## R



- **Routeur**

Périphérique relais permettant la connexion à un autre réseau.

## S

- **Puissance du signal (Signal Strength)**

La puissance du signal reçu par l'imprimante depuis le point d'accès est indiquée par une valeur comprise entre 0 et 100 %.

- **SSID**

Nom unique d'un réseau sans fil. Souvent représenté par un nom de réseau ou de point d'accès.

Le SSID permet de distinguer un réseau sans fil d'un autre pour éviter les interférences.

L'imprimante et tous les clients d'un réseau sans fil doivent utiliser le même SSID afin de communiquer entre eux. Le SSID peut contenir jusqu'à 32 caractères alphanumériques. Le SSID peut également être désigné par son nom réseau.

- **Furtif (Stealth)**

En mode furtif, un point d'accès se cache en ne diffusant pas son SSID. Le client doit indiquer le SSID défini sur le point d'accès pour le détecter.

- **Masque de sous-réseau (Subnet Mask)**

L'adresse IP est composée de deux éléments, l'adresse réseau et l'adresse de l'hôte. Le masque de sous-réseau sert à calculer l'adresse de masque de sous-réseau à partir de l'adresse IP. Un masque de sous-réseau est généralement attribué automatiquement par un point d'accès ou un serveur DHCP du routeur.

Exemple :

Adresse IP : 192.168.127.123

Masque de sous-réseau : 255.255.255.0

Adresse du masque de sous-réseau : 192.168.127.0

## T

- **TCP/IP**

Suite de protocoles de communication utilisée pour connecter des hôtes à Internet ou au réseau. Ce protocole permet à différents terminaux de communiquer entre eux.

- **TKIP**

Protocole de cryptage utilisé par WPA/WPA2.

## U

- **USB**

Interface série conçue pour vous permettre de permuter à chaud des périphériques, par exemple, en les branchant et les débranchant sans mise hors tension.

## W

- **WCN (Windows Connect Now)**

Les utilisateurs exécutant Windows Vista ou une version ultérieure peuvent facilement créer des paramètres de configuration réseau et les transmettre au point d'accès à l'aide d'un lecteur flash USB (WCN-UFD). Il leur est également possible d'obtenir les informations de configuration directement via le réseau sans fil sans utiliser de lecteur flash USB (WCN-NET).

- **WEP/Clé WEP**

Méthode de chiffrement utilisée par IEEE 802.11. Clé de sécurité partagée utilisée pour chiffrer et déchiffrer les données envoyées sur des réseaux sans fil. Cette imprimante prend en charge une longueur de clé de 64 bits ou 128 bits, un format de clé ASCII ou Hexadécimal

et un numéro de clé compris entre 1 et 4.

- **Wi-Fi**

Association internationale certifiant l'interopérabilité des produits de réseau sans fil en s'appuyant sur la spécification IEEE 802.11.

Cette machine est un produit agréé Wi-Fi.

- **Réseau sans fil (Wireless LAN)**

Réseau, qui au lieu d'être raccordé par des câbles physiques, est connecté grâce à une technologie sans fil, telle que Wi-Fi.

- **WPA**

Infrastructure de sécurité annoncée par Wi-Fi Alliance en octobre 2002. La sécurité a été renforcée au-delà de celle proposée par WEP.

- **Authentification**

WPA définit les méthodes d'authentification suivantes : PSK pouvant être utilisé sans serveur d'authentification et WPA-802.1x ne nécessitant pas de serveur d'authentification.

Cette machine prend en charge WPA-PSK.

- **Phrase de passe**

Cette clé cryptée est utilisée pour effectuer l'authentification WPA-PSK.

Il convient que la phrase de passe soit une chaîne comportant 8 à 63 caractères alphanumériques ou une valeur hexadécimale à 64 chiffres.

- **WPA2**

Infrastructure de sécurité conçue par Wi-Fi Alliance en septembre 2004 en tant que version ultérieure de WPA. Propose un mécanisme de cryptage plus fort par le biais de la norme AES (Advanced Encryption Standard).

- **Authentification**

WPA2 définit les méthodes d'authentification suivantes : PSK pouvant être utilisé sans serveur d'authentification et WPA2-802.1x ne nécessitant pas de serveur d'authentification.

Cette machine prend en charge WPA2-PSK.

- **Phrase de passe**

Cette clé cryptée est utilisée pour effectuer l'authentification WPA2-PSK.

Il convient que la phrase de passe soit une chaîne comportant 8 à 63 caractères alphanumériques ou une valeur hexadécimale à 64 chiffres.

- **WPS (Wi-Fi Protected Setup)**

WPS est une norme permettant de mettre en place facilement et de manière sécurisée un réseau sans fil.

Deux principales méthodes sont utilisées dans Wi-Fi Protected Setup :

Saisie de PIN : méthode de configuration obligatoire de tous les périphériques certifiés WPS

Bouton poussoir (PBC) : bouton poussoir réel présent sur le matériel ou bouton poussoir simulé dans le logiciel.

[Haut de la page ▲](#)

N103

## À propos du Pare-feu

Le pare-feu est une fonction du logiciel de sécurité installé sur l'ordinateur ou le système d'exploitation de l'ordinateur. Ce système est conçu pour éviter tout accès non autorisé à un réseau.

### Précautions à prendre lorsque la fonction de pare-feu est activée

- La fonction de pare-feu peut limiter les communications entre une imprimante et un ordinateur. Elle est susceptible de désactiver les communications et la configuration de l'imprimante.
- Pendant la configuration de l'imprimante, vous pouvez être invité à activer ou désactiver les communications, selon la fonction de pare-feu du logiciel de sécurité ou du système d'exploitation. Dans ce cas, choisissez d'activer les communications.
- Si vous utilisez IJ Network Tool, vous pouvez être invité à activer ou désactiver les communications, selon la fonction de pare-feu du logiciel de sécurité. Dans ce cas, choisissez d'activer les communications.
- Si vous ne pouvez pas configurer l'imprimante, désactivez temporairement la fonction de pare-feu du logiciel de sécurité ou du système d'exploitation.

#### Important

- Si vous désactivez la fonction de pare-feu, déconnectez le réseau d'Internet.

- Certaines applications (comme le logiciel de configuration réseau) ignorent les paramètres du pare-feu. Vérifiez au préalable les paramètres de l'application.
- Si l'imprimante que vous utilisez est définie sur Obtenir l'adresse IP automatiquement, l'adresse IP change chaque fois que l'imprimante se connecte au réseau. Dans ce cas, les communications et la configuration de l'imprimante peuvent être désactivées en fonction des paramètres du pare-feu. Vous devez alors modifier les paramètres du pare-feu ou attribuer une adresse IP fixe à l'imprimante. Vous pouvez définir une adresse IP fixe à l'aide de IJ Network Tool.

➔ [Modification des paramètres de la feuille Réseau sans fil](#)

➔ [Modification des paramètres de la feuille Réseau filaire](#)

Lorsque vous assignez une adresse IP fixe à l'imprimante, vous devez spécifier une adresse IP permettant à l'ordinateur de communiquer.

#### Remarque

- Pour le paramétrage du pare-feu du système d'exploitation ou du pare-feu du logiciel de sécurité, reportez-vous au manuel fourni avec l'ordinateur ou le logiciel, ou contactez le fabricant.

Haut de la page ▲

N104

## Lorsque le pilote d'imprimante n'est pas associé à un port

Si Aucun pilote s'affiche pour le nom de l'imprimante dans l'écran Canon IJ Network Tool, le pilote de l'imprimante n'est pas associé à un port créé.

Pour associer un port à un pilote d'imprimante, procédez comme suit.

1. Démarrez IJ Network Tool.  
➔ Démarrage de IJ Network Tool
2. Sélectionnez l'imprimante associée à l'option Aucun pilote sous Nom.
3. Sélectionnez Associer un port dans le menu **Paramètres**.

L'écran Associer un port s'affiche.

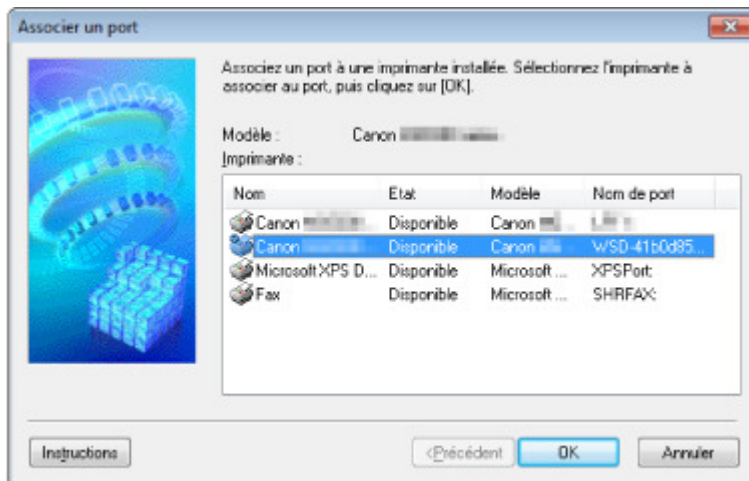

4. Sélectionner une imprimante à laquelle un port doit être associé.

La liste des imprimantes pour lesquelles le pilote d'imprimante est installé s'affiche sous **Imprimante** : dans l'écran Associer un port. Sélectionner une imprimante à laquelle un port créé doit être associé.

5. Cliquez sur OK.

Haut de la page ▲

N105

## Lorsque les imprimantes ont le même nom pendant la configuration

Lorsque l'imprimante est détectée pendant la configuration, l'écran de résultats peut afficher plusieurs imprimantes portant le même nom.

Sélectionnez une imprimante en vérifiant que l'adresse MAC est défini sur imprimante en regard de l'adresse MAC sur l'écran de résultats.

Pour vérifier les paramètres actuels de l'imprimante, imprimez les informations de configuration réseau à l'aide du panneau de contrôle de l'imprimante.

### ➔ Impression des informations de configuration réseau

Vous pouvez aussi vérifier les informations de configuration réseau sur l'écran LCD de l'imprimante. Sélectionnez Liste param. réseau sans fil ou Liste des paramètres réseau pour Confirmer les paramètres réseau, dans Paramètres réseau, dans Paramètres périphérique, et vérifiez l'élément qui s'affiche sur l'écran LCD.

### ➔ Paramètres réseau

[Haut de la page ▲](#)

N106

## **Connexion à un autre ordinateur avec un réseau local/ Modification de la méthode de connexion (USB remplacé par réseau local)**

Pour ajouter l'option de connexion de l'ordinateur à l'imprimante avec un réseau local ou pour modifier la méthode de connexion entre l'imprimante et l'ordinateur (USB remplacé par réseau local), procédez à la configuration à l'aide du CD-ROM d'installation.

### **Connexion à un autre ordinateur avec un réseau local**

Pour ajouter l'option de connexion de l'ordinateur à l'imprimante avec un réseau local, insérez le CD-ROM d'installation dans l'ordinateur afin de le connecter au réseau local et définissez la configuration réseau.

### **Modification de la méthode de connexion (USB remplacé par réseau local)**

Pour modifier la méthode de connexion entre l'imprimante et l'ordinateur (USB remplacé par réseau local), procédez à la configuration à l'aide du CD-ROM d'installation.

Pour modifier la méthode de connexion, insérez le CD-ROM d'installation dans l'ordinateur pour le connecter au réseau local et sélectionnez l'option Changer méthode de connexion pour procéder à la configuration.

[Haut de la page ▲](#)

## Astuces pour garantir une qualité d'impression optimale

- [Informations utiles sur l'encre](#)
- [Points clés d'une impression réussie](#)
- [Après avoir chargé le papier, pensez à spécifier ses paramètres](#)
- [Annulation d'une tâche d'impression](#)
- [Précautions de manipulation de la machine](#)
- [Méthode clé permettant de bénéficier d'une qualité d'impression constante](#)
- [Action corrective dans le cas de couleurs irrégulières ou de bavures](#)
- [Précautions de transport de la machine](#)

[Haut de la page ▲](#)

## Informations utiles sur l'encre

### Dans quelle mesure l'encre sert-elle à d'autres fins que l'impression ?

L'encre peut être utilisée à autre chose qu'à l'impression. L'encre n'est pas uniquement utilisée pour l'impression, mais également pour le nettoyage de la tête d'impression afin de garantir une qualité d'impression optimale.

La machine nettoie automatiquement les buses de jet d'encre afin d'éviter qu'elles ne s'obstruent. Lors du nettoyage, l'encre est aspirée des buses. La quantité d'encre utilisée pour le nettoyage des buses est faible.

### L'impression en noir et blanc utilise-t-elle de l'encre de couleur ?

L'impression en noir et blanc peut utiliser de l'encre autre que l'encre noire en fonction du type de papier d'impression ou des paramètres du pilote d'imprimante. Ainsi, de l'encre de couleur est consommée même lors de l'impression en noir et blanc.

### Pourquoi la machine comporte-t-elle deux cartouches d'encre noire ?

Il existe deux types d'encre noire dans la machine : l'encre à colorant (BK) et l'encre à pigment (PGBK). L'encre à colorant est utilisée principalement pour l'impression de photos, illustrations, etc. et l'encre à pigment pour les documents de type texte. Chacune ayant des usages différents, si l'une de ces encres est épuisée, il n'est pas possible d'utiliser l'autre à la place. Lorsque l'une de ces encres est épuisée, il est nécessaire de remplacer la cartouche d'encre correspondante.

L'utilisation de ces deux encres est déterminée automatiquement en fonction du type de papier d'impression ou des paramètres du pilote d'imprimante. Vous ne pouvez pas modifier vous-même la destination de ces encres.

### Lorsque le niveau d'encre est faible, le voyant d'encre vous le signale

L'intérieur d'une cartouche d'encre se compose (A) d'une réserve d'encre et (B) d'une éponge imbibée d'encre.

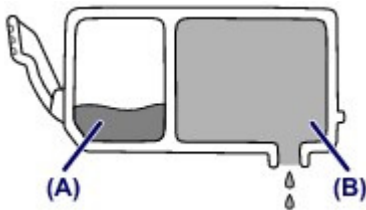

Lorsqu'il n'y a plus d'encre dans la zone (A), le voyant d'encre clignote lentement afin de vous avertir du faible niveau d'encre.

Lorsqu'il n'y a plus d'encre dans la zone (B), le voyant d'encre clignote rapidement afin de vous informer que la cartouche d'encre doit être remplacée.

➡ [Contrôle du niveau d'encre à l'aide des voyants](#)

[Haut de la page ▲](#)



## Points clés d'une impression réussie

### Vérifiez l'état de la machine avant d'imprimer !

- La tête d'impression fonctionne-t-elle ?

Si une buse de tête d'impression est obstruée, l'impression sera pâle et du papier sera gâché. Imprimez le motif de vérification des buses pour contrôler la tête d'impression.

➔ [Procédure d'entretien](#)

- L'intérieur de la machine est-il maculé d'encre ?

Suite à l'impression de gros volumes ou à l'impression sans bordure, les zones que traverse le papier peuvent s'encrasser d'encre. Nettoyez l'intérieur de la machine en procédant au nettoyage de la platine inférieure.

➔ [Nettoyage de l'intérieur de la machine \(nettoyage de la platine inférieure\)](#)

### Vérifiez le chargement du papier !

- Le papier est-il chargé dans le bon sens ?

Lorsque vous chargez le papier dans le réceptacle arrière ou la cassette, assurez-vous que l'orientation du papier est correcte.

➔ [Chargement du papier](#)



réceptacle arrière

Pour charger du papier dans le réceptacle arrière, placez le papier face à imprimer vers vous.



cassette

Pour charger du papier dans la cassette, placez le papier avec la face à imprimer orientée vers le bas.

- Le papier est-il gondolé ?

Le papier gondolé risque de provoquer des bourrages papier. Aplanissez le papier gondolé, puis chargez-le de nouveau.

➔ « Chargez le papier après l'avoir aplané. » dans [Le papier est taché/La surface imprimée est rayée](#)

[Haut de la page ▲](#)

---

[Page d'accueil](#) > [Présentation de la machine](#) > [Astuces pour garantir une qualité d'impression optimale](#) > [Après avoir chargé le papier, pensez à spécifier ses paramètres](#)

---

## Après avoir chargé le papier, pensez à spécifier ses paramètres

Si le paramètre de type de support ne correspond pas au papier chargé, vous risquez de ne pas obtenir les résultats d'impression escomptés. Après avoir chargé le papier, pensez à sélectionner le paramètre de type de support approprié.

### ➡ Résultats de l'impression insatisfaisants

Il existe différents types de papier : papier à surface spéciale pour l'impression de photos en qualité optimale et papier convenant pour l'impression de documents.

Chaque type de support propose des paramètres prédéfinis (utilisation et projection de l'encre, impression à distance des buses, etc.) de sorte que vous puissiez imprimer sur chaque type de support avec une qualité optimale.

Cela vous permet d'imprimer en utilisant les paramètres les mieux adaptés au type de support chargé. Il vous suffit pour cela de sélectionner ce type de support.

[Haut de la page](#) ▲

---

[Page d'accueil](#) > [Présentation de la machine](#) > [Astuces pour garantir une qualité d'impression optimale](#) > [Annulation d'une tâche d'impression](#)

---

## Annulation d'une tâche d'impression

### N'appuyez jamais sur le bouton MARCHE (ON) !

Si vous appuyez sur le bouton MARCHE (ON) alors que l'impression est en cours, les données d'impression envoyées depuis l'ordinateur sont placées dans la file d'attente de la machine et vous risquez de ne pas pouvoir imprimer.

Appuyez sur le bouton Arrêt (Stop) pour annuler l'impression.



#### Remarque

- Si vous ne pouvez pas annuler l'impression en appuyant sur le bouton Arrêt (Stop) pendant l'impression depuis un ordinateur, ouvrez la fenêtre de configuration du pilote d'imprimante pour supprimer les tâches d'impression inutiles dans l'écran d'état de l'imprimante.

[Haut de la page](#) ▲

## Précautions de manipulation de la machine

### Ne transportez pas et n'utilisez pas la machine sur un plan incliné ou à la verticale !

Si la machine est utilisée ou transportée verticalement ou sur un plan incliné, la machine risque d'être endommagée ou l'encre risque de fuir de la machine.

Veillez à ne pas utiliser ni transporter la machine sur un plan incliné ou à la verticale.



### Ne placez aucun objet sur le couvercle du scanner !

Ne placez aucun objet sur le couvercle du scanner. Ces objets pourraient tomber dans le réceptacle arrière à l'ouverture du couvercle du scanner et entraîner le dysfonctionnement de la machine.

En outre, placez la machine à un endroit où des objets ne risquent pas de tomber dessus.

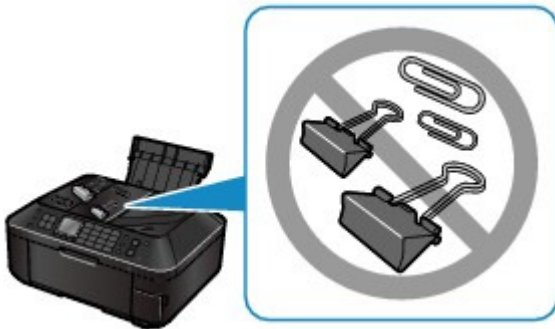

## Méthode clé permettant de bénéficier d'une qualité d'impression constante

La clé de l'impression avec une qualité optimale consiste à éviter que la tête d'impression ne sèche ou que les buses ne s'obstruent. Pour une qualité d'impression optimale, respectez toujours les règles suivantes.

### Ne jamais débrancher le cordon d'alimentation tant que la machine n'est pas hors tension !

Si vous appuyez sur le bouton MARCHE (ON) pour mettre la machine hors tension, celle-ci protège automatiquement la tête d'impression (buses) afin que l'encre ne sèche pas. Si vous débranchez le cordon d'alimentation de la prise secteur avant l'extinction de tous les voyants du panneau de contrôle, la tête d'impression ne sera pas correctement protégée et l'encre risque de sécher et les buses de s'obstruer.

Lorsque vous débranchez le cordon d'alimentation, vérifiez que tous les voyants du panneau de contrôle sont éteints.

➡ Note relative au débranchement du cordon d'alimentation

#### Important

- Si vous débranchez le cordon d'alimentation, les paramètres de date/heure sont réinitialisés et tous les documents stockés dans la mémoire de la machine sont perdus. Envoyez ou imprimez un document, ou enregistrez-le sur une carte mémoire ou une clé USB flash avant de débrancher le cordon d'alimentation.

### Imprimez régulièrement !

De même qu'un crayon-feutre sèche et devient inutilisable faute d'avoir servi pendant une longue période, même si le bouchon est en place, la tête d'impression peut elle aussi sécher ou s'obstruer si la machine ne sert pas pendant un certain temps.

Nous vous recommandons d'utiliser la machine au moins une fois par mois.

#### Remarque

- En fonction du type de papier, l'encre peut déborder si vous annotez une partie imprimée à l'aide d'un surligneur ou d'un feutre, ou des bavures peuvent apparaître si une goutte d'eau ou de sueur vient imbiber la partie imprimée.

---

[Page d'accueil](#) > [Présentation de la machine](#) > [Astuces pour garantir une qualité d'impression optimale](#) > [Action corrective dans le cas de couleurs irrégulières ou de bavures](#)

---

## Action corrective dans le cas de couleurs irrégulières ou de bavures

### Imprimer le motif de vérification des buses pour voir si elles sont obstruées

Si l'une des buses de tête d'impression est obstruée, les couleurs risquent de devenir irrégulières ou les impressions risquent d'être floues.



Dans ce cas, imprimez le motif de vérification des buses.  
Sur le motif de vérification des buses, vérifiez si elles sont obstruées.

➡ [Procédure d'entretien](#)

[Haut de la page](#) ▲

## Précautions de transport de la machine

Si vous devez déplacer la machine, tenez compte des points suivants.

### ▶ Important

#### Lorsque vous envoyez la machine pour réparation

- Emballez la machine dans un carton solide, en orientant la partie inférieure vers le bas et en utilisant suffisamment de matériau protecteur pour garantir un transport en toute sécurité.
- En laissant la tête d'impression et la cartouche d'encre installées dans la machine, appuyez sur le bouton MARCHE (ON) pour mettre l'imprimante hors tension. La machine protège alors automatiquement la tête d'impression afin que celle-ci ne sèche pas.
- Une fois la machine emballée, n'inclinez pas le carton, ne le mettez pas sur le côté et ne le retournez pas. Vous risqueriez d'entraîner un écoulement de l'encre pendant le transport et d'endommager la machine.
- Lorsque vous confiez la machine à un transporteur, apposez la mention « CE CÔTÉ VERS LE HAUT » sur le carton de façon à ce que la partie inférieure de la machine soit orientée vers le bas. Apposez également la mention « FRAGILE » ou « MANIPULER AVEC PRÉCAUTION ».

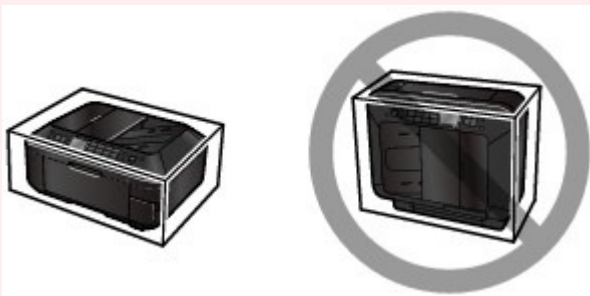

1. Mettez la machine hors tension.
2. Vérifiez que tous les voyants du panneau de contrôle sont éteints avant de débrancher la machine.

→ Note relative au débranchement du cordon d'alimentation

### ▶ Important

- Ne débranchez pas la machine si un des voyants du panneau de contrôle est allumé ou clignote, car cela pourrait endommager la machine ou perturber le fonctionnement de la machine.

3. Repliez le support papier, puis fermez le bac de sortie papier.
4. Déconnectez le câble reliant l'ordinateur à la machine, puis débranchez le cordon d'alimentation de la machine.
5. Utilisez du rouleau adhésif pour protéger tous les panneaux de la machine et empêcher leur ouverture pendant le transport. Emballez ensuite la machine dans le sac en plastique.
6. Fixez le matériau protecteur à la machine lors de l'emballage de la machine dans le carton.

## Conditions légales d'utilisation de ce produit et des images

La photocopie, la numérisation, l'impression ou l'utilisation de reproductions des documents suivants peuvent être interdites par la loi. La liste ci-dessous n'est pas exhaustive. Dans le doute, consultez un représentant juridique dans votre région.

- Billets de banque
- Mandats
- Certificats de dépôt
- Timbres-poste (oblitérés ou non)
- Badges ou insignes servant d'identifiants
- Papiers militaires
- Chèques au porteur ou bancaires provenant d'organismes gouvernementaux
- Permis d'utilisation de véhicules automobiles et certificats de titre
- Chèques de voyage
- Bons alimentaires
- Passeports
- Cartes d'immigration
- Timbres fiscaux (oblitérés ou non)
- Obligations ou autres titres de créance
- Certificats d'action
- Documents soumis aux lois sur le copyright/œuvres d'art sans l'autorisation de l'auteur

[Haut de la page ▲](#)





## Utilisation des manuels en ligne, procédures d'impression





- [Utilisation des manuels en ligne](#)
- [Impression des manuels en ligne](#)
- [Utilisation de mots clés pour rechercher un document](#)
- [Enregistrement des documents dans le dossier Mon manuel](#)
- [Symboles utilisés dans ce document](#)
- [Marques et licences](#)
- [Désinstallation des manuels en ligne](#)

[Haut de la page ▲](#)

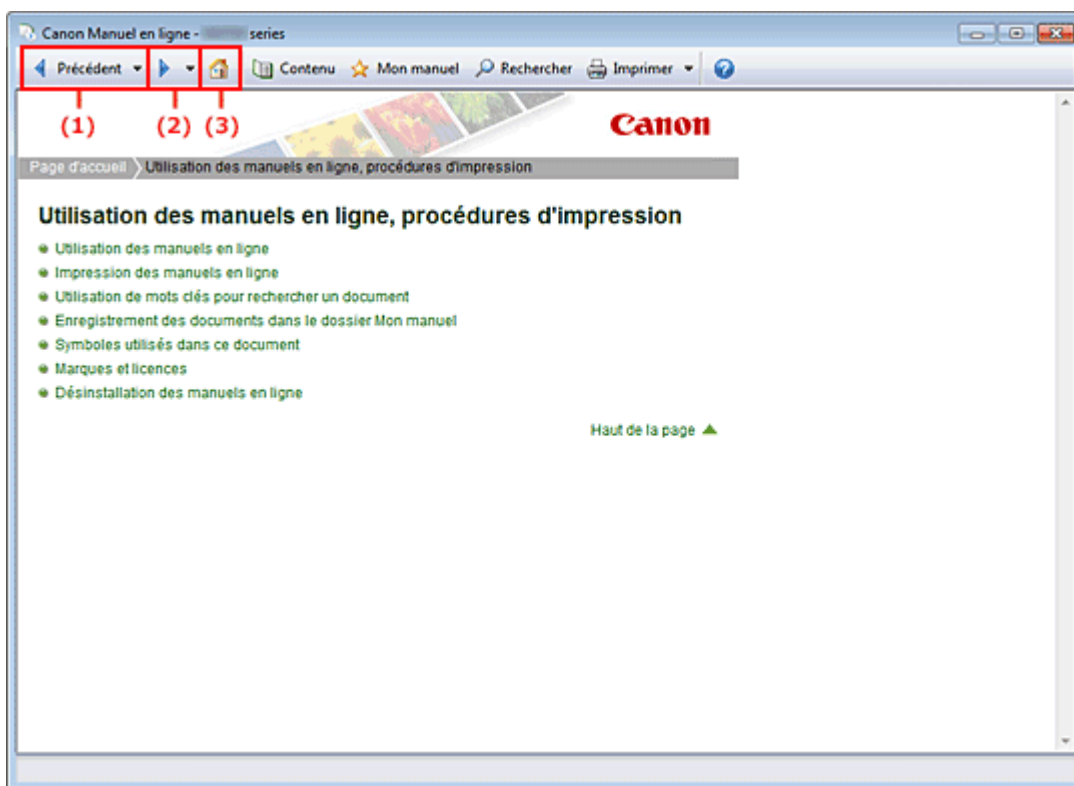
## Utilisation des manuels en ligne

### Fonctionnement des manuels en ligne



- (1) Cliquez sur  pour revenir au document affiché précédemment.
- (2) Cliquez sur  pour passer au document suivant qui a été réaffiché à l'aide de .
- (3) Cliquez sur  pour afficher la première page du manuel électronique dans la fenêtre d'explications.

### Fonctionnement de la fenêtre de contenu

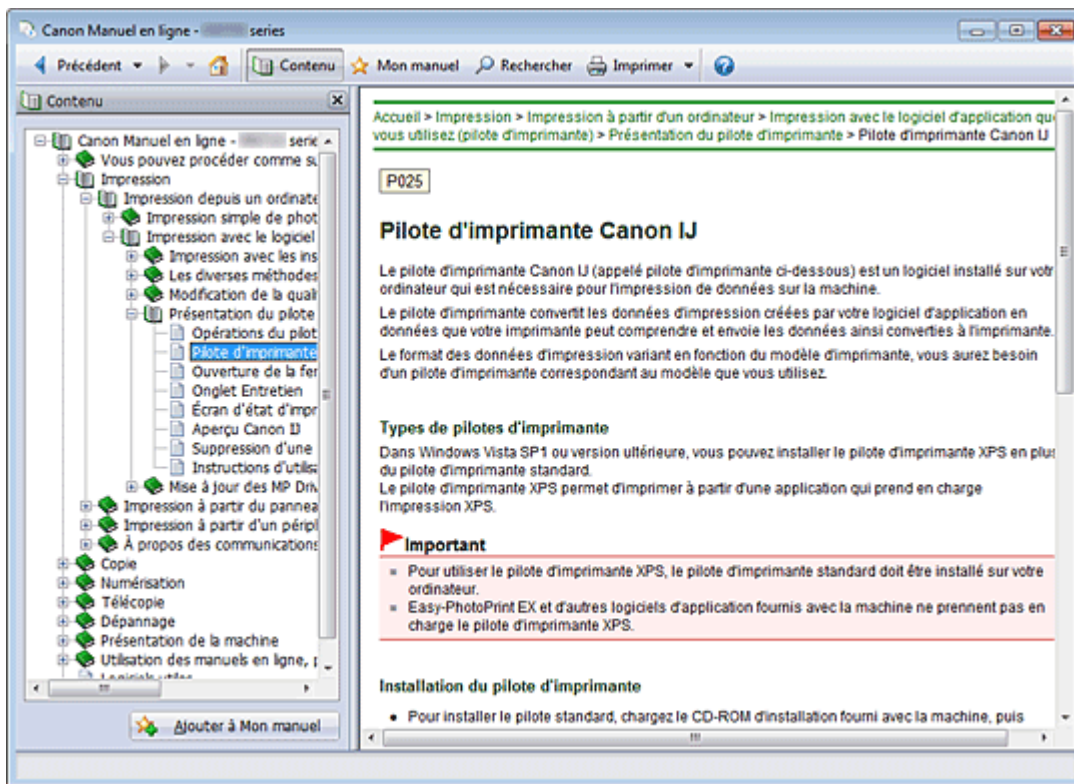

Lorsque vous cliquez sur un titre de document affiché dans le volet de contenu situé à gauche du manuel en ligne, les documents relatifs à ce titre s'affichent dans la fenêtre contenant les explications, à droite.

Lorsque vous cliquez sur  situé à gauche de , les titres de documents figurant dans les hiérarchies inférieures s'affichent.

## Remarque

- Cliquez sur  pour fermer ou afficher le volet de contenu.

## Fenêtre contenant les explications

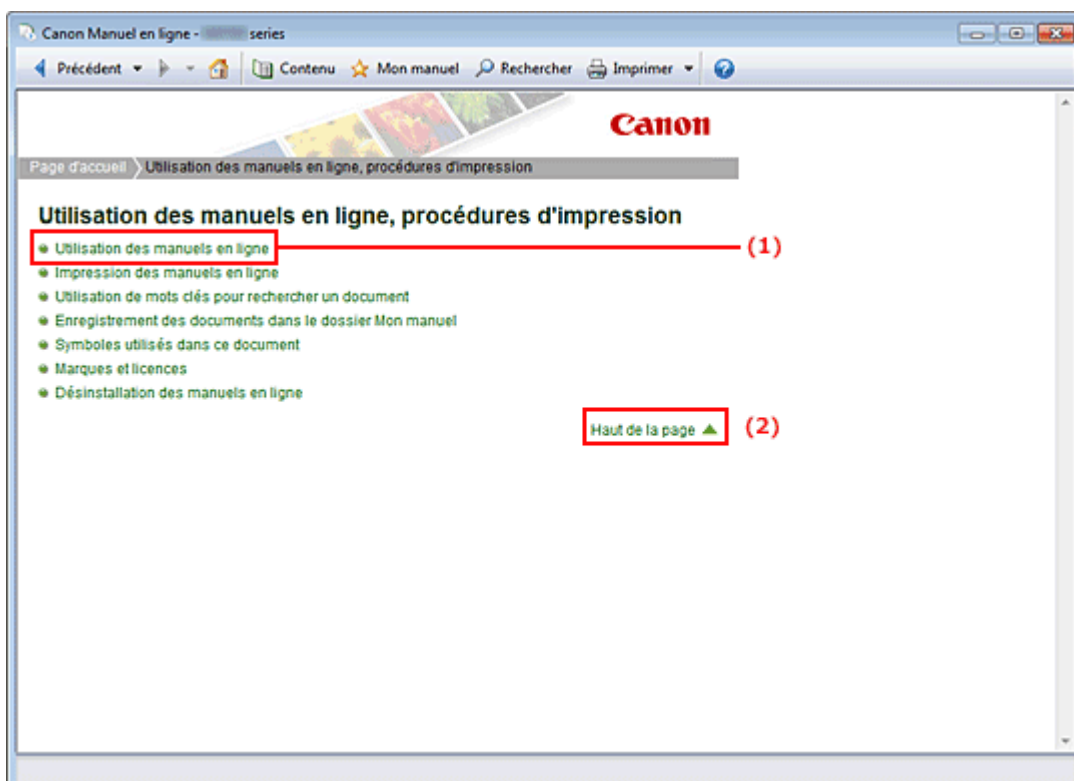

(1) Cliquez sur les caractères verts pour accéder au document correspondant.

(2) Le curseur s'affiche en haut du document.

**Fenêtre utilisée pour l'explication des opérations**

Ce manuel en ligne décrit une fenêtre affichée lors de l'utilisation du système d'exploitation Windows 7 Home Premium (désigné ci-après par Windows 7).



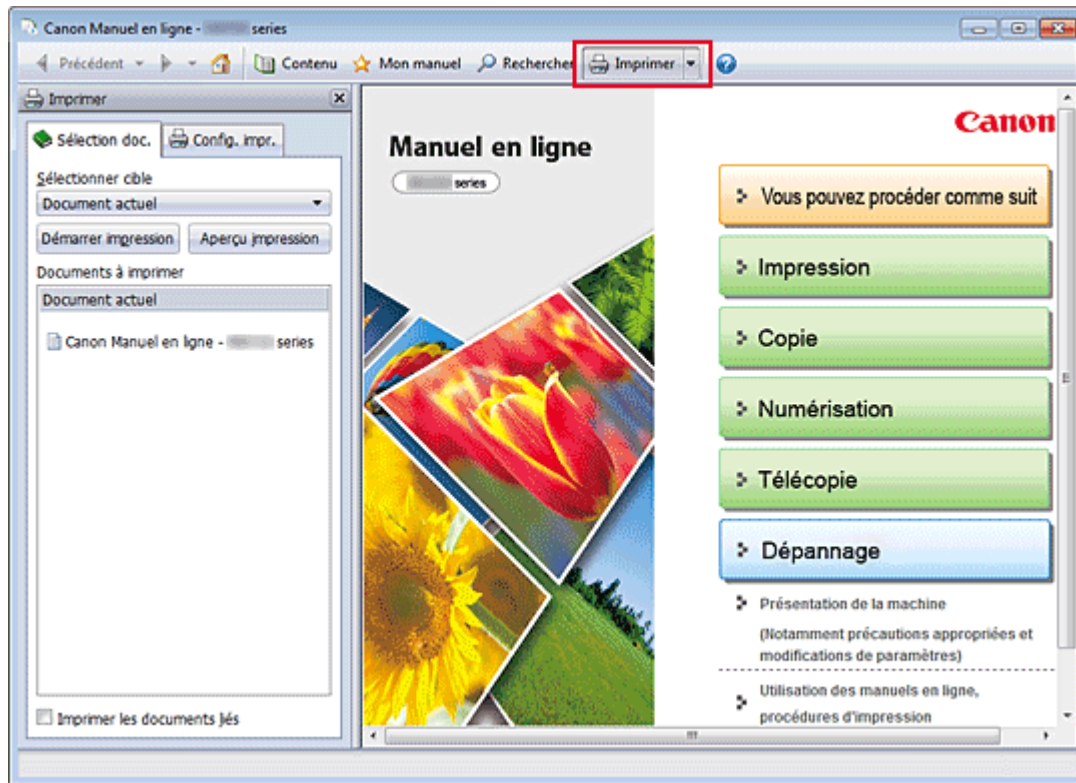

[Haut de la page ▲](#)

## Impression des manuels en ligne



Cliquez sur  pour afficher le volet d'impression à gauche du manuel en ligne.

### Remarque

- Cliquez sur  pour fermer ou afficher le volet d'impression.
- Lorsque vous cliquez sur  puis sur Configuration de la page, la boîte de dialogue Configuration de la page s'affiche. Vous pouvez ensuite facilement configurer le papier à utiliser pour l'impression.
- Cliquez sur , puis sur Paramètres d'impression pour afficher la boîte de dialogue Imprimer. Lorsque la boîte de dialogue apparaît, sélectionnez l'imprimante à utiliser pour l'impression. L'onglet Config. impr. vous permet également de sélectionner l'imprimante à utiliser. Après avoir sélectionné l'imprimante à utiliser, cliquez sur Propriétés... pour définir les paramètres d'impression.
- Cliquez sur , puis sur Options pour afficher la boîte de dialogue Options. Vous pouvez alors configurer l'impression.
  - Imprimer le titre du document et le numéro des pages  
Lorsque cette case est cochée, le nom du manuel et le numéro de la page sont imprimés dans l'en-tête (en haut du document).
  - Imprimer les images et la couleur d'arrière-plan  
Lorsque cette case est cochée, la couleur et l'image d'arrière-plan sont imprimées. Lorsque cette case n'est pas cochée, certaines images sont quand même imprimées.
  - Vérifier le nombre de pages à imprimer avant l'impression  
Lorsque cette case est cochée, la boîte de dialogue Confirmation nombre de pages à imprimer s'affiche avant le démarrage de l'impression. Cette boîte de dialogue vous permet de vérifier le nombre de pages à imprimer.

Dans l'onglet Sélection doc., sélectionnez la méthode souhaitée pour imprimer le document. Les quatre méthodes d'impression suivantes sont disponibles :

- Imprimer le document actuel
- Imprimer les documents sélectionnés
- Imprimer Mon manuel
- Imprimer tous les documents

## Remarque

---

- Vous pouvez sélectionner le type à imprimer, puis facilement spécifier les paramètres d'impression dans l'onglet Config. impr.
- 

### Imprimer le document actuel

Vous pouvez imprimer le document actuellement affiché.

#### 1. Dans le menu déroulant Sélectionner cible, sélectionnez Document actuel

Le titre du document actuellement affiché apparaît dans la liste Documents à imprimer.

## Remarque

---

- Si vous sélectionnez Imprimer les documents liés, vous pouvez également imprimer les documents liés au document actuel. Les documents liés sont ajoutés à la liste Documents à imprimer.
  - Cliquez sur Aperçu impression pour afficher les résultats d'impression et obtenir un aperçu du document avant impression.
- 

#### 2. Cliquez sur l'onglet Config. impr.

Dans l'onglet Config. impr., sélectionnez l'imprimante à utiliser et spécifiez les paramètres d'impression simple requis.

#### 3. Cliquez sur Lancer l'impression

Un message confirmant le nombre de page à imprimer s'affiche.

#### 4. Lancez l'impression

Confirmez le nombre de pages à imprimer, puis cliquez sur Oui.

Les documents actuellement affichés sont imprimés.

### Imprimer les documents sélectionnés

Vous pouvez sélectionner et imprimer les documents de votre choix.

#### 1. Dans le menu déroulant Sélectionner cible, sélectionnez Documents sélectionnés

Les titres de tous les documents sont affichés dans la liste Documents à imprimer.

#### 2. Sélectionnez les documents à imprimer

Dans la liste Documents à imprimer, cochez les cases correspondant aux titres des documents à imprimer.

## Remarque

---

- Lorsque vous cochez la case Sélectionner automatiquement les documents des niveaux inférieurs., les cases à cocher de tous les titres de document figurant dans les hiérarchies inférieures sont cochées.
  - Cliquez sur Tout sélectionner pour sélectionner les cases correspondant à tous les titres de document.  
Cliquez sur Tout effacer pour décocher les cases correspondant à tous les titres de document.
  - Cliquez sur Aperçu impression pour afficher les résultats d'impression et obtenir un aperçu du document avant impression.
- 

#### 3. Cliquez sur l'onglet Config. impr.

Dans l'onglet Config. impr., sélectionnez l'imprimante à utiliser et spécifiez les paramètres d'impression simple requis.

#### 4. Cliquez sur Lancer l'impression

Un message confirmant le nombre de page à imprimer s'affiche.

#### 5. Lancez l'impression

Confirmez le nombre de pages à imprimer, puis cliquez sur Oui.

Tous les documents ayant été sélectionnés sont imprimés.

## Imprimer Mon manuel

Vous pouvez sélectionner et imprimer les documents enregistrés dans le dossier Mon manuel.

Pour plus de détails sur Mon manuel, consultez la rubrique « [Enregistrement des documents dans le dossier Mon manuel](#) ».

### 1. Dans le menu déroulant Sélectionner cible, sélectionnez Mon manuel

Les titres des documents enregistrés dans le dossier Mon manuel sont affichés dans la liste Documents à imprimer.

### 2. Sélectionnez les documents à imprimer

Dans la liste Documents à imprimer, cochez les cases correspondant aux titres des documents à imprimer.

#### Remarque

---

- Cliquez sur Tout sélectionner pour sélectionner les cases correspondant à tous les titres de document.  
Cliquez sur Tout effacer pour décocher les cases correspondant à tous les titres de document.
  - Cliquez sur Aperçu impression pour afficher les résultats d'impression et obtenir un aperçu du document avant impression.
- 

### 3. Cliquez sur l'onglet Config. impr.

Dans l'onglet Config. impr., sélectionnez l'imprimante à utiliser et spécifiez les paramètres d'impression simple requis.

### 4. Cliquez sur Lancer l'impression

Un message confirmant le nombre de page à imprimer s'affiche.

### 5. Lancez l'impression

Confirmez le nombre de pages à imprimer, puis cliquez sur Oui.

Tous les documents ayant été sélectionnés sont imprimés.

## Imprimer tous les documents

Vous pouvez imprimer tous les documents du manuel en ligne.

### 1. Dans le menu déroulant Sélectionner cible, sélectionnez Tous les documents

Les titres de tous les documents s'affichent dans la liste Documents à imprimer et les cases sont automatiquement cochées.

#### Remarque

---

- Lorsque vous décochez la case d'un titre de document, le document correspondant n'est pas imprimé.
  - Cliquez sur Tout sélectionner pour sélectionner les cases correspondant à tous les titres de document.  
Cliquez sur Tout effacer pour décocher les cases correspondant à tous les titres de document.
  - Cliquez sur Aperçu impression pour afficher les résultats d'impression et obtenir un aperçu du document avant impression.
- 

### 2. Cliquez sur l'onglet Config. impr.

Dans l'onglet Config. impr., sélectionnez l'imprimante à utiliser et spécifiez les paramètres d'impression simple requis.

### 3. Cliquez sur Lancer l'impression

Un message confirmant le nombre de page à imprimer s'affiche.

#### 4. Lancez l'impression

Confirmez le nombre de pages à imprimer, puis cliquez sur Oui.

Tous les documents sont imprimés.

#### Important

- L'impression de tous les documents requiert une grande quantité de papier. Avant de lancer l'impression, vérifiez le nombre de pages à imprimer (nombre indiqué dans la boîte de dialogue Confirmation nombre de pages à imprimer).
- La boîte de dialogue Aperçu impression vous permet d'ajuster l'impression en fonction de la largeur du papier ou de définir le facteur de zoom. Cependant, si des données d'impression se trouvent en dehors du papier à cause du facteur de zoom, une partie du document ne sera pas imprimée.

[Haut de la page ▲](#)



## Utilisation de mots clés pour rechercher un document

Vous pouvez rechercher un document cible en entrant un mot clé.

Cette procédure permet d'effectuer une recherche sur tous les documents du manuel en ligne actuellement affiché.

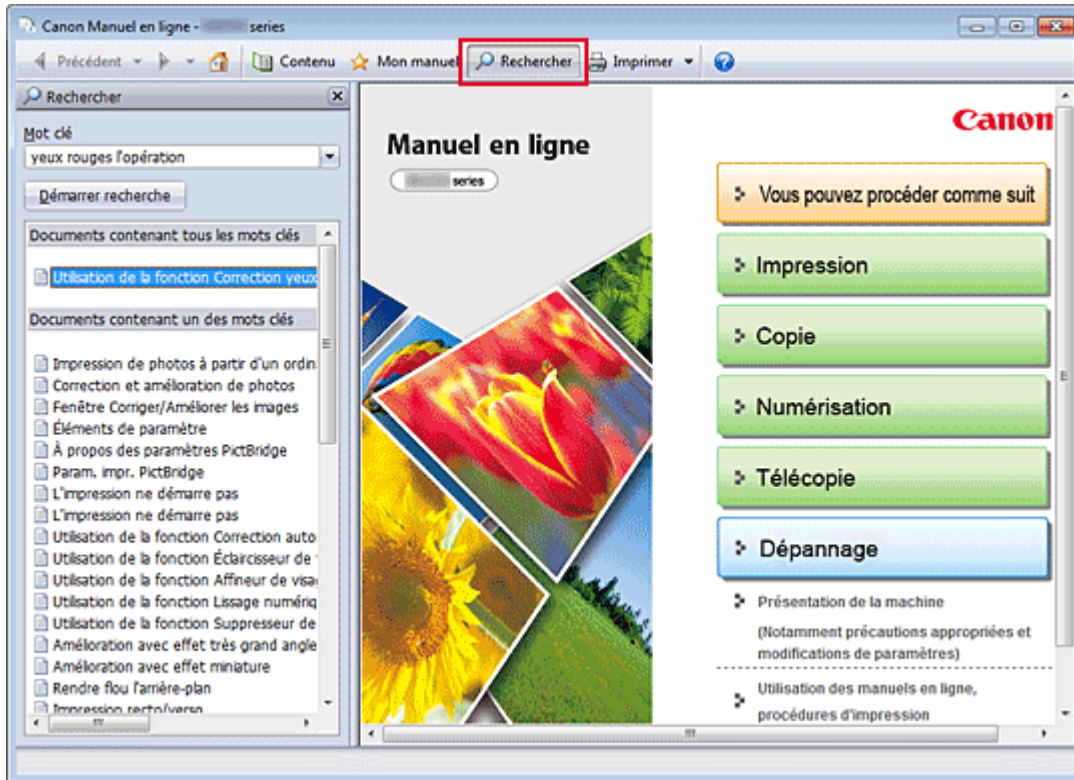

### 1. Cliquez sur

Le volet de recherche s'affiche à gauche du manuel en ligne.

#### Remarque

- Cliquez sur  pour fermer ou afficher le volet de recherche.

### 2. Entrez un mot clé

Dans le champ Mot clé, entrez un mot clé pour l'élément à rechercher.

Lorsque vous souhaitez entrer plusieurs mots clés, insérez un espace entre chaque mot clé.

#### Remarque

- Vous pouvez saisir jusqu'à 10 mots clés ou 255 caractères.
- La distinction majuscules/minuscules ne s'applique pas.
- Le programme peut également rechercher les mots clés comprenant des espaces.
- Pour trouver rapidement un document, l'une des méthodes les plus pratiques consiste à saisir des mots clés comme décrit ci-dessous.
  - Pour apprendre à utiliser une fonction en cours : Saisissez des noms tels que le nom du menu affiché sur l'écran de l'ordinateur (par exemple, Contraste).
  - Pour rechercher une explication de l'opération dans un but spécifique : Saisissez la fonction + l'élément à imprimer (par exemple, imprimer photo).

### 3. Cliquez sur Démarrer recherche

La recherche est lancée et les titres de document contenant le mot clé s'affichent dans la liste des résultats de la recherche.

Lorsque vous effectuez une recherche en entrant plusieurs mots clés, les résultats de la recherche

s'affichent comme indiqué ci-dessous.

**Documents avec correspondance parfaite**

Documents contenant la chaîne de caractères de recherche complète (y compris les espaces) indiquée par l'utilisateur (correspondance parfaite)

**Documents contenant tous les mots clés**

Documents contenant tous les mots clés saisis

**Documents contenant un des mots clés**

Documents contenant au moins un des mots clés saisis

#### 4. Affichez le document que vous souhaitez consulter

Dans la liste des résultats de la recherche, double-cliquez sur le titre du document que vous souhaitez consulter ou sélectionnez le titre et appuyez sur la touche Entrée.

Les mots clés figurant sur les documents qui s'affichent alors sont surlignés.

#### Remarque

---

- L'historique de recherche est conservé lorsque vous modifiez le mot clé et que vous effectuez la recherche à plusieurs reprises. Pour supprimer l'historique de recherche, cliquez sur  à droite de Mot clé, et sélectionnez Supprimer historique, qui est affiché.
- 

[Haut de la page ▲](#)

## Enregistrement des documents dans le dossier Mon manuel

Enregistrez les documents fréquemment lus sous forme de documents dans le dossier Mon manuel afin de les consulter à n'importe quel moment.

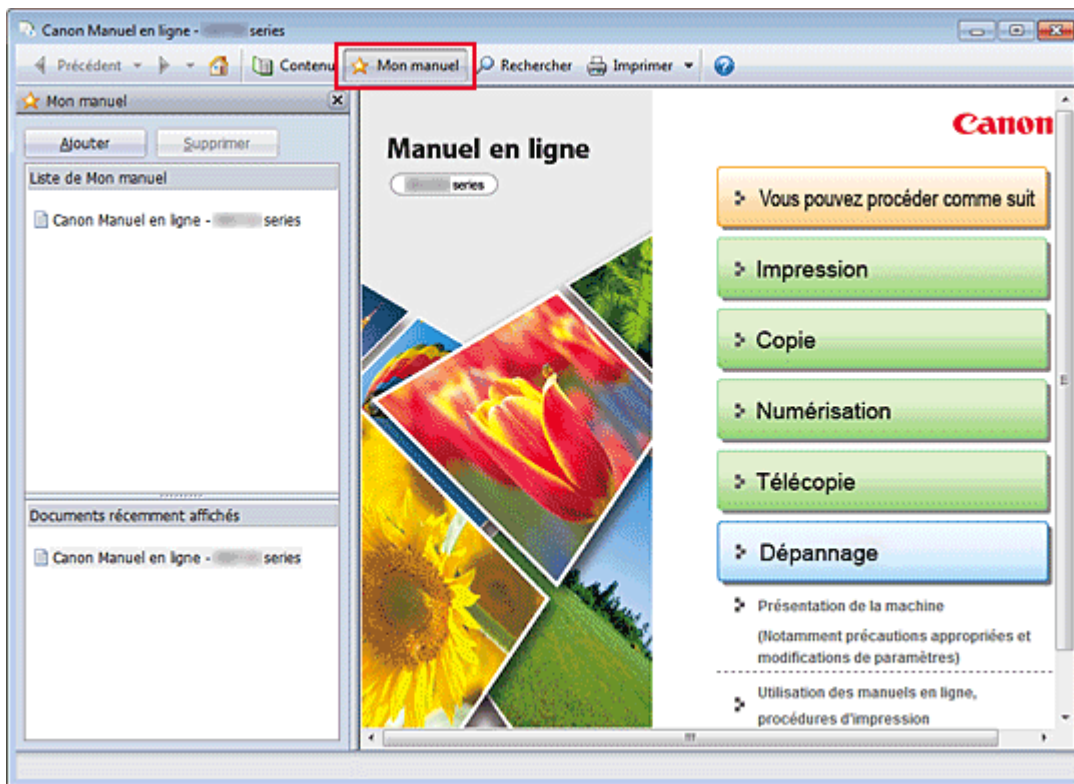

### 1. Affichez le document

Affichez le document à ajouter au dossier Mon Manuel.

### 2. Cliquez sur

Le volet Mon manuel s'affiche à gauche du manuel en ligne.

#### Remarque

- Cliquez sur  pour fermer ou afficher le volet Mon manuel.

### 3. Enregistrez le document dans le dossier Mon manuel

Cliquez sur Ajouter.

Le titre du document actuellement affiché est ajouté à Liste de Mon manuel.

#### Remarque

- Vous pouvez également ajouter des documents au dossier Mon manuel à l'aide des méthodes suivantes. Si vous ajoutez un document au dossier Mon manuel, une étoile  s'affiche parmi les icônes du document dans le volet de contenu.
  - À partir de la liste Documents récemment affichés, double-cliquez sur le titre du document que vous souhaitez ajouter à Mon Manuel ou sélectionnez le titre du document et appuyez sur la touche Entrée pour afficher le titre, puis cliquez sur Ajouter
  - Cliquez avec le bouton droit sur le titre du document affiché dans le volet de contenu ou sur la fenêtre contenant les explications, puis sélectionnez Ajouter à Mon manuel à partir du menu contextuel
  - Dans le volet de contenu, sélectionnez le titre du document à ajouter au dossier Mon manuel, puis cliquez sur Ajouter à Mon manuel dans le coin inférieur droit du volet de contenu

#### 4. Affichez le dossier Mon manuel

Lorsque vous double-cliquez sur un titre de document affiché dans Liste de Mon manuel, ou si vous en sélectionnez un et appuyez sur la touche Entrée, ce document s'affiche dans la fenêtre contenant les explications.



#### Remarque

---

- Pour supprimer un document de Liste de Mon manuel, sélectionnez le titre du document dans la liste, puis cliquez sur Supprimer (ou appuyez sur la touche Supprimer).
- 

[Haut de la page ▲](#)

## Symboles utilisés dans ce document

### **Avertissement**

Instructions dont le non-respect peut entraîner la mort ou des blessures graves provoquées par un fonctionnement incorrect du matériel. Ces instructions doivent être respectées afin de garantir un fonctionnement sûr.

### **Attention**

Instructions dont le non-respect peut entraîner des blessures graves ou des dommages matériels dus à un fonctionnement incorrect du matériel. Ces instructions doivent être respectées afin de garantir un fonctionnement sûr.

### **Important**

Instructions contenant des informations importantes. Pour éviter les détériorations et les blessures ou une utilisation inappropriée du produit, veuillez lire ces indications.

### **Remarque**

Les instructions comprennent des remarques et des explications complémentaires.

### **Basique**

Ce manuel décrit les opérations de base de cette machine.

[Haut de la page ▲](#)

## Marques et licences

- Microsoft est une marque déposée de Microsoft Corporation.
- Windows est une marque ou une marque déposée de Microsoft Corporation aux États-Unis et/ou dans d'autres pays.
- Windows Vista est une marque ou une marque déposée de Microsoft Corporation aux États-Unis et/ou dans d'autres pays.
- Internet Explorer est une marque ou une marque déposée de Microsoft Corporation aux États-Unis et/ou dans d'autres pays.
- Ce périphérique incorpore la technologie exFAT sous licence de Microsoft.
- Macintosh, Mac, Mac OS, AirPort, Safari et Bonjour sont des marques d'Apple Inc., déposées aux États-Unis et dans d'autres pays.
- Adobe, Photoshop, Adobe RGB et Adobe RGB (1998) sont des marques déposées ou des marques d'Adobe Systems Incorporated aux États-Unis et/ou dans d'autres pays.
- Bluetooth est une marque de Bluetooth SIG, Inc., aux États-Unis et sous licence de Canon Inc.
- Les noms de sociétés et de produits mentionnés dans ce document sont des marques commerciales ou déposées. Ces marques sont détenues par leurs propriétaires.

### Remarque

- Le nom officiel de Windows Vista est le système d'exploitation Microsoft Windows Vista.
- 

### Exif Print

Cette machine prend en charge Exif Print.

Exif Print est une norme permettant d'améliorer la communication entre les appareils photo numériques et les imprimantes. Lorsque vous connectez un appareil photo numérique compatible Exif Print, les données d'image au moment de la prise de vue sont utilisées et optimisées, ce qui permet de générer des impressions d'une excellente qualité.

[Haut de la page ▲](#)

## Désinstallation des manuels en ligne

Suivez la procédure décrite ci-dessous pour désinstaller les manuels en ligne précédemment installés sur votre ordinateur.

Avant de procéder à la désinstallation des manuels en ligne, fermez tous les manuels ouverts.

### 1. Sélectionnez le manuel en ligne à supprimer

Sélectionnez le menu Démarrer, Tous les programmes -> « Nom de votre modèle Manual » -> Désinstaller.

### 2. Terminez le processus de désinstallation

Cliquez sur OK lorsque le message de confirmation apparaît.



#### Remarque

- En fonction de l'environnement de votre ordinateur, un message vous invitant à redémarrer l'ordinateur peut s'afficher. Pour que le processus de désinstallation se termine correctement, redémarrez l'ordinateur.

---

[Haut de la page ▲](#)

A005

## Logiciels utiles

Vous pouvez utiliser des logiciels utiles tels que Solution Menu EX, My Printer et Easy-WebPrint EX avec cette machine.

### Solution Menu EX

Solution Menu EX est une application qui permet d'accéder rapidement à d'autres applications fournies avec la machine, aux manuels et aux informations en ligne sur le produit.



#### (1) Écran principal

Écran principal de Solution Menu EX. Diverses fonctions compatibles avec Solution Menu EX sont affichées.

#### (2) Zone des icônes de fonction

Les icônes (avec les noms) des fonctions disponibles dans l'élément de menu sélectionné dans la zone du menu des catégories sont affichées.

#### (3) Zone du menu des catégories

La liste des éléments de menu disponibles dans Solution Menu EX est affichée.

##### Impression photo

Imprimez des photos prises avec un appareil photo numérique.

##### Utiliser scanner

Numérisez des photos ou des documents.

##### Service Web Canon

Téléchargez du contenu ou des supports à partir du site Web pour les imprimer.

##### CREATIVE PARK PREMIUM

CREATIVE PARK PREMIUM est un service de contenu Premium qui est mis exclusivement à la disposition des utilisateurs d'encre d'origine Canon pour cette machine.

Assurez-vous que des encres d'origine Canon sont correctement installées pour toutes les couleurs.

##### Manuel et paramètres

Affichez le manuel en ligne de la machine ou configurez la machine. Vous pouvez également vérifier le numéro de modèle de l'encre installée.



### Démarrer application

Démarrez les applications fournies telles qu'Easy-PhotoPrint EX et My Printer.

### Achats en ligne

Achetez des consommables tels que de l'encre à partir du site Web.

### Informations

Trouvez des informations utiles sur la machine.

### (4) Zone de nom du modèle référencé

Le nom du modèle d'imprimante/de scanner référencé dans la boîte de dialogue Préférences s'affiche.

### (5) Zone des paramètres

Cliquez sur  (Afficher la boîte de dialogue Préférences) pour afficher la boîte de dialogue Préférences.

Cliquez sur  (Aide) pour afficher l'Aide de Solution Menu EX.

### (6) Icône Accessoire

Vous pouvez afficher l'écran principal de Solution Menu EX, afficher ou masquer le menu de raccourcis, etc.

### (7) Menu de raccourcis

Vous pouvez ajouter les icônes des fonctions fréquemment utilisées. Enregistrez les applications fréquemment utilisées, etc., pour pouvoir les démarrer en un clic à partir de l'accessoire de Bureau sans afficher l'écran principal.

## Important

- Le nombre et les types des éléments/icônes affichés varient selon la région, la machine référencée et les applications installées.

### Démarrage de Solution Menu EX



Cliquez ici : [Solution Menu EX](#)

## Remarque

- Si le paramètre par défaut n'a pas été modifié, Solution Menu EX démarre automatiquement au démarrage de l'ordinateur.
- Dans le menu Démarrer, sélectionnez Tous les programmes > **Canon Utilities** > **Solution Menu EX**, puis cliquez sur **Solution Menu EX**.
- Si l'écran principal de Solution Menu EX ne s'affiche pas après le démarrage de Solution Menu EX,

cliquez avec le bouton droit sur  (icône Accessoire) et sélectionnez Afficher l'écran principal.

- L'ordinateur doit être connecté à Internet pour accéder au site Web et obtenir des informations utiles, etc. Frais de connexion à Internet applicables.
- Pour plus d'informations sur le fonctionnement de Solution Menu EX, reportez-vous à l'Aide de Solution Menu EX.

### My Printer

Avec My Printer, vous pouvez afficher la fenêtre de configuration du pilote d'imprimante et obtenir des informations sur l'action à effectuer en cas de problème avec l'opération.

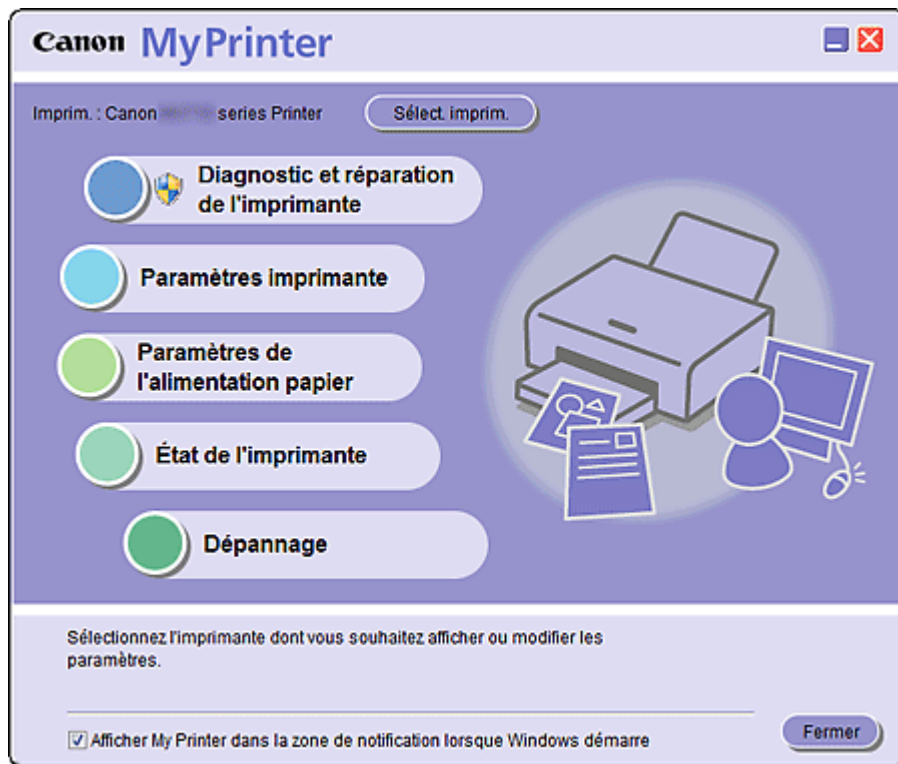

### Important

- Le nombre d'éléments affichés varie selon la machine référencée.

### Démarrage de My Printer

Dans le menu Démarrer, sélectionnez Tous les programmes > **Canon Utilities** > **My Printer**, puis cliquez sur **My Printer**.

Si vous avez besoin de passer d'un utilisateur à un autre, veuillez au préalable à quitter My Printer.

### Easy-WebPrint EX

Easy-WebPrint EX permet d'imprimer rapidement et facilement des pages Web dans Internet Explorer.

Vous pouvez imprimer des pages Web redimensionnées automatiquement en fonction de la largeur du papier sans couper les bords de la page ou encore afficher un aperçu des pages Web que vous souhaitez imprimer et les sélectionner.

Easy-WebPrint EX requiert Internet Explorer 7/8/9.

### Important

- Il est illégal de reproduire ou de modifier le travail soumis à copyright d'une autre personne sans l'autorisation du titulaire du copyright, sauf pour un usage personnel, usage à domicile ou autre usage dans les limites fixées par le copyright.  
De plus, la reproduction ou la modification de photographies de personnes peut enfreindre les droits à l'image.
- Microsoft .NET Framework 4 Client Profile doit être installé pour pouvoir utiliser Easy-WebPrint EX dans Internet Explorer 9.

Si l'application Easy-WebPrint EX est installée, elle ajoute une barre d'outils dans votre écran Internet Explorer. Cette barre d'outils est disponible lorsque vous exécutez Internet Explorer.

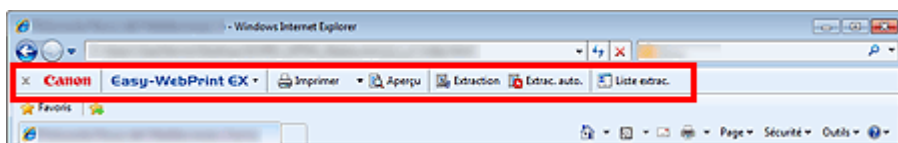

La fonction d'extraction, par exemple, vous permet d'extraire des parties de pages Web et de les modifier avant de les imprimer.

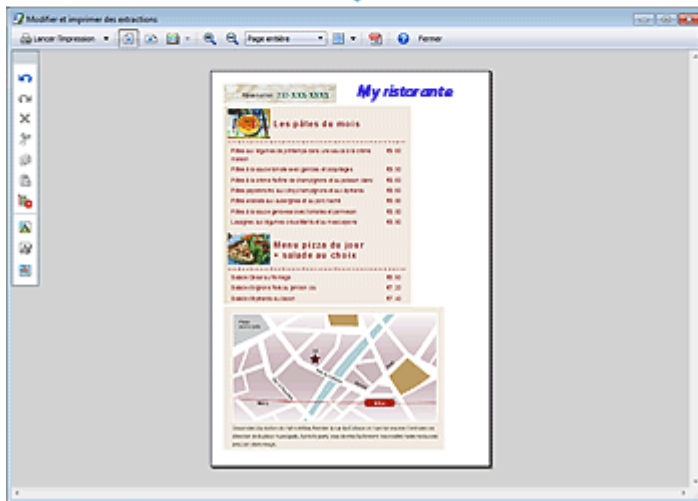
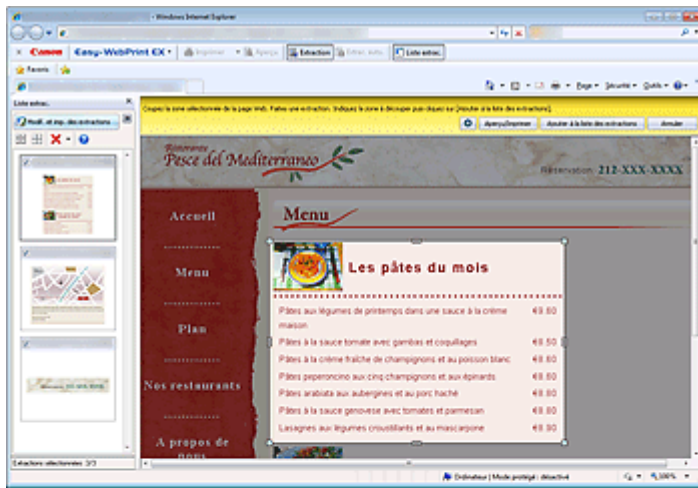

## Remarque

- Pour plus d'informations sur le fonctionnement d'Easy-WebPrint EX, reportez-vous à l'aide en ligne. Sélectionnez Aide dans le menu **Easy-WebPrint EX** de la barre d'outils Easy-WebPrint EX pour afficher l'aide en ligne alors qu'Internet Explorer est en cours d'exécution.

Haut de la page ▲