

# SyncMaster

SERIES **3** | TA350

SERIES **5** | TA550

# Ecran LED

(MFM TV)

## manuel d'utilisation

Merci d'avoir acheté ce produit Samsung. Afin de bénéficier d'un service plus complet, veuillez enregistrer votre produit à l'adresse [www.samsung.com/register](http://www.samsung.com/register)



Les figures et illustrations contenues dans ce mode d'emploi sont fournies pour référence uniquement. Elles peuvent différer de l'aspect réel du produit. La conception et les spécifications du produit sont susceptibles d'être modifiées sans préavis.

### Avis concernant le téléviseur numérique

1. Les fonctions relatives à la télévision numérique (DVB) ne sont disponibles que dans les pays ou régions où des signaux terrestres numériques de type DVB-T (MPEG2 et MPEG4 AVC) sont diffusés ou dans lesquels vous avez accès à un service de télévision par câble compatible DVB-C (MPEG2 et MPEG4 AAC). Consultez votre distributeur local pour connaître les possibilités en matière de réception des signaux DVB-T ou DVB-C.
2. DVB-T est la norme du consortium européen DVB pour la diffusion de signaux terrestres de télévision numérique. La norme DVB-C est, quant à elle, prévue pour la diffusion des signaux de télévision numérique par câble.
3. Bien que ce téléviseur soit conforme aux dernières normes DVB-T et DVB-C (août 2008), il n'est pas garanti qu'il soit compatible avec les futures diffusions de signaux numériques terrestres DVB-T et par câble DVB-C.
4. En fonction du pays ou de la région où vous vous trouvez, certains opérateurs de télévision par câble peuvent facturer des frais supplémentaires pour un tel service. Il se peut également que vous deviez accepter les termes et conditions de ces sociétés.
5. Il se peut que certaines fonctions de TV numérique ne soient pas disponibles dans certains pays ou certaines régions et que la réception des signaux DVB-C ne soit pas correcte avec tous les opérateurs.
6. Pour plus d'informations, contactez votre service client Samsung.

 Les différentes méthodes de diffusion adoptées en fonction des pays peuvent affecter la qualité de réception du téléviseur. Vérifiez le fonctionnement du téléviseur chez votre revendeur agréé SAMSUNG ou contactez le centre d'appel de Samsung pour savoir s'il est possible d'en améliorer les performances en reconfigurant les réglages.

### Avertissement d'image fixe

Évitez d'afficher sur l'écran des images fixes (telles que des photos au format JPEG) ou des éléments d'images fixes (tels que des logos de programmes TV, un format d'image 4:3 ou panoramique, des bandeaux d'actualités ou d'informations boursières au bas de l'écran, etc.). L'affichage permanent d'images fixes risque, en effet, d'entraîner l'apparition d'images fantôme à l'écran, ce qui peut se traduire par une dégradation de la qualité d'image. Pour atténuer les risques, suivez scrupuleusement les recommandations suivantes :

- Évitez d'afficher longuement la même chaîne de télévision.
- Essayez toujours d'afficher l'image en plein écran ; pour obtenir une correspondance optimale, utilisez le menu de format d'image du téléviseur.
- Réduisez les valeurs de luminosité et de contraste sur le minimum requis pour obtenir la qualité d'image souhaitée. L'utilisation de valeurs trop élevées risque d'accélérer le processus de brûlure.
- Utilisez fréquemment toutes les fonctions du téléviseur conçues pour réduire le phénomène de rémanence et la brûlure d'écran. Pour plus d'informations à ce sujet, consultez la section appropriée du mode d'emploi.

### Sécurisation de l'espace d'installation

Maintenez les distances requises entre le produit et les autres objets (par exemple, les murs) afin de garantir une ventilation adaptée.

Le non-respect de ces distances peut provoquer un incendie ou un problème au produit en raison d'une augmentation de la température interne de celui-ci.

 En fonction du modèle, l'apparence du téléviseur peut être différente des images du présent manuel.

 Soyez prudent lorsque vous touchez le téléviseur. Certaines parties peuvent être brûlantes.

#### Installation avec un pied.

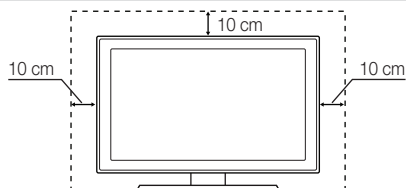

#### Installation avec un support de montage mural.

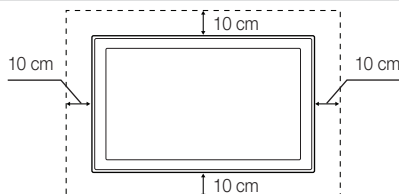

- Des frais d'administration peuvent vous être facturés si :
  - (a) un technicien intervient à votre demande et que le produit ne comporte aucun défaut (c.-à-d. si vous n'avez pas pris la peine de lire le présent manuel d'utilisation).
  - (b) vous amenez le produit dans un centre de réparation alors qu'il ne comporte aucun défaut (c.-à-d. si vous n'avez pas pris la peine de lire le présent manuel d'utilisation).
- Le montant de ces frais d'administration vous sera signifié avant la réalisation de toute prestation ou visite à domicile.

# Contenu

## Mise en route

4

- 4 Consignes de sécurité
- 11 Accessoires
- 12 Installation du pied
- 13 Présentation du panneau de configuration
- 14 Présentation de la télécommande

## Connexions

15

- 15 Raccordement à une antenne
- 15 Plug & Play (configuration initiale)
- 16 Connexion à un périphérique AV
- 18 Connexion à un port COMMON INTERFACE
- 19 Connexion à un système audio
- 20 Connexion à un ordinateur
- 21 Changement de la source d'entrée

## Fonctions de base

21

- 21 Navigation dans les menus
- 22 Utilisation du bouton **INFO** (Guide Now & Next)
- 22 Utilisation du menu Canal
- 24 Menu Canal
- 25 Menu Image
- 29 Menu Son
- 30 Menu Système
- 34 Menu Assistance

## Fonctions avancées

36

- 36 Utilisation de Mon contenu
- 41 Anynet+ (HDMI-CEC)

## Informations supplémentaires

45

- 45 Installation du pilote de périphérique
- 46 Fonction de télétexte Chaîne analogique
- 47 Montage d'un kit de fixation murale/support de bureau
- 48 Assemblage des câbles
- 48 Verrou antivol Kensington
- 49 Résolution des problèmes
- 53 Caractéristiques techniques
- 54 Index

### Vérifiez la présence du symbole!



Vous pouvez utiliser cette fonction en appuyant sur le bouton **TOOLS** de la télécommande.



Remarque





Guide pas à pas

# Mise en route

## Consignes de sécurité



### Îcônes utilisées pour les consignes de sécurité

	<b>AVERTISSEMENT</b>	Le non-respect des instructions accompagnées de ce symbole peut entraîner des dommages corporels graves, voire mortels.
---	----------------------	---

	<b>ATTENTION</b>	Le non-respect des instructions accompagnées de ce symbole peut entraîner des dommages corporels ou matériels.
---	------------------	--

 Ne pas exécuter.

 A exécuter.

<p style="text-align: center;"><b>ATTENTION</b></p> <p style="text-align: center;"><b>RISQUE D'ELECTROCUTION - NE PAS OUVRIR</b></p> <p>ATTENTION : POUR REDUIRE LES RISQUES D'ELECTROCUTION, NE RETIREZ PAS LE COUVERCLE (NI LE PANNEAU ARRIERE). A L'INTERIEUR DE L'APPAREIL, AUCUNE PIECE NE PEUT ETRE REPARÉE PAR L'UTILISATEUR. POUR TOUT DEPANNAGE, ADRESSEZ-VOUS A UN SPECIALISTE.</p>	<p> Ce symbole indique qu'une tension élevée est présente à l'intérieur de l'appareil. Tout contact avec une pièce située à l'intérieur de cet appareil est dangereux.</p> <p> Ce symbole vous prévient qu'une documentation importante relative au fonctionnement et à l'entretien est fournie avec le produit.</p>
---	--

## Alimentation électrique

 Les illustrations suivantes sont fournies à titre d'illustration et peuvent varier selon les modèles et les pays.

### Avertissement

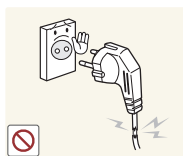

Évitez d'utiliser une fiche, un cordon ou une prise d'alimentation endommagé.

- Cela pourrait provoquer un choc électrique ou un incendie.



Évitez de brancher plusieurs appareils électriques sur une même prise murale.

- Le non-respect de cette consigne pourrait entraîner un risque d'incendie en raison de la surchauffe de la prise murale.



Évitez de brancher ou de débrancher l'alimentation électrique si vous avez les mains humides.

- Cela engendrerait un risque d'électrocution.

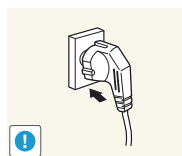

Branchez solidement le cordon d'alimentation.

- Le non-respect de cette consigne risque de provoquer un incendie.

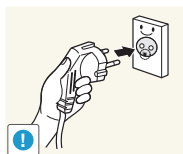

Veillez à brancher le cordon d'alimentation à une prise murale avec mise à la terre (pour équipements d'isolation de classe 1 uniquement).

- Cela pourrait provoquer un choc électrique ou une blessure.

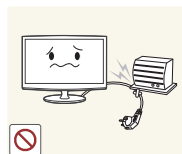

Évitez de plier ou de tordre excessivement le cordon d'alimentation, ainsi que de placer des objets lourds dessus.

- Le cordon d'alimentation pourrait être endommagé, ce qui pourrait entraîner un risque d'électrocution ou d'incendie.

# Mise en route

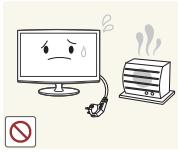

Tenez le cordon d'alimentation et l'appareil éloigné de tout système de chauffage.

- Cela pourrait provoquer un choc électrique ou un incendie.

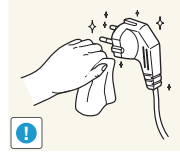

Si les broches du cordon d'alimentation ou de la prise murale sont couvertes de poussière, essuyez-les à l'aide d'un chiffon sec.

- Le non-respect de cette consigne risque de provoquer un incendie.

## ⚠ Avertissement



Évitez de débrancher la prise électrique lorsque l'appareil fonctionne.

- Vous risqueriez d'endommager le produit en raison d'un choc électrique.

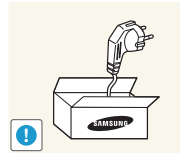

Veillez à n'employer que le cordon d'alimentation fourni par notre société. N'utilisez pas le cordon d'alimentation d'un autre appareil électrique.

- Cela pourrait provoquer un choc électrique ou un incendie.

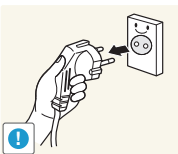

Lorsque vous débranchez le cordon d'alimentation de la prise murale, veillez à le tenir par la prise et pas par le cordon.

- Cela pourrait provoquer un choc électrique ou un incendie.

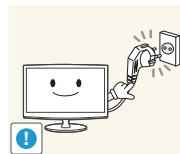

Branchez le cordon d'alimentation à une prise murale aisément accessible.

- Si un problème survient sur l'appareil, vous devez débrancher le cordon d'alimentation afin de couper totalement l'alimentation électrique. Le bouton de mise hors tension de l'appareil ne permet pas de couper totalement l'alimentation électrique.

## Installation

### ⚠ Avertissement

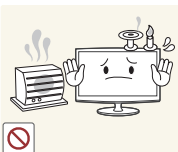

Évitez de poser des bougies, des produits insectifuges ou des cigarettes allumées sur l'appareil, ainsi que d'installer l'appareil à proximité d'un système de chauffage.

- Le non-respect de cette consigne risque de provoquer un incendie.

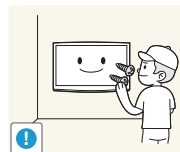

Demandez à un technicien ou à une société spécialisée d'installer l'appareil si vous voulez le fixer à un mur.

- Le non-respect de cette consigne risque de provoquer une blessure.
- Veillez à employer la fixation murale appropriée.



Évitez d'installer l'appareil dans un endroit mal ventilé, tel qu'une bibliothèque ou un placard.

- Le non-respect de cette consigne pourrait entraîner un risque d'incendie en raison d'une surchauffe interne.

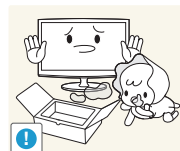

Tenez les sacs en plastique emballant l'appareil hors de portée des enfants.

- Un enfant pourrait placer un tel sac sur sa tête et risquer d'étouffer.

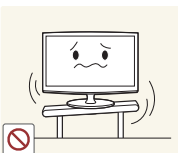

Évitez d'installer l'appareil à un endroit instable ou exposé à des vibrations excessives, comme sur une étagère instable ou inclinée.

- L'appareil risquerait de tomber et d'être endommagé ou de provoquer des dommages corporels.
- Si vous utilisez l'appareil à un endroit exposé à des vibrations excessives, il risque de subir une défaillance ou de provoquer un incendie.

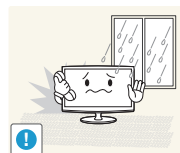

Évitez d'installer l'appareil dans un endroit exposé à la poussière, à l'humidité (sauna), à l'huile, à la fumée ou à l'eau (gouttes de pluie, par exemple), ou encore dans un véhicule.

- Cela engendrerait un risque d'électrocution ou d'incendie.

# Mise en route

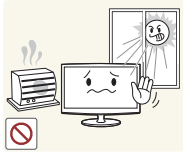

Évitez d'installer l'appareil à un endroit exposé à la lumière directe du soleil, ou près d'une source de chaleur telle qu'une cheminée ou un radiateur.

- Le non-respect de cette consigne pourrait réduire la durée de vie de l'appareil ou provoquer un incendie.

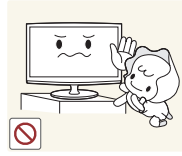

Installez l'appareil hors de portée des enfants.

- Si un enfant manipule l'appareil, celui-ci risque de tomber et de le blesser.
- Comme l'avant de l'appareil est sa partie la plus lourde, installez-le sur une surface plane et stable.



Pliez le câble d'antenne extérieure vers le bas à l'endroit où il rentre, de manière à éviter toute infiltration d'eau de pluie.

- Si de l'eau pénètre dans le moniteur, cela peut provoquer un choc électrique ou un incendie.

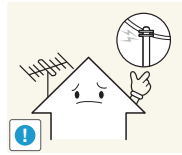

Installez l'antenne loin de tout câble à haute tension.

- Si l'antenne tombe sur un câble à haute tension ou entre en contact avec celui-ci, cela peut provoquer un choc électrique ou un incendie.

## Avertissement



Ne laissez pas tomber l'appareil lorsque vous le déplacez.

- Vous pourriez provoquer une défaillance de l'appareil ou vous blesser.

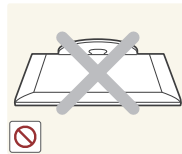

Ne placez pas l'appareil directement face vers le bas sur le sol.

- Vous risqueriez d'endommager l'écran ou l'appareil.

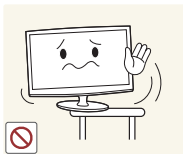

Lorsque vous installez l'appareil sur une console ou une étagère, veillez à ce que l'avant de l'appareil ne dépasse pas de celle-ci.

- L'appareil risquerait de tomber et d'être endommagé ou de provoquer des dommages corporels.
- Veillez à employer une armoire ou une étagère adaptée à la taille de l'appareil.

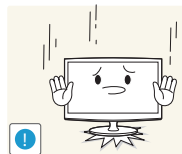

Lorsque vous abaissez l'appareil, manipulez-le avec précaution.

- Le non-respect de cette consigne pourrait provoquer une défaillance de l'appareil ou une blessure.



Si l'appareil est installé à un endroit où les conditions d'utilisation varient considérablement, l'environnement risque de provoquer un grave problème de qualité. Dans ce cas, n'installez l'appareil qu'après avoir consulté l'un de nos techniciens à ce sujet.

- Les endroits exposés à de la poussière microscopique, à des produits chimiques, à des températures trop hautes ou trop basses, à un haut degré d'humidité, comme un aéroport ou une gare, où l'appareil est constamment utilisé pendant longtemps, etc.

# Mise en route

## Nettoyage

### ⚠ Avertissement

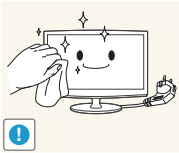

Avant de nettoyer l'appareil, débranchez le cordon d'alimentation.

- Cela pourrait provoquer un choc électrique ou un incendie.



Lorsque vous nettoyez l'appareil, ne projetez pas directement de l'eau sur ses pièces.

- Veillez à ce que de l'eau ne s'infilte pas dans l'appareil.
- Le non-respect de cette consigne pourrait provoquer une défaillance de l'appareil ou une blessure.

### ⚠ Avertissement

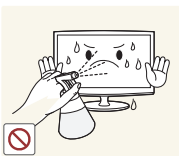

Évitez de vaporiser une solution détergente directement sur le produit.

- Vous risqueriez de provoquer la décoloration ou le fendillement de l'extérieur de l'appareil, ou le décollement de la surface de l'écran.

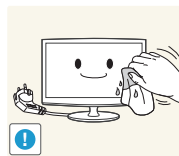

Lorsque vous nettoyez l'appareil, débranchez le cordon d'alimentation et utilisez un chiffon sec et doux pour le nettoyage.

- Évitez d'utiliser des produits chimiques pour nettoyer l'appareil, notamment de la cire, du benzène, de l'alcool, du solvant, de l'insectifuge, de l'huile aromatique, du lubrifiant, des solutions détergentes, etc.

Vous risqueriez de déformer l'extérieur ou de faire disparaître les mentions imprimées dessus.

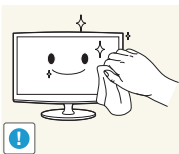

Frottez l'appareil à l'aide d'un chiffon doux et imbibé d'un détergent spécial pour moniteurs.

- Si vous ne disposez pas d'un tel détergent, diluez une solution nettoyante dans de l'eau en respectant une proportion de 1:10.

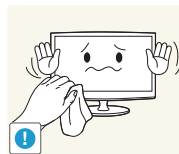

L'extérieur de l'appareil pouvant facilement être rayé, veillez à nettoyer ce dernier à l'aide d'un chiffon doux.

## Utilisation

### ⚠ Avertissement

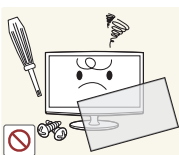

L'appareil emploie un courant à haute tension. Vous ne devez donc jamais démonter, réparer ou modifier l'appareil.

- Cela pourrait provoquer un incendie ou un choc électrique.
- Si l'appareil doit être réparé, contactez un centre de service.

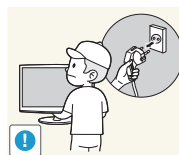

Pour déplacer l'appareil, éteignez-le et débranchez le cordon d'alimentation, le câble d'antenne et les autres câbles reliés à l'appareil.

- Le cordon d'alimentation pourrait être endommagé, ce qui pourrait entraîner un risque d'électrocution ou d'incendie.

# Mise en route

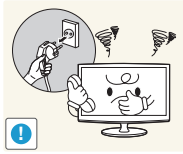

Si l'appareil produit un bruit anormal, ou s'il dégage une odeur de brûlé ou de la fumée, débranchez immédiatement le cordon d'alimentation et contactez un centre de service.

- Cela pourrait provoquer un choc électrique ou un incendie.



Si vous laissez tomber l'appareil ou si son boîtier est endommagé, éteignez-le et débranchez le cordon d'alimentation. Contactez un Centre de services.

- Cela pourrait provoquer un incendie ou un choc électrique.

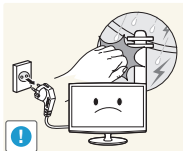

En cas d'orage, débranchez le cordon d'alimentation et ne touchez en aucun cas le câble d'antenne, car une telle situation est dangereuse.

- Cela pourrait provoquer un choc électrique ou un incendie.

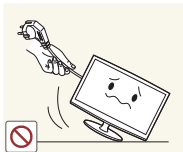

Évitez de déplacer l'appareil en tirant sur le cordon d'alimentation ou sur le câble d'antenne.

- Le non-respect de cette consigne pourrait endommager le câble et entraîner un risque d'électrocution ou d'incendie, ou une défaillance de l'appareil.

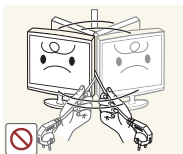

Évitez de soulever l'appareil et de le déplacer en tirant sur le cordon d'alimentation ou sur le câble de signal.

- Le non-respect de cette consigne pourrait endommager le câble et entraîner un risque d'électrocution ou d'incendie, ou une défaillance de l'appareil.

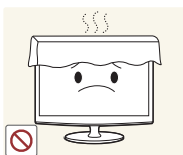

Évitez d'obstruer les fentes d'aération en plaçant une nappe ou un rideau devant.

- Le non-respect de cette consigne pourrait entraîner un risque d'incendie en raison d'une surchauffe interne.



Ne laissez pas des enfants se suspendre à l'appareil ou grimper dessus.

- L'appareil risquerait de tomber, ce qui provoquerait une blessure, voire être mortel.



Évitez de poser des objets tels que des jouets ou des biscuits sur le dessus de l'appareil.

- Si un enfant se suspend à l'appareil pour tenter de prendre un tel objet, celui-ci peut tomber, tout comme l'appareil, et provoquer des blessures potentiellement mortelles.

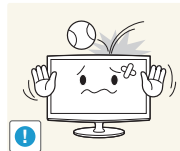

Évitez de laisser tomber un objet sur le produit ou de le heurter.

- Cela pourrait provoquer un choc électrique ou un incendie.

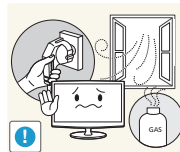

En cas de fuite de gaz, ne touchez pas l'appareil ou le cordon d'alimentation, et ventilez immédiatement la pièce.

- Une étincelle pourrait provoquer une explosion ou un incendie.
- En cas d'orage, ne touchez pas le cordon d'alimentation ni le câble d'antenne.

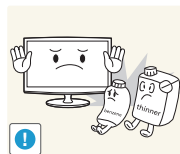

Évitez d'utiliser ou de poser des aérosols ou objets inflammables à proximité de l'appareil.

- Cela engendrerait un risque d'explosion ou d'incendie.



Évitez d'insérer des objets métalliques, tels que des baguettes, des pièces de monnaie ou des épingles à cheveux, ni des objets inflammables, à l'intérieur de l'appareil (fentes d'aération, ports, etc.).

- Si de l'eau ou des corps étrangers pénètrent dans l'appareil, éteignez-le, débranchez le cordon d'alimentation et contactez un centre de service.
- Le non-respect de cette consigne pourrait provoquer une défaillance de l'appareil, un choc électrique ou un incendie.



# Mise en route



Évitez de poser de récipient contenant un liquide (vase, pot de fleurs, boissons, cosmétiques, médicaments) ni d'objets métalliques au-dessus de l'appareil.

- Si de l'eau ou des corps étrangers pénètrent dans l'appareil, éteignez-le, débranchez le cordon d'alimentation et contactez un centre de service.
- Le non-respect de cette consigne pourrait provoquer une défaillance de l'appareil, un choc électrique ou un incendie.



N'appuyez pas trop fort sur le produit. Cela pourrait le déformer ou l'endommager.

## Avertissement



L'affichage d'une image fixe pendant un long délai peut provoquer l'apparition d'une image ou d'une tache persistante sur l'écran.

- Si vous laissez l'appareil inutilisé pendant un long moment, activez son mode d'économie d'énergie ou réglez l'écran de veille en mode « image animée ».

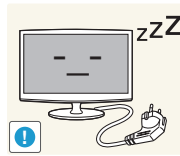

Lorsque l'appareil est inutilisé pendant un long moment, par exemple quand vous vous absentez, débranchez le cordon d'alimentation de la prise murale.

- Dans le cas contraire, une accumulation de poussière pourrait provoquer une surchauffe ou un court-circuit, ce qui présente un risque d'incendie ou d'électrocution.

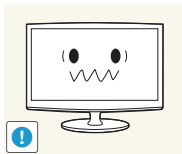

Réglez la résolution et la fréquence appropriées pour l'appareil.

- Le non-respect de cette consigne risque de provoquer de la fatigue oculaire.

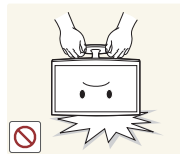

Évitez de retourner l'appareil et de le déplacer en tenant uniquement son pied.

- L'appareil risquerait de tomber et d'être endommagé ou de provoquer des dommages corporels.

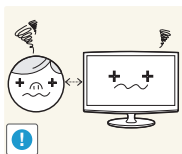

Ne regardez pas l'appareil de trop près pendant un long moment, car vous risqueriez de subir des troubles oculaires permanents.



Évitez d'employer un humidificateur ou un appareil de cuisson à proximité de l'appareil.

- Cela pourrait provoquer un choc électrique ou un incendie.

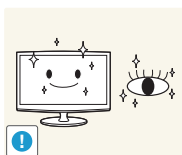

Il importe de laisser vos yeux se reposer (5 minutes par heure) lorsque vous regardez le moniteur de l'appareil pendant un long moment.

- Vous réduirez ainsi votre fatigue oculaire.



L'écran chauffe lorsqu'il est utilisé pendant une longue période. Évitez donc de toucher l'appareil.

# Mise en route

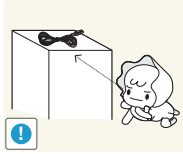

Gardez les petits accessoires hors de portée des enfants.

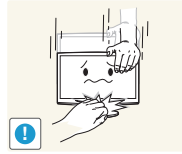

Faites preuve de prudence lors du réglage de l'angle de l'appareil ou de la hauteur du pied.

- Vous pourriez vous blesser en vous coinçant un doigt ou la main.
- Si l'appareil est incliné de manière excessive, celui-ci risque de tomber et de provoquer des dommages corporels.



Évitez de poser un objet lourd sur l'appareil.

- Le non-respect de cette consigne pourrait provoquer une défaillance de l'appareil ou une blessure.



Lorsque vous utilisez un casque ou des écouteurs, ne réglez pas le volume sur un niveau trop élevé.

- Vous risqueriez de souffrir de troubles de l'audition.

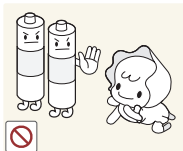

Veillez à ce que les enfants ne mettent pas la pile dans leur bouche lorsque celle-ci est retirée de la télécommande. Rangez la batterie à un endroit hors de portée des enfants.

- Si un enfant met une pile dans sa bouche, consultez immédiatement un médecin.

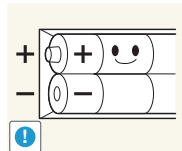

Lorsque vous insérez la pile, veillez à respecter les polarités (+, -).

- Sinon, vous risquez d'endommager les piles ou de provoquer une surchauffe ou des blessures ou, encore d'endommager la télécommande en raison d'une fuite du liquide interne.

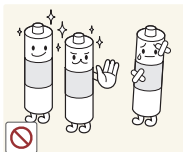

Utilisez uniquement le type de pile standard spécifié. N'utilisez pas de piles usagées et neuves simultanément.

- Les piles risqueraient de s'abîmer ou de fuir et, par là même, de provoquer un incendie, des blessures ou une contamination (dommage).

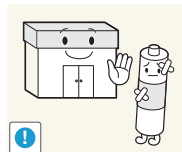

Les piles (et piles rechargeables) ne sont pas des déchets ordinaires et doivent être renvoyées pour recyclage. Il appartient au client de renvoyer les piles usagées ou rechargeables à des fins de recyclage.

- Le client peut déposer les piles usagées ou rechargeables dans une déchetterie ou dans un magasin proposant le même type de piles ou de piles rechargeables.

# Mise en route

## Accessoires

✎ Vérifiez que les éléments suivants sont inclus avec votre téléviseur. S'il manque des éléments, contactez votre revendeur.

✎ Les couleurs et les formes des éléments peuvent varier en fonction des modèles.

✎ Les câbles qui ne se trouvent pas dans le contenu de l'emballage peuvent être achetés séparément.

✎ Vérifiez qu'aucun accessoire n'est caché dans l'emballage lorsque vous ouvrez la boîte.

**⚠ ATTENTION : INSEREZ FERMEMENT DE MANIERE A CE QU'IL NE SE DETACHE PAS**

- Télécommande et piles (AAA x 2)
- Carte de garantie / Manuel de sécurité (non disponible dans certains pays)
- Chiffon de nettoyage
- Câble d'alimentation



- Mode d'emploi

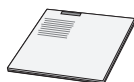

- Guide d'installation rapide



- Câble D-Sub



- Câble stéréo



- Adaptateur AV / Composant



- Type SCART



- Etrier de câble

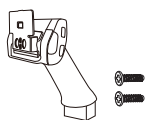

- Connecteur pour pied / Vis (2EA)



- Base du support

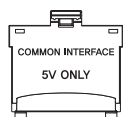

- Adaptateur de carte CI

✎ Pour obtenir la meilleure connexion câblée possible vers cet appareil, utilisez des câbles de l'épaisseur maximale indiquée ci-dessous.

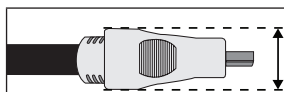

- Epaisseur maximale – 0,55 pouce (14 mm)

# Mise en route

## Installation du pied

 Avant de monter l'appareil, posez-le sur une surface plane et stable, de telle façon que l'écran soit orienté vers le bas.

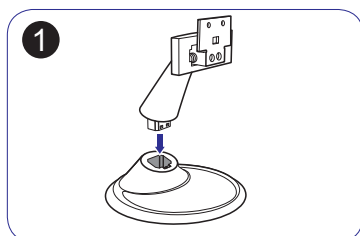

1 Insérez le connecteur du pied dans le pied, dans le sens indiqué sur l'illustration.

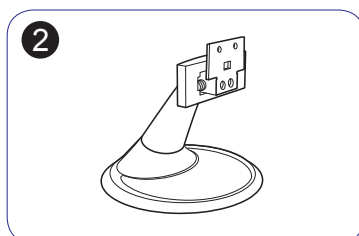

2 Vérifiez que le connecteur du pied est correctement branché.

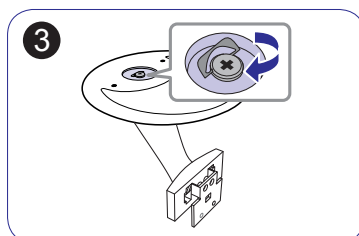

3 Tournez complètement la vis de connexion dans le bas du pied, de façon à ce qu'il soit solidement fixé.

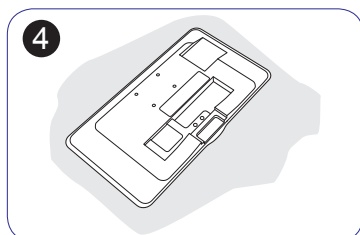

4 Posez un chiffon doux sur la table, afin de protéger l'appareil. Posez l'appareil sur le chiffon de telle façon que sa partie avant soit tournée vers le bas.

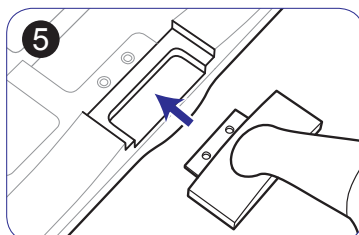

5 Poussez le pied monté dans le corps de l'appareil, dans le sens de la flèche, comme le montre l'illustration.

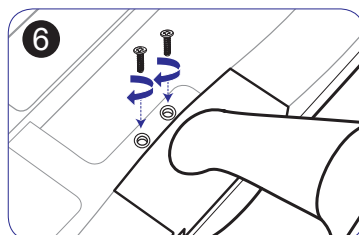

6 Attachez solidement le support au moyen des vis.

- Attention

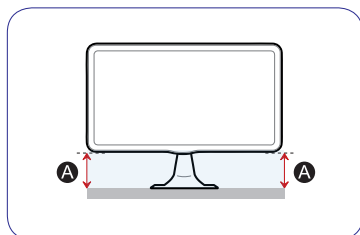

Si la hauteur "A" n'est pas la même des deux côtés, dévissez les vis et recommencez l'assemblage.

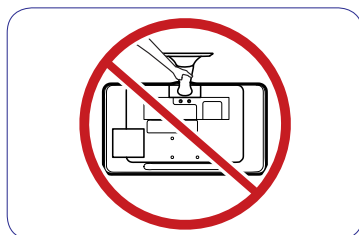

Évitez de soulever l'appareil en le tenant uniquement par le pied.

 Le chiffon de nettoyage n'est fourni qu'avec les modèles à finition noire brillante.





 La couleur et l'aspect du produit peuvent varier en fonction du modèle, et ses spécifications peuvent être modifiées sans préavis pour des raisons d'amélioration des performances.

# Mise en route

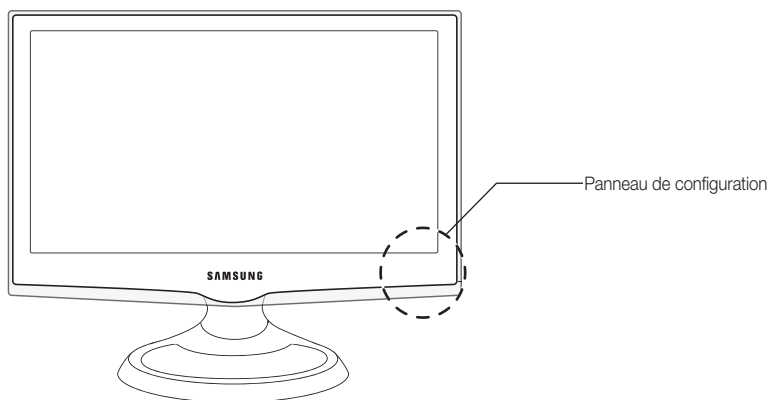
## Présentation du panneau de configuration

 La couleur et la forme du produit peuvent varier en fonction du modèle.



Témoin d'alimentation	Clignote, puis s'arrête lorsque le téléviseur est allumé. S'allume en mode Veille.
Capteur de la télécommande	Dirigez la télécommande vers ce point du téléviseur.
SOURCE 	Bascule entre toutes les sources d'entrée disponibles. Dans le menu à l'écran, utilisez ce bouton de la même façon que le bouton ENTER  de la télécommande.
MENU	Affiche un menu à l'écran OSD (on screen display) reprenant les fonctions de votre téléviseur.
-  +	Règle le volume. Dans le menu à l'écran (OSD), utilisez les boutons -  + de la même façon que les boutons ◀ et ▶ de la télécommande.
▼ CH ▲	Permet de modifier les chaînes. Dans le menu à l'écran (OSD), utilisez les boutons ▼ CH ▲ de la même façon que les boutons ▼ et ▲ de la télécommande.
 (Alimentation)	Permet d'allumer et d'éteindre le téléviseur.
Haut-parleur	-

### Mode Veille

Ne laissez pas le téléviseur en mode veille pendant de longues périodes (lorsque vous partez en vacances, par exemple). Même s'il est en veille, l'appareil consomme toujours une petite quantité d'énergie. Il est préférable de débrancher le cordon d'alimentation.

# Mise en route

## Présentation de la télécommande

Ceci est une télécommande spéciale destinée aux malvoyants. Elle dispose de points Braille sur les boutons Power, Channel et Volume.

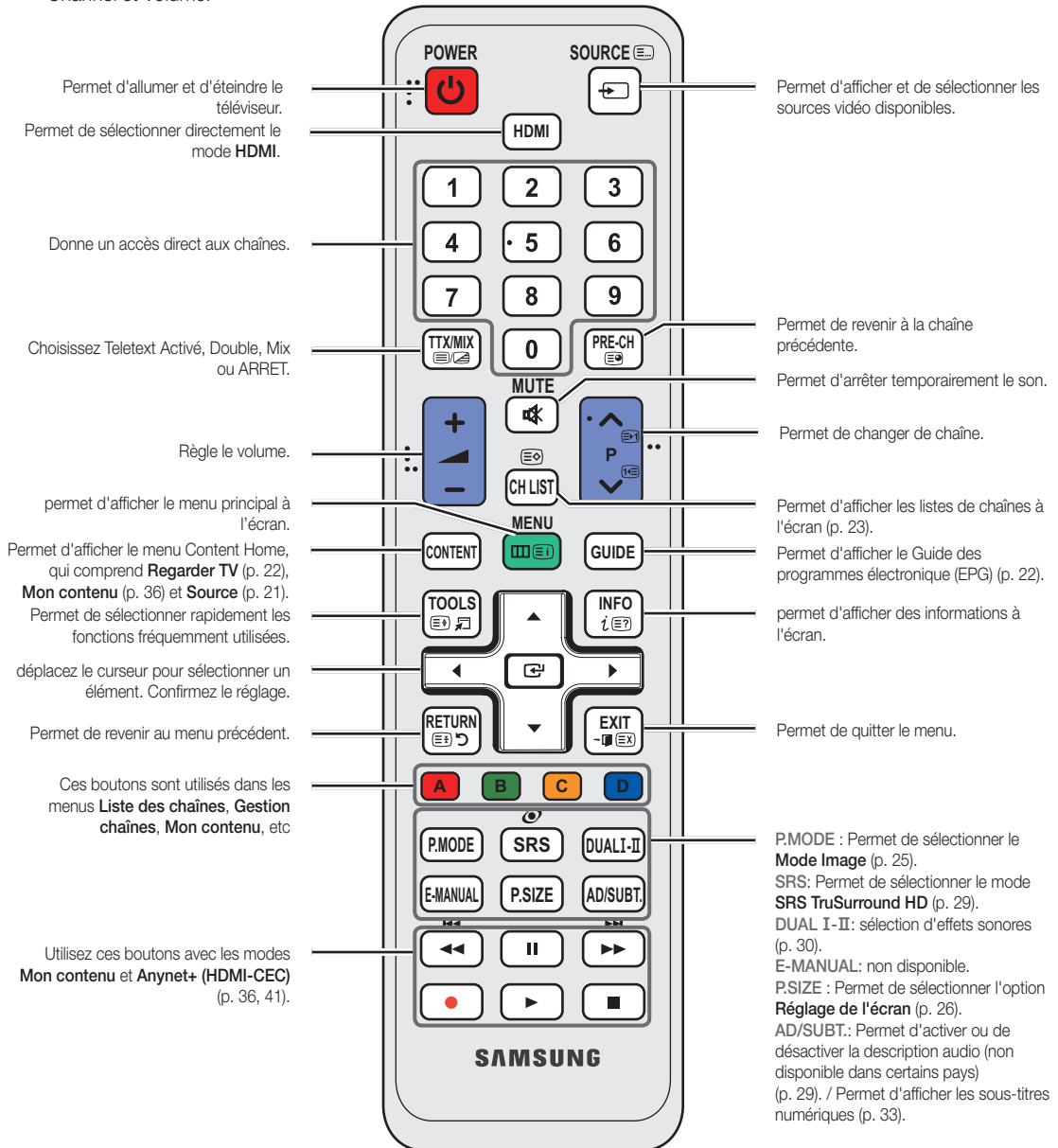

### Installation des piles (type de pile : AAA)

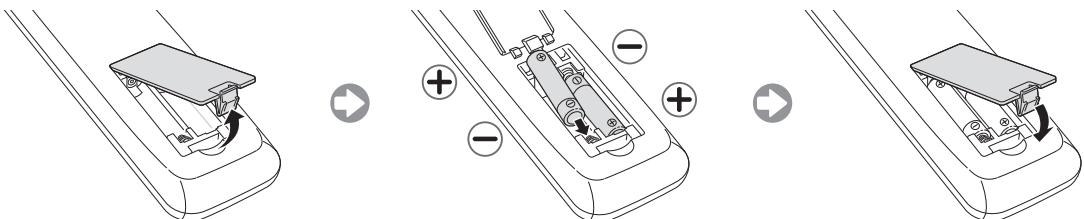

# Connexions

## Raccordement à une antenne

Lorsque vous allumez le téléviseur pour la première fois, des réglages de base s'effectuent de manière automatique.

 **Préréglage :** connexion du câble d'alimentation et de l'antenne.

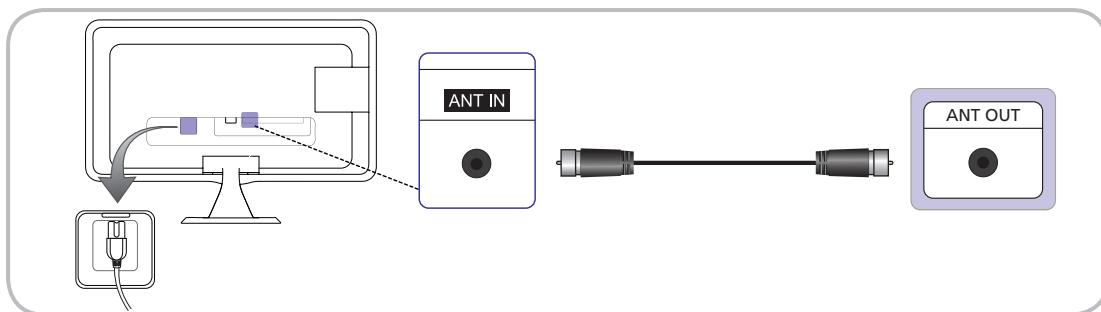









## Plug & Play (configuration initiale)

Lorsque le téléviseur est allumé pour la première fois, plusieurs invites s'affichent pour vous aider à configurer les réglages de base. Appuyez sur le bouton **POWER** . **Plug & Play** est disponible uniquement si la **Source** d'entrée est définie sur **TV**.

 Avant de mettre le téléviseur sous tension, assurez-vous que l'antenne est branchée.

 Pour revenir à l'étape précédente, appuyez sur le bouton rouge.

<b>1</b>	Choix d'une langue	Appuyez sur le bouton ▲ ou ▼, puis sur ENTER  . Sélectionnez la langue de votre choix pour l'affichage à l'écran.	
<b>2</b>	Sélection du mode <b>Enr. démo</b> ou <b>Util. domicile</b>	Appuyez sur le bouton ◀ ou ▶, puis sur ENTER  . <ul style="list-style-type: none"> <li>Sélectionnez le mode <b>Util. domicile</b>. Le mode <b>Enr. démo</b> est prévu pour un usage en magasin.</li> <li>Pour rétablir les paramètres du téléviseur de <b>Enr. démo</b> à <b>Util. domicile</b> (standard) : appuyez sur le bouton Volume du téléviseur. Lorsque l'affichage à l'écran du volume apparaît, appuyez pendant 5 secondes sur le bouton <b>MENU</b>.</li> <li><b>Enr. démo</b> est disponible uniquement pour exposition en magasin. Si vous sélectionnez cette option, plusieurs fonctions ne sont pas disponibles. Sélectionnez <b>Util. domicile</b> lorsque vous regardez le téléviseur à la maison.</li> </ul>	
<b>3</b>	Sélection d'un pays	Appuyez sur le bouton ▲ ou ▼, puis sur ENTER  . Sélectionnez le pays de votre choix.  Après la sélection du pays dans le menu <b>Pays</b> , certains modèles peuvent demander, en plus, le code PIN. Lors de l'entrée du code PIN, "0-0-0-0" n'est pas disponible.	
<b>4</b>	Réglage du <b>Mode Horloge</b>	Réglez le <b>Mode Horloge</b> automatiquement ou manuellement.	
<b>5</b>	Sélection d'une antenne	Appuyez sur le bouton ▲ ou ▼, puis sur ENTER  . Sélectionnez la source <b>Mode Veille</b> à mémoriser.	
<b>6</b>	Sélection d'une chaîne	Appuyez sur le bouton ▲ ou ▼, puis sur ENTER  . sélectionnez la source de chaîne à mémoriser. Lors du réglage de la source d'antenne sur <b>Câble</b> , une fenêtre s'affiche pour vous permettre d'attribuer des valeurs numériques (fréquences) aux chaînes. Pour plus d'informations, reportez-vous à <b>Canal</b> → <b>Recherche automatique</b> (p. 24).	
<b>7</b>	<b>Profitez de votre téléviseur.</b>	Appuyez sur le bouton ENTER  .	

### Si vous souhaitez réinitialiser cette fonction...

Sélectionnez **Système - Plug & Play** (Configuration initiale). Entrez votre code PIN à quatre chiffres. Le code PIN par défaut est "0-0-0-0"(France: "1-1-1-1"). Si vous souhaitez modifier le code PIN, utilisez la fonction **Modifier PIN**.

Vous devez à nouveau sélectionner **Plug & Play** (**MENU** → **Système**) chez vous, bien que vous l'ayez fait en magasin.

 Si vous avez oublié ce code, appuyez sur les boutons de la télécommande dans l'ordre suivant en mode veille, ce qui aura pour effet de réinitialiser le code sur "0-0-0-0"(France: "1-1-1-1"): **POWER** (Arrêt) → **MUTE** → 8 → 2 → 4 → **POWER** (Marche).

# Connexions

## Connexion à un périphérique AV

### Utilisation d'un câble HDMI ou HDMI vers DVI (jusqu'à 1080p)

Périphériques disponibles : DVD, lecteur Blu-ray, décodeur HD, décodeur récepteur satellite HD (boîtier décodeur), magnétoscope

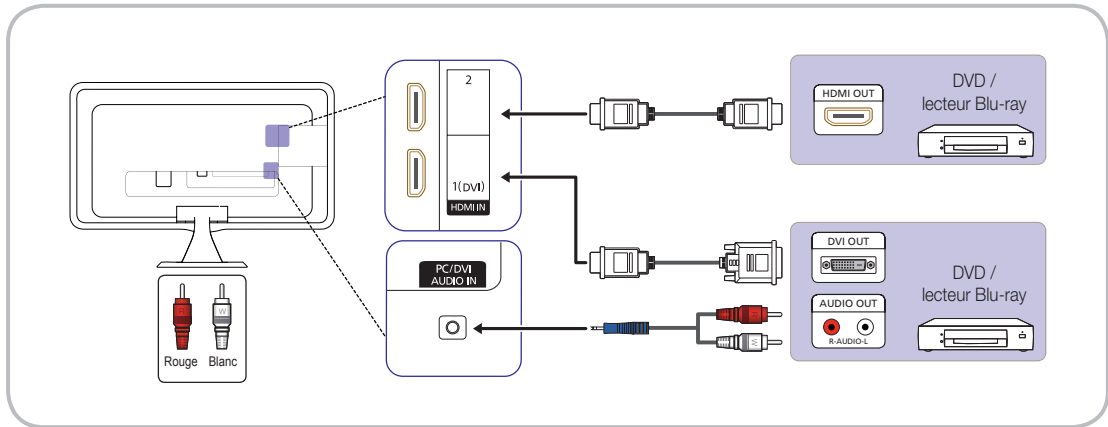

#### HDMI IN 1(DVI), 2 / PC/DVI AUDIO IN

- Pour une meilleure qualité d'image et de son, effectuez la connexion au moyen d'un câble HDMI.
- Un câble HDMI prend en charge les signaux vidéo et audio numériques, et ne nécessite aucun câble audio.
  - Pour connecter le téléviseur à un appareil numérique dépourvu de sortie HDMI, utilisez une prise HDMI/DVI et des câbles audio.
- Il se peut que l'affichage soit médiocre, voire inexistant, ou que le son soit de mauvaise qualité si un périphérique externe connecté au téléviseur utilise un mode HDMI d'une ancienne version. Dans ce cas, demandez au fabricant du périphérique externe de vous communiquer la version HDMI et, dans l'hypothèse où elle serait obsolète, demandez-lui une mise à niveau.
- Veillez également à acheter un câble HDMI certifié. Dans le cas contraire, il se peut que l'écran n'affiche aucune image ou qu'une erreur de connexion se produise.
- Il est recommandé d'employer un câble HDMI haut débit de base ou un câble possédant une fiche Ethernet. Ce produit ne prend pas en charge la fonction Ethernet via HDMI.



# Connexions

## Utilisation d'un câble Composant (jusqu'à 1080p) ou Audio/Vidéo (480i uniquement) et d'un câble Scart

Périphériques disponibles : DVD, lecteur Blu-ray, décodeur HD, décodeur récepteur satellite HD (boîtier décodeur), magnétoscope

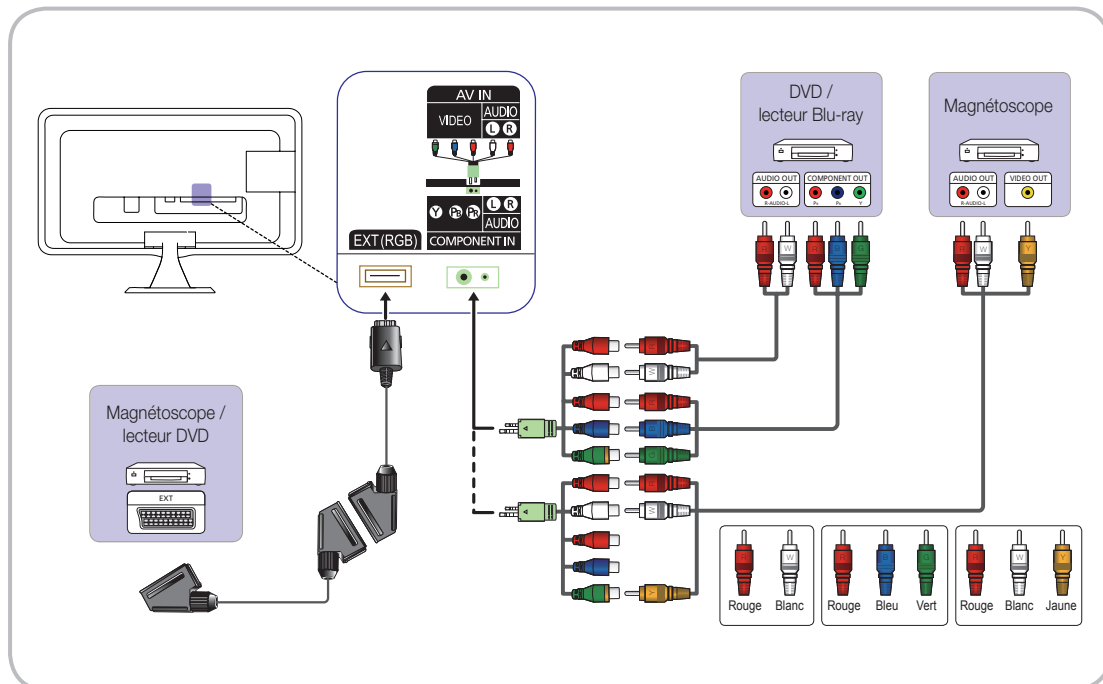

- En mode **Ext.**, la sortie DTV prend uniquement en charge les signaux vidéo et audio MPEG SD.
- lors de la connexion à AV IN, la couleur de la prise AV IN [VIDEO] (vert) ne correspond pas à celle du câble vidéo (jaune).
- Pour obtenir une qualité d'image optimale, il est préférable d'opter pour la connexion Composante (plutôt que la connexion A/V).

# Connexions

## Connexion à un port COMMON INTERFACE

### Connexion de l'adaptateur de carte CI

Connectez l'adaptateur comme illustré ci-dessous.

Pour connecter l'adaptateur de carte CI, procédez comme suit :

- 📎 Il est conseillé de connecter l'adaptateur avant l'installation du montage mural ou d'insérer la "CARTE CI ou CI+".
1. Insérez l'adaptateur de carte CI dans les deux trous du produit ❶.  
📎 Deux trous sont présents à l'arrière du téléviseur. Deux trous sont présents à proximité du port **COMMON INTERFACE**.
  2. Insérez l'adaptateur de carte CI dans le port **COMMON INTERFACE** du produit ❷.
  3. Insérez la "CARTE CI ou CI+".

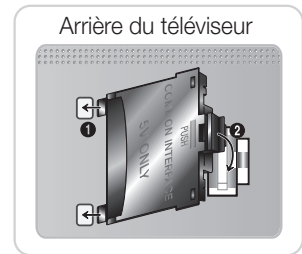

Il est conseillé d'insérer la carte CI avant de fixer le téléviseur en position murale. L'insertion peut, en effet, se révéler difficile après le montage. Insérez la carte après avoir connecté l'adaptateur de carte CI au téléviseur. Il est difficile de connecter le module si vous insérez d'abord la carte.

### Utilisation de la "CARTE CI ou CI+"

Pour regarder les chaînes payantes, la carte d'interface commune (CI(CI+) CARD) doit être insérée.

- Si vous ne l'insérez pas, certaines chaînes afficheront le message "Signal brouillé".
- Les informations de pairage contenant un numéro de téléphone, l'ID de la carte d'interface commune (CI ou CI+), l'ID de l'hôte et d'autres informations s'afficheront après 2 ou 3 minutes. Si un message d'erreur s'affiche, contactez votre fournisseur d'accès.
- Lorsque la configuration des informations sur les canaux est terminée, le message "Mise à jour terminée" s'affiche, indiquant que la liste des chaînes est mise à jour.

#### 📎 REMARQUE

- Vous devez vous procurer une carte d'interface commune (CI(CI+) CARD) auprès d'un fournisseur local de diffusion par câble.
- Lorsque vous sortez la carte d'interface commune (CI(CI+) CARD), tirez-la délicatement. Une chute pourrait en effet l'endommager.
- Insérez la carte d'interface commune (CI(CI+) CARD) dans le sens indiqué sur celle-ci.
- L'emplacement de la fente **COMMON INTERFACE** peut varier en fonction du modèle.
- La carte CI ou CI+ n'est pas prise en charge dans certains pays et certaines régions ; vérifiez auprès de votre revendeur agréé.
- Si vous rencontrez des problèmes, contactez le fournisseur d'accès.
- Insérez la carte d'interface commune (CI ou CI+ CARD), qui prend en charge les paramètres actuels de l'antenne. L'image sera déformée, voire invisible.

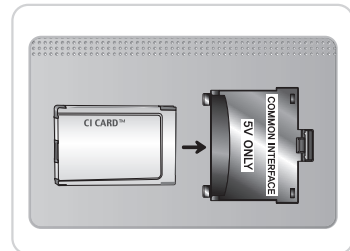

# Connexions

## Connexion à un système audio

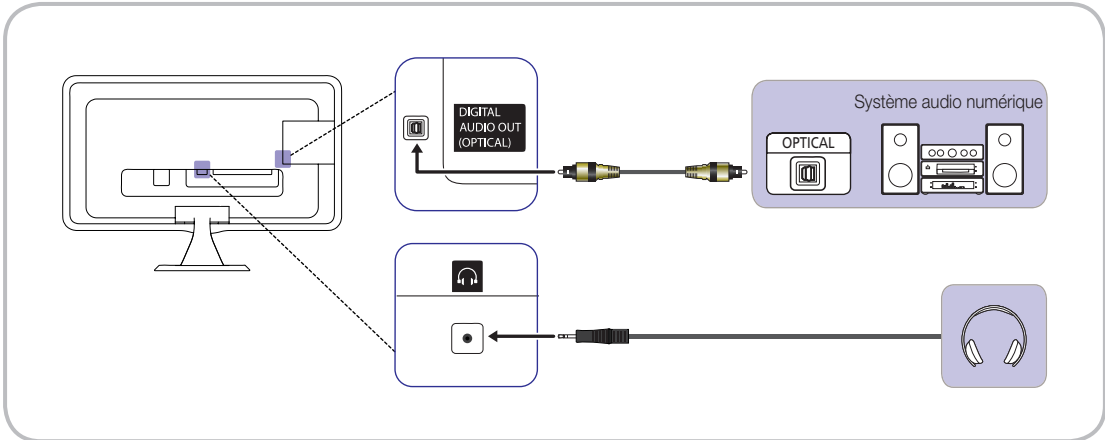

### Utilisation d'une connexion Optique (Numérique) ou d'une sortie casque

Périphériques disponibles : système audio numérique, amplificateur, système home cinéma DVD, PC



#### DIGITAL AUDIO OUT (OPTICAL)

- Lorsqu'un système audio numérique est connecté à la prise **DIGITAL AUDIO OUT (OPTICAL)**, diminuez le volume du téléviseur et du système.
- Le mode audio 5.1 CH est disponible uniquement si le téléviseur est relié à un périphérique externe prenant en charge ce mode.
- Lorsque le récepteur (home cinéma) est activé, vous pouvez écouter le son sortant de la prise optique du téléviseur. Lorsque le téléviseur reçoit un signal DTV, il envoie du son 5.1 canaux au récepteur du système home cinéma. Si la source est un composant numérique (par exemple, un lecteur DVD, un lecteur Blu-ray, un décodeur câble ou un récepteur satellite) connecté au téléviseur en HDMI, le récepteur home cinéma émet uniquement du son sur 2 canaux. Pour obtenir un son en mode 5.1, reliez la prise de sortie audio numérique du lecteur DVD, du lecteur Blu-ray, du décodeur câble ou du récepteur satellite (boîtier externe) directement à un amplificateur ou un système home cinéma.

 **Écouteurs**  : vous pouvez brancher vos écouteurs sur la prise casque du téléviseur. Lorsque le casque est branché, les enceintes intégrées n'émettent plus de son.

- La fonction Son peut être limitée lorsque des écouteurs sont connectés au téléviseur.
- Le volume des écouteurs et celui du téléviseur sont réglés séparément.

# Connexions

## Connexion à un ordinateur

### Utilisation d'un câble HDMI, d'un câble HDMI vers DVI cable ou d'un câble D-sub

En fonction du PC, la connexion à l'aide du câble HDMI peut ne pas être prise en charge.

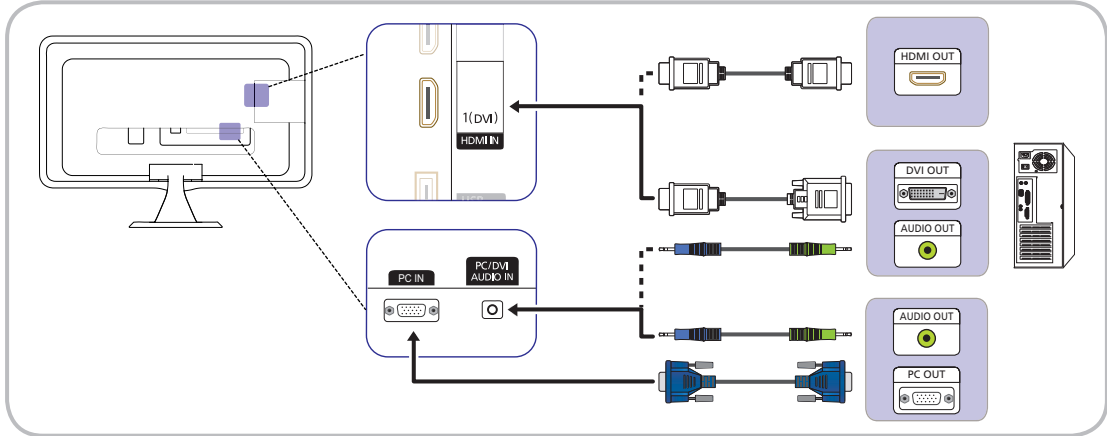

### Modes d'affichage (entrées D-Sub et HDMI vers DVI)

Résolution optimale: 19: 1360 X 768 pixels / 20: 1600 X 900 pixels / 22-27: 1920 X 1080 pixels

Taille de l'écran	Mode	Résolution		Fréquence horizontale (kHz)	Fréquence verticale (Hz)	Fréquence d'horloge pixels (MHz)	Polarité synchronisée (H / V)
19" 20" 22" 23" 24" 27"	IBM	640 x 350	70Hz	31,469	70,086	25,175	+/-
		720 x 400	70Hz	31,469	70,087	28,322	-/+
	MAC	640 x 480	67Hz	35,000	66,667	30,240	-/-
		832 x 624	75Hz	49,726	74,551	57,284	-/-
	VESA DMT	640 x 480	60Hz	31,469	59,940	25,175	-/-
		640 x 480	72Hz	37,861	72,809	31,500	-/-
		640 x 480	75Hz	37,500	75,000	31,500	-/-
		800 x 600	56Hz	35,156	56,250	36,000	+/+
		800 x 600	60Hz	37,879	60,317	40,000	+/+
		800 x 600	72Hz	48,077	72,188	50,000	+/+
		800 x 600	75Hz	46,875	75,000	49,500	+/+
		1024 x 768	60Hz	48,363	60,004	65,000	-/-
		1024 x 768	70Hz	56,476	70,069	75,000	-/-
		1024 x 768	75Hz	60,023	75,029	78,750	+/+
20"		1600 x 900	60Hz	60,000	60,000	108,000	+/+
20" 22" 23" 24" 27"	MAC	1152 x 870	75Hz	68,681	75,062	100,000	-/-
	VESA DMT	1152 x 864	75Hz	67,500	75,000	108,000	+/+
		1280 x 800	60Hz	49,702	59,810	83,500	-/+
		1280 x 960	60Hz	60,000	60,000	108,000	+/+
		1280 x 1024	60Hz	63,981	60,020	108,000	+/+
		1280 x 1024	75Hz	79,976	75,025	135,000	+/+
		1440 x 900	60Hz	55,935	59,887	106,500	-/+
		1440 x 900	75Hz	70,635	74,984	136,750	-/+
		1360 x 768	60Hz	47,712	60,015	85,500	+/+
		1680 x 1050	60Hz	65,290	59,954	146,250	-/+
1920 x 1080	60Hz	67,500	60,000	148,500	+/+		
19" 22" 23" 24" 27"							
22" 23" 24" 27"							

### REMARQUE

- Dans le cas d'une connexion avec PC, vous devez utiliser la prise **HDMI IN 1(DVI)**.
- Le mode entrelacé n'est pas pris en charge.
- Le téléviseur peut fonctionner de façon anormale si le format vidéo sélectionné n'est pas standard.
- Les modes Separate et Composite sont pris en charge. Le mode SOG (Sync On Green) n'est pas pris en charge.

# Connexions

## Changement de la source d'entrée

### Source

 SOURCE → Source

A utiliser pour sélectionner le téléviseur ou d'autres sources d'entrée externes, telles que des lecteurs DVD/Blu-ray, des décodeurs câble ou des récepteurs satellite (boîtiers décodeurs).

■ TV / Ext. / PC / HDMI1/DVI / HDMI2 / AV / Composant / USB



 Les entrées connectées sont mises en surbrillance dans **Source**.

 Les options **TV**, **Ext.** et **PC** sont toujours activées.

SOURCE 



### Modif. Nom

 SOURCE → TOOLS → Modif. Nom → ENTER 

Dans **Source**, appuyez sur le bouton TOOLS. Vous pouvez ensuite définir le nom de la source externe que vous souhaitez.



■ **Magnétoscope / DVD / Décodeur Câble / Décodeur satellite / Décodeur PVR / Récepteur AV / Jeux / Caméscope / PC / DVI PC / Périph. DVI / TV / IPTV / Blu-ray / HD DVD / DMA**: nommez le périphérique connecté aux prises d'entrée pour faciliter la sélection de la source d'entrée.

 Lorsque vous connectez un PC au port HDMI IN 1 (DVI), avec un câble HDMI, vous devez définir le téléviseur en mode **PC** dans **Modif. Nom**.

 Lorsque vous connectez un PC au port HDMI IN 1 (DVI), avec un câble HDMI, vous devez définir le téléviseur en mode **DVI PC** dans **Modif. Nom**.

 Lorsque vous connectez un PC au port HDMI IN 1 (DVI), avec un câble HDMI vers DVI, vous devez définir le téléviseur en mode **Périph. DVI** dans **Modif. Nom**.

### Information

 SOURCE → TOOLS → Information → ENTER 

Vous pouvez afficher des informations détaillées sur le périphérique externe sélectionné.

# Fonctions de base

## Navigation dans les menus



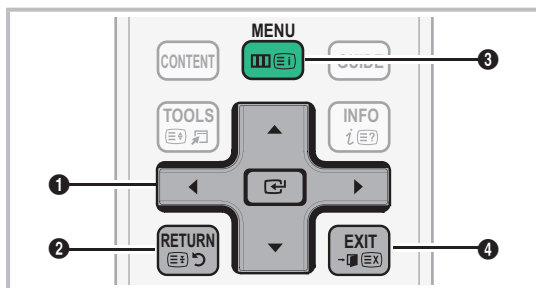



Avant d'utiliser le téléviseur, procédez comme suit pour apprendre à naviguer dans le menu afin de sélectionner et de régler les différentes fonctions.



- 1 Bouton ENTER  / Bouton directionnel : déplacez le curseur pour sélectionner un élément. Confirmez le réglage.
- 2 Bouton RETURN : Permet de revenir au menu précédent.
- 3 Bouton MENU : permet d'afficher le menu principal à l'écran.
- 4 Bouton EXIT : permet de quitter le menu affiché à l'écran.

## Maniement de l'affichage à l'écran (OSD)

La méthode d'accès peut varier en fonction du menu sélectionné.

- |   |   |  |
|---|---|--|
| 1 | MENU   | Les options du menu principal apparaissent à l'écran:<br><b>Image, Son, Canal, Système, Assistance.</b>  |
| 2 | ▲ / ▼   | Sélectionnez une icône à l'aide du bouton ▲ ou ▼.  |
| 3 | ENTER  | Appuyez sur ENTER  pour accéder au sous-menu.                         |
| 4 | ▲ / ▼   | Sélectionnez le sous-menu de votre choix à l'aide du bouton ▲ ou ▼.  |
| 5 | ◀ / ▶   | Réglez la valeur d'un élément à l'aide du bouton ◀ ou ▶. Les informations de réglage affichées à l'écran peuvent varier en fonction du menu sélectionné. |
| 6 | ENTER  | Appuyez sur le bouton ENTER  pour terminer la configuration.          |
| 7 | EXIT   | Appuyez sur EXIT.  |

# Fonctions de base

## Utilisation du bouton INFO (Guide Now & Next)

L'affichage identifie la chaîne en cours et l'état de certains paramètres audio et vidéo.

Le Guide Now & Next affiche des informations quotidiennes sur les programmes de télévision en fonction de l'heure de diffusion.



- Faites défiler à l'aide des boutons ◀ / ▶ pour afficher les informations sur un programme
- Faites défiler à l'aide des boutons ▲ / ▼ pour afficher des informations sur d'autres chaînes. Pour accéder à la chaîne actuellement sélectionnée, appuyez sur le bouton ENTER [↵].



## Utilisation du menu Canal

Appuyez sur le bouton **CONTENT** pour sélectionner **Regarder TV**, puis sélectionnez le menu que vous souhaitez utiliser. Chaque écran s'affiche.



- L'image affichée peut varier en fonction du modèle.

## Guide

**CONTENT** → **Regarder TV** → **Guide** → ENTER [↵]

Les informations du Guide électronique des programmes (EPG) sont fournies par les diffuseurs. Les programmes planifiés fournis par les diffuseurs vous permettent de planifier les émissions que vous souhaitez regarder, de telle sorte que le téléviseur change automatiquement de chaîne à l'heure indiquée. Des entrées de programmes peuvent être vides ou ne pas être à jour en raison de l'état d'une chaîne.



## Utilisation de la fonction Channel View (Vue chaînes)



- L'image affichée peut varier en fonction du modèle.
- A** Rouge (**Gest. prog**) : Affiche le **Gestionnaire prog.**.
- B** Verte (**-24 heures**): affiche la liste des programmes qui seront diffusés dans les 24 heures.
- C** Jaune (**+24 heures**): affiche la liste des programmes qui seront diffusés dans plus de 24 heures.
- D** Bleue (**Mode CH**): permet de sélectionner le type des chaînes à afficher dans la fenêtre **Vue chaînes**:
- I** **Information** : affiche des détails sur le programme sélectionné.
- ◊** (**Page**) : permet de passer à la page suivante ou précédente.
- ↔** (**Regarder / Programmer**)  
si vous sélectionnez le programme en cours, vous pouvez le regarder.  
Si vous sélectionnez un programme à venir, vous pouvez le réserver. Pour annuler la programmation, appuyez à nouveau sur la touche ENTER [↵] et sélectionnez **Annuler progr.**

## Gestionnaire prog.

**CONTENT** → **Regarder TV** → **Gestionnaire prog.** → ENTER [↵]

Vous pouvez voir, modifier ou supprimer une chaîne que vous avez réservée.

## Utilisation de la fonction Rappel programme



Vous pouvez programmer l'affichage automatique d'une chaîne déterminée à l'heure prévue. Avant d'utiliser cette fonction, vous devez régler l'heure.

- Appuyez sur le bouton ENTER [↵] pour sélectionner **Gestionnaire prog.**.
- Appuyez sur le bouton ENTER [↵] pour ajouter un programme à planifier manuellement. L'écran **Rappel programme** s'affiche.
- Appuyez sur les boutons ◀ / ▶ / ▲ / ▼ pour définir l'option **Antenne, Canal, Répétition, Date** ou **Heure démarrage**.

# Fonctions de base

- **Antenne:** Sélectionnez la source d'antenne de votre choix.
- **Canal:** permet de sélectionner la chaîne désirée.
- **Répétition:** Sélectionnez **Une fois**, **Manuel**, **Sam~Dim**, **Lun~Ven** ou **Quotid.** pour définir l'option suivant vos besoins. Si vous sélectionnez **Manuel**, vous pouvez définir le jour de votre choix.

 Le symbole  indique que la date est sélectionnée.

- **Date:** permet de définir la date de votre choix.  
 Cette option est disponible lorsque vous sélectionnez **Une fois** sous **Répétition**.
- **Heure démarrage:** Vous pouvez définir l'heure de début de votre choix.  
 L'écran **Information** vous permet de modifier ou d'annuler des informations réservées.
  - **Annuler progr. :** permet d'annuler une émission que vous avez réservée.
  - **Editer:** permet de modifier une émission que vous avez réservée.
  - **Retour:** permet de revenir à l'écran précédent.

## Liste des chaînes

 **CONTENT** → **Regarder TV** → **Liste des chaînes** → **ENTER** 







Vous pouvez afficher toutes les chaînes recherchées.



- L'image affichée peut varier en fonction du modèle.





 Lorsque vous appuyez sur la touche **CH LIST** de la télécommande, l'écran **Liste des chaînes** s'affiche.

 Utilisation des boutons de fonctionnement dans la **Liste des chaînes**.



-  **Rouge (Antenne):** bascule vers **Hertzien** ou **Câble**.
-  **Jaune (Vue progr. / Vue chaînes):** affiche le programme lorsque la chaîne numérique est sélectionnée. Revient à l'affichage des chaînes.
-  **(Mode CH / Canal):** permet d'accéder au type de chaînes que vous souhaitez afficher sur l'écran **Liste des chaînes**.  
 L'option peut varier en fonction du pays.
-  **(Regarder) :** permet de visionner la chaîne sélectionnée.
-  **(Page) :** permet de passer à la page suivante ou précédente.

## Utilisation de la fonction Rappel programme dans Liste des chaînes (chaînes numériques uniquement)

Lorsque vous configurez la fonction **Rappel programme** dans **Liste des chaînes**, vous pouvez uniquement définir le programme dans **Vue progr.**

1. Appuyez sur le bouton **CH LIST**, puis sélectionnez la chaîne numérique souhaitée.
  2. Appuyez sur le bouton  **(Vue progr.)**.
  3. Appuyez sur les boutons  /  pour sélectionner le programme souhaité, puis appuyez sur le bouton  **(Information)**.
  4. Sélectionnez **Rappel programme**, puis appuyez sur le bouton **ENTER**  lorsque vous avez terminé.
-  Si vous souhaitez désactiver la fonction **Rappel programme**, suivez les étapes 1 à 3. Sélectionnez **Annuler progr.**

## Utilisation du Canal

 **CONTENT** → **Regarder TV** → **Gestion chaînes** → **ENTER** 

## Gestion chaînes

Modifiez les chaînes favorites et définissez les chaînes sur **Supprimer**, **Désélectionner tout** ou **Sélectionner tout**. La modification du nom n'est possible que pour les chaînes analogiques.





- L'image affichée peut varier en fonction du modèle.

-  **Chaînes:** Sélectionnez une chaîne dans l'écran **Tous**, **TV**, **Radio**, **Donn/autre**, **Analogique** et **Favoris 1 - 5**. Modifiez les paramètres de l'antenne ou des chaînes à l'aide des menus situés dans le coin supérieur droit de l'écran.





-  **Favoris 1 - 5:** affiche les chaînes favorites

 Utilisation des boutons de couleur avec la fonction **Gestion chaînes**.

-  **Rouge (Antenne):** bascule vers **Hertzien** ou **Câble**.
-  **Bleue (Tri) :** Change l'ordre des chaînes classées par nom ou par numéro.











# Fonctions de base

## Icônes d'affichage de l'état des chaînes

Icône	Opérations
	Chaîne analogique.
	Chaîne sélectionnée.
	Chaîne définie comme favorite.
	Chaîne verrouillée.



## Menu d'options Gestion chaînes

Réglez chaque chaîne à l'aide des options du menu **Gestion chaînes** (**Regarder**, **Ajouter aux favoris / Modif. favoris**, **Verrouil. / Déverr.**, **Modifi. nom de chaîne**, **Modif. num. chaîne**, **Supprimer**, **Désélectionner tout / Sélectionner tout**). Les options du menu peuvent varier en fonction de l'état de la chaîne.

- Sélectionnez une chaîne et appuyez sur le bouton **TOOLS**.
- Sélectionnez une fonction et modifiez ses réglages.
  - Regarder**: Permet de regarder la chaîne sélectionnée.
  - Ajouter aux favoris / Modif. favoris **: permet de définir comme favorites les chaînes que vous regardez souvent.
    - Sélectionnez l'option **Ajouter aux favoris / Modif. favoris**, puis appuyez sur le bouton **ENTER **.
      -  Si la chaîne a déjà été ajoutée comme favorite, l'option **Modif. favoris** s'affiche.
    - Appuyez sur le bouton **ENTER ** pour sélectionner **Favoris 1 - 5** et appuyez ensuite sur **OK**.
      -  Vous pouvez affecter une chaîne **Favoris** qui sera incluse dans la liste **Favori 1 - 5**.
  - Verrouil. / Déverr. **: vous pouvez verrouiller une chaîne afin qu'elle ne puisse pas être sélectionnée ni visualisée.
    -  Cette fonction n'est disponible que si l'option **Verr. chaîne** est définie sur **Activé**.
    -  L'écran de saisie du code PIN apparaît. Entrez votre code PIN à quatre chiffres. Le code PIN par défaut est " 0-0-0-0 ". Modifiez le code PIN à l'aide de l'option **Modifier PIN**.
- Modifi. nom de chaîne** (chaînes analogiques uniquement): attribuez le nom de votre choix à la chaîne.
  -  Cette fonction n'est pas prise en charge dans toutes les régions.
- Modif. num. chaîne**: modifiez le numéro en appuyant sur les boutons numériques appropriés.
  -  Cette fonction n'est pas prise en charge dans toutes les régions.
- Supprimer**: Vous pouvez supprimer une chaîne afin d'afficher celles de votre choix.
- Désélectionner tout / Sélectionner tout**: permet de sélectionner toutes les chaînes ou de désélectionner celles sélectionnées dans le gestionnaire de chaînes.

## Menu Canal

### Nouvelle syntonisation des chaînes

 **MENU ** → **Canal** → **ENTER **

### Antenne (Hertzien / Câble)

Avant que votre téléviseur ne puisse commencer à mémoriser les chaînes disponibles, vous devez spécifier le type de la source du signal reliée au téléviseur.

### Pays

L'écran de saisie du code PIN apparaît. Entrez votre code PIN à quatre chiffres.

 Sélectionnez votre pays afin que la TV puisse régler correctement et automatiquement les chaînes de diffusion.

- **Chaîne numérique**: modifiez le pays pour obtenir ses chaînes numériques.
- **Chaîne analogique**: modifiez le pays pour obtenir ses chaînes analogiques.

### Recherche automatique

 Il est possible que les numéros de programme attribués automatiquement ne correspondent pas aux numéros de programme souhaités ou réels. Si une chaîne est verrouillée par la fonction **Verr. chaîne**, la fenêtre de saisie du code PIN s'affiche.

#### ■ Recherche automatique

– **Hertzien / Câble**: sélectionner les antennes à mettre en mémoire.

**Numér. et Anal. / Numérique / Analogique**: sélectionnez la source de chaîne à mémoriser.

 Lors de la sélection de **Câble** → **Numérique** et **Analogique** ou **Numérique**: fournit une valeur pour rechercher les chaînes câblées.

• **Mode de rech (Complet / Réseau / Rapide)**: permet de rechercher toutes les chaînes dont les stations émettent et les enregistre.

 Si vous sélectionnez **Rapide**, vous pouvez définir **Config. réseau**, **ID réseau**, **Fréquence**, **Modulation** et **Taux de symbole** manuellement en appuyant sur le bouton de la télécommande.

- **Réseau (Auto. / Manuel)**: sélectionnez le mode de réglage **ID réseau Auto.** ou **Manuel**.
- **ID réseau**: si **Réseau** est défini sur **Manuel**, vous pouvez configurer un **ID réseau** à l'aide des boutons numériques.
- **Fréquence**: affiche la fréquence correspondant à la chaîne (varie d'un pays à l'autre)
- **Modulation**: affiche les valeurs de modulation disponibles.
- **Taux de symbole**: affiche les taux de symboles disponibles.



# Fonctions de base

## ■ Option de rech. de câble

(en fonction du pays)

Définit des options de recherche supplémentaires, telles que la fréquence et le taux de symbole pour une recherche sur un réseau câblé.

- **Fréq. de départ / Fréquence de fin.**: définit la fréquence de début ou de fin (différente dans chaque pays).
- **Taux de symbole**: affiche les taux de symboles disponibles.
- **Modulation**: affiche les valeurs de modulation disponibles.

## Recherche manuelle

Recherche manuellement une chaîne et la mémorise dans le téléviseur.

 Si une chaîne est verrouillée par la fonction **Verr. chaîne**, la fenêtre de saisie du code PIN s'affiche.

### ■ Réglage des chaînes numériques: recherche une chaîne numérique.

1. Appuyez sur le bouton **A** pour sélectionner **Nouveau**.

 Lorsque vous sélectionnez **Antenne** → **Hertzien : Canal, Fréquence, Bande passante**

 Lorsque vous sélectionnez **Antenne** → **Câble : Fréquence, Modulation, Taux de symbole**

2. Appuyez sur le bouton **▼** pour sélectionner **Rech.**. Au terme de la recherche, les chaînes de la liste sont mises à jour.

### ■ Réglage des chaînes analogiques: recherche une chaîne analogique.

1. Appuyez sur le bouton **A** pour sélectionner **Nouveau**.
2. Définissez les options **Programme, Système de Couleur, Système Sonore, Canal et Rech.**
3. Appuyez sur le bouton **▼** pour sélectionner **Mémoriser**. Au terme de la recherche, les chaînes de la liste sont mises à jour.

 Mode Canal

- **P** (mode Programme) : à la fin du réglage, des numéros de position compris entre P0 et P99 sont attribués aux stations de radiodiffusion de votre région. Dans ce mode, vous pouvez sélectionner une chaîne en saisissant son numéro de position.
- **C** (Mode canal Hertzien) / **S** (Mode canal Câble) : ces deux modes vous permettent de sélectionner une chaîne en entrant le numéro attribué à chaque chaîne câblée ou station de radiodiffusion hertzienne.

## Réglage fin

(Chaînes analogiques uniquement)

Si la réception est nette, vous n'avez pas besoin d'effectuer un réglage fin du canal, car cette opération s'effectue automatiquement pendant la recherche et la mémorisation. Si le signal est faible ou déformé, vous pouvez effectuer manuellement un réglage fin du canal. Faites défiler vers la gauche ou vers la droite jusqu'à ce que l'image soit nette.

 Les paramètres s'appliquent à la chaîne regardée actuellement.

 Les chaînes réglées et mémorisées sont repérées par un astérisque (\*) placé à droite de leur numéro dans la bannière des chaînes.

 Pour réinitialiser le réglage précis, sélectionnez **Réinit.**

## Transfert de liste des chaînes



L'écran de saisie du code PIN apparaît. Entrez votre code PIN à quatre chiffres. Importe ou exporte la carte des chaînes. Vous devez connecter un périphérique de stockage USB pour utiliser cette fonction.

■ **Importer depuis le périphérique USB** : permet d'importer une liste de chaînes depuis un périphérique USB.

■ **Exporter vers le périphérique USB** : permet d'exporter une liste de chaînes vers un périphérique USB. Cette fonction est disponible lorsqu'un périphérique USB est connecté.

## Menu Image

### Changement du Mode Image prédéfini

 MENU  → Image → Mode Image → ENTER 

## Mode Image

Sélectionnez le type d'image que vous préférez.

 Lorsqu'une source d'entrée est définie sur PC, seules les options **Standard** et **Loisirs** sont disponibles pour **Mode Image**.

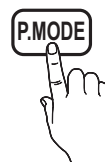

■ **Dynamique**: adapté à un environnement lumineux.

■ **Standard**: adapté à un environnement normal.

■ **Cinéma**: convient au visionnage de films dans une pièce sombre.

■ **Loisirs**: adapté au visionnage de films et de jeux vidéo.

 Disponible uniquement en mode **PC**.

# Fonctions de base

## Réglages des paramètres de l'image

 MENU  → Image → ENTER 

### Samsung MagicAngle

Cette option vous permet de bénéficier de la meilleure qualité d'affichage en fonction de l'angle de vue. Lorsque vous visionnez l'écran d'un point de vue inférieur, supérieur ou à côté de celui-ci, vous pouvez obtenir une qualité d'image similaire à celle que vous auriez en face de l'écran, et ce en le réglant sur le mode approprié à chaque position.

- **Arrêt**: Sélectionnez cette option pour la position de face.
- **Mode Penché**: Sélectionnez cette option pour un angle de vue légèrement inférieur.
- **Mode Debout**: Sélectionnez cette option pour l'angle supérieur.

 Lorsque l'option **Samsung MagicAngle** est définie sur **Mode Penché** ou **Mode Debout**, la fonction **Gamma** n'est pas disponible.

### Rétroéclairage / Contraste / Luminosité / Netteté / Couleur / Tint ( G/R )

Votre téléviseur dispose de plusieurs options de réglage pour le contrôle de la qualité d'image.

#### REMARQUE

- La fonction **Teinte (V/R)** n'est pas disponible dans les modes **TV**, **Ext.**, **AV** analogiques du système PAL.
- En mode **PC**, vous ne pouvez modifier que les options **Rétroéclairage**, **Contraste**, **Luminosité** et **Netteté**.
- Les paramètres peuvent être définis et mémorisés pour chaque appareil externe connecté au téléviseur.
- La réduction de la luminosité de l'image se traduit par une consommation d'énergie moindre.

## Réglage de l'écran

- **Format de l'image**: il se peut que votre décodeur câble / récepteur satellite dispose de son propre jeu de formats d'écran. Il est toutefois vivement conseillé d'utiliser le mode 16:9.



**16:9 Auto** : règle automatiquement la taille de l'image sur le format 16:9.

**16:9**: Règle l'image sur le mode large 16:9.

**Zoom large** : agrandit l'image à une taille supérieure à 4:3.

 Réglez la **Position** à l'aide des boutons ▲ / ▼.

**Zoom** : agrandit l'image en 16:9 (dans le sens vertical) pour l'adapter à la taille de l'écran.

 Réglez la **Zoom** ou **Position** à l'aide des boutons ▲ / ▼.

**4:3**: Permet de régler l'image en mode de base (4:3).

 Ne regardez pas un film au format 4:3 pendant une période prolongée. Les traces de bordures situées sur la gauche, sur la droite et au centre de l'écran peuvent donner lieu au phénomène de rémanence (brûlure d'écran) non couvert par la garantie.

**Adapter à écran** : affiche l'intégralité de l'image sans coupure lors de l'entrée de signaux HDMI (720p / 1080i / 1080p) ou Composant (1080i / 1080p).

 Réglez la **Position** à l'aide des boutons ▲ / ▼ / ◀ / ▶.

#### REMARQUE

- Les options de format de l'image peuvent varier en fonction de la source d'entrée.
  - Les options disponibles peuvent varier en fonction du mode sélectionné.
  - En mode **PC**, seuls les modes **16:9** et **4:3** peuvent être réglés.
  - Les paramètres peuvent être définis et mémorisés pour chaque appareil externe connecté à une entrée du téléviseur.
  - Si vous utilisez la fonction **Adapter à écran** avec l'entrée HDMI 720p, une ligne sera coupée en haut, en bas, à gauche et à droite, comme c'est le cas avec la fonction Overscan.
- **Taille d'écran 4:3 (16:9 / Zoom large / Zoom / 4:3)**: disponible uniquement lorsque le format de l'image est défini sur **16:9 Auto**. Vous pouvez déterminer le format d'image souhaité sur 4:3 WSS (Wide Screen Service) ou sur la taille d'origine. Chaque pays européen impose une taille d'image différente.
    -  Non disponible en mode PC, Composant et HDMI.

# Fonctions de base

## ■ Réglage écran PC

 Disponible uniquement en mode **PC**.

**Régl. Base / Régl. Préc.** : élimine ou réduit les parasites visuels. Si vous ne pouvez pas éliminer ces parasites au moyen d'un réglage précis uniquement, réglez la fréquence (**Régl. Base**) au mieux, puis effectuez de nouveau un réglage précis. Une fois les parasites réduits, effectuez un nouveau réglage de l'image pour l'aligner au centre de l'écran.

**Position** : permet de régler la position de l'écran du PC à l'aide des touches de direction (▲ / ▼ / ◀ / ▶).

**Réinitialiser Image** : rétablit les paramètres d'image par défaut.

## ■ Configuration du téléviseur avec le PC

Définissez la source d'entrée sur PC.



MENU  → Image → ENTER 

## Réglage Automatique

Cette option permet de régler les positions/valeurs de fréquence et d'affiner automatiquement les paramètres.

 Non disponible en cas de connexion à l'aide d'un câble HDMI vers DVI.

### Utilisation de votre téléviseur comme écran d'ordinateur (PC)

Configuration de votre logiciel PC (instructions basées sur Windows XP)

En fonction de la version de Windows et de la carte vidéo, il se peut que les écrans de votre PC présentent un aspect différent. Dans ce cas, les mêmes informations de paramétrage de base seront presque toujours d'application. Dans le cas contraire, contactez le fabricant de votre ordinateur ou votre revendeur Samsung.

1. Cliquez sur "Panneau de configuration" dans le menu Démarrer de Windows.
2. Cliquez sur "Apparence et thèmes" dans le "Panneau de configuration" et une boîte de dialogue apparaît.
3. Cliquez sur "Affichage" et une boîte de dialogue apparaît.
4. Naviguez vers l'onglet "Paramètres" dans la boîte de dialogue.
  - Réglage correct de la taille (résolution)  
[Optimal : 19: 1360 X 768 pixels / 20: 1600 X 900 pixels / 22~27: 1920 X 1080 pixels]
  - S'il existe une option de fréquence verticale dans votre boîte de dialogue des paramètres d'affichage, la valeur correcte est "60" ou "60 Hz". Sinon, cliquez sur "OK" et quittez la boîte de dialogue.

## Position appropriée lors de l'utilisation de l'appareil

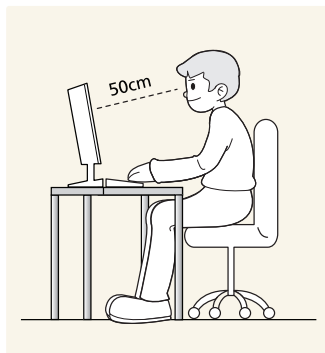



Veillez à adopter une position appropriée lorsque vous utilisez l'appareil.

- Le dos doit être droit.
- Regardez l'écran depuis une distance de 45 à 50 cm (15~19 pouces). Faites face à l'écran et placez-le en dessous du niveau des yeux.
- Réglez l'angle de l'appareil de façon à ce qu'aucune lumière ne soit réfléchi sur l'écran.
- Vos coudes doivent former un angle droit et vos bras être de niveau avec le dos de la main.
- Vos coudes doivent former un angle droit.
- Posez les talons à plat sur le sol tout en décrivant, avec les genoux, un angle de 90 degrés ou plus. Positionnez vos bras de façon à ce qu'ils se trouvent en dessous du niveau de votre cœur.

## Modification des options d'image

### Paramètres avancés



MENU  → Image → Paramètres avancés → ENTER 

(L'option **Paramètres avancés** est disponible dans le mode **Standard / Cinéma**)

Comparés aux modèles précédents, les nouveaux téléviseurs Samsung offrent une image plus précise.

 En mode PC, vous ne pouvez modifier que les options **Gamma** et **Balance blancs**.

# Fonctions de base

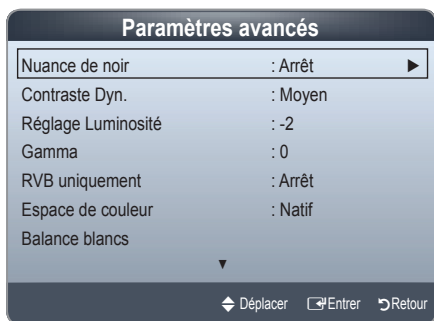

- **Nuance de noir (Arrêt / Sombre / Plus sombre / Le plus sombre):** sélectionnez le niveau de noir pour régler la profondeur de l'écran.
- **Contraste Dyn. (Arrêt / Bas / Moyen / Elevé):** permet de régler le contraste de l'écran.
- **Réglage Luminosité (-2~+2):** permet d'augmenter la luminosité des images sombres.
- **Gamma:** permet de régler l'intensité des couleurs primaires.
- **RVB uniquement (Arrêt / Rouge / Vert / Bleu):** Affiche les couleurs **Rouge**, **Vert** et **Bleu** afin de permettre un réglage précis de la teinte et de la saturation.
- **Espace de couleur (Auto. / Natif):** permet de régler la gamme des couleurs disponibles pour créer l'image.
- **Balance blancs:** permet de régler la température des couleurs pour que l'image soit plus naturelle.  
**Aj. Rouge / Aj. Vert / Aj. Bleu:** permet de régler la profondeur de chaque couleur (rouge, vert, bleu).  
**Régl. Rouge / Régl. vert / Régl. bleu:** permet de régler la luminosité de chaque couleur (rouge, vert, bleu).  
**Réinit. :** rétablit les paramètres **Balance blancs** par défaut.
- **Carnation:** Accentue la rougeur de la carnation.
- **Netteté des contours (Arrêt / Activé):** fait ressortir les contours des objets.
- **Lumin./Mouvement (Arrêt / Activé):** permet de réduire la consommation d'électricité en contrôlant la luminosité.

## Options d'image

MENU → Image → Options d'image → ENTER

En mode PC, vous pouvez uniquement apporter des modifications aux options **Nuance Cou.**

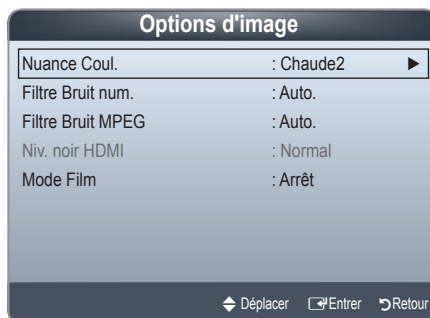

- **Nuance Cou. (Froide / Standard / Chaude1 / Chaude2)**
  - Les options **Chaude1** ou **Chaude2** sont désactivées lorsque le mode d'image est **Dynamique**.
  - Les paramètres peuvent être définis et mémorisés pour chaque appareil externe connecté à une entrée du téléviseur.
- **Filtre Bruit num. (Arrêt / Bas / Moyen / Elevé / Auto. / Visualisation auto):** Si le signal de radiodiffusion reçu par votre téléviseur est faible, vous pouvez activer la fonction **Filtre Bruit num.** pour faciliter la réduction d'images fantômes ou statiques qui peuvent apparaître à l'écran.
  - Lorsque le signal est faible, sélectionnez une autre option jusqu'à obtention de la meilleure image possible.
- **Visualisation auto:** Lors du changement des chaînes analogiques, l'intensité du signal s'affiche.
  - Disponible uniquement pour les chaînes analogiques.
  - Lorsque la barre est verte, vous recevez le meilleur signal possible.
- **Filtre Bruit MPEG (Arrêt / Bas / Moyen / Elevé / Auto.):** Réduit le bruit MPEG pour améliorer la qualité de l'image.
- **Niv. noir HDMI (Normal / Bas):** permet de choisir le niveau de noir pour régler la profondeur de l'écran.
  - Disponible en mode **HDMI** uniquement.
- **Mode Film (Arrêt / Auto.1 / Auto.2):** règle le téléviseur de sorte qu'il détecte et traite automatiquement les signaux de cinéma en provenance de toutes les sources et adapte l'image afin d'obtenir une qualité optimale.
  - Disponible en modes **TV**, **AV**, **COMPOSANT** (480i / 1080i) et **HDMI** (480i / 1080i).



# Fonctions de base

## Réinit. param. img(OK / Annuler)

Rétablit les paramètres par défaut du mode d'image actuel.

### Menu Son

## Changement du mode Son prédéfini



 MENU  → Son → Mode Son → ENTER 

## Mode Son

- **Standard**: sélectionne le mode son normal.
  - **Musique**: accentue la musique par rapport aux voix.
  - **Cinéma**: offre le meilleur son pour les films.
  - **Voix claire**: accentue les voix par rapport aux autres sons.
  - **Amplifier**: augmente l'intensité du son aigu pour garantir une meilleure écoute aux personnes malentendantes.
-  Si l'option **Sélection Haut-parleur** est définie sur **Ht-parl ext**, le **Mode Son** est désactivé.

## Réglage des paramètres sonores

## Effet sonore

 MENU  → Son → Effet sonore → ENTER 

(mode de son standard uniquement)

 Si l'option **Sélection Haut-parleur** est définie sur **Ht-parl ext**, le **Effet sonore** est désactivé.

### ■ SRS TruSurround HD (Arrêt / Activé)

Cette fonction garantit un son surround virtuel 5.1 canaux par le biais de deux haut-parleurs grâce à la technologie HRTF (Head Related Transfer Function - Fonction de transfert asservie aux mouvements de la tête).



### ■ SRS TruDialog (Arrêt / Activé)



Cette fonction permet d'accentuer l'intensité d'une voix par rapport au fond musical ou aux effets sonores, de manière à rendre les dialogues plus clairs.

### ■ Egaliseur

Règle le mode Son.

- **Balance G/D**: règle la balance entre les haut-parleurs droit et gauche.
- **100Hz / 300Hz / 1kHz / 3kHz / 10kHz (Réglage de la bande passante)**: règle le niveau des fréquences de bande passante spécifiques.
- **Réinit.**: rétablit les paramètres par défaut de l'égaliseur.

## ■ Systèmes sonores, etc.

 MENU  → Son → ENTER 

## Options diffusion du son

### ■ Langue audio

(chaînes numériques uniquement)

Permet de modifier la valeur par défaut des langues audio.

 La langue disponible peut varier en fonction de l'émission.

### ■ Format Audio

(chaînes numériques uniquement)

Lorsque le son est émis à la fois par le haut-parleur principal et le récepteur audio, un effet d'écho peut se produire en raison de la différence de vitesse de décodage entre le haut-parleur principal et le récepteur audio. Dans ce cas, utilisez la fonction **Haut-parleur TV**.

 L'option **Format Audio** peut varier en fonction de l'émission. Le son Dolby Digital 5.1 est disponible uniquement en cas de connexion d'un haut parleur externe au moyen d'un câble optique.

### ■ Description audio

(non disponible dans toutes les régions) (chaînes numériques uniquement)

Cette fonction traite le flux audio relatif à la Description audio AD qui est envoyé avec le son principal par le radiodiffuseur.

 **Description audio (Arrêt**

**/ Activé)**: active ou désactive la fonction de description audio.

 **Volume**: permet de régler le volume de description audio.



## Paramètre supp.

(chaînes numériques uniquement)

■ **Niveau Audio DTV (MPEG / HE-AAC)**: cette fonction vous permet de réduire la disparité d'un signal vocal (à savoir l'un des signaux reçus lors d'une émission de télévision numérique) sur le niveau souhaité.

 En fonction du type de signal de radiodiffusion, les options **MPEG / HE-AAC** peuvent être définies sur une valeur comprise entre -10 dB et 0 dB.

 Pour augmenter ou diminuer le volume, réglez ces valeurs entre 0 et -10, respectivement.

# Fonctions de base

- Sortie SPDIF:** SPDIF (Sony Philips Digital InterFace) permet d'offrir un son numérique et de réduire ainsi les interférences vers les haut-parleurs et divers appareils numériques, tels qu'un lecteur DVD.
 

**Format Audio:** Vous pouvez sélectionner le format de sortie audio numérique (SPDIF).

 Le format de sortie audio numérique (SPDIF) peut varier en fonction de la source d'entrée.

**Retard Audio:** permet de corriger les problèmes de synchronisation audio-vidéo, lorsque vous regardez la télévision ou une vidéo, et d'écouter une sortie audio numérique à l'aide d'un appareil externe tel qu'un récepteur AV (0 ms ~ 250 ms).
- Comp Dolby Digital (Line / RF):** cette fonction réduit la disparité entre un signal Dolby Digital et un signal vocal (à savoir, Audio MPEG, HE-AAC, Son ATV).
 

 Sélectionnez **Line** pour obtenir un son dynamique et **RF** pour réduire la différence entre les sons forts et faibles pendant la nuit.

**Line:** permet de définir le niveau de sortie des signaux supérieurs ou inférieurs à -31 dB (référence) sur -20 dB ou -31 dB.

**RF:** permet de définir le niveau de sortie des signaux supérieurs ou inférieurs à -20 dB (référence) sur -10 dB ou -20 dB.

## Paramètres haut-parleur

- Sélection Haut-parleur (Ht-parl ext / Haut-parleur TV):** Un effet d'écho peut se produire en raison de la différence de vitesse de décodage entre le haut-parleur principal et le récepteur audio. Dans ce cas, réglez le téléviseur sur **Ht-parl ext**.
 

 Lorsque l'option **Sélection Haut-parleur** est définie sur **Ht-parl ext**, les boutons de volume et **MUTE** ne sont pas opérationnels et les paramètres sonores sont limités.

 Lorsque **Sélection Haut-parleur** est défini sur **Ht-parl ext**.

  - **Haut-parleur TV: Arrêt, Ht-parl ext : Activé**

 Lorsque **Sélection Haut-parleur** est défini sur **Haut-parleur TV**.

  - **Haut-parleur TV: Activé, Ht-parl ext : Activé**

 En l'absence de signal vidéo, les deux haut-parleurs sont coupés.
- Volume auto (Arrêt / Normal / Nuit):** Pour équilibrer le niveau de volume sur chaque canal, définissez cette option sur **Normal**.
 

**Nuit:** ce mode propose un meilleur son que celui du mode **Normal**, ne faisant presque aucun bruit. Il s'avère particulièrement utile pendant la nuit.

## Réinit. son (OK / ANNULER)



Cette fonction permet de rétablir tous les paramètres sonores par défaut.

## Sélection du mode Son

Lorsque vous définissez **Dual II**, le mode Son actuel est affiché à l'écran.



	Type d'audio	Dual I-II	Par défaut
Stéréo A2	Mono	<b>Mono</b>	Changement automatique
	Stéréo	<b>Stéréo ↔ Mono</b>	
	Dual	<b>Dual I ↔ Dual II</b>	<b>Dual I</b>
NICAM stéréo	Mono	<b>Mono</b>	Changement automatique
	Stéréo	<b>Mono ↔ Stéréo</b>	
	Stéréo	<b>Mono ↔ Dual I</b> ↖ <b>Dual II</b> ↙	<b>Dual I</b>

-  Si le signal **Stéréo** est faible et qu'une permutation automatique se produit, basculez en mode **Mono**.
-  Cette fonction n'est activée qu'avec un signal sonore stéréo.
-  Disponible uniquement lorsque la **Source** d'entrée est définie sur **TV**.

## Menu Système

### Réglage de l'heure

 MENU  → **Système** → ENTER 

### Heure

- Horloge:** le réglage de l'heure est nécessaire pour utiliser différentes fonctions de minuterie du téléviseur.
 

 L'heure actuelle s'affiche à chaque fois que vous appuyez sur le bouton **INFO**.

 Si vous débranchez le cordon d'alimentation, vous devez régler à nouveau l'horloge.
- Mode Horloge (Auto. / Manuel)**
  - **Auto.:** règle automatiquement l'heure en fonction des signaux diffusés par une chaîne numérique.
 

 L'antenne doit être connectée pour permettre le réglage automatique de l'heure.
  - **Manuel:** permet de régler l'heure manuellement.
 

 En fonction du signal et de la station de diffusion, il se peut que la configuration automatique de l'heure soit incorrecte. Dans ce cas, réglez l'heure manuellement.

# Fonctions de base

**Réglage Horloge:** Réglez les options **Jour, Mois, Année, Heure** et **Minute** manuellement.

✎ Disponible uniquement lorsque l'option **Mode Horloge** est définie sur **Manuel**.

✎ Vous pouvez régler les paramètres **Jour, Mois, Année, Heure** et **Minute** à l'aide des touches numériques de la télécommande.

**Fuseau Horaire (Auto. / Manuel):** Définit le fuseau horaire sur **GMT**.

✎ Cette fonction n'est disponible que si l'option **Mode Horloge** est définie sur **Auto**.

– **GMT(GMT-3:00~GMT-1:00 / GMT / GMT+1:00~GMT+ 12:00):** permet de sélectionner le fuseau horaire.

✎ Cette fonction n'est disponible que si l'option **Fuseau Horaire** est définie sur **Manuel**.

– **Heure d'été(heure d'été) (Arrêt / Activé):** active et désactive la fonction **Heure d'été**.

✎ Cette fonction n'est disponible que si l'option **Fuseau Horaire** est définie sur **Manuel**.

## Utilisation de la veille

■ **Veille** **TOOLS**  : éteint automatiquement le téléviseur après une période déterminée (30, 60, 90, 120, 150 ou 180 minutes).

✎ Pour annuler la fonction **Veille**, sélectionnez **Arrêt**.

## Réglage de la minuterie de mise en marche/arrêt

■ **Progr. activ. 1 / Progr. activ. 2 / Progr. activ. 3:** vous pouvez définir trois réglages différents. Vous devez, au préalable, régler l'horloge.



**Configuration:** Sélectionnez **Arrêt, Une fois, Quotid., Lun-Ven, Lun-Sam, Sam-Dim** ou **Manuel** selon vos besoins. Si vous sélectionnez **Manuel**, vous pouvez choisir le jour d'activation de la minuterie.

✎ Le symbole  indique le jour sélectionné.

**Période d'activation:** règle les heures et les minutes.

**Volume:** sélectionnez le niveau de volume désiré.

**Source:** sélectionnez le contenu **TV** ou **USB** à lire lors de la mise sous tension automatique du téléviseur. (L'option **USB** peut uniquement être sélectionnée lorsqu'un périphérique USB est connecté au téléviseur.)

**Antenne** (lorsque **Source** est réglé sur **TV**) : permet de sélectionner **ATV** ou **DTV**.

**Canal** (lorsque **Source** est réglé sur **TV**) : permet de sélectionner la chaîne désirée.

**Musique / photo** (lorsque **Source** est défini sur **USB**): permet de sélectionner un dossier du périphérique USB contenant les fichiers audio ou photo à lire lors de la mise sous tension automatique du téléviseur.

## REMARQUE

- Si le périphérique USB ne contient aucun fichier audio ou si le dossier contenant un fichier audio n'est pas sélectionné, la fonction de veille ne fonctionne pas correctement.
- Si le périphérique USB ne contient qu'un seul fichier photo, la fonction de diaporama ne démarre pas.
- Les dossiers dont le nom est trop long ne peuvent pas être sélectionnés.
- Chaque périphérique USB utilisé se voit attribuer son propre dossier. Si vous utilisez plusieurs périphériques USB du même type, assurez-vous que les dossiers affectés à chacun d'eux portent des noms différents.
- Il est conseillé d'utiliser une clé USB et un lecteur de cartes multiformat lors de l'utilisation de la fonction **Progr. activ.**. Il se peut que l'option **Progr. activ.** ne fonctionne pas avec certains périphériques USB équipés d'une batterie intégrée, ainsi que des lecteurs MP3 et lecteurs multimédias portables de certains fabricants, car leur reconnaissance prend trop de temps.

# Fonctions de base

- **Progr. désact. 1 / Progr. désact. 2 / Progr. désact. 3:** vous pouvez définir trois réglages différents. Vous devez, au préalable, régler l'horloge.

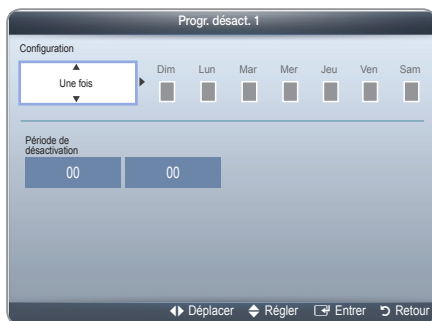

**Configuration:** Sélectionnez **Arrêt**, **Une fois**, **Quotid.**, **Lun~Ven**, **Lun~Sam**, **Sam~Dim** ou **Manuel** selon vos besoins. Si vous sélectionnez **Manuel**, vous pouvez choisir le jour d'activation de la minuterie.

Le symbole ✓ indique le jour sélectionné.

**Période de désactivation:** règle les heures et les minutes.

## Verrouillage des programmes

MENU → Système → Sécurité → ENTER

## Sécurité

- ✎ L'écran de saisie du code PIN s'affiche avant l'écran de configuration.
- ✎ Entrez votre code PIN à quatre chiffres. Le code PIN par défaut est "0-0-0-0". Modifiez le code PIN à l'aide de l'option **Modifier PIN**.
- **Verr. chaîne (Arrêt / Activé):** Vous pouvez verrouiller des chaînes dans la fonction **Gestion chaînes** afin d'empêcher certains utilisateurs, tels que des enfants, de regarder des émissions qui ne leur sont pas destinées.
  - ✎ Disponible uniquement lorsque la **Source** d'entrée est définie sur **TV**.
- **Contrôle Parental** (en fonction du pays) : cette fonction permet d'empêcher certains utilisateurs, tels que des enfants, de regarder des émissions qui ne leur sont pas destinées, à l'aide d'un code PIN à 4 chiffres défini par l'utilisateur. Si la chaîne sélectionnée est verrouillée, le symbole "🔒" apparaît.

**Autor. tout :** Déverrouillez tous les classements TV (Pas pris en charge en France et en Suède).

✎ Lorsque la fonction **Contrôle Parental** est définie sur **18**, l'écran de saisie du code PIN s'affiche avant chaque changement de chaîne (France uniquement).

✎ Vous pouvez bloquer certaines émissions de télévision en fonction d'une évaluation définie sous **Contrôle Parental : I** (Enfants), **T** (Tout public), **SC** (Non classé) ou **X** (Adultes). Lorsque la fonction **Contrôle Parental** est définie sur **X**, l'écran de saisie du code PIN s'affiche avant chaque changement de chaîne (Espagne uniquement).

✎ Vous pouvez bloquer certaines émissions TV en fonction des évaluations sous **Contrôle Parental : Enfants**, **Jeunes** ou **Adultes** (Suède uniquement).

- **Modifier PIN:** l'écran **Modifier PIN** apparaît. Choisissez un code PIN à quatre chiffres et entrez-le. permet de modifier le code personnel demandé pour pouvoir configurer le téléviseur. Entrez à nouveau les 4 chiffres. Quand l'écran Confirm apparaît, cela signifie que votre code PIN a été mémorisé.

## Comment regarder une chaîne à restriction

Si le téléviseur est réglé sur une chaîne à restriction, la fonction **Contrôle Parental** la bloque. L'affichage disparaît et fait place au message suivant : Cette chaîne est bloquée par la fonction **Contrôle Parental**. Entrez le code PIN pour débloquer.

✎ Si vous avez oublié le code PIN, appuyez sur les boutons de la télécommande dans l'ordre suivant, ce qui remet le code PIN à 0-0-0-0 : **POWER** (Arrêt) → **MUTE** → 8 → 2 → 4 → **POWER** (Activé).

## Solutions économiques

MENU → Système → Solution Eco → ENTER

## Solution Eco

- **Mode éco. (Arrêt / Bas / Moyen / Elevé / Image désactivée) (TOOLS)** : cette fonction permet de régler la luminosité du téléviseur afin de réduire la consommation. Si vous sélectionnez **Image désactivée**, l'écran est éteint, mais le son reste activé. Appuyez sur n'importe quel bouton, sauf celui du volume, pour allumer l'écran.
- **Veille si aucun signal (Arrêt / 15 min / 30 min / 60 min):** pour éviter toute consommation d'énergie inutile, définissez la durée d'activation du téléviseur lorsqu'il ne reçoit pas de signal.
  - ✎ Cette fonction est désactivée lorsque le PC est en mode d'économie d'énergie.
- **Hors ten. auto (Arrêt / Activé):** Permet d'économiser de l'énergie en mettant la TV automatiquement hors tension si aucune opération n'est effectuée pendant 4 heures.



# Fonctions de base

## Autres fonctionnalités

 MENU  → **Système** → ENTER 



## Langue

- **Langue des menus:** permet de définir la langue des menus.
- **Langue du télétexte:** permet de définir la langue du télétexte.
  -  L'anglais est utilisé par défaut si la langue sélectionnée n'est pas diffusée.
- **Préférence (Langue Audio principale / Langue Audio secondaire / Langue princ. sous-titres / Langue sec. sous-titres / Langue Télétexte principale / Langue Télétexte secondaire):** sélectionnez la langue qui sera utilisée par défaut lors de la sélection d'une chaîne.

## Sous-titres

Utilisez ce menu pour définir le mode **Sous-titres**.



- **Sous-titres (Arrêt / Activé):** active ou désactive les sous-titres.
- **Mode sous-titre (Normal / Malentendant):** configure le mode des sous-titres.
- **Langue des sous-titres:** définit la langue des sous-titres.
  -  Si le programme visionné ne prend pas en charge la fonction **Malentendant**, le mode **Langue préférée** est automatiquement activé, même si le mode **Malentendant** est sélectionné.
  -  L'anglais est utilisé par défaut si la langue sélectionnée n'est pas diffusée.

## Texte numérique (Désactiver / Activer)

(Royaume-Uni uniquement)

Si le programme diffuse du texte numérique, cette fonction est activée.

## Temps protection auto

- **Arrêt / 2 heures / 4 heures / 8 heures / 10 heures:** Si l'écran est inutilisé et affiche une image fixe pendant un certain temps défini par l'utilisateur, l'économiseur d'écran est activé de manière à prévenir la formation d'images parasites sur l'écran.

## Général

- **Mode éco max (Arrêt / Activé):** l'écran du PC s'éteint lorsque ce dernier n'est pas utilisé pendant un certain temps afin de réduire la consommation d'énergie.
  -  Disponible uniquement en mode **PC**.
- **Mode Jeu (Arrêt / Activé):** En reliant le téléviseur à une console de jeu telle que PlayStation™ ou Xbox™, vous pouvez profiter d'une expérience de jeu plus réaliste en sélectionnant le mode de jeu.

### REMARQUE

- Précautions et limitations pour le mode Jeu
  - Pour déconnecter la console de jeux et connecter un autre périphérique externe, définissez **Mode Jeu** sur **Arrêt** dans le menu de configuration.
  - Si vous affichez le menu du téléviseur en **Mode Jeu**, l'écran tremble légèrement.
- L'option **Mode Jeu** n'est pas disponible lorsque la source d'entrée est réglée sur TV ou PC.
- Après avoir connecté la console de jeux, définissez **Mode Jeu** sur **Activé**. Malheureusement, il se peut que la qualité d'image soit moins bonne.
- Si **Mode Jeu** est défini sur **Activé** :
  - Le mode **Image** est défini sur **Standard** et le mode **Son** est défini sur **Cinéma**.
- **Transparence menu (Lumineux / Sombre):** permet de définir la transparence du menu.
- **Affich. logo (Arrêt / Activé):** affiche le logo Samsung lors de la mise sous tension du téléviseur.

## Anynet+ (HDMI-CEC)

Pour plus d'informations sur les options de configuration, reportez-vous à la section "Anynet+ (HDMI-CEC)".

## DivX® Vidéo à la demande

Affiche le code d'enregistrement autorisé pour le téléviseur. Si vous vous connectez au site web DivX et que vous vous enregistrez, vous pourrez télécharger le fichier d'enregistrement VOD (vidéo à la demande). Si vous lisez l'enregistrement VOD à l'aide de **Mon contenu**, l'enregistrement est terminé.

-  Pour plus d'informations sur DivX® VOD, rendez-vous sur le site Web "<http://vod.divx.com>".

# Fonctions de base

## Interface commune

- **CI Menu:** permet à l'utilisateur d'opérer une sélection dans le menu du module CAM. Sélectionnez le CI Menu en fonction du menu Carte PC.
  - **Infos sur l'application:** affiche des informations sur le module CAM inséré dans l'emplacement CI et sur la "CARTE CI ou CI+" insérée dans le module CAM. Vous pouvez installer le module CAM, que le téléviseur soit allumé ou éteint.
1. Vous pouvez acheter un module CI CAM chez le revendeur le plus proche ou le commander par téléphone.
  2. Insérez fermement la "CARTE CI ou CI+" dans le module CAM en suivant le sens de la flèche.
  3. Insérez le module CAM avec la "CARTE CI ou CI+" dans la fente de l'interface commune (dans le sens de la flèche), de telle sorte qu'il soit aligné parallèlement à la fente.
  4. Vérifiez si une image est visible sur une chaîne à signal brouillé.

## Incrustation d'image (PIP)

 MENU  → Système → PIP → ENTER 





## PIP

Vous pouvez regarder simultanément le tuner TV et une source vidéo externe. La fonction **PIP** (Picture-in-Picture) ne fonctionne pas dans le même mode.

### REMARQUE

- Pour le son PIP, reportez-vous aux instructions relatives à **Sélection du son**.
- Si vous éteignez le téléviseur alors que la fonction **PIP** est activée, la fenêtre PIP disparaît.
- Il est possible que l'image affichée dans la fenêtre PIP semble légèrement moins naturelle lorsque vous utilisez l'écran principal pour un jeu ou un karaoké.
- Lorsque la fonction **Contrôle Parental** est activée, la fonction PIP est inaccessible.
- Paramètres PIP

Image principale	Image secondaire
Composant, HDMI1/DVI, HDMI2, PC	TV

- **PIP (Arrêt / Activé):** active ou désactive la fonction PIP.
- **Canal:** permet de choisir la chaîne affichée dans l'écran secondaire.
- **Taille (  /  ):** permet de sélectionner une taille pour l'image secondaire.
- **Position (  /  /  ):** permet de sélectionner une position pour l'image secondaire.
- **Sélection du son (Principal / Secondaire):** vous pouvez sélectionner le mode audio de votre choix (**Principal / Secondaire**) en mode **PIP**.

## Menu Assistance

 MENU  → Assistance → ENTER 

## Diagnost. auto.

 Le **Diagnost. auto.** peut prendre quelques secondes ; ce phénomène est normal.

- **Test de l'image (Oui / Non):** utilisez cette option pour rechercher d'éventuels problèmes d'image.

**Oui:** Si la mire de couleur n'apparaît pas où si elle est parasitée, sélectionnez **Oui**. Il se peut que le téléviseur soit défaillant. Contactez le centre d'appel de Samsung pour obtenir de l'aide.

**Non:** si la mire de couleur s'affiche correctement, sélectionnez **Non**. Il se peut que l'équipement externe soit défaillant. Vérifiez les connexions. Si le problème persiste, reportez-vous au mode d'emploi du périphérique externe.

- **Test du son (Oui / Non):** utilisez la mélodie intégrée pour rechercher d'éventuels problèmes sonores.

 Si les haut-parleurs du téléviseur restent muets, avant d'effectuer le test du son, vérifiez que l'option **Sélection Haut-parleur** est définie sur **Haut-parleur TV** dans le menu **Son**.

 La mélodie est diffusée pendant le test, même si l'option **Sélection Haut-parleur** est réglée sur **Ht-parl ext** ou si le son a été désactivé en appuyant sur le bouton **MUTE**.

**Oui:** Si, pendant le test du son, vous n'entendez rien ou que le son n'est diffusé que par une enceinte, sélectionnez **Oui**. Il se peut que le téléviseur soit défaillant. Contactez le centre d'appel de Samsung pour obtenir de l'aide.

**Non:** si vous entendez du son des haut-parleurs, sélectionnez **Non**. Il se peut que l'équipement externe soit défaillant. Vérifiez les connexions. Si le problème persiste, reportez-vous au mode d'emploi du périphérique externe.

# Fonctions de base

- **Informations de signal:** (chaînes numériques uniquement) pour les chaînes HD, soit la qualité de réception du signal est parfaite, soit les chaînes ne sont pas disponibles. Réglez votre antenne afin d'augmenter l'intensité du signal.
- **Résolution des problèmes:** consultez cette description s'il vous semble que le téléviseur rencontre un problème.
  - ✎ Si aucun des conseils de dépannage ne s'applique au problème rencontré, contactez le service clientèle de Samsung.

## Mise à niveau du logiciel

**Mise à niveau du logiciel** peut être effectuée via un signal diffusé ou en téléchargeant le dernier micrologiciel depuis le site [www.samsung.com](http://www.samsung.com), vers une unité de stockage USB.

**Versión actuelle** indique que le logiciel est déjà installé sur votre téléviseur.

- ✎ Le numéro de version est affiché au format suivant : "année/mois/jour\_version".



## Installation de la dernière version

- **USB:** insérez dans le téléviseur un lecteur USB contenant la mise à niveau du micrologiciel, téléchargée depuis le site "[www.samsung.com](http://www.samsung.com)". Veillez à ne pas couper l'alimentation ni à retirer le lecteur USB pendant l'application des mises à niveau. Une fois la mise à niveau du microprogramme terminée, le téléviseur se met automatiquement hors tension, puis se rallume. Lorsque la mise à niveau du logiciel est terminée, les paramètres vidéo et audio par défaut sont réinitialisés. Nous vous recommandons de noter vos réglages pour les rétablir facilement après la mise à niveau.

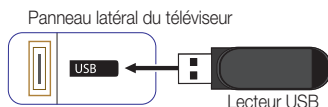

- **Canal:** met à niveau le logiciel en utilisant le signal de radiodiffusion.
  - ✎ Si la fonction est sélectionnée pendant la période de transmission du logiciel, ce dernier est automatiquement recherché et téléchargé.
  - ✎ Le temps nécessaire au téléchargement du logiciel dépend de l'état du signal.
- **Autre logiciel (sauvegarde):** En cas problème avec le nouveau microprogramme (si, par exemple, le téléviseur ne fonctionne plus correctement), vous pouvez revenir à la version précédente.
  - ✎ Si le logiciel a été modifié, la version existante s'affiche.
- **Mise à niveau en mode veille (Arrêt / 1 h. plus tard / 2 h. plus tard / 00:00 / 02:00 / 12:00 / 14:00):** une mise à niveau manuelle est automatiquement effectuée à l'heure indiquée. Etant donné que la mise sous tension s'effectue de façon interne, il se peut que l'écran LED s'allume légèrement. Le phénomène peut se poursuivre pendant plus d'une heure jusqu'à ce que la mise à jour du logiciel soit terminée.

## Contacteur Samsung

Consultez ces informations si le téléviseur ne fonctionne pas correctement ou si vous souhaitez mettre à niveau le logiciel. Vous y trouverez des informations concernant nos centres d'appel et la manière de télécharger des produits et logiciels.

# Fonctions avancées

## Utilisation de Mon contenu

Profitez des photos, des fichiers musicaux et/ou des films enregistrés sur un périphérique de stockage de masse USB de la classe MSC.

1. Appuyez sur le bouton **CONTENT**.
2. Appuyez sur le bouton ▲ / ▼ / ◀ / ▶ pour sélectionner le menu de votre choix (**Vidéos**, **Photos**, **Musique**) et appuyez ensuite sur **ENTER**.

 **CONTENT** → **Mon contenu** → **ENTER**



## Connexion d'un périphérique USB

1. Allumez votre téléviseur.
2. Connectez un périphérique USB contenant des photos, des fichiers musicaux et/ou des films au port USB sur le côté du téléviseur.
3. Lorsqu'un périphérique USB est connecté au téléviseur, une fenêtre contextuelle s'ouvre. Vous pouvez alors sélectionner **Périph. connecté**.

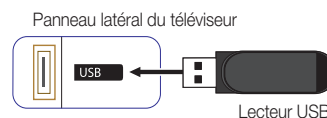

 Il se peut que le fonctionnement ne soit pas correct avec des fichiers multimédias sans licence.

 Ce qu'il faut savoir avant d'utiliser la fonction **Mon contenu**

- Le protocole MTP (Media Transfer Protocol) n'est pas pris en charge.
- Le système de fichiers prend en charge les formats FAT16, FAT32 et NTFS.
- Il est possible que certains types d'appareils photo numériques et de périphériques audio USB ne soient pas compatibles avec ce téléviseur.
- **Mon contenu** ne prend en charge que les périphériques de stockage de masse USB de la classe MSC. Cette dernière est dédiée aux périphériques de transport de masse uniquement. Il s'agit notamment des clés USB, lecteurs de cartes Flash et disques durs USB (les concentrateurs USB ne sont pas pris en charge). Les périphériques doivent être connectés directement au port USB du téléviseur.
- Le type USB (HDD) n'est pas pris en charge.
- Avant de connecter l'appareil au téléviseur, sauvegardez vos fichiers afin d'éviter qu'ils ne soient endommagés ou que des données ne soient perdues. SAMSUNG ne saurait, en aucun cas, être tenue responsable de la perte de données ou de l'endommagement d'un fichier de données.
- Ne déconnectez pas le périphérique USB en cours de chargement.
- Plus la résolution de l'image est élevée, plus le temps d'affichage à l'écran sera long.
- La résolution JPEG maximale prise en charge est de 15 360 x 8 640 pixels.
- Pour les fichiers non pris en charge ou endommagés, le message "Not Supported File Format" s'affiche.
- Si le critère de tri est défini sur Aff. de base, il est possible d'afficher jusqu'à 1000 fichiers dans chaque dossier.
- Les fichiers MP3 avec gestion des droits numériques (DRM) téléchargés à partir d'un site payant ne peuvent pas être lus. La technologie de gestion des droits numériques (DRM) prend en charge la création, la distribution et la gestion du contenu de manière intégrée et complète, y compris la protection des droits et des intérêts des fournisseurs de contenu, la prévention de la copie illégale du contenu, ainsi que la gestion de la facturation et des règlements.
- Si un message d'avertissement de surcharge s'affiche lorsque vous connectez ou utilisez un périphérique USB, il se peut que le périphérique ne soit pas reconnu ou qu'il fonctionne mal.
- Si aucune entrée n'a été reçue au cours de la période définie dans le paramètre **Temps protection auto**, l'économiseur d'écran s'active.
- Le mode d'économie d'énergie de certains disques durs externes peut être désactivé automatiquement lors d'une connexion au téléviseur.
- Si un câble d'extension USB est utilisé, il se peut que le périphérique USB ne soit pas reconnu ou que les fichiers qui y sont stockés ne soient pas lus.

# Fonctions avancées

- Si un périphérique USB connecté au téléviseur n'est pas reconnu, si la liste des fichiers qui y sont stockés est corrompue ou si un fichier de la liste est illisible, connectez le périphérique en question à l'ordinateur, formatez le périphérique et vérifiez la connexion.
- Si un fichier supprimé depuis le PC apparaît encore lors de l'utilisation de **Mon contenu**, utilisez la fonction "Vider la Corbeille" de l'ordinateur pour supprimer définitivement ce fichier.
- **Mon contenu** prend uniquement en charge le format JPEG séquentiel.
- Les fonctions de recherche de scène et de miniature ne sont pas prises en charge dans l'option Vidéos.

## Affichage

Accédez au fichier souhaité à l'aide des boutons ▲ / ▼ / ◀ / ▶ puis appuyez sur le bouton ENTER [↵] ou [▶] (Lecture). La lecture du fichier commence. L'écran **Mon contenu** peut varier en fonction du mode d'accès utilisé.

**Information :**  
Permet d'afficher la catégorie de contenu sélectionnée (Musique, par exemple), le périphérique (lecteur USB, par exemple), le nom du dossier/fichier, la page et les critères de sélection sélectionnés.



**Section Liste des fichiers :**  
Affiche les fichiers sélectionnables, triés en fonction des différents critères.

**Mode Contenu / Nom périph. :**  
Vous pouvez sélectionner la catégorie de contenu ou le périphérique souhaité(e).

### Boutons de fonctionnement

- **Jaune (Mode édit.) :** Vous permet de sélectionner de la musique en choisissant les fichiers à lire. Uniquement disponible en mode **Musique**.
- **◀▶ / ▶▶ (Page) :** permet de passer à la page suivante ou précédente.
- Le bouton **Outils** : affiche le menu d'options.
- **Retour** : Permet de revenir à l'étape précédente.

## Vidéos

### Lecture de vidéos

1. Appuyez sur le bouton ▲ / ▼ / ◀ / ▶ pour sélectionner la vidéo de votre choix dans la liste des fichiers.
2. Appuyez sur le bouton ENTER [↵] ou [▶] (Lecture).
  - Le nom du fichier sélectionné s'affiche en haut de l'écran avec le temps de lecture.
  - Si les informations sur la durée de la vidéo sont inconnues, la durée de lecture et la barre de progression ne s'affichent pas.
  - Pendant la lecture d'une vidéo, vous pouvez effectuer des recherches à l'aide des boutons ◀ et ▶.
  - Vous pouvez utiliser les boutons (◀◀) (retour rapide) et (▶▶) (avance rapide) en cours de lecture.

📎 Ce mode vous permet de profiter des séquences vidéo d'un jeu vidéo, mais pas de jouer au jeu proprement dit.

- Formats de sous-titres pris en charge

Nom	Extension de fichier	Format
Texte temporel MPEG-4	.txt	XML
SAMI	.smi	HTML
SubRip	.srt	chaînes
SubViewer	.sub	chaînes
Micro DVD	.sub ou .txt	chaînes



- L'image affichée peut varier en fonction du modèle.

# Fonctions avancées

- Formats vidéo pris en charge

Extension de fichier	Conteneur	Codec vidéo	Résolution	Fréquence d'images (i/s)	Débit binaire (Mbit/s)	Codec audio
*.avi *.mkv	AVI MKV	DivX 3.11 / 4.x / 5.1 / 6.0	1920 x 1080	6 ~ 30	8	MP3 / AC3 / LPCM / ADPCM / DTS Core
		XviD	1920 x 1080	6 ~ 30	8	
		H.264 BP / MP / HP	1920 x 1080	6 ~ 30	25	
		MPEG4 SP / ASP	1920 x 1080	6 ~ 30	8	
		Motion JPEG	640 x 480	6 ~ 30	8	
*.asf	ASF	DivX 3.11 / 4.x / 5.1 / 6.0	1920 x 1080	6 ~ 30	8	MP3 / AC3 / LPCM / ADPCM / WMA
		XviD	1920 x 1080	6 ~ 30	8	
		H.264 BP / MP / HP	1920 x 1080	6 ~ 30	25	
		MPEG4 SP / ASP	1920 x 1080	6 ~ 30	8	
		Motion JPEG	640 x 480	6 ~ 30	8	
*.wmv	ASF	Window Media Video v9	1920 x 1080	6 ~ 30	25	WMA
*.mp4	MP4	H.264 BP / MP / HP	1920 x 1080	6 ~ 30	25	MP3 / ADPCM / AAC
		MPEG4 SP / ASP	1920 x 1080	6 ~ 30	8	
		XVID	1920 x 1080	6 ~ 30	8	
*.3gp	3GPP	H.264 BP / MP / HP	1920 x 1080	6 ~ 30	25	ADPCM / AAC / HE-AAC
		MPEG4 SP / ASP	1920 x 1080	6 ~ 30	8	
*.vro *.vob	VRO VOB	MPEG1	1920 x 1080	24 / 25 / 30	30	AC3 / MPEG / LPCM
		MPEG2	1920 x 1080	24 / 25 / 30	30	
*.mpg *.mpeg	PS	MPEG1	1920 x 1080	24 / 25 / 30	30	AC3 / MPEG / LPCM / AAC
		MPEG2	1920 x 1080	24 / 25 / 30	30	
		H.264	1920 x 1080	6 ~ 30	25	
*.ts *.tp *.trp	TS	MPEG2	1920 x 1080	24 / 25 / 30	30	AC3 / AAC / MP3 / DD+ / HE-AAC
		H.264	1920 x 1080	6 ~ 30	25	
		VC1	1920 x 1080	6 ~ 30	25	

## Autres restrictions



### REMARQUE

- Si le contenu d'un codec présente un problème, ce dernier ne sera pas pris en charge.
- Si les informations concernant un conteneur sont incorrectes et que le fichier présente une erreur, le conteneur ne pourra pas effectuer une lecture correcte.
- Il se peut que le son ou la vidéo ne fonctionne pas si le contenu présente un débit binaire/une fréquence d'images standard supérieur aux taux d'images par seconde repris dans le tableau ci-dessus.
- Si une erreur survient dans la table d'index, la fonction de recherche (passer) n'est pas prise en charge.
- Certains périphériques USB/caméra numériques peuvent ne pas être compatibles avec le lecteur.

Décodeur vidéo	Décodeur audio
<ul style="list-style-type: none"> <li>• Prise en charge jusqu'à la norme H.264, Level 4.1</li> <li>• Les normes H.264 FMO / ASO / RS, VC1 SP / MP / AP L4 et AVCHD ne sont pas prises en charge.</li> <li>• XVID, MPEG4 SP, ASP: <ul style="list-style-type: none"> <li>– Résolution inférieure à 1280 x 720 : 60 images max.</li> <li>– Résolution supérieure à 1280 x 720 : 30 images max.</li> </ul> </li> <li>• Les normes GMC 2 et au-delà ne sont pas prises en charge.</li> </ul>	<ul style="list-style-type: none"> <li>• Prise en charge jusqu'à WMA 7, 8, 9, STD</li> <li>• WMA 9 PRO ne prend pas en charge l'audio deux canaux, multicanaux ou sans perte.</li> <li>• Le taux d'échantillonnage WMA 22 050 Hz mono n'est pas pris en charge.</li> </ul>

# Fonctions avancées

## Musique

### Lecture de musique

1. Appuyez sur le bouton ▲ / ▼ / ◀ / ▶ pour sélectionner le fichier **Musique** de votre choix dans la liste.
  2. Appuyez sur le bouton ENTER [↵] ou [▶] (Lecture).
    - Vous pouvez utiliser les boutons [◀] (retour rapide) et [▶] (avance rapide) en cours de lecture.
- 📎 Seuls les fichiers portant les extensions MP3 et PCM sont affichés. Les fichiers portant d'autres extensions ne s'affichent pas, même s'ils sont enregistrés sur le même périphérique USB.
- 📎 Si le son est déformé lors de la lecture de fichiers MP3, réglez l'option **Egaliseur** dans le menu **Son**. (Un fichier MP3 surmodulé peut être à l'origine d'un problème sonore).

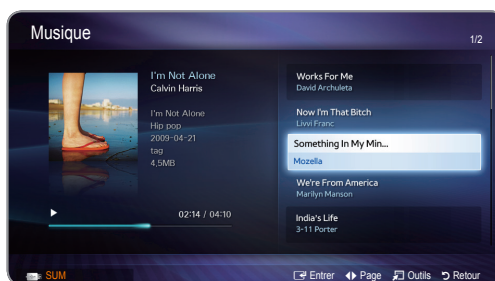

- L'image affichée peut varier en fonction du modèle.

### Lecture d'un fichier musical sélectionné

1. Appuyez sur le bouton [F5] (**Mode édit.**).
2. Sélectionnez le fichier musical de votre choix.
  - 📎 La marque ✓ s'affiche à gauche des fichiers sélectionnés.
3. Appuyez sur le bouton TOOLS et sélectionnez ensuite **Lire contenu sélectionné**.
  - 📎 Vous pouvez sélectionner ou désélectionner tous les fichiers musicaux en appuyant sur **Sélectionner tout / Désélectionner tout**.

## Photos

### Visualisation d'une photo (ou d'un diaporama)

1. Appuyez sur le bouton ▲ / ▼ / ◀ / ▶ pour sélectionner la photo de votre choix dans la liste des fichiers.
  2. Appuyez sur le bouton ENTER [↵].
    - Lorsqu'une photo sélectionnée est affichée, appuyez sur le bouton ENTER [↵] pour lancer le diaporama.
    - Pendant le diaporama, tous les fichiers de la liste sont affichés dans l'ordre.
    - Le diaporama démarre automatiquement lorsque vous appuyez sur le bouton [▶] (Lecture) dans la liste des fichiers.
- 📎 Des fichiers musicaux peuvent être lus automatiquement pendant le diaporama, si l'option **Fond musical** est définie sur **Activé**.
- 📎 Il n'est pas possible de changer le **Fond musical** tant que le chargement de la musique de fond n'est pas terminé.

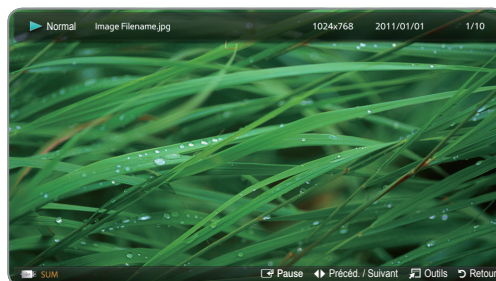

# Fonctions avancées

## Mon contenu - Fonctions supplémentaires

### Menu des options de lecture de vidéos/musique/photos

Pendant la lecture d'un fichier, appuyez sur le bouton TOOLS.

Catégorie	Opérations	Vidéos	Musique	Photos
Recherche titre	Vous pouvez déplacer directement l'autre fichier.	▼		
Recher. temps	Vous pouvez rechercher la vidéo en appuyant sur les boutons ◀ et ▶ à intervalle d'une minute ou en entrant le nombre directement.	▼		
Mode aléatoire	Vous pouvez lire la musique de manière aléatoire.		▼	
Mode Répétition	Vous pouvez lire des fichiers musicaux et vidéo en boucle.	▼	▼	
Format de l'image	Vous permet de régler la taille de l'image en fonction de vos préférences.	▼		
Mode Image	Vous pouvez régler les paramètres d'image.	▼		▼
Mode Son	Vous pouvez régler les paramètres sonores.	▼	▼	▼
Langue des sous-titres	Vous pouvez afficher des sous-titres. Vous pouvez sélectionner une langue de sous-titrage spécifique si le fichier en contient plusieurs.	▼		
Param. de sous-titre	Vous pouvez visionner la vidéo avec des sous-titres. Cette fonction n'est opérationnelle que si les sous-titres possèdent le même nom de fichier que la vidéo.	▼		
Audio	Vous pouvez regarder une vidéo avec l'une des langues prises en charge. Cette fonction n'est active que lors de la lecture de fichiers de type streaming prenant en charge plusieurs formats audio.	▼		
Lancer le diaporama / Suspendre diaporama	Vous pouvez lancer ou arrêter un diaporama.			▼
Vit. diaporama	Vous pouvez sélectionner la vitesse du diaporama pendant sa diffusion.			▼
Fond musical	Vous pouvez activer/désactiver le fond musical lors du visionnage d'un diaporama.			▼
Paramètres de musique de fond	Vous pouvez sélectionner le fond musical d'un diaporama.			▼
Zoom	Vous pouvez zoomer sur les images lorsque vous êtes en mode Plein écran.			▼
Pivoter	Vous pouvez faire pivoter les images lorsque vous êtes en mode Plein écran.			▼
Information	Vous pouvez afficher des informations détaillées sur le fichier lu.	▼	▼	▼



# Fonctions avancées

## Anynet+ (HDMI-CEC)

### En quoi consiste Anynet+?

Anynet+ est une fonction qui vous permet de contrôler tous les appareils Samsung connectés compatibles Anynet+ à l'aide de votre télécommande Samsung. Le système Anynet+ peut être utilisé uniquement avec les appareils Samsung disposant de la fonction Anynet+. Pour savoir si votre périphérique Samsung dispose de cette fonction, vérifiez si le logo Anynet+ est apposé dessus.

- Vous pouvez commander n'importe quel appareil Anynet+ à l'aide de la télécommande, et non des boutons du téléviseur.
- Il se peut que la télécommande du téléviseur ne fonctionne pas dans certaines situations. Dans ce cas, sélectionnez de nouveau le périphérique Anynet+.
- Les fonctions Anynet+ ne sont pas opérationnelles sur les produits d'autres fabricants.
- Pour plus d'informations sur la méthode de connexion des périphériques externes, consultez le mode d'emploi approprié.

### Connexion à un système home cinéma

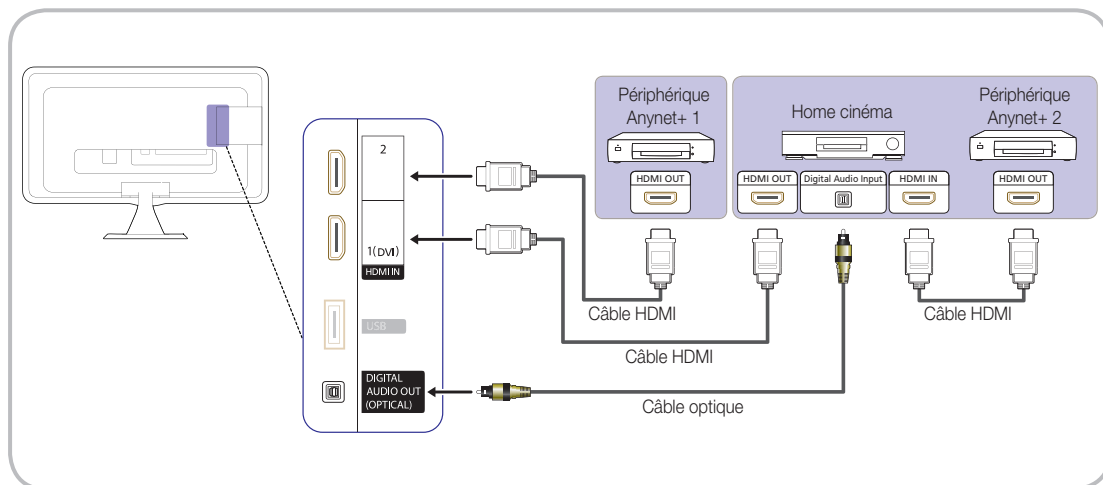

1. A l'aide d'un câble HDMI, reliez la prise **HDMI IN (1 (DVI), 2)** du téléviseur à la prise **HDMI OUT** du périphérique Anynet+ correspondant.
2. A l'aide d'un câble HDMI, reliez la prise **HDMI IN** du système home cinéma à la prise **HDMI OUT** de l'appareil Anynet+ correspondant.



### REMARQUE

- Connectez le câble optique entre la prise **DIGITAL AUDIO OUT (OPTICAL)** de votre téléviseur et l'entrée Digital Audio (Audio numérique) de votre système home cinéma.
- En suivant les instructions de connexion ci-dessus, la prise Optique (Optique) diffuse du son sur 2 canaux uniquement. Vous n'entendez du son qu'au niveau des haut-parleurs avant, gauche et droit et du caisson de basses de votre système home cinéma. Pour écouter du contenu audio 5.1, branchez la prise **DIGITAL AUDIO OUT (OPTICAL)** du lecteur DVD ou du décodeur satellite (c'est-à-dire, le périphérique Anynet 1 ou 2) directement sur l'amplificateur ou sur le système home cinéma, et non sur le téléviseur.
- Vous ne pouvez connecter qu'un seul système home cinéma.
- Vous pouvez connecter un appareil Anynet+ à l'aide du câble HDMI. Il se peut que certains câbles HDMI ne prennent pas en charge les fonctions Anynet+.
- Anynet+ fonctionne lorsque l'appareil AV compatible est en veille ou en marche.
- Le système Anynet+ prend en charge jusqu'à 10 appareils AV. Vous pouvez connecter jusqu'à 3 appareils du même type.

# Fonctions avancées

## Menu Anynet+

Le menu Anynet+ varie selon le type et l'état des appareils Anynet+ connectés au téléviseur.

Menu Anynet+	Description
<b>Voir télévision</b>	Fait basculer le mode Anynet+ en mode de diffusion TV.
<b>Liste d'appareils</b>	Affiche la liste des appareils Anynet+.
<b>Enregistrement :</b> (*enregistreur)	Lance immédiatement l'enregistrement à l'aide de l'enregistreur. (Cette fonction n'est disponible que pour les appareils prenant en charge la fonction d'enregistrement.)
(nom_appareil) <b>MENU</b>	Affiche les menus de l'appareil connecté. Par exemple, si un graveur DVD est connecté, son menu de disque s'affiche.
(nom_appareil) <b>Outils</b>	Affiche le menu des outils de l'appareil connecté. Par exemple, si un graveur DVD est connecté, son menu de lecture s'affiche.  Ce menu n'est pas disponible avec tous les appareils.
(nom_appareil) <b>Menu titre</b>	Affiche le menu de titres de l'appareil connecté. Par exemple, si un graveur DVD est connecté, son menu de titres s'affiche.  Ce menu n'est pas disponible avec tous les appareils.
<b>Arrêter Enr. :</b> (*enregistreur)	Arrête l'enregistrement.
<b>Récepteur</b>	Le son est diffusé par l'intermédiaire du récepteur.

Si plusieurs enregistreurs sont connectés, ils s'affichent sous la forme (\*enregistreur) ; si un seul enregistreur est connecté, il s'affiche sous la forme (\*nom\_appareil).

## Configuration d'Anynet+



MENU  → **Système** → **Anynet+ (HDMI-CEC)** → ENTER 

### ■ Anynet+ (HDMI-CEC) (Arrêt / Activé)

Pour utiliser la fonction Anynet+, l'option **Anynet+ (HDMI-CEC)** doit être définie sur **Activé**.

 Lorsque la fonction **Anynet+ (HDMI-CEC)** est désactivée, toutes les activités qui y sont associées sont indisponibles.

### ■ Arrêt automatique (Non / Oui) : configuration de l'arrêt automatique d'un appareil Anynet+ lorsque le téléviseur est mis hors tension.

 Si la fonction **Arrêt automatique** est définie sur **Oui**, les périphériques externes en cours d'exécution s'éteindront en même temps que le téléviseur. Toutefois, si un appareil est en train d'enregistrer, il peut ne pas s'éteindre.

 N'est peut-être pas pris en charge en fonction du périphérique.

## Basculement entre des appareils Anynet+

### 1. Appuyez sur le bouton **TOOLS** pour sélectionner **Anynet+ (HDMI-CEC)**. Appuyez ensuite sur le bouton ENTER pour sélectionner **Liste d'appareils**.

 Si l'appareil recherché est introuvable, appuyez sur le bouton **A** pour actualiser la liste.

### 2. Sélectionnez un appareil et appuyez sur le bouton ENTER .

 Le menu **Liste d'appareils** s'affiche uniquement lorsque vous définissez l'option **Anynet+ (HDMI-CEC)** sur **Activé** dans le menu **Système**.

- Le basculement vers l'appareil sélectionné peut prendre 2 minutes. Il est impossible d'annuler une opération de basculement en cours.

- Si vous avez choisi un mode d'entrée externe en appuyant sur le bouton **SOURCE**, il est impossible d'utiliser la fonction Anynet+. Veuillez à basculer vers un appareil Anynet+ à l'aide de la **Liste d'appareils**.

# Fonctions avancées

## Enregistrement

---

Vous pouvez enregistrer un programme télévisé à l'aide d'un enregistreur Samsung.

### 1. Sélectionnez **Enregistrement**.



 S'il existe plusieurs enregistreurs

- Si plusieurs enregistreurs sont connectés, la liste de ces appareils s'affiche. Sélectionnez un enregistreur dans la **Liste d'appareils**.

 Si l'enregistreur ne s'affiche pas, appuyez sur le bouton **A** dans le menu **Liste d'appareils** pour rechercher des appareils.

### 2. Appuyez sur le bouton EXIT pour quitter le menu.

 Vous pouvez effectuer un enregistrement en sélectionnant **Enregistrement** : (nom\_appareil).

 Le bouton  (REC) permet d'enregistrer ce que vous regardez. Si vous regardez une vidéo provenant d'un autre appareil, cette vidéo est enregistrée.

 Avant d'enregistrer, vérifiez la connexion de la prise d'antenne à l'enregistreur. Pour connecter correctement une antenne à un enregistreur, reportez-vous à la documentation de ce dernier.

## Ecoute via un récepteur

---

Vous pouvez diffuser du son via un récepteur (c'est-à-dire un système home cinéma) au lieu du **Haut-parleur TV**.

### 1. Sélectionnez **Récepteur** et définissez l'option sur **Activé**.

### 2. Appuyez sur le bouton EXIT pour quitter le menu.

 Si votre récepteur ne prend en charge que l'audio, il se peut qu'il ne figure pas dans la liste d'appareils.

 Le récepteur fonctionnera lorsque vous aurez correctement raccordé la prise d'entrée optique du récepteur à la prise **DIGITAL AUDIO OUT (OPTICAL)** du téléviseur.

 Lorsque le récepteur (p. ex. Home cinéma) est configuré sur **Activé**, vous pouvez écouter le son sortant de la prise optique du téléviseur. Lorsque le téléviseur affiche un signal DTV (antenne), il diffuse un son 5.1 canaux vers le récepteur. Si la source est un composant numérique (un lecteur DVD, par exemple) connecté au téléviseur via HDMI, seul un son 2 canaux est diffusé par le récepteur.

# Fonctions avancées

## Résolution des problèmes Anynet+

Problème	Solution possible
Anynet+ ne fonctionne pas.	<ul style="list-style-type: none"><li>• Vérifiez que l'appareil est compatible Anynet+. Le système Anynet+ ne prend en charge que les appareils compatibles Anynet+.</li><li>• Un seul récepteur (home cinéma) peut être connecté.</li><li>• Vérifiez que le cordon d'alimentation de l'appareil Anynet+ est bien connecté.</li><li>• Vérifiez la connexion des câbles vidéo/audio/HDMI du périphérique Anynet+.</li><li>• Vérifiez que l'option <b>Anynet+ (HDMI-CEC)</b> est définie sur <b>Activé</b> dans le menu de configuration d'Anynet+.</li><li>• Vérifiez que la télécommande du téléviseur est en mode TV.</li><li>• Vérifiez que la télécommande est compatible avec Anynet+.</li><li>• Anynet+ ne fonctionne pas dans toutes les conditions. (Recherche de chaînes, utilisation de <b>Mon contenu</b> ou <b>Plug &amp; Play</b> (configuration initiale), etc.)</li><li>• Lorsque vous branchez ou retirez le câble HDMI, veillez à relancer une recherche d'appareils ou à éteindre et rallumer votre téléviseur.</li><li>• Vérifiez que la fonction Anynet+ de l'appareil Anynet+ est activée.</li></ul>
Je veux démarrer Anynet+.	<ul style="list-style-type: none"><li>• Assurez-vous que le périphérique Anynet+ est bien connecté au téléviseur et que la fonction <b>Anynet+ (HDMI-CEC)</b> est définie sur <b>Activé</b> dans le menu de configuration d'Anynet+.</li><li>• Appuyez sur le bouton <b>TOOLS</b> pour afficher le menu Anynet+ et sélectionnez le menu de votre choix.</li></ul>
Je veux quitter Anynet+.	<ul style="list-style-type: none"><li>• Sélectionnez <b>Voir télévision</b> dans le menu Anynet+.</li><li>• Appuyez sur le bouton <b>SOURCE</b> de la télécommande et choisissez un appareil non compatible Anynet+.</li><li>• Appuyez sur <b>▲P▼</b> et <b>PRE-CH</b> pour modifier le mode TV. (Remarque : le bouton de chaîne ne fonctionne que si aucun appareil Anynet+ à tuner incorporé n'est connecté.)</li></ul>
Le message "Connexion à Anynet+..." apparaît à l'écran.	<ul style="list-style-type: none"><li>• Il est impossible d'utiliser la télécommande lorsque vous configurez Anynet+ ou basculez vers un mode d'affichage.</li><li>• La télécommande n'est utilisable qu'au terme de la configuration d'Anynet+ ou du passage vers un mode d'affichage.</li></ul>
La lecture ne démarre pas sur l'appareil Anynet+.	<ul style="list-style-type: none"><li>• Vous ne pouvez pas utiliser la fonction de lecture lorsque <b>Plug &amp; Play</b> (configuration initiale) est en cours.</li></ul>
Le périphérique connecté ne s'affiche pas.	<ul style="list-style-type: none"><li>• Vérifiez que l'appareil est compatible avec les fonctions Anynet+.</li><li>• Vérifiez que le câble HDMI est bien connecté.</li><li>• Vérifiez que l'option <b>Anynet+ (HDMI-CEC)</b> est définie sur <b>Activé</b> dans le menu de configuration d'Anynet+.</li><li>• Lancez une nouvelle recherche d'appareils Anynet+.</li><li>• Vous pouvez uniquement connecter un appareil Anynet+ à l'aide du câble HDMI. Il se peut que certains câbles HDMI ne prennent pas en charge les fonctions Anynet+.</li><li>• Si la connexion est interrompue à cause d'une coupure de courant ou parce que le câble HDMI a été déconnecté, effectuez une nouvelle recherche d'appareils.</li></ul>
Le programme TV ne s'enregistre pas.	<ul style="list-style-type: none"><li>• Vérifiez que la fiche d'antenne est correctement branchée sur l'enregistreur.</li></ul>
Le son du téléviseur n'est pas diffusé par le récepteur.	<ul style="list-style-type: none"><li>• Connectez le téléviseur au récepteur à l'aide du câble optique.</li></ul>

# Informations supplémentaires

## Installation du pilote de périphérique

Si vous installez le pilote de périphérique, vous pourrez régler la résolution et la fréquence optimales de l'appareil. Ce pilote se trouve sur le CD-ROM fourni avec l'appareil. Si le fichier fourni est endommagé, contactez un centre de service ou consultez le site Web de Samsung Electronics ([www.samsung.com](http://www.samsung.com)), où vous pouvez télécharger le pilote.

1. Insérez le CD d'installation dans le lecteur de CD-ROM.
2. Cliquez sur « Pilote Windows ».
3. Terminez l'installation en suivant les instructions affichées à l'écran.
4. Sélectionnez le modèle de votre appareil dans la liste.

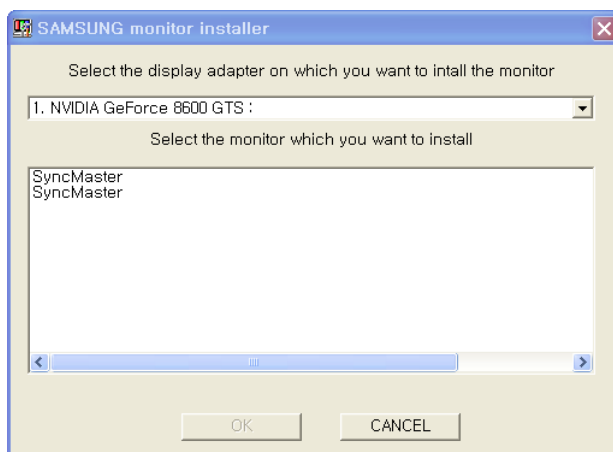





5. Vérifiez si la résolution et la fréquence de rafraîchissement appropriées sont bien affichées dans le Panneau de configuration. Pour plus d'informations sur la batterie, reportez-vous à la documentation du système d'exploitation Windows.

# Informations supplémentaires







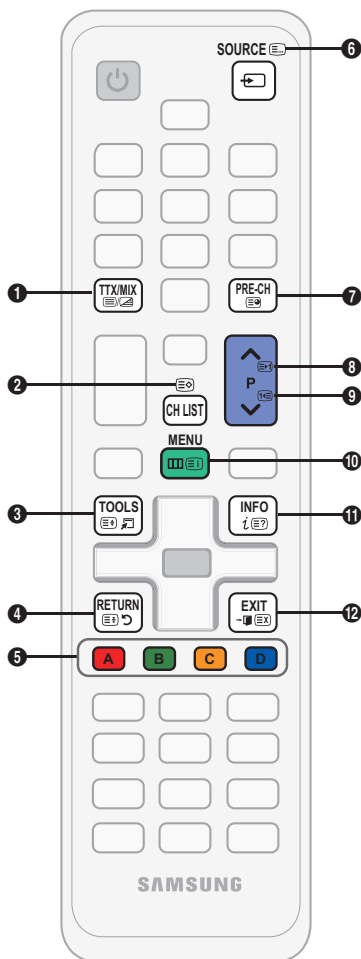

## Fonction de télétexte Chaîne analogique

La page d'index du télétexte contient des instructions sur l'utilisation du service. Pour que les informations du télétexte s'affichent correctement, la réception des chaînes doit être stable. Autrement, des informations pourraient manquer ou certaines pages ne pas s'afficher.

 Vous pouvez changer de page de télétexte en appuyant sur les boutons numériques de la télécommande.

- 1  (Télétexte activé/mix/désactivé) : active le mode télétexte pour la chaîne choisie. Appuyez deux fois sur ce bouton pour superposer le mode Télétexte à l'émission en cours de diffusion. Appuyez sur le bouton une nouvelle fois pour quitter le système télétexte.
- 2  (mémoriser) : permet de mémoriser les pages télétexte.
- 3  (taille) : permet d'afficher la moitié supérieure de l'écran en caractères deux fois plus grands. Pour afficher le texte dans la moitié inférieure de l'écran, appuyez une nouvelle fois sur ce bouton. Pour rétablir l'affichage normal, appuyez dessus une fois de plus.
- 4  (stop) : arrête l'affichage sur la page en cours, au cas où plusieurs pages supplémentaires suivraient automatiquement. Pour annuler, appuyez de nouveau sur cette touche.
- 5 Boutons de couleur (rouge, vert, jaune, bleu) : si la société de radiodiffusion utilise le système FASTEXT, les différents sujets traités dans la page télétexte disposent d'un code couleur et peuvent être sélectionnés à l'aide des boutons de couleur de la télécommande. Appuyez sur la couleur correspondant au sujet de votre choix. Une nouvelle page avec code couleur est affichée. Les éléments peuvent être sélectionnés de la même manière. Pour afficher la page précédente ou la page suivante, appuyez sur le bouton de couleur correspondant.



- 6  (mode) : permet de sélectionner le mode Télétexte (LIST/FLOF).  
Si vous appuyez sur ce bouton alors que le mode LIST est sélectionné, il passe en mode d'enregistrement de liste. Dans ce mode, vous pouvez enregistrer une page télétexte dans une liste à l'aide du bouton  (mémoriser).
- 7  (page secondaire) : permet d'afficher une page secondaire.
- 8  (page suivante) : page suivante du télétexte.
- 9  (page précédente) : page précédente du télétexte.
- 10  (index) : permet d'afficher la page d'index du télétexte (sommaire).
- 11  (afficher) : affiche le texte masqué (les réponses à un questionnaire, par exemple). Pour rétablir le mode d'affichage normal, appuyez de nouveau sur ce bouton.
- 12  (annuler) : réduit l'écran télétexte pour le superposer à l'émission en cours.

### Page de Télétexte type

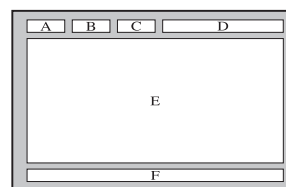

Catégorie	Contenu
A	Numéro de la page sélectionnée.
B	Identité de la chaîne émettrice.
C	Numéro de la page actuelle ou indications de recherche.
D	Date et heure.
E	Texte.
F	Informations sur l'état. Informations FASTEXT.

# Informations supplémentaires

## Montage d'un kit de fixation murale/support de bureau

### Préparation avant l'installation d'un dispositif de fixation murale/support de bureau

1. Eteignez l'appareil et débranchez le cordon d'alimentation de la prise murale.
2. Posez un chiffon doux ou un coussin sur une surface plane afin de protéger l'appareil. Posez l'appareil sur le chiffon de telle façon que sa partie avant soit tournée vers le bas.
3. Retirez la vis située à l'arrière du produit.
4. Soutenez le corps de l'appareil à l'aide d'une main comme le montre l'illustration. Tirez le pied dans le sens de la flèche, comme le montre l'illustration, afin de le détacher.

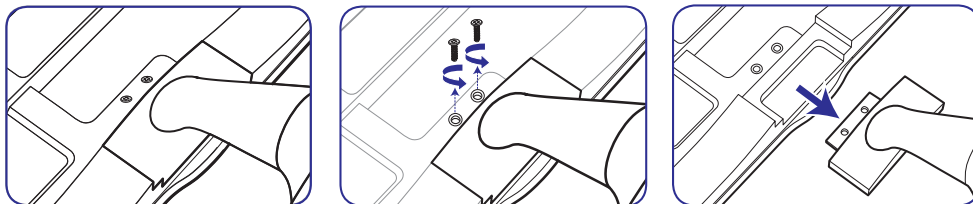

### Montage d'un kit de fixation murale/support de bureau

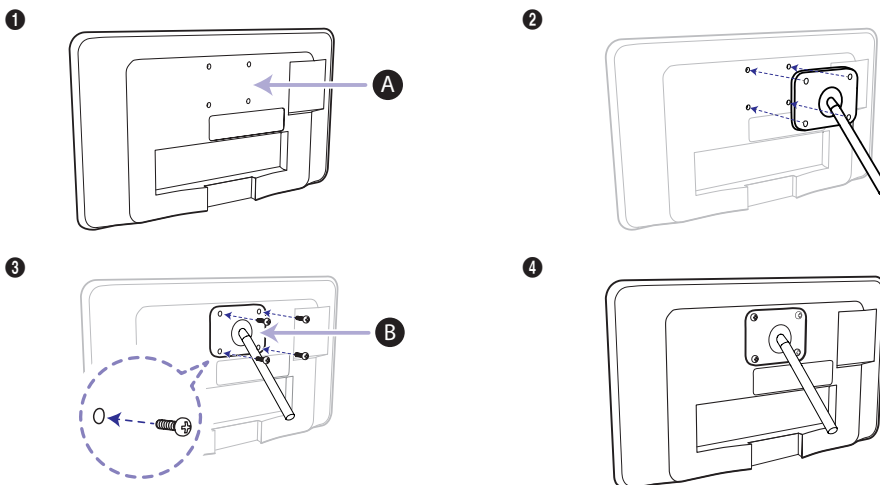

- A Support mural/de bureau
- B Kit de fixation murale/support de bureau (non fourni)

5. Alignez le support mural/de bureau avec le téléviseur/l'écran et fixez le support mural/de bureau en serrant la vis.
6. Alignez la fente de la partie de l'appareil à relier au support sur la fente du support (pied de bureau, support pour fixation murale ou autre support) et fixez solidement le support en serrant la vis.

### REMARQUE

- Si vous employez des vis plus longues que nécessaire, vous risquez d'endommager l'intérieur de l'appareil.
- Pour les fixations murales non conformes aux spécifications VESA standard, la longueur des vis peut varier, selon leurs spécifications.

# Informations supplémentaires

- N'employez pas de vis non conformes aux spécifications VESA standard et ne forcez pas en les serrant. Vous risqueriez d'endommager l'appareil ou de le faire tomber et de vous blesser. Samsung décline toute responsabilité quant à d'éventuels dommages matériels ou corporels.
- La société décline toute responsabilité quant à d'éventuels dommages de l'appareil ou corporels dus à l'emploi d'un pied non conforme ou résultant d'une installation réalisée par une personne qui n'est pas un installateur agréé.
- Lorsque vous installez l'appareil à l'aide d'une fixation murale, optez pour une fixation qui s'écarte au moins de 10 cm (3.93 pouces) du mur.
- Utilisez le support mural conformément aux standards internationaux.

## Assemblage des câbles

Le serre-câble permet de dissimuler câbles derrière le support.

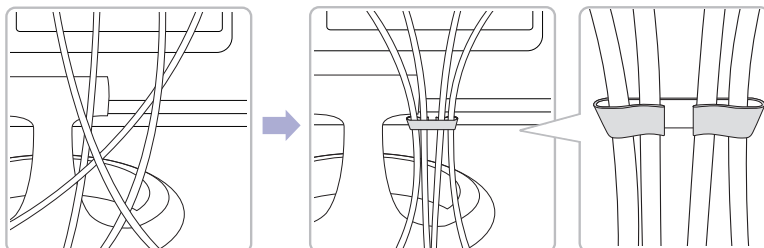

📎 La couleur et l'aspect du produit peuvent varier en fonction du modèle, et ses spécifications peuvent être modifiées sans préavis pour des raisons d'amélioration des performances.

## Verrou antivol Kensington

Le verrou antivol Kensington n'est pas fourni par Samsung. L'antivol Kensington est un dispositif utilisé pour fixer physiquement le système lorsqu'il est utilisé dans un endroit public. L'aspect du verrou et la méthode de verrouillage peuvent différer de l'illustration en fonction du fabricant. Consultez le manuel fourni avec le verrou Kensington pour obtenir des instructions d'utilisation supplémentaires.

📎 Une icône "K" est présente à l'arrière du téléviseur. Un verrou Kensington se trouve à côté de l'icône "K".

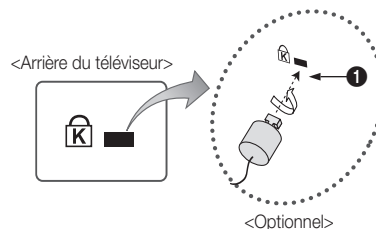

### **Pour verrouiller l'appareil, procédez comme suit :**

1. Enroulez le câble de verrouillage Kensington autour d'un objet large et fixe tel qu'un bureau ou une chaise.
2. Glissez le bout du câble auquel est attaché le verrou dans la boucle du câble de verrouillage Kensington.
3. Insérez le dispositif de verrouillage dans la fente Kensington de l'appareil (1).
4. Fermez le verrou.

📎 Ces instructions sont d'ordre général. Pour de plus amples informations, consultez le manuel d'utilisation fourni avec le dispositif de verrouillage.

📎 Le dispositif de verrouillage est vendu séparément.

📎 L'emplacement du verrou Kensington peut varier en fonction du modèle.



# Informations supplémentaires

## Résolution des problèmes

Si vous avez des questions sur le téléviseur, commencez par consulter la liste ci-dessous. Si aucune de ces solutions de dépannage ne s'applique à votre problème, rendez-vous sur le site "www.samsung.com", puis cliquez sur Assistance ou contactez le centre d'appels dont les coordonnées figurent sur la dernière page de ce manuel.

Problèmes	Solutions et explications
Connexion PC	
Le message <b>Mode non pris en charge</b> est affiché.	<ul style="list-style-type: none"> <li>Réglez la fréquence et la résolution de sortie de votre PC pour qu'elles correspondent aux résolutions prises en charge par le téléviseur (p. 20).</li> </ul>
<b>PC</b> reste affiché dans la liste Source, même si aucun ordinateur n'est connecté.	<ul style="list-style-type: none"> <li>Cela est tout à fait normal ; la mention "PC" apparaît toujours dans la liste Source.</li> </ul>
La qualité de la vidéo est bonne, mais aucun son n'est émis.	<ul style="list-style-type: none"> <li>Si vous utilisez une connexion HDMI, vérifiez le paramètre de sortie audio sur votre PC.</li> </ul>
Qualité de l'image	<p>Exécutez tout d'abord le <b>Test de l'image</b> pour vérifier que votre téléviseur affiche correctement l'image de test. (Accédez à MENU - Assistance - Diagnost. auto. - Test de l'image) (p. 34)</p> <p>Si l'image de test s'affiche correctement, sa qualité médiocre peut être due à la source ou au signal.</p>
La qualité de l'image affichée par le téléviseur n'est pas aussi bonne que dans le magasin.	<ul style="list-style-type: none"> <li>Si vous possédez un décodeur câble/boîtier décodeur analogique, passez à un décodeur numérique. Utilisez des câbles HDMI ou Composant pour fournir une qualité d'image HD (haute définition).</li> <li>Abonnés câble/satellite : essayez les chaînes HD dans la liste des canaux.</li> <li>Connexion de l'antenne : essayez les chaînes HD après avoir effectué une mémorisation automatique. <ul style="list-style-type: none"> <li>De nombreuses chaînes HD sont mises à niveau à partir de contenu SD (Standard Definition).</li> </ul> </li> <li>Réglez la résolution de sortie vidéo du décodeur câble/boîtier décodeur sur 1080i ou 720p.</li> <li>Veillez à respecter la distance minimale recommandée entre vous et le téléviseur (distance basée sur la taille et la définition du signal).</li> </ul>
L'image est déformée : erreur macrobloc, petit bloc, points, pixelisation.	<ul style="list-style-type: none"> <li>La compression de contenu vidéo peut engendrer une déformation de l'image, en particulier pour les mouvements rapides comme le sport et les films d'action.</li> <li>Un niveau de signal faible ou de mauvaise qualité peut déformer l'image. Il ne s'agit pas d'un problème lié au téléviseur.</li> <li>Utiliser un téléphone portable à proximité d'un téléviseur (jusqu'à 1 m environ) peut constituer une source de parasites visuels sur les téléviseurs analogiques et numériques.</li> </ul>
Couleur incorrecte ou manquante.	<ul style="list-style-type: none"> <li>Si vous utilisez une connexion Composant, vérifiez que les câbles sont connectés aux prises adéquates. Des raccords desserrés ou incorrects peuvent engendrer des problèmes au niveau de la couleur ou un écran vide.</li> </ul>
La couleur ou la luminosité est de mauvaise qualité.	<ul style="list-style-type: none"> <li>Réglez les options <b>Image</b> dans le menu du téléviseur (sélectionnez Mode <b>Image / Couleur / Luminosité / Netteté</b>) (p. 26)</li> <li>Réglez l'option <b>Mode éco.</b> dans le menu du téléviseur (accédez à MENU - Système - Solution Eco - <b>Mode éco.</b>) (p. 32)</li> <li>Essayez de réinitialiser l'image pour en afficher les paramètres par défaut (Accédez à MENU - Image - <b>Réinit. param. img</b>) (p.29)</li> </ul>
Il y a une ligne pointillée sur les bords de l'écran.	<ul style="list-style-type: none"> <li>Si la taille de l'image est réglée sur <b>Adapter à écran</b>, remplacez cette valeur par <b>16:9</b> (p. 26).</li> <li>Changez la résolution du décodeur câble/boîtier décodeur.</li> </ul>
L'image est en noir et blanc.	<ul style="list-style-type: none"> <li>Si vous utilisez une entrée composite AV, connectez le câble vidéo (jaune) au connecteur vert de l'entrée Composant 1 du téléviseur.</li> </ul>
Lors d'un changement de chaîne, l'image se bloque, est déformée ou s'affiche avec un léger décalage.	<ul style="list-style-type: none"> <li>En cas de raccordement à un décodeur câble, essayez de réinitialiser ce dernier. Rebranchez le cordon d'alimentation secteur et patientez jusqu'au redémarrage du décodeur câble. Cette opération peut prendre jusqu'à 20 minutes.</li> <li>Réglez la résolution de sortie du décodeur câble sur 1080i ou 720p.</li> </ul>
Qualité sonore	<p>Exécutez tout d'abord le <b>Test du son</b> pour vérifier que le système audio de votre téléviseur fonctionne correctement.</p> <p>(Accédez à MENU - Assistance - Diagnost. auto. - Test du son.) (p. 34)</p> <p>Si le système audio fonctionne correctement, le problème lié au son peut provenir de la source ou du signal.</p>
Il n'y a aucun son ou celui-ci est trop faible au volume maximum.	<ul style="list-style-type: none"> <li>Vérifiez le volume de l'appareil externe connecté à votre téléviseur.</li> </ul>

# Informations supplémentaires

Problèmes	Solutions et explications
La qualité d'image est bonne, mais aucun son n'est émis.	<ul style="list-style-type: none"> <li>Réglez l'option <b>Sélection Haut-parleur</b> sur <b>Haut-parleur TV</b> dans le menu Son. (p. 30)</li> <li>Si vous utilisez un appareil externe, assurez-vous que les câbles audio sont raccordés aux prises d'entrée audio appropriées du téléviseur.</li> <li>Si vous utilisez un périphérique externe, vérifiez l'option de sortie audio du périphérique. (Par exemple, il se peut que vous deviez remplacer l'option audio de votre décodeur câble par HDMI si vous utilisez la connexion HDMI.)</li> <li>Si vous utilisez un câble DVI-HDMI, un câble audio distinct est requis.</li> <li>Si votre téléviseur est équipé d'une prise casque, assurez-vous que rien n'y est connecté.</li> </ul>
Les haut-parleurs émettent un son inhabituel.	<ul style="list-style-type: none"> <li>Vérifiez les connexions des câbles. Vérifiez qu'aucun câble vidéo n'est raccordé à une entrée audio.</li> <li>Pour les connexions de télédistribution (câble) ou antenne, vérifiez l'intensité du signal. Un niveau de signal faible peut provoquer une distorsion sonore.</li> </ul>
Aucune image, aucune vidéo	
La télévision ne s'allume pas.	<ul style="list-style-type: none"> <li>Vérifiez que le cordon d'alimentation secteur est branché correctement sur la prise murale et sur le téléviseur.</li> <li>Vérifiez que la prise murale est opérationnelle.</li> <li>Essayez d'appuyer sur le bouton <b>POWER</b> du téléviseur pour vous assurer que le problème n'est pas dû à la télécommande. Si le téléviseur s'allume, reportez-vous au problème "La télécommande ne fonctionne pas" ci-après.</li> </ul>
Le téléviseur s'éteint automatiquement.	<ul style="list-style-type: none"> <li>Vérifiez que la fonction <b>Veille</b> est définie sur <b>Arrêt</b> dans le menu <b>Système</b> (p. 31).</li> <li>Si votre PC est connecté au téléviseur, vérifiez les paramètres d'alimentation de votre PC.</li> <li>Vérifiez que le cordon d'alimentation secteur est branché correctement sur la prise murale et sur le téléviseur.</li> <li>Lorsque vous regardez la télévision sur une connexion de télédistribution (câble) ou antenne, le téléviseur s'éteint après 10 à 15 minutes en l'absence de signal.</li> </ul>
Aucune image/vidéo n'est affichée.	<ul style="list-style-type: none"> <li>Vérifiez le raccordement des câbles (retirez tous les câbles connectés au téléviseur et aux appareils externes, puis rebranchez-les).</li> <li>Réglez les sorties vidéo de vos périphériques externes (décodeur câble/boîtier décodeur, DVD, Blu-ray, etc.) pour faire correspondre les connexions à l'entrée du téléviseur. Par exemple, si la sortie d'un disque dur externe est une sortie HDMI, elle doit être reliée à une entrée HDMI du téléviseur.</li> <li>Vérifiez que les appareils connectés sont sous tension.</li> <li>Veillez à sélectionner la source appropriée du téléviseur en appuyant sur le bouton <b>SOURCE</b> de la télécommande du téléviseur.</li> </ul>
Connexion RF (câble/antenne)	
Le téléviseur ne reçoit pas toutes les chaînes.	<ul style="list-style-type: none"> <li>Vérifiez que le câble de l'antenne est raccordé correctement.</li> <li>Essayez la fonction <b>Plug &amp; Play</b> (configuration initiale) pour ajouter des chaînes disponibles à la liste. Choisissez <b>MENU - Système - Plug &amp; Play</b> (Configuration initiale) et attendez que toutes les chaînes disponibles soient mémorisées (p. 15).</li> <li>Vérifiez que l'antenne est positionnée correctement.</li> </ul>
L'image est déformée : erreur macrobloc, petit bloc, points, pixelisation.	<ul style="list-style-type: none"> <li>La compression de contenu vidéo peut provoquer une déformation de l'image, en particulier pour les mouvements rapides comme le sport et les films d'action.</li> <li>Un niveau de signal faible peut déformer l'image. Il ne s'agit pas d'un problème lié au téléviseur.</li> </ul>
Autres	
L'image ne s'affiche pas en mode plein écran.	<ul style="list-style-type: none"> <li>Des barres noires s'affichent de chaque côté des chaînes HD lors de l'affichage de contenu SD (4:3) mis à niveau.</li> <li>Des barres noires s'affichent en haut et en bas des films dont le format d'image est différent de celui de votre téléviseur.</li> <li>Définissez les options de format d'image de votre appareil externe ou téléviseur sur Plein écran.</li> </ul>
La télécommande ne fonctionne pas.	<ul style="list-style-type: none"> <li>Vérifiez que la polarité (+/-) des piles de la télécommande est respectée.</li> <li>Nettoyez la lentille de la télécommande.</li> <li>Essayez de diriger directement la télécommande vers le téléviseur à une distance de 1,5 à 1,8 m.</li> </ul>
La télécommande du décodeur câble/boîtier décodeur ne fonctionne pas.	<ul style="list-style-type: none"> <li>Programmez la télécommande du décodeur câble/boîtier décodeur de telle sorte qu'elle puisse commander le téléviseur. Consultez le mode d'emploi du décodeur câble/boîtier décodeur pour obtenir le code du téléviseur SAMSUNG.</li> </ul>
Le message "Mode non pris en charge" est affiché.	<ul style="list-style-type: none"> <li>Vérifiez la résolution prise en charge du téléviseur et réglez la résolution de sortie de l'appareil externe en conséquence (p. 27).</li> </ul>
Une odeur de plastique se dégage du téléviseur.	<ul style="list-style-type: none"> <li>Cette odeur est normale et s'atténuera avec le temps.</li> </ul>

# Informations supplémentaires

Problèmes	Solutions et explications
L'option <b>Informations de signal</b> du téléviseur n'est pas disponible dans le menu de test du diagnostic automatique.	<ul style="list-style-type: none"> <li>Cette fonction n'est disponible qu'avec des chaînes numériques avec connexion d'antenne (RF/coaxial) (p. 35).</li> </ul>
Le téléviseur penche sur le côté.	<ul style="list-style-type: none"> <li>Retirez le support de base du téléviseur et remontez-le.</li> </ul>
Le montage du support de base s'effectue difficilement.	<ul style="list-style-type: none"> <li>Veillez à placer le téléviseur sur une surface plane. Si vous ne parvenez pas à retirer les vis du téléviseur, utilisez un tournevis aimanté.</li> </ul>
Le menu des chaînes est grisé (indisponible).	<ul style="list-style-type: none"> <li>Le menu <b>Canal</b> n'est disponible que si la source TV est sélectionnée.</li> </ul>
Vos paramètres sont perdus après 30 minutes ou à chaque mise hors tension du téléviseur.	<ul style="list-style-type: none"> <li>Si le téléviseur est en mode <b>Enr. démo</b>, les paramètres audio et vidéo sont réinitialisés toutes les 30 minutes. Remplacez le mode <b>Enr. démo</b> par le mode <b>Util. domicile</b> dans la procédure <b>Plug &amp; Play</b> (configuration initiale). Appuyez sur le bouton <b>SOURCE</b> pour sélectionner le mode <b>TV</b>. Accédez ensuite à <b>MENU</b> → <b>Système</b> → <b>Plug &amp; Play</b> (configuration initiale) → <b>ENTER</b>  (p. 15).</li> </ul>
Perte intermittente du signal audio ou vidéo.	<ul style="list-style-type: none"> <li>Vérifiez le raccordement des câbles ; rebranchez-les au besoin.</li> <li>Une perte de l'image ou du son peut être provoquée par l'utilisation de câbles trop rigides ou épais. Veillez à ce que les câbles soient suffisamment souples pour une utilisation à long terme. En cas d'installation du téléviseur en position murale, nous vous recommandons d'utiliser des câbles avec des connecteurs de 90 degrés.</li> </ul>
Des petites particules sont visibles lorsque vous observez de près le bord du cadre du téléviseur.	<ul style="list-style-type: none"> <li>Elles font partie de la conception du produit et ne constituent pas un défaut.</li> </ul>
Le menu <b>PIP</b> n'est pas disponible.	<ul style="list-style-type: none"> <li>La fonctionnalité <b>PIP</b> n'est disponible que lorsque vous utilisez une source HDMI, PC ou Composant (p. 34).</li> </ul>
Message "Scramble signal" ou "Weak Signal/No Signal".	<ul style="list-style-type: none"> <li>Si vous utilisez une CARTE CAM (CI/CI+), vérifiez qu'elle est installée dans la fente de l'interface commune.</li> <li>Si le problème persiste, retirez la CARTE CAM du téléviseur et réintroduisez-la dans la fente.</li> </ul>
Le téléviseur s'est rallumé 45 minutes après sa mise hors tension.	<ul style="list-style-type: none"> <li>Cela est tout à fait normal. Le téléviseur exécute, en effet, la fonction de liaison radio (OTA) pour mettre à niveau le microprogramme téléchargé au cours de son utilisation.</li> </ul>
Problèmes récurrents liés à l'image/au son.	<ul style="list-style-type: none"> <li>Vérifiez et modifiez le signal/la source.</li> </ul>
Il peut y avoir une réaction entre les coussinets en caoutchouc situés sur le support de base et la finition de certains meubles.	<ul style="list-style-type: none"> <li>Pour éviter que cela ne se produise, utilisez des coussinets de feutre sur toute surface du téléviseur en contact direct avec un meuble.</li> </ul>

 Ce téléviseur est équipé d'un écran constitué de sous-pixels dont la fabrication nécessite une technologie sophistiquée. Il se peut toutefois que quelques points clairs ou sombres apparaissent à l'écran. Ils n'ont aucune incidence sur la performance du produit.

## Stockage et entretien

 Si des autocollants sont appliqués sur l'écran du téléviseur, leur retrait peut laisser quelques traces. Nettoyez-les avant d'utiliser le téléviseur.

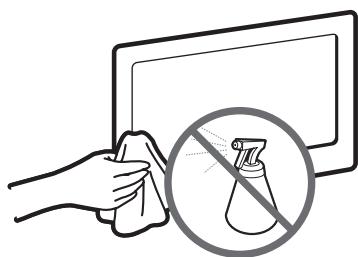

Ne vaporisez pas d'eau ni d'agent nettoyant directement sur le produit. Tout liquide qui entre dans le produit peut engendrer une défaillance, un incendie ou une électrocution.

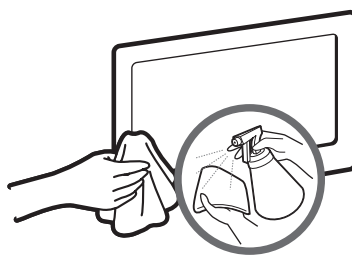

Nettoyez le produit à l'aide d'un chiffon doux imprégné d'une petite quantité d'eau.

# Informations supplémentaires

## Licence



TheaterSound, SRS and the  symbol are trademarks of SRS Labs, Inc. TheaterSound technology is incorporated under licence from SRS Labs, Inc.



Fabriqué sous licence de Dolby Laboratories. Dolby et le symbole du double D sont des marques de Dolby Laboratories.



Manufactured under licence under U.S. Patent #'s: 5,451,942; 5,956,674; 5,974,380; 5,978,762; 6,487,535 & other U.S. and worldwide patents issued & pending. DTS and the Symbol are registered trademarks. & DTS 2.0+ Digital Out and the DTS logos are trademarks of DTS, Inc. Product Includes software. © DTS, Inc. All Rights Reserved.



DivX Certified to play DivX video up to HD 1080p, including premium content.

ABOUT DIVX VIDEO: DivX® is a digital video format created by DivX, Inc. This is an official DivX Certified device that plays DivX video. Visit [www.divx.com](http://www.divx.com) for more information and software tools to convert your files into DivX video.

ABOUT DIVX VIDEO-ON-DEMAND: This DivX Certified® device must be registered in order to play DivX Video-on-Demand (VOD) content.

To generate the registration code, locate the DivX VOD section in the device setup menu.

Go to [vod.divx.com](http://vod.divx.com) with this code to complete the registration process and learn more about DivX VOD. Pat. 7,295,673; 7,460,688; 7,519,274

## Avis concernant les Licences libres

En cas d'utilisation d'un logiciel libre, des Licences libres sont disponibles dans le menu du produit.

L'avis concernant les Licences libres est uniquement disponible en anglais.

## WEEE



### Les bons gestes de mise au rebut de ce produit (Déchets d'équipements électriques et électroniques)

(Applicable dans les pays de l'Union Européenne et dans d'autres pays européens pratiquant le tri sélectif)

Ce symbole sur le produit, ses accessoires ou sa documentation indique que ni le produit, ni ses accessoires électroniques usagés (chargeur, casque audio, câble USB, etc.) ne peuvent être jetés avec les autres déchets ménagers. La mise au rebut incontrôlée des déchets présentant des risques environnementaux et de santé publique, veuillez séparer vos produits et accessoires usagés des autres déchets. Vous favoriserez ainsi le recyclage de la matière qui les compose dans le cadre d'un développement durable. Les particuliers sont invités à contacter le magasin leur ayant vendu le produit ou à se renseigner auprès des autorités locales pour connaître les procédures et les points de collecte de ces produits en vue de leur recyclage. Les entreprises et professionnels sont invités à contacter leurs fournisseurs et à consulter les conditions de leur contrat de vente. Ce produit et ses accessoires ne peuvent être jetés avec les autres déchets professionnels et commerciaux.



### Elimination des batteries de ce produit

(Applicable aux pays de l'Union européenne et aux autres pays européens dans lesquels des systèmes de collecte sélective sont mis en place.)



Le symbole sur la batterie, le manuel ou l'emballage indique que les batteries de ce produit ne doivent pas être éliminées en fin de vie avec les autres déchets ménagers. L'indication éventuelle des symboles chimiques Hg, Cd ou Pb signifie que la batterie contient des quantités de mercure, de cadmium ou de plomb supérieures aux niveaux de référence stipulés dans la directive CE 2006/66. Si les batteries ne sont pas correctement éliminées, ces substances peuvent porter préjudice à la santé humaine ou à l'environnement. Afin de protéger les ressources naturelles et d'encourager la réutilisation du matériel, veuillez à séparer les batteries des autres types de déchets et à les recycler via votre système local de collecte gratuite des batteries.

# Informations supplémentaires

## Caractéristiques techniques

Considérations environnementales	Fonctionnement	Température : 10 °C à 40 °C (50 °F à 104 °F) Humidité : 10 % ~ 80 %, sans condensation
	Stockage	Température : -20 °C à 45 °C (-4 °F à 113 °F) Humidité : 5 % ~ 95 %, sans condensation
Incliner		-2° ~ 22°
Système TV		Analogique : B/G, D/K, L, I (en fonction de votre pays) Numérique : DVB-T/DVB-C
Système de couleur/vidéo		Analogique : PAL, SECAM, NTSC-4.43, NTSC-3.58, PAL60 Numérique : MPEG-2 MP@ML, MPEG-4, H.264/AVC MP@L3, MP@L4.0, HP@L4.0
Système Sonore		BG. OK NICAM. MPEGI
HDMI IN		Vidéo : 1080 24p, 1080p, 1080i, 720p, 576p, 576i, 480p, 480i Audio : 2Ch Linear PCM 32/44.1/48 kHz, 16/20/24 bits.

Nom du modèle		T19A350	T20A350	T22A350	T23A350	T24A350
Taille de l'écran (diagonale)		18,5 pouces (47 cm)	20 pouces (50 cm)	21,5 pouces (54 cm)	23 pouces (58 cm)	24 pouces (61 cm)
Résolution de l'affichage		1360 x 768 à 60Hz	1600 x 900 à 60Hz	1920 x 1080 à 60Hz		
Son (Sortie)		3W x 2				5W x 2
Dimensions (WxHxD)	(Sans socle)	454,7 x 287,7 x 35,4 mm	487,8 x 306,5 x 35,6 mm	523,9 x 327,7 x 35,7 mm	555,7 x 345,6 x 31,6 mm	578,6 x 359,1 x 33,2 mm
	(Avec socle)	454,7 x 368,5 x 214,2 mm	487,8 x 387,3 x 214,2 mm	523,9 x 413,5 x 239,1 mm	555,7 x 431,9 x 239,2 mm	578,6 x 444,6 x 239,2 mm
Poids	(Sans socle)	3,1 kg	2,8 kg	3,6 kg	3,6 kg	4,2 kg
	(Avec socle)	3,4 kg	3,1 kg	4,2 kg	4,2 kg	4,8 kg

Nom du modèle		T22A550	T23A550	T24A550	T27A550
Taille de l'écran (diagonale)		21,5 pouces (54 cm)	23 pouces (58 cm)	24 pouces (61 cm)	27 pouces (68 cm)
Résolution de l'affichage		1920 x 1080 à 60Hz			
Son (Sortie)		3W x 2		5W x 2	
Dimensions (WxHxD)	(Sans socle)	525,5 x 329,0 x 34,8 mm	559,1 x 348,7 x 31,2 mm	581,4 x 360,5 x 32,7 mm	648,1 x 398,9 x 31,8 mm
	(Avec socle)	525,5 x 414,4 x 220,6 mm	559,1 x 433,8 x 220,6 mm	581,4 x 446,1 x 220,6 mm	648,1 x 485,7 x 235,0 mm
Poids	(Sans socle)	3,6 kg	3,7 kg	4,3 kg	4,7 kg
	(Avec socle)	4,4 kg	4,4 kg	5 kg	5,6 kg

### REMARQUE

- La conception et les spécifications peuvent être modifiées sans préavis.
- Pour plus d'informations sur les caractéristiques d'alimentation et de consommation électrique, reportez-vous à l'étiquette fixée au produit.
- En fonction de la région, il se peut que certains modèles ne soient pas disponibles à l'achat.
- En l'absence de commutateur de mise hors tension, la consommation électrique n'est nulle que quand le cordon d'alimentation est débranché.
- La fonction DPM (Display Power Management) ne fonctionne pas si vous utilisez simultanément le port HDMI IN 1 (DVI) de ce produit.

# Informations supplémentaires

## Index

### A

Accessories	11
Alimentation électrique	4
Amplifier	29
Antenne	15
Anynet+ (HDMI-CEC)	41

### B

Balance G/D	29
-------------	----

### C

Caractéristiques techniques	53
Carnation	28
Composant	17
Connexion à un ordinateur	20
Connexion à un périphérique AV	16
Connexion à un système audio	19
Consignes de sécurité	4
Contraste Dyn.	28

### D

Description audio	29
Diagnost. auto.	34
Diaporama	39
DIGITAL AUDIO OUT	41
DivX® VOD	33
D-sub	20
Dynamique	25

### E

Ecouteurs	19
Egaliseur	29
Enregistrement	43
EPG (Electronic Programme Guide)	22
Espace d'installation	2
Etrier de câble	48

### F

Fond musical	40
Format de l'image	26
Formats vidéo	38

### G

Gestion chaînes	23
Guide Now & Next	22

### H

Haut-parleur TV	30
HDMI	41
Home cinéma	41
Horloge	30
Ht-parl ext	30

### I

Incrustation d'image (PIP)	34
Informations de signal	35
Installation	5
Installation du pilote de périphérique	45

### L

Langue	33
Lecteur USB	36
Licence	52
Liste des chaînes	23
Luminosité	26

### M

Magnétoscope	16
Menu Canal	24
Minuteur	31
Mise à niveau du logiciel	35
Mode éco.	32
Mode Film	28
Mode Répétition	40
Mode Veille	13
Modif. Nom	21
Modifier PIN	32
Mon contenu	36
Musique	39

### N

Navigation	21
Netteté	26
Nettoyage	7
Nuance Coul.	28
Nuance de noir	28

### O

Options d'image	28
-----------------	----

### P

Paramètres avancés	27
Photos	39
Piles	14
Pivoter	40
Plug & Play	15
Progr. activ.	31
Progr. désact.	32

### R

Raccordement à une antenne	15
Récepteur	42
Recherche titre	40
Regarder TV	22
Réglage Automatique	27
Réglage fin	25
Résolution des problèmes	49
Résolution optimale	20
RVB uniquement	28

### S

Samsung MagicAngle	26
Sélection Haut-parleur	30
Sélectionner tout	24
Source	21
Sous-titres	33
Support mural	47
Symbole	3

### T

Télécommande	14
Témoin d'alimentation	13
TOOLS	3
Transparence menu	33

### U

Utilisation	7
Utilisation du menu Canal	22

### V

Veille	31
Vidéos	37
Volume auto	30
Volume	31

### W

WEEE	52
------	----

### Comment contacter SAMSUNG dans le monde

Pour tout commentaire ou toute question concernant un produit Samsung, contactez le service client de SAMSUNG.

Pays	Service client ☎	Site Web
ALBANIA	42 27 5755	-
AUSTRIA	0810 - SAMSUNG (7267864, € 0.07/min)	www.samsung.com
BELGIUM	02-201-24-18	www.samsung.com/be (Dutch) www.samsung.com/be_fr (French)
BOSNIA	05 133 1999	-
BULGARIA	07001 33 11	www.samsung.com
CROATIA	062 SAMSUNG (062 726 7864)	www.samsung.com
CZECH	800 - SAMSUNG (800-726786)	www.samsung.com
DENMARK	70 70 19 70	www.samsung.com
FINLAND	030 - 6227 515	www.samsung.com
FRANCE	01 48 63 00 00	www.samsung.com
GERMANY	01805 - SAMSUNG (726-7864, € 0,14/Min)	www.samsung.com
GREECE	2106293100	www.samsung.com
HUNGARY	06-80-SAMSUNG (726-7864)	www.samsung.com
ITALIA	800-SAMSUNG (726-7864)	www.samsung.com
KOSOVO	+381 0113216899	-
LUXEMBURG	261 03 710	www.samsung.com
MACEDONIA	023 207 777	-
MONTENEGRO	020 405 888	-
NETHERLANDS	0900-SAMSUNG (0900-7267864) (€ 0,10/Min)	www.samsung.com
NORWAY	815-56 480	www.samsung.com
POLAND	0 801 1SAMSUNG (172678), 022-607-93-33	www.samsung.com
PORTUGAL	80820 - SAMSUNG (726-7864)	www.samsung.com
RUMANIA	08010 SAMSUNG (08010 7267864) – doar din rețeaua Romtelecom, tarif local; 021.206.01.10 – din orice rețea, tarif normal	www.samsung.com
SERBIA	0700 SAMSUNG (0700 726 7864)	www.samsung.com
SLOVAKIA	0800 - SAMSUNG (0800-726 786)	www.samsung.com/sk
SPAIN	902 - 1 - SAMSUNG (902 172 678)	www.samsung.com
SWEDEN	0771 726 7864 (SAMSUNG)	www.samsung.com
SWITZERLAND	0848 - SAMSUNG (7267864, CHF 0.08/min)	http://www.samsung.com/ch http://www.samsung.com/ch_fr (French)
U.K	0330 SAMSUNG (7267864)	www.samsung.com
EIRE	0818 717100	www.samsung.com
LITHUANIA	8-800-77777	www.samsung.com
LATVIA	8000-7267	www.samsung.com
ESTONIA	800-7267	www.samsung.com
TURKEY	444 77 11	www.samsung.com
RUSSIA	8-800-555-55-55	www.samsung.com
GEORGIA	8-800-555-555	-
ARMENIA	0-800-05-555	-
AZERBAIJAN	088-55-55-555	-
KAZAKHSTAN	8-10-800-500-55-500 (GSM: 7799)	www.samsung.com
UZBEKISTAN	8-10-800-500-55-500	www.samsung.com
KYRGYZSTAN	00-800-500-55-500	www.samsung.com
TADJIKISTAN	8-10-800-500-55-500	www.samsung.com
UKRAINE	0-800-502-000	www.samsung.com/ua www.samsung.com/ua_ru
BELARUS	810-800-500-55-500	-
MOLDOVA	00-800-500-55-500	-