



..... Consignes de sécurité
..... Introduction
..... Installation
..... Affichage à l'écran (OSD)
..... Dépannage
..... Spécifications
..... Information

SyncMaster

Regulatory

Manual

Adobe Reader

MagicTune™

MagicBright

Natural Color

MagicRotation

SyncMaster 244T



Codification

Merci de lire attentivement les consignes de sécurité.
Elles ont été définies pour éviter tout dommage
à l'appareil et pour éviter toute blessure à l'utilisateur.

Avertissement / Attention



Ne pas suivre les consignes marquées par ce symbole pourrait avoir comme conséquence des blessures corporelles ou des dommages sur le matériel.

Signification des symboles



Intérdit



Important à lire et à comprendre dans toutes les circonstances.



Ne pas démonter



Déconnecter la prise de la sortie du courant.



Ne pas toucher



Mettez dans un endroit stable pour empêcher une décharge électrique.

Alimentation



Lorsque vous ne vous en êtes pas servi depuis longtemps, placez votre ordinateur personnel (PC) en mode DPMS. Si vous avez un économiseur d'écran, installez-le pour activer le mode d'écran.

[Raccourci vers les instructions anti-rémanence](#)



● **Ne pas utiliser une prise endommagée ou desserrée.**

- Ceci peut causer une décharge électrique ou un incendie.

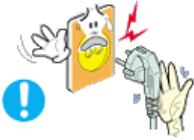

● **Ne pas débrancher une prise en la tirant par son cordon.**

- Ceci peut causer une décharge électrique ou un incendie.

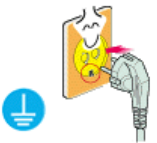

● **Utiliser uniquement des prises correctement reliées à la terre.**

- Un sol inadapté peut causer un choc électrique ou un incendie.



● **Branchez la prise d'alimentation, en veillant à ce qu'elle ne bouge pas.**

- Une mauvaise connexion entraîne des risques d'incendie.



● **Ne pas tordre ni la prise ni son cordon. Ne pas poser d'objet lourd sur ces deux éléments. Cela pourrait provoquer des dommages.**

- Oublier de respecter ces consignes peut causer une décharge électrique ou un incendie.

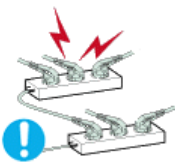

● **Ne pas brancher trop multiprises ou de cordons à une même prise.**

- Ne pas brancher trop de multiprise ou de câbles à la prise de courant.

[Codification](#)

[Alimentation](#)

[Installation](#)

[Nettoyage](#)

[Autre](#)

● **Installation**



Veillez à contacter un centre de services homologué lorsque vous installez votre écran dans un endroit très poussiéreux, humide, exposé à des températures élevées ou faibles ou à des produits chimiques, ou s'il fonctionne sans interruption, par exemple dans les aéroports, les gares, etc.

Si vous ne le faites pas, vous risquez d'endommager gravement votre écran.

● **Mettez votre moniteur dans un endroit peu humide et non poussiéreux.**

- Un choc électrique ou un incendie peuvent être provoqués à l'intérieur du moniteur.



● **Ne pas faire tomber le moniteur si vous le déplacez.**

- Ceci peut endommager le moniteur ou blesser les utilisateurs.



● **Installez la base du moniteur dans une vitrine ou sur une étagère de façon à ce que l'extrémité de la base ne dépasse pas de la vitrine ou de l'étagère.**

- S'il tombait, le produit pourrait s'endommager ou blesser quelqu'un.



● **Ne placez pas le produit sur une surface instable ou trop petite.**

- Placez le produit sur une surface plane et stable, pour éviter qu'il ne tombe et blesse quelqu'un, tout particulièrement un enfant.

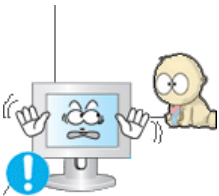

● **Ne placez pas le produit directement sur le sol.**

- Quelqu'un pourrait trébucher dessus, tout particulièrement un enfant.



● **Conservez tout objet inflammable (bougies, insecticides ou cigarettes) à distance du produit.**

- Cela pourrait provoquer un incendie.



● **Conservez tout appareil chauffant à distance du câble d'alimentation.**

- La fonte du revêtement du câble peut entraîner un risque de choc électrique ou d'incendie.



● **N'installez pas le produit dans un environnement mal ventilé, par exemple une étagère, un placard, etc.**

- Toute augmentation de la température interne entraîne un risque d'incendie.



● **Placer le moniteur sur une surface plane et stable.**

- Il peut être ainsi abîmé ou cassé.



● **Ne pas utiliser le moniteur sans son support.**

- La surface de TFT-LCD peut ainsi être abîmée.



● **L'installation du support mural doit être réalisée par un installateur professionnel.**

- Un personnel non qualifié pourrait se blesser lors de l'installation.
- Utilisez uniquement le matériel d'installation spécifié dans le mode d'emploi.



● **Lors de l'installation du produit, veillez à le maintenir éloigné d'au moins 10 cm du mur afin d'assurer une bonne ventilation.**

- Une ventilation insuffisante peut provoquer une augmentation de température interne du produit. Cela entraîne une réduction de la durée de vie des composants réduite et une diminution des performances.

Codification

Alimentation

Installation

Nettoyage

Autre

● **Nettoyage**



Lorsque vous voulez nettoyer le boîtier du moniteur ou la surface de l'écran (TFT-LCD), essayez avec un tissu doux légèrement humide.



● **Ne pas pulvériser le détergent directement sur le moniteur.**

- Ceci peut causer des dommages, choc électrique ou un incendie.



● **Utiliser le détergent recommandé avec un chiffon doux.**



● **Si le connecteur entre la prise et la broche est poussiéreux ou sale, le nettoyer correctement avec un chiffon sec.**

- Un connecteur sale peut causer une décharge électrique ou un incendie.

● **Assurez-vous que le cordon d'alimentation est débranché avant de nettoyer le produit.**

- Ceci pourrait provoquer un choc électrique ou un incendie.



- **Débranchez le cordon d'alimentation de la prise secteur et essuyez le produit à l'aide d'un chiffon doux et sec.**

- N'utilisez pas de produit chimique, tels que de la cire, du benzène, de l'alcool, du diluant, de l'insecticide, du désodorisant, du lubrifiant ou du détergent.



- **Prenez contact avec le Centre de Service ou le Centre Clientèle pour procéder au nettoyage de l'intérieur tous les ans.**

- L'intérieur du produit doit rester propre. L'accumulation de poussières à l'intérieur du produit pendant une longue période peut provoquer un dysfonctionnement ou un incendie.

Codification

| Alimentation

| Installation

| Nettoyage

| Autre

● Autres



- **Ne pas enlever le panneau supérieur ni le panneau arrière.**

- Ceci peut causer un choc électrique ou un incendie.
- Demander cette opération à un personnel de service qualifié.



- **Déconnecter le moniteur s'il ne fonctionne pas normalement, si vous notez des bruits ou des odeurs inhabituels. Contactez votre revendeur ou service agréé.**

- Ceci peut causer une décharge électrique ou un incendie.



- **Ne placez pas le produit dans un environnement exposé à l'essence, à la fumée ou à l'humidité ; n'installez pas le produit dans un véhicule.**

- Cela peut gêner son fonctionnement ou provoquer un incendie.
- Éviter plus particulièrement d'utiliser votre moniteur près d'une source d'eau ou à l'extérieur s'il venait à neiger ou à pleuvoir.



- **Si le moniteur tombe ou si son enveloppe est abîmée, éteignez-le et débranchez la prise de courant. Contactez ensuite le Centre d'Assistance.**

- Le moniteur pourrait mal fonctionner, provoquant une électrocution ou un incendie.

- **Laissez votre moniteur éteint en cas d'orage et d'éclairs ou lorsque vous avez besoin de le laisser inutilisé pendant une période assez longue.**

- Le moniteur pourrait mal fonctionner, provoquant une électrocution ou



un incendie.



- **N'essayez pas de déplacer le moniteur en tirant uniquement sur le fil ou sur le câble de signal.**

- Ceci peut causer une panne, un choc électrique ou un incendie à cause du câble endommagé.

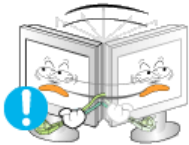

- **Ne pas déplacer le moniteur de droite ou à gauche en tirant sur le cordon d'alimentation ou sur le câble vidéo.**

- Ceci peut causer un choc électrique, un incendie ou des blessures.



- **Ne pas couvrir les ouvertures du moniteur.**

- Une mauvaise ventilation peut causer une panne ou un incendie.



- **Ne pas placer de récipient contenant de l'eau, des produits chimiques ou de petits objets métalliques sur le moniteur.**

- Cela peut gêner son fonctionnement ou provoquer un incendie.
- Si une substance étrangère pénètre dans l'écran, débranchez le cordon d'alimentation et contactez le [centre de services](#).



- **Conservez le produit à distance de tout aérosol chimique ou de toute substance inflammable.**

- Ceci peut causer une explosion ou un incendie.



- **Ne jamais insérer d'objet métallique dans les ouvertures du moniteur.**

- Ceci peut causer un choc électrique, un incendie ou des blessures.



- **N'insérez aucun objet métallique, comme un câble ou un foret, et aucun objet inflammable, comme un morceau de papier ou une allumette, dans le ventilateur, la prise casque ou les prises AV.**

- Cela pourrait en effet provoquer un incendie ou un choc électrique. Si une substance étrangère ou de l'eau pénètre dans le produit, mettez-le hors tension, débranchez le connecteur d'alimentation de la prise murale et contactez le [Centre d'Assistance](#).

- **Si vous visualisez un écran fixe pendant une longue période de temps, une image résiduelle ou floue peut apparaître.**

- Passez en mode économie d'énergie ou réglez l'économiseur d'écran sur image mobile lorsque vous devez vous éloigner du moniteur

pendant une période prolongée.



● **Réglez la résolution et la fréquence aux niveaux appropriés à votre modèle.**

- Des niveaux de résolution et de fréquence qui ne sont pas adaptés peuvent abîmer votre vue.

24 pouces (61 cm) - 1920 X 1200 @ 60 Hz



● **Regarder le moniteur de trop près peut entraîner des troubles de la vision.**



● **Pour réduire la fatigue oculaire, faites une pause d'au moins cinq minutes toutes les heures lorsque vous êtes devant le moniteur.**



● **N'installez pas le produit sur une surface non stable ou irrégulière ni dans un endroit soumis à des vibrations.**

- S'il tombait, le produit pourrait s'endommager ou blesser quelqu'un. L'utilisation du produit dans un endroit soumis à des vibrations peut raccourcir sa durée de vie ou entraîner un début d'incendie.



● **Débranchez le cordon d'alimentation lorsque vous déplacez l'écran. Vérifiez que tous les câbles, y compris celui de l'antenne et ceux reliant d'autres appareils, sont débranchés avant de déplacer le moniteur.**

- Un câble non débranché peut être endommagé et occasionner un incendie ou un choc électrique.



● **Tenez le produit hors de portée des enfants, qui pourraient l'endommager en s'y accrochant.**

- La chute d'un produit peut causer des blessures et parfois la mort.



● **Si vous prévoyez de ne pas utiliser le produit pendant une longue période, débranchez-le.**

- Le non-respect de cette instruction peut entraîner une émission de chaleur due à l'accumulation de poussière ou une dégradation de l'isolation, dont peut découler un choc électrique ou un incendie.



● **Ne placez pas d'objets pouvant attirer un enfant (jouets favoris ou objets tentants) sur le produit.**

- L'enfant pourrait tenter d'escalader le produit pour récupérer cet objet. Ceci pourrait entraîner la chute de l'objet, qui peut blesser ou même tuer l'enfant.



[Déballer](#) |

[En façade](#) |

[A l'arrière](#) |

Vérifiez que les éléments suivants sont inclus dans le moniteur.

S'ils manquent quelques choses, [contactez votre vendeur](#).

[Contactez votre revendeur le plus proche](#) si vous souhaitez acheter des équipements optionnels.

● Déballage

● Moniteur



Type de socle A



Type de socle B

• **Manual**



Guide d'installation rapide



Carte de Garantie
(N'est pas disponible dans toutes les agences)



Guide de l'Utilisateur, Pilote du Moniteur, logiciel Natural Color, logiciel MagicTune&Trade;, MagicRotation

• **Câble**



Câble D-Sub



Fil électrique

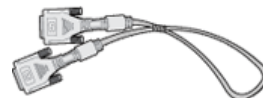

Câble DVI



**Câble USB
(Type A-B)**

• **option**



Câble S-Vidéo



Câble Vidéo



Câble Composante



Vis (4EA)



Support

Déballer

En façade

A l'arrière

● Façade

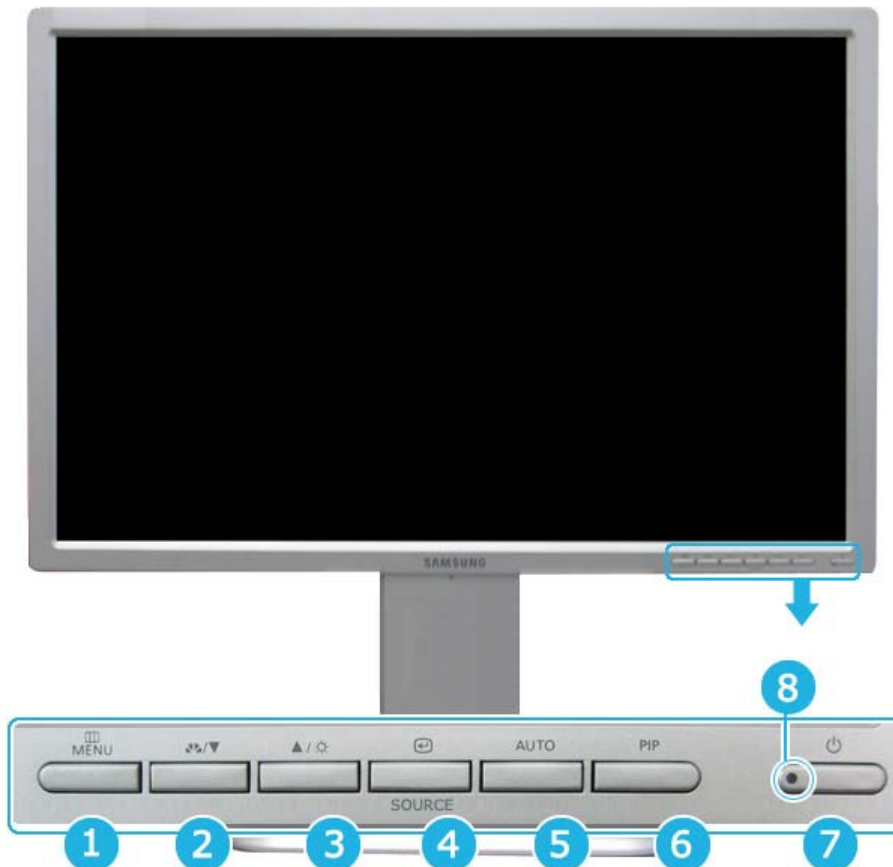

- 1 **Bouton MENU** [] Ouvre le menu OSD. Egalement utilisé pour quitter le menu OSD ou revenir au menu précédent.
- 2 3 **Boutons d'Ajustement** [▼/▲] Pour régler les éléments du menu.
- 2 **Analogique/Digital (PC) : Bouton MagicBright** [] MagicBright est une nouvelle fonction du moniteur qui offre une qualité d'affichage en matière de luminosité et de clarté deux fois supérieure à celle d'autres moniteurs existants. Cette fonction fournit une luminosité et une résolution d'affichage plus adaptées à la visualisation de texte, d'Internet ou d'animations multimédia pour satisfaire les divers besoins de l'utilisateur. L'utilisateur peut facilement sélectionner l'une des trois options de luminosité et de résolution pré-configurées en appuyant simplement sur l'un des boutons de contrôle de MagicBright qui sont situés à l'avant du moniteur.

1) Personnel

Bien que rigoureusement choisies par nos ingénieurs, les valeurs préconfigurées peuvent ne pas vous convenir. Cela dépend de vos goûts. Si tel est le cas, réglez la Brightness

(Luminosité) et le Contraste (Contraste) en utilisant le menu de l'OSD.

2) Loisirs : Luminosité élevée

Pour regarder des films venant du lecteur de DVD ou d'un CD Vidéo.

3) Internet : Luminosité moyenne

Pour tout ce qui est travail dans des images complexes comme des textes et des graphiques.

4) Texte : Luminosité normale

Pour tout ce qui est documentation ou lors d'importants travaux dans des textes.

>>Cliquez ici pour voir une animation.

Digital(DVD)/Vidéo /S-Vidéo/Composant: Mode

Le moniteur comporte par défaut quatre paramètres d'image (Dynamique, Standard, Cinéma et Personnel). Vous pouvez activer Dynamique, Standard, Cinéma ou Personnel. L'option "Personnel" resélectionne automatiquement vos paramètres d'image personnalisés.

1) Dynamique

Sélectionnez ce mode pour obtenir une image plus nette qu'en mode "Standard".

2) Standard

Sélectionnez ce mode dans un environnement lumineux. Ce mode fournit également une image nette.

3) Cinéma

Sélectionnez ce mode dans un environnement sombre. Cela économise de l'énergie et réduit la fatigue des yeux.

4) Personnel

Sélectionnez ce mode pour ajuster l'image selon vos préférences.

>>Cliquez ici pour voir une animation.

- 3) Bouton Luminosité [☉]** Lorsque l'OSD n'est pas à l'écran, appuyez sur le bouton pour régler la luminosité.

>>Cliquez ici pour voir une animation.

- 4) Bouton Entrée [⏏]/ Bouton SOURCE** Pour sélectionner le menu d'affichage à l'écran OSD. / Quand vous enfoncez la touche '**SOURCE**', sélectionnez ensuite le signal Vidéo lorsque l'affichage à l'écran (OSD) est inactif. (Lorsque vous appuyez sur le bouton source pour modifier le mode d'entrée, un message s'affiche dans le coin supérieur gauche de l'écran, indiquant le mode actuel - signal d'entrée Analogique, Digital, Vidéo, S-Vidéo et Composant.)

Remarque : On ne peut modifier la source que lorsqu'il s'agit d'appareils externes connectés au moniteur.

- 5) Bouton AUTO** (**Disponible en mode Analogique uniquement**) Lorsque vous appuyez sur le bouton "**AUTO**", l'écran de Réglage automatique apparaît comme indiqué dans l'écran central. Appuyez pour ajuster automatiquement le signal PC entrant. Les valeurs de réglage approximatif, de réglage précis et de position sont ajustées automatiquement.

>>Cliquez ici pour voir une animation.

- 6) Bouton PIP** (**Disponible en mode Analogique/Digital(PC) uniquement**)

En mode Analogique ou Digital, allumez les écrans vidéo en mode PIP. Vous pouvez afficher une image grâce aux fonctions Vidéo, S-Vidéo ou Composant de l'écran PIP en mode Analogique et Digital (PC).

- 7) Bouton d'Alimentation [⏻]** Utiliser ce bouton pour allumer et éteindre le moniteur.

- 8) Indicateur d'Alimentation** Cela vous permet de voir l'état d'alimentation général du système. Pour plus d'informations, reportez-vous à la section [PowerSaver \(Economie d'énergie\)](#).



Voir [PowerSaver](#) décrit dans le manuel pour plus d'informations concernant les fonctions de l'économie d'énergie. Pour la conservation d'énergie, éteindre votre moniteur quand vous

ne vous en servez pas ou quand vous absentez pour un long moment.

Déballer

En façade

A l'arrière

arrière

(La configuration au dos du moniteur peut être différente d'un modèle à l'autre.)

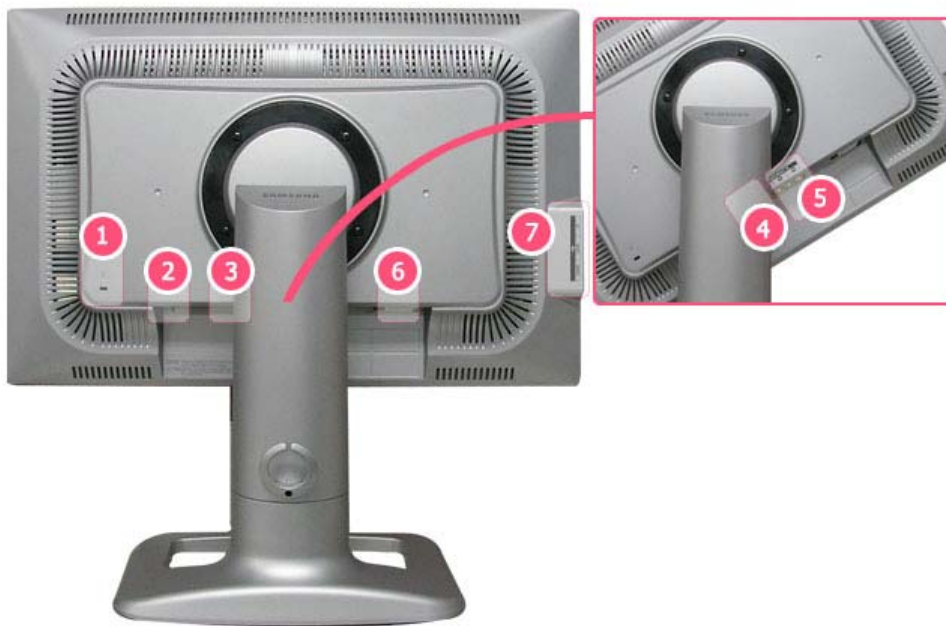

Verrou Kensington : Le verrou Kensington est un périphérique utilisé pour fixer physiquement le système lorsque vous l'utilisez dans un lieu public. (le dispositif de verrouillage est fourni séparément). **Contactez le revendeur de votre périphérique de verrouillage pour obtenir des informations sur son utilisation.**



DVI IN (Liste Source : Digital)
: Connectez le câble DVI au port **DVI IN** à l'arrière du moniteur.

RGB IN (Liste Source : Analogique)
: Connectez le câble de signal au connecteur **RGB IN** 15 broches à l'arrière du moniteur.



VIDEO (Liste Source : Vidéo)

: Borne d'entrée (vidéo) de périphérique externe

S-VIDEO (Liste Source : S-Vidéo)

: Borne d'entrée (S-vidéo) de périphérique externe



COMPONENT IN (Liste Source : Composant)

- Connectez le port VIDEO OUT du lecteur DVD/décodeur aux ports d'entrée **Y, P_B, P_R** à l'aide d'un câble vidéo composante (**Y, P_B, P_R**).



POWER S/W : Allume et éteint le moniteur.

POWER IN

: Connectez le cordon d'alimentation de votre moniteur au **POWER IN** situé à l'arrière du moniteur.



Terminal de connexion USB

- **UP** (Port USB montant)
: Connectez le port **UP** du moniteur et le port USB de l'ordinateur grâce au câble USB.
- **DOWN** (Port USB descendant)
: Connectez le port **DOWN** du moniteur USB et un périphérique USB grâce au câble USB.

• Pour utiliser le port **DOWN** (Port



descendant), vous devez connecter le câble  UP (Upstream Cable) au PC

- Veillez à utiliser le câble USB fourni avec ce moniteur pour connecter le port de connexion montante du moniteur et le port USB d'un ordinateur.



Voir [Connexion de Votre Ordinateur](#) pour plus d'informations concernant la connexion du câble.



Connexion de votre moniteur | Utiliser le pied | Installation du pilote du moniteur (Automatique) | Installation du pilote du moniteur (Manuelle) | Natural Color

● Connexion de Votre moniteur

● Arrière du Moniteur



● Arrière de l'ordinateur



● Nouvel modèle Macintosh



● Ancien modèle Macintosh

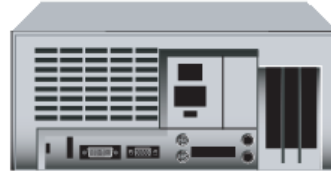

1. Connectez le cordon d'alimentation de votre moniteur au **POWER IN** situé à l'arrière du moniteur. Branchez le fil électrique du moniteur à la prise la plus proche.
- 2-1. Utilisation d'un connecteur D-Sub (Analogique) sur la carte vidéo.
Connectez le câble de signal au port **RGB IN** 15 broches à l'arrière du moniteur.



- 2-2. Utilisation d'un connecteur DVI (Digital) sur la carte vidéo.
Connectez le câble DVI au port **DVI IN** à l'arrière du moniteur.



- 2-3. Branché sur un Macintosh.
Connectez l'écran au Macintosh en utilisant le câble de connexion D-Sub.
- 2-4. Si vous êtes en possession d'un ancien modèle de Macintosh, vous devrez utiliser un adaptateur spécial Mac.
3. Allumez votre ordinateur et le moniteur. Si le moniteur affiche une image, cela signifie que

l'installation est terminée.



Rondelle de fixation de câble

Lorsque vous avez connecté les câbles, fixez-les à la rondelle de fixation.

Se connecter à d'autres équipements



Ce moniteur peut être connecté à des périphériques d'entrée tels qu'un lecteur de DVD, un magnétoscope ou un caméscope sans déconnecter le PC.



La configuration au dos du moniteur peut être différente d'un modèle à l'autre.



Ce produit ne comprend pas de haut-parleurs.
Pour écouter de l'audio, connectez le câble audio à un autre périphérique audio.

1. Connexion de périphériques AV



Le moniteur dispose de connexions AV pour connecter des entrées comme celles des DVD, magnétoscopes ou caméscopes. Vous pouvez profiter des signaux AV dès que votre moniteur est sous tension.

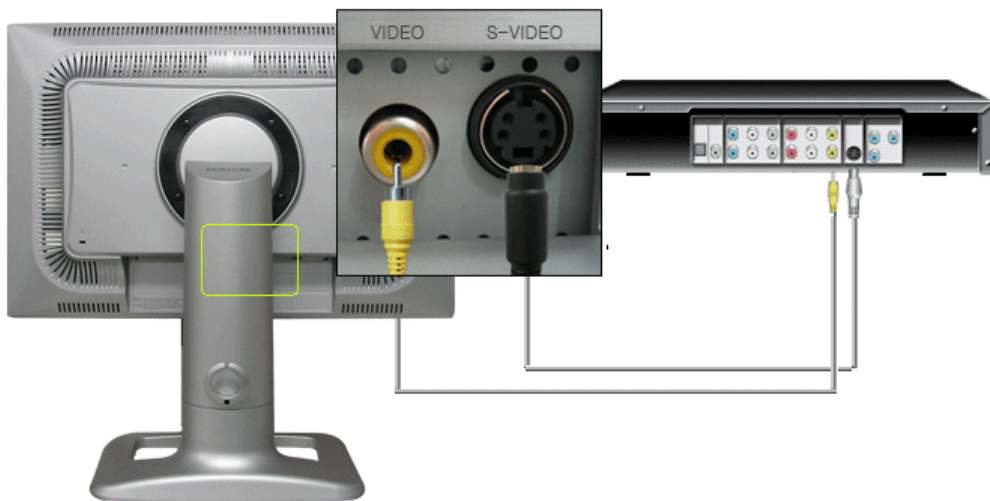

1. Des périphériques d'entrée tels qu'un lecteur de DVD, un magnétoscope ou un caméscope sont connectés à la borne VIDEO ou S-VIDEO du moniteur à l'aide du câble Video (vidéo) ou S-Video (S-vidéo).



Les câble Video (vidéo) et S-Video (S-vidéo) sont en option.

2. Ensuite, démarrez le lecteur DVD, le magnétoscope ou le caméscope contenant un DVD ou une cassette.

3. Sélectionnez **Vidéo** ou **S-Vidéo** à l'aide du bouton **SOURCE**.

2. Connexion d'un lecteur de DVD numérique



Le moniteur est doté de connecteurs **DVI IN** pour connecter des périphériques d'entrée DVI tels qu'un lecteur de DVD numérique.

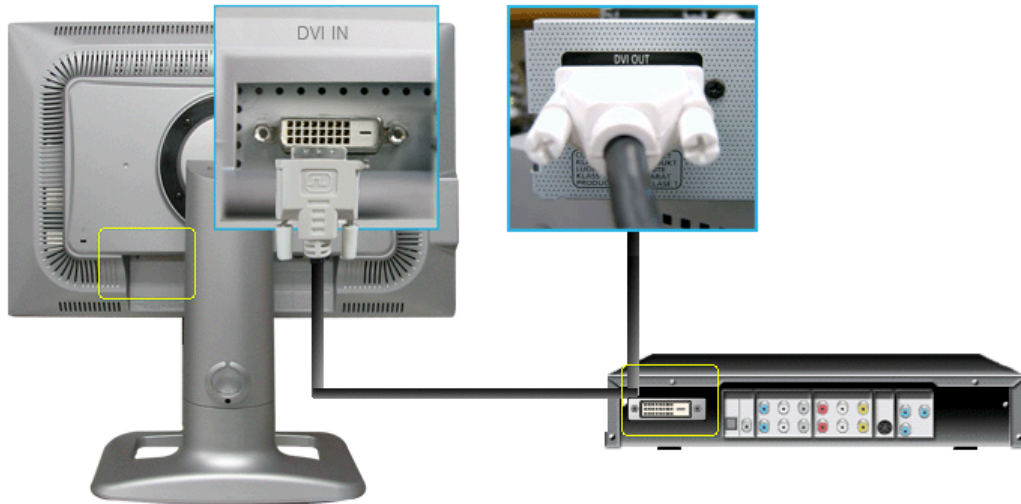

1. Des périphériques d'entrée tels qu'un lecteur de DVD numérique sont branchés au connecteur **DVI IN** du moniteur à l'aide du câble DVI.
2. Ensuite, démarrez le lecteur DVD contenant un DVD.
3. Sélectionnez **Digital** à l'aide du bouton **SOURCE**.

3. Connexion d'un boîtier décodeur DTV / DVD



Kytke DVD/DTV-laitteen tuloon, jos laitteessa on DVD/DTV-liitin. DVD/DTV:tä voi katsoa yksinkertaisesti liittämällä DVD/DTV monitoriin, kun virta on päällä.

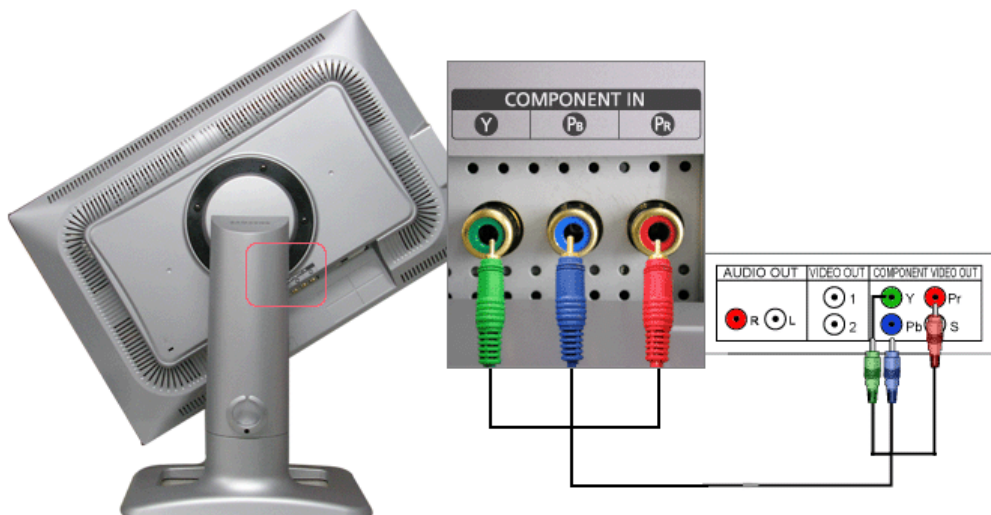

1. Connectez le port VIDEO OUT du lecteur DVD/décodeur aux ports d'entrée **Y, P_B, P_R** à l'aide d'un câble vidéo composante (**Y, P_B, P_R**).
2. Ensuite, démarrez le lecteur DVD contenant un DVD.
3. Sélectionnez **Composant** à l'aide du bouton **SOURCE**.

4. Connexion USB



Vous pouvez utiliser un périphérique USB tel qu'une souris, un clavier, une clé USB ou un disque dur externe en les connectant au **DOWN** (port descendant) du moniteur sans les connecter au PC.

Le **USB port (port USB) du moniteur prend en charge la vitesse USB 2.0.**



	Vitesse élevée	Vitesse maximale	Vitesse basse
Vitesse des données	480 Mbit/s	12 Mbit/s	1,5 Mbit/s
Consommation	2,5 W (max., par port)	2,5 W (max., par port)	2,5 W (max., par port)

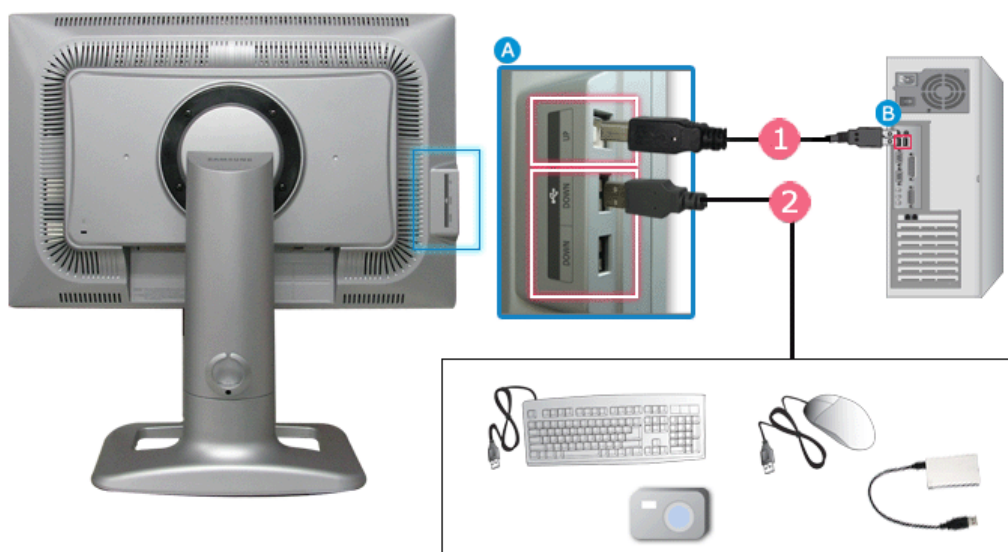

1. Connectez le port **UP** du moniteur et le port USB de l'ordinateur grâce au câble USB.



Pour utiliser le port **DOWN** (Port descendant), vous devez connecter le câble **UP** (Upstream Cable) au PC.

Veillez à utiliser le câble USB fourni avec ce moniteur pour connecter le port de connexion montante du moniteur et le port USB d'un ordinateur.

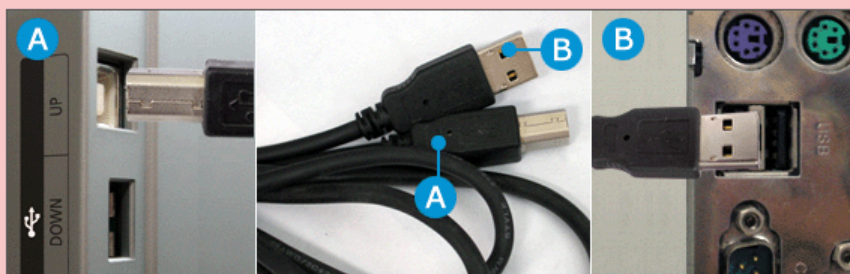

2. Connectez le port **DOWN** du moniteur USB et un périphérique USB grâce au câble USB.
3. Les procédures d'utilisation sont les mêmes que celles de connexion d'un périphérique externe au PC.

- Vous pouvez connecter et utiliser un clavier et une souris.
- Vous pouvez lire un fichier d'un périphérique média.
(Exemples de périphériques média :MP3, appareil photo numérique, etc.)
- Vous pouvez exécuter, déplacer, copier ou supprimer les fichiers sur un périphérique de stockage.
(Exemples de périphériques de stockage :mémoire externe, carte mémoire, lecteur de carte mémoire, lecteur MP3 de type disque dur, etc.)
- Vous pouvez utiliser d'autres périphériques USB pouvant être connectés à un ordinateur.



- **Lorsque vous connectez un périphérique au port  DOWN du moniteur, utilisez le câble approprié.**
(Si vous souhaitez acheter un câble et des périphériques externes, demandez conseil au centre de service du produit correspondant.)
- La société n'est pas responsable des problèmes ou dommages causés à un périphérique externe par l'utilisation d'un câble non agréé.
- Certains produits ne respectent pas les normes USB et des dysfonctionnements du périphérique peuvent survenir.
- En cas de dysfonctionnement du périphérique même s'il est connecté à l'ordinateur, contactez le centre de service du périphérique/de l'ordinateur.

Connexion de
votre moniteur

Utiliser le pied

Installation du
pilote du moniteur
(Automatique)

Installation du
pilote du moniteur
(Manuelle)

Natural Color

● Utiliser le pied

Type de socle A

- Socle pivotant

 **MagicRotation**



Grâce au **socle orientable** et au **programme MagicRotation**, vous pouvez utiliser le moniteur dans le sens de la longueur ou de la hauteur en fonction de vos besoins.

Le programme MagicRotation™ ne peut pas être fourni car un socle simple ne prend pas en charge la fonction de pivot. L'angle de rotation admis du moniteur dépend du modèle de celui-ci.



(a), vous pouvez pivoter l'écran de 0 à 90 degrés afin d'utiliser l'écran dans le sens de la largeur.

(b) vous permet de régler la hauteur.

Vous pouvez uniquement pivoter l'écran lorsqu'il est à sa hauteur



maximale.
Ne forcez pour faire pivoter l'écran, cela pourrait l'endommager.



● Angle d'inclinaison



(c) vous permet de régler l'inclinaison de -5 à 15 degrés.
(d) vous permet de le pivoter horizontalement de -30 à 30 degrés.

Type de socle B

● Socle pivotant

**MagicRotation**

Grâce au **socle orientable** et au **programme MagicRotation**, vous pouvez utiliser le moniteur dans le sens de la longueur ou de la hauteur en fonction de vos besoins.

Le programme MagicRotation™ ne peut pas être fourni car un socle simple ne prend pas en charge la fonction de pivot. L'angle de rotation admis du moniteur dépend du modèle de celui-ci.



Grâce à (a), vous pouvez pivoter l'écran de 0 à 90 degrés afin d'utiliser l'écran dans le sens de la largeur.

(b) vous permet de régler la hauteur.

Appuyez sur le socle puis appuyez sur le bouton situé à l'arrière de la partie inférieure du socle. Vous pouvez régler la hauteur du socle à l'aide de ce bouton. Lorsque la hauteur du socle est à son maximum, celui-ci descend un peu à cause de l'élasticité du ressort.



Si vous faites pivoter l'écran sans le lever à sa hauteur maximum, il risque d'être endommagé (le bord de l'écran peut heurter le sol).

Angle d'inclinaison



(c) vous permet de régler l'inclinaison de 0 à 25 degrés.

(d) vous permet de le pivoter horizontalement de -45 à 45 degrés.

Retrait du support



1. Mettez le moniteur hors tension et débranchez son cordon d'alimentation.
2. Posez le moniteur LCD face contre terre sur une surface plane en intercalant un coussin pour protéger l'écran.
3. Enlevez les quatre vis et ensuite le support du moniteur LCD. (A)

Monter la base

Ce moniteur accepte une interface de montage de 100 mm x 100 mm conforme à la norme VESA.



A. Moniteur

B. Interface de montage (Option)

1. Mettez le moniteur hors tension et débranchez son cordon d'alimentation.
2. Posez le moniteur LCD face contre terre sur une surface plane en intercalant un coussin pour protéger l'écran.
3. Enlevez les quatre vis et ensuite le support du moniteur LCD.
4. Alignez l'interface de montage sur les trous dans le panneau de montage arrière et fixez-la à l'aide des quatre vis fournies avec le support articulé, le dispositif d'accrochage au mur ou l'autre support.



Pour fixer le moniteur sur le mur, vous devez acheter le kit de fixation mural vous permettant de fixer votre moniteur à au moins 10 cm du mur. Contactez votre Centre d'Assistance Samsung le plus proche pour plus d'informations. Samsung Electronics ne peut être tenu pour responsable de dommages causés par l'emploi d'une base autre que celles spécifiées

Utilisez le support mural conformément aux standards internationaux.

Connexion de
votre moniteur

Utiliser le pied

Installation du
pilote du moniteur
(Automatique)

Installation du
pilote du moniteur
(Manuelle)

Natural Color

● Installation du pilote du moniteur (Automatique)



Lorsque le système d'exploitation demande le pilote pour le moniteur, insérez le CD-ROM inclus avec moniteur. L'installation de pilote est légèrement différente d'un système d'opération à l'autre. Suivez les consignes qui sont appropriées pour votre système d'opération.

Préparez un disque vierge et téléchargez le fichier de sur le site d'internet indiqué ci-dessous.

- Site internet : <http://www.samsung.com/> (Worldwide)
<http://www.samsung.com/monitor> (U.S.A)
<http://www.sec.co.kr/monitor> (Korea)
<http://www.samsungmonitor.com.cn/> (China)

● Windows ME

1. Insérez CD dans le pilote CO-ROM.
2. Cliquez "Windows ME Driver".
3. Choisissez le model de votre moniteur dans la liste du model, ensuite cliquez le bouton "OK".

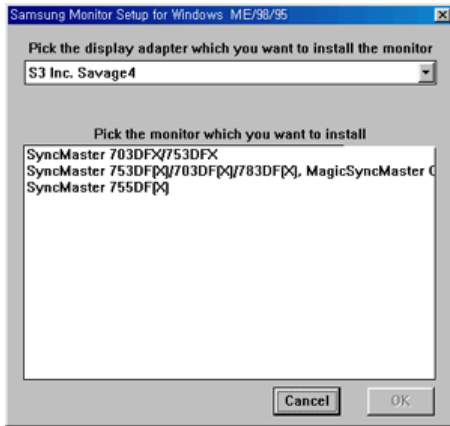

4. Cliquez le bouton **"Install"** dans la fenetre **"Warning"**.

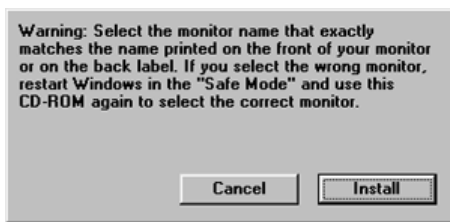

5. L'installation du Pilote Moniteur est terminée.

Windows XP/2000

1. Insérez CD dans le pilote CO-ROM.
2. Cliquez **"Windows XP/2000 Driver"**.
3. Choisissez le model de votre moniteur dans la liste du model, ensuite cliquez le bouton **"OK"**.

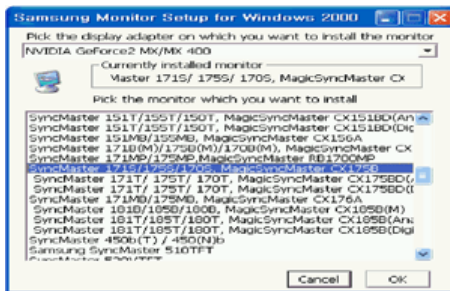

4. Si vous pouvez voir la fenetre **"Message"** suivante, cliquez le bouton **"Continue Anyway"**. Ensuite cliquez le bouton de **"OK"** button.

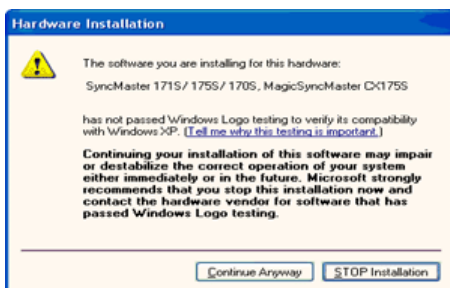

Ce pilote moniteur est en garantie du logo MS, et cette installation ne nuit pas à votre system.*Le pilote certifié va être affiché à SAMSUNG Monitor Homepage.

<http://www.samsung.com/>.

5. L'installation du Pilote Moniteur est terminée.

Connexion de votre moniteur | Utiliser le pied | Installation du pilote du moniteur (Automatique) | **Installation du pilote du moniteur (Manuelle)** | Natural Color

● Installation du pilote du moniteur (Manuelle)

Windows XP | Windows 2000 | Windows Me | Windows NT | Linux



Lorsque le système d'exploitation demande le pilote pour le moniteur, insérez le CD-ROM inclus avec le moniteur. L'installation de pilote est légèrement différente d'un système d'exploitation à l'autre. Suivez les indications qui sont appropriées pour votre système d'exploitation.

Préparez un disque vierge et téléchargez le fichier de sur le site d'internet indiqué ci-dessous.

- Site internet : <http://www.samsung.com/> (Worldwide)
<http://www.samsung.com/monitor> (U.S.A)
<http://www.sec.co.kr/monitor> (Korea)
<http://www.samsungmonitor.com.cn/> (China)

● Système d'Opération de Microsoft® Windows® XP

1. Insérez CD dans le pilote CO-ROM.
2. Cliquez "**Commencer**" - "**Panneau de contrôle**" et puis cliquez l'icône "**Apparence et Thème**".

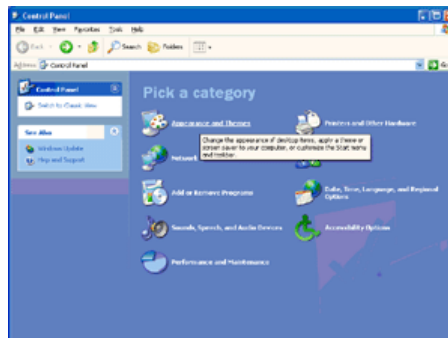

3. Cliquez l'icône "**Affichage**" et choisissez le tab "**Setting**" et puis cliquez "**Avancé**".

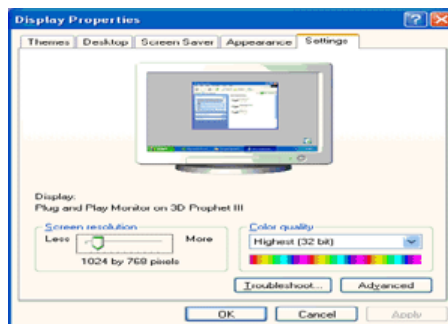
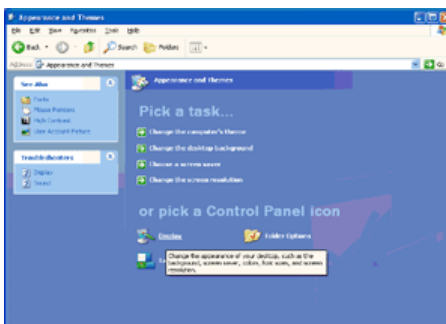

4. Cliquez le bouton "**Propriétés**" dans le tab "**Moniteur**" et choisissez le tab "**Pilote**".

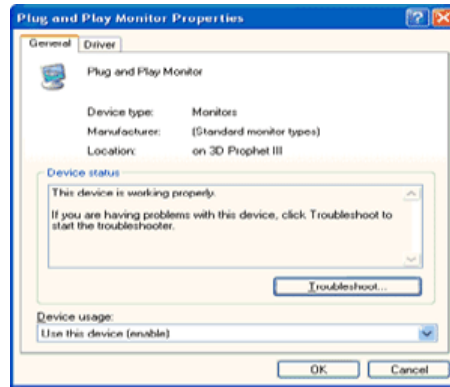
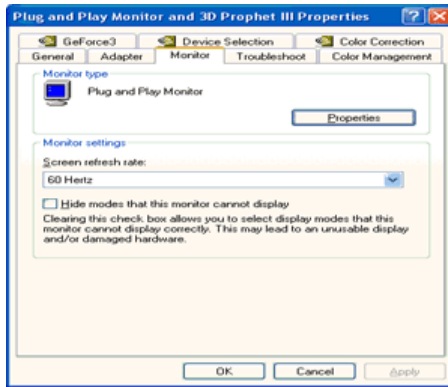

5. Cliquez "**Pilote mise à jour..**" et choisissez "**Installer d'une liste ou..**" et puis cliquez le bouton "**Suivant**".

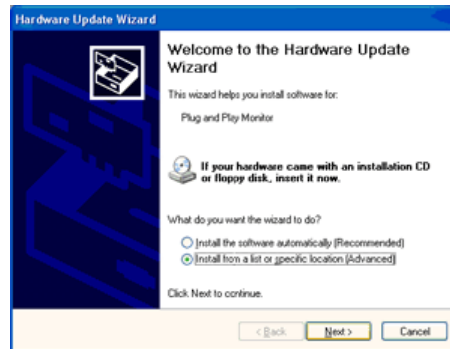
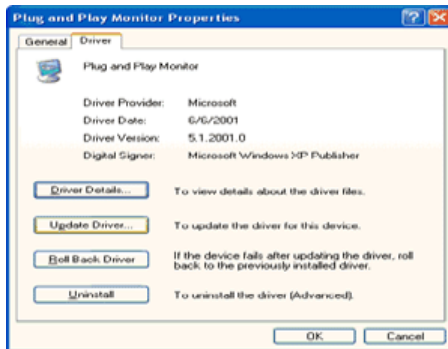

6. Choisissez "**Ne pas chercher, Je vais..**" et cliquez "**Suivant**". Ensuite, cliquez "**Avoir disques**".

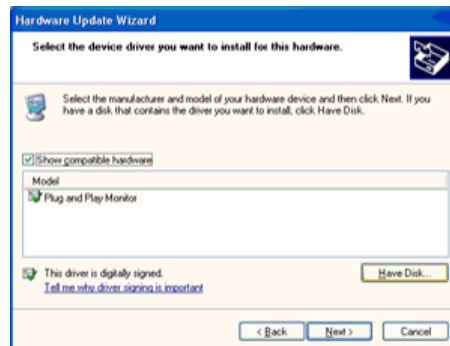
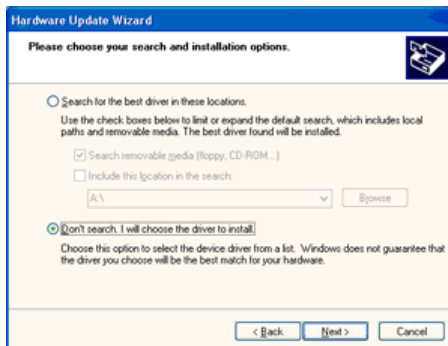

7. Cliquez le bouton "**Navigateur**" et choisissez Pilote D:\. Ensuite choisissez le model de votre moniteur dans la liste du model et cliquez le le bouton "**Suivant**".

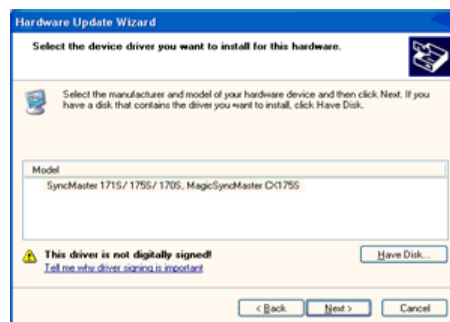
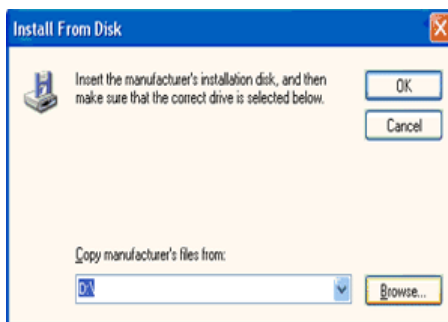

8. Si vous pouvez voir la fenetre "**Message**" suivante, cliquez le bouton "**Continue de toute façon**". Ensuite cliquez le bouton de "**Finir**".

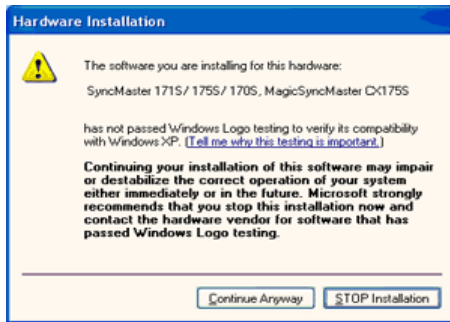

Ce pilote moniteur est en garantie du logo MS , et cette installation ne nuit pas à votre system. *Le pilote certifié va être affiché à SAMSUNG Monitor Homepage.
<http://www.samsung.com/>

9. Cliquez le bouton "Fin" et puis cliquez le bouton "OK" continuellement.

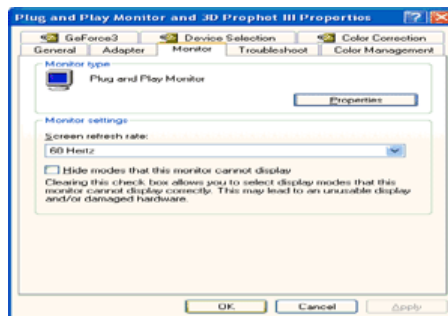
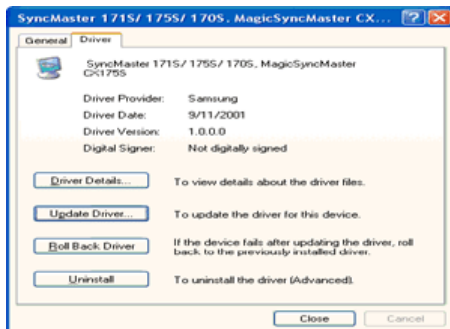
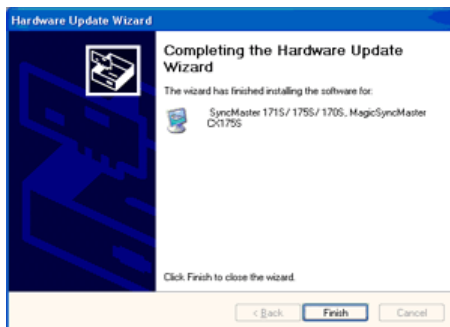

10. l'installation de moniteur driver est achevée.

● Système d'Opération de Microsoft® Windows® 2000

● Lorsque vous observez "Signature Numérique Non Trouvé" sur votre moniteur, suivez ces étapes.

1. Choisissez le bouton "OK" dans la fenetre d "Insérer le Disque"
2. Cliquez le bouton "Chercher" dans la fenetre de "Fichier Nécessaire".
3. Choisissez A:(D:\Driver) puis cliquez le bouton "Ouvrir" et enfin cliquez le bouton "OK".

● Guide Manuel D'Installation de Moniteur

1. Cliquez "Démarrer", "Installation", "Panneau de contrôle"
2. Cliquez deux fois sur l'icône "Affichage".
3. Choisissez l'onglet "Installation" puis cliquez "Avancée"
4. Choisissez "Moniteur".
 - Cas1: Si le bouton "Propriété" est inactivé, cela signifie que votre moniteur est correctement paramétré. Veuillez arreter l'installation.
 - Cas2: Si le bouton "Propriété" est inactivé, cliquez sur le bouton "Propriétés". Veuillez continuer les étapes suivantes.
5. Cliquez "Pilote" et cliquez sur "Mise à jour de pilote" Puis cliquez sur le bouton "Suite".
6. Choisissez l'"Affichage de la liste des pilotes connus pour ce dispositif de sorte que je puisse choisir un pilote spécifique". Puis cliquez sur "Suite" puis "Disquette Fournie".
7. Cliquez le bouton "Chercher" puis choisissez A:(D:\Driver).
8. Cliquez le bouton "Ouvrir" puis cliquez le bouton "OK".

9. Choisissez votre modèle de moniteur et cliquez sur le bouton "Suite" puis cliquez sur le même bouton encore une fois.
10. Cliquez le bouton "Finir" puis "Fermer"

Si vous pouvez observer "Signature Numérique Non Trouvée" cliquez le bouton "Oui". Et cliquez "Finir" et "Fermer".

● Système d'Opération de Microsoft® Windows® Millennium

1. Cliquez "Démarrer", "Installation", "Panneau de contrôle".
2. Cliquez deux fois sur l'icône "Affichage".
3. Choisissez le tab "Settings" et cliquez le bouton "Propriétés Avancées".
4. Choisissez le tab "Moniteur".
5. Cliquez le bouton "Changer" dans le domaine de "Type de Moniteur".
6. Choisissez "Spécifier la localisation du pilote".
7. Choisissez "Afficher la liste de tous les pilotes dans une localisation spécifique.." et puis cliquez le bouton "Suivant".
8. Cliquez le bouton "Avoir Disques".
9. Spécifiez A:\(D:\driver) et puis cliquez le bouton "OK".
10. Sélectionnez "Montrer tous les dispositifs" et choisissez le moniteur qui correspond à ce que vous avez branché sur votre ordinateur et cliquez "OK".
11. Continuez à choisir le bouton "fermer" et le bouton "OK" jusqu'à ce que vous fermiez la boîte de dialogue "Propriétés d'affichage".

(Vous pouvez voir sur autres écrans les messages d'avertissement ou autres choses, et puis cliquez l'option appropriée pour votre moniteur.)

● Système d'Opération de Microsoft® Windows® NT

1. Cliquez sur "Démarrer", "Installation", "Panneau de Contrôle" et cliquez deux fois sur "Affichage".
2. Dans la fenêtre de "Information sur l'affichage", cliquez sur l'onglet "Installation" puis cliquez sur "Tous les modes d'affichages".
3. Sélectionnez un mode que vous souhaitez utiliser ("Résolution", "Nombre de couleurs", et "Fréquence verticale") et cliquez "OK".
4. Cliquez le bouton "Appliquer" si vous remarquez que l'écran fonctionne normalement après avoir cliqué sur "Test". Si l'écran ne fonctionne pas normalement, changez pour un mode différent (baisser la résolution, le nombre de couleur).

Note: S'il n'y a pas de mode pour "Tous les modes d'affichages", sélectionnez le niveau de résolution et la fréquence verticale en se référant au [Modes d'affichage Pré-établis](#) que vous trouverez dans ce guide.

● Système d'Opération de Linux

Pour exécuter X-Window, vous avez besoin d'avoir le fichier X86Config qui est un fichier pour le paramétrage du système.

1. Appuyez sur "Entrer" au premier et au deuxième écran après avoir exécuté le fichier de "X86Config".
2. Le troisième écran est pour "réglage de votre souris".
3. Réglez la souris de votre ordinateur.
4. L'écran suivant est pour "sélectionner le clavier".
5. Choisissez un clavier pour votre ordinateur.
6. L'écran suivant est "installez votre moniteur".
7. Avant tout, paramétrez la "fréquence horizontale" pour votre ordinateur. (Vous pouvez entrer la valeur de la fréquence directement.)
8. Paramétrez la "fréquence verticale" pour votre ordinateur. (Vous pouvez entrer la valeur de la fréquence directement.)
9. Entrez "le nom du modèle de votre moniteur". Cette information ne va pas affecter l'exécution de X-Window.
10. Vous avez "fini" de paramétrer votre ordinateur.
"Exécuter" X-Window après avoir installé les autres périphériques.

- **Natural Color**

- **Programme du Logiciel "Couleur naturelle"**



L'un des problèmes récents lors de l'utilisation d'un ordinateur est la couleur des images imprimées par une imprimante ou d'autres images scannées par un scanner ou un appareil-photo digital ne sont pas identiques à celles visibles sur le moniteur. La Couleur Naturelle S/W est la solution idéale pour ce problème. C'est un système de gestion de couleur développée par Samsung Electronics en association avec Korea Electronics & Telecommunications Research Institute (ETRI). Ce système est disponible seulement pour les moniteurs Samsung et produit les images imprimées ou scannées qui ont les mêmes couleurs que les images du moniteur.

Comment installer le logiciel Couleur Naturelle

Insérez le CD inclus avec le moniteur Samsung dans le lecteur de CD-Rom. Puis, on exécutera l'écran initial de l'installation de programme. Cliquez sur Couleur Naturelle sur l'écran initial pour installer le logiciel Couleur Naturelle. Pour installer le programme manuellement, insérez le CD inclus avec le moniteur de Samsung dans le lecteur de CD-Rom, cliquez le bouton [Démarrer] de Windows et puis le choisissez [Exécuter]. Entrez D : \couleur\eng\setup.exe et puis appuyez <Entrer>. (Si le lecteur où le CD est inséré n'est pas D:\, entrer le lecteur applicable)

Comment supprimer le programme logiciel de la Couleur Naturelle

Choisir [Installation]/[Panneau de Contrôle] dans le menu [Démarrer] et puis cliquez deux fois sur [Ajouter/Supprimer un programme] Choisir Couleur Naturelle de la Liste et puis cliquez le bouton [Ajouter/Supprimer]



MENU (Menu icon) Ouvre le menu OSD. Egalement utilisé pour quitter le menu OSD ou revenir au menu précédent.

Analogique/Digital(PC) : MagicBright™

Lorsque vous appuyez sur ce bouton, le mode actuel est affiché dans en bas de la partie centrale de l'écran.
Puis appuyez de nouveau sur ce bouton pour afficher les différents modes prédéfinis.
(Personnel → Loisirs → Internet → Texte)



Digital(DVD)/Vidéo/S-Vidéo/Composant : Mode

Le moniteur a quatre paramétrages automatiques de l'image. Ils sont prédéfinis en usine.
Puis appuyez de nouveau sur ce bouton pour afficher les différents modes prédéfinis.
(Dynamic → Standard → Movie → Personnel)



Pour régler les éléments du menu.



Pour régler les éléments du menu.



Lorsque l'OSD n'est pas à l'écran, appuyez sur le bouton pour régler la luminosité.



Active le menu mis en surbrillance.

SOURCE Sélectionne le signal vidéo lorsque l'OSD est éteint.

AUTO Appuyez sur ce bouton pour effectuer un réglage automatique sur le signal Analog entrant.

Les valeurs Fine (Regl. Prec.), Coarse (Regl. Base) et Position (Position) sont réglées automatiquement.

PIP Appuyez sur le bouton PIP pour activer/désactiver PIP.

Boutons de contrôle de l'utilisateur | Fonctions de commande directe | Fonctions OSD | MagicTune™ | MagicRotation

➔ **AUTO** : Disponible en mode Analogique uniquement



Menu	Description
AUTO	<p>Lorsque vous appuyez sur le bouton "AUTO", l'écran de Réglage automatique apparaît comme indiqué dans l'écran central. Appuyez sur ce bouton pour effectuer un réglage automatique sur le signal Analog entrant. Les valeurs Fine (Regl. Prec.), Coarse (Regl. Base) et Position (Position) sont réglées automatiquement. (Disponible en mode Analogique uniquement)</p> <p>Pour faire la fonction du réglage automatique plus forte, effectuez la fonction 'AUTO' lorsque le MODE d'AUTO est allumé.</p> <ul style="list-style-type: none">- Si le réglage automatique ne fonctionne pas correctement, appuyez de nouveau sur le bouton 'AUTO' pour obtenir un réglage encore plus précis de l'image.- Si vous modifiez la résolution à partir du panneau de configuration, la fonction Auto sera lancée automatiquement.

➔ **Verrouillé**



Menu	Description	Marche/Arrêt
Verrouillé	Appuyer sur le bouton "MENU" pendant plus de 5 secondes verrouille (déverrouille) la fonction OSD. Même si vous utilisez la fonction de verrouillage du réglage de l'OSD, vous pouvez régler MagicBright™/Mode ainsi que la luminosité et le Contraste du moniteur.	MENU  AUTO/PIP



Menu	Description	Marche/Arrêt
	Analogique/Digital(PC) : MagicBright™ Lorsque vous appuyez sur ce bouton, le mode actuel est affiché dans en bas de la partie centrale de l'écran. Puis appuyez de nouveau sur ce bouton pour afficher les	MagicBright™



MagicBright™ / Mode

différents modes prédéfinis.
(Personnel → Loisirs → Internet → Texte)

Digital(DVD)/Vidéo/S-Vidéo/Composant : Mode

Le moniteur a quatre paramètres automatiques de l'image. Ils sont prédéfinis en usine.

Puis appuyez de nouveau sur ce bouton pour afficher les différents modes prédéfinis.

(Dynamic → Standard → Movie → Personnel)

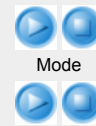

 : Disponible en mode Analogique/Digital(PC) uniquement

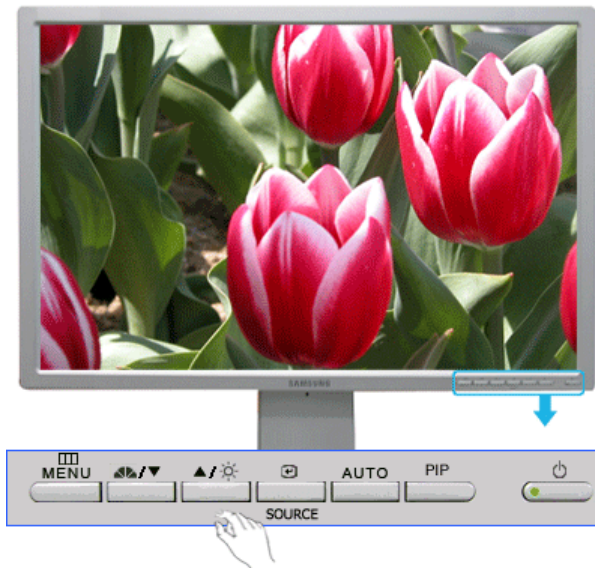

Menu	Description
 Luminosité	Lorsque l'OSD n'est pas à l'écran, appuyez sur le bouton pour régler la luminosité.

 **SOURCE**



Menu	Description
SOURCE	<p>Quand vous enfoncez la touche SOURCE, sélectionnez ensuite le signal Vidéo lorsque l'affichage à l'écran (OSD) est inactif. (Lorsque vous appuyez sur le bouton source pour modifier le mode d'entrée, un message s'affiche dans le coin supérieur gauche de l'écran, indiquant le mode actuel - signal d'entrée Analogique, Digital, Vidéo, S-Vidéo et Composant) Remarque : On ne peut modifier la source que lorsqu'il s'agit d'appareils externes connectés au moniteur.</p>

➔ **PIP : Disponible en mode Analogique/Digital(PC) uniquement**



Menu	Description
PIP	<p>Appuyez sur le bouton PIP pour activer/désactiver PIP. Vous pouvez afficher une image grâce aux fonctions Vidéo, S-Vidéo ou</p>

➔ Entrée



En fonction du mode d'entrée sélectionné (source de signal d'entrée sélectionnée dans la liste External input (Entrée externe)) et de la résolution sélectionnée, le réglage par défaut peut être différent.

Menu	Description	Marche/Arrêt
Liste Source	Permet de sélectionner un PC (Analogique/Digital) ou d'autres sources d'entrée externes connectées au moniteur. Permet de sélectionner le moniteur de votre choix. 1) Analogique 2) Digital 3) Vidéo 4) S-Vidéo 5) Composant	
Modif. Nom	Nommer la source connectée aux entrées pour rendre votre sélection plus simple. 1) Analogique 2) Digital 3) Vidéo 4) S-Vidéo 5) Composant	





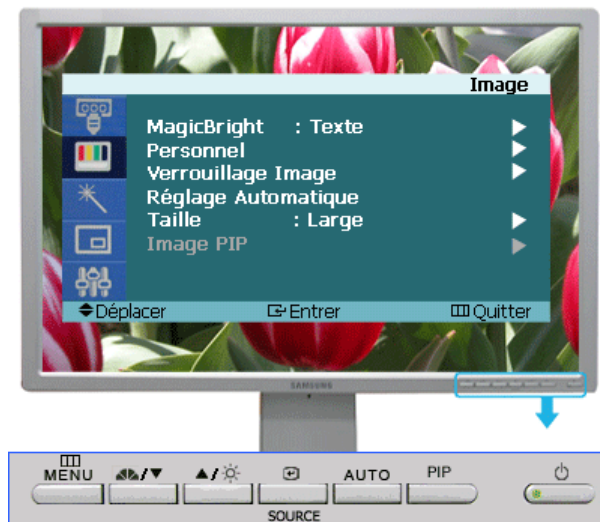









➔ Image (Analogique / Digital : PC)



En fonction du mode d'entrée sélectionné (source de signal d'entrée sélectionnée dans la liste External input (Entrée externe)) et de la résolution sélectionnée, le réglage par défaut peut être différent.

Menu	Description	Marche/Arrêt
MagicBright	<p>MagicBright est une nouvelle fonction du moniteur qui offre une qualité d'affichage en matière de luminosité et de clarté deux fois supérieure à celle d'autres moniteurs existants. Cette fonction fournit une luminosité et une résolution d'affichage plus adaptées à la visualisation de Texte, d'Internet ou d'animations multimédia pour satisfaire les divers besoins de l'utilisateur. L'utilisateur peut facilement sélectionner l'une des trois options de luminosité et de résolution pré-configurées en appuyant simplement sur l'un des boutons de contrôle de MagicBright qui sont situés à l'avant du moniteur.</p> <p>1) Loisirs : Luminosité élevée Pour regarder des films venant du lecteur de DVD ou d'un CD Vidéo.</p> <p>2) Internet : Luminosité moyenne Pour tout ce qui est travail dans des images complexes comme des textes et des graphiques.</p> <p>3) Texte : Luminosité normale Pour tout ce qui est documentation ou lors d'importants travaux dans des textes.</p> <p>4) Personnel Bien que rigoureusement choisies par nos ingénieurs, les valeurs préconfigurées peuvent ne pas vous convenir. Cela dépend de vos goûts. Si tel est le cas, réglez la Brightness (Luminosité) et le Contrast (Contraste) en utilisant le menu de l'OSD.</p>	
Personnel	<p>Vous pouvez utiliser les menus affichés à l'écran pour changer le Contraste et la luminosité suivant vos préférences personnelles.</p> <p>1) Contraste : Réglez le Contraste.</p> <p>2) Luminosité : Réglez la Luminosité.</p>	<p>Contraste</p> <p>Luminosité</p>
	<p>Verrouiller l'image est utilisé comme réglage fin pour obtenir la meilleure image en supprimant les divers bruits qui causent l'instabilité de l'image. Si des résultats</p>	

<p>Verrouillage Image</p>	<p>satisfaisants ne sont pas obtenus avec le réglage fin, reprendre un réglage de base avant un réglage fin. - Disponible en mode Analogique uniquement</p> <p>1) Regl. Base : Supprime les parasites comme les bandes verticales. Ce réglage peut déplacer la zone de l'image. Pour la recentrer, utilisez le menu Horizontal Control (Contrôle horizontal).</p> <p>2) Regl.prec. : Supprime le bruit tel que les bandes horizontales. Si les parasites persistent même après le réglage fin, recommencez après avoir réglé la fréquence (vitesse de rafraîchissement).</p> <p>3) Netteté : Suivez ces instructions pour modifier la clarté de l'image.</p> <p>4) Position H : Suivez les instructions suivantes pour changer la position de l'image sur le moniteur.</p> <p>5) Position V : Suivez les instructions suivantes pour changer la position de l'image sur le moniteur.</p>	<p>Regl. Base  Regl.prec.  Netteté  Position H  Position V </p>
<p>Réglage Automatique</p>	<p>Les valeurs du réglage fin, du réglage de base et de la position sont automatiquement ajustées. Si vous modifiez la résolution à partir du panneau de configuration, la fonction Réglage Automatique sera exécutée. - Disponible en mode Analogique uniquement</p>	
<p>Taille</p>	<p>Vous pouvez faire permuter la Taille.</p> <p>1) Large 2) 4:3</p>	
<p>Image PIP</p>	<p>Lorsque la fonction PIP est activée, les options d'écran PIP peuvent être réglées.</p> <p>1) Contraste : Réglez le Contraste (Contraste) de la fenêtre PIP à l'écran.</p> <p>2) Luminosité : Réglez la Luminosité (Luminosité) de la fenêtre PIP à l'écran.</p> <p>3) Netteté : Permet de régler la différence entre les zones plus claires et les zones plus foncées de la fenêtre PIP.</p> <p>4) Couleur : Permet de régler les zones plus claires/plus sombres de l'affichage.</p> <p>5) Teinte : Ajoute une nuance naturelle à la fenêtre PIP.</p>	<p>Contraste  Luminosité  Netteté  Couleur  Teinte </p>



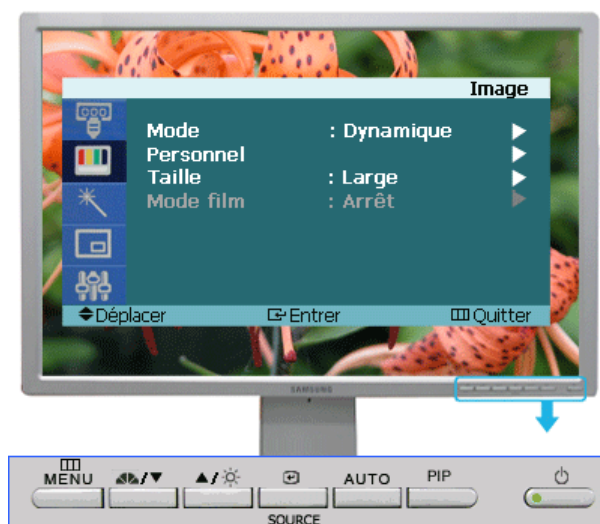

En fonction du mode d'entrée sélectionné (source de signal d'entrée sélectionnée dans la liste External input (Entrée externe)) et de la résolution sélectionnée, le réglage par défaut peut être différent.

Menu	Description	Marche/Arrêt
Mode	<p>Le moniteur a quatre paramètres automatiques de l'image : ("Dynamique", "Standard", "Cinéma", et "Personnel"). Ils sont prédéfinis en usine. Vous pouvez activer indifféremment le Personnel, Dynamique, Standard ou Cinéma. Vous pouvez sélectionner "Personnel" qui rappellera automatiquement vos paramètres personnels d'image.</p> <p>1) Dynamique Sélectionnez ce mode pour obtenir une image plus nette qu'en mode "Standard".</p> <p>2) Standard Sélectionnez ce mode dans un environnement lumineux. Ce mode fournit également une image nette.</p> <p>3) Cinéma Sélectionnez ce mode dans un environnement sombre. Cela économise de l'énergie et réduit la fatigue des yeux.</p> <p>4) Personnel Sélectionnez ce mode pour ajuster l'image selon vos préférences.</p>	
Personnel	<p>Vous pouvez utiliser les menus affichés à l'écran pour changer le Contraste et la luminosité suivant vos préférences personnelles.</p> <p>1) Contraste : Pour régler la Contraste.</p> <p>2) Luminosité : Pour régler la Luminosité.</p> <p>3) Netteté : Permet de régler la différence entre les zones plus claires et les zones plus foncées de l'affichage.</p> <p>4) Couleur : Permet de régler les zones plus claires/plus sombres de l'affichage.</p>	<p>Contraste</p> <p>Luminosité</p> <p>Netteté</p> <p>Couleur</p>
	Vous pouvez faire permuter la Taille.	



Taille	1) Large 2) 4:3	
--------	--------------------	---









➤ Image (Vidéo/S-Vidéo/Composant)



En fonction du mode d'entrée sélectionné (source de signal d'entrée sélectionnée dans la liste External input (Entrée externe)) et de la résolution sélectionnée, le réglage par défaut peut être différent.

Menu	Description	Marche/Arrêt
Mode	<p>Le moniteur a quatre paramètres automatiques de l'image : ("Dynamique", "Standard", "Cinéma", et "Personnel"). Ils sont prédéfinis en usine. Vous pouvez activer indifféremment le Personnel, Dynamique, Standard ou Cinéma. Vous pouvez sélectionner "Personnel" qui rappellera automatiquement vos paramètres personnels d'image.</p> <p>1) Dynamique Sélectionnez ce mode pour obtenir une image plus nette qu'en mode "Standard".</p> <p>2) Standard Sélectionnez ce mode dans un environnement lumineux. Ce mode fournit également une image nette.</p> <p>3) Cinéma Sélectionnez ce mode dans un environnement sombre. Cela économise de l'énergie et réduit la fatigue des yeux.</p> <p>4) Personnel Sélectionnez ce mode pour ajuster l'image selon vos préférences.</p>	
	<p>Vous pouvez utiliser les menus affichés à l'écran pour changer le Contraste et la luminosité suivant vos préférences personnelles.</p> <p>1) Contraste : Pour régler la Contraste.</p>	 Contraste Luminosité

Personnel	<p>2) Luminosité : Pour régler la Luminosité.</p> <p>3) Netteté : Permet de régler la différence entre les zones plus claires et les zones plus foncées de l'affichage.</p> <p>4) Couleur : Permet de régler les zones plus claires/plus sombres de l'affichage.</p> <p>5) Teinte : Ajoute une nuance naturelle à l'affichage.</p>	 Netteté  Couleur  Teinte 
Taille	<p>Vous pouvez faire permuter la Taille.</p> <ul style="list-style-type: none"> • Vidéo/S-Vidéo : Large / Zoom1 / Zoom2 / 4:3 • Component : Large / 4:3 	
Mode film	<p>Vous pouvez activer ou désactiver le mode Film. Réduit les différences de volume entre les différents programmes. En mode Composant, le Mode film n'est disponible que pour l'entrée 480i et 576i.</p>	









➔ MagicColor Pro



En fonction du mode d'entrée sélectionné (source de signal d'entrée sélectionnée dans la liste External input (Entrée externe)) et de la résolution sélectionnée, le réglage par défaut peut être différent.

Menu	Description	Marche/Arrêt
MagicColor	<p>Applique la chrominance de couleur naturelle en fonction de l'écran d'affichage. Se règle automatiquement sur l'écran d'affichage. Peut améliorer les nuances de carnation.</p> <p>1) Arrêt 2) Intelligent Améliore les couleurs naturelles à l'exception de la couleur de la peau.</p>	

	<p>3) Plein Affiche à la fois les couleurs naturelles de la peau et les couleurs améliorées.</p> <p>4) Démo Affiche l'image améliorée à gauche et l'originale à droite.</p>	
Nuance Coul.	<p>Règle les nuances de couleur selon la préférence de l'utilisateur.</p> <p>Analogique/Digital(PC) : Froide4 / Froide3 / Froide2 / Froide1 / Normal / Chaude1 / Chaude2</p> <p>Digital(Digital DVD)/Vidéo/S-Vidéo/Composant : Froide2 / Froide1 / Normal / Chaude1 / Chaude2</p>	
Gamma	<p>La correction gamma modifie la luminance des couleurs en appliquant une luminance intermédiaire.</p> <p>Nombre augmenté - Affiche le plein écran de façon plus naturelle et plus douce et affûte l'échelle de sombre.</p> <p>Nombre diminué - Affiche le plein écran de façon plus nette et améliore l'échelle de brillant.</p> <p>- Disponible en mode Analogique/Digital(PC) uniquement</p>	
6-Color	<p>6 types : Rouge, Vert, Bleu, Cyan, Magenta et Jaune - Peuvent être réglés indépendamment les uns des autres selon la préférence de l'utilisateur.</p> <p>1) Saturation Règle la saturation de la couleur</p> <p>2) Hue Règle les nuances de la couleur .</p> <p>3) Réinitialiser Revient au mode d'écran original.</p> <p>La fonction 6 Couleurs n'est active que lorsque la fonction Couleur faible est sur Non.</p>	<p>Saturation </p> <p>Hue </p> <p>Réinitialiser </p>
Faibl. Couleur	<p>Permet aux personnes distinguant mal les couleurs de voir l'écran aussi facilement que celles pourvues d'une acuité visuelle normale.</p> <p>1) Arrêt</p> <p>2) Personnel1</p> <p>3) Personnel2</p>	





En fonction du mode d'entrée sélectionné (source de signal d'entrée sélectionnée dans la liste External input (Entrée externe)) et de la résolution sélectionnée, le réglage par défaut peut être différent.

Menu	Description	Marche/Arrêt
PIP	Activez ou désactivez la fenêtre PIP. Vous pouvez afficher une image grâce aux fonctions Vidéo, S-Vidéo ou Composant de l'écran PIP en mode Analogique et Digital (PC). 1) Arrêt 2) Marche	
Source	Sélectionnez la source d'entrée pour la fenêtre PIP. Vous pouvez afficher une image grâce aux fonctions Vidéo, S-Vidéo ou Composant de l'écran PIP en mode Analogique et Digital (PC).	
Taille	Pour changer la Taille de la fenêtre PIP. Si vous sélectionnez ou dans la section Taille, la section Position n'est pas activée.	
Position	Pour changer la Position de la fenêtre PIP. 	



➔ Configuration



En fonction du mode d'entrée sélectionné (source de signal d'entrée sélectionnée dans la liste External input (Entrée externe)) et de la résolution sélectionnée, le réglage par défaut peut être différent.

Menu	Description	Marche/Arrêt
Langue	11 langues sont disponibles. 1) English 2) Deutsch 3) Français 4) Español 5) Italiano 6) Svenska 7) Português 8) Русский 9) 한국어 10) 中国語 11) 日本語	
Transparence	Changer l'opacité du fond de l'OSD. 1) Elevé 2) Moyen 3) Bas 4) Opaque	
Ecran Bleu	Si vous ne recevez aucun signal ou que celui-ci est faible, un écran bleu remplace automatiquement le fond abîmé de l'image Si vous souhaitez continuer à voir une image de mauvaise qualité, vous devez régler le mode "Écran Bleu" sur "Arrêt". Ne fonctionne que pour les modes Vidéo, S-Vidéo et Composant.	
Réinitialiser	Les paramètres de l'image sont remplacés par les valeurs usine définies par défaut. 1) Réinitialiser Image : Les paramètres de l'image sont remplacés par les valeurs usine définies par défaut. - Disponible en mode Analogique uniquement 2) Réinitialiser Couleur : Les paramètres de couleurs sont remis avec les valeurs prédéfinies par défaut. - Disponible en mode Analogique/Digital(PC) uniquement	Analogique - Réinitialiser Image Analogique - Réinitialiser Couleur Digital : PC - Réinitialiser Couleur

MagicTune™ Aide

Généralités | Installation | Mode OSD | Calibration des couleurs | Désinstaller | En cas de problème

■ Généralités

■ Qu'est-ce que MagicTune™ ?

Les performances du moniteur peuvent varier suivant votre carte vidéo, votre ordinateur, les conditions d'éclairage ou tout autre facteur environnemental. Pour optimiser la qualité de l'image sur un moniteur, vous devez la régler en fonction de vos préférences. Malheureusement les commandes manuelles pour régler l'image se révèlent souvent insuffisantes. Un réglage correct nécessite un programme facile à utiliser qui suit un processus, étape par étape, afin d'obtenir la meilleure qualité d'image possible.

Dans la plupart des cas, même les réglages les plus simples, comme celui de la luminosité ou du contraste, nécessite une navigation sur plusieurs niveaux dans les menus affichés à l'écran par l'OSD. Ils ne sont pas toujours faciles à appréhender. De plus, il n'y a aucune aide pour vous aider à paramétrer correctement les commandes du moniteur. Les paramètres d'affichage de chaque utilisateur peuvent être enregistrés. Cela permet de pouvoir choisir facilement des caractéristiques d'affichage si plusieurs personnes utilisent le même moniteur ou si un même utilisateur a prédéfini plusieurs réglages basés sur un contenu ou des conditions d'éclairage différents.



■ Fonctionnalité de base

MagicTune™ est un utilitaire qui permet un réglage du moniteur et des couleurs en utilisant le protocole [DDC/CI \(Interface de contrôle des données relatives à l'affichage\)](#). Tous les réglages de l'affichage sont réalisés via le logiciel pour ne plus avoir à utiliser les menus de l'OSD. MagicTune™ gère Windows™ 98SE, Me, 2000, XP Home, et XP Professional.

Il est recommandé d'utiliser MagicTune™ sous Windows™ 2000 ou version ultérieure.

MagicTune™ vous permet un réglage précis de l'affichage. Il vous permet aussi d'enregistrer et d'utiliser facilement la configuration de votre moniteur qui vous convient le mieux.



■ Mode OSD

Le mode OSD permet un réglage facile des paramètres du moniteur sans suivre les étapes prédéfinies. Vous pouvez accéder à chaque élément du menu pour un réglage facile.

Le programme MagicTune™ est un programme complémentaire pour les moniteurs. Certains systèmes informatiques équipés d'un pilote vidéo ou du dernier pilote ne sont pas compatibles avec MagicTune™. Visitez le site Web de MagicTune™ pour obtenir un support technique le concernant.

Toutes les informations contenues dans ce document peuvent être modifiées sans préavis.
MagicTune™ est une marque déposée de SAMSUNG ELECTRONICS CO., Inc.
Windows™ est une marque déposée de Microsoft Corp.
Les autres marques déposées sont la propriété de leurs propriétaires respectifs.

Installation

1. Insérez le CD-ROM d'installation dans le lecteur de CD-ROM.
2. Cliquez sur le fichier d'installation de MagicTune.
3. Sélectionnez la langue utilisée lors de l'installation puis cliquez sur "Suivant".



4. Lorsque la fenêtre InstallShield Wizard apparaît, cliquez sur "Suivant".

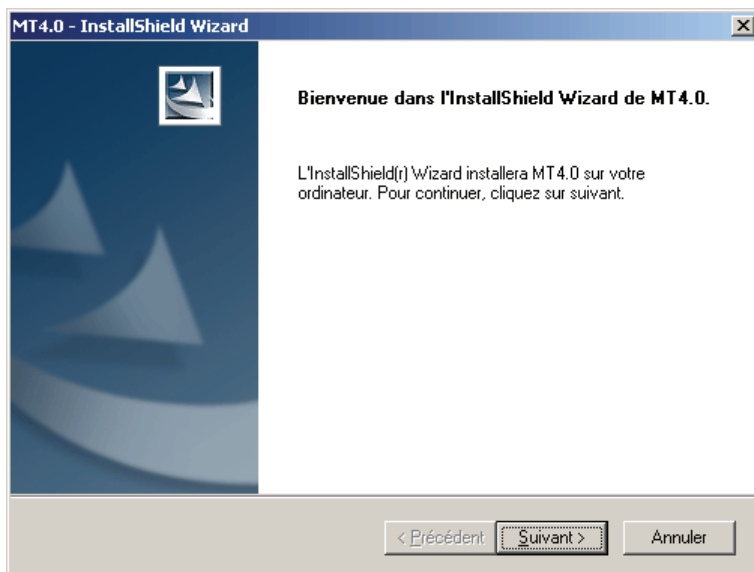

5. Cochez "J'accepte les termes du contrat de licence" pour accepter les termes d'utilisation.

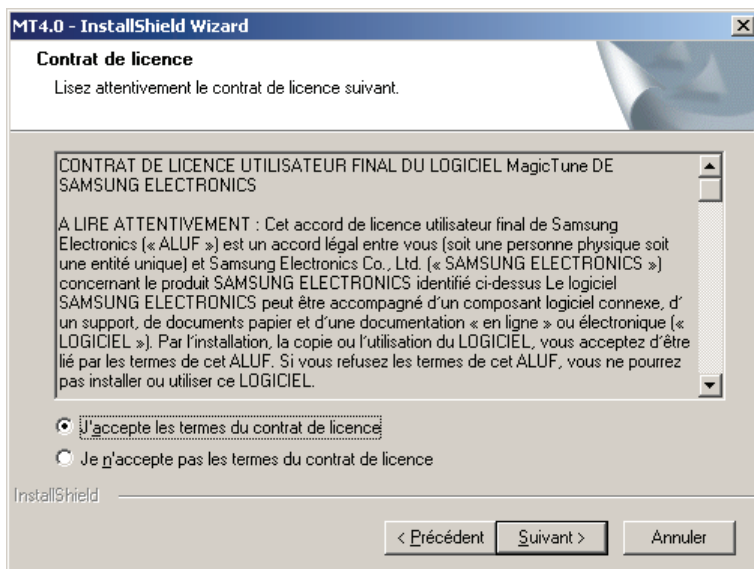

6. Sélectionnez un dossier dans lequel peut s'installer le programme MagicTune.

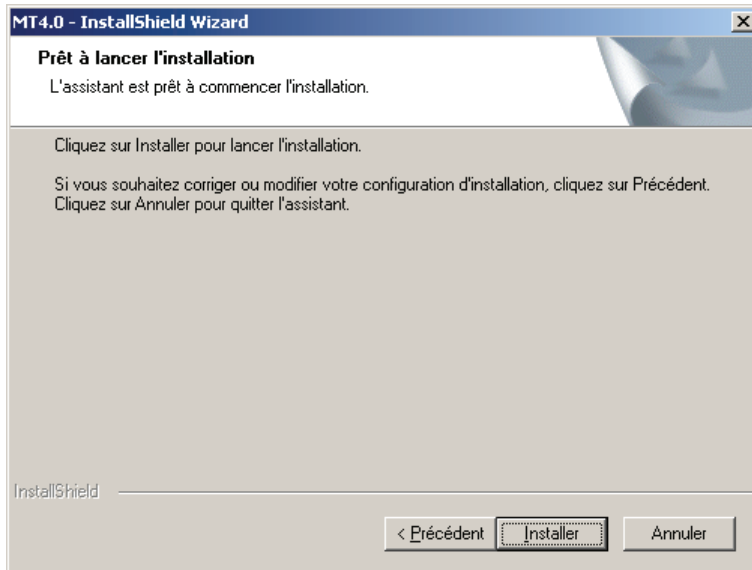

7. Cliquez sur "Installer".

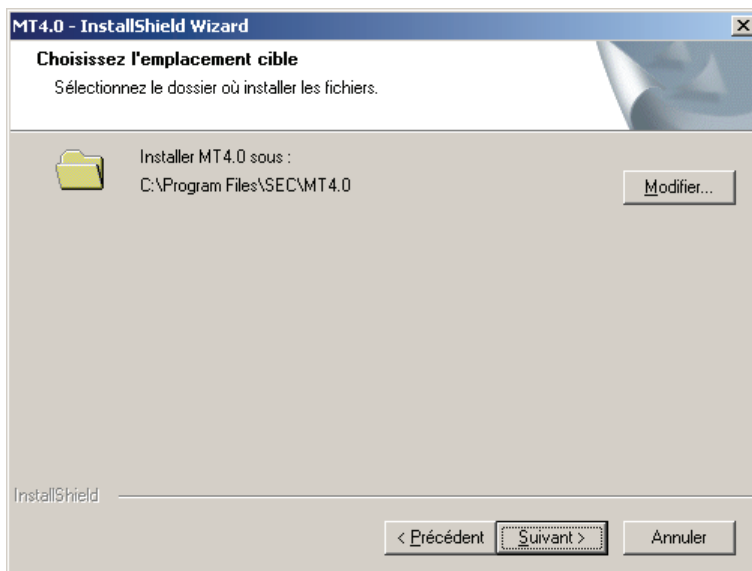

8. La fenêtre "Etat de l'installation".

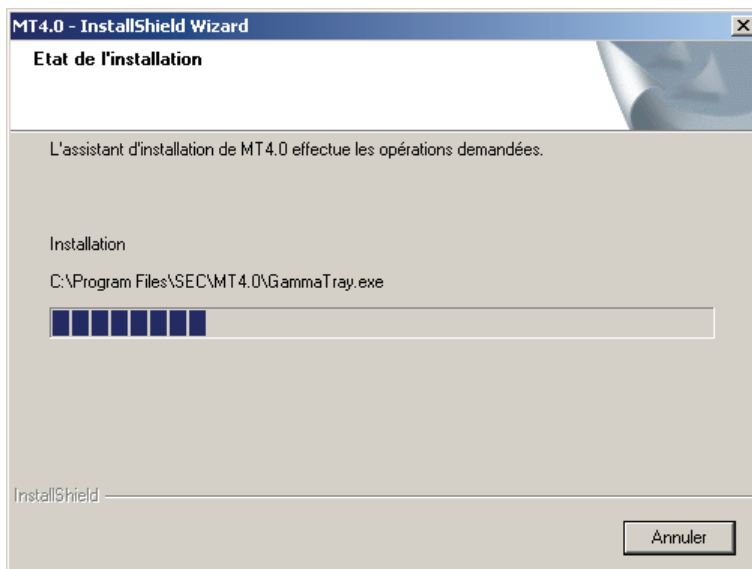

9. Cliquez sur "Terminer".

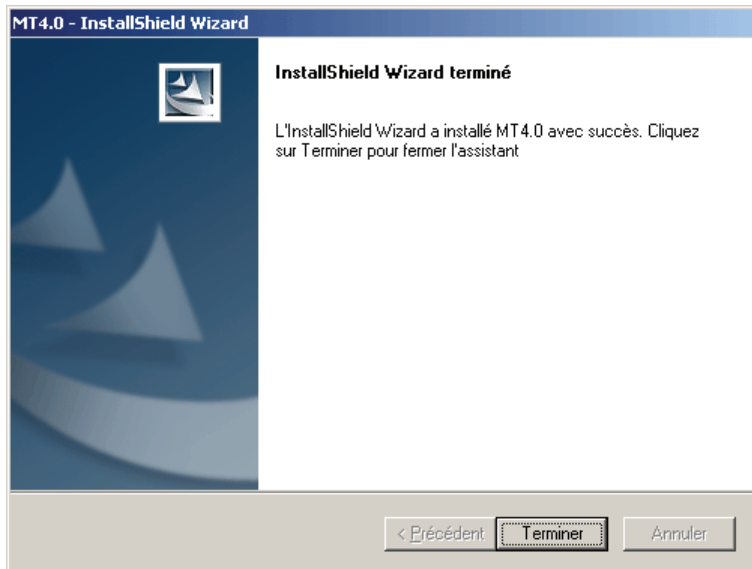

10. Lorsque l'installation est terminée, l'icône exécutable de MagicTune apparaît sur votre bureau.

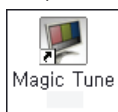

Double-cliquez sur cette icône pour lancer le programme.



L'icône de MagicTune peut ne pas être visible. Cela dépend des spécificités de votre système informatique ou de votre moniteur. Si cela vous arrive, appuyez sur la touche F5.



? Problèmes d'installation

L'installation de MagicTune peut être affectée par différents facteurs tels que la carte vidéo, la carte mère ou l'environnement réseau. Référez-vous au chapitre "En cas de problème" si vous avez rencontré des difficultés pendant l'installation.

i Configuration recommandée

Systemes d'exploitation

- Windows™98 SE
- Windows™ Me
- Windows™ 2000
- Windows™ XP Home Edition
- Windows™ XP Professional



Il est recommandé d'utiliser MagicTune sous Windows™2000 ou version ultérieure.

Matériel

- 32Mo de mémoire ou supérieur
- 25Mo de disque dur ou supérieur

Allez sur le [site web](#) de MagicTune pour trouver un support technique concernant MagicTune, une Foire aux questions (FAQ) (questions et réponses) ainsi que les mises à jour des logiciels.

Toutes les informations contenues dans ce document peuvent être modifiées sans préavis.
MagicTune est une marque déposée de SAMSUNG ELECTRONICS CO., Inc.
Windows est une marque déposée de Microsoft Corp.
Les autres marques déposées sont la propriété de leurs propriétaires respectifs.

MagicTune™ Aide

Généralités | Installation | **Mode OSD** | Calibration des couleurs | Désinstaller | En cas de problème

MagicTune vous permet un réglage précis de l'affichage. Il vous permet aussi d'enregistrer et d'utiliser facilement la configuration de votre moniteur qui vous convient le mieux.



- **Suivant les spécificités de chaque moniteur, il risque d'y avoir des différences entre les explications contenues dans le manuel et ce qu'affiche le mode OSD.**
- **Lorsque Rotation fonctionne, une partie du programme de MagicTune peut ne pas fonctionner correctement.**

- **Le mode MagicTune control est différent selon les modèles d'écran.**

Mode OSD

Pour tous les moniteurs, le mode OSD facilite le réglage des paramètres. Lorsqu'ils sont sélectionnés, chaque onglet de la fenêtre de contrôle affiche une description générale des éléments de réglage du sous-menu. Lorsqu'ils sont sélectionnés, chaque onglet affiche une liste de menus. Pour un réglage rapide des paramètres du moniteur, le mode OSD vous permet un accès facile et agréable aux différents onglets et éléments de sous-menus.

■ Définition des boutons

OK	Applique tous les changements définis puis ferme MagicTune.
Réinitialiser	Restaure les valeurs par défaut du moniteur des paramètres présents dans la fenêtre active.
Annuler	Permet de quitter MagicTune sans appliquer les changements définis. Si vous n'avez modifié aucun paramètre dans la fenêtre de contrôle et que vous cliquez sur "Annuler", cela n'aura aucune conséquence.



■ Définition de l'onglet Image

Permet à l'utilisateur de régler les paramètres de l'écran à sa convenance.

Luminosité	Éclairci ou assombri l'ensemble de l'écran. Les détails de l'image des zones les plus sombres peuvent disparaître si la luminosité n'est pas réglée comme il faut. Réglez la luminosité pour obtenir les meilleures conditions de visualisation possibles.
Contraste	Règle la différence de luminosité entre les zones claires et les zones sombres de l'écran. Il détermine la netteté de l'image.
Résolution	Liste toutes les résolutions que peut gérer ce programme.

Premere nuovamente il pulsante MagicBright e selezionare la modalità desiderata.
- quattro diverse modalità:

1. Texte: Pour tout ce qui est documentation ou lors d'importants travaux dans des textes.

- MagicBright™**
2. Internet: Pour tout ce qui est travail dans des images complexes comme des textes et des graphiques.
 3. Divertissement: Pour regarder des films venant du lecteur de DVD ou d'un CD Vidéo.
 4. Personnaliser: Bien que les valeurs aient été rigoureusement choisies par nos ingénieurs, les valeurs préconfigurées peuvent ne pas vous convenir. Cela dépend de vos goûts. Si tel est le cas, réglez la Brightness (Luminosité) et le Contrast (Contraste) en utilisant le menu de l'OSD.
-



▣ Définition de l'onglet Couleurs

Règle la "chaleur" de l'arrière-plan du moniteur ou de la couleur de l'image.



MagicColor et Gamma ne s'affichent que sur les écrans prenant en charge ces fonctions.

Le ton de la couleur peut être changé.

- Chaude 2 - Chaude 1 - Normale - Froide 1 - Froide 2 - Froide 3 - Froide 4
- Arr.

Teinte



Le mode Color Tone est différent selon les modèles d'écran. Certains écrans ne prennent en charge que quatre modes (Chaude, Normale, Froide, Personn.).

Contrôle couleurs

Règle les couleurs de l'image du moniteur.
Vous pouvez modifier la couleur de votre moniteur suivant votre préférence.

- **Non disponible**

Calibrage

Il s'agit du processus selon lequel les couleurs de votre choix sont optimisées et enregistrées. Vous allez trouver MagicTune très utile si vous faites partie de ceux qui souhaitent pouvoir voir leurs images avec tous leurs détails - y compris les images web et celles produites par un appareil photo ou un scanner numérique.

MagicColor est une nouvelle technologie, développée exclusivement par Samsung, pour améliorer les images numériques et afficher encore plus efficacement des couleurs naturelles sans altérer la qualité de l'image.

MagicColor

1. Arr. : Pour revenir au mode d'origine.
2. Démo : L'écran sans MagicColor apparaît à droite et celui avec MagicColor apparaît à gauche
3. Complet : Pour afficher encore plus clairement des couleurs naturelles vives.
4. Intelligent : Pour afficher non seulement des couleurs vives mais également une couleur de peau encore plus clairement.

La correction gamma modifie la luminance des couleurs en appliquant une luminance intermédiaire.

Gamma



Le mode Gamma est différent selon les modèles d'écran. Certains écrans ne prennent en charge que trois modes (Mode1, Mode2, Mode3)

6 couleurs

Fait référence au processus qui optimise les couleurs en fonction des besoins de l'utilisateur et qui maintient les couleurs optimisées. MagicTune est utile pour les utilisateurs qui souhaitent visualiser des images, notamment des images Web ou des photos prises par un appareil photo numérique ou un scanner, par l'intermédiaire de Windows.

- Saturation - Pour ajuster les couleurs.
- Teinte - Pour ajuster les nuances des couleurs.
- Régler - Pour réinitialiser les valeurs par défaut du moniteur.



▣ Définition de l'onglet Géométrie

Réglez les valeurs Fine (Réglage précis), Coarse (Normal) et Position.

Configuration des images

- Fine : Supprime le bruit tel que les bandes horizontales.
Si les parasites persistent même après le réglage fin, recommencez après avoir réglé la fréquence (vitesse de rafraîchissement).
- Grossière : Supprime le bruit tel que les bandes verticales.
Le réglage de base peut déplacer l'image dans l'écran. Vous aurez peut-être à la replacer au milieu en utilisant le menu Horizontal Control (Contrôle Horizontal).
- Configuration automatique : Le réglage automatique permet au moniteur de s'adapter de lui-même au signal vidéo entrant. Les valeurs Fine, Grossière et Position sont réglées automatiquement.

Position

Permet de régler la position horizontale et verticale de l'écran.

Netteté

Suivez ces instructions pour modifier la clarté de l'image.



▣ Définition de l'onglet Option

Vous pouvez configurer MagicTune en utilisant les options suivantes.

Affiche la boîte de dialogue des préférences. Les préférences sélectionnées sont identifiables grâce au "V" dans la case à cocher. Pour sélectionner ou désélectionner une préférence, positionnez votre curseur sur la case à cocher et cliquez.

Préférence

- Activer menu plateau des tâches - Pour accéder aux menus MagicTune™, cliquez sur l'icône du [task tray menu] (plateau des tâches).
Les menus ne s'affichent pas si l'option [Enable System Tray] (Activer le plateau système) est désélectionnée dans [Options] → [Basic Settings] (Réglage par défaut).
- Sélectionner langue - La langue choisie n'affecte que l'OSD.

Sélection Source

- Analog
- Digital

Fait référence au processus qui optimise les couleurs et maintient les couleurs optimisées au cours d'un test de daltonisme partiel.

Faibl. Couleur

- Off - Pour annuler le mode de daltonisme partiel.
- Personn. - Test de daltonisme partiel
- Régler - Pour réinitialiser les valeurs par défaut du moniteur.

PIP

When external A/V devices such as VCRs or DVDs are connected to the monitor, PIP allows you to watch video from those devices in a small window super-imposed on the PC Video signal. (Off / On)

PIP

Activez ou désactivez la fenêtre PIP.

Source

Sélectionnez la source d'entrée pour la fenêtre PIP.

Taille

Pour changer la Taille de la fenêtre PIP .

Position Pour changer la Position de la fenêtre PIP .



■ Définition de l'onglet Support

Affiche les Infos Moniteur ainsi que le numéro de version du programme et vous permet d'utiliser la fonction Aide.

Aide Rendez vous sur le site web de MagicTune ou ouvrez les fichiers d'aide (Manuel de l'utilisateur) si vous avez besoin d'aide lors de l'installation ou de l'utilisation de MagicTune. Le Manuel de l'utilisateur s'ouvre dans n'importe quelle fenêtre de navigation.

ID gestion Vous pouvez utiliser le serveur pour contrôler l'écran Client.
(Le programme de serveur doit être installé pour utiliser ce programme en tant que client)

Nom d'utilisateur Affiche le nom d'utilisateur enregistré dans l'ordinateur.

ID utilisateur Affiche l'ID d'utilisateur enregistré dans l'ordinateur.

IP serveur Ecrivez l'IP de serveur.

Service Ecrivez le service.

Adresse Ecrivez l'emplacement.

Version Afficher le numéro de version de MagicTune.

Le programme MagicTune™ est un programme complémentaire pour les moniteurs.
Certains systèmes informatiques équipés d'un pilote vidéo ou du dernier pilote ne sont pas compatibles avec MagicTune™.
Visitez le site Web de MagicTune™ pour obtenir un support technique le concernant.

Toutes les informations contenues dans ce document peuvent être modifiées sans préavis.
MagicTune™ est une marque déposée de SAMSUNG ELECTRONICS CO., Inc.
Windows™ est une marque déposée de Microsoft Corp.
Les autres marques déposées sont la propriété de leurs propriétaires respectifs.

MagicTune™ Aide

Généralités | Installation | Mode OSD | **Calibration des couleurs** | Désinstaller | En cas de problème

Calibration des couleurs

1. Calibration des couleurs

"Réglage des couleurs" vous guide pour que permette à votre moniteur d'afficher des couleurs optimales.

Procédez suivant ces cinq étapes pour obtenir un réglage optimal des couleurs pour votre moniteur.

1. Utilisez "Ascenseur de réglage de la Luminosité" pour faire correspondre la luminosité de la surface de contrôle avec la luminosité de la forme de l'arrière-plan.
2. Lorsque vous détectez une couleur spéciale dans la "surface de contrôle", déplacez le curseur de contrôle dans la direction de la couleur en vous référant au "cercle des couleurs de référence".
=> Lorsque vous avez terminé le réglage, vous ne devez plus détecter de couleur dans la surface de contrôle.
3. Lorsque vous en avez terminé avec l'étape 1, cliquez sur le bouton "Suivant".
4. Répétez les procédures 1), 2), 3) pour les étapes 2 à 5 restantes.
5. Vous pouvez facilement visualiser les effets des réglages en cliquant sur le bouton "Aperçu"!



2. Aperçu



Appuyez sur le bouton "Aperçu" dans "Réglage de couleurs"
L'image ci-dessus va s'afficher.

1. Appuyez sur le bouton "Afficher calibration" pour voir les effets des réglages que vous venez de faire.
2. Appuyez sur le bouton "Afficher décalibration" pour voir l'image originale.

Le programme MagicTune™ est un programme complémentaire pour les moniteurs.
Certains systèmes informatiques équipés d'un pilote vidéo ou du dernier pilote ne sont pas compatibles avec MagicTune™.
Visitez le site Web de MagicTune™ pour obtenir un support technique le concernant.

Toutes les informations contenues dans ce document peuvent être modifiées sans préavis.
MagicTune™ est une marque déposée de SAMSUNG ELECTRONICS CO., Inc.
Windows™ est une marque déposée de Microsoft Corp.
Les autres marques déposées sont la propriété de leurs propriétaires respectifs.

MagicTune™ Aide

Généralités | Installation | Mode OSD | Calibration des couleurs | **Désinstaller** | En cas de problème

Désinstaller

Le programme MagicTune™ ne peut être supprimé qu'en utilisant l'option "Ajout/Suppression de programmes" du Panneau de configuration de Windows™.

Suivez les étapes suivantes pour désinstaller MagicTune™.

1. Allez dans la [Barre des tâches] ' [Démarrer] ' [Paramètres] puis dans [Panneau de configuration]. Si le programme fonctionne avec Windows™ XP, allez dans le [Panneau de configuration] du menu [Démarrer].
2. Dans le Panneau de configuration, cliquez sur l'icône "Add or Remove Programs(Ajout/Suppression de programmes)".
3. Dans la fenêtre "Add or Remove Programs(Ajout/Suppression de programmes)", descendez jusqu'à "MagicTune™". Cliquez dessus pour le mettre en surbrillance.
4. Cliquez sur le bouton "Change/Remove(Modifier/Supprimer)" pour supprimer le programme.
5. Cliquez sur "Yes(Oui)" pour lancer le processus de désinstallation.
6. Attendez que la boîte de dialogue "Uninstall Complete(Suppression terminée)" apparaisse.

Allez sur le [site web](#) de MagicTune™ pour trouver un support technique concernant MagicTune™, une Foire aux questions (FAQ) (questions et réponses) ainsi que les mises à jour des logiciels.

Le programme MagicTune™ est un programme complémentaire pour les moniteurs. Certains systèmes informatiques équipés d'un pilote vidéo ou du dernier pilote ne sont pas compatibles avec MagicTune™. Visitez le site Web de MagicTune™ pour obtenir un support technique le concernant.

Toutes les informations contenues dans ce document peuvent être modifiées sans préavis.
MagicTune™ est une marque déposée de SAMSUNG ELECTRONICS CO., Inc.
Windows™ est une marque déposée de Microsoft Corp.
Les autres marques déposées sont la propriété de leurs propriétaires respectifs.

En cas de problème

Le système informatique actuel est incompatible avec MagicTune™.

? Appuyez sur OK et cliquez sur le "Raccourci vers le site MagicTune" pour obtenir de plus amples informations.

 Une erreur peut survenir si votre carte vidéo/graphique n'apparaît pas dans la liste "Disponible".
(Les cartes vidéo les plus récentes ou les plus anciennes peuvent ne pas être compatibles.)

 La section Dépannage se trouve sur notre page d'accueil.

 Une erreur peut survenir si le fabricant de la carte a modifié le pilote de la carte vidéo ou la puce de mémoire graphique, même si la carte vidéo apparaît dans la liste.

 La section Dépannage se trouve sur notre page d'accueil.

 Vérifiez que votre moniteur a été fabriqué par Samsung.
Les produits d'autres fabricants peuvent générer des erreurs.

 Seul les produits Samsung sont compatibles avec cette fonctionnalité.

 Une erreur peut survenir avec d'anciens moniteurs de marque Samsung.
Vérifiez que votre moniteur est compatible avec MagicTune™.

 Cette fonction n'est prise en charge que par les moniteurs indiqués sur notre page d'accueil.
Les anciens modèles ne sont pas pris en charge. Il est donc important de vérifier la compatibilité du moniteur avant tout achat.

 Une erreur se produit en l'absence de toute information sur EDID (Extended Display Identification Data) pour le présent moniteur.
L'erreur survient lorsque, depuis le bureau, vous sélectionnez Démarrer > Paramètres > Panneau de configuration > Système > Matériel > Gestionnaire de périphériques > Moniteur, lorsque le "Moniteur Plug and Play" actuel est supprimé et que le nouveau matériel est recherché sans que le système ne parvienne à trouver un "Moniteur Plug and Play".

 La section Dépannage se trouve sur notre page d'accueil.

 Une erreur survient si vous remplacez le moniteur par un nouveau alors que le système est hors tension et qu'il n'a pas été redémarré.

 Chaque fois que vous remplacez le moniteur, redémarrez le système avant d'utiliser MagicTune™.

 Une erreur survient lorsque le pilote de la carte vidéo n'a pas été correctement installé.

Cela se produit lorsque la liste de cartes vidéo actuelle ne s'affiche pas normalement. Vous pouvez vérifier via Démarrer > Paramètres > Système > Matériel > Gestionnaire de périphériques > Carte graphique.



Rendez-vous sur la page d'accueil du fabricant de la carte vidéo et téléchargez le pilote le plus récent.

Pour de plus amples informations sur la carte vidéo, contactez le fabricant.

? Pour assurer un fonctionnement normal, redémarrez votre système.

 Une erreur survient lorsque le système n'a pas redémarré après l'installation de MagicTune™.
(Win98SE et WinMe uniquement.)



Redémarrez le système avant utilisation.

? Pour obtenir la meilleure performance de MagicTune™, configurez-le en résolution optimale. Reportez-vous au manuel d'utilisation pour connaître les paramètres de résolution optimale.

 Si vous ne sélectionnez pas la résolution optimale et n'effectuez pas l'Etalonnage Color, le moniteur ne peut être paramétré pour des conditions optimales.



Reportez-vous au manuel pour connaître les paramètres de résolution optimale.

? Cette carte vidéo ne prend pas en charge MagicTune™. Installez un nouveau pilote de carte vidéo.

 Une erreur survient lorsque le pilote de la carte vidéo n'a pas été correctement installé.

Cela se produit lorsque la liste de cartes vidéo actuelle ne s'affiche pas normalement. Vous pouvez vérifier à partir de Démarrer > Paramètres > Système > Matériel > Gestionnaire de périphériques > Carte graphique.



Rendez-vous sur la page d'accueil du fabricant de la carte vidéo et téléchargez le pilote le plus récent.

Pour de plus amples informations sur la carte vidéo, contactez le fabricant.

? Le programme Highlight utilise les lignes de communication, vous devez donc quitter le programme Highlight avant d'ouvrir MagicTune™.

 Certains moniteurs cathodiques Samsung prennent en charge la fonction Highlight.

L'utilisation simultanée de la fonction Highlight et de MagicTune™ peut engendrer des conflits à l'origine d'erreurs.



Mettez Highlight HORS tension avant d'utiliser MagicTune™.



En cas de problème

- MagicTune™ peut ne pas fonctionner si le moniteur a été remplacé ou si le pilote de la carte graphique a été mis à jour alors que MagicTune™ fonctionnait. Si tel est le cas, redémarrez votre système.

Symptôme

Liste à Vérifier

Solutions

À vérifier si MagicTune™ ne fonctionne pas correctement.

La fonction MagicTune™ est disponible uniquement sur les PC (VGA) qui fonctionnent sous un système d'exploitation Windows acceptant la fonctionnalité Plug and Play.

* Pour vérifier si votre PC peut prendre en charge la fonction MagicTune™, procédez comme suit (sous Windows™ XP) :

Panneau de configuration → Performances et maintenance → Système → Matériel → Gestionnaire de périphériques → Moniteurs.
Après avoir supprimé le moniteur Plug and Play, sélectionnez Ecran Plug-and-Play en lançant une recherche d'un nouveau matériel.

MagicTune™ est un logiciel supplémentaire pour le moniteur. Certaines cartes graphiques peuvent ne pas prendre en charge votre moniteur. En cas de problème avec la carte graphique, rendez-vous sur notre site Web pour consulter la liste des cartes graphiques compatibles fournie.
<http://www.samsung.com/monitor/MagicTune>

MagicTune™ ne fonctionne pas correctement.

Avez-vous changé de PC ou de carte graphique ?

Téléchargez le programme le plus récent. Le programme peut être téléchargé sur le site <http://www.samsung.com/monitor/MagicTune>.

- Allez sur le [site web](#) de MagicTune™ pour trouver un support technique concernant MagicTune™, une Foire aux questions (FAQ) (questions et réponses) ainsi que les mises à jour des logiciels.
- Visitez notre [site Web](#) et téléchargez le logiciel d'installation de MagicTune™ MAC.

Le programme MagicTune™ est un programme complémentaire pour les moniteurs. Certains systèmes informatiques équipés d'un pilote vidéo ou du dernier pilote ne sont pas compatibles avec MagicTune™. Visitez le site Web de MagicTune™ pour obtenir un support technique le concernant.

Toutes les informations contenues dans ce document peuvent être modifiées sans préavis.
MagicTune™ est une marque déposée de SAMSUNG ELECTRONICS CO., Inc.
Windows™ est une marque déposée de Microsoft Corp.
Les autres marques déposées sont la propriété de leurs propriétaires respectifs.

Présentation

● Qu'est-ce que MagicRotation ?



En règle générale, les écrans d'ordinateur ne peuvent afficher les données qu'en mode paysage.

De plus en plus d'utilisateurs sont amenés à consulter régulièrement des documents, des pages Web ou encore des e-mails. Ces types d'applications sont plus faciles à consulter en mode portrait, qui peut afficher un document entier à l'écran. Ce principe accroît considérablement la productivité de l'utilisateur, qui peut permuter à son gré entre les modes paysage et portrait.

Le logiciel MagicRotation de Samsung Electronics, Inc. fournit une fonction de rotation (0, 90, 180, 270 degrés) qui permet un usage optimal d'un écran d'ordinateur, améliore sa visualisation et accroît la productivité de l'utilisateur.



● Fonctions de base

MagicRotation tourne sous Windows™ 98 SE, ME, NT 4.0, 2000, XP Édition familiale et XP Professionnel.

* Windows™ est une marque déposée de Microsoft Corporation, Inc.

Les spécifications peuvent être modifiées sans préavis.
MagicRotation est une marque commerciale de SAMSUNG ELECTRONICS CO.,Ltd.
Toutes les autres marques commerciales de produit mentionnées dans ce document peuvent être des marques commerciales déposées de leur société respective.

Installation

1. Insérez le CD d'installation dans le lecteur de CD-ROM.
2. Cliquez sur le fichier d'installation MagicRotation.
3. Choisissez la langue d'installation puis cliquez sur "Suivant".

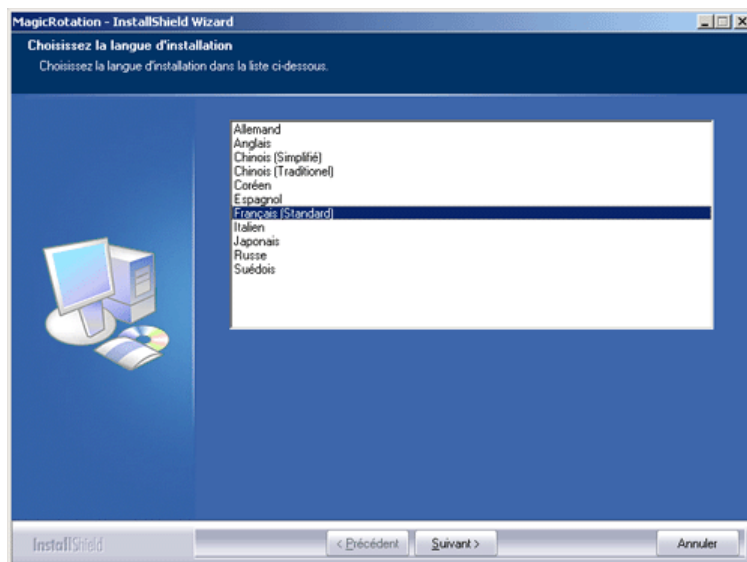

4. Lorsque la fenêtre de l'assistant d'installation s'affiche, cliquez sur "Suivant".

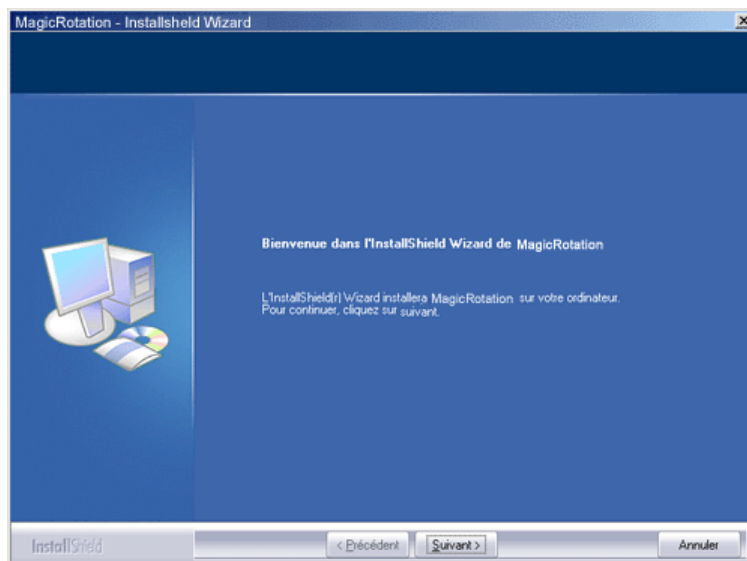

5. Cliquez sur "J'accepte les termes du Contrat de licence".

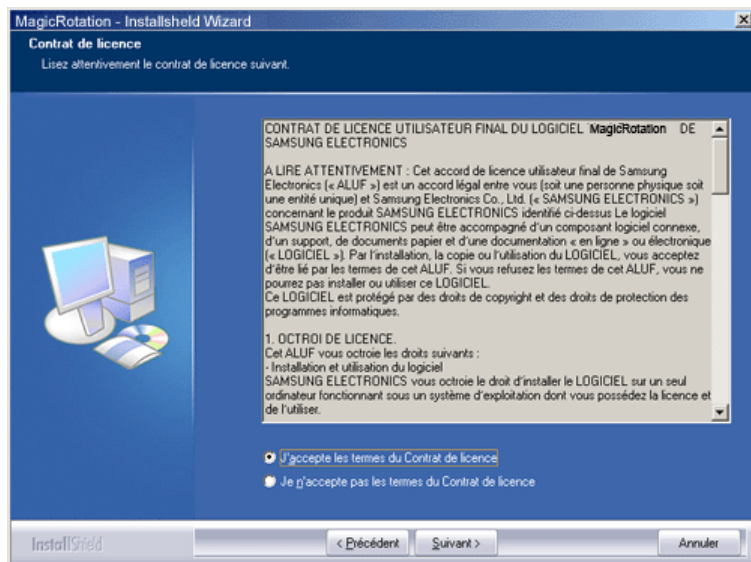

6. Choisissez le dossier dans lequel vous voulez installer le programme MagicRotation.

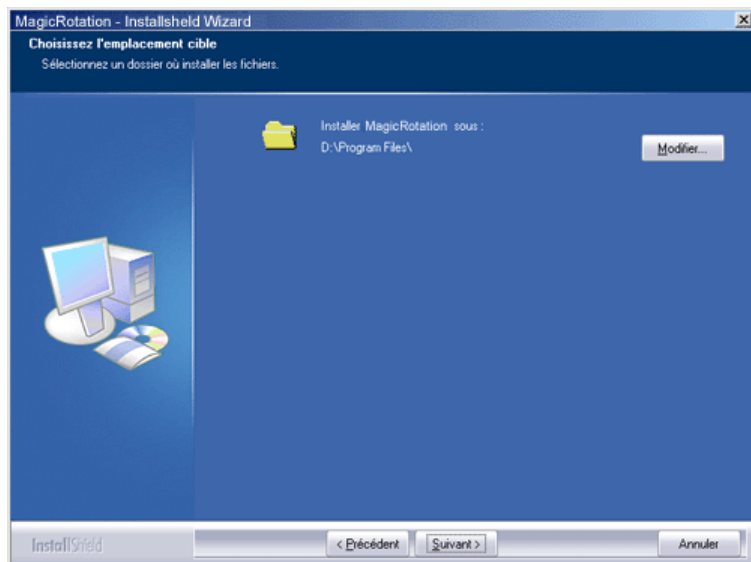

7. Cliquez sur "Installer".

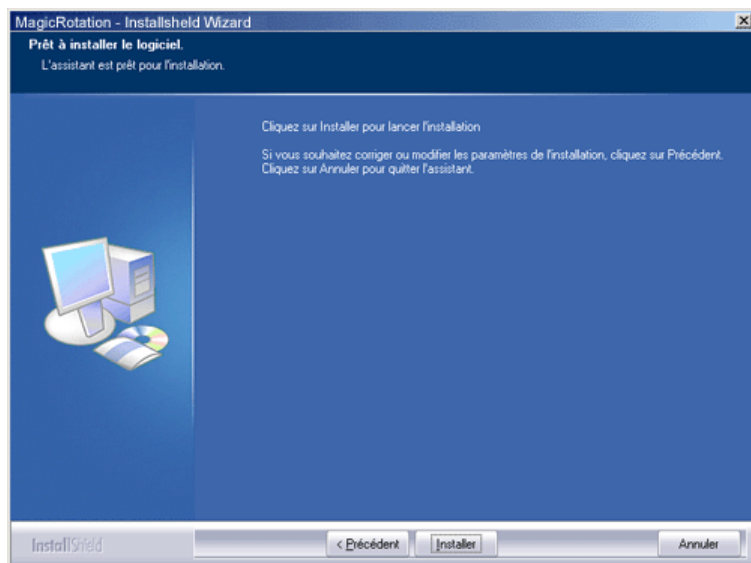

8. La fenêtre "Etat de l'installation" s'affiche.

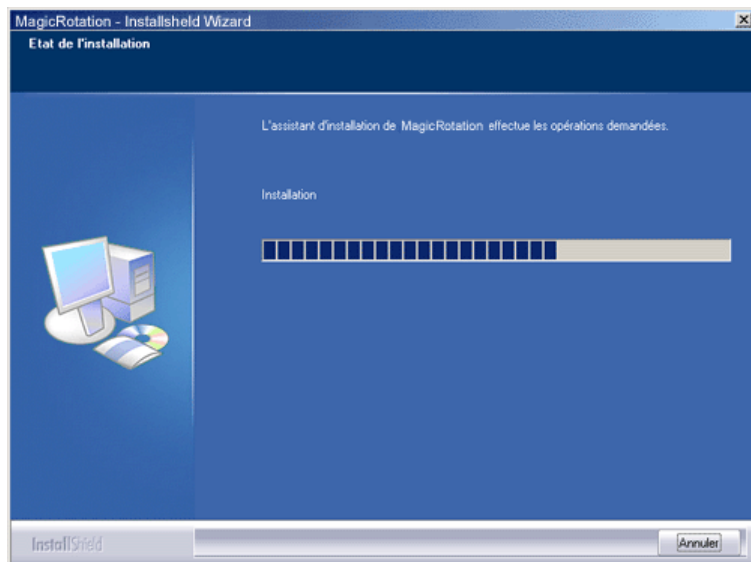

9. Cliquez sur "Terminer".

Vous devez redémarrer le système pour que MagicRotation fonctionne correctement.

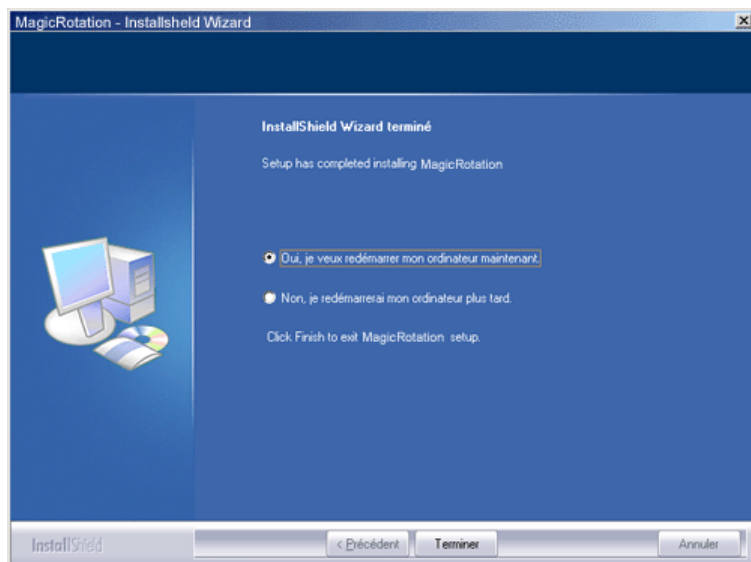

10. Lorsque l'installation est terminée, l'icône de MagicRotation s'affiche sur votre bureau.



Problèmes d'installation

L'installation de MagicRotation peut être influencée par des facteurs tels que la carte graphique, la carte mère et l'environnement de réseau. Consultez la section "Dépannage" si vous rencontrez des problèmes au cours de l'installation.

Limitations

1. Le pilote d'affichage doit être chargé correctement pour que MagicRotation fonctionne correctement.
Le pilote d'affichage installé doit être la version la plus récente fournie par le constructeur.
2. Si certaines applications, telles que Windows Media Player, Real Player, etc. n'affichent pas correctement les vidéos dans les modes d'orientation 90, 180 et 270, procédez

comme suit :

- Fermez l'application.
- Sélectionnez l'orientation (90, 180, 270) selon laquelle vous voulez afficher l'application.
- Redémarrez l'application.

Dans la plupart des cas, cette procédure devrait permettre de résoudre le problème.

3. Les applications utilisateur qui emploient OpenGL et DirectDraw (dessin en 3D) ne fonctionnent pas dans le mode d'orientation sélectionné (90, 180, 270).
P.ex. jeux en 3D
4. Les applications DOS en mode Plein écran ne fonctionnent pas dans le mode d'orientation sélectionné (90, 180, 270).
5. Le mode double n'est pas pris en charge dans Windows™ 98, ME et NT 4.0.
6. MagicRotation ne prend pas en charge le mode 24 bits par pixel (résolution/qualité des couleurs).
7. Si vous remplacez votre carte graphique, il est conseillé de désinstaller au préalable le logiciel MagicRotation.

● Configuration requise

Systeme d'exploitation

- Windows™ 98 SE
- Windows™ Me
- Windows™ NT 4.0
- Windows™ 2000
- Windows™ XP Édition familiale
- Windows™ XP Professionnel

Matériel

- Au moins 128 Mo de mémoire (recommandé)
- Au moins 25 Mo d'espace libre sur le disque dur

Service Packs

- Il est conseillé d'installer le Service Pack le plus récent sur votre système.
- Sous Windows™ NT 4.0, il est conseillé d'installer Internet Explorer 5.0 ou une version ultérieure avec le composant Active Desktop.

* Pour plus d'informations, visitez le site Web MagicRotation.

* Windows™ est une marque déposée de Microsoft Corporation, Inc.

Les spécifications peuvent être modifiées sans préavis.
MagicRotation est une marque commerciale de SAMSUNG ELECTRONICS CO.,Ltd.
Toutes les autres marques commerciales de produit mentionnées dans ce document peuvent être des marques commerciales déposées de leur société respective.

- Lorsque la fonction de rotation est activée, il se peut qu'une partie du programme MagicTune™ ne fonctionne pas normalement.
- AutoRotation : L'image à l'écran pivote automatiquement lorsque le moniteur subit une rotation.

Pour exécuter Auto Rotation, suivez les instructions ci-dessous.

- Installez les programmes MagicRotation™ et MagicTune™ 3.6 sur votre ordinateur
 - Démarrez MagicTune 3.6
 - Option → Préférences → Activez la case à cocher dans le menu **Activer menu plateau des tâches**.
-
- Le programme MagicRotation™ ne peut pas être fourni car un socle simple ne prend pas en charge la fonction de pivot.
 - Un port de sortie analogique est pris en charge, ce qui permet de connecter la sortie du Client Monitor à un autre périphérique d'affichage.

Interface



- 1 **Faire pivoter** : l'affichage pivote de 90 degrés.

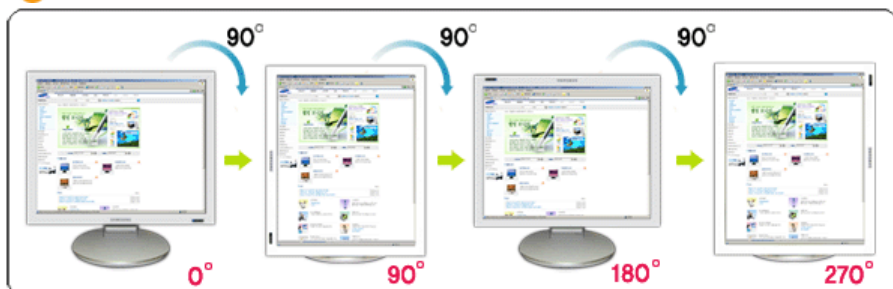

- 2 **Faire pivoter à 0** : L'affichage pivote de 0 degré à partir de l'angle actuel.

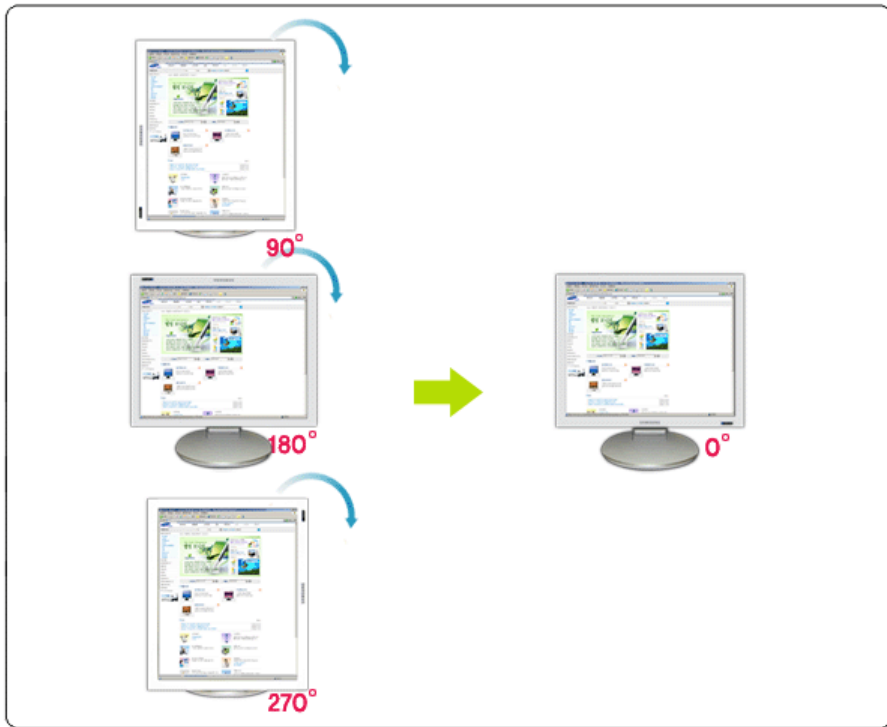

3 **Faire pivoter à 90** : L'affichage pivote de 90 degré à partir de l'angle actuel.

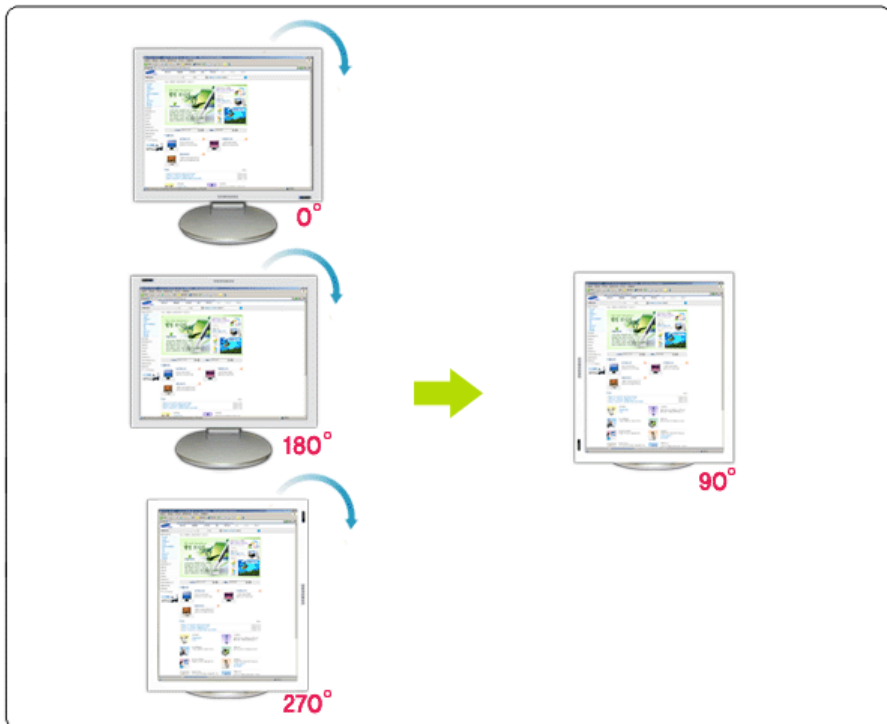

4 **Faire pivoter à 180** : L'affichage pivote de 180 degré à partir de l'angle actuel.

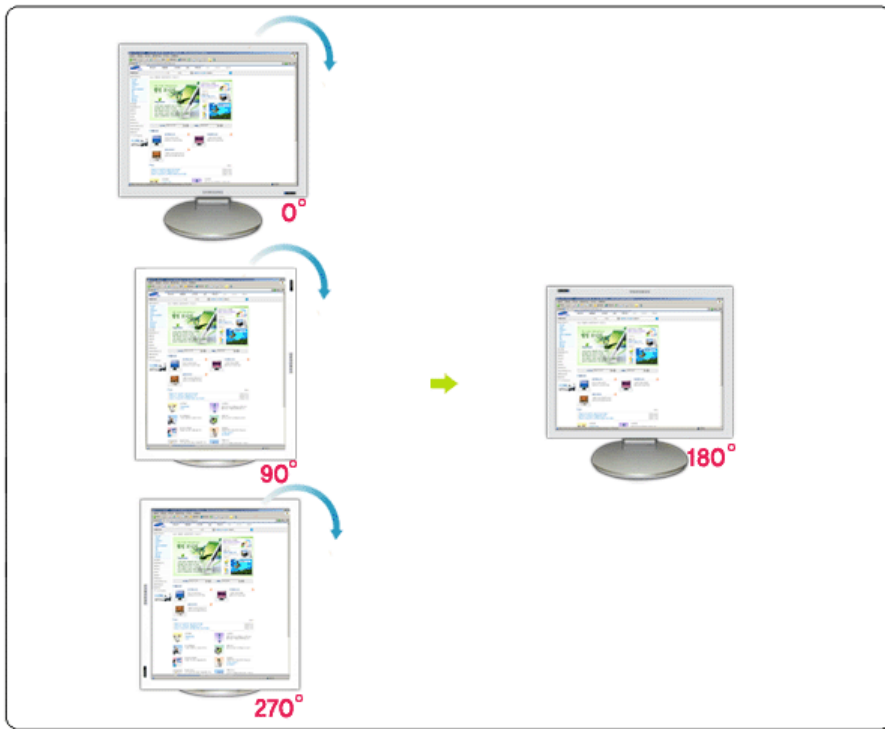

5 **Faire pivoter à 270** : L'affichage pivote de 270 degré à partir de l'angle actuel.

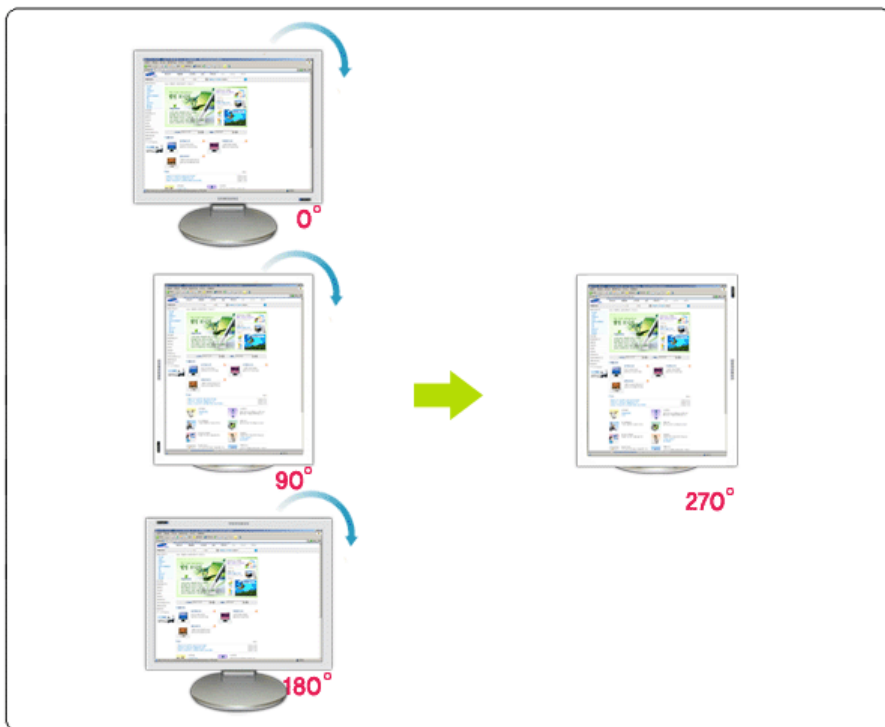

6 **Touche d'accès direct** : les touches de raccourci, disponibles par défaut, peuvent être modifiées par l'utilisateur.
 Vous pouvez remplacer une touche de raccourci par un raccourci clavier de votre choix. Vous pouvez créer ce raccourci en combinant une des touches générales aux touches Maj, Ctrl et Alt. Si le raccourci n'exige qu'une touche générale, il est représenté sous la forme "Alt + touche générale".

7 **Aide** : Affiche HELP (l'aide) du programme MagicRotation™.

8 **A propos de** : Affiche les informations sur la version et le copyright du programme MagicRotation™.

9 **Quitter** : Quitte le programme MagicRotation™.

Les spécifications peuvent être modifiées sans préavis.
MagicRotation est une marque commerciale de SAMSUNG ELECTRONICS CO.,Ltd.
Toutes les autres marques commerciales de produit mentionnées dans ce document peuvent être des marques commerciales déposées de leur société respective.

Désinstallation

Vous ne pouvez désinstaller le programme MagicRotation qu'à l'aide de l'utilitaire "Ajout/Suppression de programmes" du Panneau de configuration de Windows.

Procédez comme suit pour désinstaller MagicRotation :

1. Cliquez sur le bouton [Démarrer] dans la barre des tâches, puis sur [Paramètres] et [Panneau de configuration] dans le menu.
Sous Windows™ XP, cliquez sur [Panneau de configuration] dans le menu [Démarrer].
2. Cliquez sur l'icône "Ajout/Suppression de programmes" du Panneau de configuration.
3. Dans la fenêtre "Ajout/Suppression de programmes", faites défiler la liste jusqu'à "MagicRotation"
Cliquez sur cette entrée pour la mettre en surbrillance.
4. Cliquez sur "Modifier/Supprimer" pour désinstaller le programme.
5. Cliquez sur "Oui" pour lancer le processus de désinstallation.
6. Au terme de l'opération, une fenêtre vous informe que la désinstallation est terminée.
7. Redémarrez l'ordinateur pour terminer le processus de désinstallation.

Consultez le site Web de MagicRotation pour obtenir une assistance technique au sujet de MagicRotation. Vous y trouverez également une FAQ (questions fréquentes) et des mises à jour logicielles.

* Windows™ est une marque déposée de Microsoft Corporation, Inc.

Les spécifications peuvent être modifiées sans préavis.
MagicRotation est une marque commerciale de SAMSUNG ELECTRONICS CO.,Ltd.
Toutes les autres marques commerciales de produit mentionnées dans ce document peuvent être des marques commerciales déposées de leur société respective.

● Dépannage

● Avant d'appeler le service technique

- Le logiciel MagicRotation fonctionne en combinaison avec le pilote d'affichage fourni par le fabricant de votre carte graphique de manière à offrir des fonctionnalités de rotation de l'écran. Si le pilote d'affichage installé fonctionne de manière incorrecte ou contient des bogues, ses problèmes subsisteront après l'installation du logiciel MagicRotation. Tout comportement incorrect/aléatoire résultant de problèmes du pilote d'affichage installé n'a aucun rapport avec le logiciel MagicRotation.

Pour vérifier si un problème est dû au pilote d'affichage installé, vous pouvez utiliser la procédure de diagnostic suivante :

1. Vérifiez si le problème survient à la fois en orientation 0 degrés (paysage) et en orientation 90 degrés (portrait).
2. Vérifiez si le problème survient avec différents modes de couleur (8/16/32 bits par pixel) et en différentes résolutions (800 x 600, 1024 x 768).
3. Vérifiez si le problème se produit alors que le logiciel MagicRotation n'est pas installé.

Si le problème persiste dans l'une des situations ci-dessus, il peut être dû au pilote d'affichage installé.

Pour le résoudre, procédez comme suit :

1. Désinstallez le logiciel MagicRotation.
2. Procurez-vous la version la plus récente du pilote d'affichage auprès du constructeur de votre carte graphique.
Vous devriez trouver aisément la version la plus récente de ce pilote sur le site Web du constructeur (ATI, NVIDIA, MATROX, INTEL, etc.).
3. Installez la version la plus récente du pilote d'affichage.
4. Installez le logiciel MagicRotation. Dans la plupart des cas, cette procédure devrait permettre de résoudre le problème.

-
- Il peut arriver que MagicRotation ne fonctionne pas après le remplacement du moniteur ou si le pilote la carte graphique est mis à jour alors que MagicRotation fonctionne. Dans ce cas, redémarrez le système.

-
- Consultez le site Web de MagicRotation pour obtenir une assistance technique au sujet de MagicRotation. Vous y trouverez également une FAQ (questions fréquentes) et des mises à jour logicielles.

Les spécifications peuvent être modifiées sans préavis.
MagicRotation est une marque commerciale de SAMSUNG ELECTRONICS CO.,Ltd.
Toutes les autres marques commerciales de produit mentionnées dans ce document peuvent être des marques commerciales déposées de leur société respective.



List à Vérifier



Avant de faire appel au service après-vente, vérifiez les informations contenues dans cette partie du manuel et regardez si les problèmes peuvent être résolus par vous-même. Si vous avez besoin d'assistance, veuillez appeler le numéro figurant sur la carte de garantie ou celui qui apparaît dans la section information, [ou encore contactez votre vendeur.](#)

Symptôme	List à Vérifier	Solutions
Pas d'image sur l'écran Je ne peux pas allumer le moniteur.	Est-ce que le câble électrique est connecté correctement?	Vérifiez la Connexion du câble électrique et la prise de courant.
	Pouvez - vous observer " Vérif. câble signal " sur l'écran?	<p>(branché au moyen du câble D-sub) Vérifiez que l'ordinateur est convenablement branché.</p> <p>(branché au moyen du câble DVI) Si le câble est correctement branché mais que vous avez toujours le même message à l'écran, il est possible que le moniteur soit en mode "Analogique". Utilisez la fonction de conversion de 'SOURCE' située en façade du moniteur pour que le moniteur vérifie de nouveau le signal d'entrée.</p>
	Si l'appareil est mis sous tension, redémarrer encore une fois votre ordinateur, l'écran de démarrage apparaît.	<p>Si l'écran de démarrage apparaît, faites démarrer l'ordinateur en mode "sans échec" (Windows ME/2000/XP), puis modifiez la fréquence de la carte vidéo. (Référer aux modes Pré-établir l'Affichage)</p> <p>Note: Si l'écran de démarrage n'apparaît pas, contactez un centre de service ou votre vendeur.</p>
Pouvez-vous voir " Mode non optimal. Mode conseillé 1920 X 1200 60Hz " sur l'écran?	<p>Vous pouvez voir ce message quand le signal de la carte vidéo dépasse la résolution maximale et la fréquence.</p> <p>Ajustez la résolution maximale et la fréquence applicable au moniteur.</p> <p>Si l'affichage dépasse WUXGA ou 75 Hz (60Hz pour WUXGA), le message "Mode non optimal", "Mode conseillé : 1920 X 1200 60Hz" s'affiche. Si l'affichage dépasse 85Hz, le moniteur ne fonctionne pas</p>	

		correctement, mais le message " Mode non optimal ", " Mode conseillé : 1920 X 1200 60 Hz " s'affiche pendant une minute. Passez au mode conseillé pendant cette période d'une minute. (Le message s'affiche de nouveau lorsque le système est redémarré.)
	Il n'y a pas d'image à l'écran.	Le moniteur est en mode de PowerSaver. Appuyez sur une touche du clavier ou bougez la souris pour activer le moniteur et restaurer l'image. Si il n'y a toujours pas d'image, appuyez sur le bouton ' SOURCE '. Appuyez de nouveau sur une touche du clavier pour activer le moniteur et restaurer l'image à l'écran.
	Le moniteur est-il connecté à l'aide du câble DVI ?	Vous risquez d'obtenir un écran blanc si vous démarrez le système avant d'avoir connecté le câble DVI, ou si vous déconnectez puis reconnectez ce même câble alors que le système est sous tension, car certaines cartes graphiques n'envoient pas de signal vidéo. Connectez le câble DVI puis redémarrez le système.
Je ne peux pas voir l'OSD	Avez-vous verrouillé le menu OSD pour empêcher des changements?	Déverrouillez l'OSD en appuyant sur le bouton Menu pendant plus de 5 secondes.
L'écran montre des couleurs étranges ou affiche seulement en noir et blanc.	Est-ce que l'écran affiche seulement une seule couleur comme si vous regardez à travers un papier cellophane?	Ajustez la Position et la Taille en se référant à l'OSD.
	Avez - vous ajusté la résolution ou la fréquence pour le moniteur?	Redémarrer l'ordinateur.
	Est- ce que la carte video est placée correctement?	Installez la carte vidéo en suivant le guide pour la carte vidéo.
Subitement, l'écran semble déséquilibré.	Avez-vous changé la carte vidéo ou le pilote?	Ajustez la Position et la Taille en se référant à l'OSD.
	Avez - vous ajusté la résolution ou la fréquence pour le moniteur?	Ajustez la résolution et la fréquence de la carte vidéo. (Référer aux modes Pré-établir l'Affichage).
	L'écran peut être non-équilibré à cause du cycle du signal de la carte vidéo. Réajustez- le en se référant à l'OSD.	
L'écran est hors de focalisation.	Avez - vous ajusté la résolution ou la fréquence du moniteur?	Ajustez la résolution et la fréquence de la carte vidéo. (Référer aux modes Pré-établir l'Affichage).
Indicateur d'Alimentation clignote mais il n'y a pas d'images sur l'écran.	Est-ce que la fréquence est ajustée correctement lorsque vous vérifiez le "Mode d'Affichage" dans le menu?	Ajustez la fréquence en se référant au guide de la carte vidéo et les modes Pré-établir l'Affichage (La fréquence maximale par résolution peut être différente d'un produit à l'autre.)
Il y a seulement 16 couleurs qui sont montrées sur l'écran. Les couleurs de l'écran changent en changeant la carte vidéo.	Est-ce que les couleurs de Windows sont installées correctement?	Pour Windows ME/2000/XP: Paramétrez correctement les couleurs dans le Panneau de Contrôle, à l'Affichage, à l'Installation.
	Est-ce que la carte vidéo a été placée correctement?	Installez la carte vidéo en se référant au guide d'installation de la carte vidéo.

Il y a un message qui s'affiche "Moniteur Inconnu, Plug&Play (Vesa DDC) moniteur trouvé".	Avez-vous installé le pilote du moniteur?	Installez le pilote du moniteur selon les Instructions pour l'Installation du Pilote.
	Voir le guide de la carte vidéo pour voir si la fonction Plug&Play (VESA DDC) peut être supportée.	Installez le pilote du moniteur selon les Instructions pour l'Installation du Pilote.
À vérifier si MagicTune ne fonctionne pas correctement.	La fonction MagicTune™ est disponible uniquement sur les PC (VGA) qui fonctionnent sous un système d'exploitation Windows acceptant la fonctionnalité Plug and Play.	<p>* Pour vérifier si votre PC peut prendre en charge la fonction MagicTune™, procédez comme suit (sous Windows XP) :</p> <p>Panneau de configuration → Performances et maintenance → Système → Matériel → Gestionnaire de périphériques → Moniteurs. Après avoir supprimé le moniteur Plug and Play, sélectionnez Ecran Plug-and-Play en lançant une recherche d'un nouveau matériel.</p>
		<p>MagicTune est un logiciel supplémentaire pour le moniteur. Certaines cartes graphiques peuvent ne pas prendre en charge votre moniteur. En cas de problème avec la carte graphique, rendez-vous sur notre site Web pour consulter la liste des cartes graphiques compatibles fournie.</p> <p>http://www.samsung.com/monitor/magictune</p>
MagicTune™ ne fonctionne pas correctement.	Avez-vous changé de PC ou de carte graphique ?	Téléchargez le programme le plus récent. Le programme peut être téléchargé sur le site http://www.samsung.com/monitor/magictune .



Visitez notre site Web et téléchargez le logiciel d'installation de MagicTune MAC.

• Vérifiez les éléments suivants pour voir s'il y a des problèmes avec le moniteur.

1. Vérifiez si le fil électrique et le câble sont correctement connectés à l'ordinateur.
2. Vérifiez si l'ordinateur émet un "beep" sonore plus de 3 fois lorsqu'il démarre.
(Si c'est le cas, demandez le service après-vente pour votre carte mère)
3. Si vous installez une nouvelle carte vidéo ou si vous assemblez un ordinateur (PC), vérifiez si l'adaptateur (vidéo) et le pilote du moniteur sont bien installés
4. Contrôlez si le taux de rafraîchissement de l'écran est placé à 56Hz ou à 75Hz (Ne pas dépasser 60Hz quand vous utilisez la résolution maximale.)
5. Si vous avez un problème en installant l'adaptateur, démarrez en mode "Sans Échec", puis enlever le Pilote d'Affichage qui se trouve sur le "**Panneau de Contrôle, Système, Administration des Périphériques**", et redémarrer l'ordinateur pour réinstaller le pilote de l'adaptateur (vidéo).



Si les problèmes se produisent répétitivement, [contactez un centre de service agréé](#).

• Question & Réponse

Question	Réponse
Comment puis-je changer la fréquence?	La fréquence peut être modifiée par reconfiguration de la carte vidéo.

	Notez que le support de la carte vidéo peut varier selon la version du pilote utilisé. (Faire référence à l'ordinateur ou au pilote de la carte vidéo pour les détails)
Comment puis-je ajuster la résolution?	Windows ME/XP/2000: Modifiez la résolution dans Panneau de Contrôle, Affichage, Installation. * Contactez le fabricant de la carte vidéo pour plus de détails.
Comment puis-je installer la fonction Power Saving?	Windows ME/XP/2000: Installez la fonction dans le BIOS-SETUP de l'ordinateur ou dans l'économiseur d'écran. (Se référer à Windows/ Guide de l'Ordinateur)
Comment puis-je nettoyer le boîtier extérieur/ le Panneau LCD?	Déconnectez le fil électrique ensuite nettoyez le moniteur avec un tissu doux en se servant également de solution nettoyante ou d'eau ordinaire. Ne pas laisser de détergent ni faire d'égratignure sur la boîtier. Ne pas laisser l'eau s'infiltrer dans le moniteur.

[List à Vérifier](#) | [Question & Réponse](#) | [Contrôle du Dispositif d'Autotest](#)

● Contrôle du Dispositif d'Autotest

[Contrôle du Dispositif d'Autotest](#) | [Messages d'Avertissements](#) | [Environnement](#) | [Conseils utiles](#)

Un dispositif d'Autotest est fourni pour que vous puissiez vous-même contrôler le fonctionnement du moniteur. Si votre moniteur et l'ordinateur sont correctement branchés mais l'écran de moniteur reste sombre et que l'indicateur de l'Alimentation clignote, lancez un dispositif d'Autotest en exécutant les étapes suivantes.

● Contrôle du Dispositif d'Autotest

1. Éteignez le moniteur et l'ordinateur.
2. Débranchez le câble vidéo qui est au dos de l'ordinateur.
3. Mettez sous tension votre moniteur.

Si votre moniteur fonctionne normalement, vous verrez une boîte avec une bordure et du texte comme illustrés ci-dessous: Les trois boîtes à l'intérieur de la bordure rouge sont rouge, verte, et bleue.



L'absence de l'une des boîtes indique un problème avec votre moniteur. Cette boîte apparaît également pendant une opération normale si le câble vidéo est déconnecté ou endommagé.

4. Éteignez votre moniteur et reconnectez le câble vidéo ; ensuite, allumez à la fois votre ordinateur et le moniteur.

Si l'écran de votre moniteur reste vide après la procédure précédente, vérifiez votre contrôleur vidéo et votre système informatique ; votre moniteur fonctionne correctement.

● Messages d'Avertissements

S'il y a des anomalies avec le signal d'entrée, un message apparaît sur l'écran ou l'écran reste noir même si l'indicateur d'alimentation LED est en mis sous tension. Le message pourrait indiquer que le moniteur est hors de l'intervalle de balayage et que vous avez besoin de contrôler le câble vidéo.

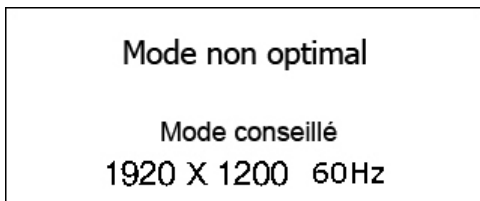

● Environnement

La localisation et la position du moniteur peuvent influencer sur la qualité et sur les autres caractéristiques du moniteur.

1. La localisation et la position de moniteur peuvent influencer sur la qualité et sur les autres caractéristiques de moniteur. S'il y a un haut-parleur près de moniteur, débranchez et mettez-le dans un autre endroit.
2. Déplacez tous les dispositifs électroniques tels que radio, ventilateur, horloge, et téléphone qui se trouvent à moins d'un mètre du moniteur.

● Conseils utiles

- Un moniteur recrée les signaux visuels qu'il a reçu de l'ordinateur personnel (PC). Ainsi, s'il y a des problèmes avec l'ordinateur personnel (PC) ou la carte vidéo, cela peut rendre le moniteur blanc, avoir une coloration faible, un bruit de fond, Fréquence vidéo trop élevée, etc. Dans ce cas, il faut d'abord vérifier la source du problème, et ensuite contacter un centre de service ou votre vendeur.

- **Jugez les conditions de travail du moniteur**

S'il n'y a pas d'image sur l'écran ou le message "**Mode non optimal**", "**Mode conseillé 1920 X 1200 60Hz**" apparaît, déconnectez le câble de l'ordinateur pendant que le moniteur est encore en marche.

- S'il y a un message sur l'écran ou si l'écran devient blanc, cela signifie que le moniteur est en état de marche.
- Dans ce cas, contrôlez les problèmes de l'ordinateur.



Général

Général	
Nom du Modèle	SyncMaster 244T
Panneau LCD	
Taille	24,3 inch en diagonal (61 cm)
Zone d'Affichage	518 mm (H) x 324 mm (V)
Pixel Pitch	0,270 mm (H) x 0,270 mm (V)
Type	a-Si / PVA
Synchronisation	
Horizontale	30 ~ 94 kHz (Analogique) 30 ~ 81 kHz (Numérique)
Verticale	56 ~ 75 Hz (Analogique/Numérique)
Couleur d'Affichage	
16,7M couleurs	
Résolution	
Résolution optimale	WUXGA 1920 x 1200 @ 60 Hz
Résolution maximale	WUXGA 1920 x 1200 @ 60 Hz (Analogique) WUXGA 1920 x 1200 @ 60 Hz (Numérique)
Signal d'Entrée, terminé	
RVB analogue, compatible DVI numérique RVB, S-VHS, Composite, Component (Composant), HDCP, SOG, 0,7 Vp-p positif à 75 ohms Sync H/V distincte, seuil TTL, positif ou négatif	
Video	
Format vidéo	CVBS , S-Vidéo, Composant
Fréquence maximale	
205 MHz (Analogique) 165 MHz (Numérique)	
Alimentation	
AC 100 ~ 240 VAC(±10%) , 60/50 Hz ± 3 Hz	

Câble signal	
Connecteur 15pin à 15pin D-Sub ,détachable , 1,8 m Connecteur DVI-D à DVI-D, détachable, 2,0 m	
Consommation d'Électricité	
Moins de 100 W (Analogique / Numérique)	
Dimensions (LxPxH) / Poids : Type de socle A	
560,4 x 247,1 x 443,5 mm (22,1 x 9,7 x 17,5 inch) / 9,45 kg (socle installé)	
Dimensions (LxPxH) / Poids : Type de socle B	
560,4 x 255 x 506 mm (22,1 x 10,0 x 19,9 inch) / 9,55 kg (socle installé)	
VESA Interface de support	
100mm x 100mm (pour l'utilisation du matériel Specialty(Arm) Mounting)	
Considérations Environnementales	
Fonctionnement	Température: 0°C ~ 50°C(32°F ~ 122°F) Humidité: 20% ~ 90%, sans condensation
Stockage	Température: -20°C ~ 65°C(-4°F ~ 149°F) Humidité: 5% ~ 90%, sans condensation
Capacité Plug and Play	
Ce moniteur peut être installé sur n'importe quel système compatible Plug & Play. Interaction entre le moniteur et le système de l'ordinateur vont fournir les meilleures conditions d'opération et d'installation du moniteur. Dans ce cas, l'Installation du moniteur va se faire automatiquement, à moins que l'utilisateur souhaite choisir une configuration différente.	
Point acceptable	
Pour ce produit, on a utilisé un affichage TFT LCD fabriqué au moyen d'une technologie avancée de semi-conducteurs assurant une précision de 1ppm (un millionième). Cependant les pixels des couleurs ROUGE, VERTE, BLEUE et BLANCHE pourraient apparaître brillants ou encore noirs. Cela n'est pas dû à une mauvaise qualité et vous pouvez utiliser l'appareil sans inquiétude. <ul style="list-style-type: none"> Par exemple, il y a 6.912.000 sous-pixels dans ce produit. 	
REMARQUE : Le design et les spécifications peuvent changer sans préavis.	

[Spécifications générales](#) |
 [Économie d'énergie](#) |
 [Modes d'affichage prédéfinis](#)

PowerSaver

Ce moniteur est doté d'un système d'économie d'énergie appelé "PowerSaver". Ce système fait passer en mode de base consommation électrique votre moniteur s'il n'a pas été utilisé pendant un certain laps de temps. Le moniteur retrouve son fonctionnement normal dès que vous bougez la souris de l'ordinateur ou si vous appuyez sur une touche du clavier. Pour économie d'énergie, veuillez couper l'alimentation de votre moniteur lorsque vous ne vous en servez pas ou lorsque vous le laissez sans l'utiliser pendant une longue période. Pour que le PowerSaver puisse fonctionner, votre moniteur doit être connecté à une carte vidéo, installée dans votre ordinateur, qui doit être compatible VESA, et conforme au DMPS. Utilisez l'utilitaire installé sur l'ordinateur pour configurer cette fonction.

Mode	Fonctionnement normal	Mode d'économie de puissance EPA/ENERGY2000	Arrêt (Arrêt POWER S/W)
Indicateur d'alimentation	Vert	Vert, clignotant	Noir
Consommation	Analogique /	Analogique / Numérique	

d'électricité	Numérique Moins de 100 W	Moins de 2 W (mode désactivé)	Moins de 0 W
---------------	-----------------------------	----------------------------------	--------------



Ce moniteur est conforme aux normes EPA ENERGY STAR® et Energy2000 lorsqu'il est utilisé avec un ordinateur équipé d'une fonctionnalité VESA DPMS.

Étant en partenariat avec ENERGY STAR®, SAMSUNG affirme que ce produit répond aux directives de ENERGY STAR® concernant l'économie de l'énergie.

Spécifications générales | Économie d'énergie | Modes d'affichage prédéfinis

● Modes Pré-établis d'Affichage

Si le signal transféré à partir de l'ordinateur est le même que les Modes Pré-établis pour l'Affichages, l'écran sera alors ajusté automatiquement. Cependant, si le signal diffère, l'écran peut devenir noir alors que LED fonctionne. Référez-vous au guide de la carte vidéo et réglez l'écran ainsi:

Table 1. Modes Pré-établis d'Affichage

Mode d'affichage	Fréquence Horizontale (kHz)	Fréquence Verticale (Hz)	Fréquence (MHz)	Polarité de Synchronisation (H/V)
IBM, 640 x 350	31,469	70,086	25,175	+/-
IBM, 720 x 400	31,469	70,087	28,322	-/+
IBM, 640 x 480	31,469	59,940	25,175	-/-
MAC, 640 x 480	35,000	66,667	30,240	-/-
VESA, 640 x 480	37,861	72,809	31,500	-/-
VESA, 640 x 480	37,500	75,000	31,500	-/-
VESA, 800 x 600	35,156	56,250	36,000	+/-, +/-
VESA, 800 x 600	37,879	60,317	40,000	+/+
VESA, 800 x 600	48,077	72,188	50,000	+/+
VESA, 800 x 600	46,875	75,000	49,500	+/+
MAC, 832 x 624	49,726	74,551	57,284	-/-
VESA, 1024 x 768	48,363	60,004	65,000	-/-
VESA, 1024 x 768	56,476	70,069	75,000	-/-
VESA, 1024 x 768	60,023	75,029	78,750	+/+
VESA, 1152 x 864	67,500	75,000	108,000	+/+
MAC, 1152 x 870	68,681	75,062	100,000	-/-
VESA, 1280 x 960	60,000	60,000	108,00	+/+
VESA, 1280 x 1024	67,981	60,020	108,00	+/+
VESA, 1280 x 1024	79,976	75,025	135,00	+/+
VESA, 1600 x 1200	75,000	60,000	162,00	+/+
VESA, 1600 x 1200	93,750	75,000	202,500	+/+
VESA, 1600 x 1200	81,250	65,000	175,500	+/+

VESA, 1600 x 1200	87,500	70,000	189,000	+/+
VESA, 1920 x 1200	74,038	59,950	154,000	+/-



Fréquence Horizontale

Le temps de balayer une ligne reliant le bord droit au bord gauche horizontale d'écran s'appelle le Cycle Horizontale et le nombre inverse de ce Cycle Horizontale est appelé la Fréquence horizontale. Unité: kHz

Fréquence Verticale

Comme une lampe fluorescente, l'écran doit répéter la même image plusieurs fois par seconde pour afficher une image visible pour l'utilisateur. La fréquence de répétition est appelée Fréquence Verticale ou le Taux de Rafraîchissement Unité: Hz



Comment contacter Samsung dans le monde



Si vous avez des suggestions ou des questions concernant les produits Samsung, veuillez contacter le Service Consommateurs Samsung.

North America		
CANADA	1-800-SAMSUNG (7267864)	http://www.samsung.com/ca
MEXICO	01-800-SAMSUNG (7267864)	http://www.samsung.com/mx
U.S.A	1-800-SAMSUNG (7267864)	http://www.samsung.com

Latin America		
ARGENTINE	0800-333-3733	http://www.samsung.com/ar
BRAZIL	0800-124-421	http://www.samsung.com/br
CHILE	800-726-7864 (SAMSUNG)	http://www.samsung.com/cl
COSTA RICA	0-800-507-7267	http://www.samsung.com/latin
ECUADOR	1-800-10-7267	http://www.samsung.com/latin
EL SALVADOR	800-6225	http://www.samsung.com/latin
GUATEMALA	1-800-299-0013	http://www.samsung.com/latin
JAMAICA	1-800-234-7267	http://www.samsung.com/latin
PANAMA	800-7267	http://www.samsung.com/latin
PUERTO RICO	1-800-682-3180	http://www.samsung.com/latin
REP. DOMINICA	1-800-751-2676	http://www.samsung.com/latin
TRINIDAD & TOBAGO	1-800-7267-864	http://www.samsung.com/latin
VENEZUELA	1-800-100-5303	http://www.samsung.com/latin

Europe		

BELGIUM	02 201 2418	http://www.samsung.com/be
CZECH REPUBLIC	844 000 844	http://www.samsung.com/cz
DENMARK	38 322 887	http://www.samsung.com/dk
FINLAND	09 693 79 554	http://www.samsung.com/fi
FRANCE	08 25 08 65 65 (€ 0,15/min)	http://www.samsung.com/fr
GERMANY	01805 - 121213 (€ 0,12/Min)	http://www.samsung.de
HUNGARY	06 40 985 985	http://www.samsung.com/hu
ITALIA	199 153 153	http://www.samsung.com/it
LUXEMBURG	02 261 03 710	http://www.samsung.lu
NETHERLANDS	0900 20 200 88 (€ 0.10/Min)	http://www.samsung.com/nl
NORWAY	231 627 22	http://www.samsung.com/no
POLAND	0 801 801 881	http://www.samsung.com/pl
PORTUGAL	80 8 200 128	http://www.samsung.com/pt
SLOVAKIA	0850 123 989	http://www.samsung.com/sk
SPAIN	902 10 11 30	http://www.samsung.com/es
SWEDEN	08 585 367 87	http://www.samsung.com/se
U.K	0870 242 0303	http://www.samsung.com/uk

CIS		
RUSSIA	8-800-200-0400	http://www.samsung.ru
UKRAINE	8-800-502-0000	http://www.samsung.com/ur

Asia Pacific		
AUSTRALIA	1300 362 603	http://www.samsung.com/au
CHINA	800-810-5858, 010- 6475 1880	http://www.samsung.com/cn
HONG KONG	2862 6001	http://www.samsung.com/hk
INDIA	3030 8282, 1920 1100 11	http://www.samsung.com/in
INDONESIA	0800-112-8888	http://www.samsung.com/id
JAPAN	0120-327-527	http://www.samsung.com/jp
MALAYSIA	1800-88-9999	http://www.samsung.com/my
PHILIPPINES	1800-10-SAMSUNG (7267864)	http://www.samsung.com/ph
SINGAPORE	1800-SAMSUNG (7267864)	http://www.samsung.com/sg
THAILAND	1800-29-3232, 02-689-3232	http://www.samsung.com/th
TAIWAN	0800-329-999	http://www.samsung.com/tw
VIETNAM	1 800 588 889	http://www.samsung.com/vn

Middle East & Africa		
SOUTH AFRICA	0860 7267864 (SAMSUNG)	http://www.samsung.com/za
U.A.E	800SAMSUNG (7267864)	http://www.samsung.com/mea

Terme

Distance entre deux points

L'image de l'écran est composée de points rouges, vert et bleus. Plus les points sont proches, plus la résolution est haute. La distance entre deux points de même couleur est appelé 'Distance entre les Deux Points'. Unité: mm

Fréquence Verticale

L'écran doit être réaffiché plusieurs fois par seconde afin de créer et afficher l'image pour l'utilisateur. La fréquence de cette répétition par seconde est appelée Fréquence Verticale ou le Taux de Rafraîchissement. Unité: Hz

Par exemple : Si le même point lumineux s'affiche 60 fois par seconde, il est considéré comme étant à 60 hertz.

Fréquence Horizontale

Le temps de balayer une ligne reliant le bord droit au bord gauche horizontale de l'écran s'appelle Cycle Horizontale. Le nombre inverse de Cycle Horizontale est appelé la Fréquence Horizontale. Unité: kHz

Entrecroiser et méthode de Non-Entrecroiser

La méthode Entrecroisé consiste à montrer les lignes horizontales de l'écran dans l'ordre de haut en bas. La méthode Non-Entrecroisé est utilisée dans la plupart des moniteurs pour s'assurer une image claire. La méthode Entrecroisé est la même que celle de la télévision.

Plug & Play

Ceci est une fonction qui apporte la meilleure qualité d'écran pour l'utilisateur en permettant l'échange d'informations automatique entre l'ordinateur et le moniteur. Ce moniteur suit le standard international VESA DDC pour la fonction Plug & Play.

Résolution

Le nombre de points verticaux et horizontaux constituent l'image d'écran appelée 'résolution'. Ce nombre montre la précision de l'affichage. La haute résolution est excellente pour accomplir des tâches multiples car plus d'informations et d'images peuvent être affichées sur l'écran.

Exemple: Si la résolution est de 1920 X 1200, cela signifie que l'écran est constitué de 1920 points horizontaux (résolution horizontale) et de 1200 lignes verticales (résolution verticale).

S-Vidéo

Abréviation de "Super Vidéo." La S-Vidéo permet d'obtenir jusqu'à 800 lignes de résolution horizontale, ce qui permet d'obtenir une vidéo de haute qualité.

Branchement d'appareils supplémentaires

Le branchement d'appareils supplémentaire fait référence aux entrées vidéo des appareils tels que les magnétoscopes, les caméscopes et les lecteurs de DVD séparément des programmes TV.

DVD

Technologie de disque numérique qui tire la quintessence des disques compacts et lasers pour une haute résolution/qualité, afin d'offrir à l'utilisateur des images plus nettes.

Pour un affichage meilleur

1. Afin de bénéficier de la meilleure qualité d'image, procédez au réglage de la résolution et du taux de rafraîchissement d'écran à partir du panneau de configuration de votre ordinateur en suivant les instructions ci-dessous. Vous pourriez obtenir une qualité d'image inégale si vous ne sélectionnez pas la meilleure qualité d'image sur votre écran TFT-LCD.

- o Résolution: 1920 X 1200
- o Fréquence verticale (taux de rafraîchissement): 60 Hz

2. Pour ce produit, on a utilisé un affichage TFT LCD fabriqué au moyen d'une technologie avancée de semi-conducteurs assurant une précision de 1ppm (un millionième). Cependant les pixels des couleurs ROUGE, VERTE, BLEUE et BLANCHE pourraient apparaître brillants ou encore noirs. Cela n'est pas dû à une mauvaise qualité et vous pouvez utiliser l'appareil sans inquiétude.
 - o Par exemple, il y a 5.760.000 sous-pixels dans ce produit.
3. Pour nettoyer le boîtier du moniteur, utilisez une petite quantité du produit de nettoyage recommandé et frottez avec un chiffon doux et sec. N'exercez pas de forte pression sur l'écran LCD , et nettoyez-le avec le plus grand soin. Si vous appuyez trop fortement, vous pourriez l'endommager.
4. Si vous n'etes pas satisfait de la qualité de l'image, vous pouvez améliorer l'affichage en exécutant la « fonction de réglage automatique » sur l'écran qui s'affiche après avoir appuyé sur le bouton de fermeture de la fenetre. Si le bruit subsiste après le réglage automatique, utilisez la fonction de réglage de la clarification (FINE/COARSE).
5. Si vous visualisez un écran fixe pendant une longue période de temps, une image résiduelle ou floue peut apparaître.
Passez en mode économie d'énergie ou réglez l'économiseur d'écran sur image mobile lorsque vous devez vous éloigner du moniteur pendant une période prolongée.

[Comment contacter Samsung dans le monde](#) | [Terme](#) | [Pour un affichage meilleur](#) | [Autorité](#) | [Image sans fantôme résiduel](#) | [Comment éliminer](#)

Autorité

Les informations contenues dans ce document peuvent être soumises à des modifications sans préavis.

© 2006 Samsung Electronics Co., Ltd. Tous droits réservés.

Toute reproduction par quelque moyen que ce soit , est strictement interdits sans l'autorisation écrite de Samsung Electronics Co., Ltd.

Samsung Electronics Co., Ltd.n'est pas responsable pour des dommages s ou accidents pour une installation, pour une demonstration ou pour l'usage de ce matériel.

Logo de *Samsung* sont des marques commerciales déposées de Samsung Electronics Co., Ltd.; "*Microsoft*", "*Windows*", "*Windows NT*" sont des marques commerciales déposées de Microsoft Corporation. "*VESA*", "*DPMS*" et "*DDC*" sont des marques commerciales déposées de Video Electronics Standard Association; Le nom et le logo d' "*ENERGY STAR*[®]" sont des marques commerciales déposées de U.S. Environmental Protection Agency (EPA). En sa qualité de partenariat avec *ENERGY STAR*[®], Samsung Electronics Co., Ltd.affirme que ce produit répond aux directives de *ENERGY STAR*[®] concernant l'économie de l'énergie. Tous les autres noms de produits mentionnés ci-dessous peuvent être les marques ou les marques déposées de leurs propriétaire respectifs.

Class B

Ce périphérique est un appareil numérique de Classe B. Pour le guide de sécurité et de conformité EMC, vous pouvez vous référer au guide "Notices réglementaires".

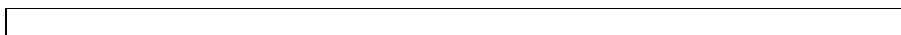

MÉXICO

IMPORTADO POR: SAMSUNG ELECTRONICS MÉXICO. S.A. de C.V.
Vía Lopez Portillo No. 6, Col. San Fco. Chilpan
Tultitlán, Estado de México, C.P. 54940
Tel: 01-55-5747-5100 / 01-800-726-7864

EXPORTADO POR: Samsung Electronics CO.,LTD.
416, Mae tan-3dong, Yeongtong - gu,
Suwon City, Gyeonggi-do Korea

INFORMATIONS RELATIVES AU PRODUIT (Image sans fantôme résiduel)

Certains moniteurs LCD ou certaines télévisions peuvent présenter des signes de fantômes résiduels lorsque vous passez d'une image à une autre, surtout lorsque la même image est restée affichée longtemps.

Ce manuel vous décrit les conditions normales d'utilisation des produits LCD de sorte à éviter tout fantôme résiduel.

● Garantie

La garantie ne couvre pas les dommages causés par la rétention d'image. Les brûlures d'écran ne sont pas couvertes par la garantie.

● Qu'est-ce qu'un fantôme résiduel ?

Lors de l'utilisation normale d'un écran LCD, aucune rétention de pixels ne se produit. Cependant, lorsque la même image est affichée pendant longtemps, une légère différence électrique s'accumule entre les deux électrodes emprisonnant ainsi les cristaux liquides. Cela peut provoquer une accumulation de cristaux liquides dans certaines zones de l'affichage. Par conséquent, l'image précédente est maintenue même lors de l'affichage d'une nouvelle image vidéo. Tous les produits servant à l'affichage, y compris les affichages LCD, sont sujets à ce fantôme. Il ne s'agit pas d'un défaut au niveau du produit.

Pour éviter ce type d'inconvénient, veuillez suivre les suggestions suivantes :

● Éteindre, utiliser un écran de veille ou le mode Économie d'énergie

Ex)

- Éteignez votre appareil s'il ne doit rien afficher.
 - Éteignez votre appareil pendant 4 heures si vous venez de l'utiliser pendant 24 heures de suite.
 - Éteignez votre appareil pendant 2 heures si vous venez de l'utiliser pendant 12 heures de suite.
- Si possible, utilisez un écran de veille.
 - Sont recommandés les écrans de veille monocouleur ou affichant une image en mouvement.
- Réglez le moniteur en arrêt automatique en utilisant les paramètres PC des propriétés de l'affichage.

● Suggestions pour des applications particulières :

Ex) Aéroports, gares de transit, marchés financiers, banques et systèmes de contrôle

Nous vous conseillons de paramétrer le programme système de votre affichage comme suit :

● Informations relatives à l'affichage avec le logo ou l'image représentant un cycle.

Ex) Cycle : Affiche des informations pendant 1 heure puis affiche un logo ou une image qui bouge pendant 1 minute.

● Modifie périodiquement la couleur de l'information (utilise 2 couleurs différentes).

Ex) Alterne la couleur de l'information toutes les 30 minutes.

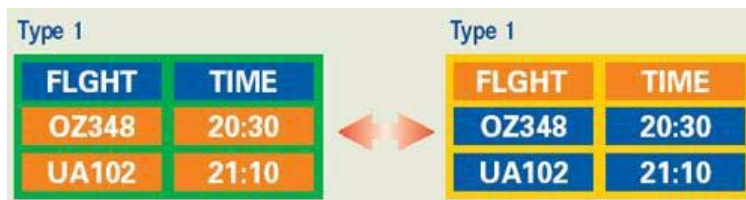

Évitez l'utilisation d'une association de caractères et de couleur d'arrière plan ayant une trop grande différence de luminance.

Évitez les couleurs grises pouvant faciliter l'apparition de fantômes résiduels.

- Évitez : les couleurs ayant de trop grandes différences de luminance (noir et blanc, gris).

Ex)



- Évitez : les couleurs ayant de trop grandes différences de luminence (noir et blanc, gris).
 - Modifiez la couleur des caractères et de l'arrière-plan toutes les 30 minutes.
- Ex)



- Toutes les 30 minutes, les caractères sont modifiés en tournant.
- Ex)



- **La meilleure méthode pour protéger votre moniteur des fantômes résiduels est de paramétrer votre ordinateur ou votre système pour qu'il fonctionne en écran de veille.**

Les fantômes résiduels ne doivent pas apparaître si l'écran LCD fonctionne dans des conditions normales.

Les conditions normales d'utilisation sont définies par un changement perpétuel des formes de la vidéo. Lorsque l'écran LCD a affiché pendant une longue période (+ de 12 heures) la même forme, il peut se former une légère différence de tension entre deux électrodes transformant les cristaux liquides (CL) en pixel. La différence de tension entre les électrodes augmente avec le temps, obligeant les cristaux liquides à se tasser.

Lorsque cela se produit, l'image précédente peut être encore visible bien que la forme affichée ait été modifiée



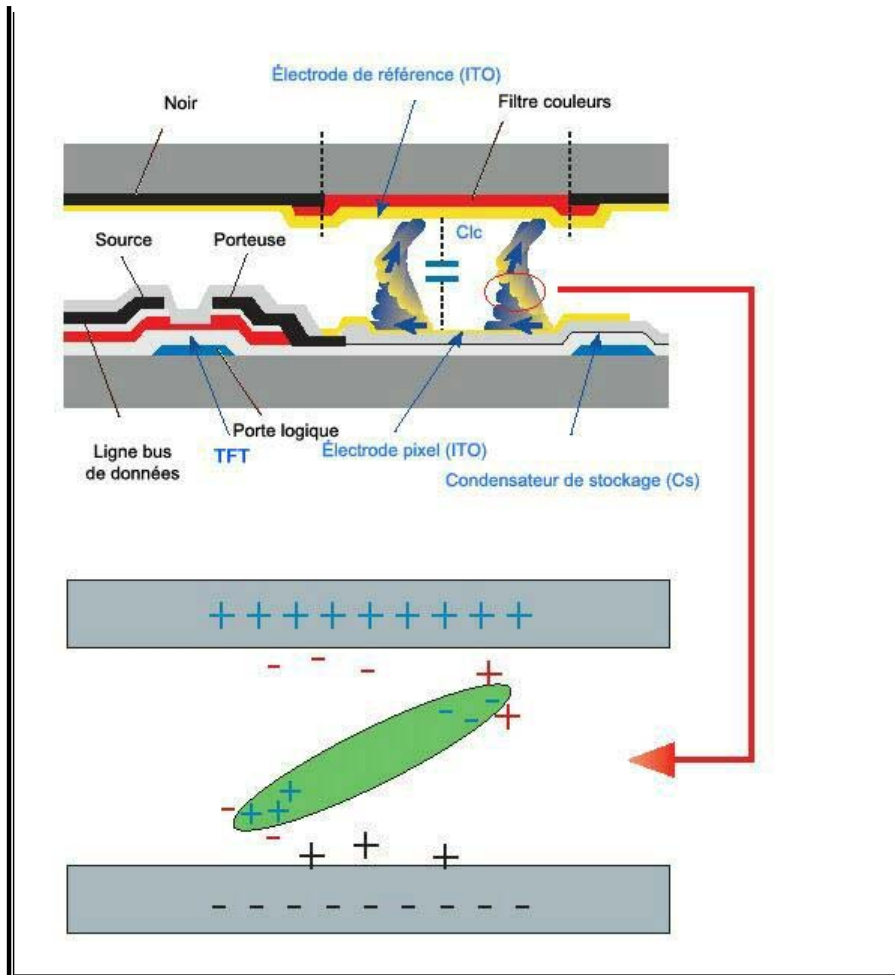

- Notre moniteur LCD respecte la norme ISO13406-2 Classe II contre les pixels défailants.

**Comment éliminer ce produit
(déchets d'équipements électriques et électroniques)
- Europe uniquement**

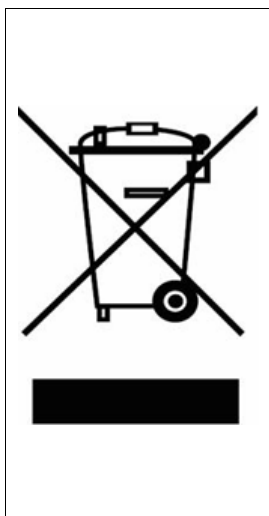

(Applicable dans les pays de l'Union Européen et aux autres pays européens disposant de systèmes de collecte sélective)

Ce symbole sur le produit ou sa documentation indique qu'il ne doit pas être éliminé en fin de vie avec les autres déchets ménagers. L'élimination incontrôlée des déchets pouvant porter préjudice à l'environnement ou à la santé humaine, veuillez le séparer des autres types de déchets et le recycler de façon responsable. Vous favoriserez ainsi la réutilisation durable des ressources matérielles.

Les particuliers sont invités à contacter le distributeur leur ayant vendu le produit ou à se renseigner auprès de leur mairie pour savoir où et comment ils peuvent se débarrasser de ce produit afin qu'il soit recyclé en respectant l'environnement.

Les entreprises sont invitées à contacter leurs fournisseurs et à consulter les conditions de leur contrat de vente. Ce produit ne doit pas être éliminé avec les autres déchets commerciaux.