

# Table des matières

<b>Mise en route.....</b>	<b>3</b>
Assemblage.....	3
Mise sous tension du téléphone.....	4
Aide.....	4
Chargement de la batterie.....	5
Présentation du téléphone.....	6
Icônes de l'écran.....	7
Présentation des menus.....	8
Navigation.....	9
Mémoire.....	10
Langue du téléphone.....	11
Saisie de texte.....	11
<b>Appel.....</b>	<b>13</b>
Emission et réception d'appels.....	13
Contacts .....	15
Composition abrégée.....	17
Fonctions d'appel supplémentaires.....	18
<b>Imagerie .....</b>	<b>22</b>
Utilisation de l'appareil photo.....	22
Fonctions d'appareil photo supplémentaires.....	23
Affichage et marquage de photos.....	23
Utilisation de photos.....	24
Utilisation des photos.....	24
Publication de contenu sur un site Web.....	25
Impression de photos.....	26
<b>Musique .....</b>	<b>27</b>
Mains libres stéréo.....	27
Lecteur multimédia.....	27
PlayNow™.....	28
TrackID™ .....	29
Musique et clips vidéo en ligne.....	29
Lecteur vidéo.....	29
Radio .....	30
MusicDJ™.....	30
Enregistrement de son .....	31
<b>Transfert et gestion de contenu.....</b>	<b>32</b>
Gestion du contenu au sein du téléphone.....	32
Envoi de contenu vers un autre téléphone.....	32
Utilisation d'un câble USB.....	32

Transfert de contenu de/vers un ordinateur.....	33
Nom du téléphone.....	34
Utilisation de la technologie sans fil Bluetooth™.....	34
Sauvegarde et restauration.....	35
<b>Messagerie.....</b>	<b>36</b>
SMS et MMS.....	36
Conversations.....	37
Messages vocaux.....	37
Email.....	37
Messagerie instantanée .....	39
<b>Internet .....</b>	<b>41</b>
Signets.....	41
Pages d'historique.....	41
Fonctions de navigateur supplémentaires.....	41
Sécurité Internet et certificats.....	42
Flux Web.....	42
YouTube™.....	44
<b>Synchronisation.....</b>	<b>45</b>
Synchronisation avec un ordinateur.....	45
Synchronisation via un service Internet.....	45
<b>Fonctions supplémentaires.....</b>	<b>46</b>
Mode Avion.....	46
Update Service.....	46
Services de localisation.....	47
Alarmes.....	47
Agenda.....	48
Mémos.....	49
Tâches.....	49
Profils.....	49
Heure et date.....	50
Thème.....	50
Disposition du menu principal.....	50
Sonneries.....	50
Orientation de l'écran.....	51
Jeux.....	51
Applications.....	51
Verrous.....	52
Numéro IMEI.....	53
<b>Dépannage.....</b>	<b>54</b>
Questions fréquentes.....	54
Messages d'erreur.....	56
<b>Index.....</b>	<b>59</b>

# Mise en route

## Symboles des instructions

Ces symboles peuvent apparaître dans le Guide de l'utilisateur :

! Remarque

💡 Conseil

⚠ Avertissement

> Utilisez une touche de sélection ou la touche de navigation pour faire défiler et sélectionner. Reportez-vous à la section *Navigation* à la page 9.

## Assemblage

Avant de commencer à utiliser votre téléphone, vous devez insérer la carte SIM et la batterie.

### Pour insérer la carte SIM

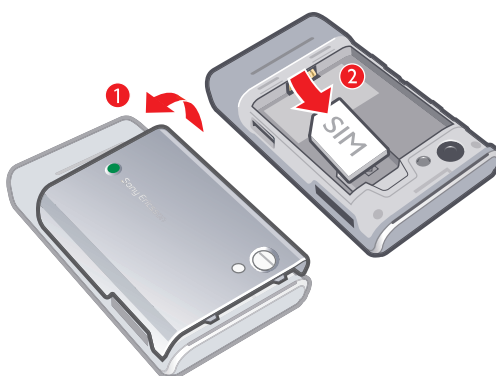

- 1 Retirez le cache batterie.
- 2 Faites glisser la carte SIM dans son logement en dirigeant les contacts dorés vers le bas.

### Pour insérer la batterie

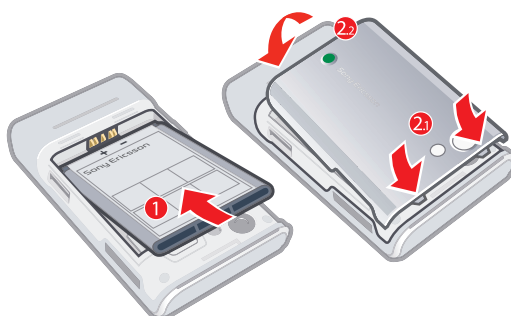

- 1 Insérez la batterie en orientant l'étiquette vers le haut de telle sorte que les connecteurs se trouvent en face l'un de l'autre.
- 2 Fixez le cache batterie.

## Mise sous tension du téléphone

### Pour mettre le téléphone sous tension

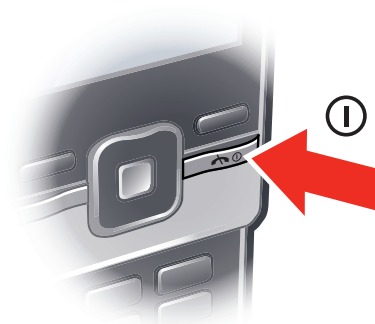

- 1 Maintenez enfoncée la touche ①.
  - 2 Saisissez le code PIN (Personal Identification Number) de votre carte SIM si vous y êtes invité, puis sélectionnez **OK**.
  - 3 Sélectionnez une langue.
  - 4 Suivez les instructions qui apparaissent à l'écran.
- 💡 Si vous souhaitez corriger une erreur lorsque vous saisissez votre code PIN, appuyez sur **C**.

### Carte SIM

La carte SIM (Subscriber Identity Module) fournie par votre opérateur réseau contient des informations relatives à votre abonnement. Avant d'insérer ou de retirer la carte SIM, mettez toujours votre téléphone hors tension et retirez le chargeur.

- 💡 Vous pouvez enregistrer les contacts sur la carte SIM avant de la retirer du téléphone. Reportez-vous à la section *Pour copier les noms et les numéros sur la carte SIM* à la page 16.

### Code PIN

Il se peut que vous ayez besoin d'un code PIN (Personal Identification Number) pour activer les services et fonctions dans votre téléphone. Le code PIN vous est fourni par votre opérateur réseau. Le symbole \* s'affiche pour chaque chiffre du code PIN, à moins que ce dernier ne commence par les chiffres d'un numéro d'urgence, par exemple le 112 ou le 911. Vous pouvez voir et appeler un numéro d'urgence sans saisir le code PIN.

- ! Si vous entrez trois fois de suite un code PIN erroné, la carte SIM se bloque. Reportez-vous à la section *Verrou de la carte SIM* à la page 52.

### Veille

Dès que vous avez mis le téléphone sous tension et introduit votre code PIN, le nom de l'opérateur réseau apparaît. Vous êtes alors en mode veille. A présent, votre téléphone est prêt à l'emploi.

### Utilisation d'autres réseaux

L'émission et la réception d'appels, l'utilisation de la messagerie et le transfert de données, par exemple des services Internet, à l'extérieur du réseau domestique (itinérance), peuvent entraîner des frais supplémentaires. Contactez votre opérateur pour plus d'informations.

### Aide

Outre ce Guide de l'utilisateur, des guides de Fonctions et d'autres informations sont disponibles sur le site Web [www.sonyericsson.com/support](http://www.sonyericsson.com/support).

Vous pouvez également accéder à de l'aide et à des informations dans votre téléphone.

### Pour accéder au Guide de l'utilisateur

- Sélectionnez **Menu** > **Paramètres** > **Aide utilisateur** > **Guide de l'utilisateur**.

### Pour afficher les conseils et les astuces

- Sélectionnez **Menu** > **Paramètres** > **Aide utilisateur** > **Trucs et astuces**.

### Pour afficher les informations relatives aux fonctions

- Faites défiler jusqu'à une fonction et sélectionnez **Infos**, si disponible. Dans certains cas, **Infos** apparaît sous **Options**.

### Pour visualiser la démonstration du téléphone

- Sélectionnez **Menu** > **Loisirs** > **Présentation**.

### Pour visualiser l'état du téléphone

- Appuyez sur la touche de volume. Les informations du téléphone, de la mémoire et de la batterie sont affichées.

## Chargement de la batterie

Lorsque vous achetez votre téléphone, la batterie est partiellement chargée.

### Pour charger la batterie

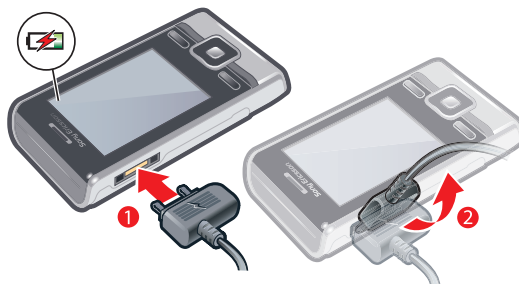

- 1 Connectez le chargeur au téléphone. Charger entièrement la batterie prend environ deux heures et demie. Appuyez sur une touche pour afficher l'écran.
  - 2 Retirez le chargeur en inclinant la fiche vers le haut.
- 💡 Vous pouvez utiliser votre téléphone durant le chargement. Vous pouvez charger la batterie à tout moment et pendant environ deux heures et demie. Vous pouvez interrompre le chargement sans endommager la batterie.

## Présentation du téléphone

- 1 Ecouteur
- 2 Capteur lumineux de l'écran
- 3 Ecran
- 4 Connecteur du chargeur, du mains libres et du câble USB
- 5 Touches de sélection
- 6 Touche de navigation
- 7 Touche d'appel
- 8 Touche du menu des activités
- 9 Touche C (Effacement)
- 10 Emplacement pour carte mémoire (sous le cache).
- 11 Touche de fin d'appel, touche de mise sous/hors tension

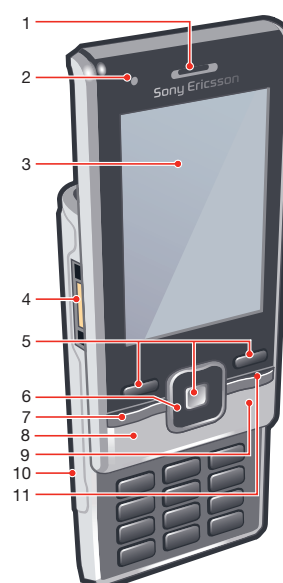

- 12 Orifice de la dragonne
- 13 Appareil photo principal
- 14 Lampe de l'appareil photo
- 15 Touche de volume, touche de zoom numérique
- 16 Touche de l'appareil photo
- 17 Haut-parleur

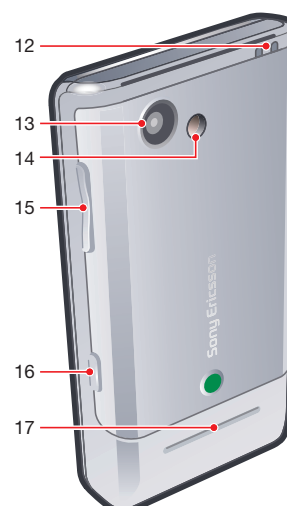















## Icônes de l'écran

Ces icônes peuvent apparaître à l'écran :

Icône	Description
	La batterie est presque complètement chargée
	La batterie doit être rechargée
	La couverture réseau est bonne
	Aucune couverture réseau (s'affiche également en Mode Avion)
	Un réseau 3G est disponible
	Un réseau UMTS HSPA est disponible
	Appels en absence
	Appels déviés
	Vous êtes en ligne
	Le micro est désactivé
	Le haut-parleur est sous tension
	Le téléphone est en mode Silence
	Nouveau SMS
	Nouveau MMS
	Nouvel e-mail
	Le lecteur multimédia est activé
	La radio est activée
	Un mains libres est connecté
	La fonction Bluetooth est activée
	Une oreillette Bluetooth™ est connectée
	Le téléphone est connecté à Internet
	Site Web sécurisé
	Une alarme est activée
	Rappel de rendez-vous
	Rappel de tâche
	Une application Java est activée

## Présentation des menus\*

 <b>PlayNow™</b>	TrackID™	Economiseur d'écran
 <b>Appareil photo</b>	Services localisation	Taille de l'horloge
 <b>Alarmes</b>	Jeux	Luminosité
 <b>Appels**</b>	VideoDJ™	Modifier ID lignes
 <b>Tout</b>	PhotoDJ™	<b>Appels</b>
 <b>Répondus</b>	MusicDJ™	Numérotat. abrégée
 <b>Numérotés</b>	Télécommande	Recherche intellig.
 <b>Manqués</b>	Enregistrer son	Dévier les appels
 <b>Internet</b>	Présentation	Passer à la ligne 2
 <b>Messagerie</b>	 <b>Média</b>	Gérer les appels
Rédiger nouveau	Photo	Durée et coût
Boîte de réception/ Conversations	Musique	ID de l'appelant
Messages	Vidéo	Mains libres
Email	Jeux	Ouvrir pr répondre
IM	Flux Web	Fermer pr. fin appel
Appeler msgerie	Paramètres	<b>Connectivité</b>
 <b>Contacts</b>	 <b>Radio</b>	Bluetooth
Moi	 <b>Paramètres</b>	USB
Nouveau contact	<b>Général</b>	Nom du téléphone
 <b>Organisateur</b>	Profils	Synchronisation
Gestionnaire fichiers **	Heure et date	Gestion périphériq.
Applications	Langue	Réseaux mobiles
Appel vidéo	Update Service	Communication Data
Agenda	Contrôle vocal	Paramètres Internet
Tâches	Nouv. événements	Paramètres diffusion
Notes	Raccourcis	Paramètres message
Synchronisation	Mode Avion	Paramètres SIP
Minuterie	Sécurité	Accessoires
Chronomètre	Accessibilité	<b>Aide utilisateur</b>
Eclairage	Etat du téléphone	Guide de l'utilisateur
Calculatrice	Réinitialisat. générale	Télécharger param.
Aide-mémoire	<b>Sons et alertes</b>	Config. standard
 <b>Loisirs</b>	Volume sonnerie	Trucs et astuces
Services en ligne	Sonnerie	
	Mode Silence	
	Sonnerie progressive	
	Vibreur	
	Alerte de message	
	Son des touches	
	<b>Affichage</b>	
	Fond d'écran	
	Dispo menu princ.	
	Thème	
	Ecran de démarrage	

\* Certains menus sont tributaires de votre opérateur, du réseau et de votre abonnement.

\*\* Vous pouvez utiliser la touche de navigation pour parcourir les onglets des sous-menus. Pour plus d'informations, reportez-vous à la section *Navigation* page 9.



## Navigation

### Pour accéder au menu principal

- Lorsque **Menu** s'affiche à l'écran, appuyez sur la touche de sélection centrale pour sélectionner **Menu**.
- Si **Menu** ne s'affiche pas à l'écran, appuyez sur , puis sur la touche de sélection centrale pour sélectionner **Menu**.

### Pour naviguer dans les menus du téléphone

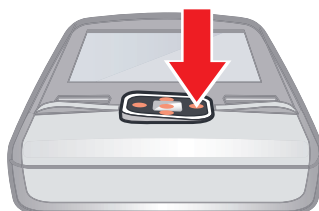

- Appuyez sur la touche de navigation , ,  ou  pour vous déplacer dans les menus.

### Pour sélectionner des actions à l'écran

- Appuyez sur la touche de sélection gauche, droite ou centrale.

### Pour afficher les options pour un élément

- Sélectionnez **Options**, par exemple, pour modifier.

### Pour terminer une fonction

- Appuyez sur .

### Pour revenir au mode veille

- Appuyez sur .

### Pour naviguer dans vos médias

- 1 Sélectionnez **Menu** > **Média**.
- 2 Faites défiler jusqu'à un élément du menu et appuyez sur .
- 3 Pour revenir en arrière, appuyez sur .

### Pour supprimer des éléments

- Appuyez sur  pour supprimer des éléments comme des numéros, des lettres, des images et des sons.

## Onglets

Des onglets peuvent être disponibles. Par exemple, **Appels** comprend différents onglets.







### Pour parcourir les onglets

- Appuyez sur la touche de navigation  ou .

## Raccourcis

En mode veille, vous pouvez utiliser les raccourcis clavier pour accéder directement à des fonctions.

### Pour utiliser les raccourcis des touches de navigation

- Appuyez sur , ,  ou  pour accéder directement à une fonction.

### Pour modifier le raccourci d'une touche de navigation

- 1 Sélectionnez **Menu** > **Paramètres** > **Général** > **Raccourcis**.
- 2 Faites défiler jusqu'à une option, puis sélectionnez **Modifier**.
- 3 Faites défiler jusqu'à une option de menu, puis sélectionnez **Racc..**

### Raccourcis du menu principal

La numérotation du menu commence à partir de l'icône supérieure gauche et se poursuit horizontalement, puis vers le bas, ligne par ligne.

### Pour accéder directement à un élément du menu principal

- Sélectionnez **Menu** et appuyez sur (1) – (9), (\*a/A), (0 +) ou (#-2).
- ! **Dispo menu princ.** doit être réglé sur **Grille**. Reportez-vous à la section *Pour modifier la disposition du menu principal* à la page 50.

### Menu des activités

Le menu des activités vous donne un accès rapide aux éléments suivants :

- **Nouv. évén.** – les appels en absence et les nouveaux messages.
- **Applic. en cours** – les applications qui s'exécutent en arrière-plan.
- **Mes raccourcis** – pour ajouter vos fonctions favorites afin d'y accéder rapidement.
- **Internet** – pour accéder rapidement à Internet.

### Pour ouvrir le menu des activités

- Appuyez sur (☰).

## Mémoire

Vous pouvez enregistrer du contenu sur la carte mémoire, dans la mémoire du téléphone et sur la carte SIM. Les photos et la musique sont enregistrées sur la carte mémoire, si une carte mémoire est insérée. Si ce n'est pas le cas ou si la carte mémoire est pleine, les photos et la musique sont enregistrées dans la mémoire du téléphone. Les messages et les contacts sont enregistrés dans la mémoire du téléphone, mais vous pouvez choisir de les enregistrer sur la carte SIM.

### Carte mémoire

- ! Il se peut que vous deviez acheter une carte mémoire séparément.

Votre téléphone prend en charge une carte mémoire microSD™ qui ajoute davantage d'espace à votre téléphone. Celle-ci peut également être utilisée comme carte mémoire portable avec d'autres périphériques compatibles.

Vous pouvez déplacer du contenu entre une carte mémoire et la mémoire du téléphone. Reportez-vous à la section *Gestion du contenu au sein du téléphone* à la page 32.

### Pour insérer une carte mémoire

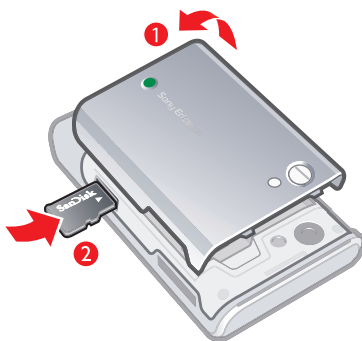

- Retirez le cache batterie et insérez la carte mémoire en dirigeant les contacts dorés vers le bas.

## Pour retirer une carte mémoire

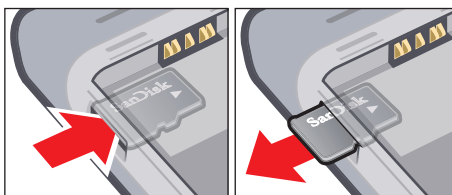

- Retirez le cache batterie et appuyez sur le bord de la carte mémoire pour la libérer et la retirer.

## Langue du téléphone

Vous pouvez sélectionner une langue à utiliser dans votre téléphone.

### Pour changer la langue du téléphone

- 1 Sélectionnez **Menu** > **Paramètres** > **Général** > **Langue** > **Langue du téléphone**.
- 2 Sélectionnez une option.

## Saisie de texte

Vous pouvez utiliser la saisie de texte multifrappe ou la saisie de texte T9™ **T9** pour saisir du texte. La saisie de texte T9 utilise un dictionnaire intégré.

### Pour changer de langue de saisie

- Lorsque vous saisissez du texte, maintenez à nouveau enfoncée la touche **(#-\*)**.

### Pour modifier la méthode de saisie de texte

- Lorsque vous saisissez du texte, maintenez à nouveau enfoncée la touche **(\*)a/A**.

### Pour passer des majuscules aux minuscules

- Lorsque vous saisissez du texte, appuyez sur **(\*)a/A**.

### Pour entrer des nombres

- Lorsque vous saisissez du texte, maintenez enfoncée la touche **(0+)** – **(9)**.

### Pour saisir des points et des virgules

- Lorsque vous saisissez du texte, appuyez sur **(1)**.

### Pour entrer un symbole

- 1 Lorsque vous saisissez du texte, sélectionnez **Options** > **Ajouter symbole**.
- 2 Faites défiler jusqu'à un symbole et sélectionnez **Insérer**.

### Pour entrer du texte à l'aide de la saisie de texte T9

- 1 Sélectionnez, par exemple, **Menu** > **Messagerie** > **Rédiger nouveau** > **Message**.
- 2 Si **T9** n'est pas affiché, maintenez la touche **(\*)a/A** enfoncée pour passer en saisie de texte T9.
- 3 Appuyez une seule fois sur chaque touche, même si la lettre souhaitée n'est pas la première sur la touche. Par exemple, pour écrire le mot « Jane », appuyez sur **(5)**, **(2)**, **(6)**, **(3)**. Rédigez le mot en entier avant de consulter les suggestions.
- 4 Utilisez les touches **(a)** ou **(A)** pour afficher les suggestions.
- 5 Appuyez sur **(#-\*)** pour accepter une proposition et ajouter un espace.

### Pour entrer du texte à l'aide de la saisie de texte multifrappe

- 1 Sélectionnez, par exemple, **Menu > Messagerie > Rédiger nouveau > Message.**
- 2 Si **T9** est affiché, maintenez la touche **(\*) 3/A** enfoncée pour passer en saisie de texte multifrappe.
- 3 Appuyez sur **(2) – (9)** à plusieurs reprises jusqu'à ce que la lettre souhaitée apparaisse.
- 4 Lorsqu'un mot a été saisi, appuyez sur **(#) 0/** pour ajouter une espace.

### Pour ajouter des mots au dictionnaire intégré



- 1 Lorsque vous saisissez du texte à l'aide de la saisie de texte T9, sélectionnez **Options > Epeler le mot.**
- 2 Rédigez le mot à l'aide de la saisie de texte multifrappe et sélectionnez **Insérer.**

# Appel

## Emission et réception d'appels

Vous devez mettre votre téléphone sous tension et être à portée d'un réseau.



### Pour émettre un appel

- 1 Entrez un numéro de téléphone (avec l'indicatif du pays et l'indicatif régional, le cas échéant).
  - 2 Appuyez sur .
-  Vous pouvez appeler des numéros depuis vos contacts et la liste d'appels. Reportez-vous à la section *Contacts* à la page 15 et à la section *Liste d'appels* à la page 14.

### Pour mettre fin à un appel

- Appuyez sur .

### Pour émettre un appel international

- 1 Maintenez la touche  enfoncée jusqu'à ce que le signe + apparaisse.
- 2 Saisissez le code du pays, l'indicatif régional (sans le zéro d'en-tête) et le numéro de téléphone.
- 3 Appuyez sur .

### Pour recomposer un numéro

- Lorsque **Réessayer ?** apparaît, sélectionnez **Oui**.
-  Ne maintenez pas le combiné contre l'oreille durant l'attente. Lorsque l'appel est connecté, votre téléphone émet un signal sonore.

### Pour répondre à un appel

- Appuyez sur .

### Pour rejeter un appel

- Appuyez sur .



### Pour modifier le volume de l'écouteur durant un appel

- Appuyez la touche de réglage du volume vers le haut ou vers le bas.

### Pour couper le micro durant un appel

- 1 Maintenez enfoncée la touche .  s'affiche.
- 2 Maintenez à nouveau enfoncée la touche  pour reprendre.

### Pour activer le haut-parleur pendant un appel

- Sélectionnez **HP act.**.  s'affiche.
-  Ne tenez pas le téléphone contre l'oreille lorsque vous utilisez le haut-parleur. Cela peut altérer l'ouïe.

### Pour afficher les appels en absence à partir du mode veille

-  apparaît. Appuyez sur  pour ouvrir la liste d'appels.

## Appel vidéo

Pendant un appel vidéo, vous pouvez partager une vidéo provenant de l'appareil photo principal.



## Avant d'émettre des appels vidéo

Le réseau 3G (UMTS) est disponible lorsque **3G** ou **H** s'affiche. Pour effectuer un appel vidéo, les deux parties doivent disposer d'un abonnement téléphonique prenant en charge le service 3G (UMTS) et vous devez être à portée d'un réseau 3G (UMTS).

### Pour émettre un appel vidéo

- 1 Entrez un numéro de téléphone (avec l'indicatif du pays et l'indicatif régional, le cas échéant).
- 2 Sélectionnez **Options** > **Emettre ap. vidéo**.

### Pour utiliser le zoom lors d'un appel vidéo en cours

- Appuyez sur  ou .

### Pour partager des photos et des vidéos pendant un appel vidéo

- 1 Pendant un appel vidéo, appuyez sur  pour passer à l'onglet du mode de partage vidéo.
- 2 Faites défiler jusqu'à un clip vidéo ou une photo et sélectionnez **Partager**.

### Pour afficher les options des appels vidéo

- Durant l'appel, sélectionnez **Options**.

## Appels d'urgence

Votre téléphone prend en charge les numéros d'urgence internationaux tels que le 112 ou le 911. Cela signifie que vous pouvez normalement émettre des appels d'urgence dans n'importe quel pays, avec ou sans carte SIM, lorsque vous êtes à portée d'un réseau.

- ! Dans certains pays, d'autres numéros d'urgence peuvent aussi être utilisés. Il se peut donc que votre opérateur réseau ait sauvegardé d'autres numéros d'urgence locaux sur la carte SIM.

### Pour émettre un appel d'urgence

- Entrez le 112 (le numéro d'urgence international) et appuyez sur .

### Pour afficher vos numéros d'urgence locaux

- 1 Sélectionnez **Menu** > **Contacts**.
- 2 Faites défiler jusqu'à **Nouveau contact** et sélectionnez **Options** > **Numéros spéciaux** > **Numéros d'urgence**.



## Réseaux

Votre téléphone bascule automatiquement entre les réseaux GSM et **3G** (UMTS) ou **H** en fonction de leur disponibilité. Certains opérateurs réseau vous autorisent à changer de réseau manuellement.



### Pour changer de réseau manuellement

- 1 Sélectionnez **Menu** > **Paramètres** > **Connectivité** > **Réseaux mobiles** > **Réseaux GSM/3G**.
- 2 Sélectionnez une option.

## Liste d'appels

Contient des informations relatives aux appels acceptés , aux numéros composés , ainsi qu'aux appels en absence ou rejetés .

### Pour composer un numéro à partir de la liste des appels

- 1 Appuyez sur  et faites défiler jusqu'à un onglet.
- 2 Faites défiler jusqu'à un nom ou à un numéro, puis appuyez sur .

## Contacts

Vous pouvez enregistrer des noms, des numéros de téléphone et des informations personnelles dans **Contacts**. Vous pouvez enregistrer des informations dans la mémoire du téléphone ou sur la carte SIM.



Vous pouvez synchroniser vos contacts à l'aide de *Sony Ericsson PC Suite*.

### Contacts par défaut

Vous pouvez choisir les informations de contact affichées par défaut. Si vous choisissez **Contacts du tél.** par défaut, vos contacts affichent toutes les informations enregistrées dans **Contacts**. Si vous choisissez **Contacts SIM** par défaut, vos contacts affichent les noms et numéros enregistrés sur la carte SIM.

#### Pour sélectionner les contacts par défaut

- 1 Sélectionnez **Menu > Contacts**.
- 2 Faites défiler jusqu'à **Nouveau contact** et sélectionnez **Options > Avancées > Contacts par défaut**.
- 3 Sélectionnez une option.

### Contacts du téléphone

Les contacts du téléphone peuvent contenir des noms, des numéros de téléphone et des informations personnelles. Ils sont enregistrés dans la mémoire du téléphone.

#### Pour ajouter un contact du téléphone

- 1 Sélectionnez **Menu > Contacts**.
- 2 Faites défiler jusqu'à **Nouveau contact** et sélectionnez **Ajouter**.
- 3 Entrez le nom, puis sélectionnez **OK**.
- 4 Faites défiler jusqu'à **Nouveau numéro:** et sélectionnez **Ajouter**.
- 5 Entrez le numéro, puis sélectionnez **OK**.
- 6 Sélectionnez une option de numéro.
- 7 Faites défiler les onglets et ajoutez des informations aux champs.
- 8 Sélectionnez **Enregistrer**.

### Appel de contacts



#### Pour appeler un contact

- 1 Sélectionnez **Menu > Contacts**.
- 2 Faites défiler jusqu'à un contact et appuyez sur .

#### Pour accéder directement à la liste de contacts

- Maintenez enfoncée une des touches  – .

#### Pour émettre un appel avec la recherche intelligente

- 1 Appuyez sur  –  pour saisir une suite de chiffres (au moins deux). Toutes les entrées qui correspondent à la séquence de chiffres ou aux lettres sont affichées dans une liste.
- 2 Faites défiler jusqu'à un contact ou à un numéro de téléphone, puis appuyez sur .

#### Pour activer ou désactiver la recherche intelligente

- 1 Sélectionnez **Menu > Paramètres > Appels > Recherche intellig.**
- 2 Sélectionnez une option.

## Modification des contacts

### Pour ajouter des informations à un contact du téléphone

- 1 Sélectionnez **Menu > Contacts**.
- 2 Faites défiler jusqu'à un contact et sélectionnez **Options > Modifier contact**.
- 3 Parcourez les onglets et sélectionnez **Ajouter** ou **Modifier**.
- 4 Sélectionnez une option et un élément à ajouter ou à modifier.
- 5 Sélectionnez **Enregistrer**.

💡 Si votre abonnement prend en charge le service d'identification de l'appelant, vous pouvez affecter des sonneries et des images personnelles aux contacts.

### Pour copier des noms et des numéros dans les contacts du téléphone

- 1 Sélectionnez **Menu > Contacts**.
- 2 Faites défiler jusqu'à **Nouveau contact** et sélectionnez **Options > Avancées > Copier de SIM**.
- 3 Sélectionnez une option.

### Pour copier les noms et les numéros sur la carte SIM

- 1 Sélectionnez **Menu > Contacts**.
- 2 Faites défiler jusqu'à **Nouveau contact** et sélectionnez **Options > Avancées > Copier vers SIM**.
- 3 Sélectionnez une option.

! Lorsque vous copiez l'ensemble des contacts du téléphone sur la carte SIM, toutes les informations contenues sur la carte SIM sont remplacées.

### Pour enregistrer automatiquement les noms et les numéros de téléphone sur la carte SIM

- 1 Sélectionnez **Menu > Contacts**.
- 2 Faites défiler jusqu'à **Nouveau contact** et sélectionnez **Options > Avancées > Enreg. auto sur SIM**.
- 3 Sélectionnez une option.

### Pour enregistrer des contacts sur une carte mémoire

- 1 Sélectionnez **Menu > Contacts**.
- 2 Faites défiler jusqu'à **Nouveau contact** et sélectionnez **Options > Avancées > Sauv. sur carte mém.**

## Contacts SIM

Les contacts SIM peuvent uniquement comporter des noms et des numéros. Ils sont enregistrés sur la carte SIM.

### Pour ajouter un contact SIM

- 1 Sélectionnez **Menu > Contacts**.
- 2 Faites défiler jusqu'à **Nouveau contact** et sélectionnez **Ajouter**.
- 3 Entrez le nom, puis sélectionnez **OK**.
- 4 Entrez le numéro, puis sélectionnez **OK**.
- 5 Le cas échéant, sélectionnez une option de numéro et ajoutez d'autres informations.
- 6 Sélectionnez **Enregistrer**.

## Suppression de contacts

### Pour supprimer l'ensemble des contacts

- 1 Sélectionnez **Menu > Contacts**.
- 2 Faites défiler jusqu'à **Nouveau contact** et sélectionnez **Options > Avancées > Suppr. tous contacts**.
- 3 Sélectionnez une option.



## Etat de la mémoire des contacts

Le nombre de contacts que vous pouvez enregistrer dans le téléphone ou sur la carte SIM dépend de la mémoire disponible.

### Pour afficher l'état de la mémoire des contacts

- 1 Sélectionnez **Menu** > **Contacts**.
- 2 Faites défiler jusqu'à **Nouveau contact** et sélectionnez **Options** > **Avancées** > **Etat mémoire**.

## Moi

Vous pouvez saisir des informations à propos de vous-même et, par exemple, envoyer votre carte de visite.

### Pour saisir des informations Moi

- 1 Sélectionnez **Menu** > **Contacts**.
- 2 Faites défiler jusqu'à **Moi** et sélectionnez **Ouvrir**.
- 3 Faites défiler jusqu'à une option et modifiez les informations.
- 4 Sélectionnez **Enregistrer**.

### Pour ajouter votre carte de visite

- 1 Sélectionnez **Menu** > **Contacts**.
- 2 Faites défiler jusqu'à **Moi** et sélectionnez **Ouvrir**.
- 3 Faites défiler jusqu'à **Mes infos contact** et sélectionnez **Ajouter** > **Créer nouveau**.
- 4 Faites défiler les onglets et ajoutez des informations aux champs.
- 5 Saisissez les informations et sélectionnez **Enregistrer**.

## Groupes

Vous pouvez créer un groupe de numéros de téléphone et d'adresses email depuis les **Contacts du tél.** auquel envoyer des messages. Reportez-vous à la section *Messagerie* à la page 36. Vous pouvez également utiliser des groupes (avec numéros de téléphone) lorsque vous créez des listes d'appels acceptés . Reportez-vous à la section *Filtrage* à la page 20.

### Pour créer un groupe de numéros et d'adresses email

- 1 Sélectionnez **Menu** > **Contacts**.
- 2 Faites défiler jusqu'à **Nouveau contact** et sélectionnez **Options** > **Groupes**.
- 3 Faites défiler jusqu'à **Nouveau groupe** et sélectionnez **Ajouter**.
- 4 Entrez un nom pour le groupe et sélectionnez **Continuer**.
- 5 Faites défiler jusqu'à **Nouveau** et sélectionnez **Ajouter**.
- 6 Pour chaque numéro de téléphone ou adresse email de contact que vous souhaitez marquer, accédez-y et sélectionnez **Sélect.**.
- 7 Sélectionnez **Continuer** > **Terminé**.

## Composition abrégée

La numérotation abrégée vous permet de sélectionner neuf contacts dont vous pouvez composer rapidement le numéro en mode veille. Les contacts peuvent être enregistrés aux positions 1 à 9.

### Pour ajouter des contacts aux numéros de numérotation abrégée

- 1 Sélectionnez **Menu** > **Contacts**.
- 2 Faites défiler jusqu'à **Nouveau contact** et sélectionnez **Options** > **Numérotat. abrégée**.
- 3 Faites défiler jusqu'à un numéro de position et sélectionnez **Ajouter**.
- 4 Sélectionnez un contact.

### Pour numéroter rapidement

- Entrez le numéro de la position et appuyez sur .

## Fonctions d'appel supplémentaires

### Messagerie

Si votre abonnement comprend un service de réponse téléphonique, les appelants peuvent laisser un message à votre intention en cas d'absence.

#### Pour entrer votre numéro de messagerie vocale

- 1 Sélectionnez **Menu > Messagerie > Messages > Paramètres > onglet Paramètres message > N° messagerie vocale.**
- 2 Entrez le numéro, puis sélectionnez **OK.**

#### Pour appeler votre service de messagerie vocale

- Maintenez enfoncée la touche **(1)**.

### Contrôle vocal

En créant des commandes vocales, vous pouvez :

- Utiliser la numérotation vocale - appeler votre correspondant en énonçant son nom.
- Répondre aux appels ou les refuser lorsque vous utilisez un mains libres.

#### Pour enregistrer une commande vocale à l'aide de la numérotation vocale

- 1 Sélectionnez **Menu > Paramètres > Général > Contrôle vocal > Numérotation vocale > Activer.**
- 2 Sélectionnez **Oui > Nvle cmde vocale** et sélectionnez un contact. Si le contact a plusieurs numéros, sélectionnez le numéro à ajouter à la commande vocale.
- 3 Enregistrez une commande vocale telle que « Jean mobile ».
- 4 Suivez les instructions qui apparaissent à l'écran. Attendez le signal et prononcez la commande à enregistrer. Le téléphone répète alors la commande vocale.
- 5 Si l'enregistrement vous convient, sélectionnez **Oui**. Dans le cas contraire, sélectionnez **Non** et répétez les étapes 3 et 4.

- ! Les commandes vocales sont uniquement enregistrées dans la mémoire du téléphone. Elles ne peuvent pas être utilisées dans un autre téléphone.

#### Pour effectuer une numérotation vocale

- 1 Maintenez enfoncée une touche de réglage du volume.
- 2 Attendez le signal et prononcez un nom enregistré, par exemple « Jean mobile ». Le téléphone vous fait entendre le nom et établit la liaison.

#### Pour activer la réponse vocale et enregistrer des commandes de réponse vocale

- 1 Sélectionnez **Menu > Paramètres > Général > Contrôle vocal > Réponse vocale > Activer.**
- 2 Suivez les instructions qui s'affichent et sélectionnez **Continuer**. Attendez le signal et prononcez « Répondre » ou un autre mot.
- 3 Sélectionnez **Oui** pour accepter ou **Non** pour effectuer un nouvel enregistrement.
- 4 Attendez le signal et prononcez « Occupé » ou un autre mot.
- 5 Sélectionnez **Oui** pour accepter ou **Non** pour effectuer un nouvel enregistrement.
- 6 Suivez les instructions qui s'affichent et sélectionnez **Continuer**.
- 7 Sélectionnez les environnements dans lesquels vous souhaitez activer la réponse vocale.

#### Pour répondre à un appel à l'aide des commandes vocales

- Dites « Répondre ».

#### Pour ré-enregistrer une commande vocale

- 1 Sélectionnez **Menu > Paramètres > Général > Contrôle vocal > Numérotation vocale > Modifier noms.**
- 2 Faites défiler jusqu'à une commande et sélectionnez **Options > Remplacer la voix.**
- 3 Attendez le signal et prononcez la commande.

## Déviation d'appels

Vous pouvez, par exemple, dévier des appels à un service de réponse téléphonique.

- ! Lorsque la fonction **Limitier les appels** est activée, certaines options de déviation d'appels sont indisponibles. Reportez-vous à la section *Numérotation restreinte* à la page 20.

### Pour dévier des appels

- 1 Sélectionnez **Menu > Paramètres > Appels > Dévier les appels**.
- 2 Sélectionnez un type d'appel et une option de déviation.
- 3 Sélectionnez **Activer**.  s'affiche.
- 4 Entrez le numéro vers lequel dévier des appels et sélectionnez **OK**.

## Plusieurs appels

Vous pouvez traiter plusieurs appels simultanément. Par exemple, vous pouvez mettre un appel en cours en attente pendant que vous émettez ou répondez à un second appel. Vous pouvez également passer d'un appel à l'autre. Vous ne pouvez pas répondre à un troisième appel sans mettre fin à l'un des deux premiers.



## Mise en attente

Lorsque la mise en attente est activée, vous entendez un bip en cas de deuxième appel.

### Pour activer la mise en attente

- Sélectionnez **Menu > Paramètres > Appels > Gérer les appels > Appel en attente > Activer**.

### Pour émettre un deuxième appel

- 1 Durant l'appel, appuyez sur . L'appel en cours est mis en attente.
- 2 Sélectionnez **Options > Ajouter un appel**.
- 3 Entrez le numéro à appeler et appuyez sur .

### Pour répondre à un deuxième appel

- Durant l'appel, appuyez sur . L'appel en cours est mis en attente.

### Pour rejeter un deuxième appel

- Durant l'appel, appuyez sur  et poursuivez l'appel en cours.

### Pour mettre fin à un appel en cours et répondre à un deuxième appel

- Durant l'appel, sélectionnez **Remp. l'appel actif**.

## Prise en charge de deux appels vocaux

Vous pouvez avoir simultanément des appels en cours et en attente.

### Pour passer d'un appel à l'autre

- Durant l'appel, appuyez sur .

### Pour regrouper deux appels

- Durant l'appel, sélectionnez **Options > Joindre appels**.

### Pour connecter deux appels

- Durant l'appel, sélectionnez **Options > Transfert appel**. Vous êtes déconnecté des deux appels.



### Pour mettre fin à un appel en cours et revenir à l'appel en attente

- Appuyez tout d'abord sur , puis sur .

## Conférences

Lors d'une conférence téléphonique, vous pouvez mener une conversation avec cinq personnes.

### Pour ajouter un nouveau participant

- 1 Durant l'appel, appuyez sur . Les appels réunis sont mis en attente.
- 2 Sélectionnez **Options > Ajouter un appel**.
- 3 Entrez le numéro à appeler et appuyez sur .
- 4 Sélectionnez **Options > Joindre appels** pour ajouter le nouveau participant.
- 5 Répétez cette tâche pour ajouter davantage de participants.

### Pour libérer un participant

- 1 Sélectionnez **Options > Libérer particip.**
- 2 Sélectionnez le participant à libérer.

### Pour avoir une conversation privée

- 1 Durant l'appel, sélectionnez **Options > Parler à** et sélectionnez le participant auquel vous souhaitez parler.
- 2 Pour poursuivre la conférence, sélectionnez **Options > Joindre appels**.

## Mes numéros

Vous pouvez afficher, ajouter et modifier vos numéros de téléphone personnels.

### Pour vérifier vos numéros de téléphone personnels

- 1 Sélectionnez **Menu > Contacts**.
- 2 Faites défiler jusqu'à **Nouveau contact** et sélectionnez **Options > Numéros spéciaux > Mes numéros**.
- 3 Sélectionnez une option.

## Filtrage

Vous pouvez choisir de recevoir uniquement les appels provenant de certains numéros de téléphone.

### Pour ajouter des numéros dans votre liste d'appels acceptés

- 1 Sélectionnez **Menu > Paramètres > Appels > Gérer les appels > Filtrage des appels > Depuis liste seult**.
- 2 Faites défiler jusqu'à **Nouveau** et sélectionnez **Ajouter**.
- 3 Sélectionnez un contact ou **Groupes**.

 Reportez-vous à la section *Groupes* à la page 17.

### Pour accepter tous les appels

- Sélectionnez **Menu > Paramètres > Appels > Gérer les appels > Filtrage des appels > Tous appelants**.

## Numérotation restreinte

Vous pouvez restreindre les appels sortants et entrants. Vous avez besoin d'un mot de passe fourni par votre fournisseur de services.

- ! Si vous déviez les appels entrants, vous ne pouvez pas utiliser certaines options de restriction des appels.

## Options de restriction d'appel

Les options standard sont les suivantes :

- **Tous appels sortants** – tous les appels sortants
- **Internat. sortants** – tous les appels internationaux sortants.
- **Internat. sortants itin.** – tous les appels internationaux sortants, sauf ceux vers votre pays d'origine

- **Tous appels entrants** – tous les appels entrants.
- **Entr. en itinérance** – tous les appels entrants lorsque vous êtes à l'étranger.

#### Pour limiter les appels

- 1 Sélectionnez **Menu > Paramètres > Appels > Gérer les appels > Limiter les appels.**
- 2 Sélectionnez une option.
- 3 Sélectionnez **Activer.**
- 4 Entrez votre mot de passe, puis sélectionnez **OK.**

#### Durée et coût des appels

Pendant un appel, le téléphone indique la durée de votre conversation. Vous pouvez également contrôler la durée de votre dernier appel, celle des appels sortants ainsi que la durée totale de vos appels.

#### Pour contrôler la durée d'un appel

- Sélectionnez **Menu > Paramètres > Appels > Durée et coût > Minuteries d'appels.**

#### Affichage et masquage de votre numéro de téléphone

Vous pouvez décider d'afficher ou de masquer votre numéro de téléphone lorsque vous émettez un appel.

#### Pour masquer votre numéro de téléphone

- 1 Sélectionnez **Menu > Paramètres > Appels > ID de l'appelant.**
- 2 Sélectionnez **Masquer numéro.**

# Imagerie

Vous pouvez prendre des photos et enregistrer des clips vidéo pour les visualiser, les enregistrer ou les envoyer. Vous trouverez les photos et clips vidéo enregistrés dans **Média** et dans le **Gestionnaire fichiers**.

## Utilisation de l'appareil photo

### Pour activer l'appareil photo

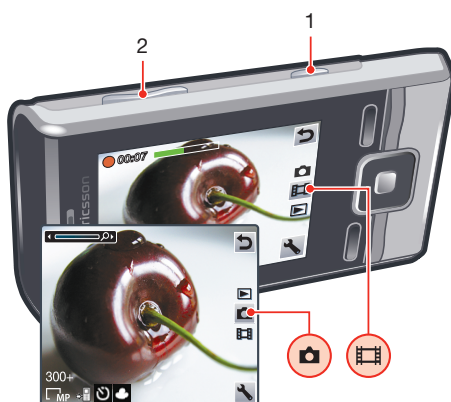

- En mode veille, maintenez enfoncée la touche .

### Touches du viseur et de l'appareil photo







1	Activer l'appareil photo/Prendre des photos/Enregistrer des vidéos
2	Effectuer un zoom avant ou arrière

### Pour prendre une photo

- 1 Activez l'appareil photo et appuyez sur la touche de navigation pour faire défiler jusqu'à .
- 2 Appuyez sur  pour prendre une photo. La photo est automatiquement enregistrée.
- 3 Appuyez sur  pour revenir au viseur et prendre une autre photo.



### Pour enregistrer un clip vidéo

- 1 Activez l'appareil photo et appuyez sur la touche de navigation pour faire défiler jusqu'à .
- 2 Appuyez entièrement sur  pour démarrer l'enregistrement.
- 3 Pour arrêter l'enregistrement, appuyez entièrement sur . Le clip vidéo est automatiquement enregistré.
- 4 Appuyez sur  pour revenir au viseur afin d'enregistrer un autre clip vidéo.

### Pour utiliser le zoom

- Appuyez sur la touche de volume.
- ! Lorsque vous prenez une photo, le zoom est uniquement disponible au format d'image VGA.



### Pour régler la luminosité

- Appuyez sur  pour diminuer la luminosité. Appuyez sur  pour augmenter la luminosité. Le niveau de luminosité apparaît en regard de .

### Pour afficher des photos

- 1 Activez l'appareil photo et appuyez sur la touche de navigation pour faire défiler jusqu'à .
- 2 Faites défiler les photos.

### Pour afficher les clips vidéo

- 1 Activez l'appareil photo et appuyez sur la touche de navigation pour faire défiler jusqu'à .
- 2 Faites défiler jusqu'à un clip vidéo et appuyez sur la touche de sélection centrale. Les clips vidéo sont identifiés par l'icône  dans le coin supérieur gauche.

## Fonctions d'appareil photo supplémentaires

### Pour modifier les paramètres

- Activez l'appareil photo et sélectionnez **Options**.

### Pour afficher les options de l'enregistreur vidéo

- 1 Activez l'appareil photo et appuyez sur la touche de navigation pour faire défiler jusqu'à .
- 2 Sélectionnez **Options**.



### Pour afficher les informations relatives aux paramètres

- Accédez à un paramètre et sélectionnez .

## Photo fix

Vous pouvez utiliser l'option Photo fix pour améliorer les photos. D'un simple clic, vous pouvez régler la luminosité, l'éclairage et le contraste afin d'obtenir la plus belle photo possible. Les améliorations sont enregistrées dans une copie de la photo. La photo d'origine n'est pas affectée.

### Pour améliorer une photo à l'aide de Photo fix

- 1 Activez l'appareil photo et appuyez sur la touche de navigation pour faire défiler jusqu'à .
- 2 Veillez à ce que **Vérifier** soit défini sur **Activé**. Sélectionnez  > **Paramètres** et faites défiler jusqu'à **Vérifier** > **Activé**. Sélectionnez  pour revenir au viseur.
- 3 Prenez une photo.
- 4 Durant l'aperçu, sélectionnez **Options** > **Photo fix**.
- 5 Contrôlez l'amélioration et sélectionnez **Enregistrer** pour enregistrer.
- 6 Si vous ne souhaitez pas enregistrer l'amélioration, sélectionnez **Retour**.

## Affichage et marquage de photos

### Pour afficher les photos dans un diaporama

- 1 Sélectionnez **Menu** > **Média** > **Photo** > **Album app. photo**.
- 2 Sélectionnez un mois.
- 3 Faites défiler jusqu'à une photo et sélectionnez **Afficher**.
- 4 Sélectionnez **Options** > **Diaporama**.
- 5 Sélectionnez une humeur.

### Affichage de photos sur une carte

Lorsque vous prenez une photo, vous pouvez y joindre votre emplacement géographique. Il s'agit de la géolocalisation. Les photos géolocalisées sont étiquetées avec  dans



**Média.** Si vous ne pouvez pas afficher les photos sur une carte, reportez-vous à la section *Impossible d'utiliser des services Internet* à la page 55.

- ! Les informations fournies à l'aide de la géolocalisation sont approximatives et exigent l'utilisation d'une application compatible. Sony Ericsson ne garantit pas la précision de ce type de données d'emplacement.

#### Pour afficher des photos sur une carte

- 1 Sélectionnez **Menu > Média > Photo > Album app. photo.**
- 2 Sélectionnez un mois.
- 3 Faites défiler jusqu'à une photo et sélectionnez **Afficher.**
- 4 Sélectionnez **Options > Afficher sur carte.**

#### Pour activer ou désactiver la géolocalisation

- 1 Activez l'appareil photo et appuyez sur la touche de navigation pour faire défiler jusqu'à .
- 2 Sélectionnez  > **Paramètres > Ajouter position.**
- 3 Sélectionnez une option.

### Marques de photos

Vous pouvez marquer des photos pour les classer dans des catégories dans **Photos marquées**. Par exemple, vous pouvez créer une marque appelée « Congés », puis l'ajouter à vos photos de vacances.

#### Pour créer une nouvelle marque de photo

- 1 Sélectionnez **Menu > Média > Photo > Album app. photo.**
- 2 Sélectionnez un mois.
- 3 Faites défiler jusqu'à une photo et sélectionnez **Afficher.**
- 4 Appuyez sur  et sélectionnez **Options > Nouv. marque.**
- 5 Entrez un nom, puis sélectionnez **OK.**
- 6 Sélectionnez une icône.
- 7 Pour marquer une photo, sélectionnez **Options > Marquer photo.**

#### Pour marquer des photos

- 1 Sélectionnez **Menu > Média > Photo > Album app. photo.**
- 2 Sélectionnez un mois.
- 3 Faites défiler jusqu'à une photo et sélectionnez **Afficher.**
- 4 Appuyez sur  et faites défiler jusqu'à une marque.
- 5 Sélectionnez **Options > Marquer photo.**
- 6 Faites défiler jusqu'à chaque photo que vous souhaitez marquer, puis sélectionnez **Options > Marquer photo.**

### Utilisation de photos

Vous pouvez ajouter une photo à un contact, l'utiliser en tant qu'écran d'accueil, comme fond d'écran en mode veille ou comme économiseur d'écran.

#### Pour utiliser des photos

- 1 Sélectionnez **Menu > Média > Photo > Album app. photo.**
- 2 Sélectionnez un mois.
- 3 Faites défiler jusqu'à une photo et sélectionnez **Afficher.**
- 4 Sélectionnez **Options > Utiliser comme.**
- 5 Sélectionnez une option.

### Utilisation des photos

Vous pouvez afficher, améliorer et organiser vos photos et clips vidéo sur votre ordinateur en installant *Adobe™ Photoshop™ Album Starter Edition*. Vous pouvez le télécharger sur le site Web [www.sonyericsson.com/support](http://www.sonyericsson.com/support).



Utilisez Media Go™ pour transférer du contenu de/vers votre téléphone. Pour plus d'informations, reportez-vous à la section *Transfert de contenu de/vers un ordinateur* à la page 33.

## PhotoDJ™ et VideoDJ™

Vous pouvez modifier des photos et des clips vidéo.

### Pour modifier et enregistrer une photo

- 1 Sélectionnez **Menu > Média > Photo > Album app. photo.**
- 2 Sélectionnez un mois.
- 3 Faites défiler jusqu'à une photo et sélectionnez **Afficher.**
- 4 Sélectionnez **Options > Modif. ds PhotoDJ.**
- 5 Modifiez la photo.

### Pour modifier et enregistrer un clip vidéo

- 1 Sélectionnez **Menu > Organiseur > Gestionnaire fichiers > Album app. photo.**
- 2 Faites défiler jusqu'à un clip vidéo, puis sélectionnez **Afficher.**
- 3 Sélectionnez **Options > Modif. VideoDJ™.**
- 4 Modifiez le clip vidéo.
- 5 Sélectionnez **Options > Enregistrer.**

### Pour redimensionner un clip vidéo

- 1 Sélectionnez **Menu > Organiseur > Gestionnaire fichiers > Album app. photo.**
- 2 Faites défiler jusqu'à un clip vidéo, puis sélectionnez **Options > Modif. VideoDJ™ > Modifier > Rogner.**
- 3 Sélectionnez **OK > Définir > Début** pour définir le début.
- 4 Sélectionnez **Définir > Fin** pour définir la fin.
- 5 Sélectionnez **Rogner > Options > Enregistrer.**

## Publication de contenu sur un site Web

Si votre abonnement prend en charge ce service, vous pouvez publier des photos ou des clips vidéo sur un site Web. Si vous ne pouvez pas publier de contenu sur un site Web, reportez-vous à la section *Impossible d'utiliser des services Internet* à la page 55.

- ! Certains services Web peuvent nécessiter un contrat de licence séparé entre vous et le fournisseur de services. Des réglementations et frais supplémentaires peuvent être applicables. Contactez votre fournisseur de services.

### Pour envoyer sur un site Web des photos enregistrées sur votre téléphone

- 1 Sélectionnez **Menu > Média > Photo > Album phot..**
- 2 Sélectionnez le mois et l'année.
- 3 Faites défiler jusqu'à la photo et sélectionnez **Options > Envoyer > Vers site Web.**
- 4 Sélectionnez un site Web.
- 5 Saisissez du texte.
- 6 Sélectionnez **Continuer > Envoyer.**

### Pour envoyer sur un site Web des clips vidéo enregistrés sur votre téléphone

- 1 Sélectionnez **Menu > Média > Vidéo > Vidéos.**
- 2 Faites défiler jusqu'à un clip vidéo et sélectionnez **Options > Envoyer > Vers site Web.**
- 3 Sélectionnez un site Web de la liste ou sélectionnez **Nouveau site Web > Ajouter.**
- 4 Entrez l'adresse email utilisée pour l'envoi sur le site Web.
- 5 Entrez l'adresse et le titre du site Web.
- 6 Sélectionnez **Enregistrer.**
- 7 Sélectionnez un site Web dans la liste.
- 8 Entrez du texte.
- 9 Sélectionnez **Continuer > Envoyer.**

### Pour envoyer des photos ou des clips vidéo que vous venez de prendre sur un site Web

- 1 Lorsque vous avez pris une photo ou enregistré un clip vidéo, sélectionnez **Envoyer > Vers site Web**.
- 2 Sélectionnez un site Web de la liste ou sélectionnez **Nouveau site Web > Ajouter**.
- 3 Entrez l'adresse email utilisée pour l'envoi sur le site Web.
- 4 Entrez l'adresse et le titre du site Web.
- 5 Sélectionnez **Enregistrer**, puis sélectionnez le site Web.
- 6 Entrez du texte.
- 7 Sélectionnez **Continuer > Envoyer**.

### Pour accéder à une adresse Web à partir des contacts

- 1 Sélectionnez **Menu > Contacts**.
- 2 Faites défiler jusqu'à un contact et sélectionnez **Ouvrir**.
- 3 Faites défiler jusqu'à une adresse Web et sélectionnez **Atteindre**.

## Impression de photos

Vous pouvez imprimer des images à l'aide d'un câble USB raccordé à une imprimante compatible PictBridge™.

- 💡 Vous pouvez aussi imprimer à l'aide d'une imprimante compatible Bluetooth prenant en charge le profil Push objet.

### Pour imprimer des photos via un câble USB

- 1 Sélectionnez **Menu > Organiseur > Gestionnaire fichiers > Album app. photo > Ouvrir**.
- 2 Sélectionnez **Options > Sélectionner > Sélect. plusieurs** ou **Sélect. tout**.
- 3 Sélectionnez **Options > Imprimer** et suivez les instructions.
- 4 Connectez le câble USB au téléphone.
- 5 Connectez le câble USB à l'imprimante.
- 6 Attendez que votre téléphone vous signale que la connexion a été établie.
- 7 Le cas échéant, définissez les paramètres de l'imprimante et sélectionnez **Imprimer**.

- 💡 En cas d'erreur d'imprimante, débranchez et rebranchez le câble USB.

# Musique

Vous pouvez écouter de la musique, des livres audio et des podcasts. Utilisez l'application Media Go™ pour transférer du contenu de/vers votre téléphone. Pour plus d'informations, reportez-vous à la section *Transfert de contenu de/vers un ordinateur* page 33.

## Mains libres stéréo



### Pour utiliser un mains libres

- Connectez un mains libres. La musique s'arrête lorsque vous recevez un appel et reprend lorsque l'appel est terminé.
- ! Si aucune oreillette n'est fournie avec le téléphone, vous pouvez en acheter une séparément.

## Lecteur multimédia

### Pour lire de la musique

- 1 Sélectionnez **Menu > Média > Musique**.
- 2 Parcourez les catégories à l'aide de la touche de navigation.
- 3 Faites défiler jusqu'à un titre et sélectionnez **Lire**.



### Pour mettre fin à la lecture de musique

- Appuyez sur la touche de sélection centrale.

### Pour faire défiler rapidement vers l'avant ou vers l'arrière

- Maintenez enfoncée la touche  ou .

### Pour vous déplacer entre les pages

- Appuyez sur  ou .

### Pour régler le volume

- Appuyez la touche de volume vers le haut ou vers le bas.

### Pour réduire le lecteur

- Sélectionnez **Options > Réduire**.

### Pour revenir au lecteur

- Sélectionnez **Menu > Média**.

## Listes de lecture

Vous pouvez créer des listes de lecture pour organiser votre musique. Vous pouvez ajouter des plages et des dossiers à une liste de lecture. Il peut s'écouler quelques minutes avant que le téléphone crée une liste de lecture.

### Pour créer une liste de lecture

- 1 Sélectionnez **Menu > Média > Musique > Listes de lecture.**
- 2 Faites défiler jusqu'à **Nouvelle liste lecture** et sélectionnez **Ajouter.**
- 3 Entrez un nom, puis sélectionnez **OK.**
- 4 Pour chaque plage que vous souhaitez ajouter, faites défiler jusqu'à la plage et sélectionnez **Sélect..**
- 5 Sélectionnez **Ajouter** pour ajouter les plages marquées à la liste de lecture.

## Livres audio

Vous pouvez utiliser Media Go™ pour transférer des livres audio vers votre téléphone depuis un ordinateur afin de les écouter dans votre téléphone. Cela peut prendre plusieurs minutes avant qu'un livre audio transféré apparaisse dans la liste des livres audio disponibles.

### Pour accéder à des livres audio

- Sélectionnez **Menu > Média > Musique > Livres audio.**
- 💡 Vous pouvez rechercher des livres audio dans des formats autres que M4B ainsi que ceux qui ne disposent pas de marques de chapitres ID3v2 dans le dossier **Plages.**

## Acheter maintenant

Si vous vous abonnez à un service de musique n'autorisant qu'un usage limité et non permanent avec votre téléphone, vous pouvez sélectionner une plage que vous souhaitez acheter ultérieurement. La prochaine fois que vous synchronisez votre musique avec le lecteur Windows Media® sur un ordinateur sur lequel l'accès Internet est activé, vous êtes invité à préciser si vous souhaitez acheter la plage que vous avez sélectionnée antérieurement. Si vous acceptez, la plage est téléchargée sur votre ordinateur et facturée sur le compte du service de musique sélectionné. Ce service nécessite un abonnement, un compte avec un service de musique téléchargeable, un ordinateur avec le lecteur Microsoft® Windows Media® version 11 ou autre version ultérieure compatible et une connexion informatique USB.

- ! La sélection d'une plage n'est pas visible. Vous ne pouvez pas annuler la sélection des plages déjà sélectionnées.

### Pour sélectionner une plage

- Pendant la lecture de la plage que vous souhaitez sélectionner, maintenez enfoncé **(O+).**

## PlayNow™

Lorsque vous sélectionnez **PlayNow™**, vous accédez à PlayNow™ arena, où vous pouvez télécharger de la musique, des jeux, des sonneries, des thèmes et des fonds d'écran. Vous pouvez obtenir l'aperçu du contenu ou l'écouter avant de décider de l'acheter et de le télécharger sur votre téléphone. Si vous ne pouvez pas utiliser PlayNow™ et PlayNow™ arena, reportez-vous à la section *Impossible d'utiliser des services Internet* à la page 55.

- ! Ce service n'est pas disponible dans tous les pays.

Pour obtenir des fonctionnalités plus étendues, vous pouvez également accéder à la Boutique PlayNow™ arena sur un ordinateur depuis le site Web [www.playnow-arena.com](http://www.playnow-arena.com). Pour plus d'informations, accédez au site Web [www.sonyericsson.com/support](http://www.sonyericsson.com/support) pour lire le guide de Fonctions PlayNow™ arena.

### Pour utiliser PlayNow™

- 1 Sélectionnez **Menu > PlayNow™**.
- 2 Parcourez PlayNow™ arena et suivez les instructions pour consulter l'aperçu du contenu et procéder à un achat.

## TrackID™

TrackID™ est un service de reconnaissance des morceaux de musique. Vous pouvez rechercher le titre, l'artiste et le nom de l'album d'une plage que vous écoutez via un haut-parleur ou à la radio sur votre téléphone. Si vous ne pouvez pas utiliser TrackID™, reportez-vous à la section *Impossible d'utiliser des services Internet* à la page 55.

### Pour rechercher des informations sur une plage

- Lorsque vous écoutez une plage via un haut-parleur, sélectionnez **Menu > Loisirs > TrackID™ > Démarrer**.
  - Lorsque la radio fonctionne dans votre téléphone, sélectionnez **Options > TrackID™**.
-  Pour obtenir des résultats optimaux, utilisez TrackID™ dans un environnement silencieux.

## Musique et clips vidéo en ligne

Vous pouvez visualiser des clips vidéo et écouter de la musique en les diffusant sur votre téléphone via Internet. Si vous ne pouvez pas utiliser Internet, reportez-vous à la section *Impossible d'utiliser des services Internet* à la page 55.

### Pour sélectionner un compte Data pour la diffusion

- 1 Sélectionnez **Menu > Paramètres > Connectivité > Paramètres diffusion > Connexion via :**
- 2 Sélectionnez le compte Data à utiliser.
- 3 Sélectionnez **Enregistrer**.

### Pour diffuser de la musique et des clips vidéo en ligne

- 1 Sélectionnez **Menu > Internet**.
- 2 Sélectionnez **Options > Atteindre > Signets**.
- 3 Sélectionnez le lien à diffuser.

## Lecteur vidéo

### Pour lire des vidéos

- 1 Sélectionnez **Menu > Média > Vidéo > Vidéos**.
- 2 Faites défiler jusqu'à un titre et sélectionnez **Lire**.



### Pour arrêter la lecture de vidéos

- Appuyez sur la touche de sélection centrale.

### Pour faire défiler rapidement vers l'avant ou vers l'arrière

- Maintenez enfoncée la touche  ou .

### Pour vous déplacer entre les vidéos

- Appuyez sur  ou .

### Pour régler le volume

- Appuyez la touche de volume vers le haut ou vers le bas.

### Pour modifier la taille de l'écran vidéo

- 1 Sélectionnez **Options > Taille de la vidéo**.
- 2 Sélectionnez une option.

### Pour enregistrer une image provenant d'un clip vidéo

- 1 Pour suspendre la lecture du clip vidéo, appuyez sur la touche de sélection centrale.
- 2 Pour enregistrer en tant que photo l'image dont la lecture est suspendue, sélectionnez **Options** > **Enreg. image**.

## Radio

- ! N'utilisez pas votre téléphone comme radio dans les endroits où cela est interdit.



### Pour activer la radio

- 1 Connectez un mains libres au téléphone.
- 2 Sélectionnez **Menu** > **Radio**.

### Pour rechercher automatiquement des stations

- Sélectionnez **Recherch..**

### Pour rechercher manuellement des stations

- Appuyez sur  ou .

### Pour régler le volume

- Appuyez la touche de volume vers le haut ou vers le bas.

### Pour réduire la radio

- Sélectionnez **Options** > **Réduire**.

### Pour revenir à la radio

- Sélectionnez **Menu** > **Radio**.

## Enregistrement de stations

Vous pouvez enregistrer jusqu'à 20 stations prédéfinies.

### Pour enregistrer automatiquement des stations

- Sélectionnez **Options** > **Enregistr. auto**.



### Pour enregistrer manuellement des stations

- 1 Lorsque vous avez trouvé une station radio, sélectionnez **Options** > **Enregistrer**.
- 2 Faites défiler jusqu'à une position et sélectionnez **Insérer**.

### Pour sélectionner des stations enregistrées

- 1 Sélectionnez **Options** > **Stations**.
- 2 Sélectionnez une station de radio.





### Pour passer d'une station enregistrée à l'autre

- Appuyez sur  ou .

## MusicDJ™

Vous pouvez composer et modifier vos propres mélodies à utiliser comme sonneries. Des sons prédéfinis aux caractéristiques différentes sont disponibles.

### Pour composer une mélodie

- 1 Sélectionnez **Menu** > **Loisirs** > **MusicDJ™**.
- 2 Choisissez d'**Insérer**, de **Copier** ou de **Coller** des sons.
- 3 Utilisez , ,  ou  pour parcourir les sons.
- 4 Sélectionnez **Options** > **Enreg. mélodie**.

## Enregistrement de son

Vous pouvez enregistrer une note vocale ou un appel. Les sons enregistrés peuvent également être spécifiés comme sonneries.

- ! Dans certains pays ou états, la loi exige d'informer le correspondant que vous l'enregistrez.

### Pour enregistrer un son

- Sélectionnez **Menu** > **Loisirs** > **Enregistrer son** > **Enregistrer**.

### Pour enregistrer un appel

- 1 Pendant l'appel en cours, sélectionnez **Options** > **Enregistrer**.
- 2 Pour sauvegarder l'enregistrement, sélectionnez **Enreg..**

### Pour écouter un enregistrement

- 1 Sélectionnez **Menu** > **Organiseur** > **Gestionnaire fichiers**.
- 2 Faites défiler jusqu'à **Musique** et sélectionnez **Ouvrir**.
- 3 Faites défiler jusqu'à un enregistrement et sélectionnez **Lire**.

# Transfert et gestion de contenu

Vous pouvez transférer et gérer du contenu, tel que des images et de la musique.

- ! Vous n'êtes pas autorisé à échanger certains fichiers protégés par copyright. Le symbole  identifie un fichier protégé.

## Gestion du contenu au sein du téléphone

Vous pouvez utiliser le **Gestionnaire fichiers** pour gérer le contenu enregistré dans la mémoire du téléphone ou sur une carte mémoire. Les onglets et icônes du **Gestionnaire fichiers** indiquent où le contenu est enregistré. Si la mémoire est pleine, supprimez du contenu pour créer de l'espace.

### Pour afficher l'état de la mémoire

- 1 Sélectionnez **Menu** > **Organiseur** > **Gestionnaire fichiers**.
- 2 Sélectionnez **Options** > **Etat mémoire**.
- 3 Sélectionnez **Carte mémoire** ou **Téléphone**.

### Pour sélectionner plusieurs éléments dans un dossier

- 1 Sélectionnez **Menu** > **Organiseur** > **Gestionnaire fichiers**.
- 2 Faites défiler jusqu'à un dossier, puis sélectionnez **Ouvrir**.
- 3 Sélectionnez **Options** > **Sélectionner** > **Sélect. plusieurs**.
- 4 Pour chaque élément que vous souhaitez marquer, faites défiler jusqu'à l'élément et sélectionnez **Sélect.**.

### Pour déplacer des éléments entre la mémoire du téléphone et la carte mémoire

- 1 Sélectionnez **Menu** > **Organiseur** > **Gestionnaire fichiers**.
- 2 Recherchez un élément et sélectionnez **Options** > **Gérer un fichier** > **Déplacer**.
- 3 Sélectionnez **Carte mémoire** ou **Téléphone**.
- 4 Faites défiler jusqu'à un dossier, puis sélectionnez **Ouvrir**.
- 5 Sélectionnez **Coller**.

### Pour afficher les informations relatives au contenu

- 1 Sélectionnez **Menu** > **Organiseur** > **Gestionnaire fichiers**.
- 2 Recherchez un élément et sélectionnez **Options** > **Informations**.

## Envoi de contenu vers un autre téléphone

Vous pouvez envoyer du contenu, par exemple dans des messages ou à l'aide de la technologie sans fil Bluetooth™.

### Pour envoyer du contenu

- 1 Faites défiler jusqu'à un élément et sélectionnez **Options** > **Envoyer**.
- 2 Sélectionnez une méthode de transfert.

- ! Veillez à ce que l'appareil du destinataire prenne en charge la méthode de transfert sélectionnée.

## Utilisation d'un câble USB

Vous pouvez connecter votre téléphone à un ordinateur à l'aide d'un câble USB. Si vous utilisez un ordinateur, vous êtes invité à installer PC Companion lors de votre connexion initiale.

- ! Il se peut que vous deviez acheter un câble USB séparément. Utilisez uniquement un câble USB pris en charge par votre téléphone.

## PC Companion

PC Companion permet d'effectuer les opérations suivantes :



- explorer le contenu de votre téléphone ;
- utiliser votre téléphone comme modem ;
- installer le logiciel pour PC permettant de synchroniser, de transférer et de sauvegarder le contenu du téléphone.

 Pour plus d'informations, accédez à la section [www.sonyericsson.com/support](http://www.sonyericsson.com/support) pour lire les guides de Fonctions.

### Pour installer PC Companion

- 1 Raccordez le téléphone à un ordinateur à l'aide d'un câble USB compatible avec votre téléphone.
- 2 **Ordinateur** : Suivez les instructions.

### Pour débrancher le câble USB en toute sécurité

 Ne débranchez pas le câble USB pendant le transfert des données, car cela risquerait de les endommager.

- 1 **Ordinateur** : Cliquez avec le bouton droit sur l'icône Supprimer le périphérique en toute sécurité dans l'*Explorateur Windows*.
- 2 Sélectionnez les lecteurs que vous souhaitez déconnecter. Sélectionnez *Arrêter*.
- 3 Attendez que Windows vous indique que vous pouvez supprimer le disque en toute sécurité. Déconnectez le câble USB.

## Systèmes d'exploitation requis

Pour utiliser le logiciel pour PC Sony Ericsson, vous avez besoin de l'un des systèmes d'exploitation suivants :

- Microsoft® Windows Vista™
- Microsoft® Windows XP, Service Pack 2 ou supérieur

## Faire glisser du contenu

Vous pouvez faire glisser et déplacer le contenu entre votre téléphone, une carte mémoire et un ordinateur dans l'*Explorateur Microsoft Windows*.

### Pour faire glisser du contenu

- 1 Connectez votre téléphone à un ordinateur à l'aide d'un câble USB.
- 2 **Ordinateur** : Attendez que la mémoire du téléphone et la carte mémoire s'affichent en tant que disques externes dans l'*Explorateur Windows*.
- 3 Faites glisser et déplacez les fichiers sélectionnés entre le téléphone et l'ordinateur.

## Transfert de contenu de/vers un ordinateur

Vous pouvez utiliser Media Go™ pour transférer des contenus multimédia entre votre téléphone et un ordinateur.

 Media Go™ peut être téléchargé via PC Companion ou sur le site Web [www.sonyericsson.com/support](http://www.sonyericsson.com/support).

### Pour transférer du contenu à l'aide de Media Go™

- 1 Raccordez le téléphone à un ordinateur à l'aide d'un câble USB compatible avec votre téléphone.
- 2 **Ordinateur** : Sélectionnez *Démarrer/Programmes/Sony/Media Go™*.
- 3 Sélectionnez *Transférer de/vers le périphérique à l'aide de Media Go™* et cliquez sur OK.
- 4 Attendez que le téléphone apparaisse dans Media Go™.
- 5 Déplacez des fichiers entre votre téléphone et l'ordinateur dans Media Go™.

## Nom du téléphone

Vous pouvez entrer un nom pour votre téléphone à afficher pour les autres périphériques, par exemple lors de l'utilisation de la technologie sans fil Bluetooth™.

### Pour entrer le nom d'un téléphone

- 1 Sélectionnez **Menu > Paramètres > Connectivité > Nom du téléphone.**
- 2 Entrez le nom du téléphone et sélectionnez **OK.**

## Utilisation de la technologie sans fil Bluetooth™

La fonction Bluetooth™ est gratuite et vous permet d'établir une connexion sans fil avec d'autres périphériques Bluetooth. Vous pouvez par exemple :

- connecter votre appareil à des périphériques sans fil ;
  - connecter votre appareil à plusieurs périphériques en même temps ;
  - connecter votre appareil à des ordinateurs et accéder à Internet ;
  - échanger des éléments ;
  - jouer avec plusieurs personnes.
- ! Pour une communication Bluetooth optimale, il est conseillé d'observer un éloignement inférieur à 10 mètres (33 pieds), sans aucun obstacle physique.

## Avant d'utiliser la technologie sans fil Bluetooth

Vous devez activer la fonction Bluetooth pour communiquer avec d'autres périphériques. Il peut également être nécessaire de jumeler votre téléphone avec d'autres périphériques Bluetooth.

### Pour activer la fonction Bluetooth

- Sélectionnez **Menu > Paramètres > Connectivité > Bluetooth > Activer.**
- ! Assurez-vous que la fonction Bluetooth est activée, ainsi que la visibilité Bluetooth, sur le périphérique avec lequel vous souhaitez jumeler votre téléphone.

### Pour jumeler le téléphone avec un périphérique

- 1 Sélectionnez **Menu > Paramètres > Connectivité > Bluetooth > Mes périphériques.**
- 2 Faites défiler jusqu'à **Nouv. périphérique** et sélectionnez **Ajouter** pour rechercher des périphériques disponibles.
- 3 Sélectionnez un périphérique.
- 4 Entrez un code d'accès le cas échéant.

### Pour autoriser la connexion au téléphone

- 1 Sélectionnez **Menu > Paramètres > Connectivité > Bluetooth > Mes périphériques.**
  - 2 Sélectionnez un périphérique dans la liste.
  - 3 Sélectionnez **Options > Autoriser connex..**
  - 4 Sélectionnez **Tjrs demander** ou **Toujours autoriser.**
- ! Cela n'est possible qu'avec les périphériques exigeant un accès à un service sécurisé.

### Pour jumeler le téléphone avec un mains libres Bluetooth pour la première fois

- 1 Sélectionnez **Menu > Paramètres > Connectivité > Bluetooth > Mains libres.**
- 2 Sélectionnez un périphérique.
- 3 Entrez un code d'accès le cas échéant.

## Economie d'énergie

Vous pouvez économiser la batterie grâce à la fonction d'économie d'énergie. En mode d'économie d'énergie, vous ne pouvez vous connecter qu'à un seul périphérique Bluetooth. Si vous souhaitez vous connecter simultanément à plusieurs périphériques Bluetooth, vous devez désactiver cette fonction.

### Pour activer la fonction d'économie d'énergie

- Sélectionnez **Menu > Paramètres > Connectivité > Bluetooth > Economie d'énergie > Activé.**

### Transfert de son de/vers un mains libres Bluetooth

Vous pouvez transférer le son de/vers un mains libres Bluetooth à l'aide d'une touche du téléphone ou de la touche du mains libres.

#### Pour transférer du son

- 1 Sélectionnez **Menu > Paramètres > Connectivité > Bluetooth > Mains libres > Appel entrant.**
  - 2 Sélectionnez une option. **Via le téléphone** transfère du son vers le téléphone. **Via mains libres** transfère du son vers le mains libres.
- ! Pour appliquer ce paramètre, vous devez répondre à l'appel à l'aide de la touche du téléphone.

#### Pour transférer le son durant un appel

- 1 Durant un appel, sélectionnez **Son.**
- 2 Faites votre choix dans la liste.

## Sauvegarde et restauration

Vous pouvez sauvegarder et restaurer les contacts, l'agenda, les tâches, les notes et les signets à l'aide du logiciel *Sony Ericsson PC Suite*.

Avant de procéder à la sauvegarde ou à la restauration, vous devez installer le logiciel *Sony Ericsson PC Suite* disponible via PC Companion ou sur le site Web [www.sonyericsson.com/support](http://www.sonyericsson.com/support).

Vous pouvez sauvegarder et restaurer des contacts sur votre téléphone à l'aide d'une carte mémoire. Vous pouvez déplacer du contenu entre la carte mémoire et la mémoire du téléphone. Reportez-vous à la section *Gestion du contenu au sein du téléphone* à la page 32.

- 💡 Sauvegardez régulièrement le contenu de votre téléphone afin de ne pas risquer de le perdre.

#### Pour réaliser une sauvegarde à l'aide de Sony Ericsson PC Suite

- 1 **Ordinateur** : Démarrez le logiciel *Sony Ericsson PC Suite* dans *Démarrer/Tous les programmes/Sony Ericsson/Sony Ericsson PC Suite*.
- 2 Pour connaître la procédure de connexion, conformez-vous aux instructions fournies dans *Sony Ericsson PC Suite*.
- 3 Accédez à la section de sauvegarde et restauration de *Sony Ericsson PC Suite* et réalisez une sauvegarde du contenu de votre téléphone.

#### Pour restaurer le contenu du téléphone, à l'aide de Sony Ericsson PC Suite

- ! Lors de la procédure de restauration, *Sony Ericsson PC Suite* écrase l'ensemble du contenu du téléphone. Si vous interrompez cette procédure, vous risquez d'endommager votre téléphone.
- 1 **Ordinateur** : Démarrez le logiciel *Sony Ericsson PC Suite* dans *Démarrer/Tous les programmes/Sony Ericsson/Sony Ericsson PC Suite*.
  - 2 Pour connaître la procédure de connexion, conformez-vous aux instructions fournies dans *Sony Ericsson PC Suite*.
  - 3 Accédez à la section de sauvegarde et restauration de *Sony Ericsson PC Suite* et restaurez le contenu de votre téléphone.

# Messagerie

## SMS et MMS

Les messages peuvent contenir du texte, des images, des effets sonores, des animations et des mélodies. Vous pouvez aussi créer et utiliser des modèles pour vos messages.



Lorsque vous envoyez des messages, le téléphone sélectionne automatiquement la méthode d'envoi la plus appropriée (SMS ou MMS).

Si vous ne pouvez pas utiliser les MMS, reportez-vous à la section *Impossible d'utiliser des services Internet* à la page 55.

## Envoi de messages

Vous pouvez envoyer des messages depuis votre téléphone. La taille maximale d'un SMS standard est de 160 caractères, espaces compris, si aucun autre élément n'est ajouté au message. Si vous entrez plus de 160 caractères, un deuxième message est créé. Vos messages sont envoyés sous la forme d'un message concaténé unique.



### Pour créer et envoyer un message

- 1 Sélectionnez **Menu** > **Messagerie** > **Rédiger nouveau** > **Message**.
  - 2 Entrez du texte. Pour ajouter des éléments au message, appuyez sur , faites défiler jusqu'à  et sélectionnez un élément.
  - 3 Sélectionnez **Continuer** > **Recherch. contacts**.
  - 4 Sélectionnez un destinataire et sélectionnez **Envoyer**.
- ! Si vous envoyez un message à un groupe, il se peut que vous deviez payer des frais de transmission pour chacun de ses membres. Pour de plus amples informations, adressez-vous à votre fournisseur de services.

### Pour copier et coller du texte dans un message

- 1 Lorsque vous rédigez le message, sélectionnez **Options** > **Copier et coller**.
- 2 Sélectionnez **Copier tout** ou **Sélect. et copier**. Faites défiler et marquez du texte dans le message.
- 3 Sélectionnez **Options** > **Copier et coller** > **Coller**.

## Réception et enregistrement de messages

Vous êtes averti lorsque vous recevez un message.  ou  s'affiche. Les messages sont automatiquement enregistrés dans la mémoire du téléphone. Lorsque la mémoire du téléphone est pleine, vous pouvez supprimer des messages ou les enregistrer sur une carte mémoire ou sur la carte SIM.

### Pour enregistrer un message entrant sur une carte mémoire

- Sélectionnez **Menu** > **Messagerie** > **Messages** > **Paramètres** > **Enregistrer dans** > **Carte mémoire**.

### Pour enregistrer un message sur la carte SIM

- 1 Sélectionnez **Menu** > **Messagerie** > **Messages** et un dossier.
- 2 Faites défiler jusqu'à un message et sélectionnez **Options** > **Enreg. message**.

### Pour afficher un message de la boîte de réception

- 1 Sélectionnez **Menu** > **Messagerie** > **Messages** > **Boîte de réception**.
- 2 Faites défiler jusqu'au message, puis sélectionnez **Afficher**.

### Pour appeler un numéro figurant dans un message

- Lorsque vous affichez le message, faites défiler jusqu'au numéro de téléphone et appuyez sur .

## Options de message

Vous pouvez définir certaines options, comme l'alerte de message et l'emplacement de stockage par défaut, à appliquer à tous les messages. Vous pouvez spécifier d'autres options, comme la Priorité de remise et l'Heure de remise, pour chaque message que vous envoyez.

### Pour définir des options pour tous les messages

- 1 Sélectionnez **Menu > Messagerie > Messages > Paramètres**.
- 2 Sélectionnez une option.

### Pour définir les options d'un message spécifique

- 1 Lorsque le message est prêt et qu'un destinataire est sélectionné, sélectionnez **Options > Avancées**.
- 2 Faites défiler jusqu'à une option, puis sélectionnez **Modifier**.

## Conversations

Vous pouvez choisir de consulter vos messages dans **Conversations** ou dans la **Boîte de réception**. Une conversation de messagerie affiche tous les échanges entre vous et l'un de vos contacts.

### Pour afficher les messages dans Conversations

- Sélectionnez **Menu > Messagerie > Boîte de réception > onglet Conversations**.
- Sélectionnez **Menu > Messagerie > Conversations** et choisissez une conversation.

### Pour envoyer un message depuis Conversations

- 1 Sélectionnez **Menu > Messagerie**.
- 2 Sélectionnez **Conversations**, ou sélectionnez **Boîte de réception > onglet Conversations**.
- 3 Sélectionnez une conversation.
- 4 Rédigez un message et sélectionnez **Envoyer**.

## Messages vocaux

Vous pouvez envoyer et recevoir un enregistrement sonore sous la forme d'un message vocal.

- ! L'expéditeur et le destinataire doivent disposer d'un abonnement prenant en charge les MMS.

### Pour enregistrer et envoyer un message vocal

- 1 Sélectionnez **Menu > Messagerie > Rédiger nouveau > Message vocal**.
- 2 Enregistrez le message et sélectionnez **Arrêter > Envoyer > Recherch. contacts**.
- 3 Sélectionnez un destinataire et sélectionnez **Envoyer**.

## Email

Vous pouvez utiliser les fonctions email standard et l'adresse email de votre ordinateur avec votre téléphone.

- 💡 Vous pouvez synchroniser vos emails à l'aide de l'application Microsoft® Exchange ActiveSync®.

### Avant d'utiliser l'email

Vous pouvez utiliser la configuration de base pour vérifier si les paramètres sont disponibles pour votre compte email ou vous pouvez les saisir manuellement. Vous pouvez également recevoir des paramètres à l'adresse [www.sonyericsson.com/support](http://www.sonyericsson.com/support).

### Pour créer un compte email pour la première fois

- 1 Pour démarrer la configuration de base, sélectionnez **Menu > Messagerie > Email**.
  - 2 Créez votre compte en suivant les instructions qui s'affichent.
- 💡 Si vous entrez les paramètres manuellement, vous pouvez contacter votre fournisseur d'email pour plus d'informations. Un fournisseur d'email peut être la société qui vous a fourni votre adresse email.

### Pour rédiger et envoyer un email

- 1 Sélectionnez **Menu > Messagerie > Email > Rédiger nouveau**.
- 2 Sélectionnez **Ajouter > Entrer adresse email**. Entrez l'adresse et sélectionnez **OK**.
- 3 Pour ajouter d'autres destinataires, faites défiler jusqu'à **A :** et sélectionnez **Modifier**.
- 4 Faites défiler jusqu'à une option et sélectionnez **Ajouter > Entrer adresse email**. Entrez l'adresse et sélectionnez **OK**. Lorsque vous êtes prêt, sélectionnez **Terminé**.
- 5 Sélectionnez **Modifier** et saisissez un sujet. Sélectionnez **OK**.
- 6 Sélectionnez **Modifier** et saisissez le texte. Sélectionnez **OK**.
- 7 Sélectionnez **Ajouter** et choisissez un fichier à joindre.
- 8 Sélectionnez **Continuer > Envoyer**.

### Pour recevoir et lire un email

- 1 Sélectionnez **Menu > Messagerie > Email > Boîte de réception > Options > Vérif. nouv. e-mail**.
- 2 Faites défiler jusqu'au message, puis sélectionnez **Afficher**.

### Pour enregistrer un email

- 1 Sélectionnez **Menu > Messagerie > Email > Boîte de réception**.
- 2 Faites défiler jusqu'au message et sélectionnez **Afficher > Options > Enreg. message**.

### Pour répondre à un e-mail

- 1 Sélectionnez **Menu > Messagerie > Email > Boîte de réception**.
- 2 Faites défiler jusqu'au message et sélectionnez **Options > Répondre**.
- 3 Rédigez la réponse et sélectionnez **OK**.
- 4 Sélectionnez **Continuer > Envoyer**.

### Pour afficher une pièce jointe dans un email

- Lorsque vous affichez le message, sélectionnez **Options > Pièces jointes > Utiliser > Afficher**.

## Compte email actif

Si vous possédez plusieurs comptes email, vous pouvez modifier le compte actif. Vous pouvez vérifier automatiquement les nouveaux emails dans le compte actif en définissant un intervalle de consultation.

### Pour créer des comptes email supplémentaires

- 1 Sélectionnez **Menu > Messagerie > Email > Comptes**.
- 2 Faites défiler jusqu'à **Nouveau compte** et sélectionnez **Ajouter**.

### Pour changer de compte email actif

- 1 Sélectionnez **Menu > Messagerie > Email > Comptes**.
- 2 Sélectionnez un compte.

### Pour définir l'intervalle de vérification des nouveaux emails

- 1 Sélectionnez **Menu** > **Messagerie** > **Email** > **Comptes**.
- 2 Sélectionnez un compte.
- 3 Sélectionnez **Paramètres** > l'onglet **Télécharger** > **Interval. consultation**.
- 4 Sélectionnez une option.

### Push email

Vous pouvez recevoir sur votre téléphone un avertissement immédiat de votre serveur email lors de la réception d'un nouvel email.

- 💡 Quand vous utilisez Push email, le téléphone reste connecté au serveur d'email et le tarif téléphonique normal est d'application. Contactez votre opérateur réseau pour plus d'informations.

### Pour activer Push email

- Sélectionnez **Menu** > **Messagerie** > **Email** > **Paramètres** > **Push email**.

## Messagerie instantanée

Vous pouvez vous connecter au serveur de Messagerie instantanée pour communiquer en ligne à l'aide de messages de discussion. Si vous ne pouvez pas utiliser la Messagerie instantanée, reportez-vous à la section *Impossible d'utiliser des services Internet* à la page 55.

### Avant d'utiliser la messagerie instantanée

Si votre téléphone ne contient aucun paramètre prédéfini, vous devez entrer les paramètres du serveur. Votre fournisseur de services peut vous fournir de informations relatives aux paramètres standard tels que :

- le nom d'utilisateur ;
- le mot de passe ;
- l'adresse du serveur ;
- le profil Internet

### Pour introduire les paramètres du serveur de Messagerie instantanée

- 1 Sélectionnez **Menu** > **Messagerie** > **IM** > **Configurer**.
- 2 Faites défiler jusqu'à un paramètre et sélectionnez **Ajouter**.

### Pour se connecter au serveur de Messagerie instantanée

- Sélectionnez **Menu** > **Messagerie** > **IM** > **Connexion**.

### Pour se déconnecter du serveur de Messagerie instantanée

- Sélectionnez **Options** > **Déconnexion**.

### Pour ajouter un contact de discussion

- 1 Sélectionnez **Menu** > **Messagerie** > **IM** > onglet **Contacts**.
- 2 Sélectionnez **Options** > **Ajouter contact**.

### Pour envoyer un message de discussion

- 1 Sélectionnez **Menu** > **Messagerie** > **IM** > onglet **Contacts**.
- 2 Faites défiler jusqu'à un contact et sélectionnez **Discussion**.
- 3 Rédigez le message et sélectionnez **Envoyer**.

### Etat

Vous pouvez afficher votre état, par exemple **Heureux** ou **Occupé**, uniquement à vos contacts. Vous pouvez également afficher votre état à tous les utilisateurs du serveur de Messagerie instantanée.

### Pour afficher mon état

- 1 Sélectionnez **Menu > Messagerie > IM**.
- 2 Vous êtes le premier contact répertorié.

### Pour mettre à jour votre état

- 1 Sélectionnez **Menu > Messagerie > IM > onglet Contacts**.
- 2 Faites défiler jusqu'à votre nom, puis sélectionnez **Chang..**
- 3 Modifiez les informations, puis sélectionnez **Enregistrer**.

## Groupe de discussion

Un groupe de discussion peut être lancé par votre fournisseur de services, par un utilisateur quelconque de la Messagerie instantanée ou par vous-même. Il est possible d'enregistrer les groupes de discussion en sauvegardant une invitation à une discussion ou en recherchant un groupe de discussion particulier.

### Pour créer un groupe de discussion

- 1 Sélectionnez **Menu > Messagerie > IM > onglet Groupes de discuss..**
- 2 Sélectionnez **Options > Ajouter grpe disc. > Nouv. groupe discus..**
- 3 Sélectionnez qui vous souhaitez inviter parmi votre liste de contacts et sélectionnez **Continuer**.
- 4 Entrez un court texte d'invitation et sélectionnez **Continuer > Envoyer**.

### Pour ajouter un groupe de discussion

- 1 Sélectionnez **Menu > Messagerie > IM > onglet Groupes de discuss. > Options > Ajouter grpe disc..**
  - 2 Sélectionnez une option.
- ! L'historique des conversations est enregistré depuis la déconnexion jusqu'à ce que vous vous connectiez à nouveau afin de vous permettre de revenir aux messages de discussion des anciennes conversations.

### Pour enregistrer une conversation

- 1 Sélectionnez **Menu > Messagerie > IM > onglet Conversations**.
- 2 Accédez à une conversation.
- 3 Sélectionnez **Options > Avancées > Enr. conversation**.



# Internet

Si vous ne pouvez pas utiliser Internet, reportez-vous à la section *Impossible d'utiliser des services Internet* à la page 55.

## Pour commencer à naviguer

- 1 Sélectionnez **Recherch..**
- 2 Entrez une adresse Web, une expression à rechercher ou le nom d'un signet.
- 3 Faites défiler jusqu'à un élément de la liste et sélectionnez **Aller à** ou **Recherch..**

## Pour quitter le navigateur

- Sélectionnez **Options > Quitter navigateur.**

## Signets

Vous pouvez créer et modifier des signets comme liens rapides vers vos pages Web préférées.

### Pour créer un signet

- 1 Lorsque vous naviguez sur Internet, sélectionnez **Options > Outils > Ajouter le signet.**
- 2 Entrez un titre et une adresse. Sélectionnez **Enregistrer.**

### Pour sélectionner un signet

- 1 Sélectionnez **Menu > Internet.**
- 2 Sélectionnez **Options > Atteindre > Signets.**
- 3 Faites défiler jusqu'à un signet et sélectionnez **Aller à.**

## Pages d'historique



Vous pouvez afficher les pages Web que vous avez parcourues.

### Pour afficher les pages de l'historique

- Sélectionnez **Menu > Internet > Options > Atteindre > Historique.**

## Fonctions de navigateur supplémentaires

### Pour utiliser la fonction Panoramique et zoom sur une page Web

- 1 Lorsque vous naviguez sur Internet, appuyez sur .
- 2 Utilisez la touche de navigation pour déplacer le cadre.
- 3 Appuyez sur **Zoom.**
- 4 Pour revenir au mode panoramique, appuyez sur .

- ! Pour utiliser la fonction panoramique et zoom, vous devez désactiver **Smart-Fit.**

### Pour activer ou désactiver Smart-Fit Rendering™

- 1 Sélectionnez **Menu > Internet > Options > Avancées > Smart-Fit.**
- 2 Sélectionnez une option.

### Pour émettre un appel durant la navigation

- Appuyez sur .

### Pour enregistrer une image depuis une page Web

- 1 Lorsque vous naviguez sur Internet, sélectionnez **Options > Outils > Enregistr. image.**
- 2 Sélectionnez une photo.

### Pour rechercher du texte sur une page Web





- 1 Sélectionnez **Options > Outils > Rechercher sur page.**
- 2 Entrez un texte, puis sélectionnez **Recherch..**

### Pour envoyer un lien

- 1 Lorsque vous naviguez sur Internet, sélectionnez **Options > Outils > Envoyer lien.**
  - 2 Sélectionnez une méthode de transfert.
- ! Veillez à ce que l'appareil du destinataire prenne en charge la méthode de transfert sélectionnée.

## Raccourcis Internet du pavé numérique

Vous pouvez utiliser le pavé numérique pour accéder directement à une fonction du navigateur Web.

Touche	Raccourci
	<b>Signets</b>
 - 	Entrez du texte dans <b>Entrer l'adresse, Rech. sur Internet</b> ou recherchez dans <b>Signets.</b>
	<b>Zoom</b>
	<b>Panoram. &amp; zoom</b> (lorsque <b>Smart-Fit</b> est désactivé)

### Pour sélectionner des raccourcis Internet du pavé numérique

- 1 Sélectionnez **Menu > Internet.**
- 2 Sélectionnez **Options > Avancées > Mode Pavé numériq. > Raccourcis.**

## Sécurité Internet et certificats

Votre téléphone prend en charge la navigation sécurisée. Votre téléphone doit contenir des certificats pour que vous puissiez utiliser certains services Internet tels que le téléservice télébancaire. Il se peut que votre téléphone contienne déjà des certificats au moment de l'achat, mais vous pouvez également en télécharger de nouveaux.

### Pour afficher les certificats stockés dans votre téléphone

- Sélectionnez **Menu > Paramètres > Général > Sécurité > Certificats.**

## Flux Web

Vous pouvez vous abonner à un contenu fréquemment mis à jour (par exemple, des titres d'actualité, des podcasts ou des photos) et le télécharger à l'aide de flux Web.





### Pour ajouter de nouveaux flux à une page Web

- 1 Lorsque vous naviguez sur une page Internet comportant des flux Web identifiés par , sélectionnez **Options > Flux Web.**
- 2 Pour chaque flux que vous souhaitez ajouter, faites défiler jusqu'au flux et sélectionnez **Sélect.**
- 3 Sélectionnez **Continuer.**

### Pour rechercher des flux Web

- 1 Sélectionnez **Menu > Média > Flux Web.**
- 2 Sélectionnez **Nouveau flux** et entrez une adresse Web.

### Pour télécharger du contenu via des flux Web

- 1 Sélectionnez **Menu > Média > Flux Web**.
  - 2 Faites défiler jusqu'à un flux mis à jour et sélectionnez **Afficher** ou ►.
  - 3 Sélectionnez un titre à développer.
  - 4 Sélectionnez une icône correspondant au contenu,  pour ouvrir une page Web,  pour télécharger un podcast audio,  pour télécharger un podcast vidéo ou  pour télécharger une photo.
- 💡 Vous pouvez également vous abonner à des contenus et les télécharger vers un ordinateur via des flux Web à l'aide de Media Go™. Ensuite, vous pouvez transférer ces contenus vers votre téléphone.

### Mise à jour de flux Web

Vous pouvez mettre à jour manuellement vos flux ou planifier les mises à jour. S'il y a des mises à jour,  s'affiche à l'écran.

### Pour planifier des mises à jour de flux Web

- 1 Sélectionnez **Menu > Média > Flux Web**.
  - 2 Faites défiler jusqu'à un flux et sélectionnez **Options > Planifier mise à jr**.
  - 3 Sélectionnez une option.
- ! Les mises à jour fréquentes peuvent être onéreuses.



### Flux Web en mode veille

Vous pouvez afficher les mises à jour des informations d'actualité sur l'écran de veille.

### Pour afficher des flux Web en mode veille

- 1 Sélectionnez **Menu > Média > Flux Web**.
- 2 Faites défiler jusqu'à un flux et sélectionnez **Options > Paramètres > Bandeau de veille > Afficher en veille**.

### Pour accéder à des flux Web en mode veille

- 1 Sélectionnez **Bdeau**.
- 2 Pour en savoir davantage sur un flux, appuyez sur  ou  afin de faire défiler jusqu'à un titre et sélectionnez **Aller à**.

### Podcasts

Les podcasts sont des fichiers, tels que des programmes radio ou du contenu vidéo, que vous pouvez télécharger et lire. Vous pouvez vous abonner à des podcasts et les télécharger à l'aide de flux Web.

### Pour accéder aux podcasts audio

- Sélectionnez **Menu > Média > Musique > Podcasts**.

### Pour accéder aux podcasts vidéo

- Sélectionnez **Menu > Média > Vidéo > Podcasts**.

### Flux de photos

Vous pouvez vous abonner à des flux de photos afin de télécharger des photos. Pour commencer à utiliser des flux de photos, reportez-vous à la section *Flux Web* à la page 42.

### Pour accéder aux flux de photos

- Sélectionnez **Menu > Média > Photo > Flux de photos**.

## YouTube™

L'application YouTube™ vous permet de regarder sur votre téléphone des clips vidéo. Vous pouvez rechercher des clips vidéo ou télécharger vers Internet vos propres vidéos.

### Pour accéder à YouTube

- Sélectionnez **Menu > Média > Vidéo > YouTube**.
- 💡 Pour télécharger des vidéos sur YouTube, vous devez accéder à YouTube et vous conformer aux instructions fournies dans l'application.

# Synchronisation

Vous pouvez procéder à la synchronisation de deux manières. Vous pouvez synchroniser votre téléphone à l'aide d'un programme de votre ordinateur ou synchroniser en ligne à l'aide d'un service Internet.

💡 Utilisez uniquement une des méthodes de synchronisation à la fois avec votre téléphone.

Pour plus d'informations, accédez à la section [www.sonyericsson.com/support](http://www.sonyericsson.com/support) pour lire le guide de Fonctions *Synchronisation*.

## Synchronisation avec un ordinateur

Vous pouvez utiliser un câble USB ou la technologie sans fil Bluetooth pour synchroniser les contacts, rendez-vous, signets, tâches et notes du téléphone avec un programme de votre ordinateur tel que Microsoft® Outlook®.

Avant la synchronisation, vous devez installer *Sony Ericsson PC Suite*.

💡 Le logiciel *Sony Ericsson PC Suite* peut être téléchargé via PC Companion ou sur le site Web [www.sonyericsson.com/support](http://www.sonyericsson.com/support).

Reportez-vous à la section *Systèmes d'exploitation requis* à la page 33.

### Pour procéder à la synchronisation à l'aide de Sony Ericsson PC Suite

- 1 **Ordinateur** : Démarrez *Sony Ericsson PC Suite* à partir de *Démarrer/Programmes/Sony Ericsson/Sony Ericsson PC Suite*.
- 2 Pour connaître la procédure de connexion, conformez-vous aux instructions fournies dans *Sony Ericsson PC Suite*.
- 3 Lorsque vous êtes averti que le logiciel *Sony Ericsson PC Suite* a détecté votre téléphone, vous pouvez commencer à synchroniser.

💡 Pour obtenir des informations détaillées relatives à l'utilisation, reportez-vous à la section d'aide de *Sony Ericsson PC Suite* une fois le logiciel installé sur votre ordinateur.

## Synchronisation via un service Internet

Vous pouvez vous synchroniser avec un service Internet à l'aide de SyncML™ ou un serveur Microsoft® Exchange à l'aide de Microsoft Exchange ActiveSync. Pour plus d'informations, accédez à la section [www.sonyericsson.com/support](http://www.sonyericsson.com/support) pour lire le guide de Fonctions *Synchronisation*.

# Fonctions supplémentaires

## Mode Avion

En **Mode Avion**, le réseau et les émetteurs-récepteurs radio sont désactivés afin de ne pas affecter les appareils sensibles.

Lorsque le menu du Mode Avion est activé, vous êtes invité à sélectionner un mode à la prochaine mise sous tension de votre téléphone :

- **Mode Normal** – toutes les fonctionnalités du téléphone
- **Mode Avion** – fonctionnalités limitées

### Pour activer le menu du Mode Avion

- Sélectionnez **Menu > Paramètres > Général > Mode Avion > Continuer > Aff. au démarrage**.

### Pour sélectionner le mode Avion

- 1 Lorsque le menu du mode Avion est activé, mettez votre téléphone hors tension.
- 2 Mettez votre téléphone sous tension et sélectionnez **Mode Avion**.  s'affiche.

## Update Service

Votre téléphone est équipé d'un logiciel que vous pouvez mettre à jour afin d'optimiser les performances. Vous pouvez accéder à Update Service à l'aide de votre téléphone ou d'un ordinateur via une connexion Internet.

- ! L'accès à Update Service à l'aide de votre téléphone n'est pas possible dans tous les pays/régions.

### Pour afficher le logiciel actuellement installé dans votre téléphone

- 1 Sélectionnez **Menu > Paramètres > Général > Update Service**.
- 2 Sélectionnez **Versión du logiciel**.

## Service de mise à jour à partir du téléphone

Vous pouvez mettre à jour votre téléphone par liaison radio avec votre téléphone. Vous ne perdez ni les informations personnelles, ni celles du téléphone.

- ! L'utilisation du Service de mise à jour à partir de votre téléphone requiert un accès Data, notamment GPRS, 3G ou HSDPA.

### Pour sélectionner les paramètres du Service de mise à jour

- Sélectionnez **Menu > Paramètres > Général > Update Service > Paramètres > Paramètres Internet**.

### Pour utiliser le Service de mise à jour à partir du téléphone

- 1 Sélectionnez **Menu > Paramètres > Général > Update Service**.
- 2 Sélectionnez **Rechercher mise à jr** et suivez les instructions qui s'affichent.

## Service de mise à jour à partir d'un ordinateur

Vous pouvez mettre à jour votre téléphone à l'aide d'un câble USB et d'un ordinateur connecté à Internet.

- ! Veillez à ce que toutes les données personnelles de la mémoire de votre téléphone soient sauvegardées avant d'exécuter une mise à jour à partir d'un ordinateur. Reportez-vous à la section *Sauvegarde et restauration* à la page 35.

### Pour utiliser le Service de mise à jour à partir d'un ordinateur

- Visitez [www.sonyericsson.com/updateservice](http://www.sonyericsson.com/updateservice).

## Services de localisation

Vous pouvez obtenir de l'aide pour trouver votre chemin et enregistrer vos emplacements favoris. Grâce aux informations provenant des émetteurs GSM situés à proximité, vous pouvez afficher votre emplacement approximatif sur une carte.

 Vous pouvez obtenir des informations plus précises sur votre emplacement avec un accessoire GPS pris en charge par votre téléphone.

 Si vous ne pouvez pas utiliser certaines fonctionnalités des services de localisation, reportez-vous à la section *Impossible d'utiliser des services Internet* à la page 55.

### Pour utiliser Google Maps™ pour téléphone mobile

- Sélectionnez **Menu** > **Loisirs** > **Services localisation** > **Google Maps**.

### Pour en savoir plus sur Google Maps

- Lorsque vous utilisez Google Maps, sélectionnez **Options** > **Aide**.

### Pour afficher votre emplacement

- Lorsque vous utilisez Google Maps, appuyez sur .

### Pour afficher un emplacement enregistré sur une carte

- 1 Sélectionnez **Menu** > **Loisirs** > **Services localisation** > **Mes favoris**.
- 2 Faites défiler jusqu'à un emplacement et sélectionnez **Aller à**.

### Pour accéder aux favoris depuis Google Maps

- Appuyez sur .

## Alarmes

Vous pouvez définir un son ou la radio comme signal d'alarme. L'alarme retentit même si le téléphone est hors tension. Lorsque l'alarme retentit, vous pouvez la couper ou la désactiver.

### Pour régler l'alarme

- 1 Sélectionnez **Menu** > **Alarmes**.
- 2 Faites défiler jusqu'à une alarme, puis sélectionnez **Modifier**.
- 3 Faites défiler jusqu'à **Heure :** et sélectionnez **Modifier**.
- 4 Entrez une heure et sélectionnez **OK** > **Enregistrer**.

### Pour définir une alarme récurrente

- 1 Sélectionnez **Menu** > **Alarmes**.
- 2 Faites défiler jusqu'à une alarme, puis sélectionnez **Modifier**.
- 3 Faites défiler jusqu'à **Réurrence :** et sélectionnez **Modifier**.
- 4 Faites défiler jusqu'à un jour et sélectionnez **Sélect..**
- 5 Pour sélectionner un autre jour, faites défiler jusqu'au jour et sélectionnez **Sélect..**
- 6 Sélectionnez **Terminé** > **Enregistrer**.

### Pour régler le signal d'alarme

- 1 Sélectionnez **Menu** > **Alarmes**.
- 2 Faites défiler jusqu'à une alarme, puis sélectionnez **Modifier**.
- 3 Faites défiler jusqu'à l'onglet .
- 4 Faites défiler jusqu'à **Signal d'alarme :** et sélectionnez **Modifier**.
- 5 Recherchez et sélectionnez un signal d'alarme. Sélectionnez **Enregistrer**.

### Pour couper l'alarme

- Lorsque l'alarme retentit, appuyez sur une quelconque touche.
- Pour répéter l'alarme, sélectionnez **Répéter**.

### Pour désactiver l'alarme

- Lorsque l'alarme retentit, appuyez sur une quelconque touche et sélectionnez **Désactiver**.

### Pour annuler l'alarme

- 1 Sélectionnez **Menu > Alarmes**.
- 2 Faites défiler jusqu'à une alarme, puis sélectionnez **Désactiver**.

## L'alarme est en mode Silence

Vous pouvez régler l'alarme afin qu'elle ne retentisse pas lorsque le téléphone est en mode Silence.

### Pour régler une alarme afin qu'elle retentisse ou non en mode Silence

- 1 Sélectionnez **Menu > Alarmes**.
- 2 Faites défiler jusqu'à une alarme, puis sélectionnez **Modifier**.
- 3 Faites défiler jusqu'à l'onglet .
- 4 Faites défiler jusqu'à **Mode Silence :** et sélectionnez **Modifier**.
- 5 Sélectionnez une option.

### Pour définir l'intervalle de répétition

- 1 Sélectionnez **Menu > Alarmes**.
- 2 Faites défiler jusqu'à une alarme, puis sélectionnez **Modifier**.
- 3 Faites défiler jusqu'à **Durée de répétition :** et sélectionnez **Modifier**.
- 4 Sélectionnez une option.

## Agenda

-  Vous pouvez synchroniser votre agenda avec celui d'un ordinateur, avec un agenda du Web ou avec une application Microsoft® Windows Server® (Outlook®).

## Rendez-vous

Vous pouvez ajouter de nouveaux rendez-vous ou réutiliser des rendez-vous existants.

### Pour ajouter un rendez-vous

- 1 Sélectionnez **Menu > Organiseur > Agenda**.
- 2 Sélectionnez une date.
- 3 Faites défiler jusqu'à **Nouveau RV** et sélectionnez **Ajouter**.
- 4 Entrez les informations et confirmez chaque entrée.
- 5 Sélectionnez **Enregistrer**.

### Pour afficher un rendez-vous

- 1 Sélectionnez **Menu > Organiseur > Agenda**.
- 2 Sélectionnez une date.
- 3 Faites défiler jusqu'à un rendez-vous, puis sélectionnez **Afficher**.

### Pour modifier un rendez-vous

- 1 Sélectionnez **Menu > Organiseur > Agenda**.
- 2 Sélectionnez une date.
- 3 Faites défiler jusqu'à un rendez-vous, puis sélectionnez **Afficher**.
- 4 Sélectionnez **Options > Modifier**.
- 5 Entrez le rendez-vous et confirmez chaque entrée.
- 6 Sélectionnez **Enregistrer**.



### Pour définir quand les rappels doivent retentir

- 1 Sélectionnez **Menu** > **Organiseur** > **Agenda**.
- 2 Sélectionnez une date.
- 3 Sélectionnez **Options** > **Avancées** > **Rappels**.
- 4 Sélectionnez une option.

! Les options de rappel définies dans l'agenda affectent celles définies dans les tâches.

## Mémos

Vous pouvez créer des mémos et les enregistrer. Vous pouvez également afficher un mémo en mode veille.

### Pour ajouter une note

- 1 Sélectionnez **Menu** > **Organiseur** > **Notes**.
- 2 Faites défiler jusqu'à **Nouvelle note** et sélectionnez **Ajouter**.
- 3 Rédigez une note et sélectionnez **Enregistrer**.

### Pour afficher une note en veille

- 1 Sélectionnez **Menu** > **Organiseur** > **Notes**.
- 2 Faites défiler jusqu'à une note et sélectionnez **Options** > **Afficher en veille**.

### Pour masquer une note en veille

- 1 Sélectionnez **Menu** > **Organiseur** > **Notes**.
- 2 Faites défiler jusqu'à la note affichée en mode veille. Elle est identifiée par une icône. Sélectionnez **Options** > **Masquer en veille**.

## Tâches

Vous pouvez ajouter de nouvelles tâches ou réutiliser des tâches existantes.

### Pour ajouter une tâche

- 1 Sélectionnez **Menu** > **Organiseur** > **Tâches**.
- 2 Sélectionnez **Nouvelle tâche** et sélectionnez **Ajouter**.
- 3 Sélectionnez une option.
- 4 Entrez les informations détaillées et confirmez chaque entrée.

### Pour définir quand les rappels doivent retentir

- 1 Sélectionnez **Menu** > **Organiseur** > **Tâches**.
- 2 Faites défiler jusqu'à une tâche et sélectionnez **Options** > **Rappels**.
- 3 Sélectionnez une option.

! Les options de rappel définies dans les tâches affectent celles définies dans l'agenda.

## Profils

Vous pouvez modifier des paramètres, tels que le volume de la sonnerie et le vibreur, en fonction de votre emplacement. Il est possible de rétablir les paramètres d'origine de tous les profils du téléphone.

### Pour sélectionner un profil

- 1 Sélectionnez **Menu** > **Paramètres** > **Général** > **Profils**.
- 2 Sélectionnez un profil.

### Pour afficher et modifier un profil

- 1 Sélectionnez **Menu** > **Paramètres** > **Général** > **Profils**.
- 2 Faites défiler jusqu'à un profil et sélectionnez **Options** > **Afficher et modif.**.

! Le profil **Normal** ne peut pas être renommé.

## Heure et date

- ! La date et l'heure peuvent être réinitialisées si la batterie est retirée.

### Pour régler l'heure

- 1 Sélectionnez **Menu > Paramètres > Général > Heure et date > Heure.**
- 2 Saisissez l'heure et sélectionnez **Enregistrer.**

### Pour régler la date

- 1 Sélectionnez **Menu > Paramètres > Général > Heure et date > Date.**
- 2 Entrez la date, puis sélectionnez **Enregistrer.**

### Pour régler le fuseau horaire

- 1 Sélectionnez **Menu > Paramètres > Général > Heure et date > Mon fuseau horaire.**
- 2 Sélectionnez le fuseau horaire dans lequel vous vous trouvez.

- ! Si vous sélectionnez une ville, **Mon fuseau horaire** met également à jour l'heure à laquelle l'heure d'été est appliquée.

### Pour modifier la taille de l'horloge de l'écran de veille

- 1 Sélectionnez **Menu > Paramètres > Affichage > Taille de l'horloge.**
- 2 Sélectionnez une option.

## Thème

Vous pouvez modifier l'apparence de l'écran en modifiant des éléments tels que les couleurs et le fond d'écran. Vous pouvez également créer de nouveaux thèmes et les télécharger. Pour plus d'informations, accédez au site Web [www.sonyericsson.com/fun](http://www.sonyericsson.com/fun).

### Pour définir un thème

- 1 Sélectionnez **Menu > Paramètres > Affichage > Thème.**
- 2 Faites défiler jusqu'à un thème et sélectionnez **Définir.**

## Disposition du menu principal

Vous pouvez modifier la disposition des icônes du menu principal.

### Pour modifier la disposition du menu principal



- 1 Sélectionnez **Menu > Options > Dispo menu princ..**
- 2 Sélectionnez une option.

## Sonneries



### Pour définir une sonnerie

- 1 Sélectionnez **Menu > Paramètres > Sons et alertes > Sonnerie.**
- 2 Recherchez et sélectionnez une sonnerie.

### Pour régler le volume de la sonnerie

- 1 Sélectionnez **Menu > Paramètres > Sons et alertes > Volume sonnerie.**
- 2 Appuyez sur  ou  pour modifier le volume.
- 3 Sélectionnez **Enregistrer.**

### Pour couper la sonnerie

- Maintenez enfoncée la touche .  s'affiche.
- ! Le signal d'alarme n'est pas désactivé.

### Pour régler le vibreur

- 1 Sélectionnez **Menu** > **Paramètres** > **Sons et alertes** > **Vibreur**.
- 2 Sélectionnez une option.

## Orientation de l'écran

Vous pouvez basculer entre l'orientation paysage et l'orientation portrait.

### Pour modifier l'orientation de l'écran dans le navigateur

- 1 Sélectionnez **Menu** > **Internet**.
- 2 Sélectionnez **Options** > **Afficher**.
- 3 Sélectionnez **Paysage** ou **Portrait**.

### Pour modifier l'orientation sous Média

- 1 Sélectionnez **Menu** > **Média** > **Paramètres** > **Orientation**.
- 2 Sélectionnez une option.

## Jeux

Votre téléphone contient des jeux préchargés. Vous pouvez également télécharger des jeux. Pour plus d'informations, accédez au site Web [www.sonyericsson.com/fun](http://www.sonyericsson.com/fun). Des textes d'aide sont disponibles pour la plupart des jeux.

### Pour démarrer un jeu

- 1 Sélectionnez **Menu** > **Média** > **Jeux**.
- 2 Sélectionnez un jeu.

### Pour terminer un jeu

- Appuyez sur .

## Applications

Vous pouvez télécharger et exécuter des applications Java. Vous pouvez également afficher des informations ou spécifier différentes autorisations. Si vous ne pouvez pas utiliser les applications Java, reportez-vous à la section *Impossible d'utiliser des services Internet* à la page 55.

### Pour sélectionner une application Java

- 1 Sélectionnez **Menu** > **Organiseur** > **Applications**.
- 2 Sélectionnez une application.

### Pour définir des autorisations pour une application Java

- 1 Sélectionnez **Menu** > **Organiseur** > **Applications**.
- 2 Faites défiler jusqu'à une application et sélectionnez **Options** > **Autorisations**.
- 3 Définissez des autorisations.

## Taille d'écran des applications Java

Les applications Java sont conçues pour une taille d'écran déterminée. Pour plus d'informations, contactez le fournisseur de l'application.

### Pour définir la taille d'écran d'une application Java

- 1 Sélectionnez **Menu** > **Organiseur** > **Applications**.
- 2 Faites défiler jusqu'à une application et sélectionnez **Options** > **Taille de l'écran**.
- 3 Sélectionnez une option.

### Pour définir une application Java™ comme fond d'écran

- 1 Sélectionnez **Menu > Paramètres > Affichage**.
- 2 Sélectionnez **Fond d'écran > Application**.
- 3 Sélectionnez une application Java.

! Seules les applications Java prenant en charge les fonds d'écran s'affichent.

## Verrous

### Verrou de la carte SIM

Ce verrou protège uniquement votre abonnement. Votre téléphone fonctionne avec une nouvelle carte SIM. Si le verrou est activé, vous devez saisir un code PIN (Personal Identity Number).

Si vous entrez trois fois de suite un code PIN erroné, la carte SIM se bloque et vous devez entrer votre code PUK (Personal Unblocking Key). Les codes PIN et PUK sont fournis par votre opérateur réseau.

### Pour débloquer la carte SIM

- 1 Lorsque le message **PIN bloqué** apparaît, saisissez votre code PUK et sélectionnez **OK**.
- 2 Entrez un nouveau code PIN constitué de quatre à huit chiffres, puis sélectionnez **OK**.
- 3 Entrez une seconde fois le nouveau code PIN et sélectionnez **OK**.

### Pour changer votre code PIN

- 1 Sélectionnez **Menu > Paramètres > Général > Sécurité > Verrous > Protection SIM > Modifier PIN**.
- 2 Saisissez votre code PIN et sélectionnez **OK**.
- 3 Entrez un nouveau code PIN constitué de quatre à huit chiffres, puis sélectionnez **OK**.
- 4 Entrez une seconde fois le nouveau code PIN et sélectionnez **OK**.

! Si le message **Les codes ne concordent pas** apparaît, cela signifie que vous n'avez pas entré correctement le nouveau code PIN. Si le message **PIN erroné** apparaît, suivi de **Ancien PIN :**, cela signifie que vous n'avez pas entré correctement votre ancien code PIN.

### Pour utiliser le verrou de la carte SIM

- 1 Sélectionnez **Menu > Paramètres > Général > Sécurité > Verrous > Protection SIM > Protection**.
- 2 Sélectionnez une option.
- 3 Saisissez votre code PIN et sélectionnez **OK**.

### Verrou du téléphone

Vous pouvez arrêter une utilisation non autorisée de votre téléphone. Modifiez le code de verrou du téléphone (0000) en le remplaçant par n'importe quel autre code personnel constitué de quatre à huit chiffres.

! Il est important de garder en mémoire votre nouveau code. En cas d'oubli, vous devrez rapporter le téléphone à votre détaillant Sony Ericsson local.

### Pour utiliser le verrou du téléphone

- 1 Sélectionnez **Menu > Paramètres > Général > Sécurité > Verrous > Protection téléphone > Protection**.
- 2 Sélectionnez une option.
- 3 Saisissez le code verrou du téléphone et sélectionnez **OK**.

### Pour déverrouiller le téléphone

- Lorsque **Téléphone verrouillé** apparaît, saisissez le code de verrouillage de votre téléphone et sélectionnez **OK**.

### Pour changer le code verrou du téléphone

- 1 Sélectionnez **Menu > Paramètres > Général > Sécurité > Verrous > Protection téléphone > Modifier le code.**
- 2 Entrez l'ancien code et sélectionnez **OK.**
- 3 Entrez le nouveau code et sélectionnez **OK.**
- 4 Répétez le code et sélectionnez **OK.**

### Verrouillage du clavier

Vous pouvez activer le verrouillage du pavé numérique afin d'éviter une numérotation accidentelle.  s'affiche. Vous pouvez répondre aux appels entrants sans déverrouiller le clavier.

- ! Il est toujours possible d'appeler le numéro d'urgence international 112.

### Pour utiliser le verrouillage automatique

- 1 Sélectionnez **Menu > Paramètres > Général > Sécurité > Verrouillage auto.**
- 2 Sélectionnez une option.





### Pour déverrouiller le clavier manuellement

- Appuyez sur une touche quelconque, puis sélectionnez **Déverr.** > **OK.**

## Numéro IMEI

Gardez une copie de votre numéro IMEI (International Mobile Equipment Identity) en cas de vol.

### Pour afficher votre numéro IMEI

- Appuyez sur , , , , .

# Dépannage

Certains problèmes peuvent être résolus à l'aide d'Update Service. L'utilisation régulière d'Update Service à jour optimise les performances du téléphone. Reportez-vous à la section *Update Service* à la page 46.

Certains problèmes nécessitent que vous fassiez appel à votre opérateur réseau.

Pour obtenir de l'aide, accédez au site Web [www.sonyericsson.com/support](http://www.sonyericsson.com/support).

## Questions fréquentes

**Où puis-je trouver les informations réglementaires telles que mon numéro IMEI si je ne parviens pas à mettre mon téléphone sous tension ?**



**Le téléphone présente des problèmes de mémoire ou son utilisation est trop lente**

Redémarrez votre téléphone chaque jour pour libérer de la mémoire ou choisissez **Réinitialisat. générale**.

### Réinitialisation générale

Si vous sélectionnez **Réinitialiser param.**, les modifications apportées aux paramètres sont effacées.

Si vous sélectionnez **Réinitialiser tout**, vos paramètres et votre contenu, tels que les contacts, messages, images, sons et jeux téléchargés, seront supprimés. Vous risquez également de perdre du contenu se trouvant dans votre téléphone au moment de l'achat.

### Pour réinitialiser le téléphone

- 1 Sélectionnez **Menu > Paramètres > Général > Réinitialisat. générale**.
- 2 Sélectionnez une option.
- 3 Suivez les instructions qui apparaissent à l'écran.

**Je ne parviens pas à charger le téléphone ou la batterie est faible**

Le chargeur n'est pas correctement fixé ou la connexion de la batterie est faible. Retirez la batterie et nettoyez les connecteurs.

La batterie est usée et doit être remplacée. Reportez-vous à la section *Chargement de la batterie* à la page 5.

**L'icône de la batterie n'apparaît pas lorsque je commence à charger le téléphone**

Lors du chargement, il peut s'écouler quelques minutes avant que l'icône de la batterie apparaisse à l'écran.

**Certaines options de menu s'affichent en gris**

Un service n'est pas activé. Contactez votre opérateur réseau.

## Impossible d'utiliser des services Internet

Votre abonnement ne prend pas en charge le transfert de données. Des paramètres manquent ou sont incorrects.

Vous pouvez télécharger les paramètres à l'aide de **Télécharger param.** ou sur [www.sonyericsson.com/support](http://www.sonyericsson.com/support).

### Pour télécharger des paramètres

- 1 Sélectionnez **Menu > Paramètres > Aide utilisateur > Télécharger param.**
  - 2 Suivez les instructions qui apparaissent à l'écran.
-  Consultez votre opérateur ou votre fournisseur de services pour obtenir des informations complémentaires.

## Je ne parviens pas envoyer des messages depuis mon téléphone

Pour envoyer des messages, vous devez définir un numéro de centre de service. Le numéro est fourni par votre fournisseur de services et est généralement enregistré sur la carte SIM. Si le numéro de votre centre de service n'est pas enregistré sur votre carte SIM, vous devez saisir le numéro vous-même.

Pour envoyer la plupart des MMS, vous devez définir un profil MMS et l'adresse de votre serveur de messages. Si vous ne disposez pas encore d'un profil MMS ou d'un serveur de messages, vous pouvez recevoir automatiquement l'ensemble des paramètres de votre opérateur réseau, ou encore télécharger les paramètres à l'aide de la configuration de base ou à partir du site [www.sonyericsson.com/support](http://www.sonyericsson.com/support).

### Pour entrer un numéro de centre de service

- 1 Sélectionnez **Menu > Paramètres > Connectivité > Paramètres message > SMS** et faites défiler jusqu'à **Centre de service**. Le numéro s'affiche s'il est enregistré sur la carte SIM.
- 2 Si aucun numéro n'est affiché, sélectionnez **Modifier**.
- 3 Faites défiler jusqu'à **Nouv Ctr Serv SMS** et sélectionnez **Ajouter**.
- 4 Saisissez le numéro, sans oublier le signe international « + » et le code du pays.
- 5 Sélectionnez **Enregistrer**.

### Pour sélectionner un profil MMS

- 1 Sélectionnez **Menu > Paramètres > Connectivité > Paramètres message > MMS**.
- 2 Sélectionnez un profil existant ou créez-en un nouveau.

### Pour définir l'adresse du serveur de messages

- 1 Sélectionnez **Menu > Paramètres > Connectivité > Paramètres message > MMS**.
- 2 Faites défiler jusqu'à un profil et sélectionnez **Options > Modifier**.
- 3 Faites défiler jusqu'à **Serveur messages** et sélectionnez **Modifier**.
- 4 Entrez l'adresse et sélectionnez **OK > Enregistrer**.

## Le téléphone ne sonne pas ou sonne trop faiblement.

Assurez-vous que **Mode Silence** n'a pas été défini sur **Activé**. Reportez-vous à la section *Pour couper la sonnerie* à la page 50.

Vérifiez le volume de la sonnerie. Reportez-vous à la section *Pour régler le volume de la sonnerie* à la page 50.

Vérifiez le profil. Reportez-vous à la section *Pour sélectionner un profil* à la page 49.

Vérifiez les options de déviation d'appel. Reportez-vous à la section *Pour dévier des appels* à la page 19.

## Le téléphone ne peut pas être détecté par d'autres périphériques utilisant la technologie sans fil Bluetooth

La fonction Bluetooth n'a pas été activée. Assurez-vous que votre téléphone est réglé sur **Afficher téléph..** Reportez-vous à la section *Pour activer la fonction Bluetooth* à la page 34.

## Je ne parviens pas à synchroniser ou à transférer du contenu entre mon téléphone et mon ordinateur lorsque j'utilise un câble USB.

Le câble ou le logiciel n'a pas été correctement installé. Accédez au site Web [www.sonyericsson.com/support](http://www.sonyericsson.com/support) pour consulter les guides de Fonctions qui contiennent des instructions détaillées et les sections de dépannage.

## J'ai oublié le code d'accès de mon aide-mémoire

Si vous avez oublié votre code d'accès, vous devez réinitialiser l'aide-mémoire. Cela signifie que toutes les entrées de l'aide-mémoire sont supprimées. La prochaine fois que vous accédez à l'aide-mémoire, vous devez procéder comme si vous l'ouvriez pour la première fois.

### Pour réinitialiser l'Aide-mémoire

- 1 Sélectionnez **Menu > Organiseur > Aide-mémoire.**
- 2 Saisissez un code d'accès incorrect à trois reprises.
- 3 **Réinitialiser l'aide-mémoire et supprimer tous les éléments ?** apparaît.
- 4 Sélectionnez **Oui.**

## Messages d'erreur

### Insérer SIM

Aucune carte SIM n'est installée dans votre téléphone ou la carte n'a pas été insérée correctement.

Reportez-vous à la section *Pour insérer la carte SIM* à la page 3.

Les connecteurs de la carte SIM doivent être nettoyés. Si la carte est endommagée, contactez votre opérateur réseau.

### Insérer carte SIM correcte

Votre téléphone est configuré de manière à fonctionner uniquement avec certaines cartes SIM. Assurez-vous d'utiliser la carte SIM correspondant l'opérateur.

### PIN erroné/PIN2 erroné

Le code PIN ou PIN2 que vous avez entré est erroné.

Entrez le code PIN ou PIN2 correct et sélectionnez **Oui.**

### PIN bloqué/PIN2 bloqué

Vous avez entré à trois reprises un code PIN ou PIN2 incorrect.

Pour débloquer, reportez-vous à la section *Verrou de la carte SIM* à la page 52.

### Les codes ne concordent pas

Les codes que vous avez entrés ne correspondent pas. Lorsque vous souhaitez modifier un code de sécurité, par exemple votre code PIN, vous devez confirmer le nouveau code. Reportez-vous à la section *Verrou de la carte SIM* à la page 52.

### Aucun réseau

- Votre téléphone est en Mode Avion. Reportez-vous à la section *Mode Avion* à la page 46.
- Votre téléphone ne reçoit aucun signal réseau ou le signal reçu est trop faible. Vérifiez auprès de votre opérateur réseau si vous êtes couvert par le réseau.



- La carte SIM ne fonctionne pas correctement. Insérez votre carte SIM dans un autre téléphone. Si elle fonctionne, le problème provient probablement de votre téléphone. Contactez le centre de service Sony Ericsson le plus proche.

## Urgence seulement

Vous êtes à portée d'un réseau, mais vous n'êtes pas autorisé à l'utiliser. Toutefois, en cas d'urgence, certains opérateurs réseau vous permettront d'appeler le numéro d'urgence international 112. Reportez-vous à la section *Appels d'urgence* à la page 14.

## PUK bloqué. Contactez l'opérateur.

Vous avez entré à 10 reprises un code de déblocage personnel (PUK) erroné.

## Sony Ericsson T715i/T715a

Ce Guide de l'utilisateur est publié par Sony Ericsson Mobile Communications AB ou sa filiale nationale sans aucune garantie. Sony Ericsson Mobile Communications AB peut procéder en tout temps et sans préavis à toute amélioration et à toute modification à la suite d'une erreur typographique, d'une erreur dans l'information présentée ou de toute amélioration apportée aux programmes et/ou au matériel. De telles modifications seront toutefois intégrées aux nouvelles éditions de ce Guide de l'utilisateur.

Tous droits réservés.

©Sony Ericsson Mobile Communications AB, 2009

Numéro de publication : 1226-6750.1

**Attention : Certains services et certaines fonctions décrits dans ce guide de l'utilisateur ne sont pas pris en charge par tous les réseaux et/ou fournisseurs de services dans toutes les régions. Sans limitation, cela s'applique au numéro d'urgence international 112. Veuillez contacter votre opérateur réseau ou votre fournisseur de services pour déterminer la disponibilité d'un service ou d'une fonction spécifique et de l'application éventuelle d'un accès supplémentaire ou de frais d'utilisation.**

Veuillez lire les *Informations importantes* avant d'utiliser votre téléphone mobile.

Votre téléphone mobile permet de télécharger, stocker et de transférer d'autres contenus tels que des sonneries. L'utilisation de telles données peut être limitée ou interdite par des droits de tiers, notamment, mais sans limitation, des restrictions imposées par la législation sur les droits d'auteur en vigueur. Vous êtes personnellement responsable des contenus supplémentaires que vous téléchargez ou transmettez à partir de votre téléphone mobile, pour lesquels la responsabilité de Sony Ericsson ne peut en aucun cas être engagée. Avant d'utiliser un quelconque élément du contenu supplémentaire, vérifiez si vous possédez la licence adéquate ou si vous y êtes autorisé. Sony Ericsson ne garantit pas la précision, l'intégrité ou la qualité des contenus supplémentaires ou des contenus tiers. En aucun cas Sony Ericsson ne peut être tenu pour responsable d'une utilisation inadéquate de contenus supplémentaires ou de contenus tiers.

Smart-Fit Rendering est une marque ou une marque déposée d'ACCESS Co., Ltd.

Bluetooth est une marque ou une marque déposée de Bluetooth SIG Inc. utilisée sous licence par Sony Ericsson.

Le logo d'identification représentant du liquide, BestPic, PlayNow, MusicDJ, PhotoDJ, SensMe, TrackID et VideoDJ sont des marques ou des marques déposées de Sony Ericsson Mobile Communications AB.

TrackID™ est optimisé par Gracenote Mobile MusicID™. Gracenote et Gracenote Mobile MusicID sont des marques ou des marques déposées de Gracenote, Inc.

Sony est une marque ou une marque déposée de Sony Corporation.

Media Go est une marque ou une marque déposée de Sony Media Software and Services.

microSD est une marque ou une marque déposée de SanDisk Corporation.

PictBridge est une marque ou une marque déposée de Canon Kabushiki Kaisha Corporation.

Google™, Google Maps™, YouTube et le logo YouTube sont des marques ou des marques déposées de Google, Inc.

SyncML est une marque ou une marque déposée d'Open Mobile Alliance LTD.

Ericsson est une marque ou une marque déposée de Telefonaktiebolaget LM Ericsson.

Adobe Photoshop Album Starter Edition est une marque ou une marque déposée d'Adobe Systems Incorporated aux Etats-Unis et/ou dans d'autres pays.

Microsoft, Windows, Outlook, Windows Vista, Windows Server et ActiveSync sont des marques déposées ou des marques de Microsoft Corporation aux Etats-Unis et/ou dans d'autres pays.

La saisie de texte T9™ est une marque ou une marque déposée de Tegic Communications. La saisie de texte T9™ est utilisée sous licence sous un ou plusieurs des brevets suivants : brevets aux Etats-Unis n°5 818 437, 5 953 541, 5 187 480, 5 945 928 et 6 011 554 ; brevet au Canada n°1 331 057 ; brevet au Royaume-Uni n°2238414B ; brevet standard à Hong Kong n°HK0940329 ; brevet de République de Singapour n°51383 ; brevets européens n°0 842 463(96927260.8) DE/DK, FI, FR, IT, NL, PT, ES, SE, GB ; et autres brevets en instance dans le monde.

Ce produit est protégé par certains droits de propriété intellectuelle de Microsoft. L'utilisation et la distribution d'une telle technologie hors de ce produit sont interdites sans licence de Microsoft.

Les propriétaires de données utilisent la technologie de gestion des droits numériques Windows Media (WMDRM) pour protéger leur propriété intellectuelle, y compris les droits d'auteur. Ce périphérique utilise le logiciel WMDRM pour accéder à des données protégées par WMDRM. Si le logiciel WMDRM échoue dans sa protection des données, les propriétaires des contenu peuvent demander à Microsoft de révoquer la capacité du logiciel à utiliser WMDRM pour lire ou copier des contenus protégés. La révocation n'affecte pas les contenus non protégés. Lorsque vous téléchargez des licences pour du contenu protégé, vous acceptez que Microsoft puisse inclure une liste de révocation aux licences. Les propriétaires de données peuvent exiger de vous que vous effectuez la mise à niveau de WMDRM pour accéder à leurs données. Si vous refusez une mise à niveau, vous ne pourrez plus accéder aux contenus pour lesquels celle-ci est exigée.

Ce produit est accordé sous licence dans le cadre des licences du portefeuille de brevets visuels MPEG-4 et AVC pour l'utilisation personnelle et non commerciale d'un consommateur en vue (i) d'encoder des séquences vidéo conformément à la norme visuelle MPEG-4 (« Vidéo MPEG-4 ») ou de la norme AVC (« Vidéo AVC ») et/ou (ii) de décoder des séquences vidéo MPEG-4 ou AVC qui ont été encodées par un consommateur qui agit dans le cadre d'une activité personnelle et non commerciale et/ou qui ont été obtenues auprès d'un fournisseur de séquences vidéo licencié par MPEG LA pour fournir des séquences vidéo MPEG-4 et/ou AVC. Aucune licence n'est accordée, de manière implicite ou explicite, pour tout autre usage. Des informations complémentaires, notamment relatives à l'octroi des licences, ainsi que des utilisations promotionnelles, internes et commerciales, peuvent être obtenues auprès de MPEG LA, L.L.C. Visitez <http://www.mpegla.com>. Technologie de décodage audio MPEG Layer-3 accordée sous licence par Fraunhofer IIS et Thomson.

Java, JavaScript et les logos et marques Java sont des marques ou des marques déposées de Sun Microsystems, Inc. aux Etats-Unis et dans d'autres pays.

Contrat de licence utilisateur final pour Sun Java Platform, Micro Edition.

1. Limitations : Le logiciel constitue une information confidentielle de Sun protégée par copyright, et Sun et/ou ses concédants de licence conservent les droits liés à toute copie du logiciel. Le client ne peut pas modifier, décompiler, désassembler, décrypter, extraire le logiciel ou le soumettre à l'ingénierie inverse. Le logiciel ne peut pas être donné en location, cédé ou proposé en sous-licence, que ce soit en tout ou en partie.

2. Contrôle des exportations : Ce produit, y compris les logiciels ou les données techniques qu'il contient ou qui l'accompagnent, sont susceptibles d'être soumis à la réglementation sur les exportations et les importations de l'Union Européenne, des États-Unis ou d'autres pays. L'utilisateur ou le détenteur du produit s'engage à se conformer de manière stricte à toutes les réglementations et reconnaît qu'il est de son devoir d'obtenir les licences requises pour exporter, réexporter ou importer ce produit. Sans limiter ce qui précède, et à titre d'exemple, l'utilisateur ou le détenteur du produit : (1) ne peut pas exporter ou réexporter intentionnellement des Produits vers les destinations identifiées dans les Articles du Chapitre II de la Réglementation du Conseil européen (CE) 1334/2000 ; (2), doit respecter les Export Administration Regulations ("EAR", 15 C.F.R. §§ 730-774, <http://www.bis.doc.gov/>) gérées par le Département du commerce américain, Bureau of Industry and Security ; et (3) doit se conformer aux réglementations relatives aux sanctions économiques (30 C.F.R. §§ 500 et. seq., <http://www.treas.gov/offices/enforcement/ofac/>) gérées par le Département du Trésor américain, Office of Foreign Assets Control. L'utilisateur ou le détenteur du produit n'est pas autorisé à transporter ou à délivrer le produit, ses accessoires ou des logiciels distincts à un pays, une région, une entité ou une personne interdit(e) par ces réglementations.

Droits limités : L'utilisation, la duplication ou la divulgation par le gouvernement des États-Unis est soumise aux limitations énoncées dans les Rights in Technical Data and Computer Software Clauses des documents DFARS 252.227-7013(c) (1) (ii) et FAR 52.227-19(c) (2), si applicables.

Les autres noms de produits et de sociétés mentionnés sont des marques commerciales de leurs propriétaires respectifs.

Tous les droits non expressément accordés sont réservés.

Les figures sont de simples illustrations qui ne sont pas nécessairement une représentation fidèle du téléphone.

# Index

<b>A</b>	
activation/désactivation	
fonction Bluetooth™	34
protection par verrouillage de la carte SIM	52
verrou du téléphone	52
agenda	48
aide	4
aide-mémoire	56
alarmes	47
appareil photo	22
impression	26
appel des numéros contenus dans un message	36
appels	
acceptation	20
d'urgence	14
émission et réception	13
enregistrement	31
internationaux	13
mise en attente	19
prise en charge de deux appels	19
réponse ou rejet	13
vidéo	13
applications	51
assemblage	3
<b>B</b>	
batterie	
capacité	5
chargement	5
insertion	3
<b>C</b>	
câble USB	32
carte de visite	17
carte mémoire	10
carte SIM	
copie de/vers	16
insertion	3
verrouiller et débloquer	52
Carte SIM	
copie de/vers	16
Code PIN	4, 52
conférences	20
contacts	
ajout de contacts du téléphone	15
contacts par défaut	15
groupes	17
Recherche intelligente	15
contrôle vocal	18
<b>D</b>	
date	50
déviation d'appels	19
diffusion	29
durée des appels	21
<b>E</b>	
économie d'énergie	34
email	37
en ligne	
clips vidéo	29
musique	29
enregistrement	
écoute	31
enregistreur vidéo	22
état de la mémoire	17
<b>F</b>	
flux RSS Voir flux Web	
flux Web	42
frais	4
fuseau horaire	50
<b>G</b>	
géolocalisation	23
gestionnaire de fichiers	32
groupes	17
<b>H</b>	
heure	50
<b>I</b>	
icônes de l'écran	7
imagerie	22
Internet	
orientation de l'écran	51
paramètres	55
sécurité et certificats	42
signets	41
itinérance	4
<b>J</b>	
jeux	51
<b>L</b>	
langue	11
lecteur multimédia	27
lecteur vidéo	29
liste d'appels	14
listes de lecture	28
livre audio	28
<b>M</b>	
magnétophone	31
mains libres	18, 27
technologie sans fil Bluetooth™	34
marquage de photos	23
masquage du numéro	21
Media Go™	33
mémoire	10
mémoire du téléphone	5, 10
mémos	49
menu des activités	19
Mes numéros	20
messaging	18
messaging instantané	39
messages	
email	37
image	36
texte	36
vocaux	37
messages multimédia Voir MMS	
messages texte Voir SMS	
messages vocaux	37
méthode de transfert	
câble USB	32
technologie sans fil Bluetooth™	34
micro	13
MMS	36
Mode Avion	46
modification de vidéo	25
mon numéro de téléphone	5
MusicDJ™	30
<b>N</b>	
navigation dans les menus	9
nom du modèle	5
nom du téléphone	34

numéro IMEI .....	53	transfert	
numéros d'urgence .....	14	musique .....	33
numérotation abrégée .....	17	photos .....	33
numérotation restreinte .....	20	son .....	35
<b>O</b>		transfert multimédia .....	33
orientation de l'écran .....	51	<b>U</b>	
<b>P</b>		Update Service .....	46
pages Web		<b>V</b>	
historique .....	41	veille .....	4
panoramique et zoom		notes .....	49
pages Web .....	41	verrou	
paramètre		carte SIM .....	52
sonneries .....	50	clavier .....	53
paramètres		téléphone .....	52
télécharger .....	55	verrouillage du clavier .....	53
Internet .....	55	VideoDJ™ .....	25
PC Companion .....	32	volume	
PC Suite .....	45	écouteur .....	13
photo fix .....	23	sonnerie .....	50
PhotoDJ™ .....	25	<b>Y</b>	
photos .....	23	YouTube .....	44
amélioration .....	23	<b>Z</b>	
flux .....	43	zoom .....	22
géolocalisation .....	23		
impression .....	26		
marques .....	24		
modification .....	25		
PlayNow™ .....	28		
podcasts .....	43		
présentation des menus .....	8		
profils .....	49		
PUK .....	52		
Push email .....	39		
<b>R</b>			
raccourcis .....	9		
radio .....	30		
recherche			
dans des pages Web .....	42		
réinitialisation .....	54		
rendez-vous .....	48		
<b>S</b>			
saisie de texte .....	11		
saisie de texte T9™ .....	11		
sauvegarde et restauration .....	35		
service de réponse téléphonique .....	18		
services de localisation .....	47		
signets .....	41		
SMS .....	36		
sonneries .....	50		
paramètre .....	50		
sonneries propres à l'appelant .....	16		
sonneries vidéo .....	50		
SOS <i>Voir appels d'urgence</i>			
synchronisation .....	45		
<b>T</b>			
tâches .....	49		
technologie sans fil Bluetooth™ .....	34		
téléchargement de musique .....	29		
télécharger			
paramètres .....	55		
téléphone			
activation .....	4		
thème .....	50		
touches .....	6		
touches de sélection .....	9		
TrackID™ .....	29		