

SyncMaster

SERIES **7** | TA750

SERIES **9** | TA950

Téléviseur LED
(MFM TV)
manuel d'utilisation

Merci d'avoir acheté ce produit Samsung. Afin de bénéficier d'un service plus complet, veuillez enregistrer votre produit à l'adresse www.samsung.com/register



Les figures et illustrations contenues dans ce mode d'emploi sont fournies pour référence uniquement. Elles peuvent différer de l'aspect réel du produit. La conception et les spécifications du produit sont susceptibles d'être modifiées sans préavis.

Avis concernant le téléviseur numérique

1. Les fonctions relatives à la télévision numérique (DVB) ne sont disponibles que dans les pays ou régions où des signaux terrestres numériques de type DVB-T (MPEG2 et MPEG4 AVC) sont diffusés ou dans lesquels vous avez accès à un service de télévision par câble compatible DVB-C (MPEG2 et MPEG4 AAC). Consultez votre distributeur local pour connaître les possibilités en matière de réception des signaux DVB-T ou DVB-C.
2. DVB-T est la norme du consortium européen DVB pour la diffusion de signaux terrestres de télévision numérique. La norme DVB-C est, quant à elle, prévue pour la diffusion des signaux de télévision numérique par câble.
3. Bien que ce téléviseur soit conforme aux dernières normes DVB-T et DVB-C (août 2008), il n'est pas garanti qu'il soit compatible avec les futures diffusions de signaux numériques terrestres DVB-T et par câble DVB-C.
4. En fonction du pays ou de la région où vous vous trouvez, certains opérateurs de télévision par câble peuvent facturer des frais supplémentaires pour un tel service. Il se peut également que vous deviez accepter les termes et conditions de ces sociétés.
5. Il se peut que certaines fonctions de TV numérique ne soient pas disponibles dans certains pays ou certaines régions et que la réception des signaux DVB-C ne soit pas correcte avec tous les opérateurs.
6. Pour plus d'informations, contactez votre service client Samsung.
 Les différentes méthodes de diffusion adoptées en fonction des pays peuvent affecter la qualité de réception du téléviseur. Vérifiez le fonctionnement du téléviseur chez votre revendeur agréé SAMSUNG ou contactez le centre d'appel de Samsung pour savoir s'il est possible d'en améliorer les performances en reconfigurant les réglages.

Avertissement d'image fixe

Évitez d'afficher sur l'écran des images fixes (telles que des photos au format JPEG) ou des éléments d'images fixes (tels que des logos de programmes TV, un format d'image 4:3 ou panoramique, des bandeaux d'actualités ou d'informations boursières au bas de l'écran, etc.). L'affichage permanent d'images fixes risque, en effet, d'entraîner l'apparition d'images fantôme à l'écran, ce qui peut se traduire par une dégradation de la qualité d'image. Pour atténuer les risques, suivez scrupuleusement les recommandations suivantes :

- Évitez d'afficher longtemps la même chaîne de télévision.
- Essayez toujours d'afficher l'image en plein écran ; pour obtenir une correspondance optimale, utilisez le menu de format d'image du téléviseur.
- Réduisez les valeurs de luminosité et de contraste sur le minimum requis pour obtenir la qualité d'image souhaitée. L'utilisation de valeurs trop élevées risque d'accélérer le processus de brûlure.
- Utilisez fréquemment toutes les fonctions du téléviseur conçues pour réduire le phénomène de rémanence et la brûlure d'écran. Pour plus d'informations à ce sujet, consultez la section appropriée du mode d'emploi.

Sécurisation de l'espace d'installation

Maintenez les distances requises entre le produit et les autres objets (par exemple, les murs) afin de garantir une ventilation adaptée. Le non-respect de ces distances peut provoquer un incendie ou un problème au produit en raison d'une augmentation de la température interne. Installez le produit de manière à respecter les distances requises illustrées.

 L'aspect peut varier en fonction du produit.

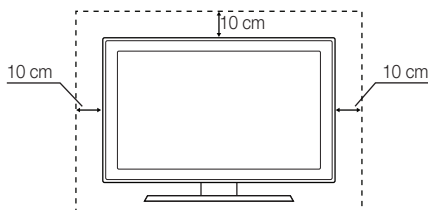

- Des frais d'administration peuvent vous être facturés si :
 - (a) un technicien intervient à votre demande et que le produit ne comporte aucun défaut (c.-à-d. si vous n'avez pas pris la peine de lire le présent manuel d'utilisation).
 - (b) vous amenez le produit dans un centre de réparation alors qu'il ne comporte aucun défaut (c.-à-d. si vous n'avez pas pris la peine de lire le présent manuel d'utilisation).
- Le montant de ces frais d'administration vous sera signifié avant la réalisation de toute prestation ou visite à domicile.

Contenu

Mise en route

4

- 4 Consignes de sécurité
- 11 Accessoires
- 12 Présentation du panneau de configuration
- 13 Présentation de la télécommande

Connexions

14

- 14 Raccordement à une antenne
- 14 Plug & Play (configuration initiale)
- 15 Connexion à un périphérique AV
- 17 Connexion à un port COMMON INTERFACE
- 18 Connexion à un système audio
- 19 Connexion à un ordinateur
- 21 Changement de la source d'entrée
- 22 Connexion réseau

Fonctions de base

24

- 24 Navigation dans les menus
- 24 Utilisation du bouton **INFO** (Guide Now & Next)
- 24 Utilisation du menu Canal
- 27 Menu Canal
- 29 Menu Image
- 35 Menu Son
- 37 Menu Réseau
- 41 Menu Système
- 45 Menu Assistance

Fonctions avancées

47

- 47 Présentation de Smart Hub
- 52 Utilisation de Smart Hub
- 63 A propos de la fonction AllShare™
- 64 Anynet+

Informations supplémentaires

68

- 68 Fonction de télétexte Chaîne analogique
- 69 Assemblage des câbles
- 69 Verrou antivol Kensington
- 70 Résolution des problèmes
- 75 Caractéristiques techniques
- 76 Index

Vérifiez la présence du symbole!



Vous pouvez utiliser cette fonction en appuyant sur le bouton TOOLS de la télécommande.



Remarque





Guide pas à pas

Mise en route

Consignes de sécurité



Icônes utilisées pour les consignes de sécurité

	AVERTISSEMENT	Le non-respect des instructions accompagnées de ce symbole peut entraîner des dommages corporels graves, voire mortels.
---	----------------------	---

	AVERTISSEMENT	Le non-respect des instructions accompagnées de ce symbole peut entraîner des dommages corporels ou matériels.
---	----------------------	--

 Ne pas exécuter.

 A exécuter.

<p style="text-align: center;">ATTENTION</p> <p style="text-align: center;">RISQUE D'ELECTROCUTION - NE PAS OUVRIR</p> <p style="text-align: center;">ATTENTION : POUR REDUIRE LES RISQUES D'ELECTROCUTION, NE RETIREZ PAS LE COUVERCLE (NI LE PANNEAU ARRIERE). A L'INTERIEUR DE L'APPAREIL, AUCUNE PIECE NE PEUT ETRE REPARÉE PAR L'UTILISATEUR. POUR TOUT DEPANNAGE, ADRESSEZ-VOUS A UN SPECIALISTE.</p>	<p> Ce symbole indique qu'une tension élevée est présente à l'intérieur de l'appareil. Tout contact avec une pièce située à l'intérieur de cet appareil est dangereux.</p> <p> Ce symbole vous prévient qu'une documentation importante relative au fonctionnement et à l'entretien est fournie avec le produit.</p>
---	--

Alimentation électrique

 Les illustrations suivantes sont fournies à titre d'illustration et peuvent varier selon les modèles et les pays.

Avertissement

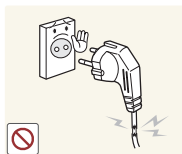

Evitez d'utiliser une fiche, un cordon ou une prise d'alimentation endommagé.

- Cela pourrait provoquer un choc électrique ou un incendie.



Evitez de brancher plusieurs appareils électriques sur une même prise murale.

- Le non-respect de cette consigne pourrait entraîner un risque d'incendie en raison de la surchauffe de la prise murale.



Evitez de brancher ou de débrancher l'alimentation électrique si vous avez les mains humides.

- Cela engendrerait un risque d'électrocution.

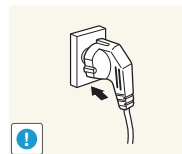

Branchez solidement le cordon d'alimentation.

- Le non-respect de cette consigne risque de provoquer un incendie.

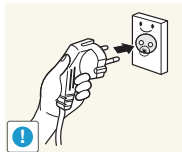

Veillez à brancher le cordon d'alimentation à une prise murale avec mise à la terre (pour équipements d'isolation de classe 1 uniquement).

- Cela pourrait provoquer un choc électrique ou une blessure.

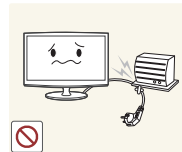

Evitez de plier ou de tordre excessivement le cordon d'alimentation, ainsi que de placer des objets lourds dessus.

- Le cordon d'alimentation pourrait être endommagé, ce qui pourrait entraîner un risque d'électrocution ou d'incendie.

Mise en route

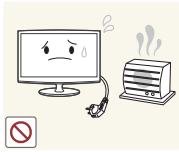

Tenez le cordon d'alimentation et l'appareil éloigné de tout système de chauffage.

- Cela pourrait provoquer un choc électrique ou un incendie.

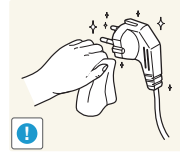

Si les broches du cordon d'alimentation ou de la prise murale sont couvertes de poussière, essuyez-les à l'aide d'un chiffon sec.

- Le non-respect de cette consigne risque de provoquer un incendie.

⚠ Avertissement



Évitez de débrancher la prise électrique lorsque l'appareil fonctionne.

- Vous risqueriez d'endommager le produit en raison d'un choc électrique.

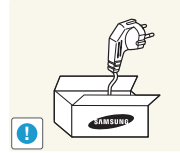

Veillez à n'employer que le cordon d'alimentation fourni par notre société. N'utilisez pas le cordon d'alimentation d'un autre appareil électrique.

- Cela pourrait provoquer un choc électrique ou un incendie.

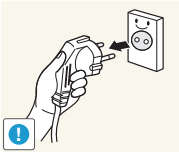

Lorsque vous débranchez le cordon d'alimentation de la prise murale, veillez à le tenir par la prise et pas par le cordon.

- Cela pourrait provoquer un choc électrique ou un incendie.

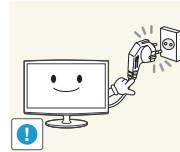

Branchez le cordon d'alimentation à une prise murale aisément accessible.

- Si un problème survient sur l'appareil, vous devez débrancher le cordon d'alimentation afin de couper totalement l'alimentation électrique. Le bouton de mise hors tension de l'appareil ne permet pas de couper totalement l'alimentation électrique.

Installation

⚠ Avertissement



Évitez de poser des bougies, des produits insectifuges ou des cigarettes allumées sur l'appareil, ainsi que d'installer l'appareil à proximité d'un système de chauffage.

- Le non-respect de cette consigne risque de provoquer un incendie.

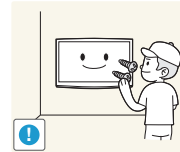

Demandez à un technicien ou à une société spécialisée d'installer l'appareil si vous voulez le fixer à un mur.

- Le non-respect de cette consigne risque de provoquer une blessure.
- Veillez à employer la fixation murale appropriée.



Évitez d'installer l'appareil dans un endroit mal ventilé, tel qu'une bibliothèque ou un placard.

- Le non-respect de cette consigne pourrait entraîner un risque d'incendie en raison d'une surchauffe interne.

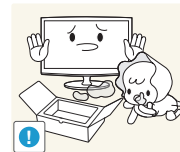

Tenez les sacs en plastique emballant l'appareil hors de portée des enfants.

- Un enfant pourrait placer un tel sac sur sa tête et risquer d'étouffer.

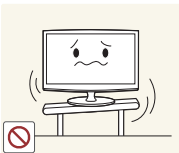

Évitez d'installer l'appareil à un endroit instable ou exposé à des vibrations excessives, comme sur une étagère instable ou inclinée.

- L'appareil risquerait de tomber et d'être endommagé ou de provoquer des dommages corporels.
- Si vous utilisez l'appareil à un endroit exposé à des vibrations excessives, il risque de subir une défaillance ou de provoquer un incendie.

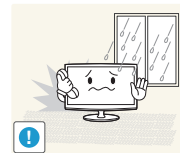

Évitez d'installer l'appareil dans un endroit exposé à la poussière, à l'humidité (sauna), à l'huile, à la fumée ou à l'eau (gouttes de pluie, par exemple), ou encore dans un véhicule.

- Cela engendrerait un risque d'électrocution ou d'incendie.

Mise en route

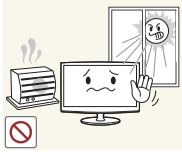

Évitez d'installer l'appareil à un endroit exposé à la lumière directe du soleil, ou près d'une source de chaleur telle qu'une cheminée ou un radiateur.

- Le non-respect de cette consigne pourrait réduire la durée de vie de l'appareil ou provoquer un incendie.

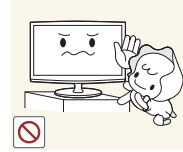

Installez l'appareil hors de portée des enfants.

- Si un enfant manipule l'appareil, celui-ci risque de tomber et de le blesser.
- Comme l'avant de l'appareil est sa partie la plus lourde, installez-le sur une surface plane et stable.



Pliez le câble d'antenne extérieure vers le bas à l'endroit où il rentre, de manière à éviter toute infiltration d'eau de pluie.

- Si de l'eau pénètre dans le moniteur, cela peut provoquer un choc électrique ou un incendie.

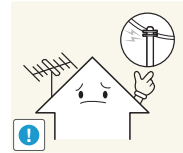

Installez l'antenne loin de tout câble à haute tension.

- Si l'antenne tombe sur un câble à haute tension ou entre en contact avec celui-ci, cela peut provoquer un choc électrique ou un incendie.

Avertissement

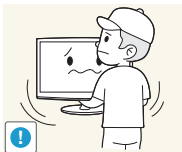

Ne laissez pas tomber l'appareil lorsque vous le déplacez.

- Vous pourriez provoquer une défaillance de l'appareil ou vous blesser.

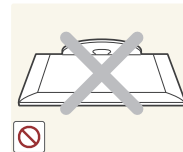

Ne placez pas l'appareil directement face vers le bas sur le sol.

- Vous risqueriez d'endommager l'écran ou l'appareil.



Lorsque vous installez l'appareil sur une console ou une étagère, veillez à ce que l'avant de l'appareil ne dépasse pas de celle-ci.

- L'appareil risquerait de tomber et d'être endommagé ou de provoquer des dommages corporels.
- Veillez à employer une armoire ou une étagère adaptée à la taille de l'appareil.



Lorsque vous abaissez l'appareil, manipulez-le avec précaution.

- Le non-respect de cette consigne pourrait provoquer une défaillance de l'appareil ou une blessure.



Si l'appareil est installé à un endroit où les conditions d'utilisation varient considérablement, l'environnement risque de provoquer un grave problème de qualité. Dans ce cas, n'installez l'appareil qu'après avoir consulté l'un de nos techniciens à ce sujet.

- Les endroits exposés à de la poussière microscopique, à des produits chimiques, à des températures trop hautes ou trop basses, à un haut degré d'humidité, comme un aéroport ou une gare, où l'appareil est constamment utilisé pendant longtemps, etc.

Mise en route

Nettoyage

⚠ Avertissement

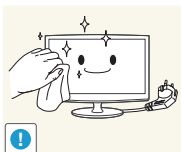

Avant de nettoyer l'appareil, débranchez le cordon d'alimentation.

- Cela pourrait provoquer un choc électrique ou un incendie.

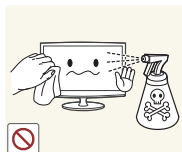

Lorsque vous nettoyez l'appareil, ne projetez pas directement de l'eau sur ses pièces.

- Veillez à ce que de l'eau ne s'infilte pas dans l'appareil.
- Le non-respect de cette consigne pourrait provoquer une défaillance de l'appareil ou une blessure.

⚠ Avertissement



Évitez de vaporiser une solution détergente directement sur le produit.

- Vous risqueriez de provoquer la décoloration ou le fendillement de l'extérieur de l'appareil, ou le décollement de la surface de l'écran.

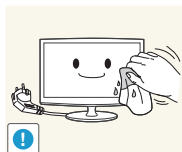

Lorsque vous nettoyez l'appareil, débranchez le cordon d'alimentation et utilisez un chiffon sec et doux pour le nettoyage.

- Évitez d'utiliser des produits chimiques pour nettoyer l'appareil, notamment de la cire, du benzène, de l'alcool, du solvant, de l'insectifuge, de l'huile aromatique, du lubrifiant, des solutions détergentes, etc.

Vous risqueriez de déformer l'extérieur ou de faire disparaître les mentions imprimées dessus.

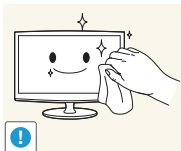

Frottez l'appareil à l'aide d'un chiffon doux et imbibé d'un détergent spécial pour moniteurs.

- Si vous ne disposez pas d'un tel détergent, diluez une solution nettoyante dans de l'eau en respectant une proportion de 1:10.



L'extérieur de l'appareil pouvant facilement être rayé, veillez à nettoyer ce dernier à l'aide d'un chiffon doux.

Utilisation

⚠ Avertissement



L'appareil emploie un courant à haute tension. Vous ne devez donc jamais démonter, réparer ou modifier l'appareil.

- Cela pourrait provoquer un incendie ou un choc électrique.
- Si l'appareil doit être réparé, contactez un centre de service.



Pour déplacer l'appareil, éteignez-le et débranchez le cordon d'alimentation, le câble d'antenne et les autres câbles reliés à l'appareil.

- Le cordon d'alimentation pourrait être endommagé, ce qui pourrait entraîner un risque d'électrocution ou d'incendie.

Mise en route

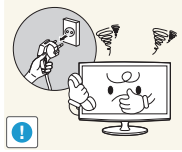

Si l'appareil produit un bruit anormal, ou s'il dégage une odeur de brûlé ou de la fumée, débranchez immédiatement le cordon d'alimentation et contactez un centre de service.

- Cela pourrait provoquer un choc électrique ou un incendie.



Si vous laissez tomber l'appareil ou si son boîtier est endommagé, éteignez-le et débranchez le cordon d'alimentation. Contactez un Centre de services.

- Cela pourrait provoquer un incendie ou un choc électrique.

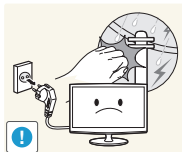

En cas d'orage, débranchez le cordon d'alimentation et ne touchez en aucun cas le câble d'antenne, car une telle situation est dangereuse.

- Cela pourrait provoquer un choc électrique ou un incendie.



Évitez de déplacer l'appareil en tirant sur le cordon d'alimentation ou sur le câble d'antenne.

- Le non-respect de cette consigne pourrait endommager le câble et entraîner un risque d'électrocution ou d'incendie, ou une défaillance de l'appareil.

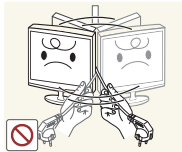

Évitez de soulever l'appareil et de le déplacer en tirant sur le cordon d'alimentation ou sur le câble de signal.

- Le non-respect de cette consigne pourrait endommager le câble et entraîner un risque d'électrocution ou d'incendie, ou une défaillance de l'appareil.



Évitez d'obstruer les fentes d'aération en plaçant une nappe ou un rideau devant.

- Le non-respect de cette consigne pourrait entraîner un risque d'incendie en raison d'une surchauffe interne.



Ne laissez pas des enfants se suspendre à l'appareil ou grimper dessus.

- L'appareil risquerait de tomber, ce qui provoquerait une blessure, voire être mortel.



Évitez de poser des objets tels que des jouets ou des biscuits sur le dessus de l'appareil.

- Si un enfant se suspend à l'appareil pour tenter de prendre un tel objet, celui-ci peut tomber, tout comme l'appareil, et provoquer des blessures potentiellement mortelles.



Évitez de laisser tomber un objet sur le produit ou de le heurter.

- Cela pourrait provoquer un choc électrique ou un incendie.

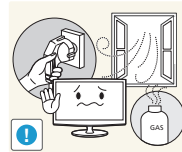

En cas de fuite de gaz, ne touchez pas l'appareil ou le cordon d'alimentation, et ventilez immédiatement la pièce.

- Une étincelle pourrait provoquer une explosion ou un incendie.
- En cas d'orage, ne touchez pas le cordon d'alimentation ni le câble d'antenne.

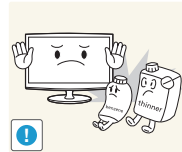

Évitez d'utiliser ou de poser des aérosols ou objets inflammables à proximité de l'appareil.

- Cela engendrerait un risque d'explosion ou d'incendie.



Évitez d'insérer des objets métalliques, tels que des baguettes, des pièces de monnaie ou des épingles à cheveux, ni des objets inflammables, à l'intérieur de l'appareil (fentes d'aération, ports, etc.).

- Si de l'eau ou des corps étrangers pénètrent dans l'appareil, éteignez-le, débranchez le cordon d'alimentation et contactez un centre de service.
- Le non-respect de cette consigne pourrait provoquer une défaillance de l'appareil, un choc électrique ou un incendie.

Mise en route



Évitez de poser de récipient contenant un liquide (vase, pot de fleurs, boissons, cosmétiques, médicaments) ni d'objets métalliques au-dessus de l'appareil.

- Si de l'eau ou des corps étrangers pénètrent dans l'appareil, éteignez-le, débranchez le cordon d'alimentation et contactez un centre de service.
- Le non-respect de cette consigne pourrait provoquer une défaillance de l'appareil, un choc électrique ou un incendie.



N'appuyez pas trop fort sur le produit. Cela pourrait le déformer ou l'endommager.

⚠ Avertissement

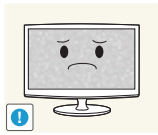

L'affichage d'une image fixe pendant un long délai peut provoquer l'apparition d'une image ou d'une tache persistante sur l'écran.

- Si vous laissez l'appareil inutilisé pendant un long moment, activez son mode d'économie d'énergie ou réglez l'écran de veille en mode « image animée ».

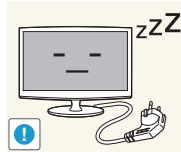

Lorsque l'appareil est inutilisé pendant un long moment, par exemple quand vous vous absentez, débranchez le cordon d'alimentation de la prise murale.

- Dans le cas contraire, une accumulation de poussière pourrait provoquer une surchauffe ou un court-circuit, ce qui présente un risque d'incendie ou d'électrocution.

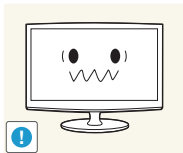

Réglez la résolution et la fréquence appropriées pour l'appareil.

- Le non-respect de cette consigne risque de provoquer de la fatigue oculaire.



Évitez de retourner l'appareil et de le déplacer en tenant uniquement son pied.

- L'appareil risquerait de tomber et d'être endommagé ou de provoquer des dommages corporels.



Ne placez pas l'adaptateur au-dessus d'un autre adaptateur.

- Le non-respect de cette consigne risque de provoquer un incendie.



Tenez l'adaptateur éloigné de toute autre source de chaleur.

- Le non-respect de cette consigne risque de provoquer un incendie.

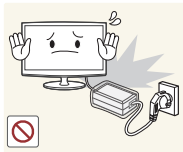

Enlevez l'emballage en plastique de l'adaptateur avant de l'utiliser.

- Le non-respect de cette consigne risque de provoquer un incendie.



Placez toujours l'adaptateur dans une zone bien ventilée.



Veillez à ce que l'adaptateur n'entre pas en contact avec de l'eau afin qu'il ne soit pas mouillé.

- Ceci pourrait provoquer un dysfonctionnement, un choc électrique ou un incendie. N'utilisez pas l'adaptateur à proximité d'un plan d'eau ou à l'extérieur, et ce, tout particulièrement lorsqu'il pleut ou qu'il neige. Veillez également à ne pas mouiller l'adaptateur lorsque vous nettoyez le sol à l'eau.

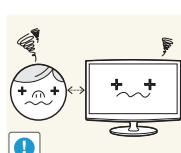

Ne regardez pas l'appareil de trop près pendant un long moment, car vous risqueriez de subir des troubles oculaires permanents.

Mise en route



Évitez d'employer un humidificateur ou un appareil de cuisson à proximité de l'appareil.

- Cela pourrait provoquer un choc électrique ou un incendie.

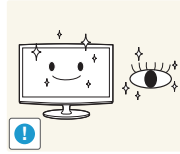

Il importe de laisser vos yeux se reposer (5 minutes par heure) lorsque vous regardez le moniteur de l'appareil pendant un long moment.

- Vous réduirez ainsi votre fatigue oculaire.



L'écran chauffe lorsqu'il est utilisé pendant une longue période. Évitez donc de toucher l'appareil.

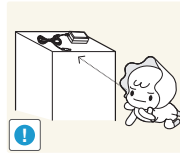

Gardez les petits accessoires hors de portée des enfants.



Faites preuve de prudence lors du réglage de l'angle de l'appareil ou de la hauteur du pied.

- Vous pourriez vous blesser en vous coinçant un doigt ou la main.
- Si l'appareil est incliné de manière excessive, celui-ci risque de tomber et de provoquer des dommages corporels.

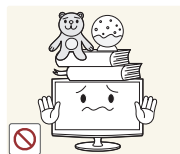

Évitez de poser un objet lourd sur l'appareil.

- Le non-respect de cette consigne pourrait provoquer une défaillance de l'appareil ou une blessure.

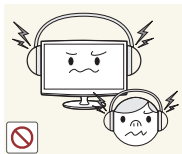

Lorsque vous utilisez un casque ou des écouteurs, ne réglez pas le volume sur un niveau trop élevé.

- Vous risqueriez de souffrir de troubles de l'audition.

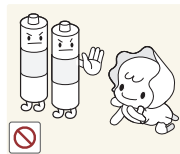

Veillez à ce que les enfants ne mettent pas la pile dans leur bouche lorsque celle-ci est retirée de la télécommande. Rangez la batterie à un endroit hors de portée des enfants.

- Si un enfant met une pile dans sa bouche, consultez immédiatement un médecin.

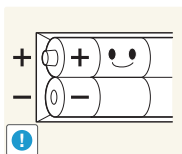

Lorsque vous insérez la pile, veillez à respecter les polarités (+, -),

- Sinon, vous risquez d'endommager les piles ou de provoquer une surchauffe ou des blessures ou, encore d'endommager la télécommande en raison d'une fuite du liquide interne.

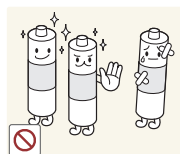

Utilisez uniquement le type de pile standard spécifié. N'utilisez pas de piles usagées et neuves simultanément.

- Les piles risqueraient de s'abîmer ou de fuir et, par là même, de provoquer un incendie, des blessures ou une contamination (dommage).

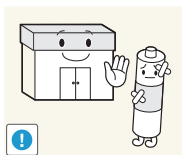

Les piles (et piles rechargeables) ne sont pas des déchets ordinaires et doivent être renvoyées pour recyclage. Il appartient au client de renvoyer les piles usagées ou rechargeables à des fins de recyclage.

- Le client peut déposer les piles usagées ou rechargeables dans une déchetterie ou dans un magasin proposant le même type de piles ou de piles rechargeables.

Mise en route

Accessoires

- ✎ Vérifiez que les éléments suivants sont inclus avec votre téléviseur. S'il manque des éléments, contactez votre revendeur.
- ✎ Les couleurs et les formes des éléments peuvent varier en fonction des modèles.
- ✎ Les câbles qui ne se trouvent pas dans le contenu de l'emballage peuvent être achetés séparément.
- ✎ Vérifiez qu'aucun accessoire n'est caché dans l'emballage lorsque vous ouvrez la boîte.

⚠ ATTENTION : INSEREZ FERMEMENT DE MANIERE A CE QU'IL NE SE DETACHE PAS

- Télécommande et piles (AAA x 2)
- Carte de garantie / Manuel de sécurité (non disponible dans certains pays)
- Etrier de câble
- Chiffon de nettoyage
- Câble d'alimentation / Adaptateur c.c.

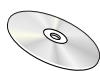

- Mode d'emploi



- Guide d'installation rapide



- Mode d'emploi - Lunettes 3D actives et batterie (CR2025) 1EA

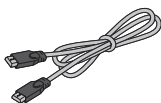

- Câble HDMI



- Adaptateur AV/Composant

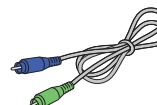

- Câble stéréo



- Type SCART

- ✎ Connectez ou déconnectez l'adaptateur SCART du produit tout en maintenant enfoncé le bouton situé sur la prise de l'adaptateur.
- ✎ Pour obtenir la meilleure connexion câblée possible vers cet appareil, utilisez des câbles de l'épaisseur maximale indiquée ci-dessous.

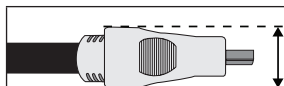







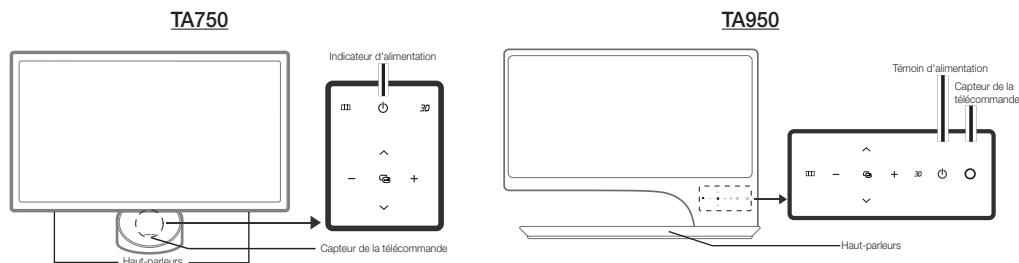

- Epaisseur maximale – 0,55 pouce (14 mm)

Mise en route

Présentation du panneau de configuration

 La couleur et la forme du produit peuvent varier en fonction du modèle.



 (Menu)	Affiche un menu à l'écran OSD (on screen display) reprenant les fonctions de votre téléviseur.
 (Source)	Bascule entre toutes les sources d'entrée disponibles. Dans le menu à l'écran, utilisez ce bouton de la même façon que le bouton ENTER  de la télécommande.
 (Volume)	Règle le volume. Dans le menu à l'écran (OSD), utilisez les boutons + et - de la même façon que les boutons ◀ et ▶ de la télécommande.
 (Canal)	Permet de modifier les chaînes. Dans le menu à l'écran (OSD), utilisez les boutons ▲ et ▼ de la même façon que les boutons ▲ et ▼ de la télécommande.
	Permet d'allumer et d'éteindre l'image 3D.
 (Alimentation) Témoin d'alimentation	Permet d'allumer et d'éteindre le téléviseur. Clignote, puis s'arrête lorsque le téléviseur est allumé. S'allume en mode Veille.
Capteur de la télécommande	Dirigez la télécommande vers ce point du téléviseur.
Haut-parleurs	-

Mode Veille

Ne laissez pas le téléviseur en mode veille pendant de longues périodes (lorsque vous partez en vacances, par exemple). Même s'il est en veille, l'appareil consomme toujours une petite quantité d'énergie. Il est préférable de débrancher le cordon d'alimentation.

Mise en route

Présentation de la télécommande

Ceci est une télécommande spéciale destinée aux malvoyants. Elle dispose de points Braille sur les boutons Power, Channel et Volume.

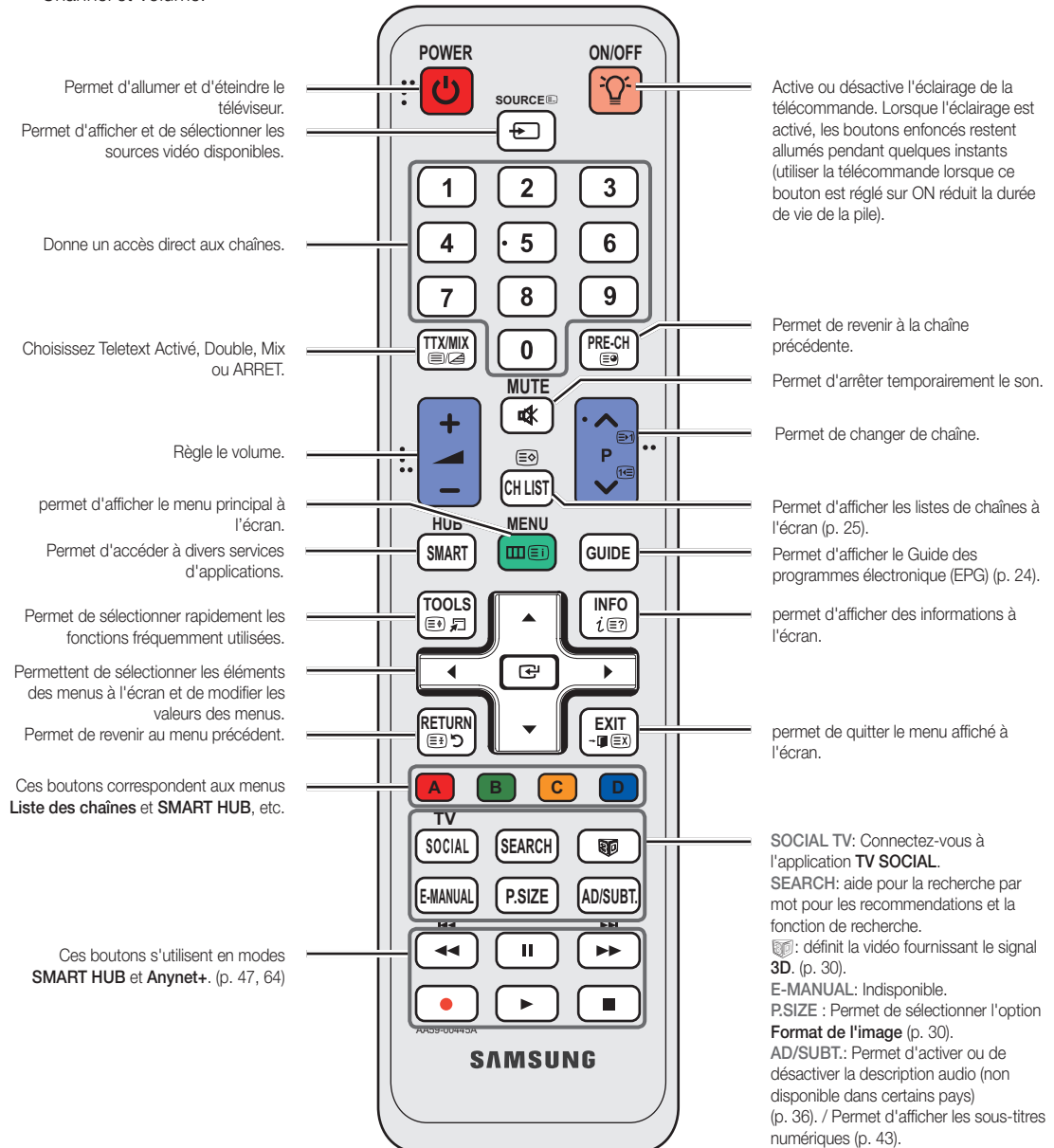

Installation des piles (type de pile : AAA)

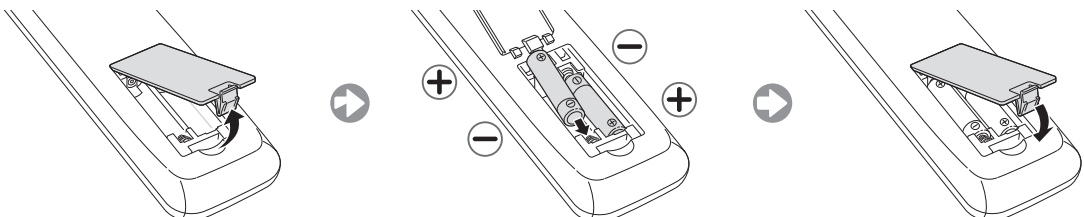

Connexions

Raccordement à une antenne

Lorsque vous allumez le téléviseur pour la première fois, des réglages de base s'effectuent de manière automatique.



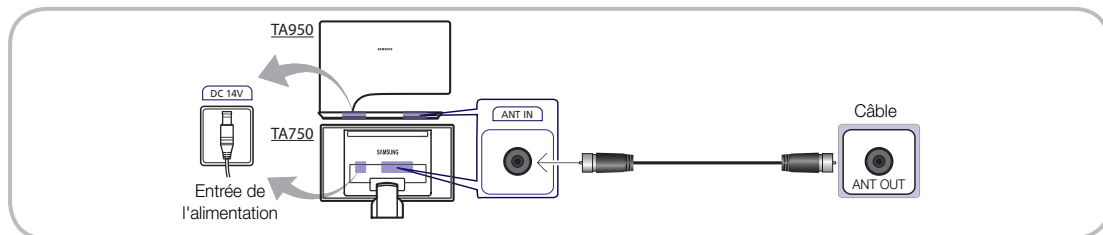









 **Préréglage :** connexion du câble d'alimentation et de l'antenne.



Plug & Play (configuration initiale)

Lorsque le téléviseur est allumé pour la première fois, plusieurs invites s'affichent pour vous aider à configurer les réglages de base. Appuyez sur le bouton **POWER** . **Plug & Play** est disponible uniquement si la **Source** d'entrée est définie sur **TV**.

 Avant de mettre le téléviseur sous tension, assurez-vous que l'antenne est branchée.

1	Sélectionnez la langue de des menus à l'écran.	Appuyez sur le bouton ▲ ou ▼ , puis sur ENTER  . Sélectionnez la langue de votre choix pour l'affichage à l'écran.
2	Configuration du Réseau	Configurez votre connexion réseau. Appuyez sur le bouton ENTER  pour commencer. Si vous ne connaissez pas les paramètres de votre réseau ou si vous souhaitez le configurer plus tard, sélectionnez Ignorer . Vous pouvez configurer la connexion réseau ultérieurement à l'aide du menu Réseau .  Une fois les paramètres de connexion réseau déterminés, la fonction de mise à jour logicielle est disponible. Sélectionnez Suivant pour mettre à niveau le logiciel du téléviseur. Si nécessaire, le logiciel du téléviseur est mis à niveau automatiquement. Si vous souhaitez procéder à une mise à niveau ultérieurement, sélectionnez Ignorer .
3	Sélection du mode d'utilisation	Appuyez sur le bouton ▲ ou ▼ pour sélectionner Util. domicile , puis sur le bouton ENTER  . <ul style="list-style-type: none"> Sélectionnez le mode Util. domicile. Le mode Enr. démo est prévu pour un usage en magasin.
4	Sélectionnez un pays	Appuyez sur le bouton ▲ ou ▼ , puis sur ENTER  . Sélectionnez le pays de votre choix.
5	Réglage du Mode Horloge	Appuyez sur le bouton ▲ ou ▼ pour sélectionner Auto ou Manuel , puis sur le bouton ENTER  à deux reprises.  Si vous sélectionnez Manuel , les écrans Date et Heure s'affichent. Sélectionnez Date ou Heure , puis appuyez sur ENTER  . Utilisez ensuite les boutons numériques ou les boutons ▲ et ▼ pour définir la date ou l'heure. Utilisez le bouton ◀ ou ▶ pour vous déplacer entre les champs de saisie. Lorsque la Date et l' Heure sont définies, sélectionnez Suivant , puis appuyez sur ENTER  .
6	Sélection d'options pour la recherche automatique	Appuyez sur le bouton ▲ ou ▼ , puis sur ENTER  . sélectionnez la source de chaîne à mémoriser. Lors du réglage de la source d'antenne sur Câble , une fenêtre s'affiche pour vous permettre d'attribuer des valeurs numériques (fréquences) aux chaînes. Pour plus d'informations, reportez-vous à Canal → Recherche automatique .  Appuyez sur le bouton ENTER  à tout moment pour interrompre la mémorisation.
7	Profitez de votre téléviseur.	Pour regarder une émission diffusée, sélectionnez Fermer . Si vous souhaitez profiter de la fonction Smart Hub , sélectionnez Smart Hub .

Si vous souhaitez réinitialiser cette fonction...

Sélectionnez **Système - Plug & Play** (Configuration initiale). Entrez votre code PIN à quatre chiffres. Le code PIN par défaut est "0-0-0-0" (sauf pour la France). Si vous souhaitez modifier le code PIN, utilisez la fonction **Modifier PIN**.

Vous devez à nouveau sélectionner **Plug & Play** (**MENU** → **Système**) chez vous, bien que vous l'ayez fait en magasin.

 Si vous avez oublié ce code, appuyez sur les boutons de la télécommande dans l'ordre suivant en mode veille, ce qui aura pour effet de réinitialiser le code sur "0-0-0-0" (France : "1-1-1-1"): **POWER** (Arrêt) → **MUTE** → 8 → 2 → 4 → **POWER** (Marche).

Connexions

Connexion à un périphérique AV

Connexion à l'aide d'un câble HDMI ou HDMI/DVI

Périphériques disponibles : DVD, lecteur Blu-ray, décodeur HD, décodeur récepteur satellite HD (boîtier décodeur), magnétoscope

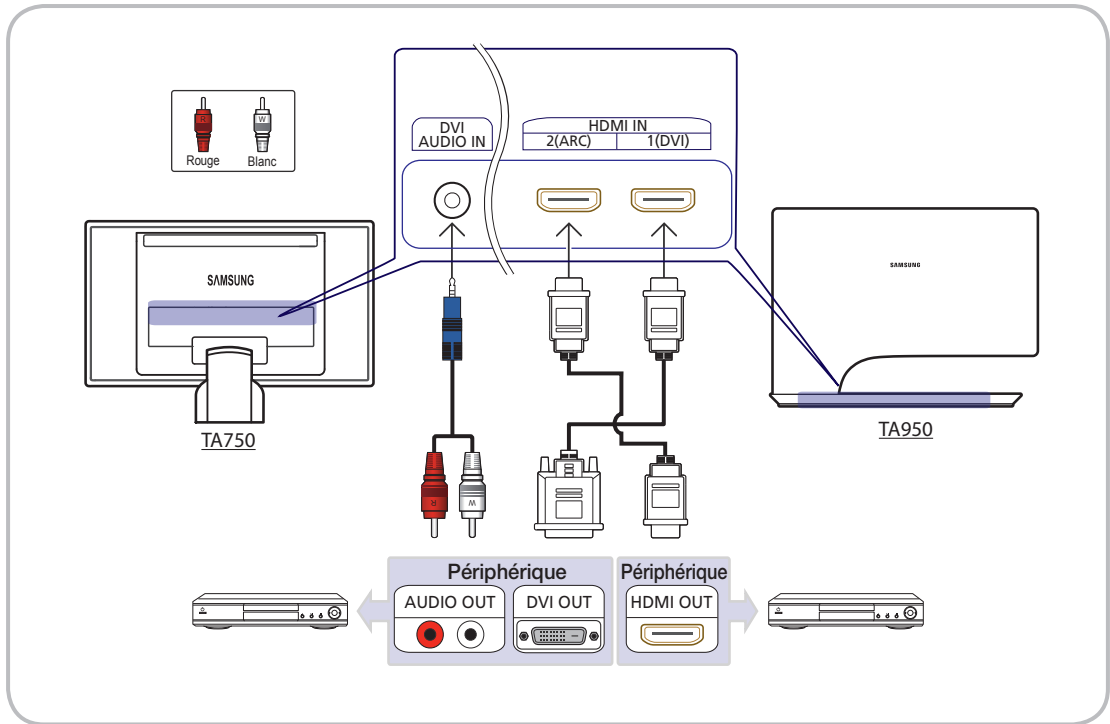

HDMI IN 1 (DVI), 2 (ARC) / DVI AUDIO IN

- L'utilisation d'un câble HDMI pour brancher le produit à un périphérique numérique permet d'améliorer la qualité de l'image et du son.
- Aucun câble audio supplémentaire n'est nécessaire avec le câble HDMI car celui-ci prend en charge les signaux vidéo et audio numériques.
 - Il est possible de brancher un appareil numérique non compatible avec les sorties HDMI à l'aide d'un câble HDMI/DVI et d'un câble audio.
- Il se peut que l'affichage soit médiocre, voire inexistant, ou que le son soit de mauvaise qualité si un périphérique externe connecté au téléviseur utilise un mode HDMI d'une ancienne version. Dans ce cas, demandez au fabricant du périphérique externe de vous communiquer la version HDMI et, dans l'hypothèse où elle serait obsolète, demandez-lui une mise à niveau.
- Veillez à utiliser un câble HDMI de 14 mm de diamètre maximum.
- Veillez également à acheter un câble HDMI certifié. Dans le cas contraire, il se peut que l'écran n'affiche aucune image ou qu'une erreur de connexion se produise.

 Ce téléviseur prend en charge les fonctions 3D et ARC (Audio Return Channel, canal de retour audio). Cependant, la fonction ARC est uniquement disponible lorsqu'un câble est connecté au port **HDMI IN 2 (ARC)**.

- La fonction ARC permet une sortie numérique du son à l'aide du port **HDMI IN 2 (ARC)** et est uniquement disponible lorsque le téléviseur est connecté à un récepteur audio compatible.
- L'option **Modif. Nom** par défaut de la borne **HDMI IN 1(DVI)** de ce modèle est **DVI PC** pour une connexion PC. Lors de la connexion d'un périphérique AV tel qu'un lecteur DVD ou Blu-ray, vous devez remplacer l'option **Modif. Nom** par le nom du périphérique connecté (p. 21).

Connexions

Utilisation d'un câble Composant (jusqu'à 1080p) ou Audio/Vidéo (480i uniquement) et d'un câble Scart

Périphériques disponibles : DVD, lecteur Blu-ray, décodeur HD, décodeur récepteur satellite HD (boîtier décodeur), magnétoscope

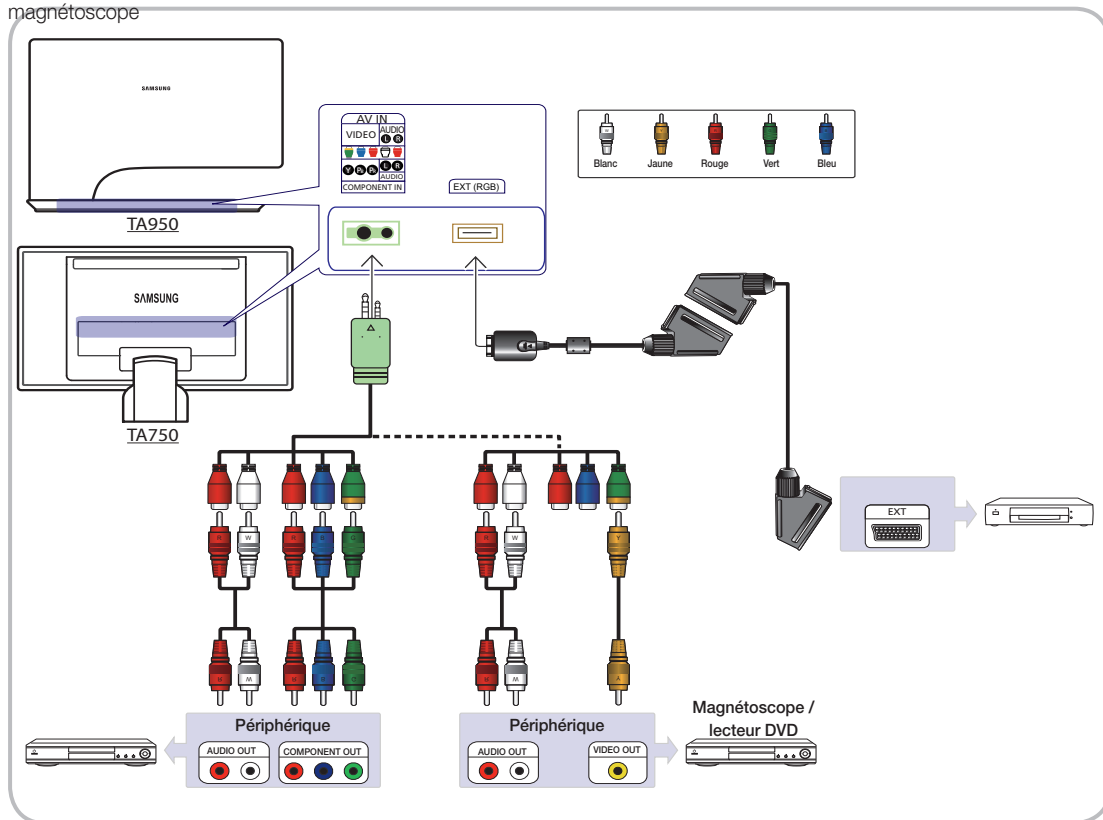

- En mode **Ext.**, la sortie DTV prend uniquement en charge les signaux vidéo et audio MPEG SD.
- lors de la connexion à AV IN, la couleur de la prise AV IN [VIDEO] (vert) ne correspond pas à celle du câble vidéo (jaune).
- Pour obtenir une qualité d'image optimale, il est préférable d'opter pour la connexion Composante (plutôt que la connexion A/V).



Connexions

Connexion à un port COMMON INTERFACE

Connexion de l'adaptateur de carte CI

Connectez l'adaptateur comme illustré ci-dessous.

Pour connecter l'adaptateur de carte CI, procédez comme suit :

-  Il est conseillé de connecter l'adaptateur avant l'installation du montage mural ou d'insérer la "CARTE CI ou CI+".
1. Insérez l'adaptateur de carte CI dans les deux trous du produit **1**.
 Deux trous sont présents à l'arrière du téléviseur. Deux trous sont présents à proximité du port **COMMON INTERFACE**.
 2. Insérez l'adaptateur de carte CI dans le port **COMMON INTERFACE** du produit **2**.
 3. Insérez la "CARTE CI ou CI+".

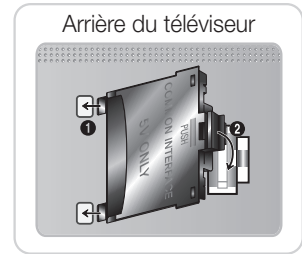

Il est conseillé d'insérer la carte CI avant de fixer le téléviseur en position murale. L'insertion peut, en effet, se révéler difficile après le montage. Insérez la carte après avoir connecté l'adaptateur de carte CI au téléviseur. Il est difficile de connecter le module si vous insérez d'abord la carte.

Utilisation de la "CARTE CI ou CI+"

Pour regarder les chaînes payantes, la carte d'interface commune (CI(CI+) CARD) doit être insérée.

- Si vous ne l'insérez pas, certaines chaînes afficheront le message "Signal brouillé".
- Les informations de pairage contenant un numéro de téléphone, l'ID de la carte d'interface commune (CI ou CI+), l'ID de l'hôte et d'autres informations s'afficheront après 2 ou 3 minutes. Si un message d'erreur s'affiche, contactez votre fournisseur d'accès.
- Lorsque la configuration des informations sur les canaux est terminée, le message "Mise à jour terminée" s'affiche, indiquant que la liste des chaînes est mise à jour.

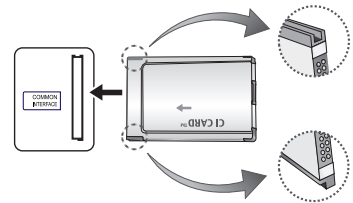

REMARQUE

- Vous devez vous procurer une carte d'interface commune (CI(CI+) CARD) auprès d'un fournisseur local de diffusion par câble.
- Lorsque vous sortez la carte d'interface commune (CI(CI+) CARD), tirez-la délicatement. Une chute pourrait en effet l'endommager.
- Insérez la carte d'interface commune (CI(CI+) CARD) dans le sens indiqué sur celle-ci.
- L'emplacement de la fente **COMMON INTERFACE** peut varier en fonction du modèle.
- La carte CI ou CI+ n'est pas prise en charge dans certains pays et certaines régions ; vérifiez auprès de votre revendeur agréé.
- Si vous rencontrez des problèmes, contactez le fournisseur d'accès.
- Insérez la carte d'interface commune (CI ou CI+ CARD), qui prend en charge les paramètres actuels de l'antenne. L'image sera déformée, voire invisible.

Connexions

Connexion à un système audio

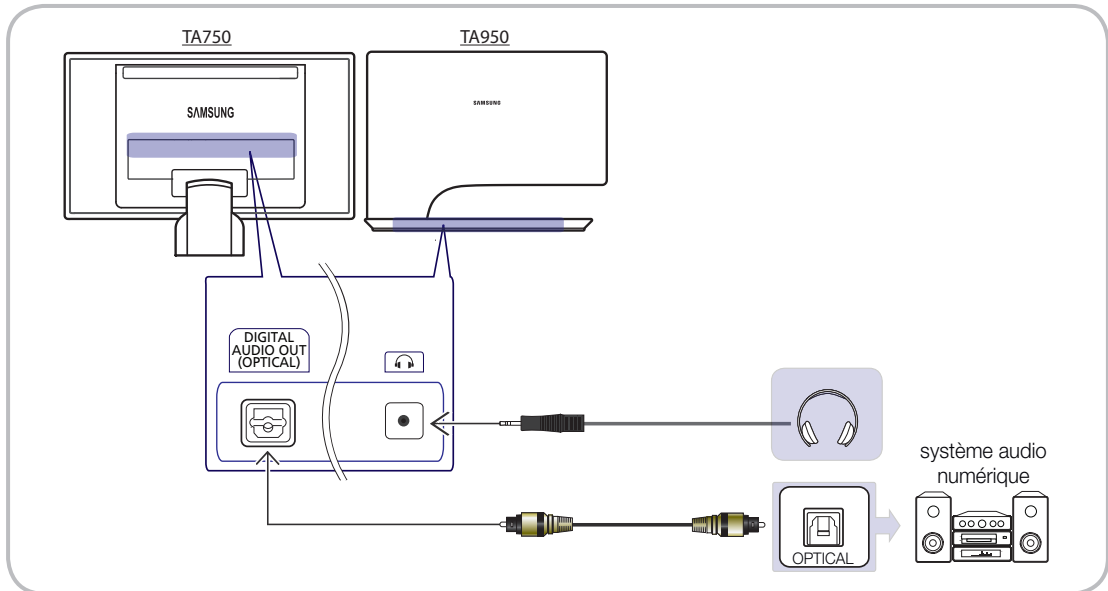

Utilisation d'une connexion Optique (Numérique) ou d'une sortie casque

Périphériques disponibles : système audio numérique, amplificateur, système home cinéma DVD, PC



DIGITAL AUDIO OUT (OPTICAL)

- Lorsqu'un système audio numérique est connecté à la prise **DIGITAL AUDIO OUT (OPTICAL)**, diminuez le volume du téléviseur et du système.
- Le mode audio 5.1 CH est disponible uniquement si le téléviseur est relié à un périphérique externe prenant en charge ce mode.
- Lorsque le récepteur (home cinéma) est activé, vous pouvez écouter le son sortant de la prise optique du téléviseur. Lorsque le téléviseur reçoit un signal DTV, il envoie le son 5.1 canaux au récepteur du système home cinéma. Si la source est un composant numérique (par exemple, un lecteur DVD, un lecteur Blu-ray, un décodeur câble ou un récepteur satellite) connecté au téléviseur en HDMI, le récepteur home cinéma émet uniquement du son sur 2 canaux. Pour obtenir un son en mode 5.1, reliez la prise de sortie audio numérique du lecteur DVD, du lecteur Blu-ray, du décodeur câble ou du récepteur satellite (boîtier externe) directement à un amplificateur ou un système home cinéma.

 **Ecouteurs**  : vous pouvez brancher vos écouteurs sur la prise casque du téléviseur. Lorsque le casque est branché, les enceintes intégrées n'émettent plus de son.

- La fonction Son peut être limitée lorsque des écouteurs sont connectés au téléviseur.
- Le volume des écouteurs et celui du téléviseur sont réglés séparément.

Connexions

Connexion à un ordinateur

Connexion à l'aide d'un câble HDMI ou HDMI/DVI

🔗 En fonction du PC, la connexion à l'aide du câble HDMI peut ne pas être prise en charge.

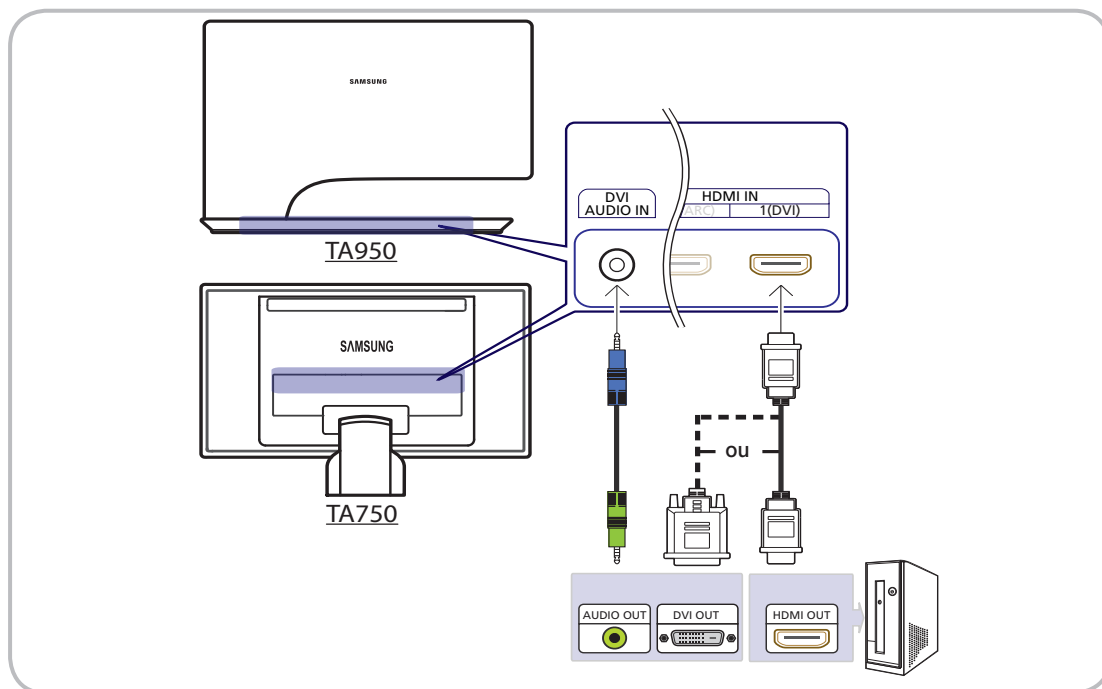

🔗 Le PC doit être branché au port **HDMI IN 1 (DVI)**.

🔗 Si un format vidéo non standard est sélectionné, le téléviseur peut ne pas fonctionner normalement.

🔗 Le mode de balayage entrelacé n'est pas pris en charge.

🔗 Ce produit est équipé d'un pilote de jeu (**SyncMaster 3D Game Launcher (TriDef 3D)**), qui vous permet de bénéficier d'images 3D dynamiques lorsque vous jouez à des jeux PC. Installez le logiciel **SyncMaster 3D Game Launcher (TriDef 3D)** à partir du CD fourni.

- Une fois le programme installé, vous pouvez profiter de l'effet 3D via la fonction 3D de ce produit.
- Pour plus d'informations concernant l'utilisation de **SyncMaster 3D Game Launcher (TriDef 3D)**, consultez l'aide en ligne du logiciel.

SERVICE



Prise pour tests uniquement.

Connexions

Résolutions PC compatibles (lorsque le PC est connecté au port HDMI IN 1 (DVI))

Si le signal transmis à partir du PC équivaut à l'un des modes de signal standard suivants, l'écran du téléviseur se règle automatiquement. Au contraire, si le signal provenant du PC ne correspond pas à l'un des modes de signal standard, l'écran du téléviseur pourrait rester vierge et seul le témoin d'alimentation pourrait être allumé. Pour résoudre ce problème, réglez la résolution en fonction du tableau suivant, conformément au manuel d'utilisation de la carte graphique.

Mode	Résolution		Fréquence horizontale (kHz)	Fréquence verticale (Hz)	Fréquence d'horloge pixels (MHz)	Polarité synchronisée (H/V)
IBM	640 x 350	70Hz	31,469	70,086	25,175	+/-
VESA DMT	640 x 480	60Hz	31,469	59,940	25,175	-/-
MAC	640 x 480	67Hz	35,000	66,667	30,240	-/-
VESA DMT	640 x 480	72Hz	37,861	72,809	31,500	-/-
		75Hz	37,500	75,000	31,500	-/-
IBM	720 x 400	70Hz	31,469	70,087	28,322	-/+
VESA DMT	800 x 600	56Hz	35,156	56,250	36,000	+/+
VESA DMT	800 x 600	60Hz	37,879	60,317	40,000	+/+
VESA DMT	800 x 600	72Hz	48,077	72,188	50,000	+/+
		75Hz	46,875	75,000	49,500	+/+
MAC	832 x 624	75Hz	49,726	74,551	57,284	-/-
VESA DMT	1024 x 768	60Hz	48,363	60,004	65,000	-/-
		70Hz	56,476	70,069	75,000	-/-
VESA DMT	1024 x 768	75Hz	60,023	75,029	78,750	+/+
VESA DMT	1152 x 864	75Hz	67,500	75,000	108,000	+/+
MAC	1152 x 870	75Hz	68,681	75,062	100,000	-/-
VESA DMT	1280 x 800	60Hz	49,702	59,810	83,500	-/+
	1280 x 960	60Hz	60,000	60,000	108,000	+/+
VESA DMT	1280 x 1024	60Hz	63,981	60,020	108,000	+/+
VESA DMT	1280 x 1024	75Hz	79,976	75,025	135,000	+/+
	1360 x 768	60Hz	47,712	60,015	85,500	+/+
	1440 x 900	60Hz	55,935	59,887	106,500	-/+
		75Hz	70,635	74,984	136,750	-/+
	1680 x 1050	60Hz	65,290	59,954	146,250	-/+
VESA DMT	1920 x 1080	60Hz	67,500	60,000	148,500	+/+

 Le tableau des paramètres d'affichage ci-dessus répond aux exigences des normes IBM/VESA et repose sur une entrée de signal analogique.

 La résolution d'affichage optimale est 1920x1080@60Hz. Le mode de synchronisation optimal est une résolution verticale de 60 Hz.

Connexions

Changement de la source d'entrée

Source

 SOURCE → ENTER 

A utiliser pour sélectionner le téléviseur ou d'autres sources d'entrée externes, telles que des lecteurs DVD/Blu-ray, des décodeurs câble ou des récepteurs satellite (boîtiers décodeurs).

■ **TV / Ext. / HDMI1/DVI / HDMI2 / AV / Composant / USB / AllShare**

 Les entrées connectées sont mises en surbrillance dans **Source**.

 **Ext.** reste activé en permanence.

SOURCE 





Modif. Nom

 SOURCE → TOOLS → **Modifier le nom**

Dans **Source**, appuyez sur le bouton TOOLS Vous pouvez ensuite définir le nom de la source externe que vous souhaitez.

■ **VCR / DVD / Décodeur Câble / Décodeur satellite / Décodeur PVR / Récepteur AV / Jeux / Caméscope / PC / DVI PC / Périphériques DVI / TV / IPTV / Blu-ray / HD DVD / DMA** : nommez le périphérique connecté aux prises d'entrée pour faciliter la sélection de la source d'entrée.

 Lorsque vous connectez un PC au port **HDMI IN 1 (DVI)**, avec un câble HDMI, vous devez définir le téléviseur en mode **PC** dans **Modifier le nom**.

 Lorsque vous connectez un PC au port **HDMI IN 1 (DVI)**, avec un câble HDMI vers DVI, vous devez définir le téléviseur en mode **DVI PC** dans **Modifier le nom**.

 Lorsque vous connectez un PC au port **HDMI IN 1 (DVI)**, avec un câble HDMI vers DVI, vous devez définir le téléviseur en mode **Périph. DVI** dans **Modifier le nom**.

Modifier favoris

 SOURCE → TOOLS → **Modif. favoris**

Dans **Source**, appuyez sur le **TOOLS** pour sélectionner **Modif. favoris**. Vous pouvez définir une source d'entrée externe sur Favoris.

Information

 SOURCE → TOOLS → **Information**

Vous pouvez afficher des informations détaillées sur le périphérique externe sélectionné.

Rafraîchir

 SOURCE → TOOLS → **Rafraîchir**

Dans **Source**, si les périphériques externes ne s'affichent pas, appuyez sur le bouton **TOOLS** pour sélectionner **Rafraîchir**. Recherche des périphériques connectés.

Connexions

Connexion réseau

Connexion à un réseau câblé

Vous pouvez connecter votre téléviseur au réseau local de trois manières différentes :

- En connectant le port LAN situé à l'arrière du téléviseur à un modem externe à l'aide d'un câble LAN. Reportez-vous au schéma ci-dessous.

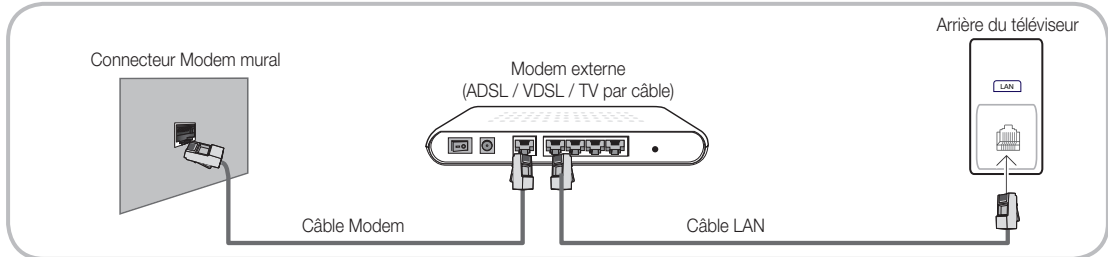

- En connectant le port LAN situé à l'arrière du téléviseur à un routeur IP connecté, à son tour, à un modem externe. Utilisez le câble LAN pour la connexion. Reportez-vous au schéma ci-dessous.

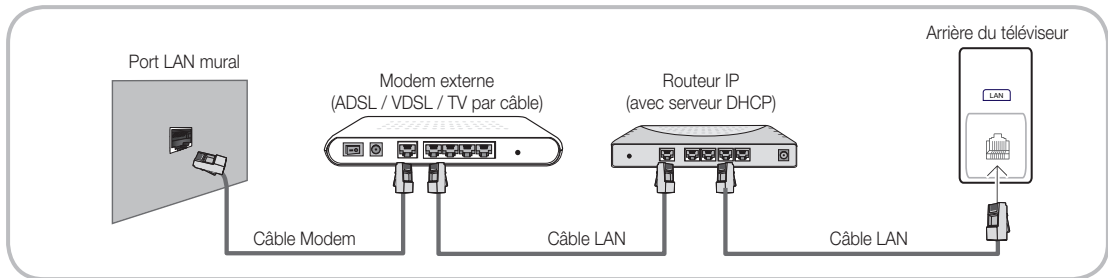

- En fonction de la configuration de votre réseau, il se peut que vous puissiez connecter directement le port LAN situé à l'arrière du téléviseur à une prise réseau murale à l'aide d'un câble LAN. Reportez-vous au schéma ci-dessous. Notez que la prise murale est reliée à un modem ou un routeur installé quelque part chez vous.

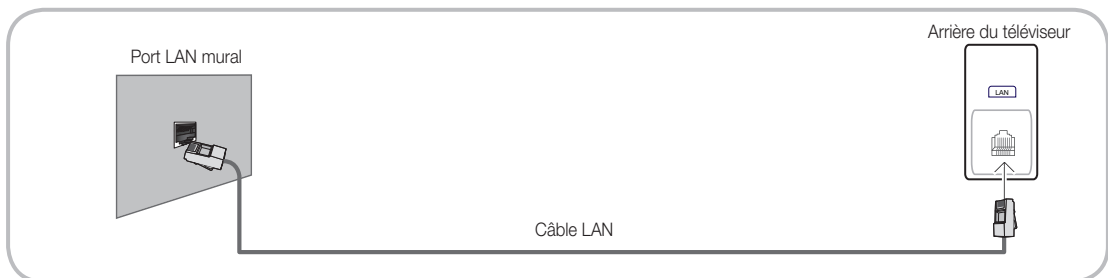

- Si vous possédez un réseau dynamique, vous devez utiliser un modem ou routeur ADSL prenant en charge le protocole DHCP (Dynamic Host Configuration Protocol). Les modems et routeurs de ce type fournissent automatiquement l'adresse IP, le masque de sous-réseau, la passerelle et les valeurs DNS dont votre téléviseur a besoin pour accéder à Internet. Aucune saisie manuelle n'est donc requise. La plupart des réseaux domestiques sont de type dynamique. Certains réseaux nécessitent une adresse IP statique. Si tel est votre cas, vous devez saisir manuellement l'adresse IP, le masque de sous-réseau, la passerelle et les valeurs DNS dans l'écran de configuration câble de votre téléviseur lors de la configuration de la connexion réseau. Pour obtenir ces données, contactez votre fournisseur d'accès Internet. Si vous disposez d'un ordinateur Windows, vous pouvez également utiliser ce dernier pour obtenir ces paramètres. Vous pouvez utiliser des modems ADSL qui prennent en charge les protocoles DHCP si votre réseau exige une adresse IP statique.

📎 Si votre réseau nécessite une adresse IP statique, vous pouvez utiliser un modem ADSL prenant en charge le protocole DHCP. En effet, les modems de ce type vous permettent également d'utiliser des adresses IP statiques.

📎 La configuration automatique n'est pas prise en charge lorsque la vitesse du réseau est inférieure à 10 Mbit/s.

Connexions

Connexion à un réseau sans fil

Pour établir une connexion sans fil entre le téléviseur et le réseau, vous avez besoin d'un routeur ou d'un modem sans fil et d'un adaptateur LAN sans fil Samsung (WIS09ABGN, WIS09ABGN2, WIS10ABGN - vendus séparément), que vous connectez au port USB situé sur le panneau latéral ou arrière du téléviseur. Reportez-vous à l'illustration ci-dessous.

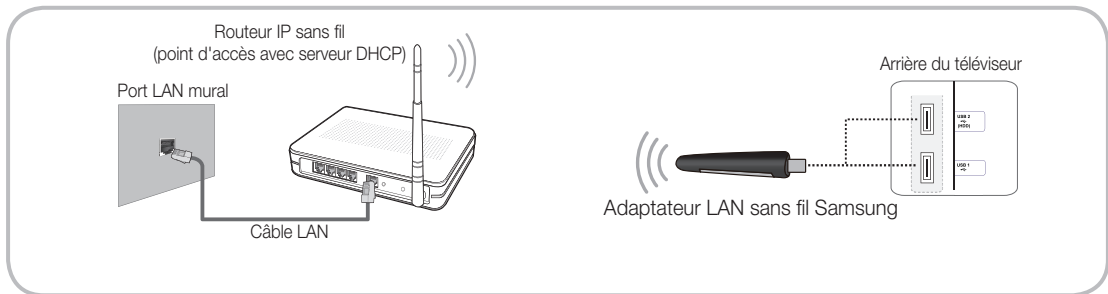

L'adaptateur LAN sans fil de Samsung est vendu séparément. Vous pouvez vous le procurer auprès de certains revendeurs, sur les sites de commerce électronique et sur Samsungparts.com. Cet adaptateur prend en charge les protocoles de communication IEEE 802.11A/B/G et N. Samsung vous conseille d'utiliser le protocole IEEE 802.11N. Si vous lisez la vidéo sur une connexion IEEE 802.11B/G, des saccades risquent d'apparaître.

REMARQUE

- Vous devez employer l'adaptateur LAN sans fil Samsung (WIS09ABGN, WIS09ABGN2, WIS10ABGN) pour utiliser un réseau sans fil.
- L'adaptateur LAN sans fil Samsung et le câble d'extension USB sont vendus séparément et sont disponibles auprès de certains revendeurs, sur les sites de commerce électronique et sur Samsungparts.com.
- Pour utiliser un réseau sans fil, votre téléviseur doit être connecté à un dispositif de partage IP sans fil (un routeur ou un modem). Si ce routeur prend en charge le protocole DHCP, le téléviseur peut utiliser DHCP ou une adresse IP statique pour se connecter au réseau sans fil.
- Sélectionnez un canal inutilisé pour le routeur IP sans fil. Si le canal affecté au routeur IP sans fil est actuellement utilisé par un autre périphérique à proximité, il y aura des interférences et des interruptions de communication.
- Si vous utilisez des paramètres de sécurité différents de ceux indiqués ci-dessous, le routeur ne fonctionnera pas avec le téléviseur.
 -  Si le mode Pure High-throughput (Greenfield) 802.11n est sélectionné et que le type de cryptage est défini sur WEP, TKIP ou TKIP-AES (WPS2Mixed) pour votre routeur sans fil, les téléviseurs Samsung ne prendront pas en charge la connexion, conformément aux nouvelles spécifications de certification Wi-Fi.
- Si votre routeur sans fil prend en charge le WPS (Wi-Fi Protected Setup), vous pouvez vous connecter au réseau via PBC (Push Button Configuration) ou à l'aide d'un code PIN (Personal Identification Number). La fonction WPS configurera automatiquement le SSID et la clé WPA dans ces deux modes.
- Si votre routeur, modem ou appareil n'est pas certifié, il risque de ne pas pouvoir se connecter au téléviseur via l'adaptateur LAN sans fil Samsung.
- Méthodes de connexion : vous pouvez configurer la connexion réseau sans fil de cinq façons différentes.
 - Configuration automatique (à l'aide de la fonction Recherche réseau automatique)
 - Configuration manuelle
 - **WPS(PBC)**
 - **One Foot Connection**
 - **Plug & Access**
- Il se peut que le téléviseur ne reconnaisse pas l'adaptateur LAN Samsung sans fil si vous le connectez au téléviseur à l'aide d'un hub USB ou d'un câble d'extension USB autre que le câble fourni avec le téléviseur.

Fonctions de base

Navigation dans les menus

Avant d'utiliser le téléviseur, procédez comme suit pour apprendre à naviguer dans le menu afin de sélectionner et de régler les différentes fonctions.

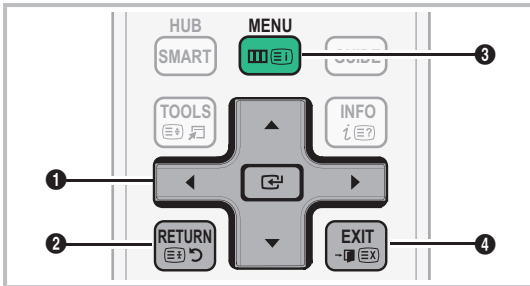

- 1 Bouton ENTER / Bouton directionnel : déplacez le curseur pour sélectionner un élément. Confirmez le réglage.
- 2 Bouton RETURN: Permet de revenir au menu précédent.
- 3 Bouton MENU: permet d'afficher le menu principal à l'écran.
- 4 Bouton EXIT: permet de quitter le menu affiché à l'écran.

Maniement de l'affichage à l'écran (OSD)

La méthode d'accès peut varier en fonction du menu sélectionné.

1	MENU	Les options du menu principal apparaissent à l'écran: Image, Son, Canal, Réseau, Système, Assistance.
2	▲ / ▼	Sélectionnez une icône à l'aide du bouton ▲ ou ▼.
3	ENTER	Appuyez sur ENTER pour accéder au sous-menu.
4	▲ / ▼	Sélectionnez le sous-menu de votre choix à l'aide du bouton ▲ ou ▼.
5	◀ / ▶	Réglez la valeur d'un élément à l'aide du bouton ◀ ou ▶. Les informations de réglage affichées à l'écran peuvent varier en fonction du menu sélectionné.
6	ENTER	Appuyez sur le bouton ENTER pour terminer la configuration.
7	EXIT	Appuyez sur EXIT.

Utilisation du bouton INFO (Guide Now & Next)

L'affichage identifie la chaîne en cours et l'état de certains paramètres audio et vidéo.



Le Guide Now & Next affiche des informations quotidiennes sur les programmes de télévision en fonction de l'heure de diffusion.

- Faites défiler à l'aide des boutons ◀, ▶ pour afficher les informations sur un programme
- Faites défiler à l'aide des boutons ▲, ▼ pour afficher des informations sur d'autres chaînes. Pour accéder à la chaîne actuellement sélectionnée, appuyez sur le bouton ENTER .



Utilisation du menu Canal

Appuyez sur le bouton SMART HUB pour sélectionner le menu que vous souhaitez utiliser. Chaque écran s'affiche.



- L'image affichée peut varier en fonction du modèle.

Guide

SMART HUB → Guide → ENTER

Les informations du Guide électronique des programmes (EPG) sont fournies par les diffuseurs. Les programmes planifiés fournis par les diffuseurs vous permettent de planifier les émissions que vous souhaitez regarder, de telle sorte que le téléviseur change automatiquement de chaîne à l'heure indiquée. Des entrées de programmes peuvent être vides ou ne pas être à jour en raison de l'état d'une chaîne.

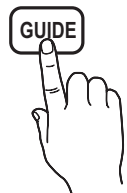

Fonctions de base

Utilisation de la fonction Vue chaînes



- L'image affichée peut varier en fonction du modèle.
- **A** Rouge (**Gest. progr.**) : Affiche le **Gestionnaire progr.**
- **B** Verte (**-24 heures**) : affiche la liste des programmes qui seront diffusés dans les 24 heures.
- **C** Jaune (**+24 heures**) : affiche la liste des programmes qui seront diffusés dans plus de 24 heures.
- **D** Bleue (**Mode CH**) : permet de sélectionner le type des chaînes à afficher dans la fenêtre **Vue chaînes**.
- **i** (**Information**) : affiche des détails sur le programme sélectionné.
- **◊** (**Page**) : permet de passer à la page suivante ou précédente.
- **📺** (**Regarder / Programmer**)
 - si vous sélectionnez le programme en cours, vous pouvez le regarder.
 - Si vous sélectionnez un programme à venir, vous pouvez le réserver. Pour annuler la programmation, appuyez de nouveau sur **ENTER** **📺** et sélectionnez **Annuler programmation**.

Gestionnaire progr.

📺 SMART HUB → **Gestionnaire progr.** → **ENTER** **📺**

Vous pouvez voir, modifier ou supprimer une chaîne que vous avez réservée.

Utilisation de la fonction Rappel programme

Vous pouvez programmer l'affichage automatique d'une chaîne déterminée à l'heure prévue. Avant d'utiliser cette fonction, vous devez régler l'heure.

1. A partir de l'écran **Smart Hub**, appuyez sur le bouton **ENTER** **📺** pour sélectionner **Gestionnaire progr.**. L'écran **Gestionnaire progr.** s'affiche.
2. Appuyez sur le bouton **ENTER** **📺** pour ajouter un programme à planifier manuellement. Une fenêtre contextuelle s'affiche. Appuyez sur le bouton **◀** ou **▶** pour sélectionner **Rappel programme**.
3. Appuyez sur les boutons **◀** / **▶** / **▲** / **▼** pour définir l'option **Antenne**, **Canal**, **Répétition**, **Date** ou **Heure démarrage**.
 - **Antenne**: Sélectionnez la source d'antenne de votre choix.
 - **Canal**: permet de sélectionner la chaîne désirée.

- **Répétition**: Sélectionnez **Une fois**, **Manuel**, **Sam-Dim**, **Lun-Ven** ou **Quotid.** pour définir l'option suivant vos besoins. Si vous sélectionnez **Manuel**, vous pouvez définir le jour de votre choix.

📌 Le symbole **✓** indique que la date est sélectionnée.

- **Date**: permet de définir la date de votre choix.
 - 📌** Cette option est disponible lorsque vous sélectionnez **Une fois** sous **Répétition**.
- **Heure démarrage**: Vous pouvez définir l'heure de début de votre choix.
 - 📌** Seules les chaînes mémorisées peuvent être réservées.
 - 📌** L'écran **Information** vous permet de modifier ou d'annuler des informations réservées.
 - **Annuler progr.** : permet d'annuler une émission que vous avez réservée.
 - **Editer**: permet de modifier une émission que vous avez réservée.
 - **Retour**: permet de revenir à l'écran précédent.

Liste des chaînes

Vous pouvez afficher toutes les chaînes recherchées.

- 📺** Lorsque vous appuyez sur la touche **CH LIST** de la télécommande, l'écran **Liste des chaînes** s'affiche.



- L'image affichée peut varier en fonction du modèle.
- Utilisation des boutons de fonctionnement dans la **Liste des chaînes**.
 - **A** Rouge (**Antenne**): bascule vers **Hertzien** ou **Câble**.
 - **C** Jaune (**Vue progr. / Vue chaînes**): affiche le programme lorsque la chaîne numérique est sélectionnée. Revient à l'affichage des chaînes.
 - **◀▶** (**Mode CH / Canal**): permet d'accéder au type de chaînes que vous souhaitez afficher sur l'écran **Liste des chaînes**. (**Tous**, **TV**, **Radio**, **Données/ autres**, **Analogique**, **Favoris 1 - 5**)
 - **📺** (**Regarder**) : permet de visionner la chaîne sélectionnée.
 - **◊** (**Page**) : permet de passer à la page suivante ou précédente.

Fonctions de base

Utilisation de la fonction Rappel programme dans Liste des chaînes (chaînes numériques uniquement)

Lorsque vous configurez la fonction **Rappel programme** dans **Liste des chaînes**, vous pouvez uniquement définir le programme dans **Vue progr.**

1. Appuyez sur le bouton CH LIST, puis sélectionnez la chaîne numérique souhaitée.
2. Appuyez sur le bouton **Vue progr.**
3. Appuyez sur les boutons ▲ / ▼ pour sélectionner le programme souhaité, puis appuyez sur le bouton **Information**.
4. Sélectionnez **Rappel programme**, puis appuyez sur le bouton ENTER **↵** lorsque vous avez terminé.

Si vous souhaitez désactiver la fonction **Rappel programme**, suivez les étapes 1 à 3. Sélectionnez **Annuler progr.**

Utilisation du Canal

SMART HUB → Canal → ENTER **↵**

Canal

Supprimez ou définissez des chaînes favorites et utilisez le guide des programmes pour les émissions numériques. Sélectionnez une chaîne dans l'écran **Tous Chaînes, TV, Radio et Donn/autre**. Modifiez les paramètres de l'antenne ou des chaînes à l'aide des menus situés dans le coin supérieur droit de l'écran.

- **Antenne** : permet de basculer entre **Hertzien** et **Câble**. L'option peut varier en fonction du pays.
- **Tri des canaux** : Tri **par numéro de chaîne** ou **par nom de chaîne**.
- **Mode édit.** : permet de supprimer les chaînes affectées à **Favoris**. Pour plus d'informations sur l'affectation de chaînes aux favoris, reportez-vous à la section "Utilisation des chaînes favorites".

1. Sélectionnez l'icône **Mode édit.** dans le coin supérieur droit de l'écran, puis appuyez sur le bouton ENTER **↵**.
2. Appuyez sur les touches fléchées pour désigner une chaîne comme chaîne favorite, puis sur le bouton ENTER **↵**. Une coche apparaît à gauche de la chaîne.

Vous pouvez sélectionner plusieurs chaînes.

Appuyez à nouveau sur le bouton ENTER **↵** pour annuler la sélection de la chaîne.

3. Sélectionnez **Modif. favoris** en bas de l'écran, puis appuyez sur le bouton ENTER **↵**. La fenêtre contextuelle **Modif. favoris** apparaît.

4. Mettez en surbrillance un groupe dans la liste des chaînes favorites, puis appuyez sur le bouton ENTER **↵**.

L'écran **Modif. favoris** inclut cinq groupes (Favori 1, Favori 2, etc.). Vous pouvez ajouter une chaîne favorite à n'importe lequel de ces groupes. Sélectionnez un groupe à l'aide des touches fléchées haut et bas de la télécommande.

5. Sélectionnez **OK**, puis appuyez à deux reprises sur ENTER **↵**.

6. Appuyez à nouveau sur le bouton ENTER **↵** pour sortir du **Mode édit.**

L'écran **Modif. favoris** inclut cinq groupes (Favori 1, Favori 2, etc.). Vous pouvez ajouter une chaîne favorite à n'importe lequel de ces groupes. Sélectionnez un groupe à l'aide des touches fléchées haut et bas de la télécommande.

- Utilisation du **Mode édit.** pour supprimer une chaîne de la liste des chaînes.

1. Sélectionnez l'icône **Mode édit.** dans le coin supérieur droit de l'écran, puis appuyez sur le bouton ENTER **↵**.

2. Appuyez sur les boutons ◀ / ▶ / ▲ / ▼ pour sélectionner un canal, puis appuyez sur le bouton ENTER **↵**. Une coche apparaît à gauche de la chaîne.

Vous pouvez sélectionner plusieurs chaînes.

Appuyez à nouveau sur le bouton ENTER **↵** pour annuler la sélection de la chaîne.

3. Sélectionnez **Supprimer** en bas de l'écran, puis appuyez sur le bouton ENTER **↵**. Une fenêtre contextuelle vous demandant de confirmer la suppression de l'élément apparaît.

4. Sélectionnez **OK**, puis appuyez à deux reprises sur ENTER **↵**. La chaîne est supprimée de la **Liste des chaînes**.









5. Appuyez à nouveau sur le bouton ENTER **↵** pour sortir du **Mode édit.**

La fonction Désélectionner qui apparaît avec la fonction Supprimer permet de désélectionner toutes les chaînes sélectionnées.







Fonctions de base



Utilisation du bouton TOOLS avec le menu Canal

- **Programme suivant** (chaînes numériques uniquement) : affiche des informations détaillées sur un programme en cours de diffusion sur une chaîne numérique sélectionnée.
- **Modif. favoris**: permet de définir comme favorites les chaînes que vous regardez souvent.
 1. Sélectionnez l'option **Modif. favoris**, et appuyez ensuite sur le bouton ENTER .
 2. Appuyez sur le bouton ENTER  pour sélectionner **Favoris 1 - 5** et appuyez ensuite sur OK.
 -  Vous pouvez affecter une chaîne favorite entre **Favoris 1-5**.
- **Verr / Déverr** : vous pouvez verrouiller une chaîne afin qu'elle ne puisse pas être sélectionnée ni visualisée.
 -  Cette fonction n'est disponible que si l'option **Verr. chaîne** est définie sur **Activé**.
 -  L'écran de saisie du code PIN apparaît. Entrez votre code PIN à quatre chiffres. Le code PIN par défaut est " 0-0-0-0 ". Modifiez le code PIN à l'aide de l'option **Modifier PIN**.
- **Modifi. nom de chaîne** (chaînes analogiques uniquement) : attribuez le nom de votre choix à la chaîne.
 -  Cette fonction n'est pas prise en charge dans toutes les régions.
- **Modif. num. chaîne** : modifiez le numéro en appuyant sur les boutons numériques appropriés.
 -  Cette fonction n'est pas prise en charge dans toutes les régions.
- **Supprimer** : vous pouvez supprimer une chaîne afin d'afficher celles de votre choix.
 -  Une chaîne grisée est une chaîne qui a été supprimée.







Icônes d'affichage de l'état des chaînes

Icône	Opérations
	Chaîne analogique.
	Chaîne sélectionnée.
	Chaîne définie en tant que Favoris 1-5 .
	Chaîne verrouillée.
	Programme réservé.

Utilisation des chaînes favorites



 SMART HUB → Favoris → ENTER 

Affiche toutes les chaînes favorites.

- **Modif. favoris**  : Vous pouvez définir les chaînes sélectionnées dans le groupe des favoris.
 -  Le symbole "★" s'affiche et la chaîne est définie comme favorite.
- 1. Dans l'écran **Canal**, sélectionnez une chaîne et appuyez sur le bouton **TOOLS**.
 -  Pour ajouter plusieurs chaînes, utilisez le menu **Mode édit.** situé dans le coin supérieur droit de l'écran **Canal**.
- 2. Ajoutez ou supprimez une chaîne dans les groupes favoris de votre choix : 1, 2, 3, 4 ou 5.
 -  Vous pouvez sélectionner un ou plusieurs groupes.
 -  La marque  s'affiche à gauche des fichiers sélectionnés.
- 3. Une fois les paramètres modifiés, la liste des chaînes de chaque groupe peut être affichée dans les chaînes favorites.

Menu Canal

Nouvelle syntonisation des chaînes

 MENU  → Canal → ENTER 

Antenne (Hertzien / Câble)

Avant que votre téléviseur ne puisse commencer à mémoriser les chaînes disponibles, vous devez spécifier le type de la source du signal reliée au téléviseur.

Pays

L'écran de saisie du code PIN apparaît. Entrez votre code PIN à quatre chiffres.

-  Sélectionnez votre pays afin que la TV puisse régler correctement et automatiquement les chaînes de diffusion.
- **Chaîne numérique**: modifiez le pays pour obtenir ses chaînes numériques.
- **Chaîne analogique**: modifiez le pays pour obtenir ses chaînes analogiques.

Fonctions de base

Recherche automatique

(en fonction du pays)

Recherche automatiquement une chaîne et la mémorise dans le téléviseur.

Il est possible que les numéros de programme attribués automatiquement ne correspondent pas aux numéros de programme souhaités ou réels. Si une chaîne est verrouillée par la fonction **Verr. chaîne**, la fenêtre de saisie du code PIN s'affiche.

■ Recherche automatique

- **Hertzien / Câble**: sélectionner les antennes à mettre en mémoire.

Numér. et Anal. / Numérique / Analogique: sélectionnez la source de chaîne à mémoriser.

Lors de la sélection de **Câble** → **Numérique et Analogique** ou **Numérique**: fournit une valeur pour recherche les chaînes câblées.

- **Mode de rech (Complet / Réseau / Rapide)**: permet de rechercher toutes les chaînes dont les stations émettent et les enregistre.

Si vous sélectionnez **Rapide**, vous pouvez définir **Config. réseau, ID réseau, Fréquence, Modulation et Taux de symbole** manuellement en appuyant sur le bouton de la télécommande.

- **Réseau (Auto. / Manuel)**: sélectionnez le mode de réglage **ID réseau Auto.** ou **Manuel**.
- **ID réseau**: si **Réseau** est défini sur **Manuel**, vous pouvez configurer un **ID réseau** à l'aide des boutons numériques.
- **Fréquence**: affiche la fréquence correspondant à la chaîne (varie d'un pays à l'autre)
- **Modulation**: affiche les valeurs de modulation disponibles.
- **Taux de symbole**: affiche les taux de symboles disponibles.

■ Option de rech. de câble

(en fonction du pays)

Définit des options de recherche supplémentaires, telles que la fréquence et le taux de symbole pour une recherche sur un réseau câblé.

- **Fréq. de départ / Fréquence de fin.**: définit la fréquence de début ou de fin (différente dans chaque pays).
- **Taux de symbole**: affiche les taux de symboles disponibles.
- **Modulation**: affiche les valeurs de modulation disponibles.

Recherche manuelle

Recherche manuellement une chaîne et la mémorise dans le téléviseur.

Si une chaîne est verrouillée par la fonction **Verr. chaîne**, la fenêtre de saisie du code PIN s'affiche.

■ **Réglage des chaînes numériques**: recherche une chaîne numérique.

1. Appuyez sur le bouton ▲ / ▼ / ◀ / ▶ pour sélectionner **Nouveau**.

Lorsque vous sélectionnez **Antenne** → **Hertzien**: **Canal, Fréquence, Bande passante**

Lorsque vous sélectionnez **Antenne** → **Câble**: **Fréquence, Modulation, Taux de symbole**

2. Appuyez sur le bouton ▼ pour sélectionner **Rech.**. Au terme de la recherche, les chaînes de la liste sont mises à jour.

■ **Réglage des chaînes analogiques**: recherche une chaîne analogique.

1. Appuyez sur le bouton ▲ / ▼ / ◀ / ▶ pour sélectionner **Nouveau**.

2. Définissez les options **Programme, Système de Couleur, Système Sonore, Canal et Rech.**

3. Appuyez sur le bouton ▼ pour sélectionner **Mémoriser**. Au terme de la recherche, les chaînes de la liste sont mises à jour.

Mode Canal

- **P** (mode Programme): à la fin du réglage, des numéros de position compris entre P0 et P99 sont attribués aux stations de radiodiffusion de votre région. Dans ce mode, vous pouvez sélectionner une chaîne en saisissant son numéro de position.
- **C** (Mode canal Hertzien) / **S** (Mode canal Câble): ces deux modes vous permettent de sélectionner une chaîne en entrant le numéro attribué à chaque chaîne câblée ou station de radiodiffusion hertzienne.

Type de guide (Samsung / Rovi On Screen)

(en fonction du pays)

Vous pouvez sélectionner un type de **Guide** différent.

■ **Samsung**: Utilisez le programme guide fourni par Samsung.

■ **Rovi On Screen**: utilise le programme guide fourni par Rovi International Solutions.

- Le réglage initial de l'heure du Guide Rovi peut durer assez longtemps, selon la région ou l'environnement de diffusion.

Fonctions de base

Transfert de liste des chaînes

L'écran de saisie du code PIN apparaît. Entrez votre code PIN à quatre chiffres. Importe ou exporte la carte des chaînes. Vous devez connecter un périphérique de stockage USB pour utiliser cette fonction.

- **Importer depuis le périphérique USB** : permet d'importer une liste de chaînes depuis un périphérique USB.
- **Exporter vers le périphérique USB** : permet d'exporter une liste de chaînes vers un périphérique USB. Cette fonction est disponible lorsqu'un périphérique USB est connecté.

Réglage fin

(Chaînes analogiques uniquement)

Si la réception est nette, vous n'avez pas besoin d'effectuer un réglage fin du canal, car cette opération s'effectue automatiquement pendant la recherche et la mémorisation. Si le signal est faible ou déformé, vous pouvez effectuer manuellement un réglage fin du canal. Faites défiler vers la gauche ou vers la droite jusqu'à ce que l'image soit nette.

- 🔗 Les paramètres s'appliquent à la chaîne regardée actuellement.
- 🔗 Les chaînes réglées et mémorisées sont repérées par un astérisque (*) placé à droite de leur numéro dans la bannière des chaînes.
- 🔗 Pour réinitialiser le réglage précis, sélectionnez **Réinit..**



Modif. num. chaîne (Désactiver / Activer)

(selon le pays) (Italie uniquement)

Utilisez cette fonction pour modifier un numéro de chaîne. Lorsque le numéro de chaîne est modifié, les informations sur la chaîne ne sont pas automatiquement mises à jour.

Menu Image

Changement du Mode Image prédéfini



 MENU  → Image → Mode Image → ENTER 

Mode Image

Sélectionnez le type d'image que vous préférez.

- 🔗 En mode **HDMI1/DVI** (lorsqu'un PC est connecté), le paramètre **Mode Image** peut être défini sur **Standard** ou **Loisirs**.
- **Dynamique** : adapté à un environnement lumineux.
- **Standard** : adapté à un environnement normal.
- **Naturel** : permet de réduire la fatigue oculaire.
- **Cinéma** : convient au visionnage de films dans une pièce sombre.
- **Loisirs** : adapté au visionnage de films et de jeux vidéo.
 - 🔗 Disponible uniquement en mode **HDMI1/DVI** (lorsqu'un PC est connecté).

Réglages des paramètres de l'image

 MENU  → Image → ENTER 

Samsung MagicAngle

Cette option vous permet de bénéficier de la meilleure qualité d'affichage en fonction de l'angle de vue. Lorsque vous visionnez l'écran d'un point de vue inférieur, supérieur ou à côté de celui-ci, vous pouvez obtenir une qualité d'image similaire à celle que vous auriez en face de l'écran, et ce en le réglant sur le mode approprié à chaque position.

- **Arrêt** : Sélectionnez cette option pour la position de face.
- **Mode Penché** : Sélectionnez cette option pour un angle de vue légèrement inférieur.
- **Mode Debout** : Sélectionnez cette option pour l'angle supérieur.
- **Mode (1-10)** : Indique le niveau de réglage. Les valeurs proches de 10 sont recommandées pour les positions de visionnement basses.

🔗 Lorsque l'option **Samsung MagicAngle** est définie sur **Mode Penché** ou **Mode Debout**, la fonction **Gamma** n'est pas disponible.

Rétroéclairage / Contraste / Luminosité / Netteté / Couleur / Teinte (V/R)

Votre téléviseur dispose de plusieurs options de réglage pour le contrôle de la qualité d'image.

REMARQUE

- La fonction **Teinte (V/R)** n'est pas disponible dans les modes **TV, Ext., AV** analogiques du système PAL.
- En mode **HDMI1/DVI** (lorsqu'un PC est connecté), seules les valeurs **Rétroéclairage, Contraste, Luminosité** et **Netteté** peuvent être réglées.
- Les paramètres peuvent être définis et mémorisés pour chaque appareil externe connecté au téléviseur.

Fonctions de base

Réglage de l'écran

- **Format de l'image**: il se peut que votre décodeur câble / récepteur satellite dispose de son propre jeu de formats d'écran. Il est toutefois vivement conseillé d'utiliser le mode 16:9.



16:9 Auto : règle automatiquement la taille de l'image sur le format 16:9.

16:9 : Règle l'image sur le mode large 16:9.

Zoom large : agrandit l'image à une taille supérieure à 4:3.

🔧 Réglez la **Position** à l'aide des boutons ▲, ▼.

Zoom : agrandit l'image en 16:9 (dans le sens vertical) pour l'adapter à la taille de l'écran.

🔧 Réglez la **Zoom** ou **Position** à l'aide des boutons ▲, ▼.

4:3 : Permet de régler l'image en mode de base (4:3).

🔧 Ne regardez pas un film au format 4:3 pendant une période prolongée. Les traces de bordures situées sur la gauche, sur la droite et au centre de l'écran peuvent donner lieu au phénomène de rémanence (brûlure d'écran) non couvert par la garantie.

Adapter à écran : affiche l'intégralité de l'image sans coupure lors de l'entrée de signaux HDMI (720p / 1080i / 1080p) ou Composant (1080i / 1080p).

🔧 Réglez la **Position** à l'aide des boutons ▲ / ▼ / ◀ / ▶.

Vue intell. 1 : réduit l'image 16:9 de 50%.

Vue intell. 2 : réduit l'image 16:9 de 75%.

🔧 **Vue intell. 1** est activé uniquement en mode HDMI.

🔧 **Vue intell. 2** est activé uniquement en mode HDMI ou DTV.

🔧 Le format de l'image peut varier en fonction de la résolution d'entrée en cas de lecture du contenu à l'aide de **Vidéos** sous Media Contents ou **Smart Hub**.

REMARQUE

- Les options de format de l'image peuvent varier en fonction de la source d'entrée.
- Les options disponibles peuvent varier en fonction du mode sélectionné.
- En mode **HDMI1/DVI** (lorsqu'un PC est connecté), les options **16:9** et **4:3** sont toutes deux disponibles.
- Les paramètres peuvent être définis et mémorisés pour chaque appareil externe connecté à une entrée du téléviseur.
- Si vous utilisez la fonction **Adapter à écran** avec l'entrée HDMI 720p, une ligne sera coupée en haut, en bas, à gauche et à droite, comme c'est le cas avec la fonction Overscan.
- Lorsque le mode PIP est réglé sur Double (■■■, ■■■), l'option Format de l'image est désactivée.

Source d'entrée	Format de l'image
ATV, EXT	16:9 Auto ,16:9, Zoom large, Zoom, 4:3
AV,Composant(480i,480p,576i,576p)	16:9, Zoom large, Zoom, 4:3
DTV(720p,1080i,1080p)	16:9 Auto ,16:9, Zoom large, Zoom, 4:3, Adapter à écran
Composant(720p ,1080i,1080p) HDMI(720p,1080i,1080p)	16:9, Zoom large, Zoom, 4:3, Adapter à écran
HDMI (720p, 1080i, 1080p)	Vue intell. 1
DTV (1080i), HDMI (720p, 1080i, 1080p)	Vue intell. 2
HDMI1/DVI(lorsqu'un PC est connecté)	16:9, 4:3

- **Taille d'écran 4:3 (16:9 / Zoom large / Zoom / 4:3)**: disponible uniquement lorsque le format de l'image est défini sur **16:9 Auto**. Vous pouvez déterminer le format d'image souhaité sur 4:3 WSS (Wide Screen Service) ou sur la taille d'origine. Chaque pays européen impose une taille d'image différente.

🔧 Non disponible en mode HDMI/DVI, Composant et HDMI.

Utilisation de la fonction 3D

🔧 MENU ■■■ → Image → 3D → ENTER ⇐

INFORMATIONS IMPORTANTES SUR LA SECURITE ET LA PROTECTION DE LA SANTE CONCERNANT LES FILMS EN 3D.

Il est important de lire attentivement et de bien comprendre les informations de sécurité suivantes avant d'utiliser la fonction 3D de votre téléviseur.

⚠ AVERTISSEMENT

- Certaines personnes pourraient être prises de vertiges, nausées ou maux de tête en regardant des vidéos en 3D. Dans ce cas, arrêtez immédiatement de regarder le téléviseur 3D, retirez les lunettes 3D et reposez-vous.
- La visualisation de films 3D pendant une période prolongée peut causer une fatigue oculaire. Si vous en êtes victime, arrêtez immédiatement de regarder le téléviseur 3D, retirez les lunettes 3D et reposez-vous.
- Des adultes doivent régulièrement vérifier que tout se passe bien pour les enfants qui utilisent la fonction 3D. Si votre enfant se plaint de fatigue oculaire, de maux de tête, de vertiges ou de nausées, il doit arrêter immédiatement de regarder le téléviseur 3D et se reposer.
- N'utilisez pas les lunettes 3D actives à d'autres fins (par exemple, comme lunettes de vue, de soleil ou de protection).
- N'utilisez pas la fonction 3D ou les lunettes 3D lorsque vous vous déplacez. Vous pourriez trébucher ou tomber et vous blesser.

Fonctions de base

3D

Cette fonction vous permet de visualiser du contenu en 3D, tel que des émissions ou des films en 3D. Vous pouvez regarder du contenu 3D à l'aide de lunettes 3D Samsung (SyncMaster).



- ✎ Vous pouvez acheter ces lunettes (nom du modèle : SSG-M3750CR) séparément. Pour obtenir des informations supplémentaires sur les lunettes 3D, contactez le revendeur auprès duquel vous avez acheté le produit.
- ✎ Le produit peut ne pas être compatible avec des modèles de lunettes 3D autres que celui mentionné ci-dessus.
- ✎ Eteignez les lunettes 3D lorsque vous ne les utilisez pas. En effet, laisser les lunettes 3D allumées réduit la durée de vie de la batterie.
- **Mode 3D**: permet de sélectionner le format d'entrée 3D.
 - ✎ Mettez les lunettes 3D et sélectionnez le mode 3D qui offre le meilleur effet 3D parmi les différents modes disponibles sous **Mode 3D**.

Mode 3D	Fonctions
	Arrêt Désactive la fonction 3D.
	2D → 3D Transforme une image 2D en image 3D.
	Gauche / Droite Affiche les images de droite et de gauche superposées les unes sur les autres pour vous permettre d'apprécier l'effet 3D.
	Haut et bas

- ✎ Certains formats de fichiers peuvent ne pas prendre en charge le mode
- ✎ Les modes et sont uniquement disponibles lorsqu'un ordinateur est connecté via le port **HDMI IN 1 (DVI)** ou lorsque la résolution du contenu d'une émission DTV, d'un périphérique source connecté via le port HDMI ou d'un périphérique de stockage USB connecté est égale à 720p, 1080i ou 1080p.

- **Perspective 3D (-5 ~ +5)**: permet de régler la perspective 3D globale de l'image à l'écran.
- **Profondeur (1~10)**: permet de régler la profondeur globale.
- **Modification G/D (Image G/D / Image D/G)**: intervertit les images gauche et droite.
- **3D → 2D (Arrêt / Marche)**: affiche uniquement l'image pour l'œil gauche.
- ✎ Cette fonction est désactivée lorsque **Mode 3D** est défini sur ou sur .

Visionnage des images 3D

La disponibilité du **Mode 3D** dépend du format de l'image source.

- ✎ Pour regarder la télévision en 3D, portez des lunettes 3D actives et appuyez sur le bouton d'alimentation des lunettes.

Pour sélectionner un programme 3D, procédez comme suit :

1. Bouton **MENU** → Bouton **▲ / ▼** → **Image** → **ENTER**
2. Bouton **▲ / ▼** → **3D** → **ENTER**
3. Bouton **▲ / ▼** → **Mode 3D** → **ENTER**
4. **◀ / ▶** → Sélectionnez un mode dans **Mode 3D**.

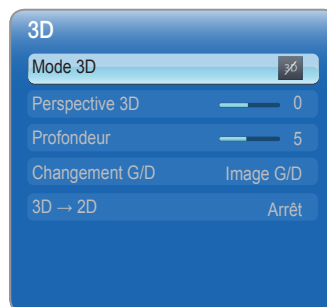

- L'image affichée peut varier en fonction du modèle.



Formats compatibles HDMI standard

- ✎ Les formats 3D indiqués ci-dessous sont recommandés par l'association HDMI et doivent être pris en charge les téléviseurs 3D.

Format du signal source	Norme HDMI 1.4 3D
1920x1080p @24Hz	1920x2205p @24Hz
1280x720p @60Hz	1820x1470p @60Hz
1280x720p @50Hz	1280x1470p @50Hz

- ✎ Pour le format HDMI 3D standard à 24 Hz, le téléviseur est optimisé comme suit :
 - Pour optimiser la résolution d'une vidéo : Sélectionnez **Arrêt**, **Précis** ou **Standard** dans le mode **Motion Plus**.
 - Pour visualiser une vidéo naturelle sans tremblements : Sélectionnez **Fluide** ou configurez l'option **Personnalisé** dans le mode **Motion Plus**.

Fonctions de base

Résolution compatible avec l'entrée PC (connexion via le port HDMI IN 1 (DVI))

L'entrée PC est optimisée pour une vidéo d'une résolution de 1920 x 1080. Les vidéos avec une résolution autre que 1920 x 1080 ne peuvent pas être visualisées en 3D ou en mode Plein écran.

Jeu en 3D sur un ordinateur

Installez d'abord le programme **SyncMaster 3D Game Launcher (TriDef 3D)**.

 **SyncMaster 3D Game Launcher (TriDef 3D)** est un pilote de jeu qui vous permet de jouer aux jeux PC en 3D.

1. Définissez votre écran comme écran par défaut pour l'ordinateur.
2. Installez le logiciel **SyncMaster 3D Game Launcher (TriDef 3D)** à partir du CD fourni.
 - Suivez les instructions qui s'affichent à l'écran.
 - Vous pouvez également télécharger le programme depuis l'adresse www.tridef.com/syncmaster et l'installer.
3. Sélectionnez Démarrer -> Tous les programmes -> **TriDef 3D**, puis exécutez **SyncMaster 3D Game Launcher (TriDef 3D)**.
4. Appuyez sur le bouton "Rech.". Les jeux compatibles seront ajoutés à **SyncMaster 3D Game Launcher (TriDef 3D)**. Vous pouvez également ajouter des jeux en suivant les étapes ci-dessous.
 - Faites glisser l'icône de raccourci ou le fichier d'exécution du jeu sur le bureau dans la fenêtre **SyncMaster 3D Game Launcher (TriDef 3D)**.
 - Allez dans "File" et sélectionnez "Add Games..."
5. Activez la fonction 3D du produit, et profitez du jeu en portant les lunettes 3D actives.
6. Jouez au jeu en portant des lunettes 3D.

 Pour plus d'informations sur l'utilisation des lunettes 3D, reportez-vous au manuel d'utilisation de ces lunettes.

REMARQUE

- Pour plus d'informations sur l'utilisation de **TriDef 3D Games for SyncMaster**, reportez-vous à l'aide en ligne du programme **TriDef 3D Games for SyncMaster**.
- Pour obtenir plus d'informations sur la configuration système requise pour le PC et des détails supplémentaires sur l'utilisation de **SyncMaster 3D Game Launcher (TriDef 3D)**, reportez-vous à l'aide en ligne.
- Il est impossible d'exécuter un jeu dont la configuration minimale dépasse la configuration du PC.
- La configuration système minimale pour le PC peut varier selon le jeu 3D.
- Pour plus de détails, reportez-vous à la page d'accueil ou au guide d'utilisateur du jeu 3D que vous souhaitez utiliser.
- **SyncMaster 3D Game Launcher (TriDef 3D)** ne prend pas en charge les PC utilisant des systèmes d'exploitation Macintosh ou Linux.

- Informations complémentaires
 - Pour en savoir plus sur **TriDef 3D Games for SyncMaster (TriDef 3D)**, contactez **DDD USA Inc.** (www.tridef.com).
 - Pour en savoir plus sur le produit, contactez Samsung Electronics.

TriDef® 3D et toutes les autres marques liées sont des marques déposées de DDD Group PLC. © 2010. Tous droits réservés.

Précautions à prendre lors de la visualisation de vidéos 3D

REMARQUE

- L'effet 3D peut être perçu différemment d'une personne à l'autre. Il est possible que vous ne perceviez pas cet effet si votre correction est très différente à chaque œil.
- Lorsque vous regardez une vidéo 3D sous une lampe fluorescente ou une lampe à 3 longueurs d'onde, il se peut que l'écran scintille légèrement.
- La proximité de produits 3D ou d'appareils électromagnétiques (four à micro-ondes ou appareil fonctionnant sur la fréquence de bande passante 2,4 Ghz tel qu'un routeur Internet) en marche peut provoquer des interférences susceptibles d'altérer le fonctionnement des lunettes 3D. Même si la 3D fonctionne correctement, il est recommandé d'éloigner les appareils électromagnétiques ou de communication sans fil.
- Lorsque des personnes ayant une acuité visuelle particulièrement fine visionnent des images en provenance d'une source 3D à 50 Hz, elles peuvent déceler un scintillement sur les images lumineuses.
- Lorsque vous allumez le téléviseur, il est possible que les côtés droit et gauche des images 3D se chevauchent plus que d'habitude. L'optimisation de l'image peut prendre un certain temps.
- Le **mode 3D** est automatiquement en cas de modification du canal ou de la source d'entrée ou d'accès à **Smart Hub**.
- La fonction **PIP** n'est pas disponible lors de la lecture d'une vidéo 3D.
- L'icône **Image** sous **Smart Hub** sera uniquement activée dans le mode .
- Certaines fonctions **Image** sont désactivées en mode **3D**.

Fonctions de base

Modification des options d'image

Paramètres avancés



MENU → Image → Paramètres avancés → ENTER

(L'option **Paramètres avancés** est disponible dans le mode **Standard / Cinéma**)

Vous pouvez régler les paramètres avancés de votre écran, notamment la couleur et le contraste.

En mode **HDMI1/DVI** (lorsqu'un PC est connecté), seules les options **Gamma** et **Balance blancs** sont disponibles.



- **Nuance de noir (Arrêt / Sombre / Plus sombre / Le plus sombre)** : sélectionnez le niveau de noir pour régler la profondeur de l'écran.
- **Contraste Dyn. (Arrêt / Bas / Moyen / Elevé)** : permet de régler le contraste de l'écran.
- **Réglage Luminosité (-2~+2)** : permet d'augmenter la luminosité des images sombres.
- **Gamma** : permet de régler l'intensité des couleurs primaires.
- **Figure Expert (Arrêt / Figure1 / Figure2)** : en exécutant la fonction **Figure Expert**, l'image peut être calibrée sans générateur ni filtre. Si le menu à l'écran disparaît ou si un menu autre que Image s'ouvre, le calibrage est enregistré et la fenêtre **Figure Expert** se ferme.
 - Pendant l'exécution de **Figure Expert**, aucun son n'est émis.
 - Activé uniquement sur les modèles DTV / Composant / HDMI.
- **RVB uniquement (Arrêt / Rouge / Vert / Bleu)** : Affiche les couleurs **Rouge**, **Vert** et **Bleu** afin de permettre un réglage précis de la teinte et de la saturation.

- **Espace de couleur (Auto / Natif / Personnalisé)** : permet de régler la gamme des couleurs disponibles pour créer l'image.
 - Pour régler **Couleur**, **Rouge**, **Vert**, **Bleu** et **Réinit.**, définissez **Espace de couleur** sur **Personnalisé**.
- **Balance blancs** : permet de régler la température des couleurs pour que l'image soit plus naturelle.
 - Aj. Rouge / Aj. Vert / Aj. Bleu** : permet de régler la profondeur de chaque couleur (rouge, vert, bleu).
 - Régl. Rouge / Régl. vert / Régl. bleu** : permet de régler la luminosité de chaque couleur (rouge, vert, bleu).
 - Réinit.** : rétablit les paramètres **Balance blancs** par défaut.
- **Balance Blancs 10p (Arrêt / Marche)** : contrôle la balance des blancs par intervalle de 10 points en réglant la luminosité des couleurs rouge, verte et bleue.
 - Ce mode est disponible lorsque le **Mode Image** est défini sur **Cinéma** et lorsque l'entrée externe est définie sur toutes les entrées.
 - Cette fonction n'est pas prise en charge par tous les dispositifs externes.
- Intervalle** : permet de sélectionner l'intervalle à ajuster.
- Rouge** : permet de régler le niveau de rouge.
- Vert** : permet de régler le niveau de vert.
- Bleu** : permet de régler le niveau de bleu.
- Réinit.** : rétablit les paramètres **Balance Blancs 10p** par défaut.
- **Carnation** : Accentue la rougeur de la carnation.
- **Netteté des contours (Arrêt / Activé)** : fait ressortir les contours des objets.
- **Lumin./Mouvement (Arrêt / Marche)** : permet de réduire la consommation d'électricité en contrôlant la luminosité.
 - 3D** n'est pas pris en charge.

Fonctions de base

Options d'image

 MENU  → Image → Options d'image → ENTER 

 En mode **HDMI1/DVI** (lorsqu'un PC est connecté), seule l'option **Nuance Coul.** est disponible.

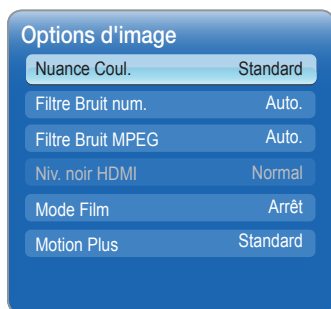

■ Nuance Coul. (Froide / Standard / Chaude1 / Chaude2)

 Les options **Chaude 1** ou **Chaude 2** sont désactivées lorsque le **mode Image** est **Dynamique**.

 Les paramètres peuvent être définis et mémorisés pour chaque appareil externe connecté à une entrée du téléviseur.

■ Filtre Bruit num. (Arrêt / Bas / Moyen / Elevé / Auto. / Visualisation auto):

Si le signal de radiodiffusion reçu par votre téléviseur est faible, vous pouvez activer la fonction **Filtre Bruit num.** pour faciliter la réduction d'images fantômes ou statiques qui peuvent apparaître à l'écran.

 Lorsque le signal est faible, sélectionnez une autre option jusqu'à obtention de la meilleure image possible.

Visualisation auto: Lors du changement des chaînes analogiques, l'intensité du signal s'affiche.

 Disponible uniquement pour les chaînes analogiques.

 Lorsque la barre est verte, vous recevez le meilleur signal possible.

■ Filtre Bruit MPEG (Arrêt / Bas / Moyen / Elevé / Auto.):

Réduit le bruit MPEG pour améliorer la qualité de l'image.

 Non disponible en mode **HDMI1/DVI** (lorsqu'un PC est connecté).

■ Niv. noir HDMI (Normal / Bas):

permet de choisir le niveau de noir pour régler la profondeur de l'écran.

 Disponible en mode HDMI uniquement.

■ Mode Film (Arrêt / Auto.1 / Auto.2) :

règle le téléviseur de sorte qu'il détecte et traite automatiquement les signaux de cinéma en provenance de toutes les sources et adapte l'image afin d'obtenir une qualité optimale.

 Disponible en modes TV, AV, COMPOSANT (480i / 1080i) et HDMI (480i / 1080i).

■ Motion Plus (Arrêt / Précis / Standard / Fluide / Personnalisé / Demo):

supprime les traînées des scènes rapides avec beaucoup de mouvements, ce qui rend l'image plus nette.

 L'écran Info de votre téléviseur affiche la résolution et la fréquence du signal entrant (60 Hz), et non la fréquence générée par le téléviseur pour l'image affichée à l'aide de la fonction **Motion Plus**.

 Si des parasites apparaissent sur l'écran, configurez la fonction **Motion Plus** sur **Arrêt**. Si la fonction **Motion Plus** est définie sur **Personnalisé**, vous pouvez configurer manuellement l'option **Réduction de flou**, **Réduc. vibrations** ou **Réin.**

 Si la fonction **Motion Plus** est définie sur **Démo**, vous pouvez comparer la différence entre les modes **Arrêt** et **Activé**.

Réduction de flou : règle le niveau de réduction du flou à partir des sources vidéo.

Réduc. vibrations : règle le niveau de réduction des vibrations à partir des sources vidéo lors de la lecture de films.

Réinit. : restaure les paramètres par défaut.

Réinit. param. img (Oui / Non)

Rétablit les paramètres par défaut du mode d'image actuel.

Configuration du téléviseur avec le PC

Utilisation de votre téléviseur comme écran d'ordinateur (PC)

Configuration de votre logiciel PC (instructions basées sur Windows XP)

En fonction de la version de Windows et de la carte vidéo, il se peut que les écrans de votre PC présentent un aspect différent. Dans ce cas, les mêmes informations de paramétrage de base seront presque toujours d'application. Dans le cas contraire, contactez le fabricant de votre ordinateur ou votre revendeur Samsung.

1. Cliquez sur "Panneau de configuration" dans le menu Démarrer de Windows.
2. Cliquez sur "Apparence et thèmes" dans le "Panneau de configuration" et une boîte de dialogue apparaît.
3. Cliquez sur "Affichage" et une boîte de dialogue apparaît.
4. Naviguez vers l'onglet "Paramètres" dans la boîte de dialogue.

• Réglage correct de la taille (résolution)
– [Optimale : 1920 X 1080 pixels]

• S'il existe une option de fréquence verticale dans votre boîte de dialogue des paramètres d'affichage, la valeur correcte est "60" ou "60 Hz". Sinon, cliquez sur "OK" et quittez la boîte de dialogue.

Fonctions de base

Position appropriée lors de l'utilisation de l'appareil

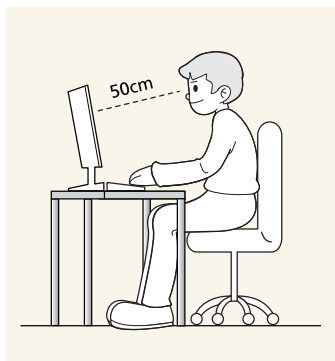

Veillez à adopter une position appropriée lorsque vous utilisez l'appareil.

- Le dos doit être droit.
- Regardez l'écran depuis une distance de 45 à 50 cm (15~19 pouces). Faites face à l'écran et placez-le en dessous du niveau des yeux.
- Réglez l'angle de l'appareil de façon à ce qu'aucune lumière ne soit réfléchi sur l'écran.
- Vos coudes doivent former un angle droit et vos bras être de niveau avec le dos de la main.
- Vos coudes doivent former un angle droit.
- Posez les talons à plat sur le sol tout en décrivant, avec les genoux, un angle de 90 degrés ou plus. Positionnez vos bras de façon à ce qu'ils se trouvent en dessous du niveau de votre cœur.

Menu Son

Changement du mode Son prédéfini

MENU → Son → Mode Son → ENTER

Mode Son

- **Standard**: sélectionne le mode son normal.
- **Musique**: accentue la musique par rapport aux voix.
- **Cinéma**: offre le meilleur son pour les films.
- **Voix claire**: accentue les voix par rapport aux autres sons.
- **Amplifier**: augmente l'intensité du son aigu pour garantir une meilleure écoute aux personnes malentendantes.

Si l'option **Sélection Haut-parleur** est définie sur **Ht-parl ext**, le **Mode Son** est désactivé.

Réglage des paramètres sonores

MENU → Son → Effet sonore → ENTER

Effet sonore

(mode de son standard uniquement)

Si l'option **Sélection Haut-parleur** est définie sur **Ht-parl ext**, le **Effet sonore** est désactivé.

■ SRS TruSurround HD (Arrêt / Activé)

Cette fonction garantit un son surround virtuel 5.1 canaux par le biais de deux haut-parleurs grâce à la technologie HRTF (Head Related Transfer Function - Fonction de transfert asservie aux mouvements de la tête).

■ SRS TruDialog (Arrêt / Activé)

Cette fonction permet d'accentuer l'intensité d'une voix par rapport au fond musical ou aux effets sonores, de manière à rendre les dialogues plus clairs.

■ SRS CS Headphone (Arrêt / Activé) permet d'entendre un son surround virtuel 5.1 dans le casque.

■ Egaliseur

Règle la balance sonore, les graves et les aigus pour les haut-parleurs selon vos besoins.

- **Balance L/R**: règle la balance entre les haut-parleurs droit et gauche.
- **100Hz / 300Hz / 1kHz / 3kHz / 10kHz** (Réglage de la bande passante): règle le niveau des fréquences de bande passante spécifiques.
- **Réinit.**: rétablit les paramètres par défaut de l'égaliseur.

Systemes sonores, etc.

MENU → Son → ENTER

Mélodie (Arrêt / Bas / Moyen / Elevé)

La technologie audio 3D vous plonge dans un environnement sonore correspondant à l'effet en relief de la vidéo 3D grâce à un contrôle de la profondeur audio.

Disponible uniquement lors du visionnage de contenu 3D.

Fonctions de base

Options diffusion du son

(chaînes numériques uniquement)

■ Langue audio

Permet de modifier la valeur par défaut des langues audio.

 La langue disponible peut varier en fonction de l'émission.

■ Format Audio

Lorsque le son est émis à la fois par le haut-parleur principal et le récepteur audio, un effet d'écho peut se produire en raison de la différence de vitesse de décodage entre le haut-parleur principal et le récepteur audio. Dans ce cas, utilisez la fonction **Haut-parleur TV**.

 L'option **Format Audio** peut varier en fonction de l'émission. Le son Dolby Digital 5.1 est disponible uniquement en cas de connexion d'un haut parleur externe au moyen d'un câble optique.

■ Description audio

(Non disponible dans tous les pays)

Cette fonction traite le flux audio relatif à la Description audio AD qui est envoyé avec le son principal par le radiodiffuseur.

 **Description audio (Arrêt / Actifé)**: active ou désactive la fonction de description audio.

 **Volume** : permet de régler le volume de description audio.



Paramètres supplém.

(chaînes numériques uniquement)

■ **Niveau Audio DTV (MPEG / HE-AAC)**: cette fonction vous permet de réduire la disparité d'un signal vocal (à savoir l'un des signaux reçus lors d'une émission de télévision numérique) sur le niveau souhaité.

 En fonction du type de signal de radiodiffusion, les options **MPEG / HE-AAC** peuvent être définies sur une valeur comprise entre -10 dB et 0 dB.

 Pour augmenter ou diminuer le volume, réglez ces valeurs entre 0 et -10, respectivement.

■ **Sortie SPDIF**: SPDIF (Sony Philips Digital InterFace) permet d'offrir un son numérique et de réduire ainsi les interférences vers les haut-parleurs et divers appareils numériques, tels qu'un lecteur DVD.

– **Format Audio**: Vous pouvez sélectionner le format de sortie audio numérique (SPDIF).

 Le format de sortie audio numérique (SPDIF) peut varier en fonction de la source d'entrée.

– **Retard Audio**: permet de corriger les problèmes de synchronisation audio-vidéo, lorsque vous regardez la télévision ou une vidéo, et d'écouter une sortie audio numérique à l'aide d'un appareil externe tel qu'un récepteur AV (0 ms ~ 250 ms).

■ **Comp Dolby Digital (Line / RF)**: cette fonction réduit la disparité entre un signal Dolby Digital et un signal vocal (à savoir, Audio MPEG, HE-AAC, Son ATV).

 Sélectionnez **Line** pour obtenir un son dynamique et **RF** pour réduire la différence entre les sons forts et faibles pendant la nuit.

– **Line**: permet de définir le niveau de sortie des signaux supérieurs ou inférieurs à -31 dB (référence) sur -20 dB ou -31 dB.

– **RF**: permet de définir le niveau de sortie des signaux supérieurs ou inférieurs à -20 dB (référence) sur -10 dB ou -20 dB.

Paramètres haut-parleur

■ **Sélection Haut-parleur (Ht-parl ext / Haut-parleur TV)** : Un effet d'écho peut se produire en raison de la différence de vitesse de décodage entre le haut-parleur principal et le récepteur audio. Dans ce cas, définissez le paramètre de la TV sur **Ht-parl ext**.

 Lorsque l'option **Sélection Haut-parleur** est définie sur **Ht-parl ext**, les boutons de volume et MUTE ne sont pas opérationnels et les paramètres sonores sont limités.

 Lorsque **Sélection Haut-parleur** est défini sur **Ht-parl ext**.

• **Haut-parleur TV: Arrêt, Ht-parl ext : Actifé**

 Lorsque **Sélection Haut-parleur** est défini sur **Haut-parleur TV**.

• **Haut-parleur TV: Actifé, Ht-parl ext : Actifé**

 En l'absence de signal vidéo, les deux haut-parleurs sont coupés.

■ **Volume auto (Arrêt / Normal / Nuit)**: Pour équilibrer le niveau de volume sur chaque canal, définissez cette option sur **Normal**.

Nuit: ce mode propose un meilleur son que celui du mode **Normal**, ne faisant presque aucun bruit. Il s'avère particulièrement utile pendant la nuit.



Réinit. son (Oui / Non)

Cette fonction permet de rétablir tous les paramètres sonores par défaut.

Fonctions de base

Menu Réseau

Paramètres réseau



MENU  → Réseau → Paramètre réseau → ENTER 



- L'image affichée peut varier en fonction du modèle.



Définissez la connexion réseau de manière à utiliser divers services Internet, tels que **SMART HUB** et **AllShare**, ou encore procéder à la mise à niveau du logiciel.

Etat du réseau

MENU  → Réseau → État du réseau → ENTER 

Vous pouvez vérifier l'état du réseau actuel et de la connexion Internet.

Paramètres AllShare

MENU  → Réseau → Paramètres AllShare → ENTER 

Permet de déterminer s'il faut ou non utiliser les appels reçus, le contenu des messages texte et les programmes définis sur le réseau.

Câble

Paramètres réseau (Auto.)

Utilisez l'option **Paramètre réseau** Auto. lors de la connexion du téléviseur à un réseau prenant en charge le protocole DHCP. Pour configurer automatiquement la connexion réseau par câble de votre téléviseur, procédez comme suit :

Procédure de configuration automatique

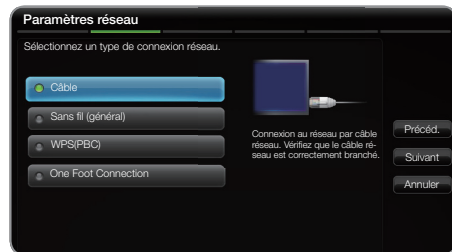

- L'image affichée peut varier en fonction du modèle.

1. Accédez à l'écran **Paramètres réseau**.

Pour ce faire, suivez les instructions de la section **Paramètres réseau**.

2. Sélectionnez **Sans fil (Général)**.

3. L'écran de test du réseau s'affiche et la configuration du réseau est effectuée.

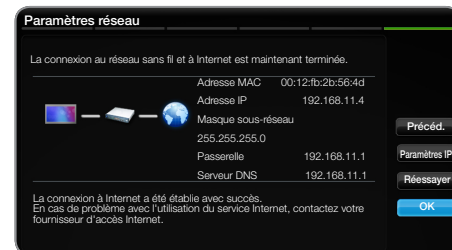

 Si la configuration automatique échoue, vérifiez la connexion du port LAN.

 Si les valeurs de connexion réseau sont introuvables ou si vous souhaitez définir la connexion manuellement, définissez cette option sur Manuel. Reportez-vous à la section "Procédure de configuration manuelle"

Paramètres réseau (Manuel)

Utilisez l'option de configuration manuelle du réseau lors de la connexion du téléviseur à un réseau qui nécessite une adresse IP statique.

Obtention des valeurs de connexion au réseau

Pour obtenir les valeurs de connexion au réseau sur la plupart des ordinateurs Windows, procédez comme suit :

1. Cliquez avec le bouton droit de la souris sur l'icône Réseau située dans le coin inférieur droit de l'écran.
2. Cliquez sur Etat dans le menu contextuel.
3. Cliquez sur Assistance dans la boîte de dialogue affichée.
4. Cliquez sur le bouton Détails dans l'onglet Assistance. Les valeurs de connexion réseau sont affichées.

Fonctions de base

Procédure de configuration manuelle

Pour configurer manuellement la connexion réseau par câble de votre téléviseur, procédez comme suit :



1. Suivez les étapes 1 à 2 de la procédure de configuration automatique.
2. Sélectionnez **Param. IP** dans l'écran de test du réseau.
3. Définissez **Mode IP** sur **Manuel**.
4. Appuyez sur le bouton ▼ de la télécommande pour accéder à l'**Adresse IP**
5. Entrez les paramètres **Adresse IP**, **Masque sous-réseau**, **Passerelle** et **Serveur DNS**. Utilisez les touches numériques de votre télécommande pour saisir des chiffres et les touches fléchées pour passer d'un champ de saisie à un autre.
6. Ensuite, sélectionnez **OK**.
7. L'écran de test du réseau s'affiche et la configuration du réseau est effectuée.

Sans fil

□ Paramètres réseau (Auto.)

La plupart des réseaux sans fil disposent d'un système de sécurité en option qui oblige les périphériques qui y accèdent à transmettre un code de sécurité chiffré, appelé Clé d'accès ou de sécurité. Le **code de sécurité** repose sur une phrase secrète, qui correspond généralement à un mot ou une série de lettres et de chiffres d'une longueur définie, que vous devez saisir lors de la configuration de la sécurité au niveau de votre réseau sans fil. Si vous optez pour cette méthode de configuration pour la connexion réseau et que vous disposez d'un **code de sécurité** pour votre réseau sans fil, vous devrez entrer la phrase secrète lors de la procédure de configuration.

Procédure de configuration automatique

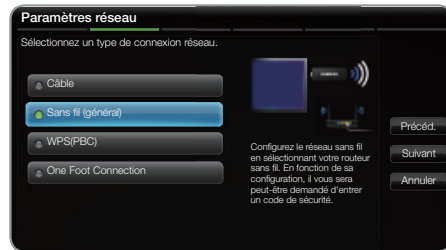

- L'image affichée peut varier en fonction du modèle.
1. Accédez à l'écran **Paramètres réseau**. Pour ce faire, suivez les instructions de la section **Paramètres réseau**.
 2. Sélectionnez **Sans fil (Général)**.
 3. La fonction **Réseau** recherche les réseaux sans fil disponibles. Lorsque vous avez terminé, la liste des réseaux disponibles s'affiche.
 4. Dans la liste des réseaux, appuyez sur le bouton ▲ ou ▼ pour sélectionner un réseau, puis sur le bouton **ENTER** .
 - ✎ Si le routeur sans fil est caché (Invisible), vous devez sélectionner l'option **Ajouter réseau** et entrer les valeurs **Nom du réseau (SSID)** et **Code de sécurité** pour établir la connexion.
 5. Si la fenêtre contextuelle **Sécurité** s'affiche, passez à l'étape 6. Si vous sélectionnez le point d'accès dépourvu de sécurité, allez à l'étape 7.
 6. Si le routeur sans fil est doté d'une sécurité, entrez le Code de sécurité (Sécurité ou PIN), puis sélectionnez **Suivant**.

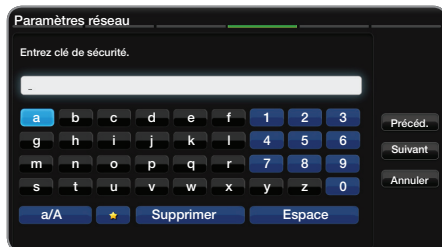

- ✎ Lors de la saisie du **Code de sécurité (Sécurité ou PIN)**, utilisez les boutons ▲ / ▼ ◀ / ▶ de votre télécommande pour sélectionner des chiffres/caractères.
 - ✎ La phrase de passe doit normalement se trouver sur l'un des écrans de configuration que vous avez utilisés pour configurer votre routeur ou modem.
7. L'écran de connexion du réseau s'affiche et la configuration du réseau est effectuée.
 - ✎ Si la définition du **Code de sécurité (Sécurité ou PIN)** échoue, sélectionnez **Réinit.** ou **Param. IP**.
 - ✎ Si vous souhaitez définir manuellement la connexion, sélectionnez **Paramètres IP**. Reportez-vous à la section "Procédure de configuration manuelle"

Fonctions de base

□ Paramètres réseau (Manuel)

Utilisez l'option de configuration manuelle du réseau lors de la connexion du téléviseur à un réseau qui nécessite une adresse IP statique.

Obtention des valeurs de connexion au réseau

Pour obtenir les valeurs de connexion au réseau sur la plupart des ordinateurs Windows, procédez comme suit :

1. Cliquez avec le bouton droit de la souris sur l'icône Réseau située dans le coin inférieur droit de l'écran.
2. Cliquez sur Etat dans le menu contextuel.
3. Cliquez sur Assistance dans la boîte de dialogue affichée.
4. Cliquez sur le bouton Détails dans l'onglet Assistance. Les valeurs de connexion réseau sont affichées.

Procédure de configuration manuelle

Pour configurer manuellement la connexion réseau par câble de votre téléviseur, procédez comme suit :



1. Suivez les étapes 1 à 2 de la procédure de configuration automatique.
2. Sélectionnez **Param. IP** dans l'écran de test du réseau.
3. Définissez **Mode IP** sur **Manuel**.
4. Appuyez sur le bouton ▼ de la télécommande pour accéder au premier champ de saisie.
5. Entrez les valeurs **Adresse IP**, **Masque sous-réseau**, **Passerelle** et **Serveur DNS**. Utilisez les touches numériques de votre télécommande pour saisir des chiffres et les touches fléchées pour passer d'un champ de saisie à un autre.
6. Ensuite, sélectionnez **OK**.
7. L'écran de connexion du réseau s'affiche et la configuration du réseau est effectuée.

WPS(PBC)

Configuration à l'aide de la méthode WPS(PBC)

Si votre routeur est pourvu d'un bouton **WPS(PBC)**, procédez comme suit :



1. Accédez à l'écran **Paramètres réseau**. Pour ce faire, suivez les instructions de la section **Paramètres réseau**.
2. Sélectionnez **WPS(PBC)**.
3. Appuyez sur le bouton **WPS(PBC)** de votre routeur dans les deux minutes. Votre téléviseur récupère automatiquement tous les paramètres réseau dont il a besoin et se connecte à votre réseau.
4. L'écran de test du réseau s'affiche et la configuration du réseau est effectuée.

One Foot Connection

L'option **One Foot Connection** vous permet de connecter aisément un téléviseur Samsung et un routeur sans fil Samsung si vous placez ce dernier à moins d'un pied (25 cm) du téléviseur. Si votre routeur sans fil ne prend pas en charge la fonction **One Foot Connection**, vous devez vous connecter en utilisant l'une des autres méthodes.

Vous pouvez rechercher du matériel prenant en charge la fonction **One Foot Connection** sur le site Web www.samsung.com.

Configuration à l'aide de la fonction One Foot Connection

Mettez le routeur et le téléviseur sous tension.



1. Accédez à l'écran **Paramètres réseau**. Pour ce faire, suivez les instructions de la section **Paramètres réseau**.
2. Sélectionnez **One Foot Connection**.

Fonctions de base

- Placer le routeur sans fil en parallèle avec l'adaptateur LAN sans fil Samsung à une distance inférieure à 25 cm.

 Si la fonction **One Foot Connection** ne parvient pas à connecter le téléviseur à votre routeur, une fenêtre contextuelle s'ouvre pour vous informer de l'échec. Si vous souhaitez essayer d'utiliser à nouveau **One Foot Connection**, réinitialisez le routeur sans fil, déconnectez l'adaptateur LAN sans fil Samsung, puis réessayez à partir de l'étape 1. Vous pouvez également opter pour l'une des autres méthodes de configuration de la connexion.

- L'écran de connexion du réseau s'affiche et la configuration du réseau est effectuée.
- Placez le point d'accès à l'emplacement souhaité.

 En cas de modification des paramètres du routeur sans fil ou d'installation d'un nouveau routeur sans fil, vous devez effectuer à nouveau la procédure **One Foot Connection**, en commençant à l'étape 1.

Plug & Access

La fonction **Plug & Access** vous permet de connecter facilement un téléviseur Samsung et un routeur sans fil Samsung à l'aide d'une clé USB. Si votre routeur sans fil ne prend pas en charge la fonction **Plug & Access**, vous devez vous connecter en utilisant l'une des autres méthodes.

 Vous pouvez rechercher du matériel prenant en charge la fonction **Plug & Access** sur le site Web www.samsung.com.

Comment procéder à la configuration à l'aide de la fonction Plug & Access

Mettez le routeur et le téléviseur sous tension.

- Insérez la clé USB dans le routeur sans fil Samsung et vérifiez l'état du voyant du routeur (clignotant → allumé).
- Enlevez ensuite la clé USB et insérez-la dans le téléviseur Samsung.
- Attendez que la connexion soit établie automatiquement.

 Si la fonction **Plug & Access** ne parvient pas à connecter le téléviseur à votre routeur sans fil, une fenêtre contextuelle s'ouvre pour vous informer de l'échec. Si vous souhaitez essayer d'utiliser à nouveau **Plug & Access**, réinitialisez le routeur sans fil, déconnectez l'adaptateur LAN sans fil Samsung, puis réessayez à partir de l'étape 1. Vous pouvez également opter pour l'une des autres méthodes de configuration de la connexion.

- L'écran de connexion du réseau s'affiche et la configuration du réseau est effectuée.
- Placez le point d'accès à l'emplacement souhaité.

 En cas de modification des paramètres du routeur sans fil ou d'installation d'un nouveau routeur sans fil, vous devez effectuer à nouveau la procédure **Plug & Access**, en commençant à l'étape 1.

Priorité HQS

Le routeur sans fil Samsung est une solution de diffusion AV HD optimisée pour les téléviseurs numériques Samsung

Il s'agit là d'une fonction distinctive de notre produit.

Le routeur sans fil Samsung peut être connecté à de nombreux périphériques, tels que des ordinateurs portables, des téléphones mobiles, des lecteurs BD, etc.

Si vous connectez un téléviseur Samsung au routeur sans fil Samsung alors que d'autres dispositifs sont déjà connectés, le routeur attribue au téléviseur une connexion prioritaire.





Cette fonction garantit un débit et une qualité de diffusion optimales.

- Accélérez le débit de votre téléviseur en donnant priorité à la bande passante de votre téléviseur (activation/désactivation facultative).
- En donnant la priorité aux téléviseurs Samsung, profitez du contenu HD sans mise en mémoire tampon.
- La vitesse de connexion peut différer en fonction de l'environnement réseau.

Configuration du réseau ad hoc

Vous pouvez établir une connexion à un appareil mobile prenant en charge le mode Ad-Hoc sans utiliser un point d'accès en passant par l'adaptateur LAN sans fil Samsung. Lorsque la connexion vers un appareil mobile est établie, vous pouvez utiliser les fichiers qui y sont stockés ou vous connecter à Internet à l'aide de la fonction AllShare ou Multimédia.

Configuration à l'aide de la méthode WPS(PBC)

- Accédez à l'écran **Paramètres réseau**. (MENU  → Réseau → Paramètre réseau → ENTER .
- Sélectionnez **Sans fil (Général)** et appuyez sur ENTER , puis appuyez de nouveau sur ENTER .
- Sélectionnez **Ad hoc**. Le message "**Le service ad hoc prend en charge la connexion directe avec les périphériques compatibles Wi-Fi, tels qu'un téléphone portable ou un PC. La fonctionnalité du système de réseau existant est peut-être restreinte. Souhaitez-vous changer la connexion réseau ?**" s'affiche.
- Sélectionnez **OK** et appuyez sur ENTER . Le téléviseur recherche l'appareil mobile.
- Une fois la recherche de périphériques mobiles terminée, saisissez le **Nom du réseau (SSID)** généré, puis le **Code de sécurité** dans le périphérique auquel vous souhaitez vous connecter.

 Si le réseau ne fonctionne pas correctement, vérifiez à nouveau le **Nom du réseau (SSID)** et la clé de sécurité. Une clé de sécurité incorrecte peut provoquer un dysfonctionnement.

 Lorsque vous connectez un appareil, il s'affiche dans la liste Paramètre réseau. Ce périphérique est affiché dans cette liste lorsque vous le connectez de nouveau.

Fonctions de base

Si le téléviseur ne parvient pas à se connecter à Internet

Il se peut que la connexion échoue car votre fournisseur d'accès Internet a enregistré, de manière permanente, l'adresse MAC (numéro d'identification unique) de votre ordinateur ou modem et qu'il utilise cette adresse à des fins d'authentification chaque fois que vous vous connectez à Internet. Cela a pour but d'empêcher tout accès non autorisé. Dans la mesure où votre téléviseur possède une adresse MAC différente, votre fournisseur d'accès Internet ne peut pas l'authentifier, ce qui rend impossible toute connexion.

Pour remédier à ce problème, demandez à votre fournisseur d'accès la procédure à suivre pour connecter des appareils autres que votre PC (votre téléviseur, par exemple) à Internet.

Si votre fournisseur d'accès exige un identifiant (ID) ou un mot de passe pour la connexion à Internet, votre téléviseur ne pourra peut-être pas se connecter à Internet. Si tel est le cas, vous devez entrer l'identifiant ou le mot de passe lors de la connexion à Internet.

La connexion à Internet peut échouer en raison d'un problème de pare-feu. Dans ce cas, contactez votre fournisseur d'accès Internet.

Si vous ne parvenez toujours pas à vous connecter à Internet après avoir suivi les procédures suggérées par votre fournisseur d'accès, contactez un revendeur Samsung Electronics ou le service clientèle.

Menu Système

Réglage de l'heure

 MENU  → **Système** → **Heure** → ENTER 



Heure

- **Horloge** : le réglage de l'heure est nécessaire pour utiliser différentes fonctions de minuterie du téléviseur.

 L'heure actuelle s'affiche à chaque fois que vous appuyez sur le bouton **INFO**.

 Si vous débranchez le cordon d'alimentation, vous devez régler à nouveau l'horloge.

Mode Horloge (Auto. / Manuel)

- **Auto.**: règle automatiquement l'heure en fonction des signaux diffusés par une chaîne numérique.
 -  L'antenne doit être connectée pour permettre le réglage automatique de l'heure.
- **Manuel**: permet de régler l'heure manuellement.
 -  En fonction du signal et de la station de diffusion, il se peut que la configuration automatique de l'heure soit incorrecte. Dans ce cas, réglez l'heure manuellement.

Réglage Horloge : réglez la **Date** et l'**Heure**.

 Disponible uniquement lorsque l'option **Mode Horloge** est définie sur **Manuel**.

 Vous pouvez régler directement la **Date** et l'**Heure** en appuyant sur les boutons numériques de la télécommande.

Fuseau Horaire (Auto. / Manuel): Définit le fuseau horaire sur **GMT**.

 Cette fonction n'est disponible que si l'option **Mode Horloge** est définie sur **Auto**.

– **GMT(GMT-3:00~GMT-1:00 / GMT / GMT+1:00~GMT+ 12:00)**: permet de sélectionner le fuseau horaire.

 Cette fonction n'est disponible que si l'option **Fuseau Horaire** est définie sur **Manuel**.

– **Heure d'été(heure d'été) (Arrêt / Activé)**: active et désactive la fonction **Heure d'été**.

 Cette fonction n'est disponible que si l'option **Fuseau Horaire** est définie sur **Manuel**.

Utilisation de la veille

- **Veille**  : éteint automatiquement le téléviseur après une période déterminée (30, 60, 90, 120, 150 ou 180 minutes).

 Pour annuler la fonction **Veille**, sélectionnez **Arrêt**.

Fonctions de base

Réglage de la minuterie de mise en marche/arrêt

- **Progr. activ. 1 / Progr. activ. 2 / Progr. activ. 3 :** vous pouvez définir trois réglages différents. Vous devez, au préalable, régler l'horloge.

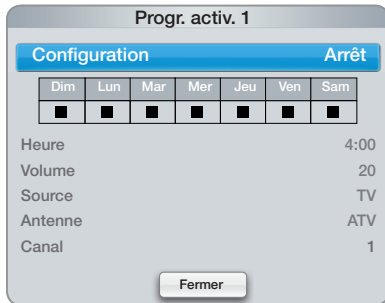

Configuration : Sélectionnez **Arrêt**, **Une fois**, **Quotid.**, **Lun-Ven**, **Lun-Sam**, **Sam-Dim** ou **Manuel** selon vos besoins. Si vous sélectionnez **Manuel**, vous pouvez choisir le jour d'activation de la minuterie.

Le symbole indique le jour sélectionné.

Heure : règle les heures et les minutes.

Volume : sélectionnez le niveau de volume désiré.

Source : sélectionnez le contenu **TV** ou **USB** à lire lors de la mise sous tension automatique du téléviseur. (L'option **USB** peut uniquement être sélectionnée lorsqu'un périphérique USB est connecté au téléviseur.)

Antenne (lorsque **Source** est réglé sur **TV**): permet de sélectionner **ATV** ou **DTV**.

Canal (lorsque **Source** est réglé sur **TV**): permet de sélectionner la chaîne désirée.

Musique / photo (lorsque **Source** est défini sur **USB**): permet de sélectionner un dossier du périphérique USB contenant les fichiers audio ou photo à lire lors de la mise sous tension automatique du téléviseur.

REMARQUE

- Si le périphérique USB ne contient aucun fichier audio ou si le dossier contenant un fichier audio n'est pas sélectionné, la fonction de veille ne fonctionne pas correctement.
- Si le périphérique USB ne contient qu'un seul fichier photo, la fonction de diaporama ne démarre pas.
- Les dossiers dont le nom est trop long ne peuvent pas être sélectionnés.
- Chaque périphérique USB utilisé se voit attribuer son propre dossier. Si vous utilisez plusieurs périphériques USB du même type, assurez-vous que les dossiers affectés à chacun d'eux portent des noms différents.

- Il est conseillé d'utiliser une clé USB et un lecteur de cartes multiformat lors de l'utilisation de la fonction **Progr. activ.**. Il se peut que l'option **Progr. activ.** ne fonctionne pas avec certains périphériques USB équipés d'une batterie intégrée, ainsi que des lecteurs MP3 et lecteurs multimédias portables de certains fabricants, car leur reconnaissance prend trop de temps.

- **Progr. désact. 1 / Progr. désact. 2 / Progr. désact. 3 :** vous pouvez définir trois réglages différents. Vous devez d'abord régler l'horloge.

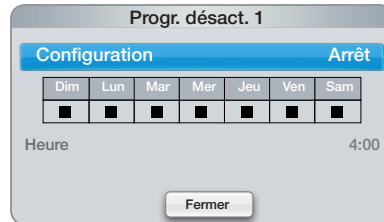

Configuration : Sélectionnez **Arrêt**, **Une fois**, **Quotid.**, **Lun-Ven**, **Lun-Sam**, **Sam-Dim** ou **Manuel** selon vos besoins. Si vous sélectionnez **Manuel**, vous pouvez choisir le jour d'activation de la minuterie.

Le symbole indique le jour sélectionné.

Heure : règle les heures et les minutes.

Solutions économiques

MENU → **Système** → **Solution Eco** → ENTER

Solution Eco



- **Mode éco. (Arrêt / Bas / Moyen / Elevé / Image désactivée)** : cette fonction permet de régler la luminosité du téléviseur afin de réduire la consommation. Si vous sélectionnez **Image désactivée**, l'écran est éteint, mais le son reste activé. Appuyez sur n'importe quel bouton, sauf celui du volume, pour allumer l'écran.
- **Veille si aucun signal (Désactivé / 15 min / 30 min / 60 min)** : pour éviter toute consommation d'énergie inutile, définissez la durée d'activation du téléviseur lorsqu'il ne reçoit pas de signal.
 - Désactivé lorsqu'un PC connecté au port **HDMI1/DVI** est en mode d'économie d'énergie.
- **Hors ten. auto (Arrêt / Activé)**: le téléviseur s'éteint automatiquement si aucune activité n'est détectée pendant 4 heures.

Fonctions de base



Verrouillage des programmes

 MENU  → Système → Sécurité → ENTER 

Sécurité

-  L'écran de saisie du code PIN s'affiche avant l'écran de configuration.
- **Verr. chaîne (Arrêt / Actifé)**: Vous pouvez verrouiller des chaînes dans la fonction **Gestion chaînes** afin d'empêcher certains utilisateurs, tels que des enfants, de regarder des émissions qui ne leur sont pas destinées.
 -  Disponible uniquement lorsque la **Source** d'entrée est définie sur **TV**.
- **Verr. classif. prog.** (en fonction du pays) : cette fonction permet d'empêcher certains utilisateurs, tels que des enfants, de regarder des émissions qui ne leur sont pas destinées, à l'aide d'un code PIN à 4 chiffres défini par l'utilisateur. Si la chaîne sélectionnée est verrouillée, le symbole "🔒" apparaît.

Autor. tout : Déverrouillez tous les classements TV (Pas pris en charge en France et en Suède).

 -  Lorsque la fonction **Contrôle Parental** est définie sur **18**, l'écran de saisie du code PIN s'affiche avant chaque changement de chaîne (France uniquement).
 -  Vous pouvez bloquer certaines émissions de télévision en fonction d'une évaluation définie sous **Contrôle Parental** : **I** (Enfants), **T** (Tout public), **SC** (Non classé) ou **X** (Adultes). Lorsque la fonction **Contrôle Parental** est définie sur **X**, l'écran de saisie du code PIN s'affiche avant chaque changement de chaîne (Espagne uniquement).
 -  Vous pouvez bloquer certaines émissions TV en fonction des évaluations sous **Contrôle Parental** : **Enfants**, **Jeunes** ou **Adultes** (Suède uniquement).
- **Modifier PIN** : l'écran **Modifier PIN** apparaît. Choisissez un code PIN à quatre chiffres et entrez-le. permet de modifier le code personnel demandé pour pouvoir configurer le téléviseur. Entrez à nouveau les 4 chiffres. Lorsque l'écran de confirmation apparaît, cela signifie que votre code PIN a été mémorisé.

Comment regarder une chaîne à restriction



Si le téléviseur est réglé sur une chaîne à restriction, la fonction **Contrôle Parental** la bloque. L'affichage disparaît et fait place au message suivant : Cette chaîne est bloquée par la fonction **Contrôle Parental**. Entrez le code PIN pour débloquer.

-  Si vous avez oublié le code PIN, appuyez sur les boutons de la télécommande dans l'ordre suivant, ce qui remet le code PIN à 0-0-0-0 : **POWER** (Arrêt) → **MUTE** → 8 → 2 → 4 → **POWER** (Actifé).

Autres fonctionnalités



 MENU  → Système → ENTER 

Langue

- **Langue des menus**: permet de définir la langue des menus.
- **Langue du télétexte**: permet de définir la langue du télétexte.
 -  L'anglais est utilisé par défaut si la langue sélectionnée n'est pas diffusée.
- **Préférence (Langue Audio principale / Langue Audio secondaire / Langue princ. sous-titres / Langue sec. sous-titres / Langue Télétexte principale / Langue Télétexte secondaire)**: sélectionnez la langue qui sera utilisée par défaut lors de la sélection d'une chaîne.
 -  Le menu **Langue du télétexte** est susceptible de ne pas s'afficher dans les pays ne prenant pas en charge le télétexte.

Sous-titres

Utilisez ce menu pour définir le mode **Sous-titres**.

- **Sous-titres (Arrêt / Actifé)**: active ou désactive les sous-titres.
- **Mode sous-titre (Normal / Malentendant)**: configure le mode des sous-titres.
- **Langue des sous-titres**: définit la langue des sous-titres.
 -  Si le programme visionné ne prend pas en charge la fonction **Malentendant**, le mode **Langue préférée** est automatiquement activé, même si le mode **Malentendant** est sélectionné.
 -  L'anglais est utilisé par défaut si la langue sélectionnée n'est pas diffusée.



Texte numérique (Désactiver / Activer)

(Royaume-Uni uniquement)

Si le programme diffuse du texte numérique, cette fonction est activée.

Temps protection auto

- **Arrêt / 2 heures / 4 heures / 8 heures / 10 heures**: Si l'écran est inutilisé et affiche une image fixe pendant un certain temps défini par l'utilisateur, l'économiseur d'écran est activé de manière à prévenir la formation d'images parasites sur l'écran.

Fonctions de base

Général

- **Mode éco max (Arrêt / Activé) :** éteint le téléviseur pour réduire la consommation d'électricité lorsque le PC est inactif depuis un certain temps.

 Disponible uniquement lorsque le port **HDMI1/DVI** est connecté à un PC.

- **Mode Jeu (Arrêt / Activé) :** En reliant le téléviseur à une console de jeu telle que PlayStation™ ou Xbox™, vous pouvez profiter d'une expérience de jeu plus réaliste en sélectionnant le mode de jeu.

REMARQUE

- Précautions et limitations pour le mode Jeu
 - Pour déconnecter la console de jeux et connecter un autre périphérique externe, définissez **Mode Jeu** sur **Arrêt** dans le menu de configuration.
 - Si vous affichez le menu du téléviseur en **Mode Jeu**, l'écran tremble légèrement.
- **Mode Jeu** n'est pas disponible en mode **TV** ni en mode **HDMI1/DVI** (lorsqu'un PC est connecté).
- Après avoir connecté la console de jeux, définissez **Mode Jeu** sur **Activé**. Malheureusement, il se peut que la qualité d'image soit moins bonne.
- Si **Mode Jeu** est défini sur **Activé** :
 - Le mode **Image** est défini sur **Standard** et le mode **Son** est défini sur **Cinéma**.

- **BD Wise (Arrêt / Marche) :** fournit une qualité d'image optimale pour les lecteurs DVD, les lecteurs Blu-ray et les systèmes home cinéma Samsung qui prennent en charge **BD Wise**. Lorsque la fonction **BD Wise** est définie sur **Marche**, le mode d'image passe automatiquement en résolution optimale.

 Disponible lors de la connexion de produits Samsung prenant en charge **BD Wise** via un câble HDMI.

- **Affich. logo (Arrêt / Activé) :** affiche le logo Samsung lors de la mise sous tension du téléviseur.
- **Nom TV :** définit le nom du téléviseur afin que vous puissiez le retrouver aisément sur un appareil mobile.

 Si vous sélectionnez "Entrée util.", vous pouvez écrire sur le téléviseur à l'aide du clavier à l'écran.

Anynet+ (HDMI-CEC)

Pour plus d'informations sur les options de configuration, reportez-vous à la section "Anynet+(HDMI-CEC)".

DivX® Vidéo à la demande

Affiche le code d'enregistrement autorisé pour le téléviseur. Si vous vous connectez au site web DivX et que vous vous enregistrez, vous pourrez télécharger le fichier d'enregistrement VOD (vidéo à la demande). Si vous lisez l'enregistrement VOD à l'aide de Media Contents, l'enregistrement est terminé.

 Pour plus d'informations sur DivX® VOD, rendez-vous sur le site Web "http://vod.divx.com".

Télécommande réseau (Arrêt / Activé)

Permet d'activer/désactiver ou de donner les autorisations d'accès aux téléphones mobiles Samsung. Vous devez disposer d'un appareil/téléphone mobile Samsung prenant en charge la fonction Télécommande sans fil. Pour plus d'informations à ce sujet, reportez-vous au mode d'emploi qui accompagne l'appareil mobile.

Interface commune

- **CI Menu :** permet à l'utilisateur d'opérer une sélection dans le menu du module CAM. Sélectionnez le CI Menu en fonction du menu Carte PC.

- **Infos sur l'application :** affiche des informations sur le module CAM inséré dans l'emplacement CI et sur la "CARTE CI ou CI+" insérée dans le module CAM. Vous pouvez installer le module CAM, que le téléviseur soit allumé ou éteint.

1. Vous pouvez acheter un module CI CAM chez le revendeur le plus proche ou le commander par téléphone.
2. Insérez fermement la "CARTE CI ou CI+" dans le module CAM en suivant le sens de la flèche.
3. Insérez le module CAM avec la "CARTE CI ou CI+" dans la fente de l'interface commune (dans le sens de la flèche), de telle sorte qu'il soit aligné parallèlement à la fente.
4. Vérifiez si une image est visible sur une chaîne à signal brouillé.

Fonctions de base

Incrustation d'image (PIP)

 MENU  → Système → PIP → ENTER 











PIP

Vous pouvez regarder simultanément le tuner TV et une source vidéo externe. La fonction **PIP** (Picture-in-Picture) ne fonctionne pas dans le même mode.

REMARQUE

- Pour le son PIP, reportez-vous aux instructions relatives à **Sélection du son**.
- Si vous éteignez le téléviseur alors que la fonction **PIP** est activée, la fenêtre PIP disparaît.
- Il est possible que l'image affichée dans la fenêtre PIP semble légèrement moins naturelle lorsque vous utilisez l'écran principal pour un jeu ou un karaoké.
- Lorsque la fonction **SMART HUB** est activée, la fonction **PIP** est inaccessible.
- **PIP** n'est pas disponible en mode **3D**.
- Paramètres PIP

Image principale	Image secondaire
Composant, HDMI1/DVI, HDMI2	TV

- **PIP (Arrêt / Activer)**: active ou désactive la fonction PIP.
- **Canal**: permet de choisir la chaîne affichée dans l'écran secondaire.
- **Taille** ( /  /  / ): permet de sélectionner une taille pour l'image secondaire.
- **Position** ( /  /  / ): permet de sélectionner une position pour l'image secondaire.
 -  En mode Double ( / ), la **Position** n'est pas réglable.
- **Sélection du son (Principal / Secondaire)**: vous pouvez sélectionner le mode audio de votre choix (**Principal / Secondaire**) en mode **PIP**.

Menu Assistance

 MENU  → Assistance → ENTER 

Diagnost. auto.

 Le **Diagnost. auto.** peut prendre quelques secondes ; ce phénomène est normal.

- **Test de l'image (Oui / Non)**: utilisez cette option pour rechercher d'éventuels problèmes d'image.

Oui: Si la mire de couleur n'apparaît pas où si elle est parasitée, sélectionnez **Oui**. Il se peut que le téléviseur soit défaillant. Contactez le centre d'appel de Samsung pour obtenir de l'aide.

Non: si la mire de couleur s'affiche correctement, sélectionnez **Non**. Il se peut que l'équipement externe soit défaillant. Vérifiez les connexions. Si le problème persiste, reportez-vous au mode d'emploi du périphérique externe.

- **Test du son (Oui / Non)**: utilisez la mélodie intégrée pour rechercher d'éventuels problèmes sonores.

 Si les haut-parleurs du téléviseur restent muets, avant d'effectuer le test du son, vérifiez que l'option **Sélection Haut-parleur** est définie sur **Haut-parleur TV** dans le menu **Son**.

 La mélodie est diffusée pendant le test, même si l'option **Sélection Haut-parleur** est réglée sur **Ht-parl ext** ou si le son a été désactivé en appuyant sur le bouton **MUTE**.

Oui: Si, pendant le test du son, vous n'entendez rien ou que le son n'est diffusé que par une enceinte, sélectionnez **Oui**. Il se peut que le téléviseur soit défaillant. Contactez le centre d'appel de Samsung pour obtenir de l'aide.

Non: si vous entendez du son des haut-parleurs, sélectionnez **Non**. Il se peut que l'équipement externe soit défaillant. Vérifiez les connexions. Si le problème persiste, reportez-vous au mode d'emploi du périphérique externe.

- **Informations de signal** : (chaînes numériques uniquement) pour les chaînes HD, soit la qualité de réception du signal est parfaite, soit les chaînes ne sont pas disponibles. Réglez votre antenne afin d'augmenter l'intensité du signal.
- **Résolution des problèmes**: consultez cette description s'il vous semble que le téléviseur rencontre un problème.
 -  Si aucun des conseils de dépannage ne s'applique au problème rencontré, contactez le service clientèle de Samsung.

Fonctions de base

Mise à niveau du logiciel

La **Mise à niveau du logiciel** peut être effectuée via un signal diffusé ou en téléchargeant le dernier micrologiciel depuis le site samsung.com vers une unité de stockage USB.



Installation de la dernière version

- **USB** : insérez la clé USB contenant le fichier de mise à niveau du micrologiciel téléchargé sur "www.samsung.com". Veillez à ne pas couper l'alimentation ni à retirer le lecteur USB pendant l'application des mises à niveau. Une fois la mise à niveau du microprogramme terminée, le téléviseur se met automatiquement hors tension, puis se rallume. Lorsque la mise à niveau du logiciel est terminée, les paramètres vidéo et audio par défaut sont réinitialisés. Nous vous recommandons de noter vos réglages pour les rétablir facilement après la mise à niveau.

Arrière du téléviseur



Lecteur USB

- **En ligne** : permet de mettre le logiciel à niveau par Internet.
 - ✎ Commencez par configurer votre réseau. Pour plus d'informations sur l'utilisation de la fonction Config. du réseau, reportez-vous à la section "Connexion réseau".
 - ✎ Si la connexion Internet ne fonctionne pas correctement, il se peut que la connexion soit interrompue. Réessayez le téléchargement. Si le problème persiste, effectuez la procédure de téléchargement USB et procédez à la mise à niveau.

- **Canal** : met à niveau le logiciel en utilisant le signal de radiodiffusion.
 - ✎ Si la fonction est sélectionnée pendant la période de transmission du logiciel, ce dernier est automatiquement recherché et téléchargé.
 - ✎ Le temps nécessaire au téléchargement du logiciel dépend de l'état du signal.
- **Autre logiciel (sauvegarde)** : Affiche la version du logiciel téléchargée par le biais de l'option **En ligne**. Cette fonction est activée si la procédure est interrompue au niveau de la dernière étape du processus de mise à niveau du logiciel.
- **Mise à niveau en mode veille (Arrêt / 1 h. plus tard / 2 h. plus tard / 00:00 / 02:00 / 12:00 / 14:00)** : une mise à niveau manuelle est automatiquement effectuée à l'heure indiquée. Etant donné que la mise sous tension s'effectue de façon interne, il se peut que l'écran s'allume légèrement. Le phénomène peut se poursuivre pendant plus d'une heure jusqu'à ce que la mise à jour du logiciel soit terminée.

Contacter Samsung

Consultez ces informations si le téléviseur ne fonctionne pas correctement ou si vous souhaitez mettre à niveau le logiciel. Vous y trouverez des informations concernant nos centres d'appel et la manière de télécharger des produits et logiciels.

Smart Hub

Smart Hub vous permet de vous connecter à Internet et de profiter d'une multitude de contenus multimédias et Internet.

Fonctions avancées

Présentation de Smart Hub

Caractéristiques



Search All

Favorise la recherche et l'accès à du contenu provenant de sources diverses, comme des applications, Your Video ou AllShare.



Your Video

Permet de personnaliser votre expérience de visionnage de films à l'aide du service personnalisé de vidéo à la demande (VOD).

- Cette fonctionnalité est limitée à certaines régions



SOCIAL TV

Permet de partager votre expérience de visionnage télévisé avec vos amis via des services de réseaux sociaux (SNS).

Smart Hub

Smart Hub vous permet de disposer, sur votre téléviseur, de contenu utile et ludique en provenance directe du Web.

La Passerelle vers tous les contenus intégrés en un seul lieu

- Tout est intégré pour faciliter et diversifier les possibilités de loisirs.
- Contrôlez vos loisirs avec une interface simple et conviviale.
- Accédez à diverses applications tous les jours.
- Personnalisez votre téléviseur, en regroupant ou en triant vos applications en fonction de vos goûts.



- L'image affichée peut varier en fonction du modèle.

Affichage

Vous pouvez rechercher divers types de contenu utilisables sur votre téléviseur. Entrez un mot-clé pour rechercher du contenu multimédia, diverses applications ou des informations en ligne utilisables sur votre téléviseur.

Ecran de télévision:
affiche la chaîne actuelle.



Samsung Apps : Vous pouvez télécharger divers services d'application payants ou gratuits.

Liste des applications installées: affiche les applications installées sur le téléviseur.

Information : affiche des avis, des nouvelles applications, ainsi que des publicités proposées par Samsung.

Commandes :

- **A Rouge (Connexion / Déconnex.) :** permet de se connecter à **Smart Hub**.
- **B Vert (Trier par) :** permet de trier les applications par catégorie.
- **C Jaune (Mode édit.) :** vous pouvez modifier les applications (effectuer un déplacement, créer un dossier, etc.).
- **D Bleu (Paramètres) :** vous pouvez modifier et configurer les applications et les paramètres Smart Hub.

Le fonctionnement des boutons de couleur peut varier en fonction de l'application.

Fonctions avancées

REMARQUE

- Vous devez configurer les paramètres réseau avant d'utiliser **Smart Hub**. Pour plus d'informations, reportez-vous à la section "**Paramètres réseau**".
- Si le contenu diffusé par le fournisseur comporte des polices non prises en charge, elles ne s'afficheront pas correctement.
- Suivant les conditions du réseau, la connexion peut être lente, voire intermittente.
- En fonction de la région, il se peut que l'anglais soit la seule langue prise en charge pour les services.
- Cette fonction n'est pas disponible dans tous les pays.
- Si l'utilisation d'une application vous pose problème, contactez le fournisseur de contenu.
- En fonction des circonstances, le fournisseur de contenu peut décider d'interrompre la diffusion des mises à jour de l'application, voire de l'application proprement dite.
- La prise en charge ou les fonctionnalités de certaines applications peuvent être soumises à la réglementation en vigueur dans le pays.

Connexion au compte

Dans le cas d'une application disposant de plusieurs comptes, sélectionnez  pour accéder aux différents comptes.

 Pour tirer pleinement parti des applications, enregistrez-vous et connectez-vous à votre compte.



 Pour plus d'informations sur la création d'un compte, reportez-vous à la section "Création d'un **Smart TV ID**".

1. Appuyez sur le bouton Rouge dans la page d'accueil de **Smart Hub**.
2. Sélectionnez  en appuyant sur le bouton  /  /  / . La liste des comptes s'affiche.
 Si vous souhaitez créer un compte, sélectionnez **Créer compte**. La fenêtre de création d'un compte s'affiche alors.
3. Sélectionnez le **Smart TV ID** de votre choix et appuyez ensuite sur la touche ENTER .
4. Après avoir sélectionné le **Smart TV ID**, entrez le **Mot de passe** à l'aide de la télécommande.
 Une fois la connexion établie, le **Smart TV ID** s'affiche à l'écran.



Création d'un Smart TV ID

Avant d'avoir créé un **Smart TV ID**, vous devez télécharger l'application via **Samsung Apps**.

1. Appuyez sur le bouton rouge . L'écran de connexion s'affiche.
2. Sélectionnez **Créer compte**. L'écran **Créer compte** s'affiche.
3. Appuyez sur la touche ENTER  pour entrer un nouveau **Smart TV ID**. L'écran Clavier apparaît.
4. Utilisez l'écran Clavier pour entrer un **Smart TV ID**.
 Un **Smart TV ID** doit se présenter sous la forme "sample@sample.com".

Utilisation du clavier

Appuyer sur la touche **TTX/MIX** de la télécommande lorsque vous utilisez le clavier à l'écran vous permet de modifier les zones de texte en minuscules, majuscules, chiffres et symboles.

Utilisation du bouton vert  de la télécommande pour modifier le mode d'entrée. (T9/ ABC)

Le bouton **TOOLS** vous permet de modifier la langue.

Vous pouvez utiliser ce clavier à l'écran pour plusieurs applications **Smart Hub**.

Méthode 1 : Voici la marche à suivre pour saisir des caractères à l'aide du clavier de type ABC.

- 4-1. Supposons, par exemple, que vous souhaitiez saisir "105Chang".
- 4-2. Appuyez trois fois sur le bouton **TTX/MIX** de la télécommande pour changer le mode de saisie, de "minuscules" en "chiffres".
- 4-3. Appuyez sur les boutons 1, 0 et 5, dans l'ordre numérique.
- 4-4. Appuyez trois fois sur le bouton **TTX/MIX** de la télécommande pour changer le mode de saisie, de "chiffres" en "majuscules".
- 4-5. Appuyez trois fois sur le bouton 2 de la télécommande pour saisir C.
- 4-6. Appuyez trois fois sur le bouton **TTX/MIX** de la télécommande pour changer le mode de saisie, de "majuscules" en "minuscules".
- 4-7. Appuyez sur les boutons de la télécommande pour saisir le reste de "Chang". Lorsque c'est fait, appuyez sur le bouton ENTER .

Fonctions avancées

Méthode 2 : utilisation du clavier de type T9.

4-1. Supposons, par exemple, que vous souhaitez saisir "105Chang".

4-2. Appuyez trois fois sur le bouton **TTX/MIX** de la télécommande pour changer le mode de saisie, de "minuscules" en "chiffres".

4-3. Appuyez sur les boutons 1, 0 et 5, dans l'ordre numérique.

4-4. Appuyez trois fois sur le bouton **TTX/MIX** de la télécommande pour changer le mode de saisie, de chiffres en majuscules.

4-5. Appuyez sur les chiffres dans l'ordre suivant : 2, 4, 2, 6, 4. Une fenêtre s'affiche et propose une liste de mots qui peuvent être saisis à l'aide des chiffres sélectionnés. Sélectionnez "chang" dans la liste.

 Si "Chang" ne figure pas dans la liste, sélectionnez + pour créer votre propre dictionnaire. Ajoutez votre propre mot au dictionnaire.

5. Entrez le **Mot de passe** à l'aide de la télécommande.

- Le mot de passe doit contenir entre 6 et 12 caractères.

- Vous pouvez supprimer le caractère saisi à l'aide du bouton .

- A l'aide du bouton ◀ (recul rapide) ou ▶ (avance rapide), vous pouvez sélectionner le symbole que vous souhaitez saisir sur le clavier à l'écran

6. Le compte est créé. Vous pouvez utiliser les services fournis par tous les utilisateurs de votre téléviseur Samsung à l'aide d'une simple connexion en associant le compte des utilisateurs à l'ID du téléviseur. Si vous souhaitez enregistrer l'ID du site de service, sélectionnez **Enregistrer**. Une liste des sites de service s'affiche à l'écran.

 Si vous souhaitez vous enregistrer au service plus tard, sélectionnez **Enr. plus tard**.

7. Sélectionnez **Enregistrer** du site de service souhaité, puis appuyez sur le bouton **ENTER** .

8. A l'aide des boutons numériques, saisissez votre ID de site d'applications et votre mot de passe. Ensuite, sélectionnez **OK**.

9. L'enregistrement a été effectué avec succès. Si vous ajoutez un autre site de services, sélectionnez Oui. Appuyez ensuite sur le bouton **ENTER**  et passez à l'étape 7.

10. Lorsque vous avez terminé, sélectionnez **OK**. Appuyez alors sur le bouton **ENTER** .



Configuration de Smart Hub

■ Paramètres

Cet écran vous permet de configurer les paramètres de **Smart Hub**.

Mettez en surbrillance l'option **Paramètres** à l'aide des boutons ▲ et ▼, puis appuyez sur **ENTER** .

- **Gestion de compte**

Enreg. compte de service : vous pouvez enregistrer des informations de connexion pour des sites de service.

Modif. mot passe : permet de modifier le mot de passe du compte.

Suppr. de la liste comptes TV: permet de supprimer un compte de la liste des comptes.

Désactiver le compte: permet d'annuler l'inscription à **Smart Hub**.

- **Gestionnaire service**

Ex. auto. téléscr.: vous pouvez configurer la fonction **Ex. auto. téléscr.** pour qu'elle s'active à la mise sous tension du téléviseur.

 L'application **Téléscripteur** fournit des informations utiles sur l'actualité, la météo et les cours boursiers. Pour utiliser cette fonctionnalité, vous devez télécharger l'application **Téléscripteur** sur **Smart Hub**.

 Les services proposés par l'application **Téléscripteur** peuvent varier en fonction des pays, voire ne pas être pris en charge.

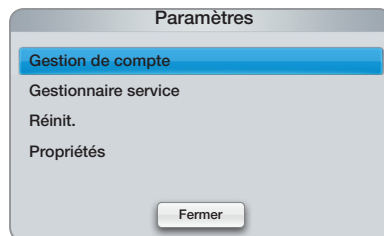

Fonctions avancées

Service connexion Internet sur TV (Arrêt / Marche): certaines chaînes prennent en charge les applications en tant que service de données Internet, ce qui vous permet d'accéder à Internet tout en regardant la télévision.

 Cette fonction est disponible uniquement si elle est prise en charge par le diffuseur.

- **Réinit.** : rétablit les paramètres par défaut de **Smart Hub**. Si vous souhaitez réinitialiser **Smart Hub**, entrez le mot de passe.
- **Propriétés**
Plus: affiche des informations sur **Smart Hub**.
Conditions contrat de service: affiche les **Conditions contrat de service**.

Utilisation du service Smart Hub

■ Samsung Apps

Samsung Apps est un site de téléchargement d'applications utilisables sur les appareils TV/AV de marque Samsung.

Les utilisateurs peuvent bénéficier d'un large éventail de contenu, tel que des vidéos, de la musique, des photos, des jeux, des informations utiles, etc., à l'aide des applications téléchargées.

D'autres applications seront disponibles ultérieurement.

 Utilisation des boutons de couleur avec **Samsung Apps**.

- **A** Rouge (**Connexion**) : permet de se connecter au service Internet.
- **B** Vert (**Affichage Liste / Affichage Vignettes**) : permet de modifier le mode d'affichage.
- **D** Bleue (**Trier par**) : Permet de trier les applications selon différents critères **Recommandé, Les plus téléch., Les + récents** ou **Nom**.
- **Retour** (Retour): permet de revenir au menu précédent.

Utilisation de Samsung Apps par catégorie

Les catégories suivantes sont disponibles :

- **Nouveautés** : affiche les applications récemment enregistrées.
- **Vidéo** : affiche divers supports vidéo, tels que des films, des programmes TV et des vidéos courtes.
- **Jeux**: affiche divers jeux, tels que le sudoku et les échecs.
- **Sports** : affiche divers médias sportifs, tels que des informations sur les matches, des images et des vidéos longue durée.
- **Mode de vie** : comprend plusieurs services de mode de vie, tels que la musique, des outils de gestion de photos et des réseaux sociaux, comme Facebook et Twitter.
- **Information** : comprend plusieurs services d'informations, tels que des actualités, les cours de la Bourse et la météo.
- **Autres**: comprend d'autres services divers.
- **Mon compte**: affiche la liste des applications, ainsi que votre solde de caisse en ligne.
 Depuis le milieu de l'année 2010 (Etats-Unis et Corée uniquement), vous pouvez acheter de l'argent en ligne afin d'acheter des applications via tv.samsung.com.
- **Aide** : si vous avez des questions sur **Smart Hub**, consultez d'abord cette section.

[Déclaration juridique]

En raison des fonctionnalités diverses des produits proposant le service de contenu Samsung Smart Hub, ainsi que des limitations quant au contenu disponible, il se peut que certains services, fonctions et applications ne soient pas disponibles sur tous les appareils ou dans toutes les régions. Certaines fonctions proposées sur Smart Hub peuvent également nécessiter des frais d'adhésion ou des périphériques supplémentaires, qui sont vendus séparément. Pour en savoir plus sur les appareils spécifiques et la disponibilité de certains contenus, rendez-vous sur <http://www.samsung.com>. Les services et contenus disponibles par l'intermédiaire de Smart Hub peuvent être modifiés de temps à autre sans préavis.

Fonctions avancées

Dépannage pour SMART HUB

Problème	Solution possible
Le contenu de certaines applications est disponible uniquement en anglais. Comment puis-je en modifier la langue ?	La langue du contenu des applications peut être différente de celle de l'interface utilisateur. La disponibilité du contenu dans plusieurs langues dépend de l'opérateur.
Certains services d'application ne fonctionnent pas.	Contactez l'opérateur. Consultez le site Web d'assistance pour connaître les coordonnées du fournisseur de l'application.
Lorsqu'une erreur réseau se produit, seul le menu des paramètres est utilisable.	Si votre connexion réseau ne fonctionne pas, il se peut que l'accès aux services soit limité. En effet, toutes les fonctions, à l'exception du menu des paramètres, ont besoin d'une connexion à Internet.

Tous les contenus et services accessibles par le biais de cet appareil appartiennent à des tiers et sont protégés par des lois sur le droit d'auteur, droits des brevets, droits des marques et/ou autres lois sur la propriété intellectuelle. Ils sont destinés à un usage exclusivement personnel et non commercial. L'utilisation du contenu ou des services doit se faire dans le strict respect des indications du propriétaire du contenu ou fournisseur de service. Sans restreindre ce qui précède, sauf autorisation expresse du propriétaire du contenu ou du fournisseur de service, vous n'êtes pas autorisé à modifier, copier, publier à nouveau, télécharger, publier, transmettre, traduire, vendre, créer des travaux dérivés, exploiter ou distribuer, d'une quelconque manière ou sur quelque support que ce soit, le contenu ou les services disponibles par le biais de cet appareil.

VOUS RECONNAISSEZ ET ACCEPTEZ ASSUMER LES RISQUES INHERENTS A L'UTILISATION DE L'APPAREIL, AINSI QUE LES RISQUES LIES A SON FONCTIONNEMENT, A SON EXACTITUDE ET A SA QUALITE. L'APPAREIL, AINSI QUE TOUS LES CONTENUS ET SERVICES TIERS, SONT FOURNIS "EN L'ETAT", SANS GARANTIE D'AUCUNE SORTE, QU'ELLE SOIT EXPRESSE OU IMPLICITE. SAMSUNG DECLINE EXPRESSEMENT TOUTES LES GARANTIES ET CONDITIONS RELATIVEMENT A L'APPAREIL, AINSI QU'A TOUS LES CONTENUS ET SERVICES, QU'ELLES SOIENT EXPRESSES OU IMPLICITES, Y COMPRIS, MAIS SANS S'Y LIMITER, LES GARANTIES DE VALEUR MARCHANDE, DE QUALITE SATISFAISANTE, D'ADEQUATION A UN USAGE SPECIFIQUE, D'EXACTITUDE, DE JOUISSANCE PAISIBLE ET NON-VIOLATION DES DROITS DES TIERCES PARTIES. SAMSUNG NE GARANTIT PAS L'EXACTITUDE, LA VALIDITE, L'OPPORTUNITE, LA LEGALITE OU LE CARACTERE COMPLET DU CONTENU ET DES SERVICES DIFFUSES PAR LE BIAIS DE CET APPAREIL. PAR AILLEURS, LA SOCIETE NE GARANTIT PAS QUE L'APPAREIL, LE CONTENU OU LES SERVICES REPONDRONT A VOS EXIGENCES OU ENCORE QUE LE FONCTIONNEMENT DE L'APPAREIL OU DES SERVICES SERA EXEMPT D'ERREURS ET S'EFFECTUERA DE MANIERE CONTINUE.

EN AUCUN CAS, EN CE COMPRIS LA NEGLIGENCE, SAMSUNG NE POURRA ETRE TENUE RESPONSABLE, SUR LE PLAN CONTRACTUEL OU DELICTUEL, DES DEPENSES, DES HONORAIRES D'AVOCAT NI DE TOUS DOMMAGES DIRECTS, INDIRECTS, ACCIDENTELS, SPECIAUX, INDIUTS OU AUTRES RESULTANT DE, OU EN RAPPORT AVEC, TOUTE INFORMATION CONTENUE DANS OU RESULTANT DE L'UTILISATION DE L'APPAREIL, DU CONTENU OU DES SERVICES PAR VOUS OU PAR TOUT TIERS, MEME SI ELLE A ETE AVERTIE DE LA POSSIBILITE DE TELS DOMMAGES.

Les services tiers peuvent être modifiés, suspendus, supprimés, arrêtés ou interrompus, ou l'accès peut être désactivé à tout moment, sans préavis, et Samsung ne garantit pas la disponibilité continue du contenu ou service pendant une période donnée. Le contenu et les services sont transmis par des tiers par le biais de réseaux et d'installations de transmission sur lesquels Samsung n'a aucun contrôle. Sans restreindre le caractère général du présent avis de non-responsabilité, Samsung décline expressément toute responsabilité quant à la modification, l'interruption, la désactivation, le retrait ou la suspension d'un contenu ou service accessible par le biais de cet appareil. Samsung peut imposer des limites quant à l'utilisation de ou l'accès à certains services ou types de contenu, en tout état de cause et ce, sans préavis ou obligation.

Samsung n'est pas responsable du service à la clientèle associé au contenu et aux services. Toute question ou demande de service portant sur le contenu ou les services doit être adressée directement aux fournisseurs respectifs.

Fonctions avancées

Utilisation de Smart Hub

Profitez des photos, des fichiers musicaux et/ou des films enregistrés sur un périphérique de stockage de masse USB de la classe MSC.

1. Appuyez sur le bouton **SMART HUB** .
2. Appuyez sur le bouton ▼ ou ▲ pour sélectionner le menu de votre choix (**Vidéos, Photos, Musique**) et appuyez ensuite sur **ENTER** .



- L'image affichée peut varier en fonction du modèle.

Connexion d'un périphérique USB









1. Allumez votre téléviseur.
2. Connectez un périphérique USB contenant des programmes TV enregistrés, des fichiers photo, de la musique et/ou des films au port USB 1 ou USB 2 (HDD) situé à l'arrière ou sur le côté du téléviseur.
3. Lorsqu'un périphérique USB est connecté au téléviseur, une fenêtre contextuelle s'ouvre. Vous pouvez alors sélectionner **Périph. connecté**.

Arrière du téléviseur





Connexion à l'ordinateur par le biais du réseau

Vous pouvez lire les images, la musique et les vidéos enregistrées sur votre ordinateur à l'aide d'une connexion réseau dans le mode **AllShare**.

1. Pour plus d'informations sur la configuration de votre réseau, reportez-vous à la section "Connexion réseau".
 - Nous recommandons de placer le téléviseur et l'ordinateur sur le même sous-réseau. Les 3 premières parties de l'adresse de sous-réseau du téléviseur et les adresses IP de l'ordinateur doivent être les mêmes et seule la dernière partie (adresse de l'hôte) doit être modifiée (par exemple, Adresse IP : 123.456.789.**)
2. A l'aide d'un câble réseau, connectez le modem externe et l'ordinateur sur lequel le programme AllShare PC Software sera installé.
 - Vous pouvez connecter directement le téléviseur à un ordinateur sans passer par un routeur.
 -  Fonctions non prises en charge lors de la connexion à un ordinateur via un réseau :
 - Fonctions **Fond musical** et **Paramètres de musique de fond**.
 - Tri de fichiers par préférence dans les dossiers **Photos, Musique** et **Vidéos**
 - Le bouton  (REW) ou  (FF) pendant la lecture d'un film.
 -  Les sous-titres intégrés multi-audio DivX DRM ne sont pas pris en charge.
 -  Samsung PC Share Manager doit être autorisé par le pare-feu de l'ordinateur.
 -  Lors de l'utilisation du mode Media Contents sur une connexion réseau, selon les fonctions du serveur fourni :
 - La méthode de tri peut varier.
 - Il se peut que la fonction **Rech. scène** ne soit pas prise en charge.
 - Il se peut que la fonction **Reprendre**, qui permet de reprendre la lecture d'une vidéo, ne soit pas prise en charge.
 - La fonction **Reprendre** ne prend pas en charge plusieurs utilisateurs. (Elle mémorise uniquement l'endroit auquel l'utilisateur le plus récent a arrêté la lecture.)
 - Le bouton  ou  risque de ne pas fonctionner avec certaines informations de contenu.
 -  Il est possible que la lecture d'un fichier vidéo dans Media Contents via une connexion réseau soit saccadée.

Fonctions avancées

Avant d'utiliser les fonctions Media Contents...

-  Il se peut que le fonctionnement ne soit pas correct avec des fichiers multimédias sans licence.
-  Liste des choses à savoir avant d'utiliser Media Contents
 - Le protocole MTP (Media Transfer Protocol) n'est pas pris en charge.
 - Le système de fichiers prend en charge les formats FAT16, FAT32 et NTFS. Notez que la taille de fichier maximale prise en charge est de 2 Go pour le format FAT16 et de 4 Go pour le format FAT32.
 - Il est possible que certains types d'appareils photo numériques et de périphériques audio USB ne soient pas compatibles avec ce téléviseur.
 - Media Contents ne prend en charge que les périphériques de stockage de masse USB de la catégorie MSC. Cette dernière est dédiée aux périphériques de transport de masse uniquement. Il s'agit notamment des clés USB, lecteurs de cartes Flash et disques durs USB (les concentrateurs USB ne sont pas pris en charge). Les périphériques doivent être connectés directement au port USB du téléviseur.
 - Avant de connecter l'appareil au téléviseur, sauvegardez vos fichiers afin d'éviter qu'ils ne soient endommagés ou que des données ne soient perdues. SAMSUNG ne saurait, en aucun cas, être tenue responsable de la perte de données ou de l'endommagement d'un fichier de données.
 - Connectez un disque dur USB au port dédié **USB 2 (HDD)**.
 - Ne déconnectez pas le périphérique USB en cours de chargement.
 - Plus la résolution de l'image est élevée, plus le temps d'affichage à l'écran sera long.
 - La résolution JPEG maximale prise en charge est de 15360 x 8640 pixels.
 - Pour les fichiers non pris en charge ou endommagés, le message "Not Supported File Format" s'affiche.
 - Si le critère de tri est défini sur **Vue Dossier**, il est possible d'afficher jusqu'à 1 000 fichiers dans chaque dossier.
 - Les fichiers MP3 avec gestion des droits numériques (DRM) téléchargés à partir d'un site payant ne peuvent pas être lus. La technologie de gestion des droits numériques (DRM) prend en charge la création, la distribution et la gestion du contenu de manière intégrée et complète, y compris la protection des droits et des intérêts des fournisseurs de contenu, la prévention de la copie illégale du contenu, ainsi que la gestion de la facturation et des règlements.
 - Si plusieurs périphériques PTP sont connectés, vous ne pouvez en utiliser qu'un à la fois.
 - Si plusieurs périphériques MSC sont connectés, il se peut que certains d'entre eux ne soient pas reconnus. Un périphérique USB nécessitant beaucoup de puissance (plus de 500 mA ou 5 V) ne sera peut-être pas pris en charge.
 - Si un message d'avertissement de surcharge s'affiche lorsque vous connectez ou utilisez un périphérique USB, il se peut que le périphérique ne soit pas reconnu ou qu'il fonctionne mal.
 - Si aucune entrée n'a été reçue au cours de la période définie dans le paramètre **Temps protection auto**, l'économiseur d'écran s'active.
 - Le mode d'économie d'énergie de certains disques durs externes peut être désactivé automatiquement lors d'une connexion au téléviseur.
 - Si un câble d'extension USB est utilisé, il se peut que le périphérique USB ne soit pas reconnu ou que les fichiers qui y sont stockés ne soient pas lus.
 - Si un périphérique USB connecté au téléviseur n'est pas reconnu, si la liste des fichiers qui y sont stockés est corrompue ou si un fichier de la liste est illisible, connectez le périphérique en question à l'ordinateur, formatez le périphérique et vérifiez la connexion.
 - Si un fichier supprimé depuis le PC apparaît encore lors de l'utilisation de Media Contents, utilisez la fonction "Vider la Corbeille" du PC pour supprimer définitivement ce fichier.

Fonctions avancées

Affichage

Accédez au fichier souhaité à l'aide des boutons ▲ / ▼ / ◀ / ▶ puis appuyez sur le bouton ENTER [] ou [] (Lecture). La lecture du fichier commence.

Nom périphérique: affiche le nom d'un périphérique connecté.

Section Liste des fichiers: vous pouvez vérifier les fichiers et groupes classés par catégorie.

Accueil: permet de revenir à la page d'accueil du contenu

Modification de contenu / de l'appareil: modifie le type de contenu ou l'appareil connecté.

Tri: affiche l'ordre de tri standard. Cet ordre de tri varie en fonction du contenu.

Mode édit.: permet de sélectionner et de lire plusieurs fichiers ou de les affecter à Ma liste lect. Cette fonction est uniquement disponible pour Musique.

Barre Page: permet d'accéder à une autre page contenant une liste de fichiers.



Progr. TV enreg.

■ Fonction Timeshift

Il est possible de suspendre un programme TV ou de commencer à regarder un programme TV à partir du point auquel vous avez activé la fonction **Timeshift**.

Démarrez la fonction Timeshift à l'aide du bouton PAUSE

1. En cours de visionnement d'un programme TV, appuyez sur le bouton [] (PAUSE).
2. L'image du programme TV est suspendue et la barre **Timeshift** s'affiche. Le programme TV en direct est affiché à gauche de la barre **Timeshift**.



- L'image affichée peut varier en fonction du modèle.

Démarrez la fonction Timeshift à l'aide du bouton PLAY

1. En cours de visionnement d'un programme TV, appuyez sur le bouton [] (PLAY).
2. La fonction **Timeshift** démarre et la barre **Timeshift** s'affiche. Le programme TV en direct est affiché à gauche de la barre **Timeshift**.



- L'image affichée peut varier en fonction du modèle.

Fonctions avancées





























Informations concernant la fonction Timeshift

Affiche les informations en cours sur la fonction **Timeshift**.

1. Appuyez sur le bouton **ENTER**  de votre télécommande lorsque la fonction **Timeshift** est activée.
2. La barre **Timeshift** s'affiche comme illustré ci-dessous.
 - Ecran **Timeshift**







Le bouton de contrôle de la lecture est activé pendant l'utilisation de la fonction Timeshift.

- A chaque pression sur le bouton **SEARCH** (, ) , la vitesse de lecture change comme suit : (1 2 → 6 7 / 1 2 → 6 7)
-  Bouton: Incrément de - 20 s. par rapport à la position actuelle
-  Bouton: Incrément de + 20 s. par rapport à la position actuelle
- Bouton  (PAUSE) : permet de suspendre la scène tout en maintenant le contrôle de la fonction **Timeshift**.
 - En mode pause () , appuyez sur le bouton **SEARCH** (, ). Une pression sur le bouton **SEARCH** (, ) diminue la vitesse de lecture (1/8 (1/4 (1/2 / 1/8 (1/4 (1/2.
- Bouton  (STOP) : Si vous regardez une scène antérieure, bascule le point de lecture vers celui de la télévision en direct. Si vous regardez la télévision en direct, désactive la fonction **Timeshift**.
- En mode pause, appuyez sur le bouton **PAUSE** (). A chaque pression sur le bouton **PAUSE** () , une nouvelle image apparaît.
- Pour revenir à une vitesse de lecture normale, appuyez sur **PLAY** ().

REMARQUE

- Aucun son n'est émis en mode de lecture par incréments.
- La lecture par incréments n'est possible que vers l'avant.

Pour arrêter la fonction Timeshift

1. Si la barre **Timeshift** n'est pas en mode  (PAUSE) ni PAST (antérieur), appuyez sur le bouton  (STOP).
2. Sélectionnez **YES** et appuyez sur le bouton **ENTER**  pour désactiver la fonction **Timeshift**.
3. Si la barre **Timeshift** est en mode  (PAUSE) ou PAST (antérieur), le mode **Timeshift** passe à la télévision en direct à la première pression sur le bouton  (STOP).

Pour utiliser la fonction d'enregistrement ou **Timeshift**, le périphérique USB connecté doit être disponible pour l'enregistrement. L'option Formatage périph. est conseillée pour utiliser un disque dur USB.

 Ne déconnectez pas le périphérique alors que le formatage est en cours. Si vous formatez le périphérique, tous les fichiers seront supprimés.

 Avant de formater l'appareil connecté au téléviseur, sauvegardez vos fichiers afin d'éviter qu'ils ne soient endommagés ou que des données ne soient perdues. SAMSUNG ne saurait, en aucun cas, être tenue responsable de la perte de données ou de l'endommagement d'un fichier de données.





Fonctions avancées

■ Enr. Programmé (dans le Gestionnaire prog.)

 SMART HUB → Gestionnaire prog. → ENTER 

Cette fonction vous permet de programmer l'enregistrement d'une émission télévisée qui va être diffusée. Avant d'utiliser cette fonction, vous devez régler l'heure.

Utilisation de la fonction Enr. Programmé (chaînes numériques uniquement)

1. Appuyez sur le bouton ENTER  pour sélectionner **Gestionnaire prog.**. L'écran **Gestionnaire prog.** s'affiche.
2. Appuyez sur le bouton ENTER  pour ajouter une réservation manuelle. Une fenêtre contextuelle s'affiche.
3. Appuyez sur le bouton ◀ ou ▶ pour sélectionner **Enr. Programmé**.
 -  Nous recommandons d'utiliser un disque dur USB de 5 400 tr/min. minimum. Toutefois, les disques durs USB de type RAID ne sont pas pris en charge.
 -  Une unité de stockage USB ne peut pas enregistrer tant que la fonction **Test de perf. du périph.** n'a pas été exécutée.
4. Appuyez sur les boutons ◀ / ▶ / ▲ / ▼ pour définir l'option **Antenne, Canal, Répétition, Heure de début** ou **Heure de fin**.

Pour enregistrer une émission en cours de diffusion



Vous permet d'enregistrer une émission actuellement diffusé.

Avant d'utiliser cette fonction, vous devez régler l'heure.

1. Pendant la diffusion d'une émission, appuyez sur la touche  (ENR) de la télécommande. Une fenêtre contextuelle s'affiche.
 -  Nous recommandons d'utiliser un disque dur USB de 5 400 tr/min. minimum. Toutefois, les disques durs USB de type RAID ne sont pas pris en charge.
 -  Une unité de stockage USB ne peut pas enregistrer tant que la fonction **Test de perf. du périph.** n'a pas été exécutée.
2. Sélectionnez **Long.** pour définir la durée d'enregistrement, puis sélectionnez **OK**.

Utilisation de la fonction Timeshift

Si vous avez manqué une émission en direct, cette fonction vous permet de regarder son enregistrement.

1. Pendant la diffusion d'une émission, appuyez sur la touche  (Lecture) de la télécommande pour lancer la fonction **Timeshift**.
2. Pour arrêter la fonction **Timeshift**, appuyez sur la touche  (Arrêt) de la télécommande.

REMARQUE



- Le mode **Timeshift** fonctionne pendant 90 minutes au maximum.
- Après que la fonction **Timeshift** a été activée pour la durée maximum, les informations relatives au temps seront fixées à "00:00:00".
- La fonction **Timeshift** n'est pas disponible pour les chaînes analogiques.
- Les fonctions **Timeshift** sont désactivées pour les chaînes verrouillées par **Verr. chaîne**.

Fonctions avancées











Avant d'utiliser le mode Timeshift et une fonction d'enregistrement...

⚠ Les vidéos enregistrées sont protégées par DRM (gestion des droits numériques) et ne peuvent pas être lues sur un ordinateur ni sur d'autres téléviseurs. Notez que les fichiers enregistrés sur le téléviseur ne pourront plus être utilisés après le remplacement de la carte mère.

REMARQUE

- Nous recommandons d'utiliser un disque dur USB de 5 400 tr/min. minimum. Toutefois, les disques durs USB de type RAID ne sont pas pris en charge.
- La disponibilité des fonctions d'enregistrement et de **Timeshift** peuvent varier en fonction de la qualité d'image et de l'espace libre sur le disque dur.
- Notez que si vous mettez l'enregistrement en pause, le téléviseur reprendra automatiquement la lecture.
- Si le seuil des 5 % d'espace libre disponible sur le périphérique de stockage USB est atteint, l'enregistrement en cours sera interrompu.
- Si l'enregistrement est effectué à la fois à partir de la fonction d'enregistreur numérique individuel (PVR) et d'un appareil prenant en charge la fonctionnalité HDMI-CEC, la première méthode d'enregistrement sera prioritaire.
- Pendant la lecture ou le réglage du mode **Timeshift**, l'image apparaîtra selon les paramètres d'affichage du téléviseur.
- Si vous changez la source d'entrée pendant l'enregistrement, l'affichage disparaîtra jusqu'à ce que la modification soit terminée.
- Une application qui ne prend en charge ni l'enregistrement ni la fonction **Timeshift** se fermera automatiquement si vous essayez de l'utiliser pendant le fonctionnement de l'une ou l'autre fonction.
- Un message peut apparaître au-dessus de la fenêtre d'application pour indiquer que l'enregistrement ou la fonction **Timeshift** est inactif.
- Si le périphérique USB échoue au **Test de perf. du périph.**, il devra faire l'objet d'un **Formatage périph.**, puis de nouveau d'un **Test de perf. du périph.** avant de procéder à l'enregistrement avec le **Guide** ou le **Canal**.
- Les fonctions **Timeshift** ne peuvent être utilisées qu'avec une unité de stockage USB qui a effectué le **Test de perf. du périph.**
- Si vous essayez d'enregistrer ou d'utiliser la fonction **Timeshift** avec un périphérique qui n'a pas passé le **Test de perf. du périph.**, la fonction ne démarrera pas.
- Si vous appuyez sur la touche  (ENR) de la télécommande lors de l'affichage de l'écran **Canal** ou lors d'un enregistrement avec la fonction **Enr. Programmé**, il se peut que le téléviseur démarre ou arrête l'enregistrement 1 ou 2 secondes plus tard que prévu en raison du temps nécessaire au traitement de la commande.
- Si un périphérique USB dédié à l'enregistrement est connecté, les fichiers **Timeshift** ou d'enregistrement existants qui n'ont pas été enregistrés correctement seront automatiquement supprimés.
- Si vous basculez vers un mode d'entrée externe pendant l'enregistrement, celui-ci se poursuivra, mais la touche  (ENR) sera désactivée.
- Si toute fonction qui met le téléviseur hors tension (**Veille, Progr. désact.**, etc.) est définie sur une heure qui entre en conflit avec l'enregistrement, le téléviseur sera mis hors tension une fois l'enregistrement terminé.

Lecture du programme TV enregistré

1. Appuyez sur le bouton  /  /  /  pour sélectionner le fichier de votre choix dans la liste des fichiers.
2. Appuyez sur le bouton ENTER  ou  (Lecture).
 - Le fichier sélectionné s'affiche en haut de l'écran, avec le temps de lecture.
 - Pendant la lecture du programme TV enregistré, vous pouvez effectuer une recherche à l'aide des boutons  et .
 - Vous pouvez utiliser les boutons  (retour rapide) et  (avance rapide) en cours de lecture.

Fonctions avancées

Vidéos

Lecture de vidéos

- Appuyez sur le bouton ◀ / ▶ / ▲ / ▼ pour sélectionner le fichier de votre choix dans la liste des fichiers.
- Appuyez sur le bouton ENTER [↵] ou [▶] (Lecture).
 - Le fichier sélectionné s'affiche en haut de l'écran, avec le temps de lecture.
 - Si les informations sur la durée de la vidéo sont inconnues, la durée de lecture et la barre de progression ne s'affichent pas.
 - Pendant la lecture de la vidéo, vous pouvez effectuer une recherche à l'aide des boutons ◀ et ▶.
 - Vous pouvez utiliser les boutons [⏪] (retour rapide) et [⏩] (avance rapide) en cours de lecture.

 Ce mode vous permet de profiter des séquences vidéo d'un jeu vidéo, mais pas de jouer au jeu proprement dit.
- Formats de sous-titres pris en charge



Nom	Extension de fichier	Format
Texte temporel MPEG-4	.txt	XML
SAMI	.smi	HTML
SubRip	.srt	chaînes
SubViewer	.sub	chaînes
Micro DVD	.sub ou .txt	chaînes

- Formats vidéo pris en charge

Extension de fichier	Conteneur	Codec vidéo	Résolution	Fréquence d'images (i/s)	Débit binaire (Mbit/s)	Codec audio
*.avi *.mkv	AVI MKV	DivX 3.11 / 4.x / 5.1 / 6.0	1920x1080	6 ~ 30	8	MP3 / AC3 / LPCM / ADPCM / DTS Core
		XviD	1920x1080	6 ~ 30	8	
		H.264 BP / MP / HP	1920x1080	6 ~ 30	25	
		MPEG4 SP / ASP	1920x1080	6 ~ 30	8	
*.asf	ASF	DivX 3.11 / 4.x / 5.1 / 6.0	1920x1080	6 ~ 30	8	MP3 / AC3 / LPCM / ADPCM / WMA
		XviD	1920x1080	6 ~ 30	8	
		H.264 BP / MP / HP	1920x1080	6 ~ 30	25	
		MPEG4 SP / ASP	1920x1080	6 ~ 30	8	
*.wmv	ASF	Window Media Video v9	1920x1080	6 ~ 30	25	WMA
*.mp4	MP4	H.264 BP / MP / HP	1920x1080	6 ~ 30	25	MP3 / ADPCM / AAC
		MPEG4 SP / ASP	1920x1080	6 ~ 30	8	
		XVID	1920x1080	6 ~ 30	8	
*.3gp	3GPP	H.264 BP / MP / HP	1920x1080	6 ~ 30	25	ADPCM / AAC / HE- AAC
		MPEG4 SP / ASP	1920x1080	6 ~ 30	8	
*.vro *.vro	VRO VOB	MPEG1	352 x 288	24 / 25 / 30	30	AC3 / MPEG / LPCM
		MPEG2	1920x1080	24 / 25 / 30	30	
*.mpg *.mpeg	PS	MPEG1	352 x 288	24 / 25 / 30	30	AC3 / MPEG / LPCM / AAC
		MPEG2	1920x1080	24 / 25 / 30	30	
		H.264	1920x1080	6 ~ 30	25	

Fonctions avancées

*.ts *.tp *.trp	TS	MPEG2	1920x1080	24 / 25 / 30	30	AC3 / AAC / MP3 / DD+ / HE-AAC
		H.264	1920x1080	6 ~ 30	25	
		VC1	1920x1080	6 ~ 30	25	

Autres restrictions

REMARQUE

- Si le contenu d'un codec présente un problème, ce dernier ne sera pas pris en charge.
- Si les informations concernant un conteneur sont incorrectes et que le fichier présente une erreur, le conteneur ne pourra pas effectuer une lecture correcte.
- Il se peut que le son ou la vidéo ne fonctionne pas si le contenu présente un débit binaire/une fréquence d'images standard supérieur aux taux d'images par seconde repris dans le tableau ci-dessus.
- Si une erreur survient dans la table d'index, la fonction de recherche (passer) n'est pas prise en charge.
- Il est possible que la lecture d'un fichier vidéo via une connexion réseau soit saccadée.

Décodeur vidéo	Décodeur audio
<ul style="list-style-type: none"> • Prise en charge jusqu'à la norme H.264, Level 4.1 • Les normes H.264 FMO / ASO / RS, VC1 SP / MP / AP L4 et AVCHD ne sont pas prises en charge. • XVID, MPEG4 SP, ASP: <ul style="list-style-type: none"> – Résolution inférieure à 1280 x 720 : 60 images max. – Résolution supérieure à 1280 x 720 : 30 images max. • Les normes GMC 2 et au-delà ne sont pas prises en charge. 	<ul style="list-style-type: none"> • Prise en charge jusqu'à WMA 7, 8, 9, STD • WMA 9 PRO ne prend pas en charge l'audio deux canaux, multicanaux ou sans perte. • Le taux d'échantillonnage WMA 22 050 Hz mono n'est pas pris en charge.

Lecture d'un fichier vidéo en continu (Reprendre la lecture)

Si vous quittez la fonction de lecture de **Vidéos**, il est possible de reprendre la lecture ultérieurement, à l'endroit où vous l'avez interrompue.

 La fonction **Reprendre** ne prend pas en charge plusieurs utilisateurs. (Elle mémorise uniquement l'endroit auquel l'utilisateur le plus récent a arrêté la lecture.)

1. Pour sélectionner le fichier film que vous souhaitez lire en continu, appuyez sur le bouton ◀ ou ▶ dans la section Liste des fichiers.
2. Appuyez sur le bouton ▶ (Lecture) / ENTER .

 Une icône en forme de triangle s'affiche sur la barre de progression au démarrage de la lecture.

3. Appuyez sur le bouton **TOOLS** et sélectionnez ensuite **Reprendre**. Le film reprend à l'endroit précis où vous aviez arrêté la lecture.

Fonctions avancées

Musique

Lecture de musique

1. Appuyez sur le bouton ◀/▶ / ▲/▼ pour sélectionner le fichier audio désiré dans la liste de fichiers.
2. Appuyez sur le bouton ENTER [↵] ou [▶] (Lecture).
 - Pendant la lecture de la musique, vous pouvez effectuer une recherche à l'aide des boutons ◀◀(avance rapide) et ▶▶ (retour rapide).
 - 📎 Seuls les fichiers portant les extensions MP3 et PCM sont affichés. Les fichiers portant d'autres extensions ne s'affichent pas, même s'ils sont enregistrés sur le même périphérique USB.
 - 📎 Si le son est déformé lors de la lecture de fichiers MP3, réglez l'option **Egaliseur** dans le menu **Son**. (Un fichier MP3 surmodulé peut être à l'origine d'un problème sonore).

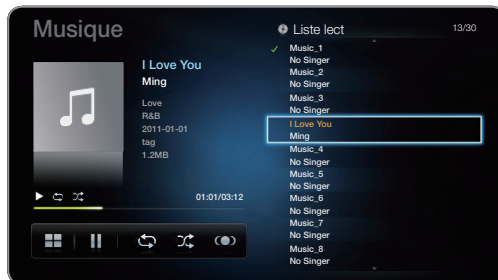

Création de Ma liste de lecture

1. Dans le menu **Smart Hub** de l'écran **Musique**, appuyez sur le bouton ◀/▶ / ▲/▼ pour sélectionner le  **Mode édit.**, puis appuyez sur le bouton ENTER [↵].
2. Appuyez sur le bouton ◀/▶ / ▲/▼ pour sélectionner les pages que vous souhaitez ajouter puis appuyez sur le bouton ENTER [↵].
 - 📎 La marque ✓ s'affiche à gauche des fichiers sélectionnés.
 - 📎 Pour sélectionner tous les fichiers de la page en cours, sélectionnez l'option **Sélectionner tout** en haut.
3. Appuyez sur le bouton ▲/▼ / ◀/▶ pour sélectionner **Aj. liste de lecture**.
 - 📎 Si vous sélectionnez **Ma liste lect.**, la liste de lecture par défaut est restaurée.
4. Appuyez sur le bouton ENTER [↵]. Le message "**Éléments sélectionnés ajoutés à liste lecture.**" s'affiche.
5. La liste de lecture, nouvelle ou mise à jour, se trouve sur la page **Musique** principale.

Lecture de Ma liste lect.

Sélectionnez le dossier **Ma liste lect.** et la lecture démarre automatiquement. Appuyez sur le bouton ▲ ou ▼ pour sélectionner un autre fichier musical dans la liste de lecture.

- 📎 Pour supprimer un fichier de **Ma liste lect.**, sélectionnez l'icône de la Corbeille en regard du fichier que vous souhaitez supprimer en utilisant les boutons de direction.

Lecture des fichiers musicaux sélectionnés

1. Dans le menu **Smart Hub** de l'écran **Musique**, appuyez sur le bouton ◀/▶ / ▲/▼ pour sélectionner le **Mode édit.**, puis appuyez sur le bouton ENTER [↵].
2. Appuyez sur le bouton ◀/▶ / ▲/▼ pour sélectionner le fichier audio désiré dans la liste de fichiers, puis appuyez sur le bouton ENTER [↵].
 - 📎 **REMARQUE**
 - Une marque de sélection s'affiche à gauche des fichiers sélectionnés.
 - Pour sélectionner tous les fichiers de la page en cours, sélectionnez l'option **Sélectionner tout** en haut.
 - Pour annuler votre sélection, appuyez de nouveau sur le bouton ENTER [↵].
3. Appuyez sur le bouton ▲/▼ / ◀/▶ pour sélectionner **Lecture**. La lecture des fichiers musicaux sélectionnés démarre.

Fonctions avancées

Photos

Visualisation d'une photo (ou d'un Diaporama)

1. Appuyez sur le bouton ◀/▶/▲/▼ pour sélectionner le fichier de votre choix dans la liste des fichiers.
2. Appuyez sur le bouton ENTER .
 - Le diaporama démarre automatiquement lorsque vous appuyez sur le bouton ▶ (Lecture) dans la liste des fichiers.
 - Tous les fichiers de la section Liste des fichiers sont alors affichés dans le diaporama.
 - Pendant le diaporama, tous les fichiers de la liste sont affichés dans l'ordre.



 Des fichiers musicaux peuvent être lus automatiquement pendant le diaporama, si l'option **Fond musical** est définie sur **Activé**.

 Il n'est pas possible de changer le **Paramètres de musique de fond** tant que le chargement de la musique de fond n'est pas terminé.

SMART HUB - Fonctions supplémentaires

Tri de la liste des fichiers

Pour trier les fichiers de la liste de fichiers, sélectionnez l'option  **Tri** à l'aide du bouton ◀/▶/▲/▼. Appuyez ensuite sur le bouton ENTER .

Catégorie	Opérations	Enreg. TV	Vidéos	Musique	Photos
Par défaut	Le classement par défaut est effectué par Titre sans Groupe.	▼			
Vue Dossier	Affiche le dossier complet. Pour afficher le nom et la miniature du fichier, sélectionnez le dossier.		▼	▼	▼
Titre	Les titres des fichiers sont triés et affichés par symbole/numéro/ordre alphabétique/ordre spécial.	▼	▼	▼	▼
Date pl. réc.	Trie et affiche les fichiers selon la date la plus récente.	▼	▼		▼
Date pl. anc.	Trie et affiche les fichiers selon la date la plus ancienne.	▼	▼		▼
Artiste	Trie les artistes dans l'ordre alphabétique.			▼	
Album	Trie les fichiers musicaux par album et par ordre alphabétique.			▼	
Genre	Trie les fichiers musicaux par genre.			▼	
Mensuel	Trie et affiche les photos par mois.				▼
Hebdo.	Trie les fichiers enregistrés par semaine.	▼			
Canal	Trie les fichiers enregistrés par nom de chaîne.	▼			

Fonctions avancées

Menu des options de lecture de vidéos/musique/photos

Les fonctions suivantes sont activées en cours de lecture.

Catégorie	Opérations	Enreg. TV	Vidéos	Musique	Photos
Liste	Revenir à la liste des fichiers.	▼	▼	▼	▼
Reprendre / Lecture en continu	Le film reprend à l'endroit précis où vous aviez arrêté la lecture.	▼	▼		
Lecture / Pause	Vous pouvez lancer ou interrompre un fichier vidéo ou musical. Vous pouvez également utiliser la touche ▶ (Lecture) ou ⏸ (Pause) de la télécommande pour effectuer cette opération.		▼	▼	
Déf. répétition section	Vous pouvez définir la fonction de manière à répéter certaines sections. Vous pouvez également regarder la section de votre choix.	▼			
Modifier favoris	Permet de définir comme favorites les chaînes que vous regardez souvent.	▼			
Rech. scène	Vous pouvez utiliser la fonction Rech. scène pendant la lecture pour lire ou lancer un film à partir de la scène de votre choix.	▼	▼		
Recherche titre	Vous permet de passer directement à un autre titre.	▼	▼		
Recher. temps	Vous pouvez parcourir le film à l'aide des boutons ◀ et ▶ par intervalles de 1 minute.	▼	▼		
Mode Répétition	Vous pouvez lire des fichiers musicaux et vidéo en boucle.	▼	▼	▼	
Mode aléatoire	Vous pouvez lire les fichiers musicaux dans l'ordre ou de manière aléatoire.			▼	
Format de l'image	Vous permet de régler la taille de l'image en fonction de vos préférences.		▼		
Mode Son	Vous pouvez modifier le Mode Son .	▼	▼	▼	▼
Mode Image	Vous pouvez modifier le Mode Image .	▼	▼		▼
Sous-titres	Vous pouvez afficher des sous-titres. Vous pouvez sélectionner une langue de sous-titrage spécifique si le fichier en contient plusieurs.	▼	▼		
Précéd. / Suivant	Accéder à la photo précédente / suivante.				▼
Param. de sous-titre	Affiche le Param. de sous-titre . Vous pouvez configurer une option de sous-titrage.	▼	▼		
Lancer le diaporama / Arrêter le diaporama	Vous pouvez lancer ou arrêter un diaporama. Vous pouvez également utiliser la touche ▶ (Lecture) ou ⏸ (Pause) de la télécommande pour effectuer cette opération.				▼
Vit. diaporama	Vous pouvez sélectionner la vitesse du diaporama pendant sa diffusion. Vous pouvez également utiliser la touche ◀ (Lecture) ou ▶ (Pause) de la télécommande pour effectuer cette opération.				▼
Effet du diaporama	Vous pouvez définir divers types d'effets pour le diaporama.				▼
Musique de fond activ. / désac.	Vous pouvez lancer ou arrêter une musique de fond.				▼
Paramètres de musique de fond	Vous pouvez définir et sélectionner la musique de fond lors de l'affichage d'une photo ou d'un diaporama.				▼
Zoom	Vous pouvez zoomer sur les images lorsque vous êtes en mode Plein écran.				▼
Pivoter	Vous pouvez faire pivoter les images.				▼

 Si vous appuyez sur le bouton **INFO** alors qu'un nom de périphérique est sélectionné, des informations s'affichent sur le périphérique en question.

 Si vous appuyez sur le bouton **INFO** alors qu'un fichier est sélectionné, des informations s'affichent sur le fichier en question.

Fonctions avancées

A propos de la fonction AllShare™

AllShare™ connecte votre téléviseur et vos téléphones portables/appareils Samsung compatibles via un réseau. Vous pouvez ainsi être averti, sur l'écran de votre téléviseur, de la réception d'appels, lire des messages SMS ou encore afficher les programmes définis sur votre téléphone portable. Vous pouvez, en outre, lire du contenu multimédia (photos, vidéos et musique) enregistré sur votre téléphone portable ou d'autres appareils (un PC, par exemple) en le contrôlant via le réseau. Enfin, vous pouvez utiliser votre téléviseur pour explorer des pages Web sur vos téléphones portables.

✎ Pour plus d'informations, rendez-vous sur "www.samsung.com" ou contactez le centre d'appel Samsung. Il peut s'avérer nécessaire d'installer des logiciels supplémentaires sur l'appareil mobile. Pour plus d'informations, reportez-vous au mode d'emploi de l'appareil concerné.

Configuration de la fonction AllShare™

☰ MENU → Réseau → Paramètres AllShare → ENTER [↵]

Paramètres AllShare

■ **Média (Activé / Arrêt):**
active ou désactive la fonction multimédia. Lorsque la fonction Média est activée, il est possible de contrôler du contenu multimédia à l'aide d'un téléphone mobile ou d'autres appareils prenant en charge la fonction DLNA DMC.

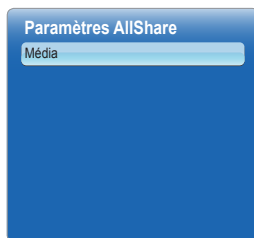

• L'image affichée peut varier en fonction du modèle.

Média

Affiche la liste des téléphones mobiles ou appareils connectés qui ont été configurés avec ce téléviseur en vue d'utiliser la fonction **Média**.

✎ La fonction Média est disponible sur tous les appareils prenant en charge la fonction DLNA DMC.

- **Autor. / Refusé:** autorise/bloque les appareils.
- **Supprimer :** supprime les appareils de la liste.

✎ Cette fonction efface simplement le nom de l'appareil de la liste. Si l'appareil effacé s'allume ou tente de se reconnecter au téléviseur, il est possible qu'il apparaisse à nouveau dans la liste.

Utilisation de la fonction Média

Une fenêtre d'alarme informe l'utilisateur que le contenu multimédia (vidéos, photos, musique) provenant d'un téléphone portable va s'afficher sur le téléviseur. Le contenu est lu automatiquement 3 secondes après l'affichage de la fenêtre d'alarme. Si vous appuyez sur le bouton RETURN ou EXIT lorsque la fenêtre d'alarme s'affiche, le contenu multimédia n'est pas lu.

REMARQUE

- S'il s'agit de la première exécution de la fonction Média, la fenêtre contextuelle d'avertissement s'affiche. Appuyez sur le bouton ENTER [↵] pour sélectionner **Autoriser** et vous pourrez utiliser la fonction **Média** sur ce dispositif.
- Pour désactiver la transmission du contenu multimédia en provenance du téléphone portable, définissez l'option **Média** sur **Arrêt** dans les **Paramètres AllShare**.
- En fonction de sa résolution et de son format, il se peut que le contenu ne soit pas lu sur le téléviseur.
- Il se peut que les boutons ENTER [↵] et ◀ / ▶ ne fonctionnent pas avec certains types de contenu multimédia.
- Il est possible de contrôler la lecture de contenu multimédia à l'aide de l'appareil mobile. Pour plus d'informations, reportez-vous au mode d'emploi de l'appareil concerné.

Fonctions avancées

Anynet+

En quoi consiste Anynet+ ?

Anynet+ est une fonction qui vous permet de contrôler tous les appareils Samsung connectés compatibles Anynet+ à l'aide de votre télécommande Samsung. Le système Anynet+ peut être utilisé uniquement avec les appareils Samsung disposant de la fonction Anynet+. Pour savoir si votre périphérique Samsung dispose de cette fonction, vérifiez si le logo Anynet+ est apposé dessus.

- Vous pouvez commander n'importe quel appareil Anynet+ à l'aide de la télécommande, et non des boutons du téléviseur.
- Il se peut que la télécommande du téléviseur ne fonctionne pas dans certaines situations. Dans ce cas, sélectionnez de nouveau le périphérique Anynet+.
- Les fonctions Anynet+ ne sont pas opérationnelles sur les produits d'autres fabricants.
- Pour plus d'informations sur la méthode de connexion des périphériques externes, consultez le mode d'emploi approprié.

Connexion à un système home cinéma

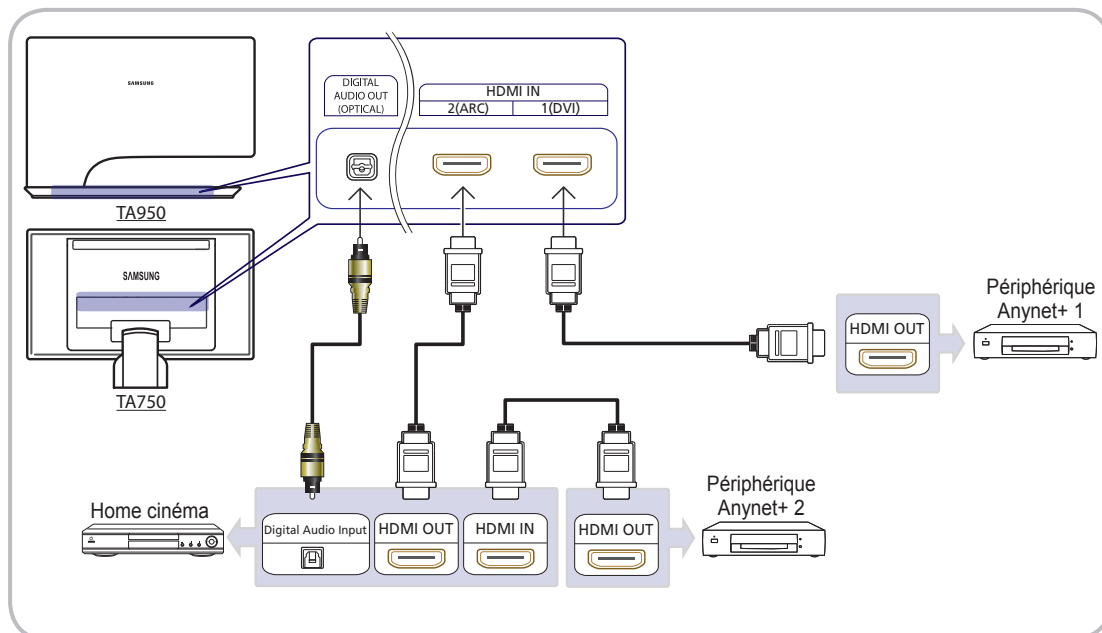

1. À l'aide d'un câble HDMI, reliez la prise **HDMI IN (1(DVI), 2(ARC))** du téléviseur à la prise **HDMI OUT** du périphérique Anynet+ correspondant.
2. À l'aide d'un câble HDMI, reliez la prise **HDMI IN** du système home cinéma à la prise **HDMI OUT** de l'appareil Anynet+ correspondant.



REMARQUE

- Connectez le câble optique entre la prise **DIGITAL AUDIO OUT (OPTICAL)** de votre téléviseur et l'entrée Digital Audio (Audio numérique) de votre système home cinéma.
- En suivant les instructions de connexion ci-dessus, la prise Optical (Optique) diffuse du son sur 2 canaux uniquement. Vous n'entendrez du son qu'au niveau des haut-parleurs avant, gauche et droit et du caisson de basses de votre système home cinéma. Pour écouter du contenu audio 5.1, branchez la prise **DIGITAL AUDIO OUT (OPTICAL)** du lecteur DVD ou du décodeur satellite (c'est-à-dire, le périphérique Anynet 1 ou 2) directement sur l'amplificateur ou sur le système home cinéma, et non sur le téléviseur.
- Vous ne pouvez connecter qu'un seul système home cinéma.
- Vous pouvez connecter un appareil Anynet+ à l'aide du câble HDMI. Il se peut que certains câbles HDMI ne prennent pas en charge les fonctions Anynet+.
- Anynet+ fonctionne lorsque l'appareil AV compatible est en veille ou en marche.
- Le système Anynet+ prend en charge jusqu'à 12 appareils AV. Vous pouvez connecter jusqu'à 3 appareils du même type.

Fonctions avancées

Menu Anynet+

Le menu Anynet+ varie selon le type et l'état des appareils Anynet+ connectés au téléviseur.

Menu Anynet+	Description
Voir télévision	Fait basculer le mode Anynet+ en mode de diffusion TV.
Liste d'appareils	Affiche la liste des appareils Anynet+.
(nom_appareil) MENU	Affiche les menus de l'appareil connecté. Par exemple, si un graveur DVD est connecté, son menu de disque s'affiche.
(nom_appareil) Outils	Affiche le menu des outils de l'appareil connecté. Par exemple, si un graveur DVD est connecté, son menu de lecture s'affiche.  Ce menu n'est pas disponible avec tous les appareils.
(nom_appareil) Menu titre	Affiche le menu de titres de l'appareil connecté. Par exemple, si un graveur DVD est connecté, son menu de titres s'affiche.  Ce menu n'est pas disponible avec tous les appareils.
Récepteur	Le son est diffusé par l'intermédiaire du récepteur.

Si plusieurs enregistreurs sont connectés, ils s'affichent sous la forme (*enregistreur) ; si un seul enregistreur est connecté, il s'affiche sous la forme (*nom_appareil).

Configuration d'Anynet+



MENU  → **Système** → **Anynet+ (HDMI-CEC)** → ENTER 

■ Anynet+ (HDMI-CEC) (Arrêt / Activé)

Pour utiliser la fonction Anynet+, l'option **Anynet+ (HDMI-CEC)** doit être définie sur **Activé**.

 Lorsque la fonction **Anynet+ (HDMI-CEC)** est désactivée, toutes les activités qui y sont associées sont indisponibles.

■ Arrêt automatique (Non / Oui) : configuration de l'arrêt automatique d'un appareil Anynet+ lorsque le téléviseur est mis hors tension.

 Si la fonction **Arrêt automatique** est définie sur **Oui**, les périphériques externes en cours d'exécution s'éteindront en même temps que le téléviseur. Toutefois, si un appareil est en train d'enregistrer, il peut ne pas s'éteindre.

 N'est peut-être pas pris en charge en fonction du périphérique.

Basculement entre des appareils Anynet+

1. Appuyez sur le bouton **TOOLS** pour sélectionner **Anynet+ (HDMI-CEC)**. Appuyez ensuite sur le bouton ENTER pour sélectionner **Liste d'appareils**.

 Si l'appareil de votre choix est introuvable, sélectionnez **Rafraîchir** pour actualiser la liste.

2. Sélectionnez un appareil et appuyez sur le bouton ENTER . Vous pouvez basculer vers l'appareil sélectionné.

 Le menu **Liste d'appareils** s'affiche uniquement lorsque vous définissez l'option **Anynet+ (HDMI-CEC)** sur **Activé** dans le menu **Système**.



- Le basculement vers l'appareil sélectionné peut prendre 2 minutes. Il est impossible d'annuler une opération de basculement en cours.

- Si vous avez choisi un mode d'entrée externe en appuyant sur le bouton **SOURCE**, il est impossible d'utiliser la fonction Anynet+. Veuillez à basculer vers un appareil Anynet+ à l'aide de la **Liste d'appareils**.

Fonctions avancées

■ Ecoute via un récepteur

Vous pouvez diffuser du son via un récepteur (c'est-à-dire un système home cinéma) au lieu du **Haut-parleur TV**.

1. Sélectionnez **Récepteur** et définissez l'option sur **Activé**.
2. Appuyez sur le bouton EXIT pour quitter le menu.
 -  Si votre récepteur ne prend en charge que l'audio, il se peut qu'il ne figure pas dans la liste d'appareils.
 -  Le récepteur fonctionnera lorsque vous aurez correctement raccordé la prise d'entrée optique du récepteur à la prise **DIGITAL AUDIO OUT (OPTICAL)** du téléviseur.
 -  Lorsque le récepteur (p. ex. Home cinéma) est configuré sur **Activé**, vous pouvez écouter le son sortant de la prise optique du téléviseur. Lorsque le téléviseur affiche un signal DTV (antenne), il diffuse un son 5.1 canaux vers le récepteur. Si la source est un composant numérique (un lecteur DVD, par exemple) connecté au téléviseur via HDMI, seul un son 2 canaux est diffusé par le récepteur.

Utilisation de la fonction ARC

Vous pouvez écouter le son au moyen d'un récepteur connecté au câble HDMI sans qu'un câble optique distinct ne soit nécessaire.

1. Sélectionnez **Récepteur** et définissez l'option sur **Activé**.
2. Appuyez sur le bouton EXIT pour quitter le menu.
 -  Pour utiliser la fonction ARC, un récepteur qui prend en charge les fonctionnalités HDMI-CEC et ARC doit être connecté au port **HDMI IN 2 (ARC)**.
 -  Pour désactiver la fonction ARC, définissez le **Récepteur** sur **Arrêt**. Même si le téléviseur transmet le signal ARC de manière continue, le récepteur sera bloqué et ne recevra pas le signal.

Fonctions avancées

Résolution des problèmes Anynet+







Problème	Solution possible
Anynet+ ne fonctionne pas.	<ul style="list-style-type: none">• Vérifiez que l'appareil est compatible Anynet+. Le système Anynet+ ne prend en charge que les appareils compatibles Anynet+.• Un seul récepteur (home cinéma) peut être connecté.• Vérifiez que le cordon d'alimentation de l'appareil Anynet+ est bien connecté.• Vérifiez la connexion des câbles vidéo/audio/HDMI du périphérique Anynet+.• Vérifiez que l'option Anynet+ (HDMI-CEC) est définie sur Activé dans le menu de configuration d'Anynet+.• Vérifiez que la télécommande du téléviseur est en mode TV.• Vérifiez que la télécommande est compatible avec Anynet+.• Anynet+ ne fonctionne pas dans toutes les conditions. (Recherche de chaînes, utilisation de Smart Hub ou Plug & Play (configuration initiale), etc.)• Lorsque vous branchez ou retirez le câble HDMI, veillez à relancer une recherche d'appareils ou à éteindre et rallumer votre téléviseur.• Vérifiez que la fonction Anynet+ de l'appareil Anynet+ est activée.
Je veux démarrer Anynet+.	<ul style="list-style-type: none">• Assurez-vous que le périphérique Anynet+ est bien connecté au téléviseur et que la fonction Anynet+ (HDMI-CEC) est définie sur Activé dans le menu de configuration d'Anynet+.• Appuyez sur le bouton TOOLS pour afficher le menu Anynet+ et sélectionnez le menu de votre choix.
Je veux quitter Anynet+.	<ul style="list-style-type: none">• Sélectionnez Voir télévision dans le menu Anynet+.• Appuyez sur le bouton SOURCE de la télécommande et choisissez un appareil non compatible Anynet+.• Appuyez sur ▲P▼ et PRE-CH pour modifier le mode TV. (Remarque : le bouton de chaîne ne fonctionne que si aucun appareil Anynet+ à tuner incorporé n'est connecté.)
Le message "Connexion à Anynet+..." apparaît à l'écran.	<ul style="list-style-type: none">• Il est impossible d'utiliser la télécommande lorsque vous configurez Anynet+ ou basculez vers un mode d'affichage.• La télécommande n'est utilisable qu'au terme de la configuration d'Anynet+ ou du passage vers un mode d'affichage.
La lecture ne démarre pas sur l'appareil Anynet+.	<ul style="list-style-type: none">• Vous ne pouvez pas utiliser la fonction de lecture lorsque Plug & Play (configuration initiale) est en cours.
Le périphérique connecté ne s'affiche pas.	<ul style="list-style-type: none">• Vérifiez que l'appareil est compatible avec les fonctions Anynet+.• Vérifiez que le câble HDMI est bien connecté.• Vérifiez que l'option Anynet+ (HDMI-CEC) est définie sur Activé dans le menu de configuration d'Anynet+.• Lancez une nouvelle recherche d'appareils Anynet+.• Vous pouvez uniquement connecter un appareil Anynet+ à l'aide du câble HDMI. Il se peut que certains câbles HDMI ne prennent pas en charge les fonctions Anynet+.• Si la connexion est interrompue à cause d'une coupure de courant ou parce que le câble HDMI a été déconnecté, effectuez une nouvelle recherche d'appareils.
Le son du téléviseur n'est pas diffusé par le récepteur.	<ul style="list-style-type: none">• Connectez le téléviseur au récepteur à l'aide du câble optique.• La fonction ARC permet une sortie numérique du son à l'aide du port HDMI IN 2(ARC) et ne peut être pilotée que lorsque le téléviseur est connecté à un récepteur audio compatible.

Informations supplémentaires





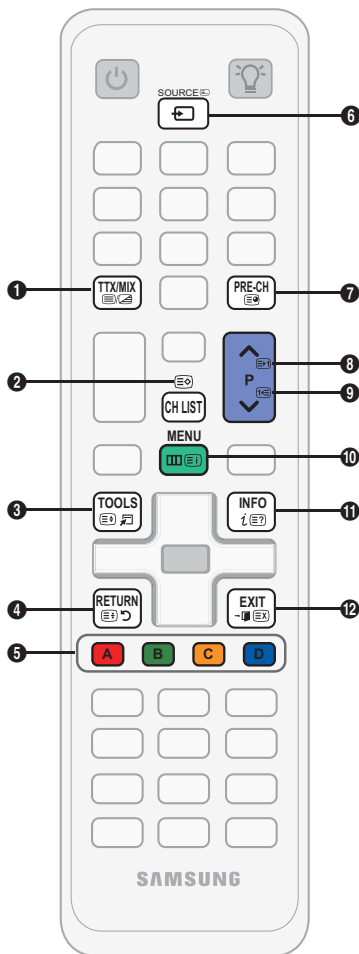

Fonction de télétexte Chaîne analogique

La page d'index du télétexte contient des instructions sur l'utilisation du service. Pour que les informations du télétexte s'affichent correctement, la réception des chaînes doit être stable. Autrement, des informations pourraient manquer ou certaines pages ne pas s'afficher.

 Vous pouvez changer de page de télétexte en appuyant sur les boutons numériques de la télécommande.

- 1  (Télétexte activé/mix/désactivé) : active le mode télétexte pour la chaîne choisie. Appuyez deux fois sur ce bouton pour superposer le mode Télétexte à l'émission en cours de diffusion. Appuyez sur le bouton une nouvelle fois pour quitter le système télétexte.
- 2  (mémoriser) : permet de mémoriser les pages télétexte.
- 3  (taille) : permet d'afficher la moitié supérieure de l'écran en caractères deux fois plus grands. Pour afficher le texte dans la moitié inférieure de l'écran, appuyez une nouvelle fois sur ce bouton. Pour rétablir l'affichage normal, appuyez dessus une fois de plus.
- 4  (stop) : arrête l'affichage sur la page en cours, au cas où plusieurs pages supplémentaires suivraient automatiquement. Pour annuler, appuyez de nouveau sur cette touche.
- 5 Boutons de couleur (rouge, vert, jaune, bleu) : si la société de radiodiffusion utilise le système FASTEXT, les différents sujets traités dans la page télétexte disposent d'un code couleur et peuvent être sélectionnés à l'aide des boutons de couleur de la télécommande. Appuyez sur la couleur correspondant au sujet de votre choix. Une nouvelle page avec code couleur est affichée. Les éléments peuvent être sélectionnés de la même manière. Pour afficher la page précédente ou la page suivante, appuyez sur le bouton de couleur correspondant.
- 6  (mode) : permet de sélectionner le mode Télétexte (LIST/FLOF).
Si vous appuyez sur ce bouton alors que le mode LIST est sélectionné, il passe en mode d'enregistrement de liste. Dans ce mode, vous pouvez enregistrer une page télétexte dans une liste à l'aide du bouton  (mémoriser).



- 7  (page secondaire) : permet d'afficher une page secondaire.
- 8  (page suivante) : page suivante du télétexte.
- 9  (page précédente) : page précédente du télétexte.
- 10  (index) : permet d'afficher la page d'index du télétexte (sommaire).
- 11  (afficher) : affiche le texte masqué (les réponses à un questionnaire, par exemple). Pour rétablir le mode d'affichage normal, appuyez de nouveau sur ce bouton.
- 12  (annuler) : réduit l'écran télétexte pour le superposer à l'émission en cours.

Page de Télétexte type

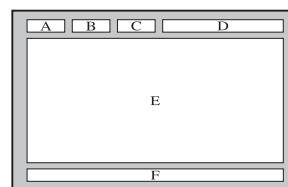

Catégorie	Contenu
A	Numéro de la page sélectionnée.
B	Identité de la chaîne émettrice.
C	Numéro de la page actuelle ou indications de recherche.
D	Date et heure.
E	Texte.
F	Informations sur l'état. Informations FASTEXT.

Informations supplémentaires

Assemblage des câbles

Le serrecâble permet de dissimuler câbles derrière le support.

TA750

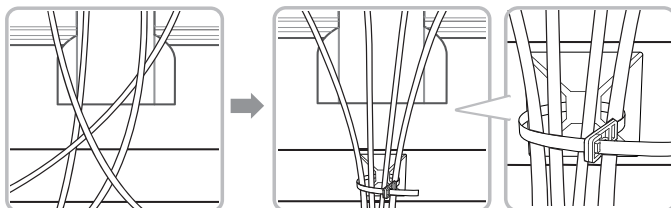

TA950

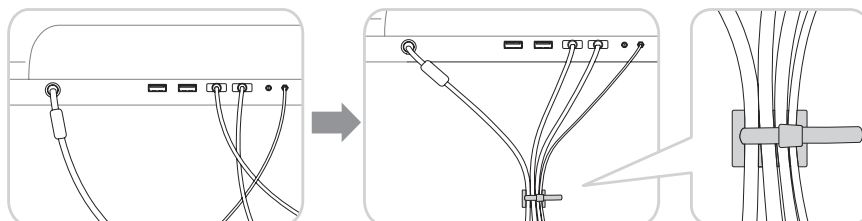

📎 La couleur et l'aspect du produit peuvent varier en fonction du modèle, et ses spécifications peuvent être modifiées sans préavis pour des raisons d'amélioration des performances.

Verrou antivol Kensington

Le verrou antivol Kensington n'est pas fourni par Samsung. L'antivol Kensington est un dispositif utilisé pour fixer physiquement le système lorsqu'il est utilisé dans un endroit public. L'aspect du verrou et la méthode de verrouillage peuvent différer de l'illustration en fonction du fabricant. Consultez le manuel fourni avec le verrou Kensington pour obtenir des instructions d'utilisation supplémentaires.

📎 Une icône "K" est présente à l'arrière du téléviseur. Un verrou Kensington se trouve à côté de l'icône "K".

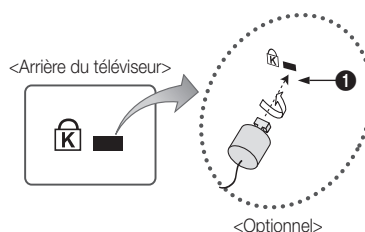

Pour verrouiller l'appareil, procédez comme suit :

1. Enroulez le câble de verrouillage Kensington autour d'un objet large et fixe tel qu'un bureau ou une chaise.
2. Glissez le bout du câble auquel est attaché le verrou dans la boucle du câble de verrouillage Kensington.
3. Insérez le dispositif de verrouillage dans la fente Kensington de l'appareil (1).
4. Fermez le verrou.

- L'image affichée peut varier en fonction du modèle.

📎 Ces instructions sont d'ordre général. Pour de plus amples informations, consultez le manuel d'utilisation fourni avec le dispositif de verrouillage.

📎 Le dispositif de verrouillage est vendu séparément.

📎 L'emplacement du verrou Kensington peut varier en fonction du modèle.

Informations supplémentaires

Résolution des problèmes

Si vous avez des questions sur le téléviseur, commencez par consulter la liste ci-dessous. Si aucune de ces solutions de dépannage ne s'applique à votre problème, rendez-vous sur le site "www.samsung.com", puis cliquez sur Assistance ou contactez le centre d'appels dont les coordonnées figurent sur la dernière page de ce manuel.

Problèmes	Solutions et explications
Connexion PC	
Le message Mode non pris en charge est affiché.	<ul style="list-style-type: none"> Réglez la fréquence et la résolution de sortie de votre PC pour qu'elles correspondent aux résolutions prises en charge par le téléviseur (p. 20).
PC reste affiché dans la liste Source, même si aucun ordinateur n'est connecté.	<ul style="list-style-type: none"> Cela est tout à fait normal ; la mention "PC" apparaît toujours dans la liste Source.
La qualité de la vidéo est bonne, mais aucun son n'est émis.	<ul style="list-style-type: none"> Si vous utilisez une connexion HDMI, vérifiez le paramètre de sortie audio sur votre PC.
Qualité de l'image	<p>Exécutez tout d'abord le Test de l'image pour vérifier que votre téléviseur affiche correctement l'image de test. (Accédez à MENU - Assistance - Diagnost. auto. - Test de l'image) (p. 45)</p> <p>Si l'image de test s'affiche correctement, sa qualité médiocre peut être due à la source ou au signal.</p>
La qualité de l'image affichée par le téléviseur n'est pas aussi bonne que dans le magasin.	<ul style="list-style-type: none"> Si vous possédez un décodeur câble/boîtier décodeur analogique, passez à un décodeur numérique. Utilisez des câbles HDMI ou Composant pour fournir une qualité d'image HD (haute définition). Abonnés câble/satellite : essayez les chaînes HD dans la liste des canaux. Connexion de l'antenne : essayez les chaînes HD après avoir effectué une mémorisation automatique. <ul style="list-style-type: none"> De nombreuses chaînes HD sont mises à niveau à partir de contenu SD (Standard Definition). Réglez la résolution de sortie vidéo du décodeur câble/boîtier décodeur sur 1080i ou 720p. Veillez à respecter la distance minimale recommandée entre vous et le téléviseur (distance basée sur la taille et la définition du signal).
L'image est déformée : erreur macrobloc, petit bloc, points, pixelisation.	<ul style="list-style-type: none"> La compression de contenu vidéo peut engendrer une déformation de l'image, en particulier pour les mouvements rapides comme le sport et les films d'action. Un niveau de signal faible ou de mauvaise qualité peut déformer l'image. Il ne s'agit pas d'un problème lié au téléviseur. Utiliser un téléphone portable à proximité d'un téléviseur (jusqu'à 1 m environ) peut constituer une source de parasites visuels sur les téléviseurs analogiques et numériques.
Couleur incorrecte ou manquante.	<ul style="list-style-type: none"> Si vous utilisez une connexion Composant, vérifiez que les câbles sont connectés aux prises adéquates. Des raccordements desserrés ou incorrects peuvent engendrer des problèmes au niveau de la couleur ou un écran vide.
La couleur ou la luminosité est de mauvaise qualité.	<ul style="list-style-type: none"> Réglez les options Image dans le menu du téléviseur (Sélectionnez Mode Image / Couleur / Luminosité / Netteté) (p. 29) Réglez l'option Mode éco. dans le menu du téléviseur (accédez à MENU - Système - Solution Eco - Mode éco.) (p. 42) Essayez de réinitialiser l'image pour en afficher les paramètres par défaut (Accédez à MENU - Image - Réinit. param. img) (p. 34)
Il y a une ligne pointillée sur les bords de l'écran.	<ul style="list-style-type: none"> Si la taille de l'image est réglée sur Adapter à écran, remplacez cette valeur par 16:9 (p. 30). Changez la résolution du décodeur câble/boîtier décodeur.
L'image est en noir et blanc.	<ul style="list-style-type: none"> Si vous utilisez une entrée composite AV, connectez le câble vidéo (jaune) au connecteur vert de l'entrée Composant 1 du téléviseur.
Lors d'un changement de chaîne, l'image se bloque, est déformée ou s'affiche avec un léger décalage.	<ul style="list-style-type: none"> En cas de raccordement à un décodeur câble, essayez de réinitialiser ce dernier. Rebranchez le cordon d'alimentation secteur et patientez jusqu'au redémarrage du décodeur câble. Cette opération peut prendre jusqu'à 20 minutes. Réglez la résolution de sortie du décodeur câble sur 1080i ou 720p.
3D	
Les lunettes 3D actives ne fonctionnent pas correctement	<ul style="list-style-type: none"> Vérifiez que les lunettes sont allumées. En cas de proximité avec un autre appareil 3D ou électronique, il est possible que les lunettes 3D actives ne fonctionnent pas correctement. En cas de problème, placez les autres appareils électroniques le plus loin possible des lunettes actives 3D
L'écran semble scintiller légèrement lorsque vous regardez des images 3D.	<ul style="list-style-type: none"> Il se peut que l'écran scintille légèrement lorsque vous regardez des images 3D sous une lampe fluorescente (50 Hz à 60 Hz), une lampe à 3 longueurs d'onde ou une lumière stroboscopique. Si tel est le cas, atténuez l'intensité de l'éclairage ou éteignez la lumière.
Les images 3D sont déformées.	<ul style="list-style-type: none"> La distance de visualisation idéale doit correspondre à au moins trois fois la hauteur de l'écran. Nous recommandons également une position assise où les yeux du spectateur sont au même niveau que l'écran.

Informations supplémentaires

Problèmes	Solutions et explications
Les batteries des lunettes 3D sont rapidement déchargées	<ul style="list-style-type: none"> Eteignez les lunettes 3D lorsque vous ne les utilisez pas. Laisser les lunettes 3D allumées réduira la durée de vie de la batterie.
Qualité sonore	<p>Exécutez tout d'abord le Test du son pour vérifier que le système audio de votre téléviseur fonctionne correctement. (Accédez à MENU - Assistance - Diagnost. auto. - Test du son.) (p. 45)</p> <p>Si le système audio fonctionne correctement (OK), le problème lié au son peut provenir de la source ou du signal.</p>
Il n'y a aucun son ou celui-ci est trop faible au volume maximum.	<ul style="list-style-type: none"> Vérifiez le volume de l'appareil externe connecté à votre téléviseur.
La qualité d'image est bonne, mais aucun son n'est émis.	<ul style="list-style-type: none"> Réglez l'option Sélection Haut-parleur sur Haut-parleur TV dans le menu Son. (p. 36) Si vous utilisez un appareil externe, assurez-vous que les câbles audio sont raccordés aux prises d'entrée audio appropriées du téléviseur. Si vous utilisez un périphérique externe, vérifiez l'option de sortie audio du périphérique. (Par exemple, il se peut que vous deviez remplacer l'option audio de votre décodeur câble par HDMI si vous utilisez la connexion HDMI.) Si vous utilisez un câble DVI-HDMI, un câble audio distinct est requis. Si votre téléviseur est équipé d'une prise casque, assurez-vous que rien n'y est connecté.
Les haut-parleurs émettent un son inhabituel.	<ul style="list-style-type: none"> Vérifiez les connexions des câbles. Vérifiez qu'aucun câble vidéo n'est raccordé à une entrée audio. Pour les connexions de télédistribution (câble) ou antenne, vérifiez l'intensité du signal. Un niveau de signal faible peut provoquer une distorsion sonore.
Aucune image, aucune vidéo	
La télévision ne s'allume pas.	<ul style="list-style-type: none"> Vérifiez que le cordon d'alimentation secteur est branché correctement sur la prise murale et sur le téléviseur. Vérifiez que la prise murale est opérationnelle. Essayez d'appuyer sur le bouton POWER du téléviseur pour vous assurer que le problème n'est pas dû à la télécommande. Si le téléviseur s'allume, reportez-vous au problème "La télécommande ne fonctionne pas" ci-après.
Le téléviseur s'éteint automatiquement.	<ul style="list-style-type: none"> Vérifiez que la fonction Veille est définie sur Arrêt dans le menu Système (p. 41). Si votre PC est connecté au téléviseur, vérifiez les paramètres d'alimentation de votre PC. Vérifiez que le cordon d'alimentation secteur est branché correctement sur la prise murale et sur le téléviseur. Lorsque vous regardez la télévision sur une connexion de télédistribution (câble) ou antenne, le téléviseur s'éteint après 10 à 15 minutes en l'absence de signal.
Aucune image/vidéo n'est affichée.	<ul style="list-style-type: none"> Vérifiez le raccordement des câbles (retirez tous les câbles connectés au téléviseur et aux appareils externes, puis rebranchez-les). Réglez les sorties vidéo de vos périphériques externes (décodeur câble/boîtier décodeur, DVD, Blu-ray, etc.) pour faire correspondre les connexions à l'entrée du téléviseur. Par exemple, si la sortie d'un disque dur externe est une sortie HDMI, elle doit être reliée à une entrée HDMI du téléviseur. Vérifiez que les appareils connectés sont sous tension. Veillez à sélectionner la source appropriée du téléviseur en appuyant sur le bouton SOURCE de la télécommande du téléviseur.
Connexion RF (câble/antenne)	
Le téléviseur ne reçoit pas toutes les chaînes.	<ul style="list-style-type: none"> Vérifiez que le câble de l'antenne est raccordé correctement. Essayez la fonction Plug & Play (configuration initiale) pour ajouter des chaînes disponibles à la liste. Choisissez MENU - Système - Plug & Play (Configuration initiale) et attendez que toutes les chaînes disponibles soient mémorisées (p. 14). Vérifiez que l'antenne est positionnée correctement.
L'image est déformée : erreur macrobloc, petit bloc, points, pixelisation.	<ul style="list-style-type: none"> La compression de contenu vidéo peut provoquer une déformation de l'image, en particulier pour les mouvements rapides comme le sport et les films d'action. Un niveau de signal faible peut déformer l'image. Il ne s'agit pas d'un problème lié au téléviseur.
Connexion réseau	
La connexion au réseau sans fil a échoué.	<ul style="list-style-type: none"> La clé USB sans fil Samsung est requise pour utiliser un réseau sans fil. Assurez-vous que le paramètre de connexion réseau est défini sur Sans fil. Assurez-vous que le téléviseur est connecté à un routeur IP sans fil.
La mise à niveau du logiciel sur le réseau échoue.	<ul style="list-style-type: none"> Sélectionnez Test réseau dans le menu Réseau pour confirmer la connexion. Si vous disposez de la dernière version du logiciel, la mise à niveau ne sera pas effectuée.
Enregistrement / fonction Timeshift	
Le périphérique USB n'est pas reconnu ou un Formatage périph., Vérif. périphérique ou Test de perf. du périph. a échoué.	<ul style="list-style-type: none"> Reportez-vous au manuel du périphérique USB pour vérifier si celui-ci prend en charge l'enregistrement. Si le périphérique USB est équipé d'un verrou, veillez à ce qu'il soit désactivé. Vérifiez si le périphérique USB peut être formaté lorsqu'il est connecté au PC. Connectez le périphérique USB au téléviseur et formatez-le (le formatage peut échouer par intermittence). Si un Test de perf. du périph. ou le formatage a échoué, cela signifie qu'un problème est survenu au niveau du matériel USB ou que les performances du matériel USB sont trop faibles.

Informations supplémentaires

Problèmes	Solutions et explications
Un message m'invite à formater un périphérique USB qui fonctionne correctement.	<ul style="list-style-type: none"> • Si le périphérique USB est équipé d'un verrou, veillez à ce qu'il soit désactivé. • Récupérez le périphérique USB à l'aide de la fonction de récupération dans Vérif. périphérique.
La fonction d'enregistrement ne fonctionne pas.	<ul style="list-style-type: none"> • Assurez-vous qu'un périphérique USB est connecté. • Assurez-vous que la chaîne est une chaîne numérique pouvant être enregistrée. • Si le signal est faible ou inexistant, la fonction d'enregistrement se ferme automatiquement. • Si la mémoire du périphérique USB est pleine, le téléviseur n'enregistre pas. Assurez-vous que ce n'est pas le cas.
Mode Timeshift ne fonctionne pas.	<ul style="list-style-type: none"> • Assurez-vous qu'un périphérique USB est connecté. • Les stations de radio et les programmes analogiques ne sont pas pris en charge. • Les canaux de diffusion de données ne sont pas pris en charge. • Si le signal est faible ou inexistant, la fonction Mode Timeshift se ferme automatiquement. • La fonction Mode Timeshift ne peut pas être utilisée si la mémoire du périphérique USB est pleine. Assurez-vous que ce n'est pas le cas.
Un message indique qu'un problème est survenu lors du test de performance, et les fonctions d'enregistrement et Timeshift Mode ne fonctionnent pas.	<ul style="list-style-type: none"> • Vous pouvez rencontrer ces problèmes si vous utilisez un périphérique USB de faible performance qui ne prend pas en charge l'enregistrement. Nous recommandons d'utiliser un disque dur USB de 5 400 tr/min. minimum. Toutefois, les disques durs USB de type RAID ne sont pas pris en charge.
Un enregistrement programmé a échoué.	<ul style="list-style-type: none"> • Les enregistrements programmés sont désactivés pour certaines opérations (formatage, test de performance, vérification d'erreur, suppression) qui accèdent au système de fichiers d'un périphérique USB. • Si aucun périphérique USB n'est connecté, le téléviseur n'enregistre pas à l'heure de début programmée. • Si la mémoire du périphérique USB est pleine, le téléviseur n'enregistre pas. Assurez-vous que ce n'est pas le cas. • Si vous enregistrez un programme sur une chaîne verrouillée à l'aide du Contrôle Parental, la fenêtre de saisie du code PIN apparaît lorsque vous essayez de lire l'enregistrement.
Le téléviseur arrête d'enregistrer alors que plusieurs périphériques d'enregistrement sont connectés.	<ul style="list-style-type: none"> • Si plusieurs périphériques d'enregistrement sont connectés et que la mémoire du périphérique défini en tant que "Périph. enregistr. défaut" est pleine, l'enregistrement est interrompu. Réessayez d'enregistrer. Le périphérique disposant du plus d'espace disponible est alors automatiquement défini en tant que "Périph. enregistr. défaut" et le téléviseur reprend l'enregistrement.
Autres	
L'image ne s'affiche pas en mode plein écran.	<ul style="list-style-type: none"> • Des barres noires s'affichent de chaque côté des chaînes HD lors de l'affichage de contenu SD (4:3) mis à niveau. • Des barres noires s'affichent en haut et en bas des films dont le format d'image est différent de celui de votre téléviseur. • Définissez les options de format d'image de votre appareil externe ou téléviseur sur Plein écran.
La télécommande ne fonctionne pas.	<ul style="list-style-type: none"> • Vérifiez que la polarité (+/-) des piles de la télécommande est respectée. • Nettoyez la lentille de la télécommande. • Essayez de diriger directement la télécommande vers le téléviseur à une distance de 1,5 à 1,8 m.
La télécommande du décodeur câble/boîtier décodeur ne fonctionne pas.	<ul style="list-style-type: none"> • Programmez la télécommande du décodeur câble/boîtier décodeur de telle sorte qu'elle puisse commander le téléviseur. Consultez le mode d'emploi du décodeur câble/boîtier décodeur pour obtenir le code du téléviseur SAMSUNG.
Le message Mode non pris en charge est affiché.	<ul style="list-style-type: none"> • Vérifiez la résolution prise en charge du téléviseur et réglez la résolution de sortie de l'appareil externe en conséquence (p. 20).
Une odeur de plastique se dégage du téléviseur.	<ul style="list-style-type: none"> • Cette odeur est normale et s'atténuera avec le temps.
L'option Informations de signal du téléviseur n'est pas disponible dans le menu de test du diagnostic automatique.	<ul style="list-style-type: none"> • Cette fonction n'est disponible qu'avec des chaînes numériques avec connexion d'antenne (RF/coaxial) (p. 45).
Le téléviseur penche sur le côté.	<ul style="list-style-type: none"> • Retirez le support de base du téléviseur et remontez-le.
Le montage du support de base s'effectue difficilement.	<ul style="list-style-type: none"> • Veillez à placer le téléviseur sur une surface plane. Si vous ne parvenez pas à retirer les vis du téléviseur, utilisez un tournevis aimanté.
Le menu des chaînes est grisé (indisponible).	<ul style="list-style-type: none"> • Le menu Canal n'est disponible que si la source TV est sélectionnée.

Informations supplémentaires

Problèmes	Solutions et explications
Vos paramètres sont perdus après 30 minutes ou à chaque mise hors tension du téléviseur.	<ul style="list-style-type: none"> Si le téléviseur est en mode Enr. démo, les paramètres audio et vidéo sont réinitialisés toutes les 30 minutes. Remplacez le mode Enr. démo par le mode Util. domicile dans la procédure Plug & Play (configuration initiale). Appuyez sur le bouton SOURCE pour sélectionner le mode TV. Accédez ensuite à MENU → Système → Plug & Play (configuration initiale) → ENTER  (p. 14).
Perte intermittente du signal audio ou vidéo.	<ul style="list-style-type: none"> Vérifiez le raccordement des câbles ; rebranchez-les au besoin. Une perte de l'image ou du son peut être provoquée par l'utilisation de câbles trop rigides ou épais. Veillez à ce que les câbles soient suffisamment souples pour une utilisation à long terme. En cas d'installation du téléviseur en position murale, nous vous recommandons d'utiliser des câbles avec des connecteurs de 90 degrés.
Des petites particules sont visibles lorsque vous observez de près le bord du cadre du téléviseur.	<ul style="list-style-type: none"> Elles font partie de la conception du produit et ne constituent pas un défaut.
Le menu PIP n'est pas disponible.	<ul style="list-style-type: none"> La fonctionnalité PIP n'est disponible que lorsque vous utilisez une source HDMI, PC ou Composant (p. 45).
Message "Scramble signal" ou "Weak Signal/No Signal".	<ul style="list-style-type: none"> Si vous utilisez une CARTE CAM (CI/CI+), vérifiez qu'elle est installée dans la fente de l'interface commune. Si le problème persiste, retirez la CARTE CAM du téléviseur et réintroduisez-la dans la fente.
Le téléviseur s'est rallumé 45 minutes après sa mise hors tension.	<ul style="list-style-type: none"> Cela est tout à fait normal. Le téléviseur exécute, en effet, la fonction de liaison radio (OTA) pour mettre à niveau le microprogramme téléchargé au cours de son utilisation.
Problèmes récurrents liés à l'image/au son.	<ul style="list-style-type: none"> Vérifiez et modifiez le signal/la source.
Il peut y avoir une réaction entre les coussinets en caoutchouc situés sur le support de base et la finition de certains meubles.	<ul style="list-style-type: none"> Pour éviter que cela ne se produise, utilisez des coussinets de feutre sur toute surface du téléviseur en contact direct avec un meuble.

 Cet écran est équipé d'un écran constitué de sous-pixels dont la fabrication nécessite une technologie sophistiquée. Il se peut toutefois que quelques points clairs ou sombres apparaissent à l'écran. Ils n'ont aucune incidence sur la performance du produit.

Stockage et entretien

 Si des autocollants sont appliqués sur l'écran du téléviseur, leur retrait peut laisser quelques traces. Nettoyez-les avant d'utiliser le téléviseur.

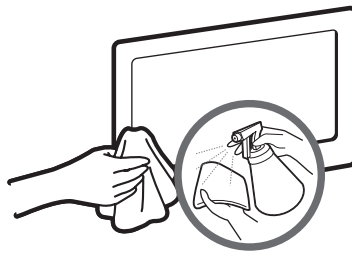
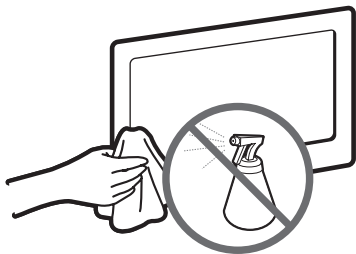

Ne vaporisez pas d'eau ni d'agent nettoyant directement sur le produit. Tout liquide qui entre dans le produit peut engendrer une défaillance, un incendie ou une électrocution.

Nettoyez le produit à l'aide d'un chiffon doux imprégné d'une petite quantité d'eau.

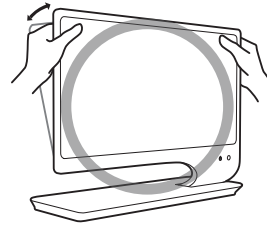
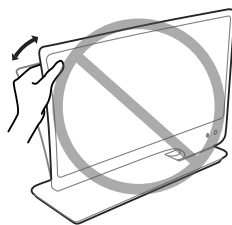
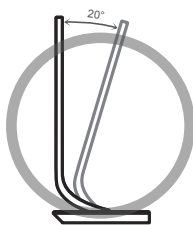
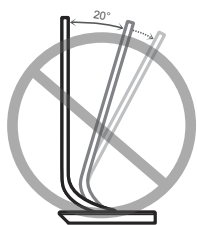

Informations supplémentaires

Licence



TheaterSound HD, SRS and  symbol are trademarks of SRS Labs, Inc. TheaterSound HD technology is incorporated under license form SRS Lab, Inc.



Fabriqué sous licence de Dolby Laboratories. Dolby et le symbole du double D sont des marques de Dolby Laboratories.



Manufactured under licence under U.S. Patent #'s: 5,451,942; 5,956,674; 5,974,380; 5,978,762; 6,487,535 & other U.S. and worldwide patents issued & pending. DTS and the Symbol are registered trademarks. & DTS 2.0+ Digital Out and the DTS logos are trademarks of DTS, Inc. Product Includes software. © DTS, Inc. All Rights Reserved.



DivX Certified® to play DivX® video up to HD 1080p, including premium content. DivX®, DivX Certified® and associated logos are trademarks of DivX, Inc. and are used under license.

ABOUT DIVX VIDEO: DivX® is a digital video format created by DivX, Inc. This is an official DivX Certified® device that plays DivX video. Visit www.divx.com for more information and software tools to convert your files into DivX video.

ABOUT DIVX VIDEO-ON-DEMAND: This DivX Certified® device must be registered in order to play purchased DivX Video-on-Demand (VOD) movies. To obtain your registration code, locate the DivX VOD section in your device setup menu. Go to vod.divx.com for more information on how to complete your registration.

Covered by one or more of the following U.S. patents : 7,295,673; 7,460,668; 7,515,710; 7,519,274



Trademark: Rovi et Rovi On Screen Guide sont des marques déposées de Rovi Corporation et/ou ses sociétés affiliées.

Licence: Le système Rovi On Screen Guide est fabriqué sous licence de Rovi Corporation et/ou ses sociétés affiliées.

Patent: Le système Rovi On Screen Guide est protégé par des brevets et demandes de brevets aux États-Unis, en Europe et dans d'autres pays, dont un ou plusieurs des brevets 6,396,546; 5,940,073; 6,239,794 délivrés par les États-Unis à Rovi Corporation et/ou ses filiales.

Disclaimer: Rovi Corporation et/ou ses sociétés affiliées et filiales associées ne sont responsables en aucune manière de l'exactitude ou de la disponibilité des informations relatives aux programmes de télévision ou des autres informations fournies dans le système Rovi On Screen Guide, et ne peuvent pas garantir la disponibilité du service dans votre région. En aucun cas, Rovi Corporation et/ou ses filiales associées ne peuvent être tenues responsables pour tout dommage en relation avec l'exactitude ou la disponibilité des informations relatives aux programmes de télévision ou des autres informations fournies dans le système Rovi On Screen Guide.

Avis concernant les Licences libres

En cas d'utilisation d'un logiciel libre, des Licences libres sont disponibles dans le menu du produit.

L'avis concernant les Licences libres est uniquement disponible en anglais.

Informations supplémentaires

Caractéristiques techniques

Considérations environnementales	Conditions	Température : 10 °C à 40 °C Humidité : 10 % ~ 80 %, sans condensation			
	Stockage	Température : -20 °C à 45 °C Humidité : 5 % ~ 95 %, sans condensation			
Système TV		Analogique : B/G, D/K, L, I (en fonction de votre pays) Numérique : DVB-T/DVB-C			
Système de couleur/vidéo		Analogique : PAL, SECAM, NTSC-4.43, NTSC-3.58, PAL60 Numérique : MPEG-2 MP@ML, MPEG-4, H.264/AVC MP@L3, MP@L4.0, HP@L4.0			
Système Sonore		BG. OK NICAM. MPEGI			
HDMI IN		Vidéo : 1080 24p, 1080p, 1080i, 720p, 576p, 480p Audio : 2Ch Linear PCM 32/44.1/48 kHz, 16/20/24 bits.			
Incliner		-1°(±1°) ~ 20°(±1°)			
Nom du modèle		T23A750	T27A750	T23A950	T27A950
Taille de l'écran (diagonale)		23 inches(58cm)	27 pouces (68 cm)	23 pouces (58 cm)	27 pouces (68 cm)
Résolution de l'affichage		1920x1080@60Hz			
son (Sortie)		7W x 2			
Dimensions (L x H x P)		543,4 x 404,5 x 191,1 mm	631,2 x 453,9 x 191,1 mm	533,0 x 424,5 x 185,5 mm	621,0 x 474,0 x 185,5 mm
Poids		6,0 kg	6,9 kg	5,5 kg	6,5 kg

REMARQUE

- La conception et les spécifications peuvent être modifiées sans préavis.
- Pour plus d'informations sur les caractéristiques d'alimentation et de consommation électrique, reportez-vous à l'étiquette fixée au produit.
- En fonction de la région, il se peut que certains modèles ne soient pas disponibles à l'achat.
- En l'absence de commutateur de mise hors tension, la consommation électrique n'est nulle que quand le cordon d'alimentation est débranché.
- La fonction DPM(Display Power Management) ne fonctionne pas si vous utilisez simultanément le port HDMI IN 1 (DVI) de ce produit.

Recommandation - UE uniquement



- Par la présente, Samsung Electronics déclare que ce [LCD TV Monitor] satisfait aux exigences essentielles et aux autres dispositions pertinentes de la directive 1999/5/EC.
- La déclaration de conformité est accessible à l'adresse <http://www.samsung.com>, en accédant à Assistance > Recherche d'assistance pour vos produits, puis entrez le nom du modèle.
- Cet équipement peut fonctionner dans tous les pays de l'UE.

WEEE

Les bons gestes de mise au rebut de ce produit (Déchets d'équipements électriques et électroniques) (Applicable dans les pays de l'Union Européenne et dans d'autres pays européens pratiquant le tri sélectif)



Ce symbole sur le produit, ses accessoires ou sa documentation indique que ni le produit, ni ses accessoires électroniques usagés (chargeur, casque audio, câble USB, etc.) ne peuvent être jetés avec les autres déchets ménagers. La mise au rebut incontrôlée des déchets présentant des risques environnementaux et de santé publique, veuillez séparer vos produits et accessoires usagés des autres déchets. Vous favoriserez ainsi le recyclage de la matière qui les compose dans le cadre d'un développement durable. Les particuliers sont invités à contacter le magasin leur ayant vendu le produit ou à se renseigner auprès des autorités locales pour connaître les procédures et les points de collecte de ces produits en vue de leur recyclage. Les entreprises et professionnels sont invités à contacter leurs fournisseurs et à consulter les conditions de leur contrat de vente. Ce produit et ses accessoires ne peuvent être jetés avec les autres déchets professionnels et commerciaux.

Elimination des batteries de ce produit (Applicable aux pays de l'Union européenne et aux autres pays européens dans lesquels des systèmes de collecte sélective sont mis en place.)



Le symbole sur la batterie, le manuel ou l'emballage indique que les batteries de ce produit ne doivent pas être éliminées en fin de vie avec les autres déchets ménagers. L'indication éventuelle des symboles chimiques Hg, Cd ou Pb signifie que la batterie contient des quantités de mercure, de cadmium ou de plomb supérieures aux niveaux de référence stipulés dans la directive CE 2006/66. Si les batteries ne sont pas correctement éliminées, ces substances peuvent porter préjudice à la santé humaine ou à l'environnement. Afin de protéger les ressources naturelles et d'encourager la réutilisation du matériel, veuillez à séparer les batteries des autres types de déchets et à les recycler via votre système local de collecte gratuite des batteries.

Informations supplémentaires

Index

A

Accessoires	11
Alimentation électrique	4
Amplifier	35
Antenne	27
Anynet+	64

B

Balance G/D	35
-------------	----

C

Canal	26
Caractéristiques techniques	75
Carnation	33
Casques	18
Composant	16
Connexion à un ordinateur	19
Connexion à un périphérique AV	15
Connexion à un système audio	18
Consignes de sécurité	4
Contraste Dyn.	33

D

Description audio	36
Diagnost. auto.	45
Diaporama	61
DIGITAL AUDIO OUT	64
DivX® VOD	44
Dynamique	29

E

Egaliseur	35
EPG(Electronic Programme Guide)	24
Espace d'installation	2
Etrier de câble	69

F

Fond musical	61
--------------	----

G

Guide Maintenant et Après	24
---------------------------	----

H

Haut-parleur ext	36
Haut-parleur TV	36
HDMI	64
Home cinéma	64
Horloge	41

I

Informations de signal	45
Installation	5

L

Langue	43
Lecteur USB	52
Licence	74
Liste des chaînes	25
Luminosité	29

M

Magnétoscope	16
Menu Canal	27
Mise à niveau du logiciel	46
Mode éco.	42
Mode Film	34
Mode Veille	12
Modif. Nom	21
Modifier PIN	43
Musique	60

N

Navigation	24
Nettoyage	7
Nuance Coul.	34
Nuance de noir	33
Netteté	29

O

Options d'image	34
OUTILS	3

P

Photos	61
PIP (Image dans l'image)	45
Plug & Play	14
Paramètres avancés	33
Piles	13
Progr. désact.	42
Progr. activ.	42

R

RVB uniquement	33
Raccordement à une antenne	14
Réglage fin	29
Résolution optimale	20
Résolution des problèmes	70

S

Samsung MagicAngle	29
SMART HUB	47
Source	21
Sélection Haut-parleur	36
Sous-titres	43
Symboles	3

T

Télécommande	13
Témoin d'alimentation	12

U

Utilisation	7
Utilisation du menu Canal	24

V

Vidéos	58
Volume	36
Volume auto	36
Veille	41

Comment contacter SAMSUNG dans le monde

Pour tout commentaire ou toute question concernant un produit Samsung, contactez le service client de SAMSUNG.

Pays	Service client ☎	Site Web
ALBANIA	42 27 5755	-
AUSTRIA	0810 - SAMSUNG (7267864, € 0.07/min)	www.samsung.com
BELGIUM	02-201-24-18	www.samsung.com/be (Dutch) www.samsung.com/be_fr (French)
BOSNIA	05 133 1999	-
BULGARIA	07001 33 11	www.samsung.com
CROATIA	062 SAMSUNG (062 726 7864)	www.samsung.com
CZECH	800-SAMSUNG(800-726786)	www.samsung.com
DENMARK	70 70 19 70	www.samsung.com
FINLAND	030 - 6227 515	www.samsung.com
FRANCE	01 48 63 00 00	www.samsung.com
GERMANY	01805 - SAMSUNG(726-7864 € 0,14/Min)	www.samsung.com
GREECE	2106293100	www.samsung.com
HUNGARY	06-80-SAMSUNG(726-7864)	www.samsung.com
ITALIA	800-SAMSUNG(726-7864)	www.samsung.com
KOSOVO	+381 0113216899	-
LUXEMBURG	261 03 710	www.samsung.com
MACEDONIA	023 207 777	-
MONTENEGRO	020 405 888	-
NETHERLANDS	0900-SAMSUNG (0900-7267864) (€ 0,10/Min)	www.samsung.com
NORWAY	815-56 480	www.samsung.com
POLAND	0 801 1SAMSUNG(172678), 022-607-93-33	www.samsung.com
PORTUGAL	80820-SAMSUNG(726-7864)	www.samsung.com
RUMANIA	08010 SAMSUNG (08010 7267864) – doar din rețeaua Romtelecom, tarif local; 021.206.01.10 – din orice rețea, tarif normal	www.samsung.com
SERBIA	0700 Samsung (0700 726 7864)	www.samsung.com
SLOVAKIA	0800 - SAMSUNG(0800-726 786)	www.samsung.com/sk
SPAIN	902 - 1 - SAMSUNG (902 172 678)	www.samsung.com
SWEDEN	0771 726 7864 (SAMSUNG)	www.samsung.com
SWITZERLAND	0848 - SAMSUNG(7267864, CHF 0.08/min)	www.samsung.com/ch www.samsung.com/ch_fr/(French)
U.K	0330 SAMSUNG (7267864)	www.samsung.com
EIRE	0818 717100	www.samsung.com
LITHUANIA	8-800-77777	www.samsung.com
LATVIA	8000-7267	www.samsung.com
ESTONIA	800-7267	www.samsung.com
TURKEY	444 77 11	www.samsung.com
RUSSIA	8-800-555-55-55	www.samsung.com
GEORGIA	8-800-555-555	-
ARMENIA	0-800-05-555	-
AZERBAIJAN	088-55-55-555	-
KAZAKHSTAN	8-10-800-500-55-500(GSM: 7799)	www.samsung.com
UZBEKISTAN	8-10-800-500-55-500	www.samsung.com
KYRGYZSTAN	00-800-500-55-500	www.samsung.com
TADJIKISTAN	8-10-800-500-55-500	www.samsung.com
UKRAINE	0-800-502-000	www.samsung.com/ua www.samsung.com/ua_ru
BELARUS	810-800-500-55-500	-
MOLDOVA	00-800-500-55-500	-