

Thinking of you

 **Electrolux**



WATERKETTLE MODEL EEWA31xx

GB • D • F • NL • I • E • P • TR • S • DK • FI • N • CZ • SK • RU • UA • PL • H • HR • SR • RO • BG • SL • ES • LV • LT

GB Instruction book3–10 Before using the appliance for the first time, please read the safety advice on page 4.	FI Ohjekirja19–26 Lue sivun 21 turvallisuusohjeet huolellisesti ennen kuin käytät laitetta ensimmäistä kertaa.	RO Manual de instrucțiuni..43–50 Înainte de a utiliza aparatul pentru prima dată, citiți sfaturile de siguranță de la pagina 44.
D Anleitung.....3–10 Vor der ersten Inbetriebnahme des Geräts lesen Sie bitte die Sicherheitshinweise auf Seite 4.	N Bruksanvisning19–26 Les rådene vedrørende sikkerhet på side 21 før du bruker apparatet for første gang.	BG Брошура с инструкции.....43–50 Преди да използвате уреда за първи път, моля, прочетете съветите за безопасност на стр. 44.
F Mode d'emploi.....3–10 Avant d'utiliser cet appareil pour la première fois, veuillez lire les consignes de sécurité en page 5.	CZ Příručka k použití.....27–34 Před prvním použitím přístroje si přečtěte bezpečnostní pokyny na straně 28.	SL Navodila43–50 Pred prvo uporabo naprave preberite varnostne nasvete na strani 45.
NL Gebruiksaanwijzing.....3–10 Lees het veiligheidsadvies op pagina 5 voordat u het apparaat voor het eerst gebruikt.	SK Návod na používanie.....27–34 Pred prvým použitím prístroja si dôkladne prečítajte bezpečnostné informácie na strane 28.	ES Kasutusjuhend43–50 Enne seadme esmakordset kasutamist lugege läbi ohutussoovi-tused lk 45.
I Istruzioni.....11–18 Prima di utilizzare l'apparecchio per la prima volta, leggere attentamente le norme di sicurezza riportate a pagina 12.	RU Инструкция.....27–34 Перед первым применением устройства прочтите раздел о мерах предосторожности на стр. 29.	LV Lietošanas instrukcija.....51–56 Pirms ierīces lietošanas, lūdzu, izlasiet drošības ieteikumus, kas minēti 52. lappusē.
E Libro de instrucciones...11–18 Antes de utilizar el electrodoméstico por primera vez, lea la indicación de seguridad de la página 12.	UA Посібник користувача 27–34 Перед першим використанням приладу уважно прочитайте поради щодо техніки безпеки на сторінці 29.	LT Instrukcijų knyga.....51–56 Prieš pirmą kartą naudodami prietaisą perskaitykite 52 psl. pateiktus saugos patarimus.
P Manual de instruções....11–18 Antes de utilizar o aparelho pela primeira vez, leia os avisos de segurança na página 13.	PL Instrukcja obsługi.....35–42 Przed pierwszym użyciem urządzenia przeczytaj uważnie zalecenia bezpieczeństwa na stronie 36.	
TR El kitabı.....11–18 Cihazı ilk kez kullanmadan önce, lütfen sayfa 13'deki emniyet tavsiyesi bölümünü okuyun.	H Használati útmutató.....35–42 A készülék első használatá előtt olvassa el figyelmesen a biztonsági előírásokat. Lásd: 36. oldal.	
S Bruksanvisning19–26 Läs säkerhetsanvisningen på sidan 20 innan du använder apparaten första gången.	HR Knjižica s uputama35–42 Prije prvog korištenja uređaja pročitajte sigurnosne savjete na str. 37.	
DK Vejledning19–26 Før apparatet bruges for første gang, bør sikkerhedsrådene på side 20 læses.	SR Uputstvo35–42 Pre prvog korišćenja ovog uređaja, pročitajte bezbednosne savete na stranici 37.	



GB
D
F
NL

I
E
P
TR

S
DK
FI
N

CZ
SK
RU
UA

PL
H
HR
SR

RO
BG
SL
ES

LV
LT

GB

Components

- A. Jug
- B. Removable mesh filter
- C. Spout
- D. Lid
- E. Opening lid button
- F. Handle
- G. Water level indicator
- H. ON/OFF switch with indicator light
- I. Separate base and mains cable

D

Teile

- A. Gehäuse
- B. Herausnehmbarer Kalkfilter
- C. Ausgusstülle
- D. Abdeckung
- E. Taste zum Öffnen der Abdeckung
- F. Griff
- G. Wasserstandanzeige
- H. EIN/AUS-Schalter mit Leuchtanzeige
- I. Separate Basis und Netzkabel

F

Composants

- A. Bouilloire
- B. Filtre anti-calcaire amovible
- C. Bec verseur
- D. Couverture
- E. Bouton d'ouverture du couvercle
- F. Poignée
- G. Indicateur de niveau d'eau
- H. Interrupteur marche/arrêt avec indicateur de fonctionnement
- I. Socle séparé et cordon d'alimentation

NL

Onderdelen

- A. Behuizing
- B. Uitneembaar netfilter
- C. Tuit
- D. Deksel
- E. Knop om deksel te openen
- F. Greep
- G. Waterniveau-indicatie
- H. AAN/UIT-schakelaar met indicatielampje
- I. Afzonderlijke voet en snoer

GB

Read the following instruction carefully before using the appliance for the first time.

- This appliance is not intended for use by persons (including children) with reduced physical, sensory or mental capabilities, or lack of experience and knowledge, unless they have been given supervision or instruction concerning use of the appliance by a person responsible for their safety.
- Children should be supervised to ensure that they do not play with the appliance.
- The appliance may only be connected to a power supply whose voltage and frequency comply with the specifications on the rating plate!
- Never use or pick up the appliance if – the supply cord is damaged, – the housing is damaged.”
- The appliance must only be connected to an earthed socket. If necessary an extension cable suitable for 10 A can be used.
- If the appliance or the supply cord is damaged, it must be replaced by the manufacturer, its service agent or similarly qualified person, in order to avoid hazard.

- Always place the appliance on a flat, level surface.
- Never leave the appliance unattended while connected to the supply mains.
- The appliance must be switched off and the mains plug withdrawn each time after use, before cleaning and maintenance.
- The appliance and accessories become hot during operation. Use only designated handles and knobs. Allow to cool down before cleaning or storage.
- The mains cable must not come into contact with any hot parts of the appliance.
- Do not immerse the appliance in water or any other liquid.
- Attention: If the kettle is overfilled there is a risk that the boiling water may spray out, which could scald or burn! Therefore never fill the kettle above the maximum marking.
- Never operate appliance with open lid.
- Do not use or place the appliance on a hot surface or near source of heat.
- Only use the kettle for heating water!

- The kettle can only be used with the stand provided.
- Appliance is for indoor use only.
- This appliance is intended for domestic use only. The manufacturer cannot accept any liability for possible damage caused by improper or incorrect use.

D

Lesen Sie sich die folgenden Anweisungen sorgfältig durch, bevor Sie das Gerät zum ersten Mal verwenden.

- Personen (einschließlich Kindern) mit eingeschränkten körperlichen, sensorischen oder geistigen Fähigkeiten oder mit fehlender Erfahrung und Kenntnissen dürfen dieses Gerät nur unter Aufsicht oder nach Anleitung durch eine für ihre Sicherheit verantwortliche Person benutzen.
- Kinder müssen beaufsichtigt werden, um zu gewährleisten, dass diese mit dem Gerät nicht spielen.
- Das Gerät darf nur an eine Stromversorgung angeschlossen werden, deren Spannung und Frequenz mit den Angaben auf dem Typenschild übereinstimmt!
- Das Gerät niemals verwenden, wenn – das Netzkabel oder – das Gehäuse beschädigt ist.
- Das Gerät darf nur mit einer geerdeten Steckdose verbunden werden. Falls notwendig kann ein Verlängerungskabel für 10 A verwendet werden.
- Wenn das Gerät oder das Netzkabel beschädigt ist, muss es zur

- Vermeidung von Gefahren vom Hersteller, vom Kundendienst oder von einer entsprechend qualifizierten Person ausgetauscht werden.
- Das Gerät immer auf eine ebene Fläche stellen.
- Das Gerät nie unbeaufsichtigt lassen, wenn es mit dem Stromnetz verbunden ist.
- Das Gerät muss nach jeder Verwendung vor der Reinigung und Wartung ausgeschaltet werden und der Netzstecker muss gezogen werden.
- Während des Betriebs können sich Gerät und Zubehör erhitzen. Nur ausgewiesene Griffe und Knöpfe verwenden. Das Gerät abkühlen lassen, bevor es gereinigt oder aufbewahrt wird.
- Das Netzkabel darf mit den heißen Teilen des Geräts nicht in Kontakt kommen.
- Das Gerät nicht in Wasser oder andere Flüssigkeiten eintauchen.
- Achtung: Wird zuviel Wasser in den Wasserkocher gefüllt, kann das kochende Wasser herausspritzen

- und es drohen Verbrühungen oder Verbrennungen! Den Kocher daher nie über die oberste Markierung hinaus befüllen.
- Das Gerät nie ohne Abdeckung betreiben.
- Das Gerät nicht auf einer heißen Fläche oder in der Nähe einer Wärmequelle abstellen oder verwenden.
- Den Wasserkocher nur zum Erhitzen von Wasser verwenden!
- Der Wasserkocher darf nur mit der mitgelieferten Basis verwendet werden.
- Das Gerät darf nicht im Freien verwendet werden.
- Dieses Gerät ist nur für den Einsatz im Haushalt geeignet. Der Hersteller übernimmt keine Haftung für durch unsachgemäßen Einsatz verursachte mögliche Schäden.

Consignes de sécurité / Veiligheidsadvies

F

Les instructions suivantes doivent être lues attentivement avant d'utiliser la machine pour la première fois.

- Cet appareil n'est pas destiné à être utilisé par des personnes (y compris des enfants) dont les capacités physiques, sensorielles ou mentales sont diminuées, ou qui ne disposent pas des connaissances ou de l'expérience nécessaires, à moins qu'elles n'aient été formées ou encadrées pour l'utilisation de cet appareil par une personne responsable de leur sécurité.
- Les enfants doivent être surveillés afin qu'ils ne puissent pas jouer avec cet appareil.
- L'appareil doit être branché sur un réseau électrique correspondant à la tension et à la fréquence d'alimentation indiquées sur la plaque signalétique.
- Ne jamais utiliser ou mettre en marche l'appareil si – le cordon d'alimentation est endommagé ; – le corps de l'appareil est endommagé.
- L'appareil doit être branché à une prise électrique reliée à la terre. Une rallonge électrique adaptée à une

intensité de 10 A peut être utilisée si nécessaire.

- Si l'appareil ou le cordon d'alimentation est endommagé, il doit être remplacé par le fabricant, l'un de ses réparateurs ou toute autre personne dûment qualifiée afin d'éviter tout danger.
- L'appareil doit toujours être placé sur une surface de travail plane et horizontale.
- Ne jamais laisser l'appareil sans surveillance lorsqu'il est branché sur le réseau électrique.
- L'appareil doit être éteint et débranché du réseau électrique après chaque utilisation et avant tout nettoyage ou entretien.
- L'appareil et ses accessoires deviennent chauds en cours de fonctionnement. Utiliser les poignées et les boutons prévus à cet effet uniquement. Laisser l'appareil refroidir avant de le nettoyer ou de le ranger.
- Le cordon d'alimentation ne doit pas entrer en contact avec les pièces chaudes de l'appareil.

- Ne pas plonger l'appareil dans l'eau ou tout autre liquide.
- Attention : si la bouilloire est trop remplie, de l'eau bouillante peut être projetée et entraîner des brûlures ! Par conséquent, ne jamais remplir la bouilloire au-dessus du repère maximum.
- Ne jamais faire fonctionner la bouilloire couvercle ouvert.
- Ne pas utiliser ou poser l'appareil sur une surface brûlante ou à proximité d'une source de chaleur.
- La bouilloire doit uniquement servir à faire chauffer de l'eau !
- Seul le socle fourni doit être utilisé avec la bouilloire.
- Cet appareil est réservé à une utilisation à l'intérieur uniquement.
- Cet appareil est destiné à un usage domestique uniquement. Le fabricant décline toute responsabilité en cas de dommages résultant d'une utilisation incorrecte ou inadaptée de l'appareil.

GB

D

F

NL

I

E

P

TR

S

DK

FI

N

CZ

SK

RU

UA

PL

H

HR

SR

RO

BG

SL

ES

LV

LT

NL

Lees de volgende instructies zorgvuldig door voordat u het apparaat voor het eerst gebruikt.

- Dit apparaat mag niet worden gebruikt door personen (met inbegrip van kinderen) met beperkte lichamelijke, zintuiglijke of geestelijke vermogens, of personen zonder ervaring of kennis, tenzij zij worden begeleid bij of zijn geïnstrueerd over het gebruik van het apparaat door iemand die de verantwoordelijkheid draagt voor hun veiligheid.
- Let op dat kinderen niet met het apparaat spelen.
- Het apparaat mag alleen worden aangesloten op een stopcontact met een voltage en frequentie die overeenkomen met de specificaties op het modelplaatje.
- Gebruik of til het apparaat nooit op als - de voedingskabel is beschadigd, - de behuizing is beschadigd.
- Het apparaat mag alleen worden aangesloten op een geaard stopcontact. Indien nodig kunt u een verlengkabel gebruiken die geschikt is voor 10 A.
- Als het apparaat of de voedingskabel is beschadigd,

moet deze door de fabrikant, de servicevertegenwoordiger of een andere gekwalificeerde persoon worden vervangen om risico's te vermijden.

- Plaats het apparaat altijd op een horizontale, vlakke ondergrond.
- Laat het apparaat nooit onbeheerd achter als de stekker in het stopcontact zit.
- Schakel het apparaat na elk gebruik uit en trek de stekker uit het stopcontact voordat u dit reinigt of onderhoudt.
- Het apparaat en de accessoires worden heet tijdens het gebruik. Gebruik alleen originele hendels en knoppen. Laat het apparaat afkoelen voordat u dit reinigt of wegzet.
- De voedingskabel mag de hete delen van het apparaat niet raken.
- Dompel het apparaat nooit in water of andere vloeistoffen.
- Let op! Als de waterkoker te vol is, kan het kokende water gaan spetteren. Dit kan leiden tot brandwonden! Vul de waterkoker daarom nooit tot boven de maximummarkering.

- Gebruik het apparaat niet met geopend deksel.
- Plaats of gebruik het apparaat niet op een heet oppervlak of bij een warmtebron.
- Gebruik de waterkoker alleen voor het verhitten van water!
- U mag de waterkoker alleen gebruiken met de bijbehorende voet.
- Gebruik het apparaat alleen binnenshuis.
- Dit apparaat is enkel bedoeld voor huishoudelijk gebruik. De fabrikant aanvaardt geen aansprakelijkheid voor mogelijke schade vanwege oneigenlijk of onjuist gebruik.

Getting started / Erste Schritte Première utilisation / Het eerste gebruik



GB

1. **Before first use**, wipe the inside and outside of the kettle with a damp cloth.

D

1. **Vor der ersten Inbetriebnahme** Innen- und Außenseite des Wasserkochers mit einem feuchten Tuch abwischen.

F

1. **Avant la première utilisation**, essuyez l'intérieur et l'extérieur de la bouilloire à l'aide d'un chiffon humide.

NL

1. **Vóór het eerste gebruik** veegt u de binnen- en de buitenkant van de waterkoker schoon met een vochtig doekje.



2. **Place the base unit** on a firm and flat surface. Plug the mains plug into a wall socket. Redundant cord can be wound into the bottom of base unit.

2. **Die Basis** auf eine stabile ebene Fläche stellen. Den Netzstecker in eine Steckdose stecken. Nicht benötigtes Kabel kann an der Unterseite der Basis aufgewickelt werden.

2. **Placez le socle** sur une surface plane solide. Branchez l'appareil à une prise secteur murale. Si le cordon d'alimentation est trop long, vous pouvez l'enrouler autour de la base du socle.

2. **Plaats de voet** op een stevige en vlakke ondergrond. Steek de stekker in een stopcontact. Overtollig snoer kunt u onder aan de voet oprollen.



3. **Press the button to open the lid**, pour water into the kettle. Make sure water level is visible in the water level indicator, but not exceeding the Max. mark.

3. **Die Taste zum Öffnen der Abdeckung drücken**, Wasser in den Kocher füllen. Der Wasserstand soll an der Wasserstandanzeige sichtbar sein, die oberste Markierung jedoch nicht übersteigen.

3. **Pour ouvrir le couvercle, appuyez sur le bouton**, puis versez de l'eau dans la bouilloire. Assurez-vous que l'indicateur de niveau d'eau soit visible, afin de ne pas dépasser le repère Max.

3. **Druk op de knop om het deksel te openen** giet water in de waterkoker. Zorg ervoor dat het waterpeil binnen de waterniveau-aanduidingen blijft, en niet boven de aanduiding Max. uitkomt.



4. Close the lid and make sure it snaps in correctly. Otherwise the auto switch off function will not work reliably. **Place the kettle onto the base.** Press down the ON/OFF switch; the indicator light will illuminate and the kettle will start to heat up.

4. Die Abdeckung schließen und sicherstellen, dass sie einrastet. Andernfalls funktioniert die automatische Abschaltung nicht zuverlässig. **Den Wasserkocher auf die Basis setzen.** Den EIN/AUS-Schalter herunterdrücken; die Anzeige leuchtet auf und der Wasserkocher beginnt mit dem Erhitzen.

4. Fermez le couvercle et assurez-vous qu'il soit fermé correctement. Si le couvercle est mal enclenché, l'arrêt automatique ne fonctionnera pas correctement. **Placez la bouilloire sur son socle.** Appuyez sur l'interrupteur marche/arrêt ; le voyant s'allume et la bouilloire commence à chauffer.

4. Sluit de klep zodat deze goed vastklikt. Anders werkt de functie voor automatisch uitschakelen niet goed. **Plaats de waterkoker op de voet.** Druk de AAN/UIT-schakelaar naar beneden; het indicatielampje gaat branden en de waterkoker wordt opgewarmd.

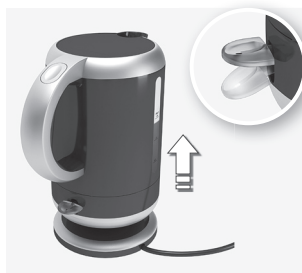

6. The automatic switch off function. When the water has boiled or the kettle is moved from the base, it will switch off automatically. If you wish to stop the heating process before the water is boiling, simply lift up the ON/OFF switch to the OFF position.

6. Die automatische Abschaltung. Wenn das Wasser gekocht hat oder der Wasserkocher von der Basis genommen wird, schaltet er sich automatisch aus. Soll die Wassererhitzung vor dem Siedepunkt abgebrochen werden, einfach den EIN/AUS-Schalter in die Position AUS anheben.

6. Fonction d'arrêt automatique. Une fois l'eau bouillie, ou la bouilloire retirée de son socle, cette dernière s'arrête automatiquement. Si vous souhaitez arrêter la bouilloire avant ébullition, il vous suffit de mettre l'interrupteur sur la position arrêt.

6. De functie voor automatisch uitschakelen. Als het water kookt of als u de waterkoker van de voet haalt, wordt het apparaat automatisch uitgeschakeld. Als u het proces wilt stoppen voordat het water kookt, drukt u gewoon de AAN/UIT-schakelaar omhoog naar de UIT-stand.

GB
D
F
NL

I
E
P
TR

S
DK
FI
N

CZ
SK
RU
UA

PL
H
HR
SR

RO
BG
SL
ES

LV
LT

Cleaning / Reinigen Nettoyage / Reinigen



GB

1. **Before cleaning, always unplug the appliance.** Never rinse or immerse the kettle or base unit in water. Just wipe with a damp cloth, using no abrasive detergents. Occasionally rinse out the kettle with clean water.

D

1. **Vor der Reinigung immer den Netzstecker des Geräts ziehen.** Den Wasserkocher oder die Basis nie abspülen oder in Wasser eintauchen. Nur mit einem feuchten Tuch ohne scheuernde Reinigungsmittel abwischen. Den Wasserkocher gelegentlich mit sauberem Wasser ausspülen.

F

1. **Avant toute opération de nettoyage, débranchez toujours l'appareil.** Ne rincez ni n'immergez jamais la bouilloire ou son socle dans l'eau. Essayez-les simplement à l'aide d'un chiffon humide, sans utiliser de produit nettoyant caustique ou abrasif. De temps à autre, rincez l'intérieur de la bouilloire à l'eau claire.

NL

1. **Trek altijd de stekker uit het stopcontact voordat u het apparaat reinigt.** U mag de waterkoker of voet nooit afspoelen onder de kraan of onderdempelen in water. Gebruik alleen een vochtige doek, zonder bijtende schoonmaakproducten, om de waterkoker af te vegen. Spoel de waterkoker af en toe om met schoon water.



2. **To clean the mesh filter,** grab the strainer insert and lift out. **Cleaning the base unit** – superficial spots of rust may appear on the base unit. Remove with a stainless steel cleaning agent.

2. **Zum Reinigen des Kalkfilters** den Siebeinsatz nach oben herausziehen. **Reinigen der Basis** – auf der Oberfläche der Basis können Rostflecken entstehen. Mit einem Edelstahlputzmittel entfernen.

2. **Pour nettoyer le filtre,** retirez-le en le tirant vers le haut. **Nettoyage du socle** – De la rouille superficielle peut se former sur le socle. Éliminez-la à l'aide d'un nettoyant pour acier inoxydable.

2. **Voor het reinigen van het netfilter,** pakt u de zeefinzet vast en tilt deze eruit. **De voet reinigen** – er kunnen oppervlakkige roestvlekjes ontstaan op de voet. Verwijder deze met een schoonmaakproduct voor roestvrij staal.



4. **Decalcifying** is recommended regularly, depending on water hardness. Fill the kettle with water and decalcifier according to decalcifier product instructions. Do not boil the solution as it may foam over. Afterwards, rinse kettle thoroughly with fresh water.

4. **Je nach Wasserhärte** sollte das Gerät regelmäßig entkalkt werden. Den Wasserkocher der Produktanleitung entsprechend mit Wasser und Entkalker füllen. Die Lösung nicht kochen lassen, da sie überschäumen könnte. Danach den Wasserkocher gründlich mit frischem Wasser ausspülen.

4. **Il est recommandé** il est recommandé de procéder à un détartrage régulier en fonction de la dureté de l'eau. Remplissez la bouilloire d'eau et de détartrant en respectant les consignes d'utilisation du produit détartrant. Ne laissez pas bouillir la solution, car la mousse formée pourrait déborder. Puis, rincez soigneusement l'intérieur de la bouilloire à l'eau claire.

4. **Ontkalken** doet u bij voorkeur regelmatig, afhankelijk van de hardheid van het water. Vul de waterkoker met water en ontkalker, volgens de gebruiksaanwijzing van het ontkalkingsproduct. Laat de oplossing niet koken, aangezien deze kan gaan schuimen. Naderhandspoelt u de waterkoker grondig na met schoon water.

Troubleshooting / Fehlersuche Gestion des pannes / Problemen oplossen

GB

Problem	Possible cause	Solution
The appliance switches off before boiling.	Too much lime scale at the base of the kettle.	Run the decalcifying procedure.
The appliance does not switch off.		Close lid until it locks. Insert the strainer correctly.
The appliance cannot be switched on.	After operating with little or no water, the appliance has not cooled down sufficiently.	Allow to cool a short time and try again.

**GB
D
F
NL**
D

Problem	Mögliche Ursache	Lösung
Das Gerät schaltet sich aus, bevor das Wasser kocht.	Der Boden des Wasserkochers ist zu stark verkalkt.	Den Entkalkungsvorgang durchführen.
Das Gerät schaltet sich nicht aus.		Abdeckung einrasten lassen. Das Sieb korrekt einsetzen.
Das Gerät kann nicht eingeschaltet werden.	Nach dem Betrieb mit wenig oder ohne Wasser hat sich das Gerät nicht genügend abgekühlt.	Kurz abkühlen lassen und erneut versuchen.

**I
E
P
TR**
**S
DK
FI
N**
F

Problème	Cause possible	Solution
L'appareil s'arrête avant ébullition.	Trop de calcaire entartre la base de la bouilloire.	Exécutez la procédure de détartrage.
L'appareil ne s'arrête pas.		Fermez le couvercle de façon à l'enclencher correctement. Insérez le filtre correctement.
Impossible de faire fonctionner l'appareil.	Après une utilisation avec peu ou pas d'eau, l'appareil n'est pas suffisamment refroidi.	Laissez-le refroidir un moment, puis réessayez.

**CZ
SK
RU
UA**
**PL
H
HR
SR**
NL

Probleem	Mogelijke oorzaak	Oplissing
Het apparaat wordt uitgeschakeld voordat het water kookt.	Te veel kalkaanslag op de bodem van de waterkoker.	Voer de ontkalkingsprocedure uit.
Het apparaat wordt niet uitgeschakeld.		Sluit het deksel en zorg ervoor dat dit vastklikt. Plaats het zeeffe goed.
Het apparaat kan niet worden ingeschakeld.	Het apparaat is nog niet voldoende afgekoeld na te zijn gebruikt met te weinig of geen water.	Laat het apparaat een poosje afkoelen en probeer opnieuw.

**RO
BG
SL
ES**
**LV
LT**

Disposal / Entsorgung
 Mise au rebut / Verwijdering

<p>GB</p> <p>Disposal Packaging materials</p> <p>The packaging materials are environmentally friendly and can be recycled. The plastic components are identified by markings, e.g. >PE<, >PS<, etc. Please dispose the packaging materials in the appropriate container at the community waste disposal facilities.</p>	<p>Old appliance</p>  <p>The symbol  on the product or on its packaging indicates that this product may not be treated as household waste. Instead it shall be handed over to the applicable collection point for the recycling of electrical and electronic equipment. By ensuring this product is disposed of correctly, you will help prevent potential negative consequences for the environment and human health,</p>	<p>which could otherwise be caused by inappropriate waste handling of this product. For more detailed information about recycling of this product, please contact your local city office, your household waste disposal service or the shop where you purchased the product.</p>
<p>D</p> <p>Entsorgung Verpackungsmaterialien</p> <p>Die Verpackungsmaterialien sind umweltfreundlich und wiederverwertbar. Die Kunststoffteile tragen Kennzeichnungen, z.B. >PE<, >PS< usw. Bitte entsorgen Sie die Verpackungsmaterialien in einem geeigneten Container eines Wertstoffhofes.</p>	<p>Altgerät</p>  <p>Das Symbol  an Produkt oder Verpackung weist darauf hin, dass das Produkt nicht mit dem normalen Hausmüll entsorgt werden darf. Es muss stattdessen bei der entsprechenden Sammelstelle für Recycling von Elektro- und Elektronikschrott abgegeben werden. Durch die ordnungsgemäße Entsorgung des Produkts können negative Folgen für Umwelt und Gesundheit vermieden werden.</p>	<p>Detaillierte Informationen zum Recycleh des Produkts bieten die Gemeinde, die Müllentsorgung oder der Händler, bei dem das Produkt gekauft wurde.</p>
<p>F</p> <p>Mise au rebut Matériaux d'emballage</p> <p>Les matériaux d'emballage sont sans danger pour l'environnement et recyclables. Les éléments en plastique sont identifiés par des marquages comme >PE<, >PS<, etc. Veuillez jeter les emballages dans les conteneurs appropriés de votre centre local de traitement des déchets.</p>	<p>Appareils usagés</p>  <p>Le symbole  sur le produit ou sur son emballage indique qu'il ne doit pas être jeté avec les ordures ménagères. Il doit de préférence être confié à un centre de recyclage adapté au traitement des équipements électriques et électroniques. En vous assurant que ce produit est recyclé correctement, vous contribuerez à éviter les conséquences néfastes pour l'environnement et la</p>	<p>santé que pourrait avoir une mauvaise gestion de ce produit en fin de vie. Pour plus d'informations sur le recyclage de ce produit, contactez votre centre local, votre service de traitement des ordures ménagères, ou le magasin qui vous a vendu ce produit.</p>
<p>NL</p> <p>Verwijdering Verpakkingsmateriaal</p> <p>Het verpakkingsmateriaal is milieuvriendelijk en geschikt voor recycling. De plastic onderdelen worden aangeduid door markeringen, bijvoorbeeld >PE<, >PS<, enzovoort. Gooi het verpakkingsmateriaal weg in de daarvoor bestemde afvalcontainer.</p>	<p>Oude apparaten</p>  <p>Het symbool  op het product of de verpakking geeft aan dat dit product niet als gewoon huisvuil mag worden behandeld. Het moet naar een inzamelpunt voor de recycling van elektrische en elektronische apparatuur worden gebracht. Als u ervoor zorgt dat u dit product op de juiste wijze weggooit, helpt u om mogelijk negatieve gevolgen voor het milieu en de volksgezondheid te voorkomen, die</p>	<p>kunnen worden veroorzaakt door het onjuist verwijderen van dit product. Neem voor meer informatie over de recycling van dit product contact op met uw gemeente, het afvalbedrijf of de winkel waar u het product hebt aangeschaft.</p>



I

Componenti

- A. Involucro
- B. Filtro a maglie rimovibile
- C. Beccuccio
- D. Coperchio
- E. Pulsante di apertura del coperchio
- F. Impugnatura
- G. Indicatore di livello dell'acqua
- H. Interruttore ON/OFF con spia
- I. Base separata e cavo di alimentazione

E

Componentes

- A. Carcasa
- B. Filtro de malla extraíble
- C. Pico
- D. Tapa
- E. Botón para abrir la tapa
- F. Asa
- G. Indicador del nivel de agua
- H. Interruptor de encendido/apagado con indicador luminoso
- I. Base independiente y cable de corriente

P

Componentes

- A. Corpo
- B. Filtro anti-impurezas amovível
- C. Bico
- D. Tampa
- E. Botão de abertura da tampa
- F. Pega
- G. Indicador do nível da água
- H. Interruptor ON/OFF com luz piloto
- I. Base e cabo de alimentação separados

TR

Bileşenler

- A. Kasa
- B. Çıkarılabilir ağ filtre
- C. İbik
- D. Kapak
- E. Kapak açma düğmesi
- F. Sap
- G. Su seviyesi göstergesi
- H. AÇMA/KAPATMA düğmesi ve gösterge ışığı
- I. Ayrı altlık ve elektrik kablosu

GB
D
F
NL

I
E
P
TR

S
DK
FI
N

CZ
SK
RU
UA

PL
H
HR
SR

RO
BG
SL
ES

LV
LT

I
Leggere attentamente le seguenti istruzioni prima di utilizzare l'apparecchio per la prima volta.

- L'apparecchio non è destinato ad essere utilizzato da persone, compresi i bambini, con ridotte capacità fisiche, mentali o sensoriali o con esperienza e/o competenze insufficienti, a meno che non siano sotto la supervisione di una persona responsabile della loro sicurezza o non vengano da essa istruite sull'utilizzo dell'apparecchio.
- Sorvegliare i bambini per evitare che giochino con l'apparecchio.
- L'apparecchio può essere collegato solo a una fonte di alimentazione con tensione e frequenza conformi alle specifiche riportate sulla targhetta delle caratteristiche.
- Non utilizzare l'apparecchio se
 - il cavo di alimentazione è danneggiato,
 - il rivestimento esterno è danneggiato.
- Collegare l'apparecchio esclusivamente a prese dotate di messa a terra. Se necessario, è possibile utilizzare una prolunga tipo 10 A.

- Se l'apparecchio o il cavo di alimentazione sono danneggiati, richiederne la sostituzione al produttore, a un suo agente dell'assistenza tecnica o a una persona egualmente qualificata per evitare rischi.
- Posizionare sempre l'apparecchio su una superficie piana e regolare.
- Non lasciare l'apparecchio incustodito quando è collegato all'alimentazione di rete.
- Spegnerne l'apparecchio e scollegarlo dall'alimentazione di rete dopo ogni utilizzo e prima di ogni operazione di pulizia e manutenzione.
- L'apparecchio e gli accessori si surriscaldano durante l'uso. Utilizzare solo le impugnature e le manopole designate. Lasciar raffreddare l'apparecchio prima di pulirlo o riporlo.
- Evitare che il cavo di alimentazione entri in contatto con le parti surriscaldate dell'apparecchio.
- Non immergere l'apparecchio in acqua o altri liquidi.
- Attenzione: Se il bollitore viene riempito oltre il livello massimo,

- l'acqua in ebollizione potrebbe schizzare, con il rischio di provocare scottature o ustioni. Non riempire il bollitore oltre il livello massimo.
- Non utilizzare l'apparecchio con il coperchio aperto.
 - Non utilizzare o posizionare l'apparecchio su una superficie calda o in prossimità di fonti di calore.
 - Utilizzare il bollitore solo per riscaldare l'acqua.
 - Utilizzare il bollitore solo con il supporto in dotazione.
 - Da utilizzare esclusivamente in interni.
 - Questo apparecchio è concepito per il solo uso domestico. Il produttore declina qualsiasi responsabilità per eventuali danni causati da uso improprio o non corretto.

E
Lea la siguiente instrucción detenidamente antes de utilizar el electrodoméstico por primera vez.

- Este electrodoméstico no está indicado para que lo utilicen personas (incluidos niños) con discapacidades físicas, sensoriales o mentales o que no cuenten con experiencia o conocimientos, a menos que lo hagan bajo supervisión o según las instrucciones de una persona responsable de su seguridad.
- Se deberá controlar que los niños no jueguen con este electrodoméstico.
- Este electrodoméstico sólo se puede conectar a una fuente de alimentación cuya tensión y frecuencia sean compatibles con las especificaciones de la placa de clasificación.
- Nunca utilice o coja el electrodoméstico si:
 - el cable de alimentación presenta daños,
 - la carcasa está dañada.
- El electrodoméstico sólo se debe conectar a un enchufe con toma de tierra. Si es necesario, se puede utilizar un cable prolongador adecuado para 10 A.

- Si el electrodoméstico o el cable de alimentación no están en perfectas condiciones, deben ser sustituidos por el fabricante, por su servicio de asistencia o por personal homologado, con el fin de evitar peligros.
- Coloque siempre el electrodoméstico en una superficie plana y uniforme.
- Vigile siempre el electrodoméstico mientras esté conectado a la alimentación principal.
- El electrodoméstico debe apagarse y desenchufarse siempre después de cada uso y antes de su limpieza y mantenimiento.
- El electrodoméstico y los accesorios se calientan durante el funcionamiento. Utilice únicamente los mangos y mandos indicados. Deje que se enfríe antes de limpiarlo o guardarlo.
- El cable de alimentación principal no debe entrar en contacto con las partes calientes del electrodoméstico.
- No sumerja el electrodoméstico en agua ni en cualquier otro líquido.
- Atención: si el hervidor se llena demasiado, existe el riesgo de que

- salpique agua hirviendo, pudiendo provocar escaldaduras o incluso quemaduras. Por tanto, nunca llene el hervidor por encima de la marca máxima.
- Nunca haga funcionar el electrodoméstico con la tapa abierta.
 - No utilice ni coloque el electrodoméstico en una superficie caliente ni cerca de una fuente de calor.
 - Utilice el hervidor únicamente para calentar agua.
 - El hervidor sólo se puede utilizar con la base proporcionada.
 - No debe utilizarse el electrodoméstico en exteriores.
 - Este aparato se ha concebido para un uso doméstico. El fabricante no puede aceptar responsabilidad alguna por los posibles daños provocados por un uso incorrecto o inadecuado.

P

Leia as seguintes instruções com atenção antes de utilizar o aparelho pela primeira vez.

- Este aparelho não se destina a ser utilizado por pessoas (incluindo crianças) com deficiências físicas, sensitivas ou mentais nem com falta de experiência e conhecimentos, a menos que sejam supervisionadas ou instruídas no que se refere à utilização do aparelho por uma pessoa responsável pela sua segurança.
- As crianças deverão ser supervisionadas de modo a garantir que não brincom com o aparelho.
- O aparelho só pode ser ligado a uma fonte de alimentação com uma tensão e frequência em conformidade com as especificações indicadas na placa de informação!
- Nunca utilize nem segure o aparelho se
 - o cabo de alimentação estiver danificado,
 - a caixa estiver danificada.”
- O aparelho só pode ser ligado a uma tomada de terra. Se necessário, pode ser utilizada uma extensão adequada para 10 A.

- Se o aparelho ou o cabo de alimentação estiverem danificados, deverão ser substituídos pelo fabricante, pelo representante da assistência técnica ou por uma pessoa com habilitações semelhantes, de modo a evitar possíveis riscos.
- Coloque sempre o aparelho numa superfície plana e nivelada.
- Nunca deixe o aparelho ligado à corrente se não estiver presente.
- A aparelho deve ser desligado e a ficha retirada após cada utilização, antes da limpeza e da manutenção.
- O aparelho e os acessórios ficam quentes quando utilizados. Utilize apenas as pegas e os botões especificados. Deixe arrefecer antes de limpar ou guardar.
- O cabo de alimentação não deve entrar em contacto com qualquer parte quente do aparelho.
- Não mergulhe o aparelho em água nem em qualquer outro líquido.
- Atenção: Se a chaleira estiver cheia demais, existe o risco de a água a ferver transbordar, o que pode provocar escaldões ou queimaduras!

Assim, nunca encha a chaleira acima da marca de nível máximo.

- Nunca utilize o aparelho com a tampa aberta.
- Não utilize nem coloque o aparelho numa superfície quente ou perto de uma fonte de calor.
- Utilize a chaleira apenas para aquecer água!
- A chaleira só pode ser utilizada com o suporte fornecido.
- O aparelho só deve ser utilizado dentro de casa.
- Este aparelho destina-se apenas a uso doméstico. O fabricante não pode aceitar qualquer responsabilidade por possíveis danos provocados por utilização indevida ou incorrecta.

GB
D
F
NL

I
E
P
TR

S
DK
FI
N

CZ
SK
RU
UA

TR

Cihazı ilk kez kullanmadan önce aşağıdaki talimatı dikkatle okuyun.

- Güvenlik açısından kendilerinden sorumlu bir kişi tarafından cihazın kullanımıyla ilgili olarak gereken eğitim verilmeden veya kontrol/gözetim altında tutulmadan, çocuklar da dahil olmak üzere fiziksel, duyuşsal veya zihinsel yeterlilikleri sınırlı olan ya da deneyimi ve bilgisi olmayan kişilerin bu cihazı kullanması uygun değildir.
- Çocukların, gerekli uyarılar yapılarak cihazla kesinlikle oynamaması sağlanmalıdır.
- Cihaz yalnızca, voltaj ve frekansı anma değerleri plakasındaki özelliklere uyan bir güç kaynağına bağlanmalıdır.
- Ürünle birlikte gelen kablo veya gövde zarar görmüşse cihazı kesinlikle kullanmayın veya tutmayın.
- Cihaz yalnızca topraklı bir prize bağlanmalıdır. Gerekirse, 10 A için uygun bir uzatma kablosu kullanılabilir.
- Ürün veya ürünle birlikte gelen kablo hasar görürse, bir tehlike olasılığını ortadan kaldırmak amacıyla söz konusu kablo; üretici, servis temsilcisi

- veya benzer niteliklere sahip bir kişi tarafından değiştirilmelidir.
- Cihazı daima düz bir yüzey üzerine yerleştirin.
- Prize bağlıyken cihazı kesinlikle çalışır halde bırakmayın.
- Her kullanım sonrasında ve temizlik ve bakım öncesinde cihaz kapatılmalı ve fişi prizden çekilmelidir.
- Cihaz ve aksesuarları çalışırken ısınır. Yalnızca ilgili kol ve düğmeleri kullanın. Temizleme veya saklama öncesinde soğumasını bekleyin.
- Elektrik kablosu cihazın sıcak parçalarıyla temas etmemelidir.
- Cihazı suya veya herhangi bir sıvıya daldırmayın!
- Dikkat: Isıtıcı aşırı doldurulursa, kaynayan su dışarı taşabilir ve haşlanma veya yanmaya neden olabilir! Bu yüzden cihazı asla maksimum işaretinin üzerinde su ile doldurmayın.
- Cihazı kapağı açıkken kesinlikle çalıştırmayın.
- Cihazı sıcak bir yüzey üzerinde veya bir ısı kaynağının yakınında kullanmayın veya bu tür yerlere koymayın.

- Su ısıtıcıyı yalnızca su ısıtmak için kullanın!
- Su ısıtıcı yalnızca standla birlikte kullanılabilir.
- Cihaz kapalı alanlarda kullanıma yöneliktir.
- Bu cihaz, yalnızca ev kullanımı amacıyla tasarlanmıştır. Üretici, uygun olmayan veya hatalı kullanımdan kaynaklanan hasarlar açısından herhangi bir sorumluluk kabul etmez.

PL
H
HR
SR

RO
BG
SL
ES

LV
LT

Operazioni preliminari / Introducción
Introdução / Başlarken



- I**
1. **Prima di utilizzare l'apparecchio per la prima volta**, pulire l'interno e l'esterno del bollitore con un panno umido.

- E**
1. **Antes del primer uso**, limpie el hervidor por dentro y por fuera con un trapo húmedo.

- P**
1. **Antas da primeira utilização**, limpe o interior e o exterior da chaleira com um pano húmido.

- TR**
1. **İlk kullanım öncesinde**, su isticının iç ve dış kısmını nemli bir bezle silin.



2. **Posizionare la base** su una superficie piana e stabile. Collegare il cavo di alimentazione ad una presa di rete. Il cavo in eccesso può essere avvolto sotto la base.

2. **Coloque la unidad base** en una superficie lisa y estable. Conecte el enchufe a la toma de la pared. El cable sobrante se puede enrollar en la parte inferior de la unidad base.

2. **Coloque a base** numa superfície firme e plana. Ligue a ficha a uma tomada de parede. O cabo que sobrar pode ser enrolado na parte inferior da base.

2. **Altlığı düz ve sağlam bir zemin** üzerine yerleştirin. Güç kablosu fişini prize takın. Fazla kablo, altlığın altında bulunan kısma sarılabilir.



3. **Premere il pulsante per aprire il coperchio** e riempire di acqua il bollitore. Accertarsi che il livello dell'acqua sia visibile nel relativo indicatore, senza tuttavia superare il livello Max.

3. **Presione el botón para abrir la tapa** y vierta agua en el hervidor. Asegúrese de que el nivel de agua es visible en el indicador pero sin superar la marca máxima.

3. **Pressione o botão para abrir a tampa**, deite água para o interior da chaleira. Certifique-se de que o nível de água está visível no indicador de nível, mas sem ultrapassar a indicação "Max.".

3. **Düğmeye basarak kapağı açın**, tanka su doldurun. Su seviyesinin, Max. işaretini geçmeyecek şekilde su seviye göstergesinde görülebildiğinden emin olun.



4. Chiudere il coperchio e verificare che sia scattato in posizione. In caso contrario lo spegnimento automatico non funzionerà in modo affidabile. **Posizionare il bollitore sulla base.** Abbassare l'interruttore ON/OFF; la spia si accende e il bollitore inizia a scaldarsi.

4. Cierre la tapa y asegúrese de que encaja correctamente. De lo contrario, la función de apagado automático no funcionará adecuadamente. **Coloque el hervidor en la base.** Presione el interruptor de encendido/apagado; el indicador luminoso se encenderá y el hervidor empezará a calentarse.

4. Feche a tampa e certifique-se de que fica correctamente trancada. Caso contrário, a função para desligar automaticamente não funcionará de forma fiável. **Coloque a chaleira na base.** Pressione o interruptor ON/OFF; a luz piloto acender-se-á e a chaleira começará a aquecer.

4. Kapağı kapatın ve doğru şekilde oturduğundan emin olun. Aksi takdirde otomatik kapanma fonksiyonu güvenilir şekilde çalışmayacaktır. **Su ısıtıcıyı altlık üzerine yerleştirin.** AÇMA/KAPATMA düğmesine basın; gösterge ışığı yanar ve ısıtıcı suyu ısıtmaya başlar.

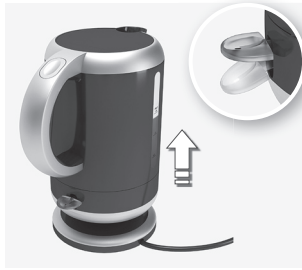

6. Funzione di spegnimento automatico - Quando l'acqua raggiunge l'ebollizione o il bollitore viene rimosso dalla base, l'apparecchio si spegne automaticamente. Se si desidera interrompere il processo di riscaldamento prima che l'acqua raggiunga l'ebollizione, è sufficiente sollevare l'interruttore ON/OFF in posizione OFF.

6. Función de apagado automático. El hervidor se apagará automáticamente cuando se extraiga de la base o hierva el agua. Si desea detener el proceso de calentamiento antes de que hierva el agua, sólo tiene que levantar el interruptor de encendido/apagado hasta la posición de apagado.

6. A função para desligar automaticamente. Quando a água tiver fervido ou se retirar a chaleira da base, esta desligar-se-á automaticamente. Se pretender interromper o processo de aquecimento antes de a água ferver, basta mudar o interruptor ON/OFF para a posição OFF.

6. Otomatik kapanma fonksiyonu. Su kaynadığında veya ısıtıcı altlık üzerinden alındığında, cihaz otomatik olarak kapanır. Isıtma işlemini su kaynamadan önce sonlandırmak isterseniz, sadece AÇMA/KAPATMA düğmesini, yukarı kaldırarak KAPATMA konumuna getirin.

GB
D
F
NL

I
E
P
TR

S
DK
FI
N

CZ
SK
RU
UA

PL
H
HR
SR

RO
BG
SL
ES

LV
LT

Pulizia / Limpieza Limpeza / Temizleme



I 1. **Scollegare sempre l'apparecchio prima procedere alla pulizia.** Non sciacquare o immergere il bollitore o la base in acqua. Pulirli con un panno umido, senza usare detergenti abrasivi. Ogni tanto sciacquare il bollitore sotto l'acqua.

E 1. **Desenchufe siempre el electrodoméstico antes de limpiarlo.** No enjuague ni sumerja el hervidor o la unidad base en agua. Límpielo con un trapo húmedo. No utilice detergentes abrasivos. Enjuague el hervidor con agua limpia cada cierto tiempo.

P 1. **Antes de limpar, desligue sempre o aparelho.** Nunca enxague nem mergulhe a chaleira ou a base em água. Basta limpar com um pano húmido, sem detergentes abrasivos. Ocasionalmente, lave a chaleira com água tépida corrente.

TR 1. **Temizlemeden önce daima cihazın fişini prizden çekin.** Su ısıtıcı veya atlıđı kesinlik su içinde yıkamayın veya suya daldırmayın. Aşındırıcı deterjanlar kullanmaksızın sadece nemli bir bezle silin. Isıtıcıyı ara sıra temiz suyla durulayın.



2. **Per pulire il filtro a maglie,** afferrarlo ed estrarlo.
Pulizia della base – Sulla base possono formarsi macchie superficiali di ruggine. Rimuoverle utilizzando un prodotto di pulizia per acciaio inossidabile.

2. **Para limpiar el filtro de malla,** sujete el filtro y extráigalo.
Limpieza de la unidad base – es posible que aparezcan manchas superficiales de óxido en la unidad base. Elimínelas con un agente limpiador de acero inoxidable.

2. **Para limpar o filtro anti impurezas,** segure o filtro e levante.
Limpeza da base – podem aparecer manchas de ferrugem superficiais na base. Remova com um agente de limpeza para aço inoxidável.

2. **Ađ filtreyi temizlemek için,** süzgeç takacađını tutun ve kaldırarak dışarı çıkartın. **Altılıđı temizleme** – altlık üzerinde yüzeyel pas noktaları oluşabilir. Paslanmaz çelik temizleme maddesi ile bunları çıkarın.



4. **È consigliabile eseguire regolarmente la decalcificazione,** indipendentemente dalla durezza dell'acqua. Riempire il bollitore di acqua e decalcificante nella quantità indicata nelle istruzioni del prodotto. Non portare la soluzione a ebollizione perché potrebbe formarsi della schiuma e il liquido potrebbe traboccare. Quindi, sciacquare a fondo il bollitore in acqua corrente.

4. **La descalcificación** debe realizarse con regularidad, en función de la dureza del agua. Llène el hervidor de agua y descalcificador de acuerdo con las instrucciones del producto descalcificador. No hierva la solución, ya que podría derramar espuma. Después, enjuague el hervidor a conciencia con agua limpia.

4. **Descalcificação** recomenda-se regularmente, dependendo da dureza da água. Encha a chaleira com água e descalcificador de acordo com as instruções do produto descalcificador. Não ferva a solução, já que pode derramar. Depois, enxague bem a chaleira com água tépida corrente.

4. **Kireç çözme işleminin** suyun sertliğine bađlı olarak düzenli bir şekilde yapılması önerilir. Kireç çözücü ürünün talimatlarına uygun şekilde su ısıtıcıyı su ve kireç çözücü ile doldurun. Suyu kaynatmayın, köpürüp taşabilir. **Ardından,** su ısıtıcıyı taze su ile iyice yıkayın.

Ricerca ed eliminazione dei guasti
Resolução de problemas

Solución de problemas
Sorun giderme

I

Problema	Causa possibile	Soluzione
L'apparecchio si spegne prima che l'acqua raggiunga l'ebollizione.	Sulla base del bollitore si è depositato troppo calcare.	Eseguire la procedura di decalcificazione.
L'apparecchio non si spegne.		Chiudere il coperchio fino a bloccarlo.
		Inserire correttamente il filtro.
L'apparecchio non si accende.	Dopo averlo utilizzato con poca acqua o addirittura o senza, l'apparecchio non si è raffreddato a sufficienza.	Lasciarlo raffreddare qualche minuto e riprovare.

GB
D
F
NL

E

Problema	Causa posible	Solución
El electrodoméstico se apaga antes de hervir.	Hay demasiada cal acumulada en la base del hervidor.	Lleve a cabo el procedimiento de descalcificación.
El electrodoméstico no se apaga.		Cierre la tapa hasta que encaje.
		Introduza el filtro correctamente.
No se puede encender el electrodoméstico.	Después de funcionar con poca o ningún agua, el electrodoméstico no se ha enfriado lo suficiente.	Deje que se enfríe un poco e inténtelo de nuevo.

I
E
P
TR

S
DK
FI
N

P

Problema	Causa possível	Solução
O aparelho desliga-se antes de ferver.	Demasiado calcário na base da chaleira.	Execute o procedimento de descalcificação.
O aparelho não se desliga.		Feche a tampa até ficar trancada.
		Introduza o filtro correctamente.
Não é possível ligar o aparelho.	Depois de funcionar com pouca ou nenhuma água, o aparelho não arrefeceu o suficiente.	Deixe que arrefeça um pouco e tente novamente.

CZ
SK
RU
UA

PL
H
HR
SR

TR

Sorun	Olası neden	Çözüm
Cihaz kaynama gerçekleşmeden önce kapanıyor.	Su ısıtıcının tabanında çok fazla kireç birikintisi vardır.	Kireç çözme işlemini gerçekleştirin.
Cihaz kapanmıyor.		Kapağı yerine oturarak kapatın.
		Süzgeci doğru şekilde takın.
Cihaz çalıştırılmıyor.	Cihaz çok az su ile veya susuz olarak çalıştırıldıktan sonra yeterince soğumamıştır.	Bir süre soğumasını bekleyin ve tekrar deneyin.

RO
BG
SL
ES

LV
LT

Smaltimento / Cómo desechar el electrodoméstico Eliminação / Elden çıkarma

I Smaltimento

Materiali di imballaggio

I materiali di imballaggio utilizzati sono ecologici e riciclabili. I componenti in plastica sono contrassegnati dalle indicazioni >PE<, >PS<, e così via. Smaltire i materiali di imballaggio negli appositi contenitori presso le isole ecologiche locali.

Apparecchio usato



Il simbolo  riportato sull'apparecchio o sulla sua confezione indica che questo prodotto non può essere considerato un normale rifiuto domestico, ma che deve invece essere smaltito presso un apposito punto di raccolta specializzato nel riciclaggio di apparecchiature elettriche ed elettroniche. Lo scrupoloso rispetto delle disposizioni in materia di smaltimento delle apparecchiature

elettriche ed elettroniche contribuisce alla salvaguardia dell'ambiente e alla tutela della salute. Per ulteriori informazioni sul riciclaggio contattare il proprio comune di residenza, la discarica o il negozio dove è stato acquistato il prodotto.

E

Cómo desechar el electrodoméstico

Materiales de embalaje

Los materiales de embalaje son respetuosos con el medio ambiente y pueden reciclarse. Los componentes de plástico se identifican con marcas como >PE<, >PS<, etc. Tire el material de embalaje en los contenedores pertinentes en las instalaciones de recogida de basura de su comunidad.

Electrodoméstico antiguo



El símbolo  incluido en el producto o en su envase indica que este producto no debe ser tratado como un residuo doméstico. Debe llevarse hasta un punto de recogida para el reciclaje de equipos eléctricos y electrónicos. El vertido correcto del producto evitará perjudicar al medio ambiente y a la salud. Para obtener información más detallada acerca del reciclaje de este producto, consulte

al departamento correspondiente de su municipio, al servicio de recogida de residuos domésticos o a la tienda donde adquirió el producto.

P

Eliminação

Materialis de embalamento

Os materiais de embalamento respeitam o ambiente e podem ser reciclados. Os componentes plásticos estão identificados por marcações, como, por exemplo, >PE<, >PS<, etc. Elimine os materiais de embalamento no recipiente adequado nos respectivos pontos verdes.

Aparelho velho



O símbolo  no produto ou na sua respectiva embalagem indica que este produto não poderá ser tratado como resíduo doméstico. Pelo contrário, deverá ser entregue ao ponto de recolha aplicável para a reciclagem dos equipamentos eléctricos e electrónicos. Ao garantir que este produto é eliminado correctamente, ajudará a evitar possíveis consequências nefastas

para o meio ambiente e para a saúde de seres humanos, o que, caso contrário, poderia acontecer se este produto fosse eliminado de forma incorrecta. Para informações mais detalhadas sobre a reciclagem deste produto, contacte o seu gabinete municipal local, o seu serviço de eliminação de resíduos domésticos ou a loja onde adquiriu este produto.

TR

Elden çıkarma

Ambalaj malzemesi

Ambalaj malzemesi çevre dostudur ve geri dönüştürülebilir. Plastik bileşenler üzerlerindeki işaretler ile tanınır; ör. >PE<, >PS< vb. Lütfen ambalaj malzemesini, size en yakın çöp atık tesislerine uygun bir taşıyıcı içinde atın.

Eskiyen cihazlar



Üründe ya da ambalajında bulunan simgesi, bu ürünün evsel atık olarak değerlendirilemeyeceğini belirtir. Aksine, cihazın elektrikli ve elektronik aygıtların geri dönüştürülmesi için uygun bir toplama noktasına götürülmesi gerektiğini ifade eder. Bu ürünün düzgün biçimde atılmasını sağlayarak, ürünün uygun atık yöntemleri dışında değerlendirildiğinde ortaya çıkabilecek çevre ve insan sağlığı

açısından olası olumsuz sonuçların önlenmesine katkıda bulunmuş olursunuz. Bu ürünün geri dönüşümü ile ilgili olarak daha ayrıntılı bilgi edinmek için lütfen yerel yönetim birimlerine, evsel atık/çöp toplama hizmeti yetkililerine ya da ürünü satın aldığınız yere başvurun.



S

Komponenter

- A. Förpackning
- B. Borttagbart filter
- C. Pip
- D. Lock
- E. Knapp för locköppning
- F. Handtag
- G. Vattennivåindikator
- H. AV/PÅ-knapp med indikatorlampa
- I. Separat bas och strömkabel

DK

Komponenter

- A. Beholder
- B. Aftageligt filter
- C. Tud
- D. Låg
- E. Knap til åbning af låg
- F. Håndtag
- G. Vandniveauindikator
- H. Tænd/sluk-knap med indikatorlys
- I. Separat bund og netledning

FI

Osat

- A. Kannu
- B. Irrotettava suodatin
- C. Kaatonokka
- D. Kansi
- E. Kannen avauspainike
- F. Kahva
- G. Vedetason ilmaisin
- H. ON/OFF (PÄÄLLE/POIS PÄÄLTÄ) -katkaisin merkivalolla
- I. Erillinen alusta ja virtajohto

N

Komponenter

- A. Eske
- B. Avtakbart filter
- C. Tut
- D. Lokk
- E. Knapp til å åpne lokket med
- F. Håndtak
- G. Vannivåindikator
- H. AV/PÅ-bryter med kontrollampe
- I. Separat sokkel og strømledning

GB
D
F
NL

I
E
P
TR

S
DK
FI
N

CZ
SK
RU
UA

PL
H
HR
SR

RO
BG
SL
ES

LV
LT

S

Läs följande instruktion noggrant innan du använder enheten första gången.

- Den här apparaten är inte avsedd att användas av personer (inklusive barn) med nedsatt fysisk, sensorisk eller mental förmåga, eller bristande erfarenhet och kunskap, såvida de inte har fått handledning eller instruktioner för hur apparaten används av en person som ansvarar för deras säkerhet.
- Barn måste passas så att de inte leker med apparaten.
- Apparaten ska endast anslutas till nätuttag vars spänning och frekvens överensstämmer med specifikationerna på märkplåten.
- Använd eller hantera aldrig apparaten om strömkabeln eller höljet är skadat.
- Apparaten får endast anslutas till ett jordat eluttag. Om nödvändigt kan en förlängningskabel för 10 A användas.
- Om apparaten eller sladden skadats måste den bytas ut av tillverkaren, auktoriserad servicepersonal eller liknande kvalificerad person för att undvika fara.
- Placera alltid apparaten på ett plant underlag.

- Lämna aldrig apparaten utan uppsikt när den är ansluten till vägguttaget.
- Apparaten måste stängas av och sladden dras ur efter användning och före rengöring och underhåll.
- Apparaten och dess tillbehör blir heta under drift. Använd bara särskilt avsedda handtag och knappar. Låt apparaten svalna före rengöring eller förvaring.
- Strömkabeln får inte komma i kontakt med apparatens heta delar.
- Sänk inte ned apparaten i vatten eller någon annan vätska.
- Obs! Om vattenkokaren är överfull finns risk att kokande vatten stänker ut, med risk för skällning och brännskador! Fyll därför aldrig på mer vatten än till max-markeringen.
- Använd aldrig apparaten med locket öppet.
- Använd eller placera inte apparaten på ett hett underlag eller nära en värmekälla.
- Värm endast vatten i vattenkokaren!
- Vattenkokaren kan endast användas tillsammans med medföljande basställ.

- Apparaten ska endast användas inomhus.
- Apparaten är endast avsedd för hushållsbruk. Tillverkaren ansvarar inte för eventuell skada orsakad av olämplig eller felaktig användning.

DK

Læs den følgende instruktion omhyggeligt, før apparatet anvendes for første gang.

- Dette apparat er ikke beregnet til at blive brugt af personer (herunder børn), hvis fysiske, sansmæssige eller mentale evner er nedsat, eller personer uden den fornødne erfaring og viden, medmindre de er instrueret i sikker brug af apparatet eller er under opsyn af en person, der har ansvaret for dem.
- Børn skal holdes under opsyn og må ikke lege med apparatet.
- Apparatet må kun være sluttet til en strømforsyning, hvis netspænding og frekvens er i overensstemmelse med specifikationerne på mærkepladen!
- Brug aldrig apparatet, og tag det aldrig op, – hvis den medfølgende ledning er beskadiget, – eller huset er beskadiget."
- Apparatet må kun slutes til en kontakt med jordforbindelse. Hvis det er nødvendigt, er det muligt at bruge en forlængerledning, som kan bruges med 10 A.
- Hvis apparatet eller den medfølgende ledning beskadiges, skal producenten,

- en servicerepræsentant eller en tilsvarende kvalificeret tekniker udskifte den, så der ikke opstår farer.
- Anbring altid apparatet på en flad, plan overflade.
- Lad aldrig apparatet være uden opsyn, mens den er sluttet til stikkontakten.
- Apparatet skal være slukket, og stikket i stikkontakten skal trækkes ud efter hver brug samt før rengøring og vedligeholdelse.
- Apparatet og tilbehøret bliver varmt under brugen. Brug kun de dertil indrettede håndtag og knapper. Tillad afkøling før rengøring eller opbevaring.
- Netledningen må ikke komme i berøring med apparatets varme dele.
- Apparatet må ikke nedsænkes i vand eller anden væske.
- Vigtigt: Hvis kedlen er overfyldt, er der risiko for, at kogende vand sprøjter ud, hvilket kan skolde og brænde. Fyld derfor aldrig kedlen højere end til maksimummærket.
- Brug aldrig apparatet med låget åbent.

- Brug ikke eller anbring ikke apparatet på en varm overflade eller i nærheden af en varmekilde.
- Kedlen må kun bruges til at varme vand!
- Kedlen kan kun bruges med den medfølgende holder.
- Apparatet er kun til indendørs brug.
- Dette apparat er kun beregnet til brug i private husholdninger. Producenten accepterer ikke noget ansvar for eventuel skade, der skyldes forkert eller ukorrekt brug.

FI

Lue seuraavat ohjeet huolellisesti ennen kuin käytät laitetta ensimmäisen kerran.

- Laitetta ei ole tarkoitettu sellaisten ihmisten (lapset mukaan lukien) käytettäväksi, joiden fyysiset, sensoriset tai henkiset kyvyt ovat alentuneet tai jotka eivät osaa käyttää laitetta, ellei heidän turvallisuudestaan vastuussa oleva henkilö ole antanut heille ohjeita laitteen käytöstä tai valvo heidän laitteen käyttöään.
- Huolehdi, että lapset eivät käytä laitetta leikkikaluna.
- Laite voidaan kytkeä vain virtalähteeseen, jonka jännite ja taajuus vastaavat arvokilven tietoja.
- Älä koskaan käytä laitetta, jos -virtajohto on vaurioitunut - kotelo on vaurioitunut.
- Laite voidaan kytkeä vain maadoitettuun pistorasiaan. Voit käyttää tarvittaessa 10 ampeerin sulakkeeseen sopivaa jatkojohtoa.
- Jos laite tai virtajohto vaurioituu, valmistajan, huoltoedustajan tai muun pätevän henkilön on vaihdettava se vaarojen välttämiseksi.

- Sijoita laite aina tasaiselle ja tukevalle pinnalle.
- Älä koskaan jätä laitetta ilman valvontaa, kun se on kytketty virtalähteeseen.
- Laite on sammutettava ja virtajohto irrotettava aina käytön jälkeen sekä ennen puhdistusta ja huoltoa.
- Laite ja sen osat kuumenevat käytön aikana. Käytä vain laitteen omia kahvoja ja kädensijoja. Anna laitteen jäähtyä ennen puhdistusta ja varastointia.
- Virtajohto ei saa koskettaa laitteen kuumia osia.
- Älä upota laitetta veteen tai muuhun nesteeseen.
- Huomio: Jos kannu ylitätetään, on vaarana, että kiehuva vesi roiskuu reunojen yli ja aiheuttaa palovammoja! Keitintä ei saa koskaan käyttää yli maksimimerkin.
- Älä koskaan käytä laitetta kansi auki.
- Älä käytä tai säilytä laitetta kuumalla pinnalla tai lähellä lämmönlähdettä.
- Käytä keitintä vain veden keittämiseen!

- Keitintä voi käyttää vain pakkauksen mukana tulevassa telineessä.
- Laite on tarkoitettu käytettäväksi vain sisätiloissa.
- Laite on tarkoitettu vain kotikäyttöön. Valmistaja ei vastaa mahdollisista vahingoista, jotka johtuvat laitteen epäasianmukaisesta tai väärästä käytöstä.

GB
D
F
NL

I
E
P
TR

S
DK
FI
N

CZ
SK
RU
UA

PL
H
HR
SR

RO
BG
SL
ES

LV
LT

N

Les følgende anvisninger nøye før du bruker apparatet for første gang.

- Apparaten skal ikke brukes av personer (inkludert barn) med reduserte fysiske, sensoriske eller mentale evner, eller manglende erfaring eller kunnskap, med mindre de under tilsyn av en ansvarlig person får opplæring i bruk av apparatet.
- Pass på at barn ikke leker med apparatet.
- Apparaten kan bare kobles til en strømkilde med samme spenning og frekvens som er angitt på typeskiltet!
- Ikke bruk eller løft apparatet hvis strømledningen eller huset er skadet.
- Apparaten skal bare kobles til en jordet kontakt. En skjøteledning beregnet på 10 A kan brukes hvis det er nødvendig.
- Hvis apparatet eller strømledningen er skadet, må de skiftes av produsenten, et autorisert servicesenter eller en tilsvarende kvalifisert person for å unngå fare.
- Apparaten skal alltid plasseres på et plant og jevnt underlag.
- Ikke gå fra apparatet uten tilsyn mens det er koblet til strømmettet.

- Apparaten må slås av og støpselet trekkes ut etter hver gang det har vært i bruk samt før rengjøring og vedlikehold.
- Apparaten og tilbehøret blir varmt når det er i bruk. Bruk bare angitte håndtak og knapper. La apparatet avkjøle før rengjøring eller oppbevaring.
- Strømledningen må ikke komme i kontakt med noen av apparatets varme deler.
- Ikke senk apparatet i vann eller andre væsker.
- Merk: Hvis kjelen er overfylt, er det fare for at kokende vann spruter ut og forårsaker skålding eller brannsårl! Fyll derfor aldri kjelen over maksimumsmerket.
- Ikke bruk apparatet med lokket åpent.
- Ikke bruk eller plasser apparatet på et varmt underlag eller i nærheten av en varmekilde.
- Bruk kjelen bare til å varme opp vann!
- Kjelen kan bare brukes med sokkelen som følger med.
- Apparaten er bare beregnet på innendørs bruk.

- Dette apparatet er bare beregnet på husholdningsbruk. Produsenten påtar seg ikke erstatningsansvar for eventuelle skader som følge av upassende eller feilaktig bruk.

Komma igång / Sådan kommer du i gang Aluksi / Slik kommer du i gang



S

1. **Innan du använder vattenkokaren första gången** bör du torka av in- och utsidan med en fuktig trasa.

DK

1. **Før kedlen tages i brug**, skal du tørre indersiden og ydersiden af med en fugtig klud.

FI

1. **Ennen kuin käytät laitetta ensimmäisen kerran**, pyyhi keittimen sisä- ja ulkopinnat kostealla pyyhkeellä.

N

1. **Før du bruker vannkokeren for første gang**, tørker du den innvendig og utvendig med en fuktig klut.



2. **Ställ basen** på ett plant och stabilt underlag. Sätt in kontakten i ett vägguttag. Överflödlig sladd kan lindas runt basens botten.

2. **Placer baseenheden** på en fast og flad overflade. Sæt stikket i stikkontakten. Overflødig ledning kan rulles op i bunden af baseenheden.

2. **Sijoita alusta** tukevalle ja tasaiselle pinnalle. Kytke virtajohto pistorasiaan. Voit keräi ylimääräisen johdon alustan alle.

2. **Plasser strømsokkelen** på et fast og plant underlag. Sett støpselet inn i en stikkontakt. Overflødig ledning kan vikles opp under strømsokkelen.



3. **Tryck på knappen för att öppna locket**, håll vatten i vattenkokaren. Se till att vattennivån är synlig på nivåindikatorn men inte över Max-markeringen.

3. **Tryk på knappen for at åbne låget**, og hæld vand i kedlen. Sørg for, at vandniveauet er synligt i vandniveauindikatoren, men at det ikke er højere end maksimummærket.

3. **Avaa kansi painamalla napistaja** kaada vesi kannuun. Varmista, että veden taso näkyy veden tason ilmaisimessa mutta ei ylitä enimmäismäärän merkkiä.

3. **Trykk på knappen for å åpne locket**, hell vann i kjelen. Pass på at vannnivået er synlig i vannnivåindikatoren, men ikke går over maksimumsmerket.



4. **Stäng locket** och se till att det fäster ordentligt. Annars finns risk för att den automatiska avstängningsfunktionen inte fungerar. **Ställ vattenkokaren på basen.** Tryck ned AV/PÅ-knappen. Indikatorlampan tänds och vattenkokaren börjar värmas upp.

4. **Luk låget** og sørg for, at det lukker korrekt. Ellers vil den automatiske afbryder ikke fungere korrekt. **Placer kedlen på baseenheden.** Tryk ned på tænd/sluk-knappen. Indikatoren lyser, og kedlen begynder at varme op.

4. **Sulje kansi** ja varmista, että se naksauttaa paikoilleen. Muutoin automaattinen virrankatkaisu ei välttämättä toimi kunnolla. **Aseta kannu alustan päälle.** Paina ON/OFF (PÄÄLLE/POIS PÄÄLTÄ) -painiketta. Merkkivalo syttyy ja keitin alkaa lämmitä.

4. **Lukk lokket**, og sørg for at det sitter riktig på plass. Ellers fungerer ikke den automatiske utkoblingsfunksjonen som den skal. **Sett vannkokeren på strømsokkelen.** Trykk på AV/PÅ-bryteren – kontrollampen tennes og vannkokeren begynner å varmes opp.

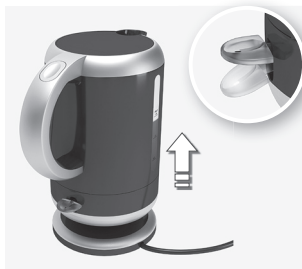

6. **Funktion för automatisk avstängning.** Vattenkokaren stängs av automatiskt när vattnet har kokat upp eller när den lyfts upp från basen. Om du vill avbryta uppvärmningen innan vattnet har kokat lyfter du bara upp AV/PÅ-knappen till läget AV.

6. **Den automatiske frakoblingsfunksjonen.** Når vandet har kogt, eller når kedlen fjernes fra baseenheden, slår den automatisk fra. Hvis du vil stoppe opvarmningsprocessen, før vandet koger, skal du løfte tænd/sluk-knappen til sluk-placeringen.

6. **Automaattinen virrankatkaisu.** Kun vesi kiehuu tai kannu siirretään pois alustalta, laite sammuu automaattisesti. Jos haluat lopettaa veden kuumentamisen ennen kuin vesi kiehuu, napsauta vain ON/OFF-painike OFF-asentoon.

6. **Den automatiske utkoblingsfunksjonen.** Når vannet har kokt eller kjelen flyttes fra strømsokkelen, slår den seg automatisk av. Hvis du vil stanse oppvarmingen før vannet koker, er det bare å løfte AV/PÅ-bryteren til stilling OFF (AV).

GB
D
F
NL

I
E
P
TR

S
DK
FI
N

CZ
SK
RU
UA

PL
H
HR
SR

RO
BG
SL
ES

LV
LT

Rengöring / Rengøring Puhdistaminen / Rengjøring



S

1. **Dra alltid ut kontakten ur vägguttaget innan rengöring.** Skölj inte och sänk inte ned vattenkokaren i vatten. Torka bara av den med en fuktig torkhandduk, och använd inte slipande rengöringsmedel. Skölj då och då ur vattenkokaren med rent vatten.

DK

1. **Husk altid at trække stikket til apparatet ud før rengøring.** Skyl eller nedsenk aldrig hverken kedel eller baseenheden i vand. Det er nok at tørre den af med en fugtig klud uden slibende rengøringsmiddel. Skyl med jævne mellemrum kedlen med rent vand.

FI

1. **Irrota laite pistorasiasta aina ennen puhdistusta.** Älä koskaan upota kannua tai alustaa veteen. Pyyhi pinta kostealla pyyhkeellä. Älä käytä hankaavia puhdistusaineita. Huuhtele kannu ajoittain puhtaalla vedellä.

N

1. **Koble alltid apparatet fra strømforsyningen før rengjøring.** Ikke skyll eller senk vannkokeren eller sokkelen i vann. Tørk bare med en fuktig klut uten rengjøringsmidler som inneholder slipemidler. Skyll fra tid til annen med rent vann.



2. **Rengör filtret** genom att ta tag i filterinsatsen och lyfta ut den. **Rengöra basen** – ytliga rostfläckar kan uppstå på basen. Ta bort dem med rengöringsmedel för rostfritt stål.

2. **Rengør filtreret** ved at tage fat i filterenheden og løfte den ud. **Rengøring af baseenheden** – der kan fremkomme rustpletter på baseenhedens overflade. Fjern dem med et rensmiddel til rustfrit stål.

2. **Irrota siivilä ja vedä se ulosverkkosuodattimen puhdistusta varten.** **Alustan puhdistaminen** – Alustaan voi muodostua pinnallisia ruosteläikkiä. Poista ne ruostumattomalle teräkselle tarkoitettulla puhdistusaineella.

2. **Når du skal rengjøre trådfilteret,** tar du tak i silinsatsen og løfter den ut. **Rengjøre strømsokkelen** – overflateflekker med rust kan forekomme på strømsokkelen. Fjernes med et rengjøringsmiddel beregnet på rustfritt stål.



4. **Avkalkning** bör göras regelbundet, beroende på vattnets hårdhet. Fyll vattenkokaren med vatten och avkalkningsmedel enligt anvisningarna för avkalkningsmedlet. Koka inte lösningen eftersom det skum bildas. Skölj sedan vattenkokaren noggrant med rent vatten.

4. **Brug af afkalkningsmiddel** anbefales regelmæssigt afhængigt af vandets hårdhed. Fyld kedlen med vand og afkalkningsmiddel som beskrevet i produktanvisningen til afkalkningsmidlet. Undlad at koge blandingen, da det kan skumme over. Rens bagefter kedlen grundigt med rent vand.

4. **Kalkinpoisto** kannattaa tehdä säännöllisesti veden kovuudesta riippuen. Täytä kannu vedellä ja kalkinpoistoaineella pakkauksen ohjeiden mukaisesti. Älä anna nesteen kiehua, ettei se kuohu yli. Huuhtelekannu sitten huolellisesti vedellä.

4. **Regelmessig avkalkning** anbefales, avhengig av hvor hardt vannet er. Fyll kjelen med vann og avkalkingsmiddel i overensstemmelse med avkalkingsmiddelets produktanvisninger. Ikke kok løsningen, da den kan skummer over. Deretter skyller du kjelen grundig med friskt vann.

Felsökning / Fejlfinding
Vianetsintä / Feilsøking

S

Problem	Möjlig orsak	Lösning
Vattenkokaren stängs av innan vattnet kokar.	Kalkavlagringar i botten av vattenkokaren.	Gör en avkalkning.
Vattenkokaren stängs inte av.		Stäng locket så att det fäster på plats. Sätt filtret på rätt plats.
Vattenkokaren går inte att starta.	Om vattenkokaren har använts med lite eller inget vatten har den inte hunnit svalna tillräckligt.	Låt den svalna en stund och försök igen.

GB
D
F
NL

I
E
P
TR

DK

Problem	Mulig årsag	Løsning
Apparatet slår fra, før vandet koger.	Der er for mange kalkaflejringer i bunden af kedlen.	Udfør afkalkningsproceduren.
Apparatet slår ikke fra.		Luk låget, til det låser på plads. Indsæt filterenheden korrekt.
Apparatet kan ikke tændes.	Apparatet har ikke haft tid nok til at køle tilstrækkeligt af, efter at kedlen har været brugt til en meget lille mængde eller slet intet vand.	Lad det køle af et øjeblik, og prøv igen.

S
DK
FI
N

FI

Ongelma	Mahdollinen syy	Ratkaisu
Laite sammuu ennen kuin vesi kiehuu.	Pannun pohjassa on liikaa kalkkikerrostumia.	Tee kalkinpoisto.
Laite ei sammuu.		Sulje kansi niin, että se lukittuu. Pane siivilä oikein paikoilleen.
Laite ei käynnisty.	Laitteella on keitetty vain vähän vettä tai ei ollenkaan vettä, eikä se ole jäähtynyt tarpeeksi.	Anna laitteen jäähtyä hetken ja kokeile uudelleen.

CZ
SK
RU
UA

PL
H
HR
SR





N

Problem	Mulig årsak	Løsning
Apparatet slår seg av før vannet koker	For mye kalkavleiringer i bunnen av vannkokeren.	Kjør avkalkningsprosedyren.
Apparatet slår seg ikke av.		Lukk locket inntil det går i lås. Sett inn silen på riktig måte.
Apparatet kan ikke slås på.	Apparatet er ikke tilstrekkelig avkjølt etter at det er brukt med lite eller ikke noe vann.	La apparatet avkjøle en kort stund og forsøk på nytt.

RO
BG
SL
ES

LV
LT

Kassering / Bortskaffelse Hävittäminen / Kassering

S	<p>Kassering Förpackningsmaterial Förpackningsmaterialen är miljövänliga och går att återvinna. Plastkomponenterna är markerade med exempelvis >PE<, >PS< osv. Kassera förpackningsmaterialet i därför avsedd container i kommunens återvinningsanläggningar.</p>	<p>Gammal apparat</p>  <p>Symbolen  på produkter eller förpackningar visar att produkten inte kan hanteras som hushållsavfall. Den ska i stället lämnas till rätt insamlingsställe för återvinning av elektrisk och elektronisk utrustning. Genom att se till att produkten kasseras på rätt sätt bidrar du till att förhindra potentiella negativa konsekvenser för miljön och människors hälsa, som annars skulle kunna uppstå</p>	<p>på grund av felaktigt avfallshantering av produkten. För mer detaljerad information om återvinning av produkten kontaktar du ditt kommunkontor, en avfallsstation för hushållssopor eller affären där du köpte produkten.</p>
DK	<p>Bortskaffelse Emballage Emballagen er miljøvenlig og kan genbruges. Plastikkomponenter er markeret med f.eks. >PE<, >PS< osv. Bortskaf emballagen på en kommunal genbrugsstation i de relevante containere.</p>	<p>Gamle apparater</p>  <p>Symbolet  på produktet eller dets emballage viser, at produktet ikke må håndteres som husholdningsaffald. Det skal i stedet afleveres på genbrugsstationen, der sørger for genbrug og genindvinding af elektrisk og elektronisk udstyr. Ved at sikre at dette apparat bortskaffes korrekt, medvirker du til at forhindre de potentielle negative konsekvenser for miljøet og menneskers</p>	<p>sundhed, som ellers kan være resultatet af forkert affaldshåndtering af dette apparat. Du kan få flere oplysninger om genbrug af dette apparat hos teknisk forvaltning i din kommune, på genbrugsstationen eller det sted, hvor du købte apparatet.</p>
FI	<p>Hävittäminen Pakkausmateriaalit Pakkausmateriaalit ovat ympäristöystävällisiä ja ne voidaan kierrättää. Muoviosat on merkitty, esim. >PE<, >PS<. Hävitä pakkausmateriaalit laittamalla ne oikeisiin jäteastioihin.</p>	<p>Vanha laite Tuotteessa tai sen pakkauksessa oleva symboli  tarkoittaa, että tuotetta ei saa käsitellä kotitalousjätteenä. Sen sijaan laite on vietävä asianmukaiseen kierrätyspisteeseen, joka ottaa vastaan sähkö- ja elektroniikkaromua. Varmistamalla tuotteen oikean hävittämisen autat estämään ympäristölle ja terveydelle aiheuttuvia kielteisiä vaikutuksia, jotka tuotteen virheellisestä</p>	<p>hävittämisestä koituisivat. Saat lisätietoja tuotteen kierrättämisestä ottamalla yhteyttä kunnalliseen jätelaitokseen, kotitalousjätteen keräyspalveluun tai tuotteen ostopaikkaan.</p>
N	<p>Kassering Emballasje Emballasjen er miljøvennlig og kan gjenvinnes. Plastkomponentene er identifisert av markeringer, f.eks. >PE<, >PS< osv. Kast emballasjen i riktig beholder ved et offentlig resirkuleringspunkt.</p>	<p>Gammelt apparat</p>  <p>Symbolet  på produktet eller emballasjen angir at produktet ikke skal behandles som husholdningsavfall. Det må i stedet leveres inn til et egnet returpunkt for gjenvinning av elektrisk og elektronisk utstyr. Ved å sørge for at produktet kastes på en forsvarlig måte bidrar du til å forhindre mulige negative miljø- og helsemessige konsekvenser, som ellers ville kunne oppstå ved</p>	<p>uforsvarlig avfallshåndtering. Hvis du vil ha mer informasjon om gjenvinning av produktet, kan du ta kontakt med lokale myndigheter, den kommunale renovasjonstjenesten eller forretningen der du kjøpte produktet.</p>



GB
D
F
NL

I
E
P
TR

S
DK
FI
N

CZ
SK
RU
UA

PL
H
HR
SR

RO
BG
SL
ES

LV
LT

CZ

Součásti

- A. Tělo
- B. Vytímatelný síťový filtr
- C. Hubička
- D. Víko
- E. Tlačítko pro otevření víka
- F. Rukojeť
- G. Ukazatel hladiny vody
- H. Vypínač ZAPNUTO/
VYPNUTO s kontrolkou
- I. Oddělený podstavec s
přívodním kabelem

SK

Komponenty

- A. Nádoba
- B. Snímatelný sieťový filter
- C. Zobáčik
- D. Veko
- E. Tlačidlo na otvorenie krytu
- F. Rukoväť
- G. Indikátor vodnej hladiny
- H. VYPÍNAČ so svetelným
indikátorom
- I. Osobitná základňa
s káblom napájania

RU

Компоненты

- A. Корпус
- B. Съёмный сетчатый
фильтр
- C. Носик
- D. Крышка
- E. Кнопка открывания
крышки
- F. Ручка
- G. Индикатор уровня воды
- H. Переключатель ВКЛ/
ВЫКЛ с индикатором
- I. Отдельная подставка и
шнур питания

UA

Компоненти

- A. Коробка
- B. Знімний сітчастий фільтр
- C. Носик
- D. Кришка
- E. Кнопка відкриття кришки
- F. Ручка
- G. Індикатор рівня води
- H. Кнопка Увімк./Вимк. з
індикатором
- I. Підставка та кабель
живлення, окремо

CZ

Před prvním použitím přístroje si pečlivě přečtete následující pokyny.

- Tento přístroj není určen k použití osobami (včetně dětí) se sníženými fyzickými, smyslovými či mentálními schopnostmi nebo nedostatkem zkušeností a znalostí, pokud nejsou pod dohledem nebo jim osoba odpovědná za jejich bezpečnost nepodalala instrukce k jeho používání.
- Dávejte pozor, aby si s přístrojem nehrály děti.
- Přístroj lze zapojit pouze do takového zdroje energie, jehož napětí a kmitočet odpovídají technickým údajům uvedeným na typovém štítku.
- Přístroj nikdy nepoužívejte, pokud je napájecí kabel poškozen nebo je poškozen kryt.
- Přístroj je třeba připojovat pouze k uzemněné zásuvce. Je-li třeba, lze použít prodlužovací kabel pro proud 10 A.
- Dojde-li k poškození přístroje nebo napájecího kabelu, musí je vyměnit výrobce, pověřený poskytovatel služeb nebo jiná kvalifikovaná osoba, aby nedošlo ke vzniku nebezpečí.
- Přístroj pokládejte vždy na rovný, pevný povrch.

- Přístroj nenechávejte bez dozoru, je-li zapojen v síti.
- Vždy po použití, před čištěním a údržbou je třeba přístroj vypnout a odpojit ze sítě.
- Při provozu se přístroj i příslušenství zahřívá. Používejte pouze určené rukojeti a knoflíky. Před čištěním nebo uskladněním nechte přístroj vychladnout.
- Síťový kabel nesmí přijít do styku s žádnými horkými součástmi přístroje.
- Přístroj neponořte do vody ani jiných tekutin.
- Upozornění: Přepněte-li konvici, hrozí nebezpečí vystříkávání horké vody, což může způsobit opaření nebo popálení. Nepřekračujte tedy značku maximálního naplnění konvice.
- Přístroj nepoužívejte při otevřeném víku.
- Přístroj nepoužívejte a nepokládejte na horký povrch ani do blízkosti zdrojů tepla.
- Konvici používejte pouze k ohřívání vody.
- Konvici lze používat pouze s dodaným podstavcem.

- Přístroj je určen pouze k použití ve vnitřních prostorech.
- Tento přístroj je určen pouze pro domácí použití. Výrobce nepřijímá odpovědnost za žádné škody způsobené nevhodným nebo nesprávným používáním.

SK

Pred prvým použitím prístroja si dôkladne prečítajte nasledujúce pokyny.

- Tento prístroj by nemali používať osoby (vrátane detí) so zníženými fyzickými, zmyslovými alebo psychickými schopnosťami, prípadne osoby, ktoré nemajú dostatočné skúsenosti alebo vedomosti, iba ak boli o používaní prístroja poučené osobou zodpovednou za ich bezpečnosť alebo pod dohľadom tejto osoby.
- Nikdy nedovoľte, aby sa deti s prístrojom hrali.
- Prístroj môžete zapojiť len do zdroja elektrickej energie, ktorý zodpovedá technickým parametrom (napätie a frekvencia) uvedeným na typovom štítku.
- Prístroj nikdy nepoužívajte ani nedvíhajte, ak – je poškodený kábel napájania, – je poškodený plášť prístroja.”
- Prístroj sa smie zapájať len do uzemnenej zásuvky. V prípade potreby možno použiť predlžovací kábel diemnzovaný na 10 A.
- Ak je prístroj alebo kábel napájania poškodený, musí ho vymeniť výrobca, servisný technik alebo iná

- kvalifikovaná osoba, aby sa predišlo nebezpečenstvu.
- Prístroj vždy umiestňujte na rovnú plochu.
- Keď je prístroj zapojený do elektrickej zásuvky, nikdy ho nenechávajte bez dozoru.
- Po každom použití a pred každým čistením a údržbou sa prístroj musí vypnúť a odpojiť od zásuvky.
- Prístroj a doplnky sa počas používania zahrievajú. Používajte len určené držiadlá a ovládače. Pred čistením alebo uskladnením nechajte prístroj vychladnúť.
- Kábel napájania nesmie prísť do kontaktu s horúcimi časťami prístroja.
- Prístroj neponárajte do vody ani iných tekutín.
- Pozor! Ak je kanvica preplnená, hrozí nebezpečenstvo prskania horúcej vody, čo by mohlo viesť k obareniu alebo popáleniu používateľa. Kanvicu preto nikdy neplňte viac ako po značku maximálnej hladiny vody.
- Prístroj nikdy nepoužívajte s otvoreným vekom.

- Prístroj nepoužívajte ani nekladte na horúci povrch a do blízkosti zdrojov tepla.
- Kanvicu používajte len na varenie vody.
- Kanvicu možno používať len s dodanou základňou.
- Prístroj je určený len na používanie v interiéri.
- Tento prístroj je určený len na používanie v domácnosti. Ak sa prístroj používa na iné ako stanovené účely alebo sa používa nesprávne, v prípade poškodenia neposkytujete výrobca na prístroj záruku

RU

Перед першим використанням пристрою уважливо прочитайте наступну інструкцію.

- Пристрій не призначено для використання дітьми, неопитними людьми і людьми з обмеженими умовними і фізичними можливостями інакше як під присмотром особи, відповідаючої за їх безпеку.
- Не дозволяйте дітям грати з пристроєм.
- Пристрій можна включати тільки в розетку мережі з напругою і частотою, що відповідають таблиці технічних даних!
- Не користуйтеся пристроєм при пошкодженні шнура живлення або корпусу.*
- Включайте пристрій тільки в заземлену розетку. При необхідності можна використовувати удлинителем на 10 А.
- В цілях безпеки пошкоджене пристрій або шнур живлення повинні бути замінені виробником, агентом по обслуговуванню або іншим кваліфікованим спеціалістом.

- Завжди ставте пристрій на рівну горизонтальну поверхню.
- Не залишайте без присмотра включене в мережу пристрій.
- При чистці і догляді пристрій повинен бути вимкнено і відключено від мережі.
- В час роботи пристрій і його частини нагріваються. Використовуйте ручки і кнопки тільки за призначенням. Перед чисткою і зберіганням дайте пристрою охолонути.
- Шнур живлення не повинен торкатися гарячих частин пристрою.
- Не занурюйте пристрій в воду або іншу рідину.
- Увага: при заповненні чайника можна опаритися бризками киплячої води! Не наливайте воду вище максимальної позначки.
- Не користуйтеся пристроєм з відкритою кришкою.
- Не використовуйте і не залишайте пристрій на гарячій поверхні і поблизу джерел тепла.

- Використовуйте чайник тільки для нагрівання води!
- Використовуйте чайник тільки з підставкою в комплекті.
- Пристрій призначено тільки для використання в приміщенні.
- Даний пристрій призначено для використання тільки в домашніх умовах. Виробник не несе відповідальності за можливий шкоду від неправильного використання.

GB
D
F
NL

I
E
P
TR

S
DK
FI
N

CZ
SK
RU
UA

UA

Уважливо прочитайте ці інструкції перед першим використанням пристрою.

- Цей пристрій не призначений для використання особами (включаючи дітей) з обмеженими фізичними, сенсорними або розумовими здібностями, без належного досвіду та знань, якщо за ними не наглядає чи не інструктує щодо користування пристроєм особа, відповідальна за їх безпеку.
- Слідкуйте за тим, щоб діти не гралися з пристроєм.
- Пристрій потрібно підключати лише до джерела енергопостачання, напруга та частота якого відповідають специфікаціям, указаним на таблиці з технічними даними!
- Забороняється використовувати або піднімати пристрій, якщо пошкоджене шнур живлення або корпус.
- Пристрій повинен підключатися лише до заземленої розетки. За необхідності можна використовувати подовжувальний кабель, який підходить до струму 10 А.

- У випадку пошкодження пристрою або шнура живлення його має замінити виробник, його сервісний центр або інша кваліфікована особа, щоб уникнути нещасного випадку.
- Завжди розміщуйте пристрій на рівній горизонтальній поверхні.
- Ніколи не залишайте без нагляду пристрій, підключений до джерела живлення.
- Завжди вимикайте пристрій і виймайте мережний штекер після використання, а також перед чисткою і поточним обслуговуванням.
- Під час експлуатації пристрій і його частини нагріваються. Використовуйте лише ручки та перемикачі, призначені для цього. Перед чисткою і зберіганням дайте пристрою охолонути.
- Кабель живлення не повинен торкатися будь-яких нагрітих частин пристрою.
- Забороняється занурювати пристрій в воду або будь-яку іншу рідину.
- Увага: Якщо рівень води в чайнику перевищує максимальну відмітку, існує ризик розбризкування

- води під час кипіння, що може спричинити опіки або спалювання. Тому ніколи не наливайте воду вище за максимальну позначку.
- Ніколи не вмикайте пристрій з відкритою кришкою.
- Не використовуйте та не розташовуйте пристрій на гарячій поверхні або поруч із джерелом тепла.
- Використовуйте чайник тільки для нагрівання води!
- Використовуйте чайник тільки з підставкою, що надається в комплекті.
- Лише для використання за межами приміщення.
- Пристрій призначений виключно для домашнього використання. Виробник не відповідає за можливу шкоду, спричинену неналежним чином використанням.

PL
H
HR
SR

RO
BG
SL
ES

LV
LT

Začínáme / Začíname

Подготовка к работе / Початок роботи



CZ

1. **Před prvním použitím** konvici vyčistěte zevnitř i zvenčí vlhkým hadříkem.

SK

1. **Pred prvým použitím** utrite navlhčenou tkaninou vnútornú a vonkajšiu plochu kanvice.

RU

1. **Перед первым применением** протрите чайник изнутри и снаружи влажной тканью.

UA

1. **Перед першим використанням** протріть чайник всередині та ззовні вологою тканиною.



2. **Положите подстavec** на ровный и ровный povrch. Zapojte zástrčku do zásuvky. Přebývající kabel lze namotat ve spodní části podstavce.

2. **Umístíte základňu** na pevný a rovný povrch. Zapojte zástrčku do elektrické zásuvky. Nadbytečný kabel možno zvinuť do spodnej časti základne.

2. **Поместите подставку** на твердую ровную поверхность. Вставьте штепсель в розетку. Лишний шнур можно смотать на дне подставки.

2. **Розмістіть підставку** на стійкій плоскій поверхні. Уставте штепсель в розетку. Можна зменшити довжину кабеля, згорнувши зайву частину на дно підставки.



3. **Stisknutím tlačítka otevřete víko** nalijte do konvice vodu. Zkontrolujte, zda je hladina vody na značce hladiny viditelná, ale že nepřekračuje značku maximální hladiny.

3. **Stlačte tlačidlo na otvorenie krytu** a vlejte do kanvice vodu. Uistite sa, že úroveň vody je viditeľná v indikátore vodnej hladiny, ale nepresahuje značku Max.

3. **Нажмите кнопку открывания крышки** и налейте в чайник воду. Убедитесь, что уровень воды виден на индикаторе уровня и не превышает максимальной отметки.

3. **Натисніть кнопку, щоб відкрити кришку**, та налійте в чайник воду. Переконайтеся, що рівень води можна побачити на індикаторі рівня води, але він не перевищує максимальну позначку (Max.).



4. Zavřete víko a zkontrolujte, zda řádně zaklaplo. Pokud ne, funkce automatického vypnutí nebude fungovat spolehlivě. **Položte konvici na podstavec.** Stiskněte vypínač ZAPNUTO/VYPNUTO. Rozsvítí se kontrolka a konvica začne ohřívat.

4. Zatvorte kryt a uistite sa, že zapadol správne. V opačnom prípade nebude funkcia automatického vypínania fungovať spoľahlivo. **Položte kanvicu na základňu.** Stlačte VYPÍNAČ nadol. Svetelný indikátor sa rozsvieti a kanvica začne zohrievať vodu.

4. Закройте крышку и убедитесь, что она правильно защелкнута. В противном случае возможна неправильная работа автовыключателя. **Поставьте чайник на подставку.** Нажмите переключатель ВКЛ/ВЫКЛ вниз, индикатор загорится, и чайник начнет нагреваться.

4. Закрийте кришку та переконайтесь, що вона зачинена правильно. В іншому разі функція автоматичного вимкнення не буде працювати належним чином. **Поставте чайник на підставку.** Натисніть кнопку Увімк./Вимк.; увімкнеться лампа індикатора, а вода у чайнику почне нагріватися.

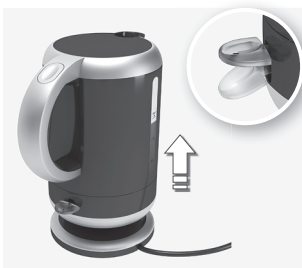

6. Funkce automatického vypnutí.

Po dovaření vody nebo po vyjmutí konvice z podstavce se přístroj automaticky vypne. Pokud chcete ohřívání zastavit před dokončením ohřevu vody, uveďte vypínač ZAPNUTO/VYPNUTO do polohy VYPNUTO.

6. Funkcia automatického vypnutia.

Keď voda zovrie alebo keď kanvicu zdvihnete zo základne, kanvica sa automaticky vypne. Ak chcete varenie vody prerušiť ešte pred tým, ako sa kanvica sama automaticky vypne, stlačte VYPÍNAČ nahor do polohy VYPNUTÉ.

6. Функція автовыключения. При закипании воды или снятии с подставки чайник автоматически выключается. Чтобы прекратить нагрев до закипания воды, сдвиньте переключатель ВКЛ/ВЫКЛ вверх в положение .

6. Функція автоматичного вимкнення. Після закипання води або зняття чайника з підставки прилад автоматично вимикається. Якщо потрібно вимкнути прилад до закипання, зафіксуйте кнопку Увімк./Вимк. у положенні Вимк.

GB
D
F
NL

I
E
P
TR

S
DK
FI
N

CZ
SK
RU
UA

PL
H
HR
SR

RO
BG
SL
ES

LV
LT

Čištění / Čistenie Чистка / Чищення



CZ

- 1. Před čištěním přístroj vždy odpojte ze zásuvky.** Konvici ani podstavec neponořujte do vody. Pouze je otřete vlhkým hadříkem; nepoužívejte abrazivní čisticí prostředky. Konvici občas opláchněte čistou vodou.

SK

- 1. Pred čistením prístroj vždy odpojte od zásuvky.** Kanvicu ani základňu nikdy neoplachujte ani neponárajte do vody. Stačí ich utrieť navlhčenou tkaninou bez použitia abrazívnych saponátov. Z času na čas kanvicu vypláchnite čistou vodou.

RU

- 1. Перед чисткой всегда отсоединяйте устройство от сети.** Не погружайте чайник и подставку в воду. Просто протирайте влажной тканью без абразивных порошков. Периодически мойте чайник снаружи чистой водой.

UA

- 1. Перед чищенням завжди від'єднуйте прилад від електромережі.** Ніколи не промивайте чайник або підставку водою та не занурюйте їх у воду, якщо прилад підключено до мережі. Достатньо протерти прилад вологою тканиною, не використовуючи абразивних миючих засобів. Час від часу промивайте чайник чистою водою.



- 2. Chcete-li vyčistit sítkovaný filtr,** uchopte a zvedněte filtrační vložku. **Čištění podstavce** – na podstavci se mohou objevit rezavé skvrny. Odstranit je lze čisticím prostředkem na nerezavějící ocel.

- 2. Ak chcete vyčistiť sieťkový filter,** uchopte filter na vodný kameň a vyberte ho. **Čistenie základne** – na povrchu základne sa môžu objaviť hrdzavé škvrny. Odstrániť ich možno čistiacim prostriedkom na antikor.

- 2. Для очистки сетчатого фильтровыймить сито.** **При чистке подставки** – могут обнаружиться неглубокие пятна ржавчины. Удалите их средством для чистки нержавеющей стали.

- 2. Для чищення сітчастого фільтравийміть касету сітчастого фільтра.** **Чищення підставки** – На поверхні підставки можуть з'явитися невеликі іржаві плями. Їх можна видалити за допомогою миючого засобу для поверхонь із нержавіючої сталі.



- 4. Odvápňení** je doporučováno provádět pravidelně podle tvrdosti vody. Naplňte konvici vodou a prostředkem na odstranění vodního kamene podle pokynů na štítku daného čisticího prostředku. Směs nevařte, mohla by vypěnit. Poté konvici důkladně propláchněte čistou vodou.

- 4. Odvápňovanie** sa odporúča vykonávať pravidelne v závislosti od tvrdosti vody. Podľa návodu na používanie odvápnovača naplňte kanvicu vodou a odvápnovačom. Roztok nevarte, pretože by mohol vypeniť. Potom kanvicu dôkladne vypláchnite čerstvou vodou.

- 4. Декальцинация** должна проводиться регулярно, в зависимости от жесткости воды. Заполните чайник водой и декальцинатором согласно инструкции. Не кипятите раствор из-за возможного пенообразования. **После этого** тщательно промойте чайник пресной водой.

- 4. Декальцинацію** рекомендується здійснювати регулярно залежно від жорсткості води. Заповніть чайник водою та декальцинатором відповідно до інструкцій приладу. Щоб уникнути спінення та переливання розчину, його забороняється кип'ятити. **Після цього** ретельно промийте чайник чистою водою.

Odstraňování závad / Odstraňovanie porúch Устранение неполадок / Усунення неполадок

CZ

Problém	Pravděpodobná příčina	Řešení
Přístroj se vypne ještě před tím, než voda začne vařit.	Na dně konvice je usazeno mnoho vodního kamene.	Provedte odvápnění.
Přístroj se nevypíná.		Zavřete víko tak, aby zaklaplo. Vložte správně filtrační vložku.
Přístroj nelze zapnout.	Po provozu s malým množstvím vody nebo zcela bez vody se přístroj dostatečně neochládlil.	Nechte konvici na chvíli vychladnout a postup zopakujte.

GB
D
F
NL

I
E
P
TR

SK

Problém	Možná príčina	Riešenie
Kanvica sa vypína ešte pred uvarením vody.	Na dne kanvice sa nachádza príliš veľa vodného kameňa.	Vykonajte odvápňovanie.
Kanvica sa nevypína.		Zatvorte veko tak, aby bolo zaistené. Správne umiestnite filter na vodný kameň.
Kanvicu nemožno zapnúť.	Ak ste predtým varili menšie množstvo vody alebo ste do kanvice nenaliali žiadnu vodu, kanvica ešte dostatočne nevychladla.	Nechajte ju chvíľu vychladnúť a skúste znova.

S
DK
FI
N

RU

Проблема	Возможная причина	Решение
Устройство выключается до кипения.	Слишком много накипи на корпусе чайника.	Проведите процедуру декальцинации.
Устройство не выключается.		Закройте крышку до защелкивания. Правильно вставьте сито.
Устройство не включается.	Устройство недостаточно остыло после работы без воды или с небольшим ее количеством.	Дайте немного остыть и повторите попытку.

CZ
SK
RU
UA

PL
H
HR
SR

UA

Проблема	Можлива причина	Вирішення
Прилад вмикається перед закипанням.	На дні чайника утворилося багато накипу.	Проведіть декальцинацію.
Прилад не вмикається.		Закрийте кришку до повної фіксації. Вставте фільтрувальну сітку належним чином.
Прилад не вмикається.	Якщо в чайнику кип'ятилось небагато води або його було увімкнено без води, приладу може не вистачити часу для охолодження.	Зачекайте, поки прилад охолоне, та спробуйте ще раз.

RO
BG
SL
ES

LV
LT

Likvidace / Likvidácia

Утилизация / Утилізація

CZ

Likvidace

Obalové materiály

Obalové materiály jsou ekologické a lze je recyklovat. Plastové součásti jsou označeny např. >PE<, >PS<, atd. Obalové materiály zlikvidujte v souladu s místními předpisy pro sběr tříděného komunálního odpadu.

Starý přístroj



Symbol  na výrobku nebo na obalu znamená, že s tímto výrobkem nelze nakládat jako s běžným domácím odpadem. Namísto toho se musí předat do příslušného sběrného místa pro recyklaci elektrických a elektronických zařízení. Zajištěním správné likvidace tohoto výrobku pomůžete zabránit případným nepříznivým důsledkům pro životní prostředí a lidské zdraví, které

by mohly být způsobeny nevhodným zpracováním odpadu z tohoto výrobku. Více informací o recyklaci tohoto výrobku vám poskytnou místní úřady, vaši zpracovatelé odpadů nebo obchod, kde jste výrobek zakoupili.

SK

Likvidácia

Baliace materiály

Baliace materiály nezatažujú životné prostredie a možno ich recyklovať. Plastové komponenty sú označené symbolmi, napr. >PE<, >PS< a pod. Baliace materiály vyhodte do príslušných kontajnerov na miestach určených na likvidáciu komunálneho odpadu.

Staré spotrebiče



Symbol  na produkte alebo balení označuje, že tento produkt nemožno likvidovať s domácim odpadom. Mal by sa zaniest' na príslušné zberné miesto určené na recykláciu elektrických a elektronických prístrojov. Správnu likvidáciu produktu predchádzate možným negatívnym vplyvom na životné prostredie a zdravie osôb, ku ktorým by mohlo dôjsť v prípade nesprávnej

likvidácie produktu. Ak chcete získať podrobnejšie informácie o recyklácii tohto produktu, obráťte sa na miestny mestský úrad, spoločnosť zaoberajúcu sa zberom domáceho odpadu alebo obchod, v ktorom ste produkt zakúpili.

RU

Утилизация

Упаковочные материалы

Упаковочные материалы экологичны и поддаются вторичной переработке. Пластиковые компоненты идентифицируются по маркировке, например >PE<, >PS< и т. д. Утилизируйте упаковочные материалы в подходящем контейнере на площадке для сбора мусора.

Старое устройство



Символ  на изделии или на упаковке означает, что изделие нельзя выбрасывать как бытовой мусор. Вместо этого оно должно быть передано для переработки в соответствующий пункт сбора электрического и электронного оборудования. Правильная утилизация данного изделия способствует предотвращению потенциальных негативных последствий неправильной утилизации

для окружающей среды и здоровья людей. Подробную информацию об утилизации данного изделия можно получить в органах местного самоуправления, в службе, ответственной за вывоз бытовых отходов, или в магазине, где было приобретено это изделие.

UA

Утилізація

Матеріали упаковки

Матеріали упаковки є екологічно безпечними та можуть використовуватися для повторної переробки. Пластикові складові позначаються символами, наприклад >PE<, >PS< тощо. Будь ласка, викидайте матеріали упаковки в належні контейнери комунальних служб для утилізації сміття.

Старий прилад



Символ  на виробі або на його упаковці вказує на те, що цей виріб не можна викидати разом із побутовими відходами. Натомість його потрібно здати до відповідного пункту утилізації електричних та електронних приладів. Забезпечуючи належну утилізацію виробу, можна запобігти потенційним негативним наслідкам для навколишнього середовища та людського здоров'я, які в іншому випадку можуть виникнути

в результаті неналежної утилізації виробу. За докладнішою інформацією щодо вторинної переробки виробу зверніться до муніципалітету, служби утилізації або до магазину, в якому ви придбали виріб.



PL

Elementy

- A. Obudowa
- B. Wymowalny filtr siatkowy
- C. Dziobek
- D. Pokrywa
- E. Przycisk otwierania pokrywy
- F. Uchwyt
- G. Wskaźnik poziomu wody
- H. WŁĄCZNIK z lampką sygnalizacyjną
- I. Oddzielna podstawa i przewód zasilający

H

A készülék részei

- A. Burkolat
- B. Kivehető hálós szűrő
- C. Kiöntőnyílás
- D. Fedél
- E. Fedélnyitó gomb
- F. Fogantyú
- G. Vízsintjelző
- H. Be/ki gomb jelzőfényvel
- I. Különálló talapzat és tápkábel

HR

Sastavni dijelovi

- A. Kućište
- B. Uklonjivi filtar s mrežicom
- C. Odvod
- D. Poklopac
- E. Gumb za otvaranje poklopca
- F. Ručka
- G. Oznaka razine vode
- H. Prekidač za uključivanje/isključivanje sa žaruljicom pokazivača
- I. Odvojivo postolje i kabel za napajanje

SR

Komponente

- A. Kućište
- B. Zamenljivi mrežni filter
- C. Mlaznica
- D. Poklopac
- E. Dugme za otvaranje poklopca
- F. Drška
- G. Indikator nivoa vode
- H. Prekidač za uključivanje/isključivanje sa lampicom
- I. Zasebna osnova sa strujnim kablom

GB
D
F
NL

I
E
P
TR

S
DK
FI
N

CZ
SK
RU
UA

PL
H
HR
SR

RO
BG
SL
ES

LV
LT

PL

Przeczytaj uważnie poniższe zalecenia przed pierwszym użyciem urządzenia.

- Niniejsze urządzenie nie jest przeznaczone do użytku przez osoby (w tym dzieci) o ograniczonych zdolnościach fizycznych, sensorycznych czy umysłowych, a także nieposiadające wiedzy lub doświadczenia w użytkowaniu tego typu urządzeń, chyba, że będą one nadzorowane lub zostaną poinstruowane na temat korzystania z tego urządzenia przez osobę odpowiedzialną za ich bezpieczeństwo.
- Dzieci należy pilnować, aby mieć pewność, że nie bawią się urządzeniem.
- Urządzenie można podłączać tylko do źródła zasilania o napięciu i częstotliwości zgodnych ze specyfikacją na tabliczce znamionowej!
- Nigdy nie używaj i nie podnoś urządzenia, jeśli – przewód zasilający jest uszkodzony, – obudowa jest uszkodzona.
- Urządzenie można podłączać wyłącznie do gniazda z uziemieniem. Jeśli to konieczne, można zastosować

przedłużacz przystosowany do przewodzenia prądu 10 A.

- Wymianę uszkodzonego przewodu zasilającego lub urządzenia powierzyć producentowi, autoryzowanemu punktowi serwisowemu lub osobie o odpowiednich kwalifikacjach, tak aby uniknąć niebezpieczeństwa.
- Zawsze ustawiaj urządzenie na płaskiej, równej powierzchni.
- Nigdy nie zostawiaj urządzenia podłączonego do źródła zasilania bez nadzoru.
- Po każdym użyciu, przed czyszczeniem i innymi czynnościami konserwacyjnymi, urządzenie należy wyłączyć i odłączyć zasilanie.
- Urządzenie i akcesoria silnie nagrzewają się podczas pracy. Używaj wyłącznie odpowiednich uchwytów i pokręteł. Przed czyszczeniem lub schowaniem urządzenia poczekaj, aż ostygnie.
- Przewód zasilający nie może stykać się z gorącymi elementami urządzenia.
- Nie zanurzaj urządzenia w wodzie lub innym płynie.
- Uwaga: Jeśli czajnik jest przepelniony, gotująca się woda może wydostać się

na zewnątrz i spowodować oparzenia. Dlatego nigdy nie należy napełniać czajnika powyżej oznaczonego poziomu maksymalnego.

- Nie używaj urządzenia z otwartą pokrywą.
- Nie używaj i nie umieszczaj urządzenia na gorącej powierzchni lub w pobliżu źródła ciepła.
- Używaj czajnika wyłącznie do gotowania wody!
- Czajnika można używać tylko razem z załączoną podstawą.
- Urządzenie jest przeznaczone tylko do użytku wewnątrz pomieszczeń.
- Urządzenie jest przeznaczone tylko do użytku domowego. Producent nie ponosi odpowiedzialności za szkody powstałe w wyniku użytkowania niewłaściwego lub niezgodnego z przeznaczeniem.

H

A készülék első használatát megelőzően olvassa el figyelmesen a következő utasításokat.

- Korlátozott fizikai, mentális vagy érzékelési képességű személy (ideértve a gyermekeket is), továbbá a készülék használatában nem jártság személy a készüléket csak akkor működteheti, ha a biztonságáért felelős személy útmutatással látta el vagy gondoskodik a felügyeletéről.
- Gyermek a készüléket csak felügyelet mellett működteheti, és ügyelni kell arra, hogy ne használják játékká.
- A készüléket csak a műszaki adatok címkéjén feltüntetett értékekkel azonos feszültségű és frekvenciájú elektromos hálózathoz szabad csatlakoztatni.
- Soha ne használja és ne vegye kézbe a készüléket, ha – megsérült a tápkábel, – ha megsérült a burkolat.
- A készülék kizárólag földelt csatlakozóaljzathoz csatlakoztatva használható. Szükség esetén 10 A áramerősségnek megfelelő hosszabbított kábelt használhat.
- Ha a készülék vagy a tápkábel megsérült, a veszély elkerülése

érdekében azt a gyártónak, a gyártó által megbízott szerviznek vagy hasonlóan képzett szakembernek kell kicserélnie.

- A készüléket mindig sima, vízszintes munkafelületre helyezze.
- A táphálózathoz csatlakoztatott készüléket soha ne hagyja felügyelet nélkül.
- Tisztítás vagy karbantartás előtt, illetve használat után mindig kapcsolja ki a készüléket és húzza ki a tápkábelt a hálózati aljzathoz.
- A készülék és kiegészítői a használat során felforrósodnak. Csak a kijelölt fogantyúkat és gombokat érintse meg. Tisztítás vagy tárolás előtt hagyja lehűlni.
- A tápkábel nem érintkezhet a készülék forró részeivel.
- A készüléket ne merítse vízbe vagy egyéb folyadékba.
- Figyelem! Ha túl sok vizet tölt a kannába, a forró víz kiforrásosodhat és égési sérüléseket okozhat. Ezért mindig csak a maximális szint jelzéséig tölts fel a kannát.

- A vízforralló kannát soha ne használja felnyitott fedéllel.
- Ne helyezze a készüléket forró felületre vagy hőforrás közelébe.
- A vízforralló kannát csak víz forralására szabad használni.
- A vízforralló kannát kizárólag a hozzá tartozó talappal szabad használni.
- A készülék kizárólag beltéri környezetben történő használatra alkalmas.
- Ez a készülék kizárólag háztartási használatra alkalmas. A gyártó nem vállal semmilyen kötelezettséget a helytelen vagy nem rendeltetésszerű használat miatt bekövetkező esetleges károkért.

HR

Pažljivo pročitatte sljedeću uputu prije prvog korištenja uređaja.

- Ovaj uređaj nije namijenjen za korištenje osobama (uključujući i djecu) sa smanjenim tjelesnim, osjetnim ili mentalnim sposobnostima te osobama bez iskustva i znanja o uporabi uređaja, osim ako im osoba zadužena za njihovu sigurnost nije dala upute o korištenju uređaja.
- Potreban je nadzor nad djecom kako se ne bi igrala aparatom.
- Uređaj se smije priključivati samo na izvore napajanja čiji napon i frekvencija odgovaraju specifikacijama na pločici s nominalnim vrijednostima!
- Nikad ne koristite niti posežite za uređajem ako je- kabel za napajanje oštećen- kućište uređaja oštećeno.”
- Uređaj se smije priključivati samo na uzemljenu utičnicu. Ako je potrebno, može se koristiti produžni kabel prikladan za 10 A.
- Ako je aparat ili kabel za napajanje oštećen, mora ga zamijeniti proizvođač, njegov ovlašteni servisier ili druga kvalificirana osoba da biste izbjegli opasnost.

- Aparat uvijek postavljajte na vodoravnu površinu.
- Nikad ne ostavljajte uređaj bez nadzora dok je priključen na izvor napajanja.
- Uređaj mora biti isključen i utikač izvučen iz izvora napajanja nakon svake upotrebe, prije čišćenja i održavanja.
- Tijekom rada aparat i dodaci postaju vrući. Koristite samo naznačene ručke i gumbе. Prije čišćenja ili odlaganja ostavite aparat da se ohladi.
- Električni kabel ne smije doći u dodir niti s jednim vrućim dijelom uređaja.
- Ne uranjajte uređaj u vodu niti u bilo koju drugu tekućinu.
- Pažnja: U slučaju previše napunjenog grijača za vodu postoji opasnost od prskanja kipuće vode, što može izazvati opekline! Prema tome grijač za vodu nemojte nikad napuniti preko oznake maksimalne napunjenosti.
- Nemojte nikad koristiti uređaj s otvorenim poklopcem.
- Ne koristite niti postavljajte uređaj na vruću površinu ili blizu izvora topline.

- Grijač za vodu koristite samo za grijanje vode!
- Grijač koristite samo sa isporučenim postoljem.
- Uređaj služi samo za upotrebu u zatvorenom prostoru.
- Uređaj je namijenjen samo za korištenje u kućanstvu. Proizvođač ne prihvaća nikakvu odgovornost za moguće štete nastale zbog neodgovarajućeg ili nepravilnog korištenja uređaja.

GB
D
F
NL

I
E
P
TR

S
DK
FI
N

CZ
SK
RU
UA

SR

Pažljivo pročitatte sledeće uputstvo pre prvog korištenja ovog aparata.

- Ovaj aparat ne treba da koriste osobe (uključujući i decu) sa smanjenim fizičkim, senzornim i mentalnim sposobnostima niti osobe bez iskustva odnosno odgovarajućih znanja, osim u slučaju kada ih nadgleda osoba koja je zadužena za njihovu bezbednost ili kada im ta osoba objasni kako se aparat koristi.
- Treba paziti da se deca ne igraju ovim aparatom.
- Ovaj kućni aparat sme da se uključuje samo na napajanje čiji napon i frekvencija odgovaraju vrednostima na pločici modela!
- Nikada ne koristite uređaj – ako je kabl za napajanje oštećen, – ako je oštećeno kućište.”
- Aparat se sme povezivati samo na uzemljenu utičnicu. Ako je neophodno, može se koristiti produžni kabl koji podnosi jačinu struje do 10 A.
- Ako su uređaj ili kabl za napajanje oštećeni, mora ih zameniti proizvođač, ovlašćeni servis ili druga kvalifikovana osoba kako bi se izbegle opasnosti.

- Uvek postavite aparat na ravnu horizontalnu površinu.
- Nikada nemojte ostavljati aparat bez nadzora ako je uključen u struju.
- Pre čišćenja i održavanja, aparat mora da bude isključen i strujni utikač izvađen iz utičnice nakon svakog korištenja.
- Uređaj i dodatni pribor se zagrevaju tokom rada. Koristite samo predviđene drške i dugmiće. Neka se aparat ohladi pre čišćenja ili odlaganja.
- Kabl napajanja ne sme da dođe u kontakt sa bilo kojim zagrejanim delom aparata.
- Nemojte potapati aparat u vodu ili neku drugu tečnost.
- Pažnja: Ako je lonac isuviše pun postoji opasnost od prskanja kipuće vode, koja može uzrokovati širenje ili opekotine! Stoga nikada nemojte napuniti lonac iznad obeleženog maksimuma.
- Nikada nemojte koristiti uređaj sa otvorenim poklopcem.
- Ne koristite i ne postavljajte uređaj na vruću površinu ili blizu izvora toplote.
- Koristite lonac samo za kuvanje vode!

- Lonac se sme koristiti samo sa isporučenim stalkom.
- Aparat se koristi samo u zatvorenim prostorijama.
- Ovaj aparat je namenjen samo za kućnu upotrebu. Proizvođač ne preuzima odgovornost za moguću štetu do koje je došlo neodgovarajućom ili pogrešnom upotrebom.

PL
H
HR
SR

RO
BG
SL
ES

LV
LT

Rozpoczęcie użytkowania / Üzembe helyezés Početak rada / Početak rada



PL

1. **Przed pierwszym użyciem** wytrzyj dokładnie wewnętrzne i zewnętrzne elementy czajnika wilgotną szmatką.

H

1. **Az első használat előtt** tisztítsa meg a készülét belsejét és külsejét nedves ruhával.

HR

1. **Prije prvog korištenja** uređaja obrišite unutrašnje i vanjske površine grijača vlažnom krpom.

SR

1. **Pre prve upotrebe**, prebrišite unutrašnjost i spoljašnost lonca vlažnom krpom.



2. **Ustaw podstawę** na płaskiej, równej powierzchni. Włóż wtyczkę przewodu zasilającego do gniazdka. Niewykorzystany fragment przewodu można owinąć wokół dolnej części podstawy.

2. **Helyezze a talapzatot** szilárd, vízszintes felületre. Csatlakoztassa a tápkábelt egy fali aljzathoz. A felesleges kábel a talapzat aljába visszahúzható.

2. **Postavite stavite** na čvrstu i ravnu podlogu. Priključite utikač napajanja u zidnu utičnicu. Višak kabla možete namotati u donji dio postolja.

2. **Postavite osnovnu jedinicu** na čvrstu i ravnu površinu. Uključite utikač u zidnu utičnicu. Višak kabla možete obmotati oko dna osnovne jedinice.



3. **Naciśnij przycisk, aby otworzyć pokrywę** i wlej wodę do czajnika. Upewnij się, że poziom wody jest widoczny na podziałce, ale nie przekracza oznaczenia maksimum.

3. **A gomb megnyomásával nyissa fel a fedelet, és öntsön vizet** a vizforralóba. Ügyeljen arra, hogy a víz szintje látható legyen a vízszintjelzőn, de ne érje el a maximum jelölést.

3. **Pritisnite gumb da biste otvorili poklopac**e sipajte vodu u grijač. Vodite računa da razina vode bude vidljiva kod oznake razine, no da ne bude iznad oznake Max.

3. **Pritisnite dugme da biste otvorili poklopac**, sipajte vodu u lonac. Sipajte vodu najmanje toliko da se vidi na indikatoru nivoa vode, ali da ne prelazi oznaku Max.



- 4. Zamknij pokrywę** i upewnij się, że jest zatrzaśnięta. W przeciwnym razie funkcja automatycznego wyłączenia nie będzie działać prawidłowo.

Umieść czajnik na podstawie.

Naciśnij WŁĄCZNIK. Zapali się lampka sygnalizacyjna i czajnik zacznie się nagrzewać.

- 4. Zárja le a fedelet,** és ügyeljen arra, hogy az megfelelően illeszkedjen. Ellenkező esetben előfordulhat, hogy az automatikus kikapcsolás funkció nem működik megbízhatóan. **Helyezze a készüléket a talapzatra.** Nyomja meg a Be/kikapcsoló gombot. Ekkor kigyullad a jelzőfény, és a vízforraló elkezd melegíteni a vizet.

- 4. Zatvorite poklopac** i proverite je li ispravno nalegao. U suprotnom, funkcija automatskog isključivanja neće raditi pouzdano. **Grijač za vodu postavite na postolje.** Pritisnite prekidač za uključivanje/isključivanje; upalit će se žaruljica pokazivača i grijač za vodu će započeti grijanje.

- 4. Zatvorite poklopac** i proverite da se zaključava pravilno. U suprotnom funkcija automatskog isključivanja neće raditi pouzdano. **Postavite lonac na osnovu.** Pritisnite prekidač za uključivanje/isključivanje; uključice se lampica i lonac će početi da se zagreva.

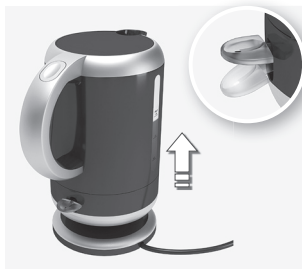

- 6. Funkcja automatycznego wyłączenia.** Kiedy woda się zagotuje lub czajnik zostanie zdjęty z podstawy, wyłączy się automatycznie. Jeśli chcesz przerwać podgrzewanie przed zagotowaniem wody, po prostu przesunij WŁĄCZNIK w górę do położenia OFF.

- 6. Az automatikus kikapcsolás funkció.** Ha a víz felforr, vagy ha a készüléket leemelik a talapzatról, az automatikusan kikapcsol. Ha az automatikus kikapcsolás előtt szeretné leállítani a vízmelegítést, tolja felfelé a Be/ki gombot az OFF (Ki) állásba.

- 6. Funkcija automatskog isključivanja.** Uredaj će se automatski isključiti kad voda zakuha ili ako se grijač ukloni s postolja. Želite li prekinuti postupak zagrijavanja prije nego što voda zakuha, jednostavno podignite prekidač za uključivanje/isključivanje u položaj za isključivanje.

- 6. Funkcija automatskog isključivanja.** Kada voda prokluča ili se lonac ukloni sa osnove, automatski će se isključiti. Ukoliko želite da isključite grejanje pre nego što voda prokluča, dovoljno je da postavite prekidač za uključivanje/isključivanje u položaj ISKLJUČENO.

GB
D
F
NL

I
E
P
TR

S
DK
FI
N

CZ
SK
RU
UA

PL
H
HR
SR

RO
BG
SL
ES

LV
LT

Czyszczenie / Tisztítás Čišćenje / Čišćenje



PL

- 1. Przed czyszczeniem zawsze odłącz urządzenie od zasilania.** Nigdy nie płucz ani nie zanurzaj czajnika ani jego podstawy w wodzie. Po prostu przetrzyj ją wilgotną szmatką, nie stosując środków o właściwościach żrących. Od czasu do czasu przepłucz czajnik czystą wodą.

H

- 1. Tisztítás előtt mindig áramtalanítsa a készüléket, kihúzza a csatlakozódugóját a fali aljzattól.** Soha ne tisztítsa a vízforralló kannát és a talapzatot folyó víz alatt vagy vízbe merítve. Nedves törülköendővel tisztítsa meg ezeket, és ne használjon dörzsölő hatású tisztítószert. Elég, ha időnként tiszta vízzel kiöblíti a készüléket.

HR

- 1. Uvijek iskopčajte uređaj iz napajanja prije čišćenja.** Grijač i postolje nemojte ispirati niti uranjati u vodu. Samo obrišite vlažnom krpom bez korištenja abrazivnih deterdženata. Grijač povremeno isperite čistom vodom.

SR

- 1. Pre čišćenja, uvek isključite uređaj iz struje.** Nikada ne uranjajte lonac ili osnovnu jedinicu u vodu. Samo prebrišite vlažnom krpom, ne koristeći abrazivne deterdžente. Povremeno isperite lonac sa čistom vodom.



- 2. Aby oczyścić filtr siatkowy, wyjmij wkład siatki.**

Czyszczenie podstawy – Na podstawie mogą występować plamy lub ślady rdzy. Usuń je, używając płynu do czyszczenia powierzchni stalowych.

- 2. A hálós szűrő megtisztításához fogja meg és emelje ki a szűrőbetétet.**
A talapzat tisztítása – A talapzaton felszíni rozsdafoltok jelenhetnek meg. Ezeket rozsdamentes eszközökhöz való tisztítószertel távolíthatja el.

- 2. Da biste očistili filtar s mrežicom,** dohvatite element za umetanje filtra i izvucite ga.

Čišćenje postolja – na postolju se mogu pojaviti površinske mrlje od hrđe. Uklonite ih sredstvom za čišćenje nehrđajućeg čelika.

- 2. Da biste očistili mrežasti filter,** uhvatite unutrašnje rešetko i izvucite ih.

Čišćenje osnovne jedinice – na površini osnovne jedinice se mogu pojaviti tačkice rđe. Uklonite ih pomoću sredstva za čišćenje nerđajućeg čelika.



- 4. Odkamienianie** należy wykonywać regularnie, zależnie od twardości wody. Napelnij czajnik wodą z dodatkiem odkamieniacza zgodnie z instrukcją danego preparatu. Nie doprowadzaj do zagotowania roztworu, ponieważ może powstać piana, która wyleje się z czajnika. Następnie, przepłucz czajnik dokładnie czystą wodą.

- 4. Rendszeres vízkömentesítés** ajánlott a víz keményeségi fokától függő gyakorisággal. Töltse fel a kannát vízzel és vízköoldószerral a vízköoldószertermék leírásának megfelelően. Ne forralja fel az oldatot, mert a keletkező hab kifolyhat a készülékből. Ezután tiszta vízzel alaposan öblítse ki a kannát.

- 4. Uklanjanje kamenca** je preporučljivo izvoditi redovito ovisno o tvrdoći vode. Napunite grijač vodom i sredstvom za uklanjanje kamenca sukladno uputama za proizvod. Otopinu nemojte grijati jer bi se mogla zapjeniti. Nakon toga temeljito isperite grijač za vodu čistom vodom.

- 4. Preporučuje se da uklanjanje kamenca** bude redovno, u zavisnosti od tvrdoće vode. Napunite lonac vodom i sredstvom za uklanjanje kamenca u skladu sa uputstvima proizvođača sredstva. Nemojte kuvati rastvor zato što bi mogao da se prelije. Nakon toga, temeljno očistite lonac svežom vodom.

Rozwiązywanie problemów / Hibaelhárítás Rješavanje problema / Rešavanje problema

PL

Problem	Możliwa przyczyna	Rozwiązanie
Urządzenie wyłącza się przed zagotowaniem wody.	Zbyt dużo kamienia osadzonego na dnie czajnika.	Wykonaj procedurę odkamieniania.
Urządzenie nie wyłącza się.		Domknij pokrywę, aż do zatrzaśnięcia. Włóż prawidłowo sitko.
Nie można włączyć urządzenia.	Urządzenie nie zdążyło ostygnąć po użyciu z małą ilością wody lub bez wody.	Poczekaj chwilę, aż urządzenie ostygnie, i spróbuj ponownie.

GB
D
F
NL

I
E
P
TR

H

Probléma	Lehetséges ok	Megoldás
A készülék kikapcsol, mielőtt a víz forrni kezdene.	Túl sok vízkő található a készülék alján.	Végezze el a vízkömentesítést.
A készülék nem kapcsol ki.		Megfelelően elhelyezze zárja be a fedelet. Megfelelően helyezze be a szűrőt.
A készüléket nem lehet bekapcsolni.	Kevés vízzel vagy víz nélkül történő üzemeltetés követően a készülék nem hűlt le megfelelően.	Hagyja lehűlni a készüléket, majd próbálja meg újra bekapcsolni.

S
DK
FI
N

CZ
SK
RU
UA

HR

Problem	Mogući uzrok	Rješenje
Uređaj se isključuje prije nego što zakuha.	Ima previše naslaga kamenca na postolju grijača.	Provedite postupak uklanjanja kamenca.
Uređaj nije moguće isključiti.		Čvrsto zatvorite poklopac. Pravilno umetnite element za umetanje filtra.
Uređaj nije moguće uključiti.	Nakon rada s malo ili nimalo vode, uređaj se još nije dovoljno ohladio.	Ostavite ga kratko vrijeme da se ohladi i pokušajte ponovno.

PL
H
HR
SR

SR









Problem	Mogući uzrok	Rešenje
Aparat se isključuje pre ključanja.	Suviše kamenca na dnu lonca.	Uklonite kamenac.
Aparat se ne isključuje.		Zatvorite poklopac dok se ne zaključa. Ubacite filter pravilno.
Aparat ne može da se uključi.	Nakon korišćenja sa veoma malom količinom vode ili bez nje, aparat se nije dovoljno ohladio.	Sačekajte par trenutaka da se ohladi i pokušajte ponovo.

RO
BG
SL
ES

LV
LT

Wyrzucanie / Hulladékkezelés

Odlaganje / Odlaganje

<p>PL</p>	<p>Wyrzucanie Opakowania</p> <p>Materiały na opakowania są przyjazne środowisku i mogą być poddawane recyklingowi. Części plastikowe są identyfikowane dzięki odpowiednim oznaczeniom, np. >PE<, >PS< itp. Wyrzuć opakowanie do odpowiedniego zbiornika w zakładach przetwarzania odpadów.</p>	<p>Stare urządzenie</p>  <p>Symbol  na produkcie lub na jego opakowaniu wskazuje, że ten produkt nie może być traktowany jako zwykły domowy odpad do wyrzucenia. Zamiast tego powinien być oddany do recyklingu do odpowiedniej zbiornicy urządzeń elektrycznych i elektronicznych. Dbając o prawidłowe zeżłomowanie tego produktu, pomożesz zapobiegać negatywnym skutkom dla środowiska i</p>	<p>zdrowia ludzkiego, które mogłyby być wynikiem niewłaściwego złomowania tego produktu. Szczegółowe informacje na temat prawidłowego recyklingu tego produktu można uzyskać w lokalnym urzędzie miejskim, w zbiornicy sprzętu gospodarstwa domowego lub w sklepie, w którym produkt ten został kupiony.</p>
<p>H</p>	<p>Hulladékkezelés Csomagolóanyagok</p> <p>A csomagolóanyagok környezetbarát anyagok és újrahasznosíthatók. A csomagolás műanyagból készült darabjait meghatározott jelölések azonosítják, például >PE<, >PS< stb. A csomagolóanyagokat a megfelelő lakossági hulladékgyűjtőbe kell helyezni.</p>	<p>Leselejtesés</p> <p>A terméken vagy a csomagoláson</p>  <p>lévő jelzés  arra figyelmeztet, hogy a termék nem dobató ki háztartási hulladékgyűjtőbe. Ha a termék használhatatlanná vagy fölöslegessé válik, hulladékkezelés céljából adja le olyan speciális gyűjtőhelyen, amely biztosítja az elektromos és elektronikus eszközök újrahasznosítását. A termék megfelelő hulladékkezelésével megelőzhető</p>	<p>a környezetre és az egészségre gyakorolt olyan káros következmények kialakulása, amelyeket a nem megfelelő hulladékkezelés okozna. A termék újrahasznosításával kapcsolatban a helyi önkormányzatnál, egy hulladékkezelést végző vállalatnál, illetve a terméket árusító szaküzletben kérhet további felvilágosítást.</p>
<p>HR</p>	<p>Odlaganje Materijali za pakiranje</p> <p>Ambalaža je bezopasna za okoliš i može se reciklirati. Plastične komponente prepoznaju se po oznakama, npr. >PE<, >PS< itd. Molimo vas da materijal za pakiranje odložite u odgovarajuću kantu kod ustanove za otpad u vašoj zajednici.</p>	<p>Stari uređaj</p>  <p>Symbol  na proizvodu ili na ambalaži znači da ovaj proizvod možda neće moći biti obrađen kao kućni otpad. Potrebno ga je predati na odgovarajuće mjesto za recikliranje električne i elektroničke opreme. Osiguravanjem pravilnog zbrinjavanja ovog proizvoda pomožete u sprječavanju potencijalno negativnih posljedica za okoliš i ljudsko zdravlje, koje može uzrokovati nepravilno zbrinjavanje</p>	<p>ovog proizvoda. Podrobnije informacije o recikliranju ovog proizvoda potražite u lokalnoj gradskoj upravi, komunalnom poduzeću ili u trgovini u kojoj ste kupili proizvod.</p>
<p>SR</p>	<p>Odlaganje Materijali za pakovanje</p> <p>Materijali za pakovanje su prilagođeni čovekovoj okolini i mogu da se recikliraju. Plastične komponente su obeležene oznakama, npr. >PE<, >PS< itd. Odložite materijal za pakovanje u odgovarajući kontejner u objektima za odlaganje smeća.</p>	<p>Stari kućni aparat</p>  <p>Symbol  na proizvodu ili na njegovom pakovanju pokazuje da ovaj proizvod ne može da se tretira kao obično smeće. Umesto toga trebalo bi ga predati na odgovarajućem mestu gde se prikupljaju električni i elektronski uređaji za recikliranje. Omogućivši da ovaj proizvod bude odložen na pravilan način, pomožete u sprečavanju mogućih negativnih posledica po okruženje i</p>	<p>zdravlje ljudi, do kojih bi u suprotnom moglo da dođe zbog neodgovarajućeg rukovanja otpadnim materijama ovog proizvoda. Za detaljnije informacije o recikliranju ovog proizvoda obratite se svojoj lokalnoj gradskoj službi, službi za odnošenje smeća ili prodavnici u kojoj ste nabavili proizvod.</p>



RO

Componente

- A. Carcasă
- B. Filtru din plasă detașabil
- C. Cioc
- D. Capac
- E. Buton pentru deschiderea capacului
- F. Mâner
- G. Indicator nivel apă
- H. Comutator PORNIRE/OPRIRE cu indicator luminos
- I. Bază separată și cablu de alimentare

BG

Компоненти

- A. Корпус
- Б. Подвижен мрежест филтър
- В. Чучур
- Г. Капак
- Д. Бутон за отваряне на капака
- Е. Дръжка
- Ж. Индикатор за нивото на водата
- З. Превключвател за ВКЛЮЧВАНЕ/ИЗКЛЮЧВАНЕ с индикаторна лампичка
- И. Отделна основа и захранващ кабел

SL

Sestavni deli

- A. Posoda
- B. Odstranljiva filtrirna mrežica
- C. Ustnik
- D. Pokrov
- E. Gumb za odpiranje pokrova
- F. Ročaj
- G. Indikator višine vode
- H. Stikalo za vklop/izklop s kontrolno lučko
- I. Ločeno podnožje in napajalni kabel

ES

Koostisosad

- A. Korpus
- B. Eemaldatav kaitsefilter
- C. Tila
- D. Kaas
- E. Kaane avamise nupp
- F. Käepide
- G. Veetaseme näidik
- H. Märgutulega SISSE/VÄLJALÜLITI
- I. Eraldiolev alus ja toitejuhe

GB

D

F

NL

I

E

P

TR

S

DK

FI

N

CZ

SK

RU

UA

PL

H

HR

SR

RO

BG

SL

ES

LV

LT

RO

Citiți cu atenție următoarele instrucțiuni înainte de a utiliza aparatul pentru prima dată.

- Acest aparat nu este conceput pentru a fi folosit de către persoane (inclusiv copii) cu capacități fizice, senzoriale și mentale reduse sau care nu au experiență sau cunoștințe legate de acesta, dacă nu sunt supravegheate sau dacă nu au fost instruite cu privire la utilizarea acestuia de către o persoană responsabilă de siguranța lor.
- Copiii trebuie supravegheați pentru a nu se juca cu aparatul.
- Acest aparat poate fi conectat numai la o sursă de curent electric a cărei tensiune și frecvență sunt conforme cu specificațiile trecute pe plăcuța de identificare!
- Nu utilizați și nu ridicați niciodată aparatul dacă
 - cablul de alimentare este deteriorat,
 - carcasa este deteriorată*.
- Aparatul trebuie conectat doar la o priză cu împământare. Dacă este necesar, poate fi folosit un prelungitor adecvat pentru 10 A.
- În cazul în care aparatul sau cablul de alimentare este deteriorat, pentru a

evita pericolul, acesta trebuie înlocuit de producător, de un agent de service al acestuia sau de o persoană cu o calificare similară.

- Puneți întotdeauna aparatul pe o suprafață plană, dreaptă.
- Nu lăsați niciodată aparatul nesupravegheat cât timp este conectat la sursa de alimentare.
- Aparatul trebuie oprit și fișa de alimentare scoasă mereu după utilizare, înainte de curățare și întreținere.
- Aparatul și accesoriile devin fierbinți în timpul funcționării. Utilizați doar mânerele și butoanele destinate acestui scop. Lăsați aparatul să se răcească înainte de curățare sau depozitare.
- Cablul de alimentare nu trebuie să vină în contact cu nicio parte fierbinte a aparatului.
- Nu scufundați aparatul în apă și în niciun alt lichid.
- **Atenție:** Dacă vasul este umplut excesiv, există riscul ca apa care fierbe să sară în afară, putând să provoace opăreli sau arsuri! Prin urmare,

nu umpleți niciodată vasul peste marcajul de maximum.

- Nu utilizați niciodată aparatul cu capacul deschis.
- Nu utilizați și nu puneți aparatul pe o suprafață fierbinte sau lângă o sursă de căldură.
- Utilizați vasul doar pentru a încălzi apă!
- Vasul poate fi utilizat doar cu suportul prevăzut.
- Aparatul este destinat exclusiv utilizării în interior.
- Acest aparat este destinat numai utilizării în mediul casnic. Producătorul nu poate accepta nicio răspundere pentru eventuale daune produse de utilizarea necorespunzătoare sau incorectă.

BG

Прочетете следните инструкции внимателно преди за използвате уреда за първи път.

- Този уред не е предназначен за употреба от лица (включително деца) с намалени физически, сетивни или умствени възможности, с недостатъчен опит и познания, освен ако не се наблюдават или са им дадени инструкции за употребата на уреда от лице, отговорно за тяхната безопасност.
- Децата трябва да се наблюдават, за да се гарантира, че няма да си играят с уреда.
- Този уред трябва да се свързва само към източник на електрозахранване, чието напрежение и честота съответстват на спецификациите на табелката с данни!
- Никога не използвайте и не вдигайте уреда, ако - захранващият кабел или корпуса е повреден.
- Уредът трябва да се свързва само към заземен контакт. Ако е необходимо, може да се използва удължител, подходящ за 10 A.
- Ако уредът или захранващият кабел е повреден, той трябва да бъде сменен от производителя, негов сервизен агент или лице с аналогична квалификация, за да се избегне опасност.

- Винаги поставяйте уреда върху равна повърхност.
- Никога не оставайте уреда без контрол, докато е свързан към електрическата мрежа.
- Уредът трябва да бъде изключен и захранващият кабел изваден след всяко използване, преди почистване и поддръжка.
- По време на работа уредът и приспособленията към него се нагорещяват. Използвайте само определените дръжки и копчета. Оставете да се охлади преди почистване или прибиране.
- Захранващият кабел не трябва да влиза в контакт с горещи части на уреда.
- Не потапяйте уреда във вода или друга течност.
- **Внимание:** При препълване на чайника има опасност от излизане на вращаща вода, което може да причини опарване или изгаряне! Следователно никога не пълнете чайника над максималното обозначение.
- Никога не използвайте уреда с отворен капак.

- Не използвайте и не поставяйте уреда върху гореща повърхност или близо до източник на топлина.
- Използвайте чайника само за загряване на вода!
- Чайникът може да се използва само с комплектованата с него стойка.
- Уредът е само за използване в домашни условия.
- Този уред е предназначен само за битова употреба. Производителят не поема каквато и да е отговорност за вероятно повреждане причинено от неправилно или неподходящо използване.

SL

Pred prvo uporabo naprave natančno preberite naslednja navodila.

- Naprave ne smejo uporabljati osebe (vključno z otroki) z zmanjšanimi fizičnimi, senzoričnimi ali mentalnimi sposobnostmi, s premalo izkušenj in znanja, razen če jim zanje odgovorna oseba pokaže, kako napravo varno uporabljati, in jih pri tem nadzoruje.
- Nadzirajte otroke, da se ne bodo igrali z aparatom.
- Napravo lahko priključite samo na električno napajanje, katerega napetost in frekvenca ustreza podatkom na ploščici s tehničnimi lastnostmi.
- Naprave ne uporabljajte ali prijemajte, če je
 - poškodovan napajalni kabel,
 - poškodovano ohišje.
- Napravo morate povezati v ozemljeno vtičnico. Po potrebi lahko uporabite podaljšek, primeren za tok 10 A.
- Če je naprava ali električni kabel poškodovan, ga mora proizvajalec, serviser ali druga usposobljena oseba zamenjati, da se izognete nevarnosti.
- Napravo vedno postavite na ravno in vodoravno površino.

- Vključene naprave nikoli ne puščajte brez nadzora.
- Pred čiščenjem, vzdrževanjem in po uporabi morate vedno izklopiti napravo ter izvleči napajalni kabel iz vtičnice.
- Naprava in dodatki se med uporabo segrejejo. Dotikajte se le označenih ročajev in gumbov. Pred čiščenjem ali shranjevanjem se mora naprava ohladiti.
- Napajalni kabel ne sme pritvi v stik z vročimi deli naprave.
- Naprave ne potaplajte v vodo ali katero koli drugo tekočino.
- Pozor: če je grelnik preveč napolnjen, obstaja nevarnost, da se s paro, ki uhaja iz njega, poparite ali opečete. Zato ga nikoli ne napolnite nad dovoljeno mejo.
- Ne uporabljajte naprave z odprtim pokrovom.
- Naprave ne postavljajte na vročo površino ali v bližino vira toplote.
- Grelnik uporabljajte samo za segrevanje vode.
- Napravo lahko uporabljate samo s priloženim podnožjem.

- Naprava je namenjena samo za uporabo v zaprtih prostorih.
- Naprava je namenjena samo za domačo uporabo. Proizvajalec ne sprejema odgovornosti za morebitno škodo zaradi neustrezne ali nepravilne uporabe.

GB
D
F
NL

I
E
P
TR

S
DK
FI
N

CZ
SK
RU
UA

ES

Enne seadme esmakordset kasutamist lugege järgmised juhised hoolikalt läbi.

- See seade ei ole mõeldud kasutamiseks inimestele (sealhulgas lapsed), kelle füüsilised, sensoorsed või vaimsed võimed on vähenenud või kellel puuduvad selleks kogemused ja teadmised, või sobib kasutamiseks ainult juhul, kui nende ohutuse eest vastutav isik neid valvab või juhendab.
- Laste järele tuleks vaadata, et nad seadmega ei mängiks.
- Seadme võite ühendada ainult sellise toitevõrguga, mille pinge ja sagedus vastavad nimiaandmete sildil toodud andmetele!
- Ärge seadet kunagi kasutage ega üles tõstke, kui - voolujuhe on vigastatud, - korpus on vigastatud.
- Seadet tohib ühendada üksnes maandatud pistikupespa. Vajadusel võib kasutada 10 A jaoks sobilikku pikendusjuhet.
- Seadme või toitejuhtme vigastuse korral tuleb see ohu vältimiseks tootjal, tootja volitatud teeninduses või samasuguse kvalifikatsiooniga isikul välja vahetada.

- Asetage seade alati tasasele horisontaalsele tööpinnale.
- Ärge mingil juhul jätke vooluvõrguga ühendatud seadet järelevalveta.
- Seade tuleb iga kord pärast kasutamist, enne puhastamist ja hooldust välja lülitada ning voolujuhe välja tõmmata.
- Seade ja tarvikud kuuenevad töötamise ajal. Kasutage ainult ettenähtud käepidemeid ja nuppe. Enne puhastamist ja hoiustamist laske seadmel jahtuda.
- Toitejuhe ei tohi puutuda kokku seadme kuumade pindadega.
- Ärge kastke seadet kunagi vette või muudesse vedelikesse.
- Tähelepanu: kui kann on ülemäärä täidetud, siis on oht, et keev vesi võib välja pritsida ning kõrvetada või põhjustada põletushaavu. Seepärast ärge täitke kannu kunagi üle maksimumtäise.
- Ärge kasutage seadet avatud kaanega.
- Ärge kasutage seadet kuumal pinnal või soojusallika lähedal.
- Kasutage kannu ainult vee kuumutamiseks.

- Seadet tohib kasutada üksnes kaasasoleva alusega.
- Seade on ette nähtud üksnes tubaseks kasutamiseks.
- Seade on ette nähtud üksnes koduseks kasutamiseks. Kui seadet kasutatakse vailesti või mitte ettenähtud otstarbel, ei vastuta tootja sellega kaasnevate võimalike kahjustuste eest.

PL
H
HR
SR

RO
BG
SL
ES

LV
LT

Ghid de inițiere / Първи стъпки
Priprava za uporabo / Alustamine



RO

1. **Înainte de prima utilizare**, ștergeți interiorul și exteriorul vasului cu o cârpă umedă.

BG

1. **Преди първо използване** избършете вътрешната и външна страна на чайника с влажна кърпа.

SL

1. **Pred prvo uporabo** obrišite notranjost in zunanost grelnika z vlažno krpo.

ES

1. **Enne esimest kasutamist** pühkige kannu seest ja väljast niiske lapiga.



2. **Puneți unitatea de bază** pe o suprafață solidă și plată. Introduceți ștecherul în priză. Cablul inutil poate fi înfășurat în partea inferioară a unității de bază.

2. **Поставете основата** на равна и твърда повърхност. Включете щепсела в контакта. Излишното количество кабел може да бъде навито от долната страна на основата.

2. **Postavite podnožje** na trdno in ravno površino. Vtikač priključite v vtičnico. Če je napajalni kabel predolg, ga lahko zvijete v dno podnožja.

2. **Asetage kann alusele** kindlal horisontaalpinnal. Sisestage toitepistik seinakontakti. Üleliigne juhe kerige kokku aluse all olevasse lahtrisse.



3. **Apăsați butonul pentru a deschide capacul**, turnați apă în vas. Asigurați-vă că nivelul apei este vizibil în indicatorul pentru nivelul apei, fără să depășească marcajul Max.

3. **Натиснете бутона, за да отворите капака**, налейте вода в чайника. Проверете дали нивото на водата се вижда в индикатора за ниво на водата, като не надвишава отметката Max.

3. **Pritisnite gumb, da se pokrov odpre.** Napolnite grelnik z vodo. Dodajte toliko vode, da bo gladina vidna na indikatorju višine vode, vendar največ do oznake Max.

3. **Kaane avamiseks vajutage nuppuja** kallake vesi nõusse. Kontrollige, et vee tase oleks veetaseme näidikult näha, kuid ei ületaks märgist Max.



4. Închideți capacul și asigurați-vă că se fixează corect. Altfel nu vă puteți baza pe funcția de închidere automată.

Puneți vasul pe bază. Apăsăți comutatorul PORNIRE/OPRIRE; indicatorul luminos se va aprinde și vasul va începe să se încălzească.

4. Затворете капака и проверете дали щраква добре. В противен случай функцията автоматично изключване няма да работи надеждно. **Поставете чайника върху основата.** Натиснете надолу превключвателя за ВКЛЮЧВАНЕ/ИЗКЛЮЧВАНЕ – индикаторната лампичка светва и чайникът започва да загрева.

4. Zaprite pokrov in preverite, ali je pravilno zaprt. Če ni zaprt, funkcija za samodejni izklop ne deluje zanesljivo. **Postavite grelnik na podnožje.** Stikalo za vklop/izklop potisnite dol. Kontrolna lučka zasveti in grelnik začne delovati.

4. Sulgege kaas ja kontrollige, et see sulgub korralikult. Vastasel korral ei tööta väljalülitamise funktsioon korralikult. **Asetage kann alusele.** Vajutage SISSE/VÄLJA-lülitit alla, märgutuli süttib ja kann hakkab kuumenema.

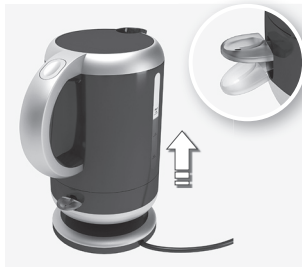

6. Funcția de închidere automată.

Când apa a fiert sau vasul este mutat de pe bază, aparatul se va închide automat. Dacă doriți să opriți procesul de încălzire înainte ca apa să fiarbă, ridicați pur și simplu comutatorul PORNIRE/OPRIRE în poziția OPRIRE.

6. Функция автоматично изключване. Когато водата заври или чайникът е свален от основата, той се изключва автоматично. Ако искате да спрете процеса на нагряване преди водата да заври, просто повдигнете нагоре ключа ВКЛ/ИЗКЛ в положение ИЗКЛ.

6. Samodejni izklop. Grelnik vode se samodejno izklopi, ko voda zavre ali ko ga dvignete s podnožja. Če želite gretje vode zaustaviti, preden voda zavre, stikalo za vklop/izklop potisnite v položaj za izklop.

6. Automaatne väljalülitamine. Kui vesi on keema hakanud või kann eemaldatakse aluselt, lülitub kann automaatselt välja. Kui soovite vee soojendamise enne vee keematõusmist katkestada, siis lükake SISSE/VÄLJA-lülitit ülemisse asendisse.

GB
D
F
NL

I
E
P
TR

S
DK
FI
N

CZ
SK
RU
UA

PL
H
HR
SR

RO
BG
SL
ES

LV
LT

Curățarea / Почистване Čišćenje / Puhastamine



RO

1. Deconectați întotdeauna aparatul de la priză înainte de curățare. Nu clătiți și nu scufundați niciodată în apă vasul sau unitatea de bază. Doar ștergeți cu o cârpă umedă, fără să folosiți detergenți abrazivi. Ocazional, clătiți vasul cu apă curată.

BG

1. Преди почистване винаги изключвайте уреда от контакта. Никога не изплаквайте и не потапяйте чайника или основата във вода. Просто избършете с влажна кърпа, като не използвате абразивни препарати. От време на време изплаквайте чайника с чиста вода.

SL

1. Pred čiščenjem napravo vedno izključite iz napajanja. Grelnika ali podnožja nikoli ne splakujte ali potaplajte v vodo. Obrišite ju z vlažno krpo in ne uporabljajte jedkih čistilnih sredstev. Grelnik vode občasno splaknite s čisto vodo.

ES

1. Enne puhastamist ühendage seade alati vooluvõrgust välja. Ärge kunagi loputage või leotage kannu või kannu alust vees. Pühkige neid niiske lapiga, kuid ärge kasutage abrasiivseid pesuaineid. Loputage kannu aeg-ajalt puhta veega.



2. Pentru a curăța filtrul din plasă, apucați de inserția sitei și ridicați-o. **Curățarea unității de bază** – este posibil să apară pete superficiale de rugină pe unitatea de bază. Îndepărtați-le cu un agent de curățare a inoxului.

2. За да почистите мрежестия филтър, хванете цедката и я извадете навън. **Почистване на основата** – повърхностни петна или ръжда могат да се появят по основата. Премахнете с препарат за почистване на неръждаема стомана.

2. Če želite očistiti filtrirno mrežico, primate vstavek in ga dvignite. **Čiščenje podnožja** – na podnožju se lahko pojavijo rjasti madeži. Odstranite jih s čistilnim sredstvom za nerjaveče jeklo.

2. Kaitsefiltri puhastamiseks äravõetav sõel välja. **Aluse puhastamisel** – võib ved tekkida pindmised roosteplekid. Eemaldage need roostevara terase puhastamise vahendiga.



4. Decalcifierea este recomandată cu regularitate, în funcție de duritatea apei. Umpleți vasul cu apă și cu agent de decalcifiere, în conformitate cu instrucțiunile produsului de decalcifiere. Nu fierbeți soluția, deoarece este posibil ca spuma să se reverse. Apoi, clătiți bine vasul cu apă proaspătă.

4. Декалцифициране се препоръчва редовно, в зависимост от твърдостта на водата. Напълнете чайника с вода и дикалцифицирйте съгласно инструкциите на използвания декалцификатор. Не кипвайте разтвора, тъй като може да се разпени. **След това** изплакнете чайника с прясна вода.

4. Odstranjevanje vodnega kamna je priporočljivo izvajati redno, odvisno od trdote vode. Napolnite grelnik z vodo in čistilnim sredstvom po navodilih za odstranjevanje vodnega kamna. Raztopine ne zavrite, saj se lahko speni. Natotemeljito splaknite grelnik s svežo vodo.

4. Katlakivi eemaldamist on soovitatav teha regulaarselt, sõltuvalt vee karedusest. Täitke kann vee ja katlakivieemaldajaga vastavalt katlakivieemaldaja tootejuhistele. Ärge keetke lahust, sest see võib üle keeda. Seejärel loputage kannu põhjalikult puhta veega.

Remediarea defecțiunilor / Отстраняване на неизправности
Odpravljanje težav / Veoatsing

RO

Problemă	Cauză posibilă	Soluție
Aparatul se închide înainte de fierbere.	Depunere prea mare de calcar la baza vasului.	Executați procedura de decalcifiere.
Aparatul nu se închide.		Închideți capacul până se blochează. Introduceți sita corect.
Aparatul nu poate fi pornit.	După ce a funcționat cu puțină apă sau deloc, aparatul nu s-a răcit suficient.	Lăsați-l să se răcească puțin timp și încercați din nou.

GB
D
F
NL

I
E
P
TR

BG

Проблем	Възможна причина	Решение
Уредът се изключва преди завирене.	Прекалено много котлен камък в основата на чайника.	Изпълнете процедурата по декарлцифициране.
Уредът не се изключва.		Затворете капака, така че да щракне на място. Поставете цедката правилно.
Уредът не може да се включи.	След работа с много малко вода или без вода, уредът не изстинал достатъчно.	Оставете за малко да се охлади и опитайте отново.

S
DK
FI
N

CZ
SK
RU
UA

SL

Težava	Morebiten vzrok	Rešitev
Naprava se izklopi pred vretjem.	Na dnu grelnika so apnenčaste obloge.	Po navodilih odstranite apnenčaste obloge.
Naprava se ne izklopi.		Zaprite pokrov, da se zaskoči. Pravilno vstavite cedilo.
Naprave ni mogoče vklopiti.	Po delovanju z malo ali nič vode se naprava še ni dovolj ohladila.	Počakajte, da se ohladi, in poskusite znova.

PL
H
HR
SR









ES

Probleem	Võimalik põhjus	Lahendus
Seade lülitub enne vee keema minemist välja.	Liiga palju katlakivi kannu põhjas.	Eemaldage katlakivi.
Seade ei lülita end välja.		Sulgege kaas nii, et tunnete selle lukustumist. Sisestage sõel õigesti.
Seadet ei saa sisse lülitada.	Pärast vähese või hoopis ilma veeta kasutamist pole seade veel piisavalt jahtunud.	Laske natuke aega jahtuda ja proovige siis uuesti.

RO
BG
SL
ES

LV
LT

Protecția mediului / Изхвърляне
Odstranjevanje / Jäätmekäitlusse andmine

<p>RO</p>	<p>Protecția mediului Materialele de ambalare Materialele de ambalare sunt ecologice și pot fi reciclate. Componentele din plastic sunt identificate prin marcaje, de ex. >PE<, >PS< etc. >PE<, >PS< etc. Vă rugăm să aruncați materialele de ambalare în containerul corespunzător de la centrele locale de reciclare a deșeurilor.</p>	<p>Aparatele vechi  Simbolul  de pe produs sau de pe ambalajul acestuia indică faptul că acest produs nu poate fi tratat ca deșeu menajer. În schimb, aparatul trebuie predat la un centru de colectare pentru reciclarea echipamentelor electrice și electronice. Asigurându-vă că acest produs este eliminat în mod corespunzător, ajutați la prevenirea unor potențiale consecințe negative</p>	<p>asupra mediului și sănătății oamenilor, consecințe care ar putea fi cauzate de casarea necorespunzătoare a acestui produs. Pentru informații detaliate referitoare la reciclarea acestui produs, consultați autoritățile locale, serviciul dumneavoastră de colectare a deșeurilor menajere sau magazinul de unde ați cumpărat produsul.</p>
<p>BG</p>	<p>Изхвърляне Опаковъчни материали Опаковъчните материали не вредят на околната среда и могат да се рециклират. Пластмасовите компоненти са обозначени с маркировка, като напр. >PE<, >PS< и т. н. Изхвърлете опаковъчните материали в подходящи контейнери за битови отпадъци.</p>	<p>Стар уред  Символът  върху продукта или върху неговата опаковка указва, че този продукт не трябва да се третира като битовите отпадъци. Вместо това, той трябва да бъде отнесен в подходящия пункт за рециклиране на електрическо и електронно оборудване. Чрез осигуряване на правилното изхвърляне на този продукт вие допринасяте за</p>	<p>предотвратяване на потенциални негативни последици за околната среда и човешкото здраве, които в противен случай могат да бъдат причинени от неправилното изхвърляне на този продукт. За по-подробна информация относно рециклирането на този продукт, обърнете се към местната градска управа, службата по извозване на домакински отпадъци или магазина, от който сте закупили продукта.</p>
<p>SL</p>	<p>Odstranjevanje Ovojnina Ovojnina je okolju prijazna in je primerna za recikliranje. Plastični deli so označeni z oznakami >PE<, >PS< itd. Ovojnino odvrzite v ustrezen zabojnik na odlagališču odpadkov.</p>	<p>Stara naprava  Znak  na izdelku ali na njegovi ovojnini pomeni, da izdelek ni običajen gospodinjiski odpadek. Oddajte ga na ustreznem zbiralnem mestu za recikliranje električne in elektronske opreme. S pravilnim odstranjevanjem boste pomagali preprečiti morebitne negativne posledice za okolje in zdravje, ki bi jih lahko povzročilo neprimerno odstranjevanje tega izdelka. Več</p>	<p>informacij o recikliranju izdelka dobite pri krajevnih upravnih organih, komunalni službi ali v trgovini, kjer ste izdelek kupili.</p>
<p>ES</p>	<p>Jäätmekäitlusse andmine Pakkematerjal Pakkematerjalid on keskkonnasõbralikud ja taaskasutatavad. Plastist koostisosad on märgistatud, nt >PE<, >PS< jne. Palun visake pakkematerjalid kohaliku jäätmekäitlusettevõtte vastavasse konteinerisse.</p>	<p>Kasutatud seade  Tingmärk  tootel või pakendil näitab, et neid ei tohi käidelda olmejäätmetena. Selle asemel tuleb toode ringlussevõtuks üle anda vastavale elektri- ja elektroonikaseadmete kogumispunktile. Tagades selle toote õige käitluse, aitate ära hoida võimalikke kahjulikke tagajärgi keskkonnale ja inimeste tervisele, mida põhjustaks selle toote vale jäätmekäitlus. Rohkem teavet käesoleva</p>	<p>toote taaskäitluse kohta saate kohalikest omavalitsusest, prügieoformast või kauplustest, kust toode on ostetud.</p>



LV

Sastāvdaļas

- A. Korpus
- B. Noņemams filtra sietiņš
- C. Sņipis
- D. Vāks
- E. Vāka atvēršanas poga
- F. Rokturis
- G. Ūdens līmeņa indikators
- H. Ieslēgšanas/izslēgšanas slēdzis ar indikatoru
- I. Atsevišķa pamatne un barošanas vads

LT

Sudedamosios dalys

- A. Korpusas
- B. Išimamas filtras su tinkleliu
- C. Sņapelis
- D. Dangtelis
- E. Dangtelio atidarymo mygtukas
- F. Rankena
- G. Vandens lygio indikatorius
- H. ĮJUNGIMO / IŠJUNGIMO jungiklis su indikatoriaus lempute
- I. Atskiras pagrindas ir maitinimo laidas

GB
D
F
NL

I
E
P
TR

S
DK
FI
N

CZ
SK
RU
UA

PL
H
HR
SR

RO
BG
SL
ES

LV
LT

LV

Pirms izmantojat ierīci pirmo reizi, uzmanīgi izlasiet tālāk minētos norādījumus.

- Šī ierīce nav piemērota, lai to lietotu personas (tostarp bērni) ar kustību, maņu un garīgās attīstības traucējumiem vai nepietiekamu pieredzi un zināšanām, ja vien tās neuzrauga vai nav apmācījusi persona, kas atbild par viņu drošību.
- Uzraugiet, lai bērni nerotaļātos ar ierīci.
- Ierīci drīkst pievienot tikai tādām strāvas padeves avotam, kura spriegums un frekvence atbilst norādēm uz tehnisko datu plāksnītes!
- Nekad nelietojiet ierīci vai neņemiet to rokās, ja – ir bojāts barošanas vads;– ir bojāts ierīces korpus.
- Ierīci drīkst pievienot tikai zemētai kontaktligzdai. Ja nepieciešams, var izmantot pagarinātāju, kas piemērots 10 A lielam strāvas stiprumam.
- Ja ierīce vai barošanas vads ir bojāti, lai izvairītos no riska, tas jānomaina servisa centrā vai citai kvalificētai personai.
- Vienmēr novietojiet ierīci uz līdzenas darba virsmas.
- Nekad neatstājiet ierīci bez uzraudzības, kad tā pievienota elektrotīklam.

- Pēc katras izmantošanas reizes un pirms tīrīšanas un apkopes ierīce ir jāizslēdz un jāatvieno no elektrotīkla.
- Ierīce un tās piederumi darbības laikā sakarst. Lietojiet tikai norādītos rokturus un pogas. Pirms tīrīšanas vai glabāšanas ļaujiet ierīcei atdzist.
- Neļaujiet barošanas vadam saskarties ar ierīces karstajām daļām.
- Nemērciet ierīci ūdenī vai citos šķīdumos.
- Uzmanību: ja tējkanna ir pārpildīta, verdošais ūdens var izšļakstīties; pastāv applaucēšanas un apdegumu risks! Tāpēc nekad nepildiet tējkanna ūdeni pāri maksimālajai atzīmei.
- Nedarbīniet ierīci, ja vāks ir atvērts.
- Nenovietojiet ierīci uz karstas virsmas vai siltuma avota tuvumā.
- Izmantojiet tējkannu tikai ūdens uzsildīšanai!
- Tējkannu drīkst izmantot tikai ar komplektā pievienoto pamatni.
- Ierīci drīkst lietot tikai telpās.
- Ierīce ir paredzēta izmantošanai tikai mājās. Ražotājs neuzņemas atbildību par bojājumiem, kas radušies ierīces nepareizas izmantošanas dēļ.

LT

Prieš pirmā kartā naudodami prietaisā atdīzīai perskaitykite toliau pateiktas instrukcijas.

- Šis prietaisais neskirtas naudoti asmenims (īskaitant vaikus), kuriems būdingi sumažēje īzīnīai, ījutimo arba protīnīai gebējīmai arba kuriems trūksta patīrtīes ar īzīnī, nebent juos priīzīūrētū arba īnstruktuotū ūz tokiū asmenū saugumā atsakingas asmuo.
- Reikia ūztīkrīnti, kad vaikai neīzaistū su prietaisu.
- Prietaisais gali būti prijungtas tik prie maitīnimo šaltīnio, kurio ītampa ir dažnīs atītīnka duomenū plokštēlėje pateiktas specifīkācijas!
- Niekada nenaudokite ar nekelkīte prietaiso, jei paīzeistas elektros maitīnimo laidas arba korpusas.
- Prietaisais turi būti ījungtas tik ī īžemīntā līzdā. Jei reikia, galima naudoti 10 A tīnkantū īlginamājī laidā.
- Jei prietaisais arba elektros maitīnimo laidas paīzeistas, īj turi pakeīstī gamīntojas, gamīntojō technīnēs priīzīūros atstovas arba kītas kvalīfīkuotas asmuo, kad būtū īšvengta pavojaus.
- Prietaisā visada dėkīte ant lygaus pavīrīsaus.

- Niekada nepalikīte prietaiso be priīzīūros, kai ījis prijungtas prie maitīnimo šaltīnio.
- Kiekvienā kartā panaudojus, prieīš valant ar atliekant technīne priīzīūrā prietaisā reikia īījungti ir īīstraukti maitīnimo laido kīštukā.
- Prietaisui veikiant ījis ir jo priedai yra karīsti. Naudokīte tik prietaisui skīrtas rankenas ir rankenēles. Prieīš prietaisā valdydami ar palīkdami nenaudojamā leiskīte jam atvēsti.
- Maitīnimo laidas negali liestis su jokīomis karīstomis prietaiso dalīmīs.
- Nemerkīte prietaiso īj vandenī ar kokīj kītā skystīj.
- Dēmesio: jei virduļys yra perpīldytas, kyla pavojus, kad verdantis vanduo gali īīsilīeti ir galima nusiplikyti ar nudegti! Todēl niekada nepripīldykīte virduļio virīš maksimalaus lygio žymos.
- Niekada nenaudokīte prietaiso atīdarytu dangtelīu.
- Nenaudokīte ar nedėkīte prietaiso ant karīšo pavīrīsaus ar prie īīlumos šaltīnio.
- Virduļīj naudokīte tik vandeniui kaitīnti!

- Virduļīj galima naudoti tik su pateiktū stovu.
- Prietaisais skīrtas naudoti tik namuose.
- Šīs prietaisais skīrtas naudoti tik buityje. Gamīntojas negali prīsiimti jokīos atsakomybēs ūz galīmā žlaā, patīrtā dēl netīnkamo naudojimo.



LV

1. **Pirms tējkannu izmantojat pirmo reizi**, izslaukiet tās iekšpusi un ārpusi ar mitru drāniņu.

LT

1. **Prieš pirmą kartą naudodami** virduļį drėgna šluoste iššluostykite jo vidų ir nušluostykite paviršių.



2. **Novietojiet pamatni** uz stingras un līdzenas virsmas. Ievietojiet barošanas vada spraudni kontaktligzdā. Ja vads ir pārāk garš, to var aptīt ap pamatni.

2. **Pagrindą padėkite** ant tvirtu ir lygaus paviršiaus. Maitinimo kištuką įjunkite į maitinimo lizdą. Nereikalinga laido dalis gali būti suvyniota pagrindo apačioje.



3. **Nospiediet pogu, lai atvērtu vāku**, un ielejiet tējkannā ūdeni. Pārlicinieties, ka ūdens līmeņa indikatorā ir redzams ūdens līmenis un, ka tas nepārsniedz atzīmi Max (Maksimāli).

3. **Norėdami atidaryti dangtelį, paspauskite mygtuką**, tada į virduļį pripildykite vandens. Įsitinkinkite, kad vandens lygis matomas vandens lygio indikatoriuje ir neviršija maksimalaus lygio žymos.

GB
D
F
NL

I
E
P
TR

S
DK
FI
N

CZ
SK
RU
UA

PL
H
HR
SR

RO
BG
SL
ES

LV
LT



LV

4. Aizveriet vāku un pārļiecinieties, vai tas tiek fiksēts. Pretējā gadījumā automātiskās izslēgšanas funkcija var nedarboties. **Novietojiet tējkannu uz pamatnes.** Nospiediet ieslēgšanas/izslēgšanas slēdzi uz leju; iedegsies indikators un tējkanna sāks uzsilt.

LT

4. Uzdarykite dangtelį ir įsitikinkite, kad jis tinkamai užfiksuotas. Jei to nepadarysite, automatinio išsijungimo funkcija tinkamai neveiks. **Padėkite virdulį ant pagrindo.** Žemyn nuspauškite ĮJUNGIMO / IŠJUNGIMO jungiklį; užsidegs indikatoriaus lemputė ir virdulys pradės kaisti.

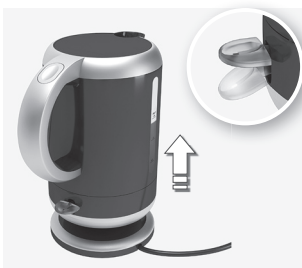

6. Automātiskās izslēgšanās funkcija.

Kad ūdens ir uzvārījies vai tējkanna tiek noņemta no pamatnes, tā tiek automātiski izslēgta. Ja vēlaties pārtraukt ūdens karsēšanu, pirms tas ir uzvārījies, iestatiet ieslēgšanas/izslēgšanas slēdzi pozīcijā OFF (Izslēgts).

6. Automatinio išsijungimo funkcija.

Vandeniui užvirus arba virdulį nuėmus nuo pagrindo jis išsijungs automatiškai. Jei norite sustabdyti kaitinimą prieš užverdant vandeniui, tiesiog pakelkite aukštyn ĮJUNGIMO / IŠJUNGIMO jungiklį į padėtį IŠJUNGTA.



LV

- 1. Pirms tīrīšanas vienmēr atvienojiet ierīci no elektrotilkta.** Nekad neskalojiet vai neiemērciet tējkannu vai tās pamatni ūdenī. Notīriet tās ar mitru drānu; neizmantojiet abrazīvu mazgāšanas līdzekli. Laiku pa laikam izskalojiet tējkannu ar tīru ūdeni.

LT

- 1. Prieš valydami visada išjunkite prietaisą iš elektros tinklo.** Virdulio ar jo pagrindo niekada neskalaukite ar neįmerkite į vandenį. Tiesiog nušluostykite drėgna šluoste nenaudodami jokių valymo priemonių. Retkarčiais išskalaukite virdulį švarių vandeniu.



- 2. Lai iztīrītu filtra sietiņu,** izņemiet filtra ieliktni. **Pamatnes tīrīšana** – uz pamatnes var parādīties virspusēji rūsas traipi. Notīriet tos ar tīrīšanas līdzekli, kas paredzēts nerūsējošam tēraudam.

- 2. Norėdami išvalyti filtrą su tinkleliu,** ranka paimekite įdėtą filtrą ir ištraukite. **Pagrindo valymas** – ant pagrindo gali atsirasti paviršinių dėmių. Pašalinkite jas nerūdijančiam plienui skirta valymo medžiaga.



- 4. Atkaļķošanu** ir ieteicams veikt regulāri — atkarībā no ūdens cietības. Piepildiet tējkannu ar ūdeni un atkaļķošanas līdzekli atbilstoši tā lietošanas instrukcijai. Nevāriet šķīdumu, jo var rasties putas un šķīdums var izplūst no tējkannas. Pēc tamrūpīgi izskalojiet tējkannu ar tīru ūdeni.

- 4. Kalkių nuosėdų šalinimo procedūrą** rekomenduojama atlikti reguliariai, atsižvelgiant į vandens kietumą. Pripildykite virdulį vandens ir kalkių nuosėdų šalinimo tirpalo pagal gaminio kalkių nuosėdų šalinimo instrukcijas. Tirpalo neužvirkite, nes putas gali išsilieti per kraštus. Paskui išskalaukite virdulį švarių vandeniu.

GB
D
F
NL

I
E
P
TR

S
DK
FI
N

CZ
SK
RU
UA

PL
H
HR
SR

RO
BG
SL
ES

LV
LT

Darbības traucējumu novēršana / Triekšņu šalināmas

LV

Problēma	Iespējamais iemesls	Risinājums
Pirms vārišanās ierīce izslēdzas.	Tējkannas apakšējā daļā ir pārāk daudz katalakmens nosēdumu.	Atkalļaujiet tējkannu.
Ierīce neizslēdzas.		Aizveriet vāku, līdz tas nofiksējas. Ievietojiet filtru pareizi.
Ierīci nevar ieslēgt.	Pēc lietošanas ar nelielu ūdens daudzumu, ierīce nav pietiekami atdzisusi.	Ļaujiet tai atdzist un mēģiniet vēlreiz.

LT

Problema	Galimā priežastis	Sprendimas
Prietaisais išķijungia neuzvīrus vandeniui.	Per daug kalkiū nuosėdų ant virdulio pagrindo.	Atlikite kalkiū nuosėdų šalinimo procedūrą.
Prietaisais neišķijungia.		Uždarykite dangtelį, kol jis užsifksuos. Tinkamai įdėkite filtrą.
Prietaiso neįmanoma įjungti.	Prietaisą panaudojus su nedideliu kiekiu arba visai be vandens jis dar pakankamai neatvėso.	Trumpam palikite atvėsti ir pabandykite dar kartą.

Utilizācija / Išmetimas

LV

Utilizācija

Iepakojuma materiāli

Iepakojuma materiāli ir videi draudzīgi un var tikt pārstrādāti. Plastmasas sastāvdaļas tiek identificētas pēc apzīmējumiem, piem., >PE<, >PS< utt. Lūdzu, izmetiet iepakojuma materiālus atbilstošā konteinerā apdzīvotas vietas atkritumu likvidēšanas vietās.

Vecā ierīce



Simbols  uz izstrādājuma vai tā iepakojuma nozīmē, ka šis izstrādājums nav sadzīves atkritums. Tas jānodod atbilstošā elektrisko un elektronisko ierīču otrreizējās pārstrādes savākšanas vietā. Nepareiza šādu atkritumu apsaimniekošana var radīt kaitējumu apkārtnē videi un cilvēku veselībai — pareizi atbrīvojoties no šī izstrādājuma, jūs palīdzat to novērst. Lai saņemtu

plašāku informāciju par šī izstrādājuma otrreizējo pārstrādi, sazinieties ar vietējo pašvaldību, sadzīves atkritumu savākšanas dienestu vai veikalu, kurā iegādājāties šo produktu.

LT

Išmetimas

Pakavimo medžiagas

Pakavimo medžiagas netērša aplinkos, jaš galima perdirbt. Plastiknēs dalys atpažštamās iš ŗenklinimo, pvz., >PE<, >PS< ir kt. Pakavimo medžiagas išmeskite į atitinkamā bendruomenēs atliekų konteinerį.

Senas prietais

Ant gaminio arba jo pakuotės esantis



simbolis  rodo, kad šis gaminys nelaikytinas buitinėmis atliekomis. Taigi jį būtina atiduoti į tinkamą elektros ir elektroninės įrangos atliekų surinkimo punktą perdirbti. Tinkamai utilizuodami šį gaminį padėsite išvengti neigiamo poveikio aplinkai ir žmonių sveikatai, kurį gali sukelti netinkamas šio gaminio atliekų tvarkymas. Jei reikia išsamesnės

informacijos apie šio gaminio atliekų perdirbimą, kreipkitės į savo miesto savivaldybę, buitinių atliekų tvarkymo tarnybą arba parduotuvę, kurioje įsigijote šį gaminį.



Electrolux Floor Care & Small Appliances AB
St. Göransgatan 143
S-105 45 Stockholm
Sweden

Share more of our thinking at www.electrolux.com

3482 EEEWA31xx02030612