

Téléphone PDA

Manuel de l'utilisateur

Veillez lire attentivement avant de continuer

LA BATTERIE N'EST PAS CHARGÉE LORSQUE VOUS LA SORTEZ DE SON EMBALLAGE.

NE RETIREZ PAS LA BATTERIE LORSQUE L'APPAREIL EST EN CHARGE.

VOTRE GARANTIE NE SERA PLUS VALIDE SI VOUS OUVREZ OU ENDOMMAGEZ LE BOÎTIER DE L'APPAREIL.

RESTRICTIONS SUR LA VIE PRIVÉE

Certains pays demandent que l'enregistrement des conversations soit révélé et stipulent que vous devez informer la personne de l'enregistrement de la conversation. Respectez toujours les lois et réglementations de votre pays lorsque vous utilisez la fonctionnalité d'enregistrement de votre téléphone PDA.

INFORMATIONS DE DROIT DE PROPRIÉTÉ INTELLECTUELLE

Copyright © 2008 High Tech Computer Corp. Tous droits réservés.

  **htc**,  **htc**, smart mobility, ExtUSB et HTC Care sont des marques commerciales et/ou marques de service de High Tech Computer Corp.

Microsoft, MS-DOS, Windows, Windows NT, Windows Server, Windows Mobile, Windows XP, Windows Vista, ActiveSync, Gestionnaire pour appareils Windows Mobile, Internet Explorer, MSN, Hotmail, Windows Live, Outlook, Excel, PowerPoint, Word, OneNote et Windows Media sont des marques déposées ou des marques commerciales de Microsoft Corporation aux États-Unis et/ou dans d'autres pays.

Bluetooth et le logo Bluetooth sont des marques commerciales propriété de Bluetooth SIG, Inc.

microSD est une marque commerciale de la SD Card Association.

Java, J2ME et toutes les marques Java sont des marques commerciales ou des marques déposées de Sun Microsystems, Inc. aux États-Unis et/ou dans d'autres pays.

Copyright © 2008, Adobe Systems Incorporated. Tous droits réservés.

Copyright © 2008, Esmertec AG. Tous droits réservés.

Copyright © 2003-2008, ArcSoft, Inc. et ses licenseurs. Tous droits réservés. ArcSoft et le logo ArcSoft sont des marques commerciales de ArcSoft, Inc. aux États-Unis et/ou dans d'autres pays.

Copyright © 2004-2008, Dilithium Networks, Inc. Tous droits réservés.

Tous les autres noms de sociétés, produits et services mentionnés dans ce document sont des marques commerciales, des marques déposées ou des marques de service de leurs propriétaires respectifs.

HTC ne sera pas responsable d'erreurs ou omissions techniques ou éditoriales contenues dans ce document, ni de dommages accessoires ou directs résultant de la mise à disposition de ce document. Les informations sont fournies « en l'état » sans aucune garantie et peuvent être modifiées sans préavis. HTC se réserve le droit de réviser le contenu de ce document à tout moment sans préavis.

Toute reproduction ou transmission de ce document, par quelque procédé que ce soit, notamment, électronique, y compris la photocopie, l'enregistrement ou le stockage dans un système de récupération, ainsi que toute traduction vers une autre langue, sont interdites sans l'autorisation écrite préalable de HTC.

Avis de non-responsabilité

LES INFORMATIONS MÉTÉO, LES DONNÉES ET LA DOCUMENTATION SONT FOURNIES « EN L'ÉTAT » ET SANS GARANTIE OU SUPPORT TECHNIQUE D'AUCUNE SORTE DE HTC. DANS LES LIMITES MAXIMALES PRÉVUES PAR LA LOI APPLICABLE, HTC ET SES FILIALES rejettent expressément toutes déclarations et garanties, expresses ou implicites, découlant du droit ou autre, concernant les informations météo, les données, la documentation et tous autres produits et services, y compris sans limite toute garantie expresse ou implicite de qualité marchande, garantie expresse ou implicite de d'adaptation à une fin particulière, de non contrefaçon, de qualité, de précision, de complétude, d'efficacité, de fiabilité, d'utilité, que les informations météo, les données et/ou la documentation seront sans erreur, ou les garanties implicites découlant des modalités de vente ou des modalités d'exécution.

Sans limiter les dispositions ci-dessus, il est de plus clair que HTC et ses Fournisseurs ne sont pas responsables de Votre utilisation, bonne ou mauvaise des Informations Météo, des Données, et/ou de la Documentation ou des résultats d'une telle utilisation. HTC et ses Fournisseurs ne font aucune garantie ou affirmation expresse ou implicite que les informations météo se produiront ou se sont produites, telles que décrites, représentées ou exposées dans les rapports, prévisions, données ou informations et ils ne pourront être tenus responsables ou redevables de quelque manière que ce soit à quelque personne, entité, partie ou non que ce soit, pour quelque inconsistance, imprécision ou omission que ce soit pour la météo ou événements prévus, décrites ou représentées, se produisant ou s'étant produit. SANS LIMITER LA GÉNÉRALITÉ DES DISPOSITIONS CI-DESSUS, VOUS RECONNAISSEZ QUE LES INFORMATIONS MÉTÉO, LES DONNÉES ET/OU LA DOCUMENTATION PEUVENT INCLURE DES IMPRÉVISIONS ET QUE VOUS UTILISEREZ VOTRE BON SENS ET SUIVREZ LES PRÉCAUTIONS DE SÉCURITÉ STANDARD EN CONNEXION AVEC L'UTILISATION DES INFORMATIONS MÉTÉO, DES DONNÉES ET/OU DE LA DOCUMENTATION.

Limitation des dommages

DANS LES LIMITES MAXIMALES PRÉVUES PAR LA LOI APPLICABLE, EN AUCUN CAS HTC OU SES FOURNISSEURS NE DOIVENT ÊTRE TENUS RESPONSABLES PAR L'UTILISATEUR OU UNE PARTIE TIERCE DE DOMMAGES INDIRECTS, SPÉCIAUX, CONSÉCUTIFS, ACCESSOIRES OU PUNITIFS DE QUELQUE SORTE QUE CE SOIT, CONTRACTUELLEMENT OU CIVILEMENT, Y COMPRIS, MAIS PAS SEULEMENT, LA PERTE DE REVENUES, LA PERTE D'ACHALANDAGE, LA PERTE D'OPPORTUNITÉS D'AFFAIRES, LA PERTE DE DONNÉES, LA PERTE DE PROFIT, DUE À OU EN RELATION AVEC, QUELLE QU'EN SOIT LA MANIÈRE, OU LA FOURNITURE, LA PERFORMANCE OU L'ABSENCE DE PERFORMANCE DES OBLIGATIONS, OU L'UTILISATION DES INFORMATIONS MÉTÉO, DES DONNÉES ET/OU DE LA DOCUMENTATION CI-APRÈS, QUELLE QU'AIT PU ÊTRE LA PRÉVISIBILITÉ.

Informations importantes de sécurité et de santé

Lorsque vous utilisez ce produit, les précautions de sécurité indiquées ci-dessous doivent être respectées afin d'éviter tous dommages et responsabilité juridique.

Conservez et suivez toutes les instructions de sécurité et d'utilisation du produit. Respectez tous les avertissements dans les instructions d'utilisation du produit.

Afin de réduire les risques de blessures corporelles, de choc électrique, d'incendie, d'endommagement de l'équipement, veuillez prendre les précautions suivantes.

SÉCURITÉ ÉLECTRIQUE

Ce produit a été conçu pour être utilisé avec une alimentation de la batterie ou de l'unité d'alimentation désignée. Toute autre utilisation peut être dangereuse et rendra nulle toute approbation donnée pour ce produit.

PRÉCAUTIONS DE SÉCURITÉ POUR UNE MISE À LA TERRE APPROPRIÉE

ATTENTION : La connexion à un équipement mis à la terre de manière inappropriée peut causer un choc électrique à votre appareil.

Ce produit est équipé d'un câble USB pour la connexion à un ordinateur de bureau ou portable. Assurez-vous que votre ordinateur est correctement mis à la terre avant de connecter ce produit à l'ordinateur. Le cordon d'alimentation de l'ordinateur de bureau ou portable est équipé d'un dispositif de mise à la terre. La prise doit être branchée dans une prise secteur correctement installée et mise à la terre en respect de tous les codes et règlements locaux.

PRÉCAUTIONS DE SÉCURITÉ POUR L'UNITÉ D'ALIMENTATION

- **Utilisez une source d'alimentation externe correcte**

Un produit ne doit être utilisé qu'avec le type de source d'alimentation indiqué sur l'étiquette de classe électrique. Si vous n'étiez pas sûr du type de source d'alimentation nécessaire, consultez votre fournisseur de service autorisé ou votre compagnie d'électricité locale. Pour un produit utilisant une alimentation de batterie ou d'autres sources, reportez-vous aux instructions d'utilisation comprises avec le produit.

- **Manipulez la batterie avec soin**

Ce produit contient une batterie Li-ion. Il y a un risque d'incendie et de brûlures si la batterie n'est pas manipulée correctement. N'essayez pas d'ouvrir ou de réparer la batterie. Ne désassemblez pas, n'écrasez pas, ne percez pas, ne court-circuitiez pas les contacts externes, n'éliminez pas dans le feu ou l'eau, n'exposez pas la batterie à de hautes températures supérieures à 60°C (140°F).



AVERTISSEMENT ! Danger d'explosion si la batterie n'est pas correctement remplacée. Afin de réduire les risques d'incendie ou de brûlures, ne désassemblez pas, n'écrasez pas, ne percez pas, ne court-circuitiez pas les contacts externes et n'exposez pas à des températures de plus de 60° C (140° F), ou n'éliminez pas dans le feu ou dans l'eau. Ne remplacez la batterie qu'avec celles spécifiées. Recyclez ou éliminez les batteries usagées selon les règlements locaux ou selon le guide de référence fourni avec le produit.



- **Prenez des précautions supplémentaires**

- Gardez la batterie ou l'appareil sec et éloigné de l'eau ou de tout liquide, car cela peut causer un court-circuit.
- Éloignez les objets métalliques, afin qu'ils n'entrent pas en contact avec la batterie ou ses connecteurs, car cela pourrait créer un court-circuit pendant le fonctionnement.
- N'utilisez pas une batterie qui semble endommagée, déformée ou décolorée, ou dont le boîtier serait rouillé, qui surchaufferait ou émettrait une mauvaise odeur.
- Éloignez toujours la batterie des bébés et des petits enfants, pour éviter qu'ils avalent la batterie. Consultez le docteur immédiatement si la batterie était avalée.
- Si la batterie fuit :
 - Ne laissez pas le liquide qui fuirait entrer en contact avec votre peau ou vos vêtements. En cas de contact, rincez la zone affectée immédiatement avec de l'eau et consultez un médecin.
 - Ne laissez pas le liquide qui fuirait entrer en contact avec vos yeux. En cas de contact, ne frottez PAS, rincez la zone affectée avec de l'eau immédiatement et consultez un médecin.
 - Faites extrêmement attention et éloignez une batterie qui fuirait du feu car il y a un risque d'incendie ou d'explosion.
- Communiquez les étapes appropriées immédiatement en cas de danger.

PRÉCAUTIONS DE SÉCURITÉ POUR LA LUMIÈRE DIRECTE DU SOLEIL

Éloignez ce produit de l'humidité excessive et des températures extrêmes. Ne laissez pas le produit ou sa batterie à l'intérieur d'un véhicule ou dans les lieux où la température peut dépasser 60°C (140°F), tels que le tableau de bord d'une voiture, le rebord d'une fenêtre, ou derrière du verre qui est exposé à la lumière directe du soleil ou une forte lumière ultraviolette pendant de longues périodes. Ceci peut endommager le produit, surchauffer la batterie ou poser un risque pour le véhicule.

PRÉVENTION DE PERTE AUDITIVE



ATTENTION : Une perte permanente de l'audition peut se produire si des écouteurs ou un casque sont utilisés à un volume élevé pendant une longue période.

REMARQUE : Pour la France, les écouteurs pour cet appareil (listés ci-dessous) ont été vérifiés conformes à la norme du niveau de pression acoustique décrite dans les standards applicables NF EN 50332-1:2000 et/ou NF EN 50332-2:2003 comme exigé par l'article L. 5232-1 du code de la santé publique.

- Écouteurs, fabriqués par HTC, Modèle HS S200.

SÉCURITÉ EN AVION

À cause des interférences possibles que ce produit pourrait produire avec le système de navigation des avions, et son réseau de communications, l'utilisation de la fonction téléphone de ce produit à bord d'un avion est illégale dans la plupart des pays. Si vous souhaitez utiliser cet appareil à bord d'un avion, n'oubliez pas de désactiver votre téléphone en basculant au mode Vol.

RESTRICTIONS ENVIRONNEMENTALES

N'utilisez pas ce produit dans les stations d'essence, les dépôts d'essence, les usines chimiques ou dans les endroits où des explosions sont en cours, ou dans les atmosphères potentiellement explosives comme les zones de stockage de l'essence, les entreponts des bateaux, les usines chimiques, les centres de stockage ou de transfert des produits chimiques ou d'essence, et les zones où l'air peut contenir des particules ou des produits chimiques, comme de la poussière, des grains ou de la poudre métallique. Veuillez noter que des étincelles dans de telles zones pourraient causer une explosion ou un incendie et entraîner des dommages corporels ou un décès.

ENVIRONNEMENTS AVEC RISQUE D'EXPLOSION

Lorsque vous vous trouvez dans un environnement avec des risques potentiels d'explosion ou bien où se trouvent des matériaux inflammables, le produit doit être éteint et l'utilisateur doit suivre toutes les indications ou signalements du site. Des étincelles dans de telles zones pourraient causer une explosion ou un incendie et entraîner des dommages corporels ou un décès. Il est conseillé de ne pas utiliser cet équipement dans les stations services ou les stations d'essence et il est rappelé de la nécessité de respecter les restrictions sur l'utilisation des équipements radio dans les dépôts d'essence, les usines chimiques ou dans les endroits où des explosions sont en cours. Les zones possédant des risques d'explosion sont généralement, mais pas toujours clairement indiquées. Ces zones comprennent les zones de stockage de l'essence, les entrepôts des bateaux, les centres de stockage ou de transfert des produits chimiques ou d'essence, et les zones où l'air peut contenir des particules ou des produits chimiques, comme de la poussière, des grains ou de la poudre métallique.

SÉCURITÉ ROUTIÈRE

Les conducteurs de véhicules en déplacement ne sont pas autorisés à utiliser les services téléphoniques des appareils portables, sauf en cas d'urgence. Dans certains pays, l'utilisation d'une solution mains libres peut être autorisée.

PRÉCAUTIONS DE SÉCURITÉ POUR L'EXPOSITION RF

- Évitez d'utiliser téléphone appareil à proximité des structures métalliques (par exemple, le cadre métallique d'un immeuble).
- Évitez d'utiliser votre téléphone à proximité des sources électromagnétiques, telles que les fours micro-ondes, les haut-parleurs, les télévisions et les radios.
- N'utilisez que des accessoires approuvés par le fabricant original ou des accessoires qui ne contiennent aucun métal
- L'utilisation d'accessoires non approuvés par le fabricant original pourrait transgresser vos règles locales d'exposition RF et doit donc être évitée.

INTERFÉRENCES AVEC LE FONCTIONNEMENT DES APPAREILS MÉDICAUX

Ce produit peut entraîner un dysfonctionnement des équipements médicaux. L'utilisation de cet appareil est par conséquent interdite dans la plupart des hôpitaux et des centres médicaux.

Si vous utilisez tout autre appareil médical personnel, consultez le fabricant de votre appareil pour déterminer s'il est protégé correctement contre l'énergie RF externe. Votre médecin peut vous aider à trouver cette information.

Éteignez votre téléphone dans les bâtiments de la santé lorsque des règlements postés dans ces lieux vous instruisent de le faire. Les hôpitaux et les bâtiments de la santé peuvent utiliser des équipements sensibles à l'énergie RF externe.

APPAREILS AUDITIFS

Certains téléphones sans fils numériques peuvent interférer avec certains appareils auditifs. En cas de telles interférences, consultez votre fournisseur de service ou appelez la ligne de service client pour discuter des alternatives.

RADIATION NON IONISANTE

Votre appareil contient une antenne interne. Ce produit doit être utilisé dans sa position normale d'utilisation afin d'assurer les performances radiatives et la sécurité des interférences. Comme pour tout autre équipement de transmission radio mobile, il est conseillé aux utilisateurs pour des opérations satisfaisantes de l'équipement et la sécurité des personnes, qu'aucune partie du corps humain ne soit trop proche de l'antenne pendant l'utilisation de l'équipement.

Utilisez uniquement l'antenne intégrale fournie. L'utilisation d'antennes non autorisées ou modifiées peut nuire à la qualité de l'appel et endommager le téléphone, causant une perte de performance et des niveaux DAS dépassant les limites recommandées, ainsi qu'enfreindre les réglementations de votre pays.

Pour permettre une performance optimale du téléphone et assurer que l'exposition humaine à l'énergie RF correspond aux directives définies par les standards concernés, utilisez toujours votre appareil uniquement dans sa position d'utilisation normale. Ne touchez pas ou ne tenez pas la zone de l'antenne lorsque vous effectuez ou recevez un appel téléphonique. Le contact avec la zone de l'antenne peut nuire à la qualité de l'appel et causer un fonctionnement de votre appareil à un niveau de puissance plus élevé que ce qui est nécessaire. Évitez le contact avec la zone de l'antenne lorsque le téléphone est EN UTILISATION optimise la performance de l'antenne et l'autonomie de la batterie.

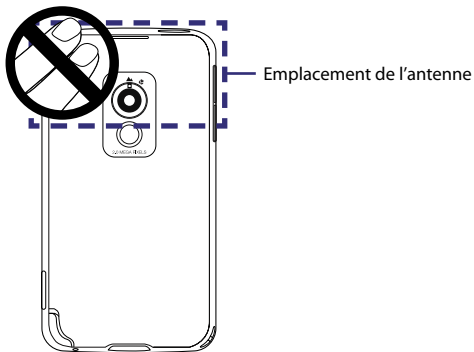

Précautions générales

- **Précaution de réparation**

Excepté dans les cas expliqués dans la documentation d'Utilisation ou de Service, ne réparez pas le produit vous-même. La réparation des composants internes doit être effectuée par un technicien ou un service de réparation autorisé.

- **Dompage nécessitant une réparation**

Débranchez le produit de la prise électrique et confiez la réparation à un technicien ou un fournisseur de réparation autorisé dans les conditions suivantes :

- Un liquide a été versé ou un objet est tombé dans le produit.
- Le produit a été exposé à la pluie ou à l'eau.
- Le produit est tombé ou est endommagé.
- Il y a des signes apparents de surchauffe.
- Le produit ne fonctionne pas normalement lorsque vous suivez les instructions d'utilisation.

- **Évitez les zones chaudes**

Le produit doit être placé loin des sources de chaleur, comme des radiateurs, des bouches de chaleur, des fours, ou tout autre produit (y compris les amplificateurs) produisant de la chaleur.

- **Évitez les zones humides**

N'utilisez jamais le produit dans un endroit humide.

- **Évitez d'utiliser votre téléphone après un changement brusque de température**

Lorsque vous déplacez votre appareil entre environnements avec des plages de température et/ou humidité très différentes, de la condensation peut se former sur ou dans l'appareil. Pour éviter d'endommager l'appareil, laissez assez de temps pour que l'humidité s'évapore avant d'utiliser l'appareil.

AVIS : Lorsque vous emportez l'appareil de conditions de basses températures dans un environnement plus chaud ou de conditions de hautes températures dans un environnement plus frais, permettez à l'appareil de s'acclimater à la température de la pièce avant de l'allumer.

- **Évitez de pousser des objets dans le produit**
Ne poussez jamais d'objet de quelque sorte que ce soit dans les connecteurs ou les autres ouvertures du produit. Les fentes et les ouvertures offrent une ventilation. Ces ouvertures ne doivent pas être bloquées ou couvertes.
- **Montage des accessoires**
N'utilisez pas le produit sur une table, un chariot, un montant, un pied ou un support instable. Tout montage du produit doit être effectué selon les instructions du fabricant, et doit utiliser les accessoires de montage recommandé par le fabricant.
- **Évitez les emplacements instables**
Ne placez pas le produit sur une base instable.
- **Utilisez le produit avec des équipements approuvés**
Ce produit ne doit être utilisé qu'avec des ordinateurs personnels et des options qui ont été reconnus adaptés pour une utilisation avec votre équipement.
- **Ajustez le volume**
Baissez le volume avec d'utiliser le casque ou tout autre périphérique audio.
- **Nettoyage**
Débranchez le produit de la prise électrique avant de le nettoyer. N'utilisez pas de nettoyants liquides ou d'aérosols. Utilisez un linge humide pour le nettoyage, mais n'utilisez JAMAIS d'eau pour nettoyer l'écran LCD.

Sommaire

Chapitre 1 Mise en route	19
1.1 Vous familiariser avec votre téléphone PDA et ses accessoires .	20
1.2 Installer la carte SIM, la carte de stockage et la batterie, et charger le téléphone PDA	24
1.3 Démarrage	29
1.4 L'écran Aujourd'hui	32
1.5 Le menu Démarrer	33
1.6 Menu rapide	34
1.7 Défilement au doigt et recadrage au doigt.....	34
1.8 Icônes d'état.....	37
1.9 Programmes	39
1.10 Paramètres	42
Chapitre 2 Entrer du texte et rechercher des informations	47
2.1 Entrer des informations	48
2.2 Utiliser le Clavier Touch	49
2.3 Utiliser le Pavé Touch.....	52
2.4 Utiliser le Pavé des symboles (Symbol Pad)	53
2.5 Utiliser le clavier à l'écran.....	54
2.6 Utiliser la Reconnaissance des blocs	54
2.7 Utiliser la Reconnaissance des lettres	55
2.8 Utiliser Transcriber	56
2.9 Rechercher des informations.....	57
Chapitre 3 Utiliser les fonctions du téléphone	59
3.1 Utiliser le téléphone	60
3.2 Téléphoner	62
3.3 Recevoir un appel	64
3.4 Smart Dial.....	67

3.5 Configuration de l'accès Bluetooth à la carte SIM pour les téléphones de voiture	69
3.6 Informations de numérotation supplémentaires	70
Chapitre 4 Configuration de votre appareil	71
4.1 Paramètres de base	72
4.2 Personnaliser l'écran Aujourd'hui	75
4.3 Protéger votre appareil	79
Chapitre 5 Synchroniser les informations avec votre ordinateur	81
5.1 À propos de la synchronisation	82
5.2 Configurer le Gestionnaire pour appareils Windows Mobile® sur Windows Vista®	83
5.3 Configurer ActiveSync® sur Windows XP®	86
5.4 Synchroniser avec votre ordinateur	87
5.5 Synchroniser via Bluetooth	89
5.6 Synchroniser la musique et la vidéo	90
Chapitre 6 Organiser les contacts, les rendez-vous, les tâches et autres informations	91
6.1 Contacts	92
6.2 Gestionnaire SIM	96
6.3 Calendrier	98
6.4 Tâches	101
6.5 Notes	103
6.6 Voice Recorder	105
Chapitre 7 Échanger des messages	107
7.1 Messagerie	108
7.2 Messages texte	109
7.3 MMS	111
7.4 Types de comptes de messagerie	117
7.5 Assistant de configuration de la messagerie	117
7.6 Utiliser la messagerie	120

Chapitre 8 Travailler avec la messagerie et le calendrier de la société	127
8.1 Synchroniser avec le serveur Exchange	128
8.2 Travailler avec la messagerie de la société.....	130
8.3 Gestion des demandes de réunion	134
8.4 Trouver les contacts dans l'annuaire de l'entreprise	136
Chapitre 9 Travailler avec les documents et les fichiers	139
9.1 Microsoft® Office Mobile	140
9.2 Adobe® Reader® LE	141
9.3 Copier et gérer des fichiers	142
9.4 ZIP	144
Chapitre 10 Se connecter	147
10.1 Comm Manager	148
10.2 Configuration de connexion	149
10.3 Méthodes de connexion à Internet	150
10.4 Démarrer une connexion de données.....	152
10.5 Internet Explorer® Mobile	153
10.6 Utiliser votre appareil comme modem(Partage Internet)	155
10.7 Bluetooth	158
Chapitre 11 Utiliser le GPS	167
11.1 Consignes et préparation pour utiliser le GPS.....	168
Chapitre 12 Découvrir le multimédia	171
12.1 Appareil photo	172
12.2 Album appareil photo	184
12.3 Images et vidéos	188
12.4 Lecteur Windows Media® Mobile	190
12.5 Gestionnaire audio	196

Chapitre 13 Gérer votre appareil	203
13.1 Ajouter et supprimer des programmes.....	204
13.2 Utiliser le Gestionnaire des tâches	205
13.3 Réinitialiser votre appareil.....	207
13.4 Gérer la mémoire	209
13.5 Windows Update	210
13.6 Conseils pour économiser la batterie.....	211
Chapitre 14 Utiliser d'autres applications	213
14.1 RSS Hub.....	214
14.2 N° rapide vocale	222
14.3 Java	225
Annexe	229
A.1 Avis de réglementations	230
A.2 Spécifications.....	236
Index	239

Chapitre 1

Mise en route

- 1.1 Vous familiariser avec votre téléphone PDA et ses accessoires**
- 1.2 Installer la carte SIM, la carte de stockage et la batterie, et charger le téléphone PDA**
- 1.3 Démarrage**
- 1.4 L'écran Aujourd'hui**
- 1.5 Le menu Démarrer**
- 1.6 Menu rapide**
- 1.7 Défilement au doigt et recadrage au doigt**
- 1.8 Icônes d'état**
- 1.9 Programmes**
- 1.10 Paramètres**

1.1 Vous familiariser avec votre téléphone PDA et ses accessoires

Panneau supérieur

ALIMENTATION

Appuyez pour éteindre temporairement l'affichage. Pour éteindre l'alimentation, appuyez et maintenez pendant environ 5 secondes. Pour plus d'informations, voir « Démarrage » dans ce chapitre.

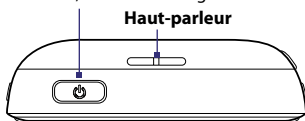

Panneau gauche

VOLUME HAUT

- Pendant un appel ou lors de l'écoute de musique, appuyez ce bouton pour augmenter le volume.
- Appuyez et maintenez pour activer la numérotation vocale. Voir le Chapitre 14 pour des détails.

VOLUME BAS

- Pendant un appel ou lors de l'écoute de musique, appuyez ce bouton pour diminuer le volume.
- Appuyez et maintenez pour enregistrer une note vocale. Voir « Notes » au Chapitre 6 pour des détails.

**Fixation de la dragonne/
sangle**

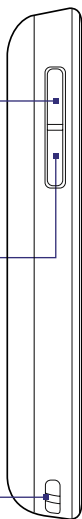

Panneau droit

APPAREIL PHOTO

Appuyez pour lancer l'appareil photo. Voir le Chapitre 12 pour des détails.

Stylet



Panneau avant

Diodes de notification

* Voir la description ci-dessous.

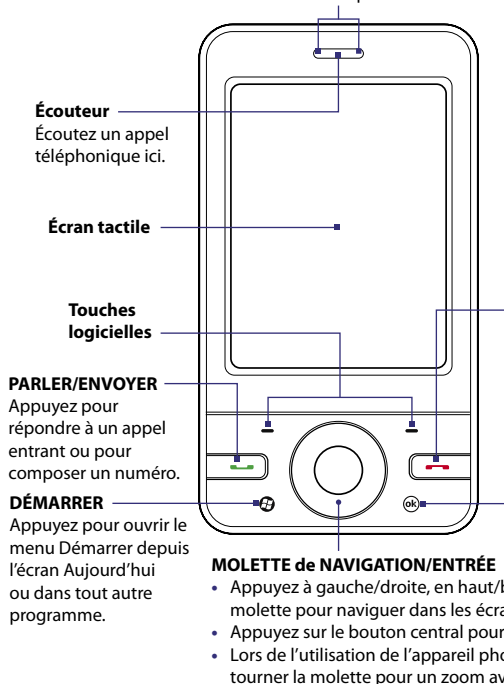

FIN

Appuyez pour terminer un appel ou pour revenir à l'écran Aujourd'hui. Appuyez et maintenez pour ouvrir la Liste rapide dans laquelle vous pouvez sélectionner une action à effectuer.

Dans la Liste rapide, appuyez sur **Paramètres** pour définir le comportement lorsque de l'appui et du maintien de la touche FIN.

OK

Appuyez pour confirmer vos entrées de données, ou pour quitter le programme en cours d'utilisation.

MOLETTE de NAVIGATION/ENTRÉE

- Appuyez à gauche/droite, en haut/bas, ou faites tourner la molette pour naviguer dans les écrans ou défiler dans les listes.
- Appuyez sur le bouton central pour effectuer une sélection.
- Lors de l'utilisation de l'appareil photo ou du logiciel GPS, faites tourner la molette pour un zoom avant et arrière.

* Diode droite : Bleue clignotante quand le système Bluetooth est activé et prêt à transmettre/recevoir les signaux de radio Bluetooth. Elle est orange clignotante pour l'état GPS.

Diode gauche : Verte et orange, pour l'attente EDGE/GSM/GPRS, les messages, l'état du réseau, les notifications et l'état de charge de la batterie. Elle est rouge clignotante quand le niveau de la batterie atteint 5% ou moins.

Panneau arrière

Connecteur d'antenne GPS

Poussez le miroir pour autoportrait depuis l'intérieur du couvercle du dos, puis connectez une antenne GPS externe pour une meilleure réception du signal GPS.

Remarque : N'utilisez que l'antenne GPS externe avec le numéro de modèle **GA S100**.

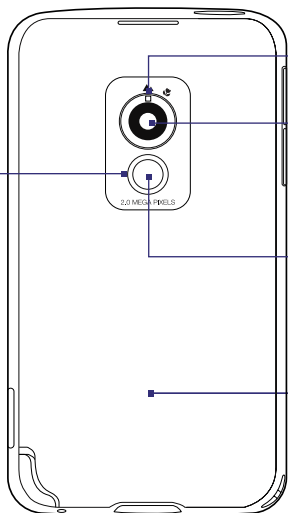

Commutateur de mode macro

Voir le Chapitre 12 pour des détails.

Appareil photo 2 mégapixels

Voir le Chapitre 12 pour des détails.

Miroir pour autoportrait

Couvercle du dos
Poussez le couvercle du dos vers le haut pour le retirer.

Panneau inférieur

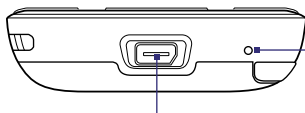

Microphone

Connecteur de synchronisation/Prise écouteurs

Connectez le câble USB fourni pour synchroniser les informations ou branchez l'adaptateur secteur pour recharger la batterie. Vous pouvez aussi connecter le casque stéréo USB fourni pour la conversation mains libres ou pour écouter un média audio.

Accessoires

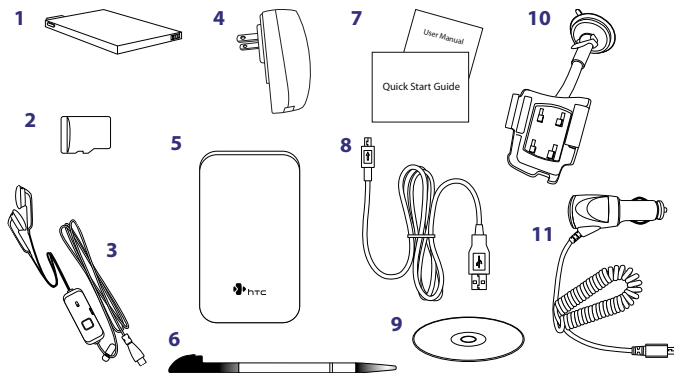

N°	Accessoire	Fonction
1	Batterie	Alimente l'appareil.
2	Carte microSD™	
3	Casque stéréo	Permet d'écouter la musique ou d'effectuer/répondre à un appel en mains libres. Sur le casque, appuyez le bouton PARLER/FIN pour décrocher ou mettre en attente. Appuyez et maintenez le bouton pour terminer un appel.
4	Adaptateur secteur	Recharge la batterie. Connectez l'adaptateur secteur à votre appareil avec le câble de synchronisation USB, puis connectez l'adaptateur secteur à une prise électrique pour charger la batterie.
5	Étui	Sert de sac de transport et de protection pour votre appareil.
6	Stylét supplémentaire	Utilisé pour appuyer sur les éléments à l'écran.
7	Manuel de l'utilisateur et Guide de mise en route rapide	Références pour utiliser votre appareil.

N°	Accessoire	Fonction
8	Câble de synchronisation USB	Connecte votre appareil à un PC et synchronise les données, ou à l'adaptateur secteur pour charger la batterie de l'appareil.
9	Disque de mise en route	Source pour des outils et programmes supplémentaires.
10	Support de voiture	Utilisez-le pour monter l'appareil dans une voiture. Appuyez le pied à ventouse sur le pare-brise de la voiture et appuyez le levier pour fixer fermement le support. Puis installez l'appareil dans le support et appuyez des deux côtés du support pour assurer la prise.
11	Adaptateur de voiture	Utilisez-le pour charger la batterie de l'appareil lors de l'utilisation en voiture. Branchez-le au connecteur sync de l'appareil et à l'allume cigare de la voiture.

1.2 Installer la carte SIM, la carte de stockage et la batterie, et charger le téléphone PDA

Éteignez toujours votre appareil avant d'installer ou de remplacer la carte SIM, la carte de stockage et la batterie. Vous devez également retirer le couvercle du dos avant de pouvoir installer ces composants.

Pour retirer le couvercle du dos

1. Vérifiez que votre appareil est éteint.
2. Tenez l'appareil fermement avec les deux mains et le panneau avant dirigé vers le bas.
3. Poussez le couvercle du dos avec votre pouce jusqu'à ce qu'il se dégage de l'appareil, puis faites le glisser vers le haut pour le retirer.

Note Pour remettre le couvercle du dos en place, alignez ses ergots avec les trous sur le côté supérieur de l'appareil, puis faites le glisser vers bas jusqu'à ce qu'il se bloque en place avec un déclic.

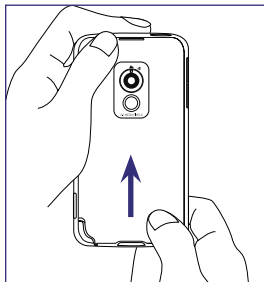

Carte SIM

La carte SIM contient votre numéro de téléphone, les détails du service, et la mémoire d'annuaire/message. Votre appareil prend en charge les cartes SIM de 1,8V et 3V.

Remarque Certaines cartes SIM héritées peuvent ne pas fonctionner avec votre appareil. Contactez votre opérateur pour une carte SIM de remplacement. Ce service peut vous être facturé.

Pour installer la carte SIM

1. Vérifiez que votre appareil est éteint.
2. Trouvez le connecteur de la carte SIM, puis insérez la carte SIM avec ses contacts dorés vers le bas et le coin tronqué dirigé à l'opposé du connecteur.
3. Poussez la carte SIM complètement dans le connecteur.

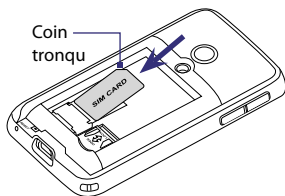

Pour retirer la carte SIM

1. Retirez la batterie, si elle est installée.
2. Appuyez et maintenez le verrou du connecteur de la carte SIM avec votre pouce.
3. Utilisez la pointe du stylet pour faire sortir la carte du connecteur, puis faites glisser la carte pour la retirer.

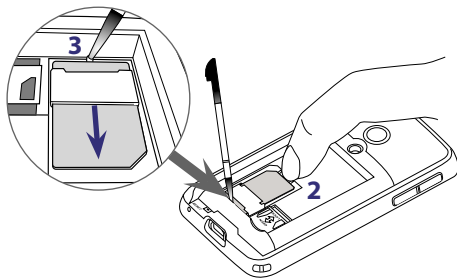

Carte de stockage

Un connecteur de carte microSD™ est situé dans le compartiment de la batterie. Pour un stockage supplémentaire pour vos images, vidéos, musique et fichiers, vous pouvez acheter une carte microSD et l'installer dans le connecteur.

Pour installer une carte microSD

1. Faites glisser le connecteur de carte microSD vers le bas pour déverrouiller, puis soulevez-le.
2. Insérez la carte microSD dans le connecteur avec ses contacts dorés dirigés vers le bas.
3. Appuyez le connecteur de carte microSD vers le bas, puis faites le glisser vers le haut pour verrouiller et maintenir la carte en place.

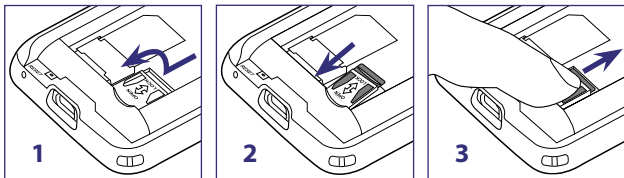

Batterie

Votre appareil est livré avec une batterie Li-ion rechargeable et est conçu pour utiliser uniquement des batteries et accessoires d'origine spécifiés par le fabricant. Les performances de la batterie dépendent de nombreux facteurs, y compris de la configuration du réseau, la force du signal, la température de l'environnement dans lequel vous utilisez votre appareil, les fonctionnalités et/ou les paramètres que vous avez sélectionnés et que vous utilisez, les éléments branchés aux ports de connexion et votre modèle vocal, de données et autres modèles d'utilisation de programme.

Remarque L'autonomie de la batterie est fonction de l'utilisation du réseau et du téléphone.

Autonomie estimée de la batterie (environ) :

- Durée de veille : jusqu'à **240** heures
- Durée d'appel : jusqu'à **420** minutes
- Durée de lecture média : jusqu'à **9** heures pour WMV
jusqu'à **14,5** heures pour WMA

Avvertissement ! Pour réduire les risques d'incendie ou de brûlures :

- N'essayez pas d'ouvrir, de démonter ou de réparer la batterie.
- Ne l'écrasez pas, ne la percez pas, ne court-circuitez pas les contacts externes, ne la jetez pas dans le feu ou dans l'eau.
- Ne l'exposez pas à des températures supérieures à 60°C (140°F).
- Ne la remplacez que par une batterie conçue pour ce produit.
- Recyclez ou éliminez les batteries usagées comme stipulé par les réglementations locales.

Pour installer la batterie

1. Aalignez les contacts exposés en cuivre de la batterie avec les connecteurs en cuivre dans le compartiment de la batterie.
2. Insérez d'abord le côté des contacts de la batterie.
3. Poussez doucement la batterie à sa place, puis réinstallez le couvercle du dos.

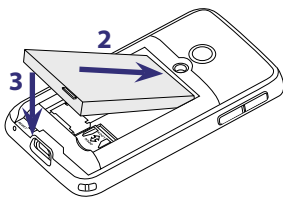

Pour retirer la batterie

1. Vérifiez que votre appareil est éteint.
2. Retirez le couvercle du dos.
3. Soulevez l'extrémité inférieure de la batterie depuis le creux du compartiment, puis retirez-la.

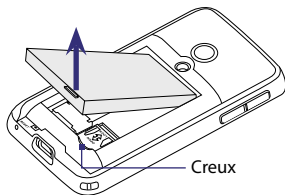

Charger la batterie

Les batteries neuves sont livrées partiellement chargées. Avant de commencer à utiliser votre appareil, il est recommandé d'installer et de charger la batterie. Certaines batteries ont un meilleur rendement après plusieurs cycles de chargement/déchargement complets.

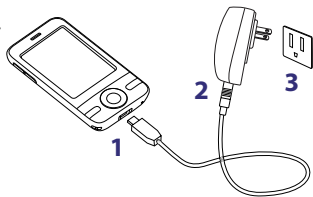

Pour charger la batterie

1. Connectez une extrémité du câble de synchronisation USB au connecteur de synchronisation sur votre appareil.
2. Connectez l'autre extrémité du câble de synchronisation USB au port USB de l'adaptateur secteur.
3. Branchez l'adaptateur secteur à une prise électrique pour commencer à charger la batterie.



Remarque Seuls l'adaptateur secteur et le câble de synchronisation USB fournis avec votre appareil doivent être utilisés pour charger l'appareil.

Le chargement est indiqué par une lumière couleur orange continue sur la diode témoin gauche.

Lorsque la batterie est rechargée quand l'appareil est allumé, une icône de chargement  apparaît dans la barre de titre de l'écran Aujourd'hui. Une fois que la batterie est complètement chargée, la diode gauche témoin de charge devient verte et une icône de batterie chargée  apparaît dans la barre de titre de l'écran Aujourd'hui.

- Avertissement !**
- Ne retirez pas la batterie de l'appareil lorsque vous la chargez avec l'adaptateur secteur ou de voiture.
 - Par sécurité, la batterie interrompt sa charge lorsqu'elle surchauffe.

1.3 Démarrage

Après avoir installé la carte SIM et la batterie, et avoir chargé le téléphone PDA, vous pouvez maintenant allumer et commencer à utiliser votre appareil.

Allumer et éteindre votre appareil

Pour allumer

- Maintenez le bouton ALIMENTATION appuyé pendant quelques secondes.

Lorsque vous allumez votre appareil pour la première fois, un assistant de démarrage rapide vous guide dans le processus d'étalonnage et la configuration des paramètres régionaux, date et heure et mot de passe. Pour plus d'informations sur l'étalonnage de l'écran tactile, consultez « Étalonner l'appareil » plus loin dans ce chapitre. Après la fin de l'assistant de démarrage rapide, l'appareil installe les paramètres de personnalisation, puis redémarre.

Remarque Après le redémarrage de l'appareil, vous pouvez être invité à configurer un compte de messagerie. Consulter le Chapitre 7 pour des détails.

Pour éteindre

- Maintenez le bouton ALIMENTATION appuyé pendant quelques secondes.

Appuyez sur **OK** quand un message vous demande si vous voulez ou non éteindre complètement l'appareil.

Configurer automatiquement les paramètres de connexion de données

Lorsque vous allumez votre appareil pour la première fois, la **Configuration de connexion** affichera un message de notification sur l'écran Aujourd'hui.

La Configuration de connexion configure automatiquement les connexions de données de votre appareil, telles que GPRS, WAP et MMS, pour que vous n'ayez pas à entrer les paramètres manuellement pour votre appareil.



Pour configurer automatiquement les paramètres de connexion de données

1. Lorsque vous voyez le message de notification de la Configuration de connexion, appuyez sur **Oui**.

Remarque Si vous ne voyez pas le message de notification, appuyez sur  sur la barre de titre pour afficher le message.

2. Si votre carte SIM prend en charge plusieurs profils d'opérateur, un message apparaîtra avec les choix du profil de réseau. Sélectionnez le profil que vous voulez utiliser et appuyez sur **OK**.
3. La Configuration de connexion commence alors à configurer les paramètres de connexion de données de votre appareil.
4. Lorsque la Configuration de connexion a terminé la configuration, appuyez sur **Redémarrer**.

Pour plus d'information sur la Configuration de connexion, voir le Chapitre 10.

Étalonner l'appareil

L'étalonnage de l'écran tactile consiste à appuyer avec le stylet au centre d'une croix alors que la croix se déplace sur l'écran. Ce processus assure que quand vous appuyez sur l'écran avec votre stylet, l'élément appuyé est activé.

Si votre appareil ne répond pas de façon correcte aux appuis sur l'écran, suivez ces étapes pour le réétalonner :

1. Appuyez sur **Démarrer** > **Paramètres** > onglet **Système** > **Écran**.
2. Sur l'onglet **Général**, appuyez sur **Aligner l'écran** et suivez les instructions à l'écran pour terminer l'étalonnage.

Gérer les paramètres d'écran

L'affichage de l'appareil possède les modes d'orientation suivants : **Portrait** et **Paysage**. Pour changer l'orientation, appuyez sur **Démarrer** > **Paramètres** > onglet **Système** > **Écran**, et sélectionnez l'orientation désirée.

Pour adoucir les bords des polices d'écran de nombreux programmes, sur l'onglet **ClearType**, cochez la case **Activer ClearType**.

Pour augmenter la lisibilité ou pour voir plus de contenu sur l'écran, sur l'onglet **Taille du texte**, ajustez la taille du texte en déplaçant le curseur.

Basculer votre appareil en mode veille

Appuyez et relâchez immédiatement le bouton ALIMENTATION pour éteindre temporairement l'affichage et faire passer votre appareil en **mode Veille**. Le mode veille suspend votre appareil dans un état de faible consommation électrique alors que l'affichage est éteint pour économiser l'alimentation de la batterie.

Votre appareil entre également automatiquement en mode veille lorsque vous le laissez inactif pendant une certaine durée.

Pour spécifier la durée d'expiration avant que votre appareil n'entre en mode veille

1. Appuyez sur **Démarrer** > **Paramètres** > onglet **Système** > **Alimentation** > onglet **Avancé**.
2. Au-dessous de **Alimentation sur batterie**, assurez-vous que la case **Éteindre l'appareil si inutilisé depuis** est cochée.
3. Sélectionnez la durée d'expiration, puis appuyez sur **OK**.

Vous pourrez toujours recevoir des messages et des appels quand votre appareil est en mode veille. Un nouvel appui sur le bouton ALIMENTATION ou un appel/message entrant réveillera votre appareil.

1.4 L'écran Aujourd'hui

L'écran Aujourd'hui affiche les informations importantes, telles que les rendez-vous à venir et les indicateurs d'état. Appuyez sur les éléments pour ouvrir le programme associé.

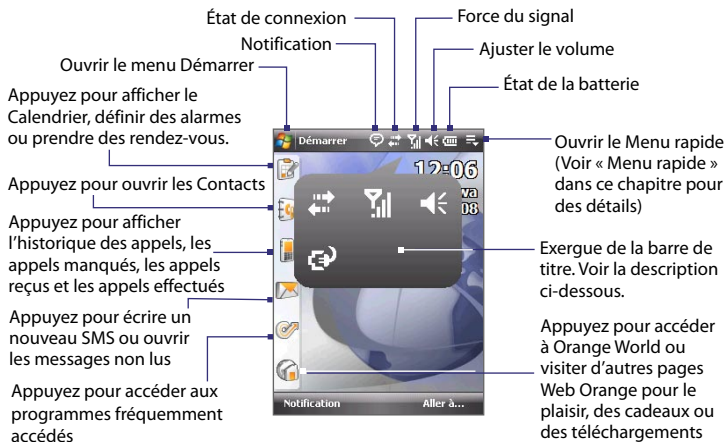

- Pour accéder à l'écran Aujourd'hui, appuyez sur **Démarrer > Aujourd'hui**.
- Pour personnaliser l'écran Aujourd'hui, y compris l'image d'arrière-plan, appuyez sur **Démarrer > Paramètres > onglet Personnel > Aujourd'hui**.
- Appuyez sur la zone des icônes de la barre de titre pour afficher un exergue large de la barre de titre dans lequel vous pouvez appuyer facilement sur des icônes d'état plus large. L'exergue de la barre de titre est disponible dans tous les écrans qui affichent la barre de titre.

Pour plus d'information sur l'écran Aujourd'hui, voir le Chapitre 4.

1.5 Le menu Démarrer

Le menu Démarrer, situé sur le coin supérieur gauche de l'écran Aujourd'hui, affiche une liste de programmes. Vous pouvez démarrer un programme en parcourant la liste de programmes, puis en appuyant ENTRÉE, ou en appuyant sur un programme avec le stylet.

Ouvrez un programme utilisé récemment.

Passez à l'écran Aujourd'hui.

Ouvrez un programme.
(Les éléments du menu Démarrer peuvent être personnalisés en appuyant sur **Démarrer** > **Paramètres** > onglet **Personnel** > **Menus**).

Accédez à plus de programmes.

Affichez et changez les paramètres.



Conseil Par défaut, le menu Démarrer est affiché en taille large pour vous permettre de sélectionner facilement les éléments des menus. Pour afficher le menu Démarrer à sa taille normale, appuyez sur **Démarrer** > **Paramètres** > onglet **Personnel** > **Grand menu Démarrer**, puis désélectionnez la case **Activer grand menu Démarrer**.

1.6 Menu rapide

Le Menu rapide, situé dans le coin supérieur droit de l'écran Aujourd'hui, indique les programmes en cours. Vous pouvez rapidement passer d'un programme en cours à un autre et arrêter les programmes lorsque vous n'avez pas besoin de les utiliser.

Personnalisez les paramètres du Gestionnaire des tâches. (Voir « Utiliser le Gestionnaire des tâches » au Chapitre 13.)

Arrêtez tous les programmes en cours.

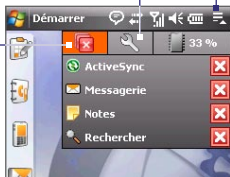

Appuyez pour ouvrir le Menu rapide.

Pourcentage total de la mémoire utilisée par les programmes en cours. Appuyez pour ouvrir les paramètres de la mémoire.

- Pour passer à un programme en cours, appuyez sur le nom du programme.
- Pour arrêter l'exécution d'un programme, appuyez sur .

1.7 Défilement au doigt et recadrage au doigt

L'écran de l'appareil prend en charge le défilement au doigt et le recadrage au doigt lors de l'affichage du contenu qui ne peut pas rentrer entièrement dans l'écran, tel que les pages Web, les documents et les messages. Le défilement au doigt peut également être utilisé pour défiler vers le haut et le bas des listes telles que la liste des contacts, la liste des fichiers, la liste des messages, la liste des rendez-vous du calendrier, etc.

Remarque Le défilement et le recadrage au doigt fonctionnent à la fois en modes portrait et paysage.

Pour utiliser le défilement au doigt

- Balayez ou faites glisser votre doigt vers le bas pour faire défiler vers le haut de l'écran.
- Balayez ou faites glisser votre doigt vers le haut pour faire défiler vers le bas de l'écran.

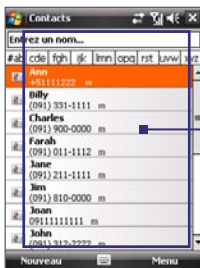

En faisant défiler avec le doigt vers le haut et le bas, balayez ou faites glisser n'importe où dans cette zone.



- Pour faire défiler vers la gauche, balayez ou faites glisser votre doigt vers la droite.
- Pour faire défiler vers la droite, balayez ou faites glisser votre doigt vers la gauche.
- Lorsque l'écran défile, vous pouvez arrêter le défilement en appuyant le doigt sur l'écran tactile.

Remarque Les barres de défilement à l'écran indiquent qu'il y a du contenu qui n'est pas affiché à l'écran. Vous ne pouvez faire défiler au doigt vers le bas et le haut que lorsque qu'une barre de défilement verticale est affichée à l'écran. De même, vous ne pouvez faire défiler au doigt vers la gauche et la droite que lorsque qu'il y a une barre de défilement horizontale.

Pour utiliser le recadrage au doigt

- Pour recadrer vers le bas, touchez et maintenez sur l'écran tactile, puis faites glisser le doigt vers le haut.
- Pour recadrer vers le haut, touchez et maintenez sur l'écran tactile, puis faites glisser le doigt vers le bas.
- Pour recadrer vers la droite, touchez et maintenez sur l'écran tactile, puis faites glisser le doigt vers la gauche.
- Pour recadrer vers la gauche, touchez et maintenez sur l'écran tactile, puis faites glisser le doigt vers la droite.
- Vous pouvez également recadrer en diagonale.

Remarque Les barres de défilement à l'écran indiquent qu'il y a du contenu qui n'est pas affiché à l'écran. Vous ne pouvez utiliser le recadrage au doigt que lorsque que des barres de défilement apparaissent à l'écran.

Pour recadrer continuellement

1. Faites glisser le doigt vers la limite et maintenez. La page Web, le document ou le message que vous affichez est recadré continuellement.

Limites gauche et droite



Limites supérieure et inférieure

2. Relâchez le doigt pour arrêter le recadrage.

Pour activer ou désactiver le son du défilement et du recadrage au doigt















- Appuyez sur **Démarrer > Paramètres > onglet Système > TouchFLO**, puis cochez ou désélectionnez la case **Activer le son pour le défilement et le recadrage au doigt**.

1.8 Icônes d'état





Voici certaines des icônes d'état que vous pouvez voir sur l'appareil.



Icônes qui apparaissent dans cette zone



-  Configuration de connexion
-  Notifications multiples ; appuyez sur l'icône pour les visualiser toutes.
-  Nouveau SMS ; Notification SMS de message vocal
-  Envoi de MMS
-  Réception de MMS
-  MMS envoyé
-  Impossible d'envoyer le MMS
-  Nouveau MMS entrant
-  Appel manqué
-  Haut-parleur activé
-  Itinérance
-  Alarme
-  Casque stéréo Bluetooth détecté
-  Notification ActiveSync
-  Erreur de synchronisation

Icônes qui apparaissent dans cette zone



-  GPRS disponible
-  EDGE disponible
-  Connexion active
-  La connexion n'est pas active
-  Synchronisation en cours





Icônes qui apparaissent dans cette zone

-  Connexion GPRS en cours
-  GPRS en cours d'utilisation
-  Connexion EDGE en cours
-  EDGE en cours d'utilisation
-  Force de signal maximum
-  Pas de signal
-  Le téléphone est éteint
-  Pas de service téléphonique
-  Recherche du service téléphonique
-  Appel vocal en cours
-  Appel en attente
-  Les appels sont transmis
-  Composition d'un numéro alors qu'il n'y a pas de carte SIM insérée
-  Pas de carte SIM insérée

Icônes qui apparaissent dans cette zone

-  Mode vibreur
-  Son actif
-  Son inactif















Icônes qui apparaissent dans cette zone

-  Batterie en cours de charge
-  Batterie pleine
-  Batterie très basse

1.9 Programmes

Voici les programmes qui sont préinstallés sur votre appareil.



Programmes du menu Démarrer

Icône	Description
	Contacts Permet d'accéder aux Contacts et à Raccourcis vocaux .
	Contacts Gardez la trace de vos amis et de vos collègues.
	Raccourcis vocaux Enregistrez des raccourcis vocaux afin de pouvoir composer un numéro de téléphone ou lancer des programmes en prononçant simplement un mot.
	Office Mobile Utilisez la suite complète des applications Microsoft® Office pour votre appareil mobile.
	Excel Mobile Créez de nouveaux classeurs et visualisez et éditez des classeurs Excel.
	OneNote Mobile Créez des notes avec du texte, des photos et des enregistrements vocaux.
	PowerPoint Mobile Visualisez des diapositives et des présentations PowerPoint.
	Word Mobile Créez, visualisez et éditez des documents Word.
	Calendrier Permet d'accéder au Calendrier et aux Tâches .
	Calendrier Gardez la trace de vos rendez-vous et créez des demandes de réunion.
	Tâches Gardez la trace de vos tâches.
	Appareil photo Prenez des photos ou faites des séquences vidéo avec de l'audio d'accompagnement.
	Internet Explorer Mobile Naviguez sur les sites Web et WAP et téléchargez de nouveaux programmes et fichiers sur Internet.
	Messagerie Envoyez et de recevez des messages électroniques, des MMS et des SMS.

Icône	Description
	Téléphone Appelez et recevez des appels, basculez entre des appels, et organisez des appels conférence.

Écran des programmes

Icône	Description
	Accessoires Permet d'accéder à plus de programmes et à l'aide de l'appareil.
	Jeux Jouez aux deux jeux préinstallés : Bubble Breaker et Solitaire .
	ActiveSync Synchronisez les informations entre votre appareil et un PC ou Exchange Server.
	Adobe Reader LE Visualisez des fichiers PDF (Portable Document Format) sur votre appareil.
	Gestionnaire audio (Accessoires) Parcourez et lisez les fichiers musicaux.
	Explorateur Bluetooth Recherchez les autres appareils Bluetooth dont le partage des fichiers est activé et accédez à leur dossier partagé Bluetooth.
	Calculatrice Effectuez les opérations d'arithmétique et de calcul de base telles que l'addition, soustraction, multiplication, et division.
	Album appareil photo Affichez les photos que vous avez capturées avec l'appareil photo du téléphone.
	Comm Manager Gérez les connexions de l'appareil (y compris GPRS/3G, Bluetooth et ActiveSync), allumez/éteignez le téléphone, passez en mode sonnerie/vibreur ou activez/désactivez la fonction Direct Push, et plus encore.
	Explorateur de fichiers Organisez et gérez les fichiers sur votre appareil.
	Aide (Accessoires) Affichez les sujets d'aide pour les programmes dans l'appareil.
	Partage Internet (Accessoires) Connectez votre ordinateur à Internet en utilisant la connexion de données de votre appareil.

Icône	Description
	Java Téléchargez et installez des applications Java, telles que des jeux et des outils, sur votre appareil.
	Notes Créez des notes manuscrites ou tapées, des dessins et des enregistrements.
	Images et vidéos Visualisez, organisez et triez les images, les fichiers GIF animés et les fichiers vidéo sur votre appareil ou une carte de stockage.
	RSS Hub Lecteur RSS qui vous aide à rester à jour en téléchargeant les derniers titres de l'actualité sur Internet.
	Rechercher Recherchez des contacts, des données, et autres informations sur votre appareil.
	Gestionnaire SIM (Accessoires) Gérez les contacts stockés sur votre carte USIM/SIM. Vous pouvez aussi utiliser ce programme pour copier le contenu de la carte SIM vers les Contacts sur votre appareil.
	Service STK (Accessoires) Accédez aux informations et autres services offerts par votre fournisseur de service sans-fil.
	Player Vidéo Permet de lire les films ou les clips vidéo.
	Magnétophone Permet d'enregistrer votre voix, de la lire, puis de l'envoyer via courrier électronique, MMS ou transfert. Vous pouvez aussi définir la voix enregistrée comme votre sonnerie.
	Lecteur Windows Media Mobile Lisez les fichiers audio et vidéo.
	ZIP Économisez de la mémoire et libérez de l'espace de stockage sur votre appareil en compressant des fichiers au format ZIP conventionnel.









1.10 Paramètres

Vous pouvez configurer l'appareil en accord avec votre façon de travailler. Pour accéder aux différentes configurations disponibles, appuyez sur **Démarrer** > **Paramètres**, puis appuyez sur les onglets **Personnel**, **Système**, et **Connexions** situés en bas de l'écran.

Onglet Personnel

Icône	Description
	Boutons Allouez un programme ou une fonction à un bouton.
	Saisie Définissez des options pour chacune des méthodes de saisie.
	Grand menu Démarrer Activez ou désactivez le grand menu Démarrer.
	Verrouiller Définissez un mot de passe pour votre appareil.
	Menus Définissez le programme qui apparaîtra dans le menu Démarrer.
	Info. du propriétaire Entrez vos informations personnelles dans votre appareil.
	Téléphone Personnalisez la configuration de votre téléphone, comme la sonnerie, le numéro PIN de votre carte SIM, et plus encore.
	Sons et notifications Activez les sons pour des événements, notifications, et plus encore, et définissez le type de notification pour différents événements.
	Aujourd'hui Personnalisez l'apparence et les informations affichées sur l'écran Aujourd'hui.
	N° rapide vocale Créez des raccourcis vocaux afin de pouvoir composer un numéro de téléphone à partir des contacts ou des contacts SIM ou de lancer des programmes.

Onglet Système

Icône	Description
	<p>À propos de Vous pouvez voir ici des informations de base, telles que la version de Windows Mobile® et le type de processeur utilisé sur votre appareil. Vous pouvez également spécifier un nom pour votre appareil.</p>
	<p>Rétro-éclairage Définissez l'arrêt du rétro-éclairage et réglez la luminosité.</p>
	<p>Certificats Consultez les informations des certificats installés sur votre appareil.</p>
	<p>Effacer le stockage Appuyez sur cette icône seulement lorsque vous devez effacer toutes vos données et fichiers de la mémoire et réinitialiser votre appareil à la configuration d'usine.</p>
	<p>Horloge et alarmes Réglez l'horloge de l'appareil vers la date et l'heure locales ou vers la date et l'heure locales d'un pays étranger lorsque vous êtes en voyage. Des alarmes peuvent également être configurées pour des jours et des heures de la semaine.</p>
	<p>Informations de l'appareil Consultez les informations de version logicielle, matériel, identité et durée des appels effectués sur votre appareil.</p>
	<p>Cryptage Permettez aux fichiers de votre carte de stockage d'être cryptés. Les fichiers cryptés ne pourront être lus que sur votre appareil.</p>
	<p>Rapport d'erreurs Activez ou désactivez la fonction de rapport d'erreurs de l'appareil. Quand cette fonction est activée et qu'une erreur de programme se produit, un rapport de données techniques décrivant l'état du programme et de votre ordinateur sera généré dans un fichier texte et envoyé au support technique de Microsoft si vous décidez de l'envoyer.</p>
	<p>GPS externe Définissez les ports de communication GPS appropriés, si nécessaire. Cela peut être nécessaire si des programmes sur votre appareil accèdent aux données GPS ou si vous avez connecté un récepteur GPS à votre appareil. Voir l'aide pour des détails.</p>
	<p>Verrou clavier Verrouillez les boutons de votre appareil excepté le bouton ALIMENTATION lorsque l'appareil est en mode veille. Ceci vous assure de ne pas utiliser l'appareil par accident, évitant une consommation inutile de la batterie.</p>

Icône	Description
	Appui long touche Fin Choisissez la fonction que vous souhaitez exécuter (par exemple, verrouiller l'appareil) lors de l'appui et du maintien de la touche FIN.
	Mémoire Vérifiez le statut de la mémoire allouée de l'appareil et les informations de la carte mémoire. Vous pouvez également arrêter des programmes en cours.
	Microphone AGC Ajustez automatiquement le volume de votre voix quand vous êtes en train d'enregistrer.
	Alimentation Vérifiez la puissance restante de la batterie. Vous pouvez également programmer la mise en veille de l'affichage pour conserver l'énergie de la batterie.
	Paramètres régionaux Définissez la configuration régionale à utiliser, y compris le format d'affichage des nombres, des monnaies, de la date, et de l'heure de votre appareil.
	Suppression de programmes Supprimez un programme installé sur votre appareil.
	Écran Modifiez l'orientation de l'écran, réévaluez l'écran, et modifiez la taille du texte.
	Gestionnaire des tâches Arrêtez les programmes en cours et configurez le bouton Quitter () pour terminer les programmes immédiatement lorsque vous appuyez sur le bouton. Pour plus d'informations, voir « Utiliser le Gestionnaire des tâches » au Chapitre 13.
	TouchFLO Activez ou désactivez le son du défilement et du recadrage au doigt. Voir « Pour activer ou désactiver le son du défilement et du recadrage au doigt » dans ce chapitre pour des détails.
	Windows Update Connectez au site Web de Microsoft et mettez à jour Windows Mobile® sur votre appareil avec les derniers correctifs de sécurité.

Onglet Connexions

Icône	Description
	<p>Transférer Définissez la fonction de réception des transferts Bluetooth de votre appareil.</p>
	<p>Bluetooth Activez Bluetooth, définissez votre appareil en mode visible, et recherchez d'autres appareils Bluetooth.</p>
	<p>Comm Manager Gérez les connexions de l'appareil (y compris GPRS et Bluetooth), allumez/éteignez le téléphone et activez/désactivez la fonction Direct Push.</p>
	<p>Configuration de connexion Configurez les connexions de données de votre appareil, telles que GPRS, WAP et MMS, sur la base de l'opérateur détecté ou sélectionné. Voir le Chapitre 10 pour des détails.</p>
	<p>Connexions Définissez un ou plusieurs types de connexion modem, tels que à distance, GPRS, et plus encore, pour que votre appareil puisse se connecter à Internet ou à un réseau local privé.</p>
	<p>Type de connexion Configurez le type de ligne à utiliser lors d'une connexion CSD. Normalement, vous n'avez pas besoin de modifier la configuration à moins que vous ne rencontriez un problème lors de l'établissement de la connexion.</p>
	<p>Paramètres GPRS Définissez la méthode d'authentification du GPRS.</p>
	<p>Cartes réseau Configurez la carte réseau de votre appareil si vous en avez installé une.</p>
	<p>Service SMS Permet d'envoyer des SMS via une connexion données, tel qu'une connexion GPRS ou à circuit commuté.</p>
	<p>USB vers PC Définissez une connexion USB entre l'appareil et le PC, lorsqu'il y a des problèmes de connexion d'ActiveSync.</p>

Chapitre 2

Entrer du texte et rechercher des informations

2.1 Entrer des informations

2.2 Utiliser le Clavier Touch

2.3 Utiliser le Pavé Touch

**2.4 Utiliser le Pavé des symboles
(Symbol Pad)**

2.5 Utiliser le clavier à l'écran

2.6 Utiliser la Reconnaissance des blocs

2.7 Utiliser la Reconnaissance des lettres

2.8 Utiliser Transcriber

2.9 Rechercher des informations



2.1 Entrer des informations

Quand vous démarrez un programme ou que vous sélectionnez un champ devant recevoir du texte ou des chiffres, l'icône du **Panneau de saisie** devient disponible sur la barre de menu.

Appuyez sur la flèche du **Sélecteur de saisie** (affichée sur le côté droit de l'icône du **Panneau de saisie**) pour ouvrir un menu dans lequel vous pouvez sélectionner une méthode de saisie du texte et personnaliser les options de saisie. Après la sélection d'une méthode de saisie du texte, le **Panneau de saisie** correspondant est affiché que vous pouvez l'utiliser pour saisir du texte.

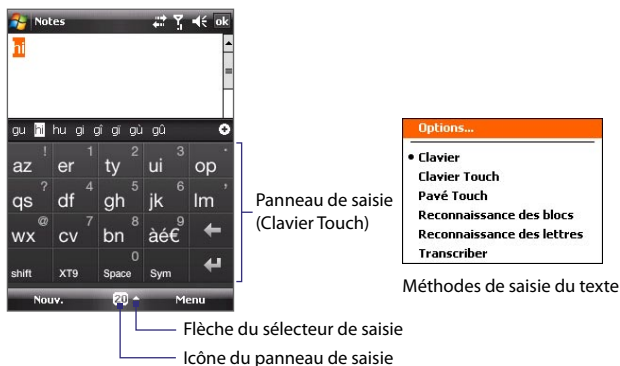
Pour afficher ou masquer le Panneau de saisie, appuyez sur l'icône du **Panneau de saisie**.



Icône	Mode de saisie	Icône	Mode de saisie
	Clavier à l'écran		Reconnaissance des lettres ou Reconnaissance des blocs
	Clavier Touch		Transcriber
	Pavé Touch		

Remarque Certains modes de saisie du texte peuvent ne pas être disponibles dans certaines versions linguistiques de l'appareil.

2.2 Utiliser le Clavier Touch

Le **Clavier Touch** est un type de clavier à l'écran qui comporte 20 touches. Avec ses touches larges au touché convivial et des fonctions améliorées telles que la saisie prédictive XT9, vous pouvez entrer le texte plus rapidement et avec plus de précision.



- Appuyez pour entrer des lettres ou symboles.
- Appuyez et maintenez pour entrer un signe de ponctuation, un symbole ou un chiffre qui apparaît sur le coin supérieur droit d'une touche.
- Appuyez pour entrer une lettre majuscule.
- Appuyez deux fois pour activer verr. maj.



Affiche la liste des mots candidats en mode XT9. Appuyez sur un mot pour l'insérer dans votre texte. Appuyez sur  pour ajouter un mot au dictionnaire XT9.

Appuyez pour supprimer le caractère précédent.

Appuyez pour créer une nouvelle ligne.

Appuyez pour passer d'un des modes de saisie à un autre : **XT9, Multipression** (), et **Numérique** (). Le clavier devient un pavé numérique en mode numérique.

Appuyez pour ouvrir le Pavé des symboles (Symbol Pad). Voir « Utiliser le Pavé des symboles (Symbol Pad) ».

Pour entrer du texte en utilisant le Clavier Touch

1. Démarrez un programme qui accepte la saisie du texte, tel que Word Mobile.
2. Appuyez sur la flèche du **Sélecteur de saisie**, puis appuyez sur **Clavier Touch**.
3. Sur la dernière rangée du Clavier Touch, appuyez sur la seconde touche à partir de la gauche pour passer d'un mode de saisie à un autre : **XT9, Multipression** ou **Numérique**.

Voir « Mode XT9 », « Mode Multipression » et « Mode Numérique » pour savoir comment entrer le texte avec ces modes.

Mode XT9

Par défaut, le Clavier Touch est réglé sur le mode **XT9**. XT9 est un mode de saisie prédictive du texte qui affiche une liste de mots candidats lorsque vous entrez les premiers caractères pour que vous sélectionniez simplement le mot désiré. XT9 peut également essayer de prédire le mot suivant sur la base des phrases précédentes que vous avez entrées.

Pour entrer du texte avec le mode XT9

1. Commencez à entrer les premières lettres d'un mot. Comme vous entrez chaque lettre, les mots prédits apparaîtront au-dessus du clavier.
2. Appuyez sur le mot désiré pour l'insérer immédiatement dans votre texte.

Remarque Naviguez dans la liste des mots candidats s'il est possible de choisir parmi plusieurs mots.

3. Si le paramètre **Prévision du mot suivant**, le mot prédit suivant apparaîtra en gris. Si c'est le mot correct, appuyez sur la touche **Entrée** () pour confirmer.

Voir « Pour personnaliser les paramètres XT9 pour le Clavier Touch » pour trouver comment activer la **Prévision du mot suivant** et d'autres paramètres XT9.

Pour ajouter un mot au dictionnaire XT9

Si le mot que vous avez entré n'est pas trouvé dans le dictionnaire, vous pouvez l'ajouter au dictionnaire en appuyant sur .

Pour personnaliser les paramètres XT9 pour le Clavier Touch

1. Appuyez sur la flèche du **Sélecteur de saisie**, puis appuyez sur **Options**.
2. Appuyez sur l'onglet **Mode de saisie**, sélectionnez **Clavier Touch** dans la liste **Mode de saisie**, puis appuyez sur **Options**.
3. Appuyez sur **Paramètres XT9**.
4. Sur l'écran Paramètres XT9, cochez ou désélectionnez les options suivantes selon vos préférences :
 - **Orthographe**. Permet de corriger les erreurs typographiques en sélectionnant dans une liste de mots possibles qui reflètent les caractères des touches que vous avez appuyées ainsi que les caractères des touches voisines.

- **Prévision du mot suivant.** Prédit le mot suivant de votre texte sur la base des phrases que vous avez entrées. Au fur et à mesure que vous entrez du texte, XT9 apprend vos habitudes et essaie de prédire le mot suivant que vous allez probablement entrer.
- **Ajout auto.** Ajoute automatiquement vos mots entrés qui ne sont pas dans le dictionnaire à la liste des mots prédits.
- **Substitution auto.** Insère automatiquement une apostrophe lorsque vous tapez certains mots communs (par exemple « l avion » devient « l'avion »).
- **Saisie automatique.** Permet de sélectionner dans une liste de mots possibles selon les touches que vous avez appuyées et les mots disponibles dans le dictionnaire.
- **Saisie automatique multi-appui.** Permet de sélectionner dans une liste de combinaisons possibles selon les caractères qui apparaissent sur les touches que vous avez appuyées.

5. Appuyez sur **Terminé**.

Mode Multipression

En mode **Multipression** (**abc**), entrez un caractère en appuyant sur une touche jusqu'à ce que le caractère soit affiché à l'écran.

- Pour entrer la première lettre indiquée sur une touche, appuyez une fois sur la touche. Pour appuyer la seconde lettre, appuyez deux fois.
- Pour entrer un signe de ponctuation, un symbole ou un chiffre qui apparaît sur le coin supérieur droit d'une touche, appuyez et maintenez la touche.

Mode Numérique

Utilisez le mode **Numérique** (**123**) pour entrer des chiffres, tels que les numéros de téléphone plus rapidement et de manière plus pratique. Entrez les numéros en appuyant sur les touches du clavier numérique.

2.3 Utiliser le Pavé Touch

Le **Pavé Touch** est un pavé à l'écran de 12 touches qui a une disposition similaire aux pavés des téléphones portables avec quelques touches supplémentaires. Le Pavé Touch a des touches larges et des fonctions de saisie améliorées, telles que la saisie prédictive XT9 qui vous permet d'entrer facilement du texte dans vos messages et documents.

- Appuyez pour entrer des lettres ou symboles.
- Appuyez et maintenez pour entrer le chiffre qui apparaît sur le coin supérieur droit d'une touche.
- Appuyez pour entrer une lettre majuscule.
- Appuyez deux fois pour activer verr. maj.



Affiche la liste des mots candidats en mode XT9. Appuyez sur un mot pour l'insérer dans votre texte. Appuyez sur pour ajouter un mot au dictionnaire XT9.

Appuyez pour créer une nouvelle ligne.

Appuyez pour supprimer le caractère précédent.

Appuyez pour passer d'un des modes de saisie à un autre : **XT9, Multipression** (), et **Numérique** (). Le clavier devient un pavé numérique en mode numérique.

Appuyez pour ouvrir le Pavé des symboles (Symbol Pad). Voir « Utiliser le Pavé des symboles (Symbol Pad) ».

Pour entrer du texte en utilisant le Pavé Touch

1. Démarrez un programme qui accepte la saisie du texte, tel que Word Mobile.
2. Appuyez sur la flèche du **Sélecteur de saisie**, puis appuyez sur **Pavé Touch**.
3. Sur la dernière rangée du Pavé Touch, appuyez sur la seconde touche à partir de la gauche pour passer d'un mode de saisie à un autre : **XT9, Multipression** ou **Numérique**.

Voir « Mode XT9 », « Mode Multipression » et « Mode Numérique » plus avant dans ce chapitre pour savoir comment entrer le texte avec ces modes.

Pour personnaliser les paramètres XT9 pour le Pavé Touch

1. Appuyez sur la flèche du **Sélecteur de saisie**, puis appuyez sur **Options**.
2. Appuyez sur l'onglet **Mode de saisie**, sélectionnez **Pavé Touch** dans la liste **Mode de saisie**, puis appuyez sur **Options**.
3. Appuyez sur **Paramètres XT9**, puis suivez les étapes 4 à 5 de la section « Pour personnaliser les paramètres XT9 pour le Clavier Touch ».

2.4 Utiliser le Pavé des symboles (Symbol Pad)

Le **Pavé des symboles (Symbol Pad)** a une liste complète des symboles communs, telles que les parenthèses, les accolades, les signes des devises, les points de ponctuation, les caractères spéciaux, et plus. Le Pavé des symboles (Symbol Pad) est disponible lors de l'utilisation du **Clavier Touch** et du **Pavé Touch**.

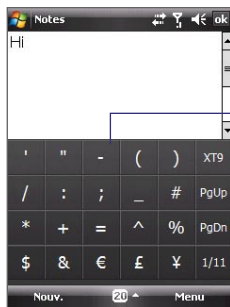

Appuyez sur un symbole pour l'insérer dans votre texte.

Appuyez pour fermer le Pavé des symboles (Symbol Pad) sans sélectionner de symbole.

Appuyez pour afficher la page précédente des symboles.

Appuyez pour afficher la page suivante des symboles.

Indique la page actuelle et le nombre actuel de pages de symboles. Appuyez pour aller à la page suivante des symboles.

Pour entrer un symbole avec le Pavé des symboles (Symbol Pad)

1. Lors de l'utilisation du Clavier Touch ou du Pavé Touch, appuyez sur la touche **Sym**.
2. Trouvez le symbole, puis appuyez dessus pour l'insérer dans votre texte.

Pour entrer plusieurs symboles à la fois

Par défaut le Pavé des symboles (Symbol Pad) permet de ne sélectionner qu'un symbole à la fois et se ferme immédiatement après votre sélection.

1. Lors de l'utilisation du Clavier Touch ou du Pavé Touch, appuyez la flèche du **Sélecteur de saisie**, puis appuyez sur **Options**.
2. Appuyez sur l'onglet **Mode de saisie**, sélectionnez **Clavier Touch** ou **Pavé Touch** dans la liste **Mode de saisie**, puis appuyez sur **Options**.
3. Désélectionnez la case à cocher **Activer l'entrée de symbole une touche**, puis appuyez sur **OK**.

2.5 Utiliser le clavier à l'écran

Lors de l'utilisation du **Clavier** à l'écran standard de Windows Mobile, vous pouvez saisir du texte en appuyant sur les touches du clavier qui s'affiche à l'écran.

Pour entrer du texte en utilisant le clavier à l'écran

1. Dans un programme, appuyez sur la flèche du **Sélecteur de saisie**, et appuyez sur **Clavier**.
2. Entrez du texte en appuyant sur les touches sur le clavier à l'écran.

Pour agrandir le clavier à l'écran

1. Appuyez sur la flèche du **Sélecteur de saisie**, puis appuyez sur **Options**.
2. Dans la liste **Mode de saisie**, sélectionnez **Clavier**.
3. Sélectionnez **Grandes touches**, puis appuyez sur **OK**.

2.6 Utiliser la Reconnaissance des blocs

Avec la **Reconnaissance des blocs**, vous pouvez utiliser un simple tracé pour écrire des lettres séparées, des chiffres, et des caractères de ponctuation, qui seront ensuite convertis en texte tapé.

Pour utiliser la Reconnaissance des blocs

1. Dans un programme, appuyez sur la flèche du **Sélecteur de saisie**, et appuyez sur **Reconnaissance des blocs**.

2. Écrivez des caractères, des chiffres, et des symboles dans une zone d'écriture réservée.
 - Entrez des lettres en écrivant dans la zone **abc** (gauche) de la boîte.
 - Entrez des chiffres en écrivant dans la zone **123** (droite) de la boîte.
 - Entrez des symboles et des caractères de ponctuation en appuyant dans la zone gauche ou droite de la boîte (un point gris apparaît), puis en écrivant le caractère désiré.

Conseil Pour l'aide avec l'écriture des caractères avec la **Reconnaissance des blocs**, appuyez sur le point d'interrogation près de la zone d'écriture.

2.7 Utiliser la Reconnaissance des lettres

Avec la **Reconnaissance des lettres**, vous pouvez écrire des lettres, des chiffres, et des signes de ponctuation, qui seront convertis en texte tapé.

Pour utiliser la Reconnaissance des lettres

1. Dans un programme, appuyez sur la flèche du **Sélecteur de saisie**, et appuyez sur **Reconnaissance des lettres**.
2. Écrivez des caractères, des chiffres, et des symboles dans une zone d'écriture réservée.
 - Entrez des lettres majuscules en écrivant dans la zone **ABC** (gauche) de la boîte.
 - Entrez des lettres minuscules en écrivant dans la zone **abc** (centrale) de la boîte.
 - Entrez des chiffres en écrivant dans la zone **123** (droite) de la boîte.
 - Entrez la ponctuation et les symboles en écrivant dans la zone **123** (droite) de la boîte.

Conseil Pour l'aide avec l'écriture des caractères, appuyez sur le point d'interrogation près de la zone d'écriture.

2.8 Utiliser Transcriber

Transcriber est un programme de reconnaissance d'écriture manuscrite vous permettant d'écrire en cursives, lettres d'imprimerie ou une combinaison des deux.

Pour écrire à l'aide de Transcriber

1. Ouvrez un programme qui accepte la saisie par l'utilisateur, tel que Word Mobile.
2. Appuyez sur la flèche du **Sélecteur de saisie**, puis appuyez sur **Transcriber**. L'écran de présentation de Transcriber apparaît. Lisez l'introduction et appuyez sur **OK**.
3. Placez le curseur là où vous voulez faire apparaître le texte.
4. Utilisez le stylet pour écrire partout sur l'écran. L'écriture manuscrite sera convertie en texte juste après avoir soulevé le stylet de l'écran.

Pour entrer la ponctuation et les symboles

Transcriber est livré avec un clavier à l'écran qui permet d'ajouter facilement la ponctuation ou un symbole spécial à du texte existant. Pour utiliser ce clavier à l'écran, appuyez sur  sur la barre d'outils de Transcriber.

Le clavier reste visible jusqu'à ce que vous appuyiez à nouveau sur le bouton.

- Conseils**
- Pour repositionner le clavier, appuyez et maintenez la barre de titre, puis faites glisser à l'emplacement désiré.
 - Quand aucun texte n'est sélectionné, vous pouvez ouvrir le clavier en faisant le geste  (dessiner une ligne verticale vers le bas puis vers le haut). Pour plus d'informations sur la manière d'utiliser les gestes de Transcriber, consultez l'Aide de votre appareil.

Pour modifier le texte

1. Dans un programme, dessinez une ligne de gauche à droite en travers du texte que vous voulez modifier.
2. Après avoir soulevé le stylet de l'écran, la ligne disparaît et le texte sélectionné sera en surbrillance.
3. Procédez de l'une des manières suivantes :
 - Réécrivez le texte.
 - Utilisez des gestes pour mettre les lettres en majuscule, insérer un espace, et ainsi de suite. Pour des informations sur la manière d'utiliser les gestes de Transcriber, consultez l'aide de votre appareil.

2.9 Rechercher des informations

Vous pouvez rechercher des fichiers et d'autres éléments stockés dans le dossier Mes documents ou sur une carte de stockage installée sur votre appareil. Vous pouvez rechercher par nom de fichier ou par mots situés dans l'élément. Par exemple, vous pouvez rechercher des messages électroniques, notes, rendez-vous, contacts, et tâches, ainsi que dans l'aide en ligne.

Pour rechercher un fichier ou un élément

1. Appuyez sur **Démarrer** > **Programmes** > **Rechercher**.
2. Dans **Rechercher** :
 - Entrer le nom du fichier, un mot, ou d'autres informations que vous voulez rechercher.
 - Appuyer sur l'icône (▼) de la flèche bas, et dans la liste, sélectionner un élément que vous avez recherché précédemment.
3. Dans le champ **Type**, vous pouvez appuyer sur l'icône (▼) de la flèche bas et sélectionner un type de données dans la liste pour affiner votre recherche.
4. Appuyez sur **Rechercher**. Le système commence alors à rechercher les fichiers correspondants dans le dossier **Mes documents** et dans les sous-dossiers.
5. Dans la liste de **Résultats**, appuyez sur l'élément que vous voulez ouvrir.

Remarque Le symbole de carte de stockage ( ou ) s'affiche à côté des noms de fichiers enregistrés sur la carte de stockage.

58 Entrer du texte et rechercher des informations

Chapitre 3

Utiliser les fonctions du téléphone

3.1 Utiliser le téléphone

3.2 Téléphoner

3.3 Recevoir un appel

3.4 Smart Dial

3.5 Configuration de l'accès Bluetooth à la carte SIM pour les téléphones de voiture

3.6 Informations de numérotation supplémentaires



3.1 Utiliser le téléphone

Comme un téléphone mobile standard, vous pouvez utiliser votre appareil pour effectuer, recevoir, et conserver la trace des appels et envoyer des messages. Vous pouvez aussi composer un numéro directement depuis les Contacts, et facilement copier les entrées de l'annuaire depuis votre carte SIM vers les Contacts sur votre appareil.

L'écran Téléphone

Dans l'écran Téléphone, vous pouvez accéder aux paramètres Appels, Num. rapide et Téléphone. Pour ouvrir l'écran Téléphone, procédez de l'une des manières suivantes :

- Appuyez sur **Démarrer > Téléphone.**
- Appuyez le bouton PARLER/ENVOYER.

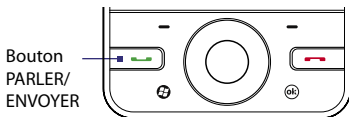

Entrez votre code PIN

La plupart des cartes SIM sont préregistrées avec un numéro d'identification personnel (PIN) fourni par votre opérateur.

1. Entrez le code PIN prédéfini attribué par votre opérateur.
2. Appuyez sur **Entrée.**

Remarque Si vous avez entré le mauvais code PIN trois fois, la carte SIM sera bloquée. Si cela se produit, vous pouvez la débloquer avec le code PUK (PIN Unblocking Key) obtenu auprès de votre opérateur.

Activer et désactiver la fonction téléphone

Dans de nombreux pays, la loi vous impose d'éteindre le téléphone en avion.

Pour activer et désactiver la fonction téléphone

1. Appuyez sur **Démarrer > Programmes > Comm Manager.**
2. Sur l'écran Comm Manager, appuyez sur le bouton **Téléphone** pour activer et désactiver la fonction téléphone. Lorsqu'il est activé, l'indicateur Activé apparaît.

Pour activer ou désactiver le mode Avion

Une autre manière de désactiver la fonction téléphone est de basculer votre appareil en **mode Avion**.

Lorsque vous activez le mode Avion, toutes les connexions radios sans fil de votre appareil sont désactivées, incluant la fonction téléphone et Bluetooth.

Lorsque vous désactivez le mode Avion, la fonction téléphone est réactivée et l'état précédent de Bluetooth est restauré.

1. Appuyez sur **Démarrer** > **Programmes** > **Comm Manager**.
2. Sur l'écran Comm Manager, appuyez sur le bouton **Mode Avion** pour activer et désactiver le mode Avion. Lorsqu'il est activé, l'indicateur Activé apparaît.

Régler le volume de l'appareil

1. Appuyez sur la barre de titre, puis appuyez sur l'icône du **Haut-parleur** (🔊) dans l'exergue de la barre de titre.
2. Dans l'exergue du **Volume**, procédez comme suit :
 - Réglez le volume (🔊) du téléphone ou le volume (📞) de l'appareil en déplaçant le curseur au niveau de volume désiré.
 - Appuyez sur **Activé**, **Vibreur** ou **Désact.** pour modifier à la fois les paramètres de volume de l'appareil et de la sonnerie.

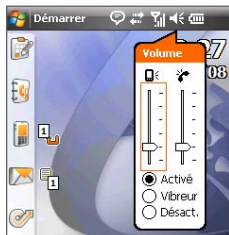

Conseil Utilisez les boutons VOLUME HAUT/BAS sur le panneau gauche de l'appareil pour ajuster le volume de l'appareil en dehors d'un appel. Pendant un appel, utilisez les boutons VOLUME HAUT/BAS pour ajuster le volume du téléphone.

Remarques



- Le volume de conversation téléphonique ne peut être ajusté que pendant un appel. Si vous ajustez le volume à tout autre moment, cela affectera uniquement les niveaux sonores des sonneries, des notifications et des lectures audio/vidéo.
- Quand vous activez le mode Vibreur, votre appareil est automatiquement muet et vibre quand vous recevez un appel. L'icône Vibreur (📞) apparaît dans la barre de titre pour indiquer que le mode Vibreur est activé.

3.2 Téléphoner

Avec votre appareil, vous pouvez téléphoner depuis **Téléphone**, **Contacts**, **Num. rapide**, **Appels** et le **Gestionnaire SIM**.

Téléphoner depuis Téléphone

1. Appuyez sur **Démarrer** > **Téléphone**.
2. Appuyez sur **Clavier**, puis appuyez sur les touches du clavier pour entrer le numéro de téléphone.

Conseil Si vous avez appuyé sur un mauvais numéro, appuyez sur  pour effacer les chiffres un par un. Pour effacer entièrement le numéro, appuyez et maintenez .

3. Appuyez le bouton **PARLER/ENVOYER** pour effectuer l'appel.

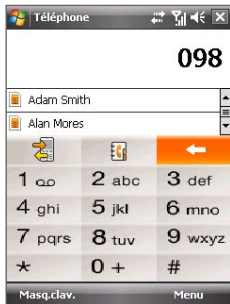

Téléphoner depuis les Contacts

Appuyez sur **Contacts** sur l'écran Aujourd'hui ou appuyez sur **Démarrer** > **Contacts** > **Contacts**, puis faites l'une des choses suivantes :

- Sélectionnez un contact, puis appuyez le bouton **PARLER/ENVOYER**.
- Appuyez sur le contact dans la liste des contacts, puis appuyez sur le numéro de téléphone que vous voulez appeler.
- Maintenez le stylet appuyé sur le contact, et appuyez sur **Appeler bureau**, **Appeler domicile** ou **Appeler mobile** sur le menu contextuel.

Conseil Vous pouvez également appuyer sur  sur l'écran Téléphone pour ouvrir les Contacts.

Pour choisir un des numéros d'un contact à appeler

Par défaut, le numéro de téléphone mobile (m) d'un contact est composé quand vous téléphonez depuis les Contacts. Cependant, vous pouvez spécifier qu'un numéro de téléphone différent soit appelé à la place.

1. Appuyez sur **Démarrer** > **Contacts** > **Contacts**.
2. Sélectionnez le contact.
3. Appuyez **NAVIGATION** à gauche ou à droite. Les lettres représentant le numéro changeront lorsque vous les parcourez.

Téléphoner depuis Appels

1. Sur l'écran Téléphone, appuyez sur le bouton **Appels** ().
2. Touchez ou appuyez sur l'onglet des appels que vous souhaitez afficher. Les onglets représentent différents types d'appels sur votre appareil et sont organisés par (de gauche à droite) : Appels sortants, Appels entrants, Appels manqués et Tous les appels.
3. Balayez ou faites glisser votre doigt sur l'écran tactile pour défiler au contact ou numéro de téléphone souhaité, puis appuyez sur **PARLER/ ENVOYER**.

Numérotation rapide à une touche

Utilisez la **Numérotation rapide** pour appeler des numéros souvent utilisés d'un simple appui. Par exemple, si vous attribuez l'emplacement **2** à un contact dans la Numérotation rapide, vous pouvez maintenir le stylet appuyé sur la **touche 2** sur le pavé de l'écran Téléphone pour composer le numéro du contact. Avant de pouvoir créer une entrée dans la Numérotation rapide, le numéro doit déjà être dans la liste des Contacts.

Pour créer une entrée dans la Numérotation rapide

1. Sur l'écran Téléphone, appuyez sur **Menu > Num. rapide**.
2. Appuyez sur **Menu > Nouveau**.
3. Appuyez sur un contact, puis sélectionnez le numéro de téléphone du contact que vous voulez affecter à la touche de numérotation rapide.
4. Dans **Emplacement**, sélectionnez une touche disponible pour l'utiliser comme touche de numérotation rapide.
5. Appuyez sur **OK**.

Remarque Lorsque vous affectez un nouveau numéro de téléphone à une touche de numérotation rapide occupée, le nouveau numéro remplacera le numéro existant.

- Conseils**
- Pour créer une entrée de numérotation rapide depuis les Contacts ou les contacts en carte SIM, appuyez sur le contact, sélectionnez le numéro que vous souhaitez ajouter à la numérotation rapide, puis appuyez sur **Menu > Ajouter à liste num. rapide**.
 - Pour supprimer une entrée de numérotation rapide, dans la liste de **numérotation rapide**, appuyez et maintenez le stylet sur l'entrée désirée, puis appuyez sur **Supprimer**.

Pour appeler la messagerie vocale

La **touche 1** est en général réservée à votre messagerie vocale. Appuyez et maintenez le stylet sur ce bouton sur le pavé de l'écran Téléphone pour appeler la messagerie vocale et récupérer vos messages vocaux.

Téléphoner à partir du Gestionnaire SIM

Le **Gestionnaire SIM** permet de visualiser le contenu de votre carte SIM, transférer des entrées de l'annuaire SIM dans les Contacts sur votre appareil, et téléphoner depuis votre carte SIM.

Pour appeler un contact SIM

1. Appuyez sur **Démarrer > Programmes > Gestionnaire SIM**.

Attendez que le contenu de votre carte SIM se charge.

2. Maintenez le stylet appuyé sur le nom ou le numéro de téléphone de la personne que vous voulez appeler, puis appuyez sur **Appeler**.

Pour plus d'information sur le Gestionnaire SIM, voir le Chapitre 6.

3.3 Recevoir un appel

Quand vous recevez un appel téléphonique, un message apparaît, vous offrant la possibilité de répondre ou d'ignorer l'appel entrant.

Pour répondre ou rejeter un appel entrant

- Pour répondre à l'appel, appuyez sur **Réponse** ou appuyez le bouton PARLER/ENVOYER.
- Pour rejeter l'appel, appuyez sur **Ignorer** ou appuyez le bouton FIN.

Pour rejeter un appel et envoyer un SMS

Lorsque vous rejetez un appel, vous pouvez choisir d'envoyer automatiquement un SMS à l'appelant.

1. Sur l'écran Téléphone, appuyez sur **Menu > Options > onglet Avancés**.
2. Cochez la case **Rejeter l'appel avec SMS**.
3. Changez le SMS par défaut si nécessaire, puis appuyez sur **OK**.

Lorsque vous recevez un appel après avoir activé **Rejeter l'appel avec SMS**, vous pouvez :

- Appuyer sur **Envoyer un SMS** pour rejeter l'appel et envoyer un SMS à l'appelant.
- Appuyer sur **Silence** pour désactiver la sonnerie sans rejeter l'appel.

Remarque Lorsque l'option **Rejeter l'appel avec SMS** est sélectionnée, vous devez appuyer le bouton **PARLER/ENVOYER** sur votre appareil pour répondre aux appels.

Pour mettre fin à un appel

Quand un appel entrant ou sortant est en cours, appuyez sur **Fin** ou appuyez le bouton **FIN** pour raccrocher.

Pour ajouter un nouveau numéro de téléphone aux Contacts après un appel

Si le numéro de téléphone de la personne qui a appelé n'est pas dans les Contacts, vous pouvez choisir d'enregistrer le numéro après avoir raccroché.

1. Appuyez sur **Démarrer > Paramètres > onglet Personnel > Téléphone > onglet Avancés**.
2. Cochez la case **Ajouter nouveau numéro de téléphone aux Contacts à la fin de l'appel**, puis appuyez sur **OK**.

Lorsque vous activez cette option, un message contextuel apparaît après la fin de l'appel pour vous permettre d'ajouter le numéro de téléphone aux Contacts.

Pour mettre un appel en attente

Votre appareil vous avertit quand vous recevez un autre appel, et vous offre l'option de rejeter ou d'accepter l'appel. Si vous êtes déjà au téléphone et que vous acceptez le nouvel appel, vous pouvez choisir de basculer entre les deux appelants, ou d'établir une conférence téléphonique entre les trois interlocuteurs.

1. Appuyez sur **Réponse** pour prendre le second appel et placer le premier appel en attente.
2. Pour terminer le second appel et retourner au premier appel, appuyez sur **Fin** ou appuyez le bouton **FIN** sur votre appareil.

Pour basculer entre deux appels

- Pendant un appel, appuyez sur **Basculer**.

Pour établir une conférence téléphonique

1. Vous pouvez soit placer un appel en attente, et appeler un second numéro, soit accepter un second appel entrant quand vous en avez déjà un en cours.
2. Appuyez sur **Menu > Conférence**.

Remarque Les réseaux de téléphonie mobile ne prennent pas tous en charge la conférence téléphonique. Contactez votre opérateur pour des détails.

Pour activer et désactiver le Haut-parleur



Le haut-parleur intégré sur votre appareil permet de parler avec les mains libres ou permet à d'autres personnes d'écouter la conversation.

- Pendant un appel, appuyez sur **Activer haut-parleur**, ou maintenez le stylet appuyé sur PARLER/ENVOYER jusqu'à ce que le haut-parleur soit activé. L'icône du haut-parleur  apparaît dans la barre de titre.
- Pour désactiver le haut-parleur, appuyez sur **Désact. HP** ou maintenez le stylet appuyé sur PARLER/ENVOYER jusqu'à ce que le haut-parleur soit désactivé.

Avertissement ! Pour éviter d'endommager votre ouïe, ne tenez pas l'appareil contre votre oreille lorsque le haut-parleur est activé.



Pour mettre un appel sous silence

Vous pouvez désactiver le microphone pendant un appel pour pouvoir entendre l'appelant sans que l'appelant vous entende.

- Pendant un appel, appuyez sur **Désactiver micro**.
- Quand le microphone est désactivé, l'icône  Désactiver micro apparaît à l'écran. Appuyez sur **Activer micro**  pour réactiver le microphone.

Pour vérifier un appel manqué

L'icône  sera visible sur la barre de titre lorsque vous avez manqué un appel. Pour vérifier qui a appelé, procédez de l'une des manières suivantes :

- Appuyez sur , puis appuyez sur **Afficher**.
- Sur l'écran Téléphone, appuyez sur le bouton **Appels** (). Vous pouvez afficher les appels manqués, ainsi que les appels entrants et sortants dans la liste Appels.

3.4 Smart Dial

Smart Dial permet de composer facilement un numéro de téléphone.

Quand vous commencez à entrer un numéro de téléphone ou un nom de contact, Smart Dial recherche automatiquement et trie les entrées de contact sur la carte SIM, dans les Contacts, et les numéros de téléphone dans la liste Appels (y compris les appels entrants, sortants, et manqués). Vous pouvez ensuite sélectionner le numéro ou le contact désiré dans la liste filtrée pour composer le numéro.

Panneau
Smart
Dial



Pour trouver un nom ou un numéro de contact

Vous pouvez entrer simplement la première lettre du nom ou le premier chiffre du numéro d'un contact. Smart Dial recherchera les numéros de téléphone du contact et le premier caractère du nom d'un contact, et à partir du caractère après un espace, un tiret, ou un tiret bas du nom d'un contact. Par exemple, si vous appuyez sur le chiffre « 2 » sur le clavier du téléphone qui est associé à [a, b et c] sur le Clavier du téléphone, les noms de contact tels que les suivant seront considérés comme correspondant à : « **B**ernard Martin », « **M**ichelle **A**dam », « **G**uillaume-**A**pollinaire », « **B**onnet, **É**milie », « **F**ontaine, **A**lain », « **T**homas_**C**hevalier » et « **J**eanne**B**oyer ».

Si la liste correspondante est trop longue et que vous désirez la raccourcir, entrez une autre lettre. Comme dans l'exemple ci-dessus, si vous continuez en appuyant sur « 3 », qui est associé à [d, e, f], la liste assortie sera raccourcie comme suit : « **B**ernard Martin », « **M**ichelle **A**dam », « **B**onnet, **É**milie », « **F**ontaine, **A**lain ».

Pour téléphoner ou envoyer un message texte à l'aide de Smart Dial

1. Appuyez le bouton PARLER/ENVOYER sur l'appareil pour ouvrir l'écran Téléphone.
2. Commencez par entrer les quelques premiers chiffres ou caractères.

Quand vous entrez un chiffre ou une lettre, le panneau Smart Dial affichera les correspondances trouvées.

Conseil Si plusieurs correspondances sont trouvées, vous pouvez appuyer sur **Masquer clavier** pour les afficher.

3. Dans le panneau Smart Dial, balayez ou faites glisser votre doigt sur l'écran tactile, appuyez NAVIGATION en haut/bas ou faire tourner la MOLETTE de NAVIGATION pour parcourir la liste ou sélectionner un contact.
4. Vous pouvez faire une des choses suivantes :
 - Quand le contact est sélectionné, appuyez le bouton PARLER/ ENVOYER pour effectuer un appel.
 - Pour envoyer un message texte au contact sélectionné, appuyez sur **Menu > Envoyer un SMS**.
 - Pour appeler un numéro de téléphone différent associé au contact sélectionné, appuyez sur le contact, puis appuyez sur le numéro de téléphone que vous voulez appeler.

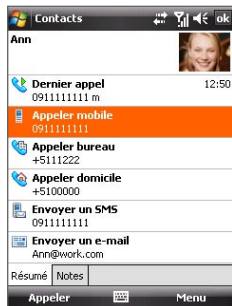

3.5 Configuration de l'accès Bluetooth à la carte SIM pour les téléphones de voiture

Les téléphones de voiture Bluetooth qui prennent en charge le SIM Access Profile (SAP) peuvent se connecter à votre appareil et accéder à sa carte SIM via Bluetooth. Une fois la connexion SAP établie, vous pouvez télécharger les contacts de la carte SIM de votre appareil dans le téléphone de voiture. Vous pouvez également utiliser le téléphone de voiture pour répondre et effectuer des appels en utilisant la carte SIM de l'appareil.

Remarque Pour permettre le téléchargement des contacts sur le téléphone de voiture, assurez-vous que tous les contacts sur l'appareil sont stockés dans la carte SIM et pas dans la mémoire de l'appareil. Configurez le téléphone de voiture pour télécharger les contacts seulement depuis la carte SIM.

1. Sur votre appareil, assurez-vous que Bluetooth est activé et en mode visible. Pour des informations sur l'activation de Bluetooth et du mode visible, voir « Modes Bluetooth » au Chapitre 10.
2. Appuyez sur **Démarrer > Paramètres > onglet Connexions > Bluetooth > onglet Accès à la SIM.**
3. Cochez la case **Accès distant à la SIM**, puis appuyez sur **OK.**
4. Connectez votre téléphone de voiture à votre appareil via Bluetooth. Pour des informations sur la connexion, consultez le manuel de votre téléphone de voiture.
5. Si vous coupez le téléphone de voiture avec votre appareil pour la première fois, entrez le code d'authentification du téléphone de voiture sur votre appareil.
6. Un message auto devrait s'afficher indiquant qu'une connexion a été établie entre votre appareil et votre téléphone de voiture. Appuyez sur **OK.**
7. Sur l'écran **Bluetooth**, appuyez sur l'onglet **Accès à la SIM**, puis appuyez sur **Connecter.**

Remarque Vous ne pourrez pas effectuer/recevoir des appels, envoyer/recevoir les messages ou effectuer des activités en rapport sur votre appareil lorsque la connexion SIM Access Profile est active. Vous pourrez faire tout cela depuis le téléphone de voiture pendant ce temps. Après la fin de la connexion, vous pourrez utiliser l'appareil comme avant.

3.6 Informations de numérotation supplémentaires

Effectuer un appel d'urgence

Entrez le numéro d'urgence international pour votre localité, et appuyez le bouton PARLER/ENVOYER sur votre appareil.

Conseil Des numéros d'urgence supplémentaires peuvent être inclus dans votre carte SIM. Contactez votre opérateur pour des détails.

Effectuer un appel international

1. Maintenez le stylet appuyé sur la **touche 0** sur l'écran Téléphone jusqu'à ce que le signe plus (+) apparaisse.
Le signe plus (+) remplace le préfixe international du pays que vous appelez.
2. Entrez le numéro de téléphone complet que vous voulez appeler, et appuyez le bouton PARLER/ENVOYER sur votre appareil. Le numéro de téléphone complet inclut l'indicatif du pays, l'indicatif régional (sans le zéro de début, si c'est le cas), et le numéro de téléphone.

Chapitre 4

Configuration de votre appareil

4.1 Paramètres de base

4.2 Personnaliser l'écran Aujourd'hui

4.3 Protéger votre appareil



4.1 Paramètres de base

Heure et date

Pour régler l'heure et la date

1. Appuyez sur **Démarrer** > **Paramètres** > onglet **Système** > **Horloge et alarmes** > onglet **Heure**.
2. Sélectionnez le fuseau horaire correct et changez la date ou l'heure.

Remarque Pendant la synchronisation, l'heure sur votre appareil est mise à jour avec l'heure de votre PC.

Pour régler l'heure et la date pour un emplacement différent

Si vous rendez visite ou si vous communiquez avec une personne se trouvant sur un fuseau horaire particulier souvent, vous pouvez le sélectionner comme fuseau horaire de visite.

1. Appuyez sur **Démarrer** > **Paramètres** > onglet **Système** > **Horloge et alarmes** > onglet **Heure**.
2. Appuyez sur **Autre ville**.
3. Sélectionnez le fuseau horaire correct et changez l'heure ou la date.

Paramètres régionaux

Le style dans lequel les chiffres, le symbole monétaire, les dates, et les heures sont affichés est spécifié dans les paramètres régionaux.

1. Appuyez sur **Démarrer** > **Paramètres** > onglet **Système** > **Paramètres régionaux**.
2. Sur l'onglet **Région**, sélectionnez votre région dans la liste.

Remarque Ceci ne change pas la langue du système d'exploitation de votre appareil.

La région que vous sélectionnez détermine les options disponibles sur les autres onglets.

3. Pour personnaliser plus encore les paramètres régionaux, appuyez sur les onglets appropriés et définissez les options désirées.

Paramètres d'affichage

Pour régler la luminosité de l'écran

1. Appuyez sur **Démarrer** > **Paramètres** > onglet **Système** > **Rétro-éclairage** > onglet **Luminosité**.
2. Déplacez le curseur pour régler la luminosité.

Pour que le rétro-éclairage diminue après un certain temps

1. Appuyez sur **Démarrer** > **Paramètres** > onglet **Système** > **Rétro-éclairage**.
2. Appuyez sur l'onglet **Alimentation par batterie** ou **Alimentation externe**.
3. Cochez la case **Désactiver le rétro-éclairage si l'appareil est inutilisé depuis**, et spécifiez le temps d'attente.

Pour augmenter ou réduire la taille du texte à l'écran

1. Appuyez sur **Démarrer** > **Paramètres** > onglet **Système** > **Écran** > onglet **Taille du texte**.
2. Déplacez le curseur pour augmenter ou réduire la taille du texte.

Nom de l'appareil

Le nom de l'appareil est utilisé pour identifier votre appareil dans les situations suivantes :

- Synchronisation avec un ordinateur
- Connexion à un réseau
- Restauration des informations à partir d'une sauvegarde

Remarque Si vous synchronisez plusieurs appareils avec le même ordinateur, chaque appareil doit avoir un nom unique.

Pour changer le nom de l'appareil

1. Appuyez sur **Démarrer** > **Paramètres** > onglet **Système** > **À propos de**.
2. Appuyez sur l'onglet **ID de l'appareil**.
3. Entrez le nom de l'appareil.

Remarque Le nom de l'appareil doit commencer par une lettre, est composé de lettres de **A** à **Z**, de chiffres de **0** à **9**, et ne peut pas contenir d'espaces. Utilisez un caractère souligné pour séparer les mots.

Paramètres de la sonnerie

Pour changer le type de sonnerie et la tonalité

1. Sur l'écran Téléphone, appuyez sur **Menu > Options > onglet Téléphone**.
2. Dans la liste **Type de sonnerie**, choisissez d'être averti pour les appels entrants par une sonnerie, une vibration, ou une combinaison des deux.
3. Dans la liste **Tonalité**, appuyez sur le son que vous voulez utiliser.

- Conseils**
- Vous pouvez utiliser des fichiers son *.wav, *.mid, *.mp3, *.wma ou d'autres types, que vous avez téléchargés sur Internet ou copiés sur votre ordinateur comme tonalités. Pour une liste complète des formats de fichiers pris en charge pour les tonalités, voir « Spécifications » dans l'Annexe.
 - Pour utiliser vos fichiers son comme tonalités, copiez-les d'abord dans le dossier **/Mes Documents/Mes sonneries** sur votre appareil, puis sélectionnez le son dans la liste **Tonalité** de votre appareil. Pour plus d'information sur la copie des fichiers, voir le Chapitre 9.

Alarmes et notifications

Pour régler une alarme

1. Appuyez sur **Démarrer > Paramètres > onglet Système > Horloge et alarmes > onglet Alarmes**.
2. Appuyez sur **<Description>** et entrez un nom pour l'alarme.
3. Appuyez sur le jour de la semaine pour l'alarme. Sélectionnez plusieurs jours en appuyant sur chaque jour désiré. Appuyez à nouveau pour désélectionner le jour.
4. Appuyez sur l'heure pour ouvrir une horloge et régler l'heure pour l'alarme.

Conseil Vous pouvez faire glisser les aiguilles des heures et des minutes pour régler l'heure.

5. Appuyez sur l'icône de l'alarme () pour spécifier le type d'alarme désiré. Vous pouvez choisir une lumière clignotante, un son unique, un son répété, ou une vibration.
6. Si vous choisissez d'émettre un son, appuyez sur la liste à côté de la case à cocher **Émettre un son** et appuyez sur le son désiré.

Pour choisir comment être averti des événements ou des actions

1. Appuyez sur **Démarrer** > **Paramètres** > onglet **Personnel** > **Sons et notifications**.
2. Sur l'onglet **Sons**, choisissez comment vous voulez être averti en cochant les cases appropriées.
3. Sur l'onglet **Notifications**, dans **Événement**, appuyez sur un nom d'événement et choisissez comment vous voulez être averti en cochant les cases appropriées. Vous pouvez choisir parmi plusieurs options, telles qu'un son spécial, un message, ou une lumière clignotante.

Conseil Le fait de couper les sons et les notifications à lumière clignotante aide à économiser l'énergie de la batterie.

Services téléphoniques

Votre appareil peut se relier directement au réseau téléphonique mobile, et vous permet d'accéder et de changer les paramètres de divers services téléphoniques pour votre appareil. Les services téléphoniques peuvent comprendre le Transfert d'appel, le Signal d'appel, la Messagerie vocale, etc. Contactez votre opérateur pour connaître la disponibilité des services téléphoniques pour votre appareil.

Pour accéder et changer les paramètres des services téléphoniques

1. Appuyez sur **Démarrer** > **Paramètres** > onglet **Personnel** > **Téléphone** > onglet **Services**.
2. Sélectionnez le service que vous voulez utiliser, appuyez ensuite sur **Afficher les paramètres**.
3. Choisissez vos options souhaitées, puis appuyez sur **OK**.

Pour plus d'informations sur la personnalisation des paramètres des services téléphoniques, consultez l'aide de votre appareil.

4.2 Personnaliser l'écran Aujourd'hui

L'écran Aujourd'hui affiche vos rendez-vous à venir, les tâches actives, et les informations relatives à vos messages entrants. Vous pouvez personnaliser ce qui est affiché sur l'écran Aujourd'hui.

Pour personnaliser l'écran Aujourd'hui

1. Appuyez sur **Démarrer** > **Paramètres** > onglet **Personnel** > **Aujourd'hui**.
2. Sur l'onglet **Apparence**, sélectionnez le thème pour l'arrière-plan de l'écran Aujourd'hui.
3. Sur l'onglet **Éléments**, sélectionnez les éléments que vous voulez voir apparaître sur l'écran Aujourd'hui.

Pour utiliser une image d'arrière-plan personnalisée

Vous pouvez utiliser une de vos propres images comme image d'arrière-plan sur l'écran Aujourd'hui.

1. Appuyez sur **Démarrer** > **Paramètres** > onglet **Personnel** > **Aujourd'hui**.
2. Cochez la case **Utiliser cette image comme arrière-plan**, et appuyez sur **Parcourir** pour afficher une liste de vos fichiers image.
3. Appuyez sur le nom du fichier de l'image que vous voulez utiliser.
4. Appuyez sur **OK**.

Pour afficher les informations du propriétaire

Afficher les informations du propriétaire sur l'écran Aujourd'hui facilite le retour de votre appareil en cas de perte.

1. Appuyez sur **Démarrer** > **Paramètres** > onglet **Personnel** > **Info. du propriétaire**.
2. Sur l'onglet **Identification**, entrez vos informations personnelles.

- Conseils**
- Si les informations du propriétaire ne sont pas affichées sur l'écran Aujourd'hui, appuyez sur **Démarrer** > **Paramètres** > onglet **Personnel** > **Aujourd'hui**. Sur l'onglet **Éléments**, cochez la case **Infos propriétaire**.
 - Vous pouvez régler votre appareil pour afficher l'écran 'mes infos' lorsque votre appareil est allumé. Cet écran affiche vos informations personnelles complètes. Pour afficher l'écran 'mes infos', appuyez sur **Démarrer** > **Paramètres** > onglet **Personnel** > **Inf. du propriétaire** > onglet **Options**, puis cochez la case **Informations d'identification**.

Pour définir les options pour afficher les rendez-vous sur l'écran Aujourd'hui

Si vous avez plusieurs rendez-vous, vous pouvez spécifier le type de rendez-vous à afficher sur l'écran Aujourd'hui.

1. Appuyez sur **Démarrer** > **Paramètres** > onglet **Personnel** > **Aujourd'hui**.
2. Appuyez sur l'onglet **Éléments**.
3. Sélectionnez **Calendrier**, puis appuyez sur **Options**.
4. Faites l'une des choses suivantes :
 - Sélectionnez **Prochain rendez-vous** pour afficher seulement le rendez-vous suivant dans votre planification, ou **Rendez-vous à venir** pour afficher plusieurs rendez-vous.
 - Désélectionnez la case à cocher **Afficher sur une journée entière** si vous ne voulez pas afficher les événements sur une journée entière.

Pour plus d'information sur l'utilisation du Calendrier, voir les Chapitres 6 et 8.

Pour définir les options pour afficher les tâches sur l'écran Aujourd'hui

Si vous avez plusieurs tâches, vous pouvez spécifier le type de tâches à afficher sur l'écran Aujourd'hui.

1. Appuyez sur **Démarrer** > **Paramètres** > onglet **Personnel** > **Aujourd'hui**.
2. Appuyez sur l'onglet **Éléments**.
3. Sélectionnez **Tâches**, puis appuyez sur **Options**.
4. Faites l'une des choses suivantes :
 - Dans **Afficher le nombre de**, sélectionnez le type de tâches que vous voulez voir apparaître sur l'écran Aujourd'hui.
 - Dans la liste de **Catégorie**, sélectionnez si vous désirez afficher seulement les tâches affectées à une catégorie spécifique ou afficher toutes les tâches.

Pour plus d'informations sur la création des tâches sur votre appareil, voir le Chapitre 6.

Personnaliser le menu Démarrer

Vous pouvez choisir les éléments qui apparaissent dans le menu **Démarrer**.

1. Appuyez sur **Démarrer** > **Paramètres** > onglet **Personnel** > **Menus**.
2. Cochez les cases des éléments que vous voulez voir apparaître dans le menu **Démarrer**. Vous pouvez sélectionner jusqu'à sept éléments.

Conseil Vous pouvez aussi créer des dossiers et des raccourcis à faire apparaître sur le dossier Programmes du menu Démarrer. Naviguez jusqu'au dossier **/Windows/Menu Démarrer/dossier Programmes** sur votre appareil, puis créez les dossiers et raccourcis souhaités.

4.3 Protéger votre appareil

Protéger votre carte SIM avec un code PIN

Vous pouvez protéger votre carte SIM contre toute utilisation non autorisée en attribuant un code PIN (personal identification number). Le code PIN de la carte SIM par défaut est fourni par votre opérateur.

Pour changer le code PIN

1. Sur l'écran Téléphone, appuyez sur **Menu > Options > onglet Téléphone.**
2. Cochez la case **Code PIN requis pour utiliser le téléphone.**
3. Pour changer le code PIN à tout moment, appuyez sur **Modifier le code PIN.**

Conseil Vous pouvez effectuer des appels d'urgence à tout moment, sans avoir besoin d'un code PIN.

Protéger votre appareil avec un mot de passe

Vous pouvez garder vos données de façon plus sécurisée en demandant un mot de passe chaque fois que l'appareil est allumé.

Pour définir un mot de passe de l'appareil

1. Appuyez sur **Démarrer > Paramètres > onglet Personnel > Verrouiller.**
2. Cochez la case **Demander le mot de passe si l'appareil est inutilisé pendant** et spécifiez le temps d'inactivité avant que l'appareil n'exige un mot de passe.
3. Dans la zone **Type de mot de passe**, sélectionnez le type de mot de passe que vous voudriez utiliser.

Conseil Si votre appareil est configuré pour se connecter à un réseau, utilisez un mot de passe alphanumérique pour augmenter la sécurité.

4. Entrez le mot de passe dans les deux zones **Mot de passe** et **Confirmer.**
5. Appuyez sur **OK.** La prochaine fois que votre appareil sera allumé, vous serez invité à entrer votre mot de passe.

- Remarques**
- Pour assurer de pouvoir toujours effectuer les appels d'urgence, ne commencez pas votre mot de passe par les chiffres du numéro d'urgence local.
 - Si vous avez entré un indice, l'indice sera affiché après la cinquième tentative infructueuse d'entrée du mot de passe.
 - Chaque fois qu'un mauvais mot de passe est entré, le temps de réponse de l'appareil deviendra plus lent jusqu'à ce que l'appareil ne réponde plus du tout.
 - Si vous oubliez votre mot de passe, vous pouvez effectuer une réinitialisation matérielle ou effacer la mémoire de l'appareil. Avant de le faire, assurez-vous de sauvegarder vos données et fichier pour pouvoir les restaurer sur votre appareil. Pour plus d'informations sur la réinitialisation matérielle ou l'effacement de la mémoire, voir le Chapitre 13.

Crypter les fichiers sur votre carte de stockage

Vous pouvez configurer votre appareil pour crypter les fichiers quand ils sont enregistrés sur la carte de stockage.

1. Appuyez sur **Démarrer > Paramètres > onglet Système > Cryptage**.
2. Cochez **Crypter les fichiers placés sur des cartes de stockage**.

- Remarques**
- Les fichiers cryptés ne peuvent être lus que sur l'appareil qui les a cryptés.
 - Les fichiers cryptés peuvent être ouverts exactement comme les autres fichiers, à condition d'utiliser l'appareil qui les a cryptés. Aucune étape séparée n'est nécessaire pour lire ces fichiers.

Important Si **Crypter les fichiers placés sur des cartes de stockage** est activé, alors sauvegardez tous les fichiers de la carte de stockage **avant** d'utiliser Effacer le stockage, la réinitialisation matérielle ou la mise à jour du logiciel système ROM. Vous ne pourriez plus autrement accéder aux fichiers cryptés sur la carte de stockage. Utilisez ActiveSync ou le Gestionnaire pour appareils Windows Mobile pour transférer les fichiers entre votre carte de stockage et votre ordinateur. Après la procédure, recopiez vos fichiers sur la carte de stockage.

Chapitre 5

Synchroniser les informations avec votre ordinateur

- 5.1 À propos de la synchronisation
 - 5.2 Configurer le Gestionnaire pour appareils
Windows Mobile® sur Windows Vista®
 - 5.3 Configurer ActiveSync® sur Windows XP®
 - 5.4 Synchroniser avec votre ordinateur
 - 5.5 Synchroniser via Bluetooth
 - 5.6 Synchroniser la musique et la vidéo
- 

5.1 À propos de la synchronisation

Vous pouvez emporter des informations de votre ordinateur où que vous alliez en les synchronisant avec votre appareil. Les types suivants d'informations peuvent être synchronisés entre votre ordinateur et votre appareil :

- **Les informations de Microsoft® Office Outlook®**, qui comprennent le courrier Office Outlook, les contacts, le calendrier, les tâches et les notes
- **Les notes**, qui sont créées en utilisant **Microsoft® Office OneNote® 2007**
- **Les fichiers multimédias**, tels que les images, la musique et les vidéos
- **Les favoris**, qui sont des liens signets vers vos sites Web préférés
- **Les fichiers**, tels que les documents et autres fichiers

Avant de pouvoir synchroniser, vous devez d'abord installer et configurer le logiciel de synchronisation sur votre ordinateur. Pour plus d'informations, voir « Configurer le Gestionnaire pour appareils Windows Mobile sur Windows Vista® » et « Configurer ActiveSync® sur Windows XP® » dans ce chapitre.

Manières de synchroniser

Après avoir installé le logiciel de synchronisation sur votre ordinateur, connectez et synchronisez votre appareil avec votre ordinateur en :

- Utilisant le câble de synchronisation USB fourni.
Après la connexion du câble de synchronisation à votre appareil et à votre ordinateur, le processus de synchronisation démarre automatiquement.
- Utilisant Bluetooth.
Vous devez d'abord configurer un partenariat Bluetooth entre votre appareil et votre ordinateur avant de pouvoir synchroniser les informations entre les deux en utilisant Bluetooth. Pour plus d'informations sur la configuration d'un partenariat Bluetooth, voir le Chapitre 10. Pour des informations sur la synchronisation via Bluetooth, voir « Synchroniser via Bluetooth » plus loin dans ce chapitre.

Essayez de synchroniser régulièrement pour conserver les informations à jour à la fois sur votre appareil et sur votre ordinateur.

Remarque Vous pouvez également synchroniser le courrier Outlook, les contacts, le calendrier et les tâches sur votre appareil avec le serveur Exchange de votre entreprise. Pour plus d'informations sur la configuration de votre appareil pour synchroniser avec le serveur Exchange, voir le Chapitre 8.

5.2 Configurer le Gestionnaire pour appareils Windows Mobile® sur Windows Vista®

Le **Gestionnaire pour appareils Windows Mobile®** de Microsoft remplace Microsoft® ActiveSync® sur Windows Vista®.

Remarque Certaines versions de Windows Vista sont fournies avec le Gestionnaire pour appareils Windows Mobile déjà installé. Si le Gestionnaire pour appareils Windows Mobile n'est pas disponible sur votre Windows Vista, vous pouvez l'installer depuis le Disque de mise en route fourni avec votre appareil.

Configurer la synchronisation dans le Gestionnaire pour appareils Windows Mobile

Lorsque vous connectez votre appareil à votre ordinateur et démarrez le Gestionnaire pour appareils Windows Mobile pour la première fois, il vous sera demandé de créer un partenariat de Windows Mobile avec votre appareil. Pour créer un partenariat :

1. Connectez votre appareil à votre ordinateur. Le Gestionnaire pour appareils Windows Mobile se configure, puis s'ouvre.
2. Sur l'écran d'accord de licence, cliquez sur **Accepter**.

3. Sur l'écran d'accueil du Gestionnaire pour appareils Windows Mobile, cliquez sur **Configurer votre appareil**.

Remarque Choisissez **Se connecter sans configurer votre appareil** si vous ne souhaitez que transférer des fichiers multimédias, vérifier les mises à jour et explorer votre appareil, mais pas synchroniser les informations Outlook.



4. Sélectionnez les éléments que vous souhaitez synchroniser, puis cliquez sur **Suivant**.
5. Entrez un nom d'appareil, puis cliquez sur **Configurer**.

Quand vous en avez terminé avec l'assistant de configuration, le Gestionnaire pour appareils Windows Mobile synchronise automatiquement votre appareil. Notez que le courrier Outlook et les autres informations apparaissent sur votre appareil après la synchronisation.

Utiliser le Gestionnaire pour appareils Windows Mobile

Pour ouvrir le Gestionnaire pour appareils Windows Mobile, cliquez sur **Démarrer > Tous les programmes > Gestionnaire pour appareils Windows Mobile** sur votre ordinateur Windows Vista.



Sur le Gestionnaire pour appareils Windows Mobile, vous pouvez faire ce qui suit :

- Cliquez sur **Paramètres de l'appareil mobile** pour changer les paramètres de synchronisation.
- Lorsque vous cliquez sur **Images, musique et vidéo > XX nouvelles images/clips vidéo sont disponibles pour être importés**, un assistant vous guide pour marquer et transférer les photos depuis votre appareil vers la Galerie photos de votre ordinateur.
- Cliquez sur **Images, musique et vidéo > Ajouter des médias sur votre appareil depuis le Lecteur Windows Media** pour synchroniser les fichiers musicaux et vidéo en utilisant le Lecteur Windows Media®. Pour plus d'informations, consultez « Lecteur Windows Media® Mobile » au chapitre 12.
- Cliquez sur **Gestion des fichiers > Parcourir le contenu de votre appareil** pour afficher les documents et les fichiers sur votre appareil.

Remarque Voir l'aide du Gestionnaire pour appareils Windows Mobile pour plus d'informations.

5.3 Configurer ActiveSync® sur Windows XP®

Le Disque de mise en route fourni avec votre appareil contient Microsoft ActiveSync 4.5 ou version ultérieure. Suivez les étapes de cette section pour installer et configurer ActiveSync sur Windows XP ou autres systèmes compatibles Windows.

Remarque Pour une liste des systèmes Windows compatibles, visitez <http://www.microsoft.com/windowsmobile/activesync/activesync45.mspx>.

Installer ActiveSync

1. Placez le Disque de mise en route dans le lecteur de disque de votre ordinateur.
2. Cliquez sur **Configurer et installation**.
3. Cochez la case **ActiveSync**, puis cliquez sur **Installer**.
4. Lisez les termes de l'accord de licence, puis cliquez sur **Accepter**.
5. Lorsque l'installation est terminée, cliquez sur **Terminer**.
6. Sur l'écran Mise en route avec Windows Mobile, cliquez sur **Fermer**.

Configurer la synchronisation dans ActiveSync

1. Connectez votre appareil à votre ordinateur. L'assistant d'installation de synchronisation démarre automatiquement et vous guide pour créer un partenariat de synchronisation. Cliquez sur **Suivant** pour continuer.
2. Pour synchroniser votre appareil avec votre ordinateur, désélectionnez la case **Synchroniser directement avec un serveur exécutant Microsoft Exchange**, puis cliquez sur **Suivant**.
3. Sélectionnez les types d'informations du contact que vous souhaitez synchroniser, puis cliquez sur **Suivant**.
4. Cochez ou désélectionnez la case **Permettre les connexions données sans fil** sur votre appareil selon votre préférence.
5. Cliquez sur **Terminer**.

Quand vous en avez terminé avec l'assistant, ActiveSync synchronise automatiquement votre appareil. Notez que le courrier Outlook et les autres informations apparaissent sur votre appareil après la synchronisation.

5.4 Synchroniser avec votre ordinateur

Connectez et synchronisez votre appareil avec votre ordinateur à l'aide du câble USB ou de la connexion Bluetooth.

Démarrer et arrêter la synchronisation

Vous pouvez synchroniser manuellement depuis votre appareil ou votre ordinateur.

Depuis votre appareil

- Appuyez sur **Démarrer > Programmes > ActiveSync**, puis appuyez sur **Synchroniser**.

Pour mettre fin à la synchronisation avant qu'elle ne soit terminée, appuyez sur **Arrêter**.

Conseil Pour supprimer un partenariat avec un ordinateur complètement, déconnectez d'abord votre appareil de cet ordinateur. Dans ActiveSync sur votre appareil, appuyez sur **Menu > Options**, appuyez sur le nom de l'ordinateur, puis appuyez sur **Supprimer**.



Depuis le Gestionnaire pour appareils Windows Mobile

1. Cliquez sur **Démarrer > Tous les programmes > Gestionnaire pour appareils Windows Mobile**.
2. Cliquez sur  en bas à gauche du Gestionnaire pour appareils Windows Mobile.

Pour mettre fin à la synchronisation avant qu'elle ne soit terminée, cliquez sur .

Depuis ActiveSync sur votre ordinateur

Lorsque vous connectez votre appareil à votre ordinateur, ActiveSync s'ouvre automatiquement sur votre ordinateur et synchronise.

- Pour démarrer manuellement la synchronisation, cliquez sur .
- Pour mettre fin à la synchronisation avant qu'elle ne soit terminée, cliquez sur .

Changer les informations à synchroniser

Vous pouvez changer les types d'informations et les quantités d'informations à synchroniser pour chaque type sur votre appareil ou votre ordinateur. Suivez les étapes ci-dessous pour changer les paramètres de synchronisation sur votre appareil.

Remarque Avant de modifier les paramètres de synchronisation sur votre appareil, débranchez-le de votre ordinateur.

1. Dans ActiveSync sur votre appareil, appuyez sur **Menu > Options**.
2. Cochez la case pour les éléments que vous désirez synchroniser. Si vous ne pouvez pas cocher une case, vous devez peut-être désactiver la case à cocher correspondant au même type d'informations ailleurs dans la liste.
3. Pour changer les paramètres de synchronisation pour un type d'informations, par exemple, **E-mail**, sélectionnez-le et appuyez sur **Paramètres**.

Vous pouvez alors définir la limite de taille de téléchargement, spécifier la période de temps des informations à télécharger, et plus.

Remarques • Certains types d'informations tels que Favoris, Fichiers et Média ne peuvent pas être sélectionnés dans les Options ActiveSync sur votre appareil. Vous ne pouvez sélectionner ou désélectionner ces éléments que depuis le Gestionnaire pour appareils Windows Mobile ou ActiveSync sur votre ordinateur.

- Un ordinateur peut avoir des partenariats de synchronisation avec de nombreux appareils Windows Mobile, mais un appareil ne peut avoir des partenariats de synchronisation qu'avec au plus deux ordinateurs. Pour assurer que votre appareil se synchronisera correctement avec les deux ordinateurs, configurez le second ordinateur en utilisant les mêmes paramètres de synchronisation que vous avez utilisés sur le premier ordinateur.
- Le courrier Outlook ne peut être synchronisé qu'avec un seul ordinateur.

Dépannage du problème de connexion de synchronisation

Dans certains cas, lorsque l'ordinateur est connecté à Internet ou un réseau local, il peut déconnecter la connexion avec votre appareil en faveur de la connexion Internet ou réseau.

Si cela se produit, appuyez sur **Démarrer > Paramètres > onglet Connexions > USB vers PC**, puis désactivez la case à cocher **Activer la fonctionnalité réseau avancée**. Ceci permet à votre ordinateur d'utiliser une connexion USB série avec votre appareil.

L'icône **USB vers PC** () apparaît dans le coin inférieur droit de l'écran. Aujourd'hui lorsque la connexion USB série est utilisée. Vous pouvez appuyer sur cette icône pour vous déconnecter de l'ordinateur.

5.5 Synchroniser via Bluetooth

Vous pouvez connecter et synchroniser votre appareil avec l'ordinateur en utilisant Bluetooth.

Remarque Pour connecter et synchroniser votre appareil à un ordinateur via Bluetooth, votre ordinateur doit intégrer Bluetooth ou être équipé d'un adaptateur ou d'une clé Bluetooth.

Pour synchroniser avec un ordinateur via Bluetooth

1. Configurez le Gestionnaire pour appareils Windows Mobile ou ActiveSync sur votre ordinateur pour synchroniser via Bluetooth. Voir l'aide du programme pour des instructions.
2. Sur votre appareil, appuyez sur **Démarrer > Programmes > ActiveSync**.
3. Assurez-vous que Bluetooth est activé à la fois sur votre appareil et l'ordinateur et que ces derniers sont en mode visible. Pour plus d'informations, voir « Bluetooth » au Chapitre 10.

Si c'est la première fois que vous vous connectez à cet ordinateur via Bluetooth, vous devez d'abord exécuter l'assistant Bluetooth sur votre appareil et configurer le partenariat Bluetooth entre votre appareil et l'ordinateur. Pour plus d'informations sur la création d'un partenariat Bluetooth, voir « Partenariat Bluetooth » au Chapitre 10.

4. Appuyez sur **Menu > Connexion Bluetooth**. Assurez-vous que la fonction Bluetooth est activée à la fois sur votre appareil et l'ordinateur et que ces derniers sont en mode visible.

Remarque Pour économiser l'énergie de la batterie, désactivez Bluetooth lorsqu'il n'est pas utilisé.

5.6 Synchroniser la musique et la vidéo

Si vous voulez emporter votre musique ou autre média numérique avec vous, configurez le Lecteur Windows Media® sur votre ordinateur pour synchroniser la musique et la vidéo avec votre appareil.

Hormis la sélection du type d'informations du **Média** à synchroniser, tous les paramètres de synchronisation des médias doivent être définis dans le Lecteur Windows® Media. Avant que le média puisse être synchronisé, vous devez effectuer ce qui suit :

- Installez le Lecteur Windows® Media Version 11 sur votre ordinateur. (Le Lecteur Windows Media® 11 fonctionne uniquement avec Windows XP ou versions ultérieures).
- Connectez votre appareil à l'ordinateur à l'aide d'un câble USB. Si votre appareil est actuellement connecté à l'aide de Bluetooth, vous devez terminer cette connexion avant que le média puisse être synchronisé.
- Configurez un partenariat de synchronisation entre votre appareil et le Lecteur Windows Media® de votre ordinateur.

Pour plus d'informations sur l'utilisation du Lecteur Windows Media® Mobile, voir le Chapitre 12.

Chapitre 6

Organiser les contacts, les rendez-vous, les tâches et autres informations

6.1 Contacts

6.2 Gestionnaire SIM

6.3 Calendrier

6.4 Tâches

6.5 Notes

6.6 Voice Recorder

6.1 Contacts

Les **Contacts** sont votre répertoire et stockage d'informations sur les personnes et entreprises avec lesquels vous communiquez. Vous pouvez créer les types suivants de contacts sur votre appareil :

- **Contacts Outlook.** Les contacts qui sont stockés sur votre appareil, qui peuvent être créés sur votre appareil ou synchronisés avec votre PC ou Exchange Server.
- **Contacts SIM.** Contacts qui sont stockés sur la carte SIM. Seuls un nom et un numéro de téléphone peuvent être stockés pour chaque entrée.



Ajouter de nouveaux contacts

Pour ajouter un contact sur votre appareil

1. Appuyez sur **Démarrer > Contacts > Contacts.**
2. Appuyez sur **Nouveau**, sélectionnez **Contact Outlook** et entrez les informations du contact.
3. Dans le champ **Format**, choisissez comment vous souhaitez voir apparaître le nom du contact dans la liste des contacts.
4. Pour ajouter une photo du contact, appuyez sur **Sélectionner une image**, puis sélectionnez le fichier image ou appuyez sur **Appareil photo** pour prendre une photo du contact. Cette photo apparaît sur l'écran Téléphone lorsque vous recevez un appel du contact.

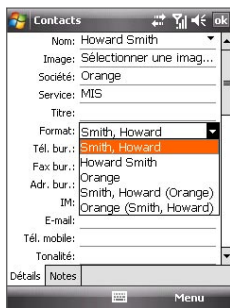

5. Pour affecter une tonalité au contact, appuyez sur le champ **Tonalité**, défilez dans la liste des tonalités, puis sélectionnez la tonalité souhaitée.
6. Lorsque vous avez fini, appuyez sur **OK**.

- Conseils**
- Si quelqu'un qui n'est pas dans votre liste de contacts vous appelle, créez un contact depuis la liste Appels en appuyant et maintenant un numéro de téléphone, puis en appuyant sur **Enreg. dans contacts** dans le menu contextuel.
 - Pour enregistrer un numéro de téléphone contenu dans un message, appuyez sur le numéro de téléphone, puis appuyez sur **Menu > Enreg. dans les contacts**.
 - Pour modifier les informations de contact, appuyez sur le nom du contact, puis appuyez sur **Menu > Modifier**.

Pour ajouter un contact sur votre carte SIM

1. Appuyez sur **Démarrer > Contacts > Contacts**.
2. Appuyez sur **Nouveau**, puis sélectionnez **Contact SIM**.
3. Entrez le nom et le numéro de téléphone du contact.
4. Appuyez sur **OK**.

Conseil Vous pouvez également utiliser le Gestionnaire SIM pour ajouter et modifier les contacts sur votre carte SIM. Pour plus d'informations, voir « Gestionnaire SIM » plus loin dans ce chapitre.

Afficher, rechercher et organiser contacts

Pour afficher les informations de contact

1. Appuyez sur **Démarrer > Contacts > Contacts**.
2. Balayez ou faites glisser votre doigt vers le haut sur l'écran tactile pour défiler à la liste de contacts.

Pour défiler à la liste de contacts, balayez ou faites glisser votre doigt vers le bas sur l'écran tactile.

Remarque Pour des instructions détaillées sur l'utilisation du défilement au doigt, voir « Défilement au doigt et recadrage au doigt » au Chapitre 1.

3. Touchez ou appuyez le nom d'un contact pour ouvrir sa carte de contact.

Sur la carte de contact, vous verrez le dernier appel sortant ou entrant, ainsi que des informations détaillées telles que numéros de téléphone du contact, adresse de messagerie, etc.



Pour trouver un contact sur votre appareil

Vous pouvez trouver un contact de plusieurs manières lorsque votre liste des contacts est trop longue.

1. Appuyez sur **Démarrer > Contacts > Contacts**.
2. Faites l'une des choses suivantes :
 - Commencez à entrer un nom de contact dans la zone de texte fournie jusqu'à ce que le contact souhaité s'affiche.
 - Filtrez la liste par catégories. Dans la liste des contacts, appuyez sur **Menu > Filtrer**, puis appuyez sur une catégorie que vous avez affectée à un contact. Pour afficher tous les contacts de nouveau, sélectionnez **Menu > Filtrer > Tous les contacts**.

Pour grouper des contacts similaires

Pour une gestion plus facile, vous pouvez grouper des contacts similaires en les affectant à des catégories.

1. Créez un nouveau contact Outlook ou modifiez un contact Outlook existant.
2. Appuyez sur **Catégories**.
3. Sélectionnez une catégorie prédéfinie telle que Bureau ou Personnelle, ou appuyez sur **Nouveau** pour créer votre propre catégorie.
4. Lorsque vous avez fini, appuyez sur **OK**.

Pour afficher les contacts par catégorie

- Appuyez sur **Menu > Filtrer**, puis sélectionnez la catégorie souhaitée.

Partager les informations de contact

Pour transférer les détails d'un contact

Vous pouvez envoyer rapidement les informations de contact à un autre appareil ou téléphone mobile via le transfert Bluetooth.

1. Appuyez sur **Démarrer > Contacts > Contacts**, puis sélectionnez un contact.
2. Appuyez sur **Menu > Envoyer contact > Transférer**, puis sélectionnez un appareil vers lequel transférer le contact.

Remarque Avant de pouvoir transférer, assurez-vous que Bluetooth est activé et réglé en mode visible sur votre appareil et sur l'appareil mobile cible. Vous pouvez également transférer les informations de contact à votre ordinateur. Voir « Bluetooth » au Chapitre 10 pour des détails.

Pour envoyer les informations de contact via messagerie texte

1. Appuyez sur **Démarrer > Contacts > Contacts**, puis sélectionnez un contact.
2. Appuyez sur **Menu > Envoyer contact > SMS \ MMS**.
3. Sélectionnez les informations du contact que vous souhaitez envoyer, puis appuyez sur **Terminé**.
4. Dans le nouveau message texte, entrez le numéro de portable du destinataire, puis appuyez sur **Envoyer**.

Pour envoyer les informations de contact comme vCard

vCard (carte de visite virtuelle) est un format de fichier standard utilisé pour échanger les informations de contact. Les fichiers vCard peuvent être exportés vers Outlook sur l'ordinateur. Depuis votre appareil, vous pouvez envoyer un fichier vCard contenant les informations de contact sous forme de pièce jointe dans un message MMS.

1. Appuyez sur **Démarrer > Contacts > Contacts**, puis sélectionnez un contact.
2. Appuyez sur **Menu > Envoyer comme vCard**.
3. Un nouveau message MMS est créé avec le fichier vCard joint. Entrez le numéro de portable ou l'adresse de messagerie du destinataire, puis appuyez sur **Envoyer**.

Pour plus d'informations, voir « MMS » au Chapitre 7.

6.2 Gestionnaire SIM

Le **Gestionnaire SIM** permet de visualiser le contenu de votre carte SIM, de transférer les contacts de votre carte SIM vers votre appareil et vice versa, et de téléphoner à un contact SIM.

Pour créer un contact sur votre carte SIM

1. Appuyez sur **Démarrer > Programmes > Accessoires > Gestionnaire SIM**.
2. Appuyez sur **Nouveau** et entrez le nom et le numéro de téléphone du contact.
3. Appuyez sur **Enregistrer** pour enregistrer les informations sur votre carte SIM.

Conseil Pour changer les informations de contact sur votre carte SIM, appuyez sur un contact SIM, puis appuyez sur **Menu > Modifier**. Après l'avoir modifié, appuyez sur **Enregistrer**.

Pour copier des contacts SIM vers votre appareil

Si vous avez enregistré des contacts sur votre carte SIM, vous pouvez les copier dans les Contacts sur votre appareil.

1. Appuyez sur **Démarrer > Programmes > Accessoires > Gestionnaire SIM**.
2. Sélectionnez le contact souhaité ou sélectionnez tous les contacts de la carte SIM en appuyant sur **Menu > Sélectionner tout**.
3. Appuyez sur **Menu > Enregistrer dans les contacts**.

Pour copier des contacts dans la carte SIM

Seul un numéro de téléphone par nom de contact peut être stocké dans une carte SIM. Lorsque vous copiez un contact qui a plusieurs numéros de téléphone, le Gestionnaire SIM enregistre chaque numéro sous un nom séparé.

Pour enregistrer chaque numéro sous un nom différent sur la carte SIM, le Gestionnaire SIM ajoute un indicateur à la fin de chaque nom.

Par défaut, /M, /W et /H sont ajoutés pour indiquer respectivement les numéros du portable, du bureau et du domicile. Vous pouvez modifier cet indicateur avant de commencer à copier les contacts sur votre carte SIM.

Les indicateurs des autres types de numéro de téléphone sont laissés vides pour que vous puissiez les définir.

1. Appuyez sur **Démarrer > Programmes > Accessoires > Gestionnaire SIM**, puis appuyez sur **Menu > Outils > Options**.
2. Cochez les cases pour les types de numéro de téléphone que vous souhaitez ajouter sur la carte SIM.
3. Au-dessous de la colonne **Marquer**, vous pouvez modifier l'indicateur qui sera ajouté aux noms des contacts SIM pour chaque type de numéro de téléphone. Pour ce faire, sélectionnez un type de téléphone, appuyez sur **Modifier**, entrez votre indicateur souhaité, puis appuyez sur **Enregistrer**.
4. Après la modification, appuyez sur **OK**.
5. Appuyez sur **Menu > Contacts sur SIM**.
6. Cochez les cases pour les numéros de téléphone des contacts que vous souhaitez copier sur votre carte SIM, puis appuyez sur **Enregistrer**.

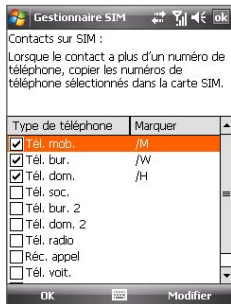

Pour stocker le numéro de téléphone de votre carte SIM

1. Sur l'écran Gestionnaire SIM, appuyez sur **Menu > Outils > Liste des numéros personnels**.
2. Appuyez sur **Ligne voix 1**.
3. Changez le nom, si vous le voulez, puis entrez votre numéro de téléphone mobile.
4. Appuyez sur **Enregistrer**.

Lorsque votre numéro de téléphone est stocké sur la carte SIM, il apparaîtra sur l'écran Gestionnaire SIM.



6.3 Calendrier

Utilisez le **Calendrier** pour créer des rendez-vous, y compris des réunions et d'autres événements. Vous pouvez synchroniser les rendez-vous du Calendrier entre votre appareil et votre ordinateur.

Créer des rendez-vous

Pour planifier un rendez-vous

1. Appuyez sur **Démarrer > Calendrier > Calendrier**.
2. Appuyez sur **Menu > Nouveau rendez-vous**.
3. Entrez un nom pour le rendez-vous.
4. Faites l'une des choses suivantes :
 - Si c'est une occasion spéciale, telle qu'un anniversaire ou un évènement sur toute la journée, réglez l'option **Journ. ent.** sur **Oui**.
 - Si le rendez-vous a un horaire particulier, définissez les dates et les heures de début et de fin.
5. Spécifiez le type de catégorie pour votre rendez-vous, pour pouvoir le grouper avec d'autres rendez-vous en rapport. Appuyez sur **Catégories**, puis sélectionnez une catégorie prédéfinie (Bureau, Congé, Personnelle ou Saisonnier), ou appuyez sur **Nouveau** pour créer votre propre catégorie.
6. Lorsque vous avez terminé, appuyez sur **OK** pour revenir au calendrier.

Remarques • Les évènements sur toute la journée n'occupent pas de blocs de temps dans le Calendrier, au lieu de cela, ils apparaissent en bandeau en haut du calendrier.

- Pour supprimer un rendez-vous, appuyez **Menu > Supprimer** un rendez-vous.

Conseil Pour que l'heure soit entrée automatiquement en Vue d'aujourd'hui, appuyez et faites glisser pour sélectionner un créneau horaire pour le nouveau rendez-vous et appuyez sur **Menu > Nouveau rendez-vous**.

Pour définir un rappel par défaut pour tous les nouveaux rendez-vous

Vous pouvez avoir un rappel activé automatiquement pour tous les nouveaux rendez-vous que vous planifiez.

1. Appuyez sur **Démarrer > Calendrier > Calendrier**.

2. Appuyez sur **Menu > Outils > Options > onglet Rendez-vous.**
3. Cochez la case **Activer les rappels des nouv. élém.**
4. Définissez l'heure à laquelle vous souhaitez que le rappel vous alerte.
5. Appuyez sur **OK** pour revenir à l'écran Calendrier.

Afficher les rendez-vous

Par défaut, le Calendrier affiche les rendez-vous en Vue de l'**agenda**. Vous pouvez également consulter vos rendez-vous en Vues **d'aujourd'hui**, de la **semaine**, du **mois** et de l'**année**.

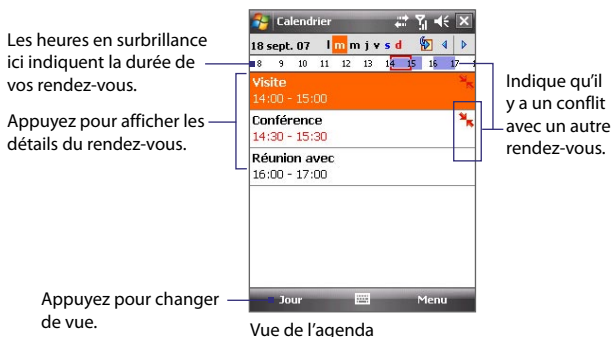

- Pour voir les informations détaillées d'un rendez-vous dans toutes les vues, appuyez sur le rendez-vous.
- Pour afficher les rendez-vous par catégorie, appuyez sur **Menu > Filtrer**, puis sélectionnez la catégorie souhaitée.
- Pour changer la vue par défaut utilisée par le Calendrier pour afficher les rendez-vous, appuyez sur **Menu > Outils > Options > onglet Général**. Appuyez sur la zone **Début**, puis choisissez la vue du calendrier.
- En Vue du mois, vous verrez les indicateurs suivants :
 - ▀ Rendez-vous du matin
 - ▀ Rendez-vous de l'après-midi ou du soir
 - ▀ Rendez-vous à la fois du matin et de l'après-midi/soir
 - ▀ Événement sur la journée entière

Envoyer les rendez-vous

Pour envoyer une demande de réunion

Utilisez le Calendrier pour planifier des réunions via message électronique avec les contacts qui utilisent Outlook ou Outlook Mobile.

1. Appuyez sur **Démarrer > Calendrier > Calendrier**.
2. Planifiez un nouveau rendez-vous ou ouvrez un existant et appuyez sur **Menu > Modifier**.
3. Appuyez sur **Particip.**, puis appuyez sur **Ajouter un participant requis** ou **Ajouter un participant facultatif** et ajoutez les contacts que vous souhaitez inviter.

Remarque Vous pouvez spécifier si un participant est requis ou facultatif uniquement si votre appareil est connecté à un serveur Microsoft Exchange 2007. Dans le cas contraire, tous les participants sont indiqués comme requis. Pour plus d'information, voir le Chapitre 8.

4. Lorsque vous avez fini d'ajouter des participants, appuyez sur **Terminé**.
5. Appuyez sur **OK** pour envoyer.

Conseil Pour choisir le compte de messagerie à utiliser pour envoyer la demande de réunion, appuyez sur **Menu > Outils > Options > onglet Rendez-vous**. Appuyez sur la zone **Envoyer les demandes de réunion via** et choisissez d'envoyer via votre compte Courrier Outlook, ou POP3/IMAP4.

Remarques

- Si vous envoyez la demande de réunion via votre compte Courrier Outlook, elle sera envoyée aux participants lors de la prochaine synchronisation de votre appareil avec votre ordinateur ou Exchange Server.
- Lorsque les participants acceptent votre demande de réunion, la réunion est ajoutée automatiquement à leur calendrier. Lorsque leur réponse vous est renvoyée, votre calendrier est également mis à jour.

Pour envoyer les détails du rendez-vous en vCalendar

vCalendar est un format de fichier standard utilisé pour échanger les informations de planification et de tâche. Les fichiers vCalendar peuvent être exportés vers Outlook sur l'ordinateur.

Après avoir sélectionné le rendez-vous à envoyer dans le Calendrier, appuyez sur **Menu > Envoyer en vCalendar** pour envoyer un fichier vCalendar contenant les détails du rendez-vous dans une pièce jointe à un message MMS. Pour plus d'informations, voir « MMS » au Chapitre 7.

6.4 Tâches

Utilisez les **Tâches** pour vous rappeler des choses à faire. Une tâche peut se produire une fois ou de manière répétée (périodique). Vous pouvez définir des rappels pour vos tâches et vous pouvez les organiser en catégories.

Vos tâches sont affichées dans une liste des tâches. Les tâches échues sont affichées en rouge.

Pour créer une tâche

1. Appuyez sur **Démarrer > Calendrier > Tâches**.
2. Appuyez sur **Menu > Nouvelle tâche**, entrez un objet pour la tâche et remplissez les informations telles que les dates de début et d'échéance, la priorité et ainsi de suite.
3. Spécifiez le type de catégorie pour votre tâche, pour pouvoir la grouper avec d'autres tâches en rapport. Appuyez sur **Catégories**, puis sélectionnez une catégorie prédéfinie (Bureau, Congé, Personnelle ou Saisonnier), ou appuyez sur **Nouveau** pour créer votre propre catégorie.
4. Lorsque vous avez fini, appuyez sur **OK**.

Conseil Vous pouvez facilement créer une tâche courte, du type chose à faire. Appuyez simplement sur **Ajouter une tâche**, entrez un objet et appuyez sur le bouton Entrée sur le clavier à l'écran, le Clavier Touch ou le Pavé Touch. Si la zone d'entrée de la tâche n'est pas disponible, appuyez sur **Menu > Options**, puis cochez la case **Afficher la barre d'entrée des tâches**.

Pour changer la priorité d'une tâche

Avant de pouvoir trier les tâches par priorité, vous devez spécifier un niveau de priorité pour chaque tâche.

1. Appuyez sur **Démarrer > Calendrier > Tâches**.
2. Appuyez sur la tâche dont vous souhaitez changer la priorité.
3. Appuyez sur **Modifier** et appuyez sur un niveau de priorité dans la zone **Priorité**.
4. Appuyez sur **OK** pour revenir à la liste des tâches.

Remarque Toutes les nouvelles tâches ont une priorité Normale par défaut.

Pour définir le rappel par défaut pour toutes les nouvelles tâches

1. Appuyez sur **Démarrer > Calendrier > Tâches**.
2. Appuyez sur **Menu > Options**.
3. Cochez la case **Activer les rappels des nouv. élém.**
4. Appuyez sur **OK** pour revenir à la liste des tâches.

Remarque Les nouvelles tâches doivent avoir des dates d'échéance définies pour que le rappel soit effectif.

Pour afficher les dates de début et d'échéance dans la liste des tâches

1. Appuyez sur **Démarrer > Calendrier > Tâches**.
2. Appuyez sur **Menu > Options**.
3. Cochez la case **Afficher dates début/échéance**, puis appuyez sur **OK**.

Pour trouver une tâche

Lorsque votre liste des tâches est longue, vous pouvez afficher un sous-ensemble des tâches ou trier la liste pour trouver rapidement une tâche spécifique.

1. Appuyez sur **Démarrer > Calendrier > Tâches**.
2. Dans la liste des tâches, faites l'une des choses suivantes :
 - Triez la liste. Appuyez sur **Menu > Trier par** et appuyez sur une option de tri.
 - Filtrez la liste par catégorie. Appuyez sur **Menu > Filtrer** et appuyez sur la catégorie que vous souhaitez afficher.

Astuce Pour filtrer vos tâches encore plus, appuyez sur **Menu > Filtrer > Tâches actives** ou **Tâches achevées**.

Pour envoyer les informations de tâche en vCalendar

Après avoir sélectionné la tâche à envoyer dans la liste des tâches, appuyez sur **Menu > Envoyer en vCalendar** pour envoyer un fichier vCalendar contenant les détails de la tâche dans une pièce jointe à un message MMS. Pour plus d'informations, voir « MMS » au Chapitre 7.

6.5 Notes

En utilisant **Notes**, vous pouvez créer des notes manuscrites et tapées, enregistrer des notes vocales, convertir des notes manuscrites en texte pour une meilleure lisibilité, etc.

Pour créer une note

1. Appuyez sur **Démarrer > Programmes > Notes**. Dans la liste des notes, appuyez sur **Nouveau**.
2. Appuyez sur la flèche **Sélecteur de saisie** à côté de l'icône **Panneau de saisie** sur la barre des menus, appuyez sur la méthode de saisie souhaitée et entrez votre texte.

Remarque Si la flèche **Sélecteur de saisie** n'est pas affichée, appuyez sur l'icône **Panneau de saisie**.

3. Lorsque vous avez terminé, appuyez sur **OK** pour revenir à la liste des notes.

Remarques

- Pour sélectionner le texte manuscrit, appuyez et maintenez à côté de l'écriture. Dès que des points apparaissent, et avant qu'ils ne forment un cercle complet, faites glisser rapidement sur le texte.
- Si une lettre croise trois lignes réglées, elle est considérée comme étant un dessin plutôt que du texte.

Pour dessiner dans une note

1. Appuyez sur **Démarrer > Programmes > Notes**.
2. Dans la liste des notes, appuyez sur **Nouveau**.
3. Pour dessiner sur l'écran, utilisez le stylet comme un stylo. Une boîte de sélection apparaît autour de votre dessin.
4. Lorsque vous avez terminé, appuyez sur **OK** pour revenir à la liste des notes.

Remarque Pour sélectionner un dessin (par exemple pour le copier ou le supprimer), maintenez le stylet sur le dessin brièvement. Lorsque vous soulevez le stylet, le dessin est sélectionné.



Pour enregistrer une note vocale

Vous pouvez créer un enregistrement indépendant (note vocale) ou vous pouvez ajouter un enregistrement à une note.

1. Appuyez sur **Démarrer > Programmes > Notes**.
2. Si vous ne voyez pas la barre d'enregistrement, appuyez sur **Menu > Afficher la barre d'enregistrement**.
3. Faites l'une des choses suivantes :
 - Pour ajouter un enregistrement à une note, créez ou ouvrez une note.
 - Pour créer un enregistrement indépendant, enregistrez depuis la liste des notes.

Conseil Dans l'écran Aujourd'hui ou un autre écran, appuyez et maintenez **VOLUME BAS** pour créer rapidement un enregistrement indépendant de la liste des notes.

4. Appuyez sur l'icône **Enregistrer** () pour commencer l'enregistrement de votre voix. Appuyez sur l'icône **Arrêter** () lorsque vous avez terminé l'enregistrement.

Pour modifier les formats d'enregistrement

1. Appuyez sur **Démarrer > Paramètres > onglet Personnel > Saisie**.
2. Appuyez sur l'onglet **Options**, et sélectionnez le format souhaité dans la liste **Format d'enregistrement vocal**.
3. Appuyez sur **OK**.



Remarque Vous pouvez également modifier les formats d'enregistrement dans les Notes. Dans la liste des notes, appuyez sur **Menu > Options > Options générales de saisie** (en bas de la page), puis appuyez sur l'onglet **Options**.

6.6 Voice Recorder

Voice Recorder permet d'enregistrer votre voix et de l'envoyer rapidement sous forme de MMS ou pièce jointe à un message électronique, de la transférer ou de la définir comme votre sonnerie.





Remarque Voice Recorder enregistre les enregistrements vocaux seulement au format AMR-NB (Adaptive Multi-Rate Narrowband). C'est un format audio commun pour la voix utilisé dans les appareils mobiles.

Pour enregistrer votre voix

1. Appuyez sur **Démarrer** > **Programmes** > **Voice Recorder**.
2. Placez le microphone de votre appareil près de votre bouche.
3. Appuyez sur le bouton **Enregistrer** ou  pour commencer l'enregistrement. Appuyez sur **Arrêter** ou  pour terminer l'enregistrement.

Par défaut, tous les enregistrements sont placés dans le dossier **Mes voix**. Vous pouvez choisir un autre dossier pour les enregistrements vocaux en appuyant sur la flèche à côté du nom du dossier en haut à gauche de l'écran, puis dans le menu choisissez le dossier dans lequel vous souhaitez placer les enregistrements futurs.

Pour lire un enregistrement vocal

- Sur l'écran de Voice Recorder, sélectionnez un enregistrement vocal, puis appuyez sur .
- Conseils**
 - Appuyez sur  pour augmenter le volume. Appuyez sur  pour diminuer le volume.
 - Appuyez sur  pour activer ou désactiver le son.

Pour envoyer un enregistrement vocal via MMS

- Sélectionnez un enregistrement vocal, puis appuyez sur **Menu** > **Envoyer par MMS**. Un nouveau message MMS est alors créé avec l'enregistrement vocal inséré automatiquement comme clip audio. Voir « MMS » au Chapitre 7 pour apprendre comment composer et envoyer les messages MMS.

Pour envoyer un enregistrement vocal par message électronique.

- Sélectionnez un enregistrement vocal, puis appuyez sur **Menu > Envoyer > E-mail Outlook**. Ceci crée un nouveau message Outlook avec l'enregistrement vocal inséré comme pièce jointe.

Voir « Utiliser la messagerie » au Chapitre 7 pour apprendre comment envoyer les messages électroniques.

Pour transférer un enregistrement vocal

1. Sélectionnez l'enregistrement vocal que vous souhaitez transférer, puis appuyez sur **Menu > Transférer un fichier**.

Conseil Pour sélectionner plusieurs enregistrements, appuyez et glissez sur les enregistrements désirés ou appuyez sur **Menu > Sélectionner tout**.

2. Appuyez sur l'appareil vers lequel vous souhaitez envoyer l'enregistrement.
3. Sur l'autre appareil, acceptez le transfert de fichier pour recevoir le fichier.

Pour définir un enregistrement vocal comme sonnerie

- Sélectionnez l'enregistrement vocal, puis appuyez sur **Menu > Définir comme sonnerie**.

Pour renommer ou déplacer un enregistrement

1. Sélectionnez l'enregistrement vocal, puis appuyez sur **Menu > Renommer/Déplacer**.

Conseil Pour sélectionner plusieurs enregistrements, appuyez et glissez sur les enregistrements désirés ou appuyez sur **Menu > Sélectionner tout**. Notez que vous pouvez déplacer plusieurs fichiers, mais vous ne pouvez pas les renommer.

2. Dans **Nom**, entrez le nouveau nom de l'enregistrement vocal.
3. Pour déplacer l'enregistrement vocal, sélectionnez le **Dossier** et **l'Emplacement** de la nouvelle destination.
4. Appuyez sur **OK**.

Chapitre 7

Échanger des messages

7.1 Messagerie

7.2 Messages texte

7.3 MMS

7.4 Types de comptes de messagerie

7.5 Assistant de configuration de la messagerie

7.6 Utiliser la messagerie

7.1 Messagerie

Vos messages texte (SMS), messages multimédias (MMS) et vos messages électroniques sont dans la **Messagerie**. Lorsque vous recevez de nouveaux messages, vous pouvez les ouvrir depuis l'écran Aujourd'hui en appuyant simplement sur le type de message que vous souhaitez ouvrir.



Pour sélectionner un compte de messagerie

Faites l'une des choses suivantes:

- Appuyez sur **Démarrer > Messagerie**. L'écran Sélection compte apparaît alors dans lequel vous pouvez sélectionner un compte.
- Lorsque vous êtes dans la liste de messages d'un compte en particulier, par exemple SMS \ MMS, appuyez sur **Menu > Atteindre** pour passer à d'autres types de comptes de messagerie.

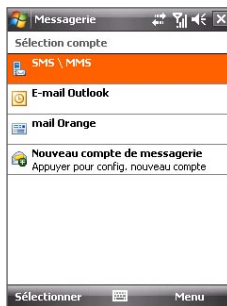

Écran Sélection compte

Pour configurer les paramètres du compte de messagerie

Faites l'une des choses suivantes:

- Appuyez sur **Menu > Options** sur l'écran Sélection compte.
- Appuyez sur **Menu > Outils > Options** lorsque vous êtes dans la liste de messages.

Pour ajouter automatiquement une signature aux messages sortants

Vous pouvez ajouter automatiquement votre nom et d'autres informations comme signature dans les messages électroniques, SMS et MMS sortants :

Remarque Vous devez spécifier votre signature pour chaque type de compte de messagerie.

1. Appuyez sur **Démarrer > Messagerie**, puis appuyez sur **Menu > Options**.
2. Appuyez sur **Signatures**.
3. Sélectionnez un compte de messagerie auquel ajouter une signature.
4. Cochez la case **Utiliser la signature avec ce compte**.
5. Dans la zone de texte fournie, entrez les informations qui seront affichée comme votre signature.
6. Si vous souhaitez que la signature soit ajoutée à chaque fois que vous répondez ou transférez des messages, cochez la case **Utiliser dans réponses et transferts**, puis appuyez sur **OK**.
7. Répétez les étapes pour ajouter une signature aux autres comptes de messagerie.

7.2 Messages texte

Envoyez des SMS de 160 caractères ou moins à d'autres téléphones mobiles.

Envoyer les SMS

Pour composer et envoyer un SMS

1. Appuyez sur **Démarrer > Contacts > Contacts**.
2. Appuyez sur le nom du contact pour ouvrir sa carte de contact.

Conseil Si la liste des contacts est longue, balayez ou faites glisser votre doigt vers le haut sur l'écran tactile pour défiler à la liste de contacts. Voir « Défilement au doigt et recadrage au doigt » au Chapitre 1, pour plus de détails sur le défilement au doigt.
3. Sur la carte de contact, appuyez sur **Envoyer un SMS**.

4. Un nouveau SMS est alors créé.

Pour ajouter plusieurs destinataires, entrez leurs numéros de téléphone portable dans le champ **À**, en les séparant avec un point virgule. Vous pouvez également appuyer sur **À** si vous souhaitez ajouter les numéros de téléphone portable depuis les Contacts.

5. Entrez votre message.

- Pour ajouter rapidement des messages usuels, appuyez sur **Menu** > **Mon texte** et appuyez sur un message désiré.
- Pour vérifier l'orthographe, appuyez sur **Menu** > **Orthographe**.

6. Appuyez sur **Envoyer**.

- Conseils**
- Pour entrer des symboles, appuyez sur **123** sur le clavier à l'écran standard Windows Mobile, puis appuyez sur un symbole. Vous pouvez également sélectionner les symboles depuis le Pavé des symboles (Symbol Pad) du Clavier Touch ou du Pavé Touch. Pour plus d'information sur l'entrée du texte et des symboles, consultez le Chapitre 2.
 - Si vous souhaitez savoir quand un SMS est reçu, avant d'envoyer le message que vous composez, appuyez sur **Menu** > **Options de message**, puis cochez la case **Accusé de réception pour les messages**.
 - Pour toujours recevoir un accusé de réception, appuyez sur **Menu** > **Outils** > **Options** dans la liste des messages, appuyez sur **SMS \ MMS**, puis cochez la case **Accusés de réception**.



Copier les SMS de et vers la carte SIM

1. Appuyez sur **Démarrer > Messagerie > SMS \ MMS**.
2. Dans la liste des messages, sélectionnez le SMS que vous souhaitez copier.
3. Faites l'une des choses suivantes :
 - Pour copier un SMS sur la carte SIM, appuyez sur **Menu > Copier sur SIM**.
 - Pour copier un SMS de la carte SIM vers votre appareil, appuyez sur **Menu > Copier dans Téléphone**.

Remarque Les SMS stockés sur votre carte SIM sont automatiquement affichés dans le dossier Boîte de réception. Les copier sur votre appareil a pour résultat des messages en double dans le dossier Boîte de réception lorsque votre carte SIM est utilisée.

7.3 MMS

L'envoi de messages multimédias (MMS) à vos amis et votre famille est amusant et facile. Vous pouvez inclure des images, des vidéos et des clips audio dans un MMS.

- Remarques**
- La messagerie multimédia est un service payant qui doit être inclus sur votre compte de téléphone mobile. Contactez votre opérateur pour inclure les MMS dans votre forfait.
 - Assurez-vous que la taille des MMS que vous envoyez est dans les limites permises par votre opérateur.

Changer les paramètres MMS

Vérifiez votre appareil pour voir s'il est déjà configuré avec les paramètres MMS de votre opérateur. Si les paramètres MMS ne sont pas encore configurés sur votre appareil, vous pouvez ajouter les paramètres en composant un SMS.

Pour configurer les paramètres MMS

1. Appuyez sur **Démarrer > Messagerie > SMS \ MMS.**
2. Appuyez sur **Menu > Options MMS.** L'écran Paramètres s'affiche alors.
3. Dans l'onglet **Préférences**, cochez ou désélectionnez les cases fournies selon vos besoins.

4. Appuyez sur l'onglet **Serveurs** et vérifiez si votre appareil est préconfiguré avec les paramètres de serveur MMS.

S'il n'y a pas de paramètres préconfigurés, appuyez sur **Nouveau** et entrez les informations suivantes, que vous pouvez obtenir auprès de votre opérateur :



- **Passerelle.** Emplacement du serveur MMS, qui est habituellement sous la forme d'une adresse IP.
- **Numéro de port.** Numéro de port HTTP utilisé pour la connexion au serveur MMS et pour le transfert des fichiers.
- **Adresse du Serveur.** Adresse URL du serveur sur lesquels les MMS sont stockés.
- **Connecter via.** Sélectionnez la connexion utilisée par votre appareil pour les MMS.
- **Limite d'envoi.** Sélectionnez la taille maximale des messages MMS permise par votre fournisseur de service sans fil.
- **Version WAP.** Sélectionnez **WAP 1.2** ou **WAP 2.0**, selon celle qui est utilisée par votre opérateur.

5. Appuyez sur **Terminé.**

Remarques • Si votre appareil a déjà des paramètres MMS prédéfinis, il est recommandé de ne pas changer ces paramètres. Si vous changez ces paramètres prédéfinis, l'envoi et la réception des MMS peuvent être impossibles sur votre appareil.

- Si vous ajoutez plusieurs fournisseurs de services MMS dans l'écran Configuration MMS, vous pouvez en choisir un comme fournisseur par défaut. Sélectionnez le nom de l'opérateur dans la liste, puis appuyez sur **Définir par défaut**.

Créer et envoyer les MMS

Vous pouvez composer les MMS en une combinaison de diapos, où chaque diapo peut comprendre une photo, un clip vidéo ou audio et/ou du texte.

Pour composer un message MMS

1. Appuyez sur **Démarrer** > **Messagerie** > **SMS \ MMS**, puis appuyez sur **Menu** > **Nouveau** > **MMS**.

2. Lorsque vous voyez l'écran Choisir un MMS, appuyez sur un modèle prédéfini ou appuyez sur **Personnaliser** pour ouvrir un message MMS vide.



Remarque Si vous préférez commencer à composer depuis un MMS vierge à chaque fois, cochez la case **Toujours choisir de personnaliser**.

3. Dans **À**, entrez le numéro de téléphone ou l'adresse de messagerie du destinataire directement ou appuyez sur **À**, **Cc** ou **Cci** pour choisir un numéro de téléphone ou une adresse de messagerie dans les Contacts.

Remarque Il peut être nécessaire de faire défiler vers le haut pour voir Cc et Cci.

4. Entrez l'objet de votre message.

5. Appuyez sur l'icône **Insérer** () pour sélectionner et insérer une photo ou un clip vidéo. Lors de la sélection d'une photo ou d'un clip vidéo, vous pouvez :

- Appuyer sur **Sélectionner** pour insérer la photo ou le clip vidéo sélectionné dans le MMS que vous composez.
- Appuyer sur  pour prendre une photo et l'insérer dans le MMS.
- Appuyer sur  pour enregistrer une vidéo MMS et l'insérer dans le MMS.
- Appuyer sur **Quitter** () pour quitter la sélection et retourner au MMS.

6. Entrez le texte et insérez les clips audio en appuyant sur les zones respectives. Voir « Pour ajouter du texte à un MMS » et « Pour ajouter une séquence audio à un MMS » pour des détails.

7. Pour ajouter des diapos supplémentaires, appuyez sur  ou appuyez sur **Menu > Diapos > Insérer Diapo**. Répétez les étapes 5 et 6 pour insérer des photos/vidéos, du texte et de l'audio dans vos diapos.
8. Appuyez sur **Envoyer** pour envoyer le MMS.

Conseil Vous pouvez également envoyer un MMS depuis Images et vidéos, Album Appareil photo ou le programme Appareil photo.

Pour ajouter du texte à un MMS

Lorsque vous appuyez sur **Insérer le texte** sur votre MMS, un écran vide apparaît dans lequel vous pouvez entrer votre texte. Vous pouvez insérer les types suivants d'informations :

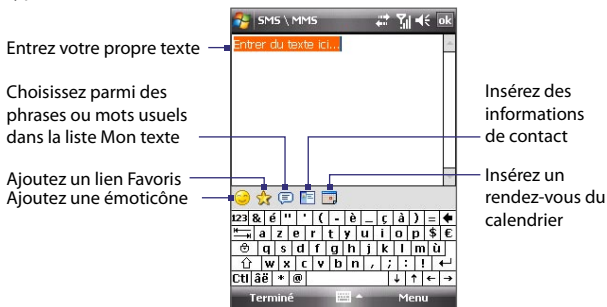

Conseil Pour éditer ou supprimer une phrase dans la liste Mon texte, appuyez et maintenez une chaîne de texte, puis appuyez **Édition** ou **Supprimer** dans le menu contextuel. Pour ajouter une nouvelle phrase, appuyez sur **Nouveau**.





Pour ajouter un clip audio à un MMS

Vous pouvez ajouter un clip audio par diapo dans votre MMS.

1. Appuyer sur **Insérer audio** sur votre MMS.

Par défaut, Mes documents sera affiché. Appuyez sur Ma musique ou un autre dossier qui contient des fichiers audio. Lors de la navigation dans les dossiers, appuyez sur la flèche bas () pour retourner au dossier supérieur.



2. Sélectionnez un fichier audio. La sélection faite, vous pouvez :

- Appuyer sur  pour lire le clip audio,  pour une pause, ou  pour arrêter la lecture.
- Appuyer sur **Sélectionner** pour l'insérer dans votre MMS.
- Appuyer sur **Quitter** () pour quitter la sélection et retourner à votre MMS.

Remarque Pour enregistrer un nouveau clip audio et l'ajouter à votre message MMS, appuyez sur . La fenêtre contextuelle **Enregistrer** s'ouvre. Appuyez sur **Enregistrer** pour commencer l'enregistrement et **Arrêter** pour l'interrompre. Appuyez sur **Lecture** pour écouter le clip audio enregistré, puis appuyez sur **Ajouter**. Le nouveau clip audio est automatiquement inséré dans votre MMS.

Afficher et répondre aux MMS

Pour afficher un MMS

- Utilisez les contrôles de lecture ,  et .
- Appuyez sur **Contenu** pour afficher une liste des fichiers inclus dans le message. Sur l'écran Contenu du message, vous pouvez faire ce qui suit :
 - Pour enregistrer un fichier, sélectionnez-le et appuyez sur **Menu > Enregistrer**.
 - Pour enregistrer le contenu d'un fichier texte dans la liste Mon texte, appuyez sur **Menu > Enregistrer dans Mon texte**.
 - Pour associer une photo à un de vos contacts, appuyez sur **Menu > Assigner à Contact**.

Pour répondre à un MMS

Sur la liste des messages, sélectionnez le message MMS et procédez de l'une des manières suivantes :

- Appuyez sur **Menu > Répondre > Répondre** pour répondre à l'expéditeur du message.
- Appuyez sur **Menu > Répondre > Répondre à tous** pour répondre à toutes les personnes listées dans les champs À, Cc et Cci du message.

Pour bloquer l'envoi de MMS par un numéro de téléphone

Si vous ne souhaitez plus recevoir de MMS d'un expéditeur en particulier, vous pouvez ajouter le numéro de téléphone de l'expéditeur à la Liste noire MMS.

1. Lorsque vous recevez un nouveau MMS, ouvrez et affichez le message.
2. Pour éviter de recevoir des MMS de cet expéditeur **Menu > Afficher > Détail du message**.
3. Sur l'écran Détail du MMS, appuyez sur **Menu > Afficher les détails du message**.
4. Appuyez sur **Menu > Enregistrer sur liste noire**.
5. Appuyez sur **Terminé**.

- Conseils**
- Pour afficher la Liste noire MMS, sur la liste des messages, appuyez sur **Menu > Options MMS > onglet Liste noire**.
 - Pour débloquer un numéro de téléphone et permettre à l'expéditeur de vous envoyer des MMS, retirez le numéro de la liste noire. Maintenez le stylet appuyé sur le numéro de téléphone dans la liste noire, puis appuyez sur **Supprimer**.

7.4 Types de comptes de messagerie

Vous pouvez créer les types de comptes de messagerie suivants sur votre appareil :

- E-mail Outlook que vous synchronisez avec votre ordinateur ou le serveur Exchange.
- Compte de messagerie que vous avez chez un fournisseur d'accès Internet (FAI).
- Comptes de messagerie sur le Web, tels que Gmail®, Yahoo!® Mail Plus, AOL® et autres.
- Compte de travail auquel vous accédez via une connexion VPN.

7.5 Assistant de configuration de la messagerie

L'assistant de configuration de la messagerie de Windows Mobile permet de configurer facilement vos comptes de messagerie personnels et professionnels. Vous pouvez ajouter un compte de messagerie d'un fournisseur d'accès Internet (FAI) ou d'un autre fournisseur de messagerie ainsi qu'un compte de messagerie sur le Web, tels que Gmail®, Yahoo!® Mail Plus, AOL®, et autres.

Remarque Pour plus d'informations sur la configuration du compte de messagerie Outlook de votre société, voir le Chapitre 8.

Configurer votre appareil pour synchroniser le courrier Outlook avec l'ordinateur

Si vous avez installé le logiciel de synchronisation sur votre ordinateur et si vous avez créé un partenariat de synchronisation avec votre appareil, votre appareil est alors prêt pour envoyer et recevoir le courrier Outlook.

Si vous n'avez pas encore installé le logiciel de synchronisation ni créé un partenariat, faites-le en suivant les procédures du Chapitre 5.

Conseil Pour configurer le compte de messagerie de votre société afin de pouvoir accéder au courrier Outlook sans fil, vous devez configurer votre appareil pour le synchroniser via une connexion en liaison radio avec le serveur Exchange de votre société. Pour plus d'informations sur la synchronisation avec le serveur de messagerie de votre société, voir le Chapitre 8.

Configurer un compte de messagerie POP3 ou IMAP4

Configurez un compte de messagerie POP3 ou IMAP4 sur votre appareil si vous avez un compte de messagerie d'un fournisseur d'accès Internet (FAI) ou d'un autre fournisseur de messagerie, ou un compte de messagerie sur le Web, tel que Gmail, Yahoo! Mail Plus ou AOL. Vous pouvez également ajouter un compte auquel vous accédez avec une connexion de serveur VPN comme un compte POP3/IMAP4.

1. Appuyez sur **Démarrer > Messagerie > Nouveau compte de messagerie**.
2. Entrez votre adresse de messagerie et cochez la case **Essayer d'obtenir param. des e-mails auto. sur Internet**. En sélectionnant cette option, l'appareil essaie de télécharger les paramètres de serveur de messagerie pour que vous n'ayez pas à les rentrer manuellement. Appuyez sur **Suivant**.
3. Lorsque la Configuration auto est terminée, appuyez sur **Suivant**.
Remarque Si la Configuration auto est réussie, sélectionnez Messagerie Internet dans la liste Votre fournisseur de messagerie sur l'écran suivant. Il vous sera également demandé d'entrer les paramètres du serveur de messagerie pendant le processus de configuration. Voir « Pour spécifier les paramètres de serveur de messagerie » pour des détails.
4. Entrez votre nom. Vous pouvez également modifier le champ **Nom d'affichage du compte** pour spécifier le nom de votre FAI ou fournisseur de messagerie. Appuyez sur **Suivant**.
5. Entrez votre nom de connexion s'il ne s'affiche pas automatiquement dans le champ **Nom d'utilisateur**. Entrez également votre mot de passe et cochez la case **Enregistrer mot de passe**. Appuyez sur **Suivant**.
6. La configuration de la messagerie est alors terminée. Dans la liste **Envoyer/recevoir auto**, choisissez la fréquence souhaitée d'envoi et de téléchargement des messages électroniques sur votre appareil.
Remarque Appuyez sur **Consulter tous param. de téléchargement** pour sélectionner les options de téléchargement, définir le format des messages en HTML ou texte brut, etc. Pour plus d'informations, voir « Pour personnaliser les paramètres de téléchargement et de format ».
7. Appuyez sur **Terminer**.

Pour spécifier les paramètres de serveur de messagerie

Si la Configuration auto n'est pas réussie, contactez votre FAI ou fournisseur de messagerie pour les paramètres **Serveur de courrier entrant** et **serveur de courrier sortant** pour pouvoir les entrer sur votre appareil.

Les autres options que vous pouvez sélectionner comprennent ce qui suit :

- Cochez la case **Authentification requise par le serveur sortant**, si c'est requis par votre fournisseur.
- Si le serveur sortant requiert un nom d'utilisateur et un mot de passe différents pour l'envoi des messages, désélectionnez la case **Utiliser le même nom d'utilisateur et le même mot de passe pour l'envoi d'e-mails**. Vous serez invité à entrer ces informations.
- Appuyez sur **Paramètres de serveur avancés**, puis cochez la case **SSL requis** si votre fournisseur de messagerie utilise une connexion SSL pour une messagerie plus sécurisée. Dans la liste **Connexion réseau**, sélectionnez la connexion de données que vous utilisez pour vous connecter à Internet.

Pour personnaliser les paramètres de téléchargement et de format

Avant d'appuyer sur **Terminer** lorsque vous configurez votre compte de messagerie POP3 ou IMAP4, vous pouvez appuyer sur le lien **Consulter tous param. de téléchargement** en bas de l'écran pour choisir les options de téléchargement, le format des messages et d'autres paramètres.

Options	Description
Envoyer/recevoir auto	Vous pouvez sélectionner un intervalle de temps pour la connexion automatique à Internet pour envoyer et recevoir les messages.
Télécharger les messages	Définissez le nombre de jours de messages que vous souhaitez télécharger sur votre appareil.
Envoy./recev. quand je clique sur Envoyer	Par défaut, les messages sont immédiatement envoyés quand vous appuyez sur Envoyer . Si vous préférez enregistrer les messages sortants d'abord dans la Boîte d'envoi, désélectionnez la case à cocher. (Dans ce cas, vous devez envoyer manuellement les messages en appuyant sur Menu > Envoyer/Recevoir).

Options	Description
Utiliser la planification Envoyer/recevoir automatique en itinérance	Ceci permet à votre appareil d'envoyer/recevoir les données en itinérance quand un intervalle de temps est défini pour la connexion à Internet automatiquement. Ceci pouvant avoir pour résultat des frais de connexion plus élevés, vous pouvez décider de ne pas cocher cette case.
Lors de la suppression de messages	Choisissez de supprimer ou non les messages du serveur de messagerie lorsque vous les supprimez de votre appareil.
Format du message	Sélectionnez HTML ou Texte brut.
Limite de téléchargement des messages	Sélectionnez la taille de téléchargement des messages électroniques. Si vous avez de gros volumes de messages électroniques, utilisez une taille plus faible ou sélectionnez de ne télécharger que les en-têtes.

7.6 Utiliser la messagerie

Après avoir configuré les comptes de messagerie sur votre appareil, vous pouvez commencer à envoyer et recevoir les messages électroniques.

Créer et envoyer les messages

Pour composer et envoyer un message

1. Appuyez sur **Démarrer > Contacts > Contacts**.

Conseil Si la liste des contacts est longue, balayez ou faites glisser votre doigt vers le haut sur l'écran tactile pour défiler à la liste de contacts. Voir « Défilement au doigt et recadrage au doigt » au Chapitre 1, pour plus de détails sur le défilement au doigt.

2. Appuyez sur le nom du contact pour ouvrir sa carte de contact.
3. Sur la carte de contact, appuyez sur l'élément qui indique **Envoyer un e-mail**.
4. Si vous avez plusieurs comptes de messagerie, l'écran Sélection compte s'affichera. Sélectionnez un compte de messagerie que vous souhaitez utiliser.

5. Un nouveau message électronique est alors créé.

Pour ajouter plusieurs destinataires, entrez leurs adresses de messagerie, en les séparant avec un point virgule. Vous pouvez également appuyer sur **À** si vous souhaitez ajouter des adresses de messagerie stockées dans les Contacts.

6. Entrez un objet et composez votre message. Pour ajouter rapidement des messages usuels, appuyez sur **Menu > Mon texte** et appuyez sur un message désiré.

7. Pour vérifier l'orthographe, appuyez sur **Menu > Orthographe**.

8. Appuyez sur **Envoyer**.

- Conseils**
- Pour entrer des symboles, appuyez sur **123** sur le clavier à l'écran standard Windows Mobile, puis appuyez sur un symbole. Vous pouvez également sélectionner les symboles depuis le Pavé des symboles (Symbol Pad) du Clavier Touch ou du Pavé Touch. Pour plus d'information sur l'entrée du texte et des symboles, consultez le Chapitre 2.
 - Pour définir la priorité du message, appuyez sur **Menu > Options de message**.
 - Si vous travaillez hors ligne, les messages électroniques sont déplacés vers le dossier Boîte d'envoi et seront envoyés à la prochaine connexion.

Pour ajouter une pièce jointe à un message

- 1.** Dans un nouveau message que vous composez, appuyez sur **Menu > Insérer** et appuyez sur l'élément que vous voulez joindre : **Image**, **Note vocale** ou **Fichier**.
- 2.** Sélectionnez le fichier ou l'image que vous souhaitez joindre ou enregistrez une note vocale.

Filtrer la liste des messages de la Boîte de réception

Lorsque la Boîte de réception sur votre appareil est pleine de messages, cela peut être difficile de parcourir et de trouver un message recherché. Vous pouvez filtrer votre Boîte de réception pour n'afficher que les messages contenant un expéditeur ou un objet en particulier que vous recherchez.

Pour filtrer votre Boîte de réception

- Entrez le nom de l'expéditeur ou l'objet du message que vous souhaitez rechercher en utilisant le clavier à l'écran. Au fur et à mesure que vous appuyez sur les touches, la liste des messages se réduit aux conditions définies.

Par exemple, en appuyant sur « S », puis sur « A », la liste se réduit aux messages qui contiennent des noms d'expéditeur et des objets commençant par « SA ».



Afficher et répondre aux messages

Pour lire un message entrant

Par défaut, seuls les quelques premiers kilo-octets d'un message sont affichés lorsque vous ouvrez un message entrant. Pour lire le message en entier, procédez de l'une des manières suivantes :

- Défilez au doigt vers la fin du message et appuyez sur **Obtenir le reste du message**.
- Appuyez sur **Menu > Télécharger le message**.

Le message sera téléchargé la prochaine fois que vous appuyez sur **Menu > Envoyer/Recevoir** pour envoyer et recevoir les messages électroniques.

Remarque Si votre société utilise Microsoft Exchange Server 2007, le message est téléchargé immédiatement sans attendre la prochaine synchronisation. Pour plus d'informations sur l'utilisation de la messagerie de votre société, voir le Chapitre 8.

Pour télécharger une pièce jointe

Une pièce jointe apparaît au-dessous de l'objet du message. Appuyez sur la pièce jointe pour l'ouvrir si elle a été complètement téléchargée ou la marquer pour le téléchargement la prochaine fois que vous envoyez et recevez les messages électroniques.

- Remarques**
- Si le message contient plusieurs pièces jointes, elles seront toutes téléchargées.
 - Pour des informations sur la configuration de votre appareil pour télécharger automatiquement les pièces jointes, voir « Personnaliser les paramètres de messagerie ».
 - Si votre société utilise Microsoft Exchange Server 2007, la pièce jointe est téléchargée immédiatement sans attendre la prochaine synchronisation. Pour plus d'informations sur l'utilisation de la messagerie de votre société, voir le Chapitre 8.

Pour répondre ou transférer un message

1. Ouvrez le message et appuyez sur **Menu > Répondre, Menu > Répondre à tous** ou **Menu > Transférer**.
2. Entrez votre réponse, puis appuyez sur **Envoyer**.

Conseil Vous pouvez configurer ActiveSync pour exclure l'ajout d'adresses, y compris la votre, à la liste des destinataires. Appuyez sur **Menu > Options** dans ActiveSync, sélectionnez l'élément **E-mail**, appuyez sur **Paramètres**, puis appuyez sur **Avancés**. Dans la zone de texte **Mes adresses de messagerie**, entrez les adresses électroniques que vous souhaitez exclure.

Pour afficher et répondre aux messages électroniques HTML

Vous pouvez recevoir, afficher répondre aux messages électroniques HTML de tout type de compte de messagerie. Le format HTML est conservé, sans décalage ni redimensionnement de la mise en page.

- Note** La prise en charge des messages électroniques HTML dans Outlook Mobile n'est disponible que si votre société utilise Microsoft Exchange Server 2007.
1. Configurez le format des messages sur HTML. Pour savoir comment configurer le format des messages, voir « Personnaliser les paramètres de messagerie ».
 2. Appuyez sur **Démarrer > Messagerie**, sélectionnez votre compte de messagerie et ouvrez un message électronique HTML que vous avez reçu.

3. Appuyez sur l'option **Appuyer pour défiler vers la droite** pour pouvoir défiler latéralement et obtenir une vue horizontale complète du message.
4. Appuyez sur **Obtenir le reste du message** en bas du message pour télécharger et afficher le message en entier.
5. Si le message électronique ne se télécharge pas immédiatement, appuyez sur **Menu > Envoyer/Recevoir**.
6. Si les images n'apparaissent pas immédiatement sur le message, appuyez sur **Images Internet bloquées**, puis appuyez sur **Télécharger des images d'Internet**.
7. Appuyez sur **Menu** et choisissez de répondre ou de transmettre le message.
8. Entrez votre réponse, puis appuyez sur **Envoyer**.

Conseil Les messages électroniques peuvent contenir des hyperliens vers des pages Web.

Télécharger les messages

La manière dont vous téléchargez les messages dépend du type de compte de messagerie que vous avez.

Pour envoyer et recevoir du courrier depuis un compte Outlook

1. Connectez votre appareil à votre ordinateur à l'aide du câble USB ou de Bluetooth.

Vous pouvez également vous connecter via GPRS/EDGE si vous synchronisez Outlook avec le serveur Exchange. Pour plus d'information, voir le Chapitre 8.

2. La synchronisation commence alors automatiquement et votre appareil envoie et reçoit le courrier Outlook.

Conseil Vous pouvez également synchroniser à tout moment en appuyant sur **Synchroniser** dans ActiveSync ou **Menu > Envoyer/Recevoir** dans Outlook Mobile.

Pour envoyer et recevoir du courrier depuis un compte POP3/IMAP4

Si vous avez compte de messagerie chez un FAI ou un compte de travail auquel vous accédez avec une connexion de serveur VPN, vous envoyez et recevez les messages via un serveur de messagerie distant. Avant d'envoyer et de télécharger les messages, vous devez vous connecter à Internet ou votre réseau d'entreprise.

1. Appuyez sur **Démarrer > Messagerie** et appuyez sur votre compte de messagerie POP3 ou IMAP4.
2. Appuyez sur **Menu > Envoyer/Recevoir**. Les messages sur votre appareil et serveur de messagerie sont synchronisés : les nouveaux messages sont téléchargés vers le dossier Boîte de réception de l'appareil, les messages du dossier Boîte d'envoi sont envoyés et les messages supprimés du serveur sont supprimés de la Boîte de réception.

Personnaliser les paramètres de messagerie

Pour changer la taille de téléchargement et le format pour le courrier Outlook

1. Déconnectez votre appareil de l'ordinateur.
2. Appuyez sur **Démarrer > Programmes > ActiveSync**.
3. Appuyez sur **Menu > Options**, sélectionnez **E-mail**, puis appuyez sur **Paramètres**.
4. Sur l'écran Options synchronisation e-mail :
 - Au-dessous de **Format du message**, sélectionnez HTML ou Texte brut.
 - Au-dessous de **Limite de taille de téléchargement**, sélectionnez la taille souhaitée des messages.
5. Fermez ActiveSync et reconnectez votre appareil à l'ordinateur.

Pour changer la taille de téléchargement et le format pour le courrier POP3/IMAP4

1. Appuyez sur **Menu > Options** sur l'écran Sélection compte, ou appuyez sur **Menu > Outils > Options** quand vous êtes dans une liste de messages.
2. Appuyez sur votre compte de messagerie.
3. Appuyez plusieurs fois sur **Suivant** jusqu'à voir **Format du message** et **Limite de téléchargement des messages** sur l'écran.
4. Au-dessous de **Format du message**, sélectionnez HTML ou Texte brut.
5. Au-dessous de **Limite de taille de téléchargement**, sélectionnez la taille souhaitée des messages.
6. Appuyez sur **Terminer**.

Pour recevoir automatiquement les pièces jointes d'un message électronique Outlook

1. Appuyez sur **Démarrer > Programmes > ActiveSync**.
2. Appuyez sur **Menu > Options**.
3. Appuyez sur **E-mail > Paramètres**, puis sélectionnez **Inclure les pièces jointes**.

Pour recevoir automatiquement les pièces jointes d'un message électronique IMAP4

1. Appuyez sur **Démarrer > Messagerie**.
2. Appuyez sur **Menu > Options**.
3. Appuyez sur le nom de votre compte IMAP4.
4. Appuyez plusieurs fois sur **Suivant** jusqu'à voir l'élément **Télécharger les pièces jointes** sur l'écran.
5. Sélectionnez une taille de téléchargement dans la liste **Télécharger les pièces jointes** inférieure à.
6. Appuyez sur **Terminer**.

Pour stocker les pièces jointes sur une carte de stockage

1. Appuyez sur **Démarrer > Messagerie**.
2. Appuyez sur **Menu > Options > onglet Stockage**.
3. Cochez la case **Stocker les pièces jointes sur carte de stockage, si dispo**.

Chapitre 8

Travailler avec la messagerie et le calendrier de la société

8.1 Synchroniser avec le serveur Exchange

8.2 Travailler avec la messagerie de la société

8.3 Gestion des demandes de réunion

8.4 Trouver les contacts dans l'annuaire de l'entreprise

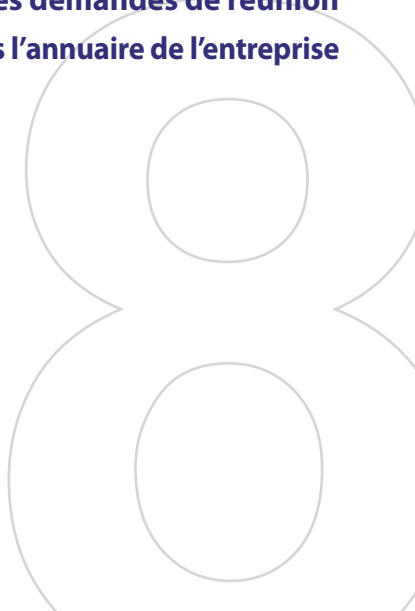

8.1 Synchroniser avec le serveur Exchange

Pour rester à jour avec la messagerie et le calendrier de réunions de votre société lorsque vous n'êtes pas au bureau, vous pouvez connecter votre appareil à Internet via GPRS/EDGE et le synchroniser au serveur Exchange de votre société.

Configurer une connexion au serveur Exchange

Avant de pouvoir synchroniser ou accéder aux informations sur le serveur Exchange, vous devez configurer une connexion Exchange Server sur votre appareil. Demandez les informations suivantes à votre administrateur réseau et entrez les dans votre appareil :

- Nom Serveur Exchange (doit être le nom de serveur Outlook Web Access)
- Nom de domaine
- Nom d'utilisateur et mot de passe que vous utilisez au travail

Si vous n'avez pas synchronisé votre appareil avec votre ordinateur, procédez comme suit pour configurer une connexion Exchange Server.

1. Appuyez sur **Démarrer > Messagerie > Nouveau compte de messagerie**.
2. Entrez votre adresse de messagerie. Désélectionnez la case **Essayer d'obtenir param. des e-mails auto. sur Internet**, puis appuyez sur **Suivant**.
3. Dans la liste **Votre fournisseur de messagerie**, sélectionnez **Serveur Exchange**, puis appuyez sur **Suivant**.
4. Appuyez sur **Suivant** à nouveau.
5. Dans **Adresse du serveur**, entrez le nom du serveur Exchange, et appuyez sur **Suivant**.
6. Entrez votre nom d'utilisateur, mot de passe et domaine, puis appuyez sur **Suivant**.

Conseil Pour changer les règles afin de résoudre les conflits de synchronisation, appuyez sur **Avancés**.

7. Sélectionnez les éléments que vous souhaitez synchroniser avec le serveur Exchange.

Remarque Pour changer les paramètres de synchronisation d'un élément d'informations, par exemple, E-mail, sélectionnez l'élément, puis appuyez sur **Paramètres**.

8. Appuyez sur **Terminer**.

Remarque Si vous avez déjà synchronisé les messages électronique avec votre ordinateur, ouvrez ActiveSync sur votre appareil, puis appuyez sur **Menu > Ajouter serveur source** pour configurer une connexion Exchange Server. Lorsque vous êtes invité à sélectionner les types d'information pour la synchronisation, vous devez d'abord désélectionner la case à cocher **E-mail** au-dessous de l'élément PC Windows avant de pouvoir cocher **E-mail** au-dessous de Serveur Exchange.

Conseil Pour changer les paramètres du serveur Exchange sur votre appareil, ouvrez ActiveSync, puis appuyez sur **Menu > Configurer le serveur**.

Démarrer la synchronisation

Avant de démarrer la synchronisation avec le serveur Exchange, assurez-vous que votre appareil a été configuré avec une connexion de données à Internet pour pouvoir synchroniser en liaison radio. Pour plus d'information sur les connexions, voir le Chapitre 10.

Après avoir terminé la configuration d'une connexion Exchange Server, votre appareil démarre automatiquement la synchronisation.

Vous pouvez démarrer manuellement la synchronisation à tout moment en appuyant sur **Synchroniser** dans ActiveSync.

Remarque Si vous connectez votre appareil à votre ordinateur au bureau via une connexion USB ou Bluetooth, vous pouvez utiliser cette connexion vers l'ordinateur pour accéder au réseau et télécharger le courrier Outlook et autres informations sur votre appareil.

8.2 Travailler avec la messagerie de la société

Votre appareil vous donne un accès instantané à la messagerie de votre société et permet de gérer vos messages plus facilement. Direct Push, Fetch Mail, la recherche à distance de la messagerie et les indicateurs de messagerie sont certains des outils que vous pouvez utiliser pour gérer vos messages électroniques.

Remarque Certaines des fonctions de messagerie dépendent de la version de Microsoft Exchange Server utilisée dans votre société. Confirmez avec votre administrateur réseau la disponibilité de ces fonctions.

Synchronisation automatique via Direct Push

La technologie **Direct Push** (réception automatique du courrier électronique) permet de recevoir de nouveaux messages électroniques sur votre appareil dès qu'ils arrivent dans la Boîte de réception sur le serveur Exchange. Avec cette fonctionnalité, les éléments tels que contacts, calendrier et tâches sont aussi immédiatement mis à jour sur votre appareil quand ces éléments ont été modifiés ou que de nouvelles entrées ont été ajoutées sur le serveur Exchange. Pour que Direct Push fonctionne, vous devez posséder une connexion GPRS/EDGE sur votre appareil.

Vous devez d'abord effectuer une synchronisation complète entre votre appareil et le serveur Exchange avant que Direct Push puisse être activé.

Exigence La fonction Direct Push ne fonctionne avec votre appareil que si votre société utilise **Microsoft Exchange Server 2003 Service Pack 2 (SP2) avec Exchange ActiveSync** ou version plus récente.

Pour activer Direct Push via Comm Manager

1. Appuyez sur **Démarrer > Programmes > Comm Manager**.
2. Sur l'écran Comm Manager, appuyez sur le bouton **Microsoft Direct Push** pour activer et désactiver Direct Push.

Lorsqu'elle est activée, l'indicateur Activé apparaît, indiquant que vous recevrez les messages électroniques dès qu'ils arrivent. Lorsqu'elle est désactivée, vous devez récupérer vos messages électroniques manuellement.

Pour activer Direct Push via ActiveSync

1. Dans ActiveSync sur votre appareil, appuyez sur **Menu > Planification**.
2. Sélectionnez **À l'arrivée de nouveaux éléments** dans les zones **Périodes pointe** et **Périodes hors pointe**.

Synchronisation planifiée

Si vous ne souhaitez pas utiliser Direct Push, vous pouvez planifier une synchronisation régulière pour le courrier et les informations Outlook.

1. Dans ActiveSync sur votre appareil, appuyez sur **Menu > Planification**.
2. Sélectionnez un intervalle de temps dans la zone **Périodes pointe** pour vous permettre de recevoir des messages électroniques plus fréquemment. (Les Périodes pointe habituellement se rapportent aux heures de travail quand le volume de la messagerie est élevé).
3. Sélectionnez un intervalle plus long dans la zone **Périodes hors pointe**.

Conseil Pour définir les jours et les heures qui définissent vos périodes de pointe et hors pointe, appuyez sur le lien **Ajuster pér. pointe à planification** en bas de l'écran.

Téléchargement instantané via Fetch Mail

La fonction **Fetch Mail** télécharge un message électronique en entier immédiatement sans avoir à effectuer une action Envoyer/Recevoir complète. Cela limite le téléchargement au message souhaité et réduit le coût des données.

Exigence Fetch Mail ne fonctionne avec votre appareil que si votre société utilise **Microsoft Exchange Server 2007 ou version plus récente**.

1. Appuyez sur **Démarrer > Messagerie > E-mail Outlook**.
2. Appuyez sur un message électronique pour l'ouvrir.
3. Par défaut, seuls les quelques premiers mots du message sont affichés. Pour télécharger le message en entier, défilez au doigt vers la fin du message, puis appuyez sur **Obtenir le reste du message**.
4. Un état « Téléchargement » s'affiche. Attendez le téléchargement du reste du corps du message.

Conseil Pour des informations sur le changement des options de synchronisation de la messagerie telles que la limite de taille de téléchargement initial, voir « Personnaliser les paramètres de messagerie » au Chapitre 7.

Remarque Lorsque vous recevez un message électronique contenant un lien vers un document, par exemple PDF ou Microsoft Office situé sur SharePoint ou un serveur de fichiers interne, vous pouvez appuyer sur le lien pour afficher le document sur votre appareil. Vous pouvez afficher le document seulement si vous avez un compte Microsoft Outlook qui synchronise avec Microsoft Exchange Server 2007 ou version ultérieure. Exchange Server doit également être configuré pour permettre l'accès aux bibliothèques de documents SharePoint ou aux serveurs de fichiers internes.

Rechercher des messages électroniques sur le serveur Exchange

Vous pouvez accéder aux messages en cherchant sur votre boîte de messagerie Microsoft Exchange Server. Les résultats de la recherche sont téléchargés et affichés dans un dossier Résultats recherche.

Exigence Votre société doit utiliser **Microsoft Exchange Server 2007 ou version plus récente**.

1. Appuyez sur **Démarrer > Messagerie > E-mail Outlook**.
2. Appuyez sur **Menu > Outils > Rechercher sur le serveur**.
3. Dans la zone de texte **Rechercher**, entrez le mot de la recherche.
4. Choisissez la plage de dates des messages à rechercher.
5. Dans la liste **Rechercher dans**, spécifiez si vous souhaitez rechercher dans votre Boîte de réception ou vos Éléments envoyés seulement ou dans Tous les dossiers.
6. Appuyez sur **Rechercher**.

Marquer vos messages

Les indicateurs servent de rappel de choses importantes à traiter ou de demandes contenues dans les messages électroniques. Marquer les messages, qui était une fonction utile de la version de bureau de Outlook, peut également être fait dans Outlook Mobile sur votre appareil. Vous pouvez marquer les messages électroniques reçus sur votre appareil.

Exigence Les indicateurs ne peuvent être activés que si les messages électroniques sont synchronisés avec **Microsoft Exchange Server 2007 ou version plus récente**. Les indicateurs sont désactivés ou cachés si les messages électroniques sont synchronisés avec des versions antérieures de Microsoft Exchange Server.

Pour marquer ou démarquer un message

1. Appuyez sur **Démarrer > Messagerie > E-mail Outlook**.
2. Sélectionnez un message ou ouvrez un message.
3. Appuyez sur **Menu > Suivi**, puis sélectionnez l'une des options suivantes :
 - **Définir l'indicateur** Marque le message avec un indicateur rouge pour signaler qu'il doit être suivi.
 - **Indicateur de fin** Marque le message avec une coche pour signaler que le problème ou la demande dans le message électronique est déjà traité.
 - **Effacer l'indicateur** Supprime l'indicateur pour démarquer le message.

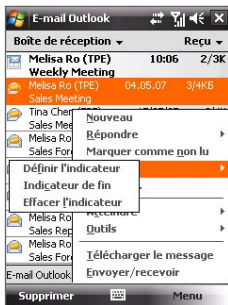

Remarque Les rappels de messages électroniques sont affichés sur votre appareil si les messages sont marqués avec des rappels synchronisés avec le serveur Exchange.

Réponse automatique d'absence du bureau

Outlook Mobile permet de récupérer et de changer votre état d'absence du bureau. Comme avec la version de bureau de Outlook, Outlook Mobile envoie automatiquement un message de réponse automatique lorsque vous n'êtes pas disponible.

Pour envoyer les messages de réponse automatique d'absence du bureau

1. Appuyez sur **Démarrer > Messagerie > E-mail Outlook**.
2. Appuyez sur **Menu > Outils > Absent(e) du bureau**.
3. Dans la liste **Je suis actuellement**, sélectionnez **Absent(e) du bureau**.
4. Entrez votre message de réponse automatique, puis appuyez sur **Terminé**.



8.3 Gestion des demandes de réunion

Lorsque vous planifiez et envoyez de demandes de réunion depuis votre appareil, vous pouvez inviter les participants à votre réunion et vérifier leur état pour connaître leur disponibilité.

Lorsque vous recevez une demande de réunion, vous pouvez répondre en acceptant ou refusant la demande. La demande de réunion indique également clairement s'il y a ou non des réunions en conflit ou contiguës.

Exigence Votre société doit utiliser **Microsoft Exchange Server 2007 ou version plus récente**.

Pour répondre à une demande de réunion

1. Lorsque vous recevez une demande de réunion, une notification est affichée sur l'écran Aujourd'hui. Ouvrez le message électronique.
2. Appuyez sur **Accepter** pour répondre et accepter la demande de réunion, ou appuyez sur **Menu > Refuser** si vous ne pouvez pas participer à la réunion.

- Conseils**
- Avant de répondre, vous pouvez vérifier votre disponibilité pendant la durée de la réunion demandée en appuyant sur **Afficher votre calendrier**.
 - Si l'heure de la réunion est en conflit avec vos autres rendez-vous, un état « Conflit de planification » apparaît en haut du message électronique.

3. Choisissez de modifier ou non votre message de réponse avant de l'envoyer, puis appuyez sur **OK** :

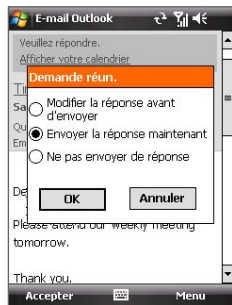

Si vous acceptez la demande de réunion, elle sera ajoutée automatiquement comme rendez-vous dans le Calendrier sur votre appareil.

Pour afficher la liste des participants à la réunion

1. Appuyez sur **Démarrer > Calendrier > Calendrier**.
2. Appuyez sur une demande de rendez-vous que vous avez envoyée, puis appuyez sur **Participants**. La liste des participants requis et facultatifs est affichée.

Remarques

- Pour des informations sur la création d'une demande de réunion, voir « Pour envoyer une demande de réunion » au Chapitre 6.

- Si vous sélectionnez une réunion que vous avez organisée, la liste indique qui a accepté ou refusé la réunion.
- Pour afficher les informations de contact d'un participant, appuyez sur le nom du participant. Si le participant est inclus dans votre liste de contacts, vous verrez les informations de contact immédiatement. Si le participant n'est pas dans votre liste de contacts, appuyez sur **Annuaire de l'entreprise** pour afficher les informations de contact.

8.4 Trouver les contacts dans l'annuaire de l'entreprise

En plus d'avoir des contacts sur votre appareil, vous pouvez également accéder aux informations de contacts de l'annuaire de l'entreprise de votre organisation. Avec un accès sans fil à l'annuaire de l'entreprise, vous pouvez facilement envoyer des messages électroniques et des demandes de réunion à n'importe qui dans votre entreprise.

Exigence L'accès à l'annuaire de l'entreprise n'est disponible que si votre organisation utilise **Microsoft Exchange Server 2003 SP2 ou version plus récente** et si vous avez effectué votre première synchronisation avec Exchange Server.

1. Synchroniser avec Exchange Server.
2. Faites l'une des choses suivantes :
 - Dans les Contacts, appuyez sur **Menu > Annuaire de l'entreprise**.
 - Dans un nouveau message électronique, appuyez sur la zone **À** (ou appuyez sur **Menu > Ajouter un destinataire**), puis appuyez sur **Annuaire de l'entreprise** en haut de la liste.



- Dans une nouvelle demande de réunion en utilisant Calendrier, appuyez sur **Participants**, puis appuyez sur **Annuaire de l'entreprise** en haut de la liste.

3. Entrez le nom partiel ou complet du contact et appuyez sur **Rechercher**. Dans la liste des résultats de la recherche, appuyez sur un contact pour le sélectionner.

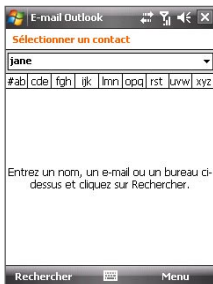

- Remarques**
- Vous pouvez enregistrer un contact depuis l'annuaire de l'entreprise dans votre appareil en sélectionnant le contact, puis appuyez sur **Menu > Enregistrer dans les contacts**.
 - Vous pouvez faire la recherche sur les informations suivantes à la condition qu'elles soient incluses dans l'annuaire de l'entreprise : prénom, nom, nom de messagerie, nom affiché, adresse de messagerie ou emplacement du bureau.

Chapitre 9

Travailler avec les documents et les fichiers

9.1 Microsoft® Office Mobile

9.2 Adobe® Reader® LE

9.3 Copier et gérer des fichiers

9.4 ZIP



9.1 Microsoft® Office Mobile

Microsoft® Office Mobile est composé des applications suivantes :

- **Microsoft® Office Excel® Mobile** permet de créer et éditer de classeurs et modèles Excel sur votre appareil.
- **Microsoft® Office OneNote® Mobile** permet de créer des notes avec du texte, des photos et des enregistrements vocaux pour synchronisation ultérieure avec Microsoft® Office OneNote® 2007 sur votre ordinateur.
- **Microsoft® Office PowerPoint® Mobile** permet d'afficher (et non pas créer) les présentations diaporamas aux formats *.ppt et *.pps.
- **Microsoft® Office Word Mobile** permet de créer et éditer des documents et des modèles dans Word Mobile et les enregistrer sous forme de fichiers *.doc, *.rtf, *.txt et *.dot.

Pour utiliser Microsoft Office Mobile

1. Appuyez sur **Démarrer > Office Mobile**.
2. Appuyez sur l'application Office Mobile que vous voulez utiliser.

Word Mobile et Excel Mobile ne prennent pas complètement en charge certaines fonctions de Microsoft® Office Word et Microsoft® Office Excel®. Pour voir une liste complète des fonctions qui ne sont pas prises en charge dans Word Mobile et Excel Mobile, voir l'aide sur votre appareil.

- Conseils**
- Par défaut, Word Mobile enregistre les documents au format **.docx**, alors que Excel Mobile enregistre les classeurs au format **.xlsx**. Si vous souhaitez ouvrir ces types de fichiers sur un ordinateur qui utilise Microsoft Office 2000, Office XP ou Office 2003, vous devez télécharger et installer le **convertisseur de format de fichier** sur votre ordinateur. Vous pouvez trouver ce convertisseur à <http://www.microsoft.com/downloads/details.aspx?FamilyId=941B3470-3AE9-4AEE-8F43-C6BB74CD1466&displaylang=fr>.
 - Si vous souhaitez que Word Mobile enregistre les documents au format **.doc**, appuyez sur **Menu > Outils > Options** (ou **Menu > Options** quand aucun document n'est ouvert), puis changez le **Modèle par défaut à Document Word 97-2003 (.doc)**.
 - Si vous souhaitez que Excel Mobile enregistre les classeurs dans un format qui est compatible avec Microsoft Office 2000, Office XP ou Office 2003, appuyez sur **Menu > Options** (quand aucun classeur n'est ouvert), puis changez le **Modèle pour nouveau classeur à Classeur 97-2003 vide**.

9.2 Adobe® Reader® LE

Adobe® Reader® LE est une application pour l’affichage des documents PDF (Portable Document Format) sur votre appareil. Elle prend en charge une partie des fonctions des versions PC d’Adobe Reader.

Pour ouvrir Adobe Reader LE

- Appuyez sur **Démarrer > Programmes > Adobe Reader LE**.





Pour ouvrir un fichier PDF sur votre appareil

Faites l’une des choses suivantes :

- Ouvrez un fichier PDF dans Adobe Reader LE.
- Ouvrez l’Explorateur de fichiers, trouvez le fichier PDF, puis appuyez sur le fichier pour l’ouvrir.

Pour naviguer dans un document PDF

Lorsque vous affichez un document PDF, vous pouvez faire l’une des choses suivantes :

- Utilisez les barres de défilement horizontal et vertical (y compris les touches fléchées Haut, Bas, Droite et Gauche sur les barres) pour vous déplacer dans la direction souhaitée de la page.
- Appuyez NAVIGATION en haut/en bas/à droite/à gauche pour vous déplacer dans la direction souhaitée de la page.
- Appuyez sur  pour retourner à la page précédente. Appuyez sur  pour aller à la page suivante.
Appuyez sur  pour aller directement à la première page. Appuyez sur  pour aller directement à la dernière page.
- Appuyez sur **Outils > Atteindre** pour sélectionner la page que vous souhaitez afficher.

Pour rechercher du texte dans le document

1. Appuyez sur **Outils > Rechercher > Texte** ou appuyez sur  dans la barre d’outils.
2. Entrez le texte à recherche, puis appuyez sur **Rechercher**.
Le texte correspondant dans le document sera en surbrillance.
3. Pour afficher l’occurrence suivante du texte, appuyez sur **Outils > Rechercher > Suivant**.

- Conseils**
- Adobe Reader LE affiche un panneau des signets pour les fichiers PDF qui contiennent des signets. Appuyez sur les signets pour aller à une section/page spécifique dans le fichier.
 - Adobe Reader LE prend en charge les fichiers PDF protégés par mot de passe jusqu'à un cryptage de 128 bits. Lorsque vous ouvrez un fichier PDF protégé par mot de passe, vous serez invité à entrer le mot de passe avant de l'ouvrir.

9.3 Copier et gérer des fichiers

Vous pouvez copier les fichiers entre votre appareil et votre ordinateur, ou copier des fichiers sur une carte de stockage installée dans votre appareil. Vous pouvez également gérer vos fichiers et dossiers de manière efficace à l'aide de l'Explorateur de fichiers.

Pour copier les fichiers à l'aide du Gestionnaire pour appareils Windows Mobile ou d'ActiveSync

1. Connectez votre appareil à l'ordinateur.
2. Cliquez sur **Gestion des fichiers > Parcourir le contenu de votre appareil** dans le Gestionnaire pour appareils Windows Mobile sur votre ordinateur ou cliquez sur **Explorer** dans ActiveSync sur votre ordinateur. Ceci ouvre le Windows Explorer sur votre ordinateur et affiche le contenu de votre appareil.
3. Pour copier un fichier de votre appareil vers votre ordinateur :
 - a. Parcourez le contenu de votre appareil, cliquez-droit sur le fichier que vous souhaitez copier, puis cliquez sur **Copier**.
 - b. Cliquez-droit sur un dossier sur votre ordinateur, puis cliquez **Coller**.
4. Pour copier un fichier de votre ordinateur vers votre appareil :
 - a. Parcourez les dossiers de votre ordinateur, cliquez-droit sur le fichier que vous souhaitez copier, puis cliquez sur **Copier**.
 - b. Cliquez-droit sur un dossier sur votre appareil, puis cliquez **Coller**.

Pour gérer les fichiers sur votre appareil en utilisant l'Explorateur de fichiers

L'**Explorateur de fichiers** permet de parcourir et de gérer le contenu sur votre appareil. Le dossier racine sur l'appareil est appelé **Mon appareil**, et contient les dossiers suivants : Mes Documents, Program Files, Windows, etc.

1. Appuyez sur **Démarrer > Programmes > Explorateur de fichiers**.
2. Appuyez sur un dossier ou fichier pour l'ouvrir.
3. Pour retourner à un dossier de niveau supérieur, appuyez sur **Haut** et sélectionnez le dossier.
4. Pour supprimer, renommer ou copier un fichier rapidement, maintenez le stylet appuyé sur le fichier, puis choisissez l'opération souhaitée sur le menu de raccourci. Pour copier ou supprimer plusieurs fichiers, appuyez et faites glisser sur les fichiers à sélectionner, appuyez et maintenez la sélection, puis choisissez l'opération souhaitée sur le menu de raccourci.

Pour copier des fichiers sur une carte de stockage

1. Assurez-vous que la carte de stockage est correctement installée dans votre appareil.
2. Appuyez sur **Démarrer > Programmes > Explorateur de fichiers** et allez dans le dossier approprié.
3. Maintenez le stylet appuyé sur le fichier que vous voulez copier, puis appuyez sur **Copier**.
4. Appuyez sur la flèche bas (▼), puis appuyez sur **Carte de stockage** dans la liste.
5. Appuyez sur **Menu > Édition > Coller**.

Conseil Vous pouvez configurer les programmes tels que Word Mobile et Excel Mobile pour enregistrer directement les fichiers édités sur votre carte de stockage. Dans la liste des fichiers du programme, appuyez sur **Menu > Options**, puis sélectionnez la carte de stockage dans la zone **Enregistrer dans**.

9.4 ZIP

Le programme **ZIP** augmente la capacité de stockage de votre appareil en vous permettant de compresser les fichiers dans le format ZIP conventionnel. Il permet également d'extraire les fichiers d'un fichier zip.

Pour démarrer ZIP sur votre appareil

- Appuyez sur **Démarrer > Programmes > ZIP**.

Chaque fois que vous démarrez ZIP, il recherche tous les fichiers qui ont l'extension .zip et il affiche ces fichiers dans l'écran Liste des archives.

Pour ouvrir un fichier ZIP et extraire les fichiers

1. Ouvrez un fichier zip d'une des manières suivantes :
 - Sélectionnez un fichier, puis appuyez sur **Fichier > Ouvrir archive**.
 - Maintenez le stylet appuyé sur un fichier, puis appuyez sur **Ouvrir archive**.
 - Double-appuyez sur un fichier.

Remarque Vous ne pouvez pas sélectionner plusieurs fichiers ZIP.

2. Depuis le fichier zip, sélectionnez les fichiers d'une des manières suivantes :
 - Appuyez pour sélectionner un fichier.
 - Pour sélectionner plusieurs fichiers, appuyez sur **Menu > Action** et assurez-vous que **Mode Multi-sélection** est sélectionné. Sélectionnez les fichiers en appuyant sur chaque fichier. (Appuyez sur un fichier sélectionné pour le désélectionner).
 - Pour sélectionner tous les fichiers, appuyez sur **Menu > Action > Sélectionner tout**.
3. Appuyez sur **Menu > Action > Extraire**.
4. Choisissez un dossier vers lequel les fichiers seront extraits, puis appuyez sur **Extraire**.

Pour créer une archive zip

1. Appuyez sur **Fichier > Nouvelle archive**.
2. Sur l'écran Enregistrer sous, entrez le nom de fichier zip et choisissez un dossier vers lequel vous voulez l'enregistrer. Vous pouvez choisir d'enregistrer le fichier zip sur la mémoire principale de l'appareil ou une carte de stockage.
3. Appuyez sur **Enregistrer**.
4. Appuyez sur **Menu > Action > Ajouter**.
5. Double-appuyez sur le dossier qui contient les fichiers que vous souhaitez archiver.
6. Sélectionnez les fichiers d'une des manières suivantes :
 - Appuyez pour sélectionner un fichier.
 - Pour sélectionner plusieurs fichiers, maintenez le stylet appuyé sur l'écran, puis sélectionnez **Mode Multi-sélection**. Sélectionnez les fichiers en appuyant sur chaque fichier. (Appuyez sur un fichier sélectionné pour le désélectionner).
 - Pour sélectionner tous les fichiers, maintenez le stylet appuyé sur l'écran, puis appuyez sur **Sélectionner tout**.
7. Appuyez sur **Ajouter**.
8. Appuyez sur **Menu > Fichier > Fermer archive**.

Chapitre 10

Se connecter

10.1 Comm Manager

10.2 Configuration de connexion

10.3 Méthodes de connexion à Internet

10.4 Démarrer une connexion de données

10.5 Internet Explorer® Mobile

**10.6 Utiliser votre appareil comme
modem(Partage Internet)**

10.7 Bluetooth

10.1 Comm Manager

Comm Manager agit comme un contrôleur central qui permet d'activer ou de désactiver les fonctions du téléphone ainsi que de gérer facilement les données de connexion.

Pour ouvrir Comm Manager

- Appuyez sur **Démarrer > Paramètres > onglet Connexions > Comm Manager**.
- Appuyez sur **Démarrer > Programmes > Comm Manager**.



- 1 Appuyez pour activer ou désactiver le mode Avion. Activer le mode Avion désactive les fonctions téléphone et Bluetooth. Pour plus d'informations, voir « Mode Avion » au Chapitre 3.
- 2 Appuyez pour activer ou désactiver le téléphone. Appuyez sur **Paramètres > Téléphone** pour définir la sonnerie et d'autres paramètres du téléphone. Voir le Chapitre 4 pour des détails.
- 3 Appuyez pour activer ou désactiver Bluetooth. Appuyez **Paramètres > Bluetooth** pour configurer Bluetooth sur votre appareil. Voir « Bluetooth » dans ce chapitre pour des détails.
- 4 Appuyez pour basculer entre réception automatique (quand des éléments arrivent) ou récupérer manuellement le courrier électronique Outlook. Voir le Chapitre 8 pour des détails.
- 5 Appuyez pour déconnecter les connexions de données actives (GRPS par exemple). Vous ne pouvez pas reconnecter à une connexion de données dans Comm Manager.
- 6 Appuyez pour définir si l'appareil sonne ou vibre lors de l'arrivée d'un appel ou message entrant.

10.2 Configuration de connexion

La **Configuration de connexion** configure les connexions de données de votre appareil, telles que GPRS, WAP et MMS, pour vous pour que vous n'ayez pas à entrer les paramètres manuellement sur votre appareil. Tout ce que vous avez à faire est de sélectionner votre opérateur et la Configuration de connexion effectue toute la configuration pour vous.

Pour configurer automatiquement les connexions de données de l'appareil

Lorsque vous allumez votre appareil pour la première fois ou lorsque vous insérez une nouvelle carte SIM puis allumez votre appareil, la Configuration de connexion affichera un message de notification pour vous informer qu'il configurera automatiquement les paramètres de connexion de votre appareil.

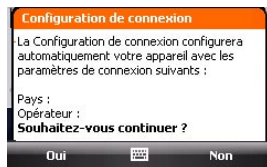

1. Appuyez sur **Oui** sur le message de notification.

Remarque Si votre carte SIM prend en charge plusieurs profils d'opérateur, le message suivant qui apparaît affichera le choix du profil de réseau. Sélectionnez le profil que vous voulez utiliser et appuyez sur **OK**.

2. Quand vous êtes invité à configurer automatiquement votre appareil avec les paramètres réseau appropriés, appuyez sur **Oui**.

La Configuration de connexion configure les paramètres de connexion de données de votre appareil.

3. Lorsque la Configuration de connexion a terminé la configuration, appuyez sur **Redémarrer**.

Pour sélectionner manuellement l'opérateur à utiliser pour les connexions de données

Vous pouvez également sélectionner manuellement votre opérateur dans l'écran des paramètres de la Configuration de connexion. La Configuration de connexion reconfigure alors les paramètres de connexion de données de votre appareil sur la base de l'opérateur que vous avez sélectionné.

1. Appuyez sur **Démarrer** > **Paramètres** > onglet **Connexions** > **Configuration de connexion**.
2. Sélectionnez le **Pays** et l'**Opérateur** que vous voulez utiliser, puis appuyez sur **OK**.

Remarque Si vous choisissez un **Pays** et/ou un **Opérateur** différents de l'opérateur de la carte réseau installée, il est possible que vous ne puissiez pas accéder aux services réseau.

3. Quand vous êtes invité à confirmer si vous souhaitez configurer les paramètres de connexion de données sur la base du réseau sélectionné, appuyez sur **Oui**.

La Configuration de connexion configure les paramètres de connexion de données.

4. Lorsque la Configuration de connexion a terminé la configuration, appuyez sur **Redémarrer**.

10.3 Méthodes de connexion à Internet

Les capacités réseau de votre appareil permettent d'accéder à Internet ou à votre réseau d'entreprise au bureau via une des connexions suivantes :

- GPRS ou EDGE
- Connexion téléphonique

Remarque Vous pouvez également ajouter et configurer une des connexions suivantes :

- **VPN** : Une connexion VPN est utilisée pour accéder à votre réseau d'entreprise via une connexion à Internet existante.
- **Proxy** : Une connexion Proxy est utilisée pour accéder à Internet via une connexion existante à votre réseau d'entreprise ou WAP.

GPRS

Utilisez le **GPRS** (ou **EDGE**, s'il est disponible) pour vous connecter à Internet ou pour envoyer et recevoir des messages électroniques ou des MMS sur votre appareil. Un forfait est nécessaire pour utiliser le réseau GPRS de votre opérateur. Contactez votre opérateur pour connaître les tarifs GPRS.

Les paramètres GPRS sont déjà préconfigurés sur votre appareil et votre appareil est prêt à utiliser les services GPRS de votre opérateur. Ne changez pas les paramètres car cela pourrait causer une interruption des services.

Pour ajouter une nouvelle connexion GPRS

Quand vous avez besoin d'ajouter une autre connexion GPRS sur votre appareil, obtenez un **Nom du point d'accès** de la part de votre opérateur. Vérifiez aussi si le réseau GPRS nécessite un nom d'utilisateur et un mot de passe.

1. Appuyez sur **Démarrer > Paramètres > onglet Connexions > Connexions**.
2. Dans **Mon FAI**, appuyez sur **Ajouter une nouvelle connexion modem**.
3. Sur l'écran Établir une nouvelle connexion, entrez un nom pour la connexion.
4. Dans la liste **Sélectionnez un modem**, sélectionnez **Ligne cellulaire (GPRS)**, puis appuyez sur **Suivant**.

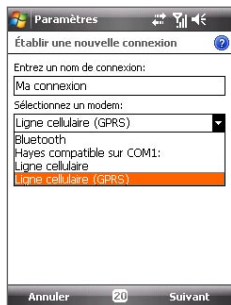

5. Entrez le Nom du point d'accès, puis appuyez sur **Suivant**.
6. Entrez le nom et le mot de passe de l'utilisateur, si requis, puis appuyez sur **Terminer**.

- Remarques**
- Pour afficher les informations pour tout écran, appuyez sur l'icône (?) d'aide.
 - Pour modifier vos paramètres de connexion, appuyez sur **Gérer des connexions existantes** sur l'écran Connexions, et terminez l'assistant de connexion.

Connexion téléphonique

Pour configurer une connexion téléphonique à votre fournisseur d'accès Internet (FAI) sur votre appareil, vous avez besoin des mêmes paramètres que vous utilisez normalement pour vous connecter à partir de votre ordinateur. Ceci comprend le numéro de téléphone du serveur de votre FAI, votre nom d'utilisateur et votre mot de passe.

1. Appuyez sur **Démarrer > Paramètres > onglet Connexions > Connexions**.
2. Dans **Mon FAI**, appuyez sur **Ajouter une nouvelle connexion modem**.
3. Sur l'écran Établir une nouvelle connexion, entrez un nom pour la connexion.
4. Dans la liste **Sélectionnez un modem**, sélectionnez **Ligne cellulaire**, puis appuyez sur **Suivant**.
5. Entrez le numéro de téléphone de votre FAI, appuyez ensuite sur **Suivant**.
6. Entrez votre nom d'utilisateur, votre mot de passe, et toute autre information requise par votre FAI, puis appuyez sur **Terminer**.

10.4 Démarrer une connexion de données

Après avoir configuré une connexion de données telle que GPRS ou réseau à distance sur votre appareil, vous pouvez maintenant connecter votre appareil à Internet. La connexion démarre automatiquement lorsque vous commencez à utiliser un programme qui accède à Internet tel que Internet Explorer® Mobile.

Pour démarrer manuellement une connexion de données

Si vous avez configuré plusieurs types de connexion de données sur votre appareil, vous pouvez en démarrer une manuellement.

1. Appuyez sur **Démarrer > Paramètres > onglet Connexions > Connexions**.
2. Appuyez sur **Gérer des connexions existantes**.
3. Appuyez et maintenez le nom de la connexion souhaitée, puis appuyez sur **Connecter**.

Pour déconnecter les connexions de données actives

1. Appuyez sur **Démarrer > Programmes > Comm Manager**.
2. Appuyez sur le bouton **Connexion de données**.

Remarque Vous ne pouvez pas reconnecter à une connexion de données dans Comm Manager.

10.5 Internet Explorer® Mobile

Internet Explorer® Mobile est un navigateur Internet complet, optimisé pour l'utilisation sur votre appareil.

Pour ouvrir Internet Explorer® Mobile

- Appuyez sur **Démarrer > Internet Explorer**.

Pour aller à un site Web

- Entrez l'adresse du site Web dans la barre d'adresse, puis appuyez sur .

Pour afficher une page Web en utilisant le défilement et le recadrage au doigt

- Faites glisser votre doigt vers le haut pour défiler vers le bas de la page Web, ou faites glisser votre doigt vers le bas pour défiler vers le haut de la page Web.
- Pour recadrer vers le bas, appuyez et maintenez sur l'écran, puis faites glisser le doigt vers le haut. Pour recadrer vers le haut, appuyez et maintenez sur l'écran, puis faites glisser le doigt vers le bas.

- Pour recadrer vers la droite, appuyez et maintenez sur l'écran, puis faites glisser le doigt vers la gauche. Pour recadrer vers la gauche, appuyez et maintenez sur l'écran, puis faites glisser le doigt vers la droite.
- Pour recadrer librement dans une page Web, appuyez et maintenez sur l'écran, puis faites glisser le doigt dans la direction désirée.

Pour plus d'information sur le défilement et le recadrage au doigt, voir le Chapitre 1.

Menu Internet Explorer® Mobile

Lorsque vous parcourez le Web, appuyez sur **Menu** pour choisir dans une liste d'options, telles qu'enregistrer les favoris, changer la taille d'affichage, etc. Vous pouvez également maintenir le stylet appuyé sur une page Web pour choisir des options sur le menu contextuel.



Appuyez sur **Menu > Ajouter aux Favoris** pour enregistrer la page Web actuelle dans votre dossier Favoris.



Appuyez sur **Menu > Affichage** pour sélectionner la taille de texte et le type d'affichage.

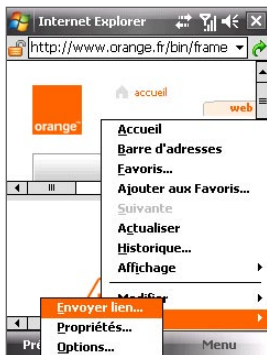

Appuyez sur **Menu** > **Outils** et choisissez d'envoyer le lien de la page Web actuelle, d'afficher les propriétés de la page ou de définir les préférences.



Pour enregistrer une image depuis une page Web sur votre appareil, maintenez le stylet appuyé sur une image, puis appuyez sur **Enregistrer l'image**.

Remarque : Pour plus d'informations sur l'utilisation de Internet Explorer® Mobile, visitez :
<http://www.microsoft.com/windowsmobile/help/pocketpc/browseinternet.mspx>

10.6 Utiliser votre appareil comme modem (Partage Internet)

Partage Internet connecte votre ordinateur de bureau ou notebook à Internet en utilisant la connexion de données de votre appareil (GPRS ou EDGE, par exemple). Vous pouvez choisir de connecter via USB ou Bluetooth.

Remarques • Assurez-vous que votre appareil a une carte SIM installée et que votre appareil a une connexion GPRS ou une connexion modem téléphonique. Si votre appareil n'a pas été encore configuré pour une connexion de données, appuyez sur **Menu** > **Paramètres de connexion** sur l'écran Partage Internet. Pour plus d'information sur ces connexions, voir « GPRS » et « Connexion téléphonique » dans ce chapitre.

- Si vous souhaitez utiliser une connexion par câble USB, vous devez d'abord installer le Gestionnaire pour appareils Windows Mobile ou Microsoft ActiveSync version 4.5 ou version ultérieure sur l'ordinateur.
- Si vous souhaitez utiliser une connexion Bluetooth, assurez-vous que votre ordinateur a la capacité Bluetooth intégrée. Si votre ordinateur n'a pas Bluetooth, vous pouvez connecter et utiliser un adaptateur ou une clé Bluetooth.
- Avant d'utiliser le Partage Internet, désactivez le Gestionnaire pour appareils Windows Mobile ou ActiveSync sur votre ordinateur.

Pour configurer votre appareil comme modem USB

1. Sur votre appareil, appuyez sur **Démarrer > Programmes > Accessoires > Partage Internet**.
2. Dans la liste **Connexion au PC**, sélectionnez **USB**.
3. Dans la liste **Connexion réseau**, sélectionnez le nom de la connexion utilisée par votre appareil pour se connecter à Internet.
4. Connectez votre appareil à l'ordinateur en utilisant le câble USB.
5. Appuyez sur **Connecter**.

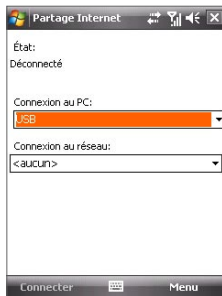

Pour utiliser l'appareil comme modem Bluetooth

Pour que l'ordinateur utilise la connexion Internet de votre appareil, activez le Partage Internet sur votre appareil, puis configurez un réseau personnel (PAN) Bluetooth entre l'ordinateur et votre appareil.

1. Sur votre appareil, activez Bluetooth et réglez en mode visible en suivant les étapes de la section « Pour activer Bluetooth et rendre votre appareil visible » plus loin dans ce chapitre.
2. Initiez un partenariat Bluetooth depuis votre appareil en suivant les étapes de « Pour créer un partenariat Bluetooth ».
3. Appuyez sur **Démarrer > Programmes > Accessoires > Partage Internet**.
4. Sélectionnez **Bluetooth PAN** comme **Connexion PC**.

5. Dans la liste **Connexion réseau**, sélectionnez le nom de la connexion utilisée par votre appareil pour se connecter à Internet.
6. Appuyez sur **Connecter**.
7. Sur votre ordinateur, configurez un réseau personnel (PAN) Bluetooth avec votre appareil :

Pour Windows Vista :

- a. Cliquez sur **Démarrer > Panneau de configuration > Réseau et Internet > Centre de réseau et de partage**.
- b. Cliquez sur **Gérer les connexions réseau**, puis au-dessous de **PAN (réseau personnel)**, double-cliquez **Connexion réseau Bluetooth**.
- c. Dans la boîte de dialogue Périphériques de réseau personnel Bluetooth, sélectionnez votre appareil, puis cliquez sur **Connecter**.

Pour Windows XP :

- a. Appuyez sur **Démarrer > Panneau de configuration > Connexions réseau**.
- b. Au-dessous de **PAN (réseau personnel)**, cliquez sur l'icône **Connexion réseau Bluetooth**.
- c. Au-dessous de **Gestion du réseau**, cliquez sur **Afficher les périphériques réseau Bluetooth**.
- d. Dans la boîte de dialogue Périphériques de réseau personnel Bluetooth, sélectionnez votre appareil, puis cliquez sur **Connecter**.

Remarque Si l'adaptateur ou clé Bluetooth a été installé sur votre ordinateur avec un logiciel fourni, ouvrez le logiciel Bluetooth fourni avec l'adaptateur/clé Bluetooth pour connecter votre ordinateur et appareil via Bluetooth. Reportez-vous à la documentation de l'adaptateur/clé Bluetooth pour plus d'informations.

8. Sur l'écran Partage Internet de votre appareil, vérifiez si un message d'état connecté est affiché, ce qui indique que la connexion à Internet de votre ordinateur est réussie en utilisant votre appareil comme modem Bluetooth.

Pour terminer la connexion Internet

- Sur l'écran Partage Internet, appuyez **Déconnecter**.

10.7 Bluetooth

Bluetooth est une technologie de communications sans fil à faible portée. Les appareils possédant les capacités Bluetooth peuvent échanger des informations sur une distance d'environ huit mètres sans la nécessité d'une connexion physique.

Modes Bluetooth

Bluetooth sur votre appareil fonctionne en trois modes différents :

- **Activé.** Bluetooth est activé. Votre appareil peut détecter les autres appareils Bluetooth, mais l'inverse n'est pas vrai.
- **Visible.** Bluetooth est activé, et tous les autres appareils Bluetooth peuvent détecter votre appareil.
- **Désactivé.** Bluetooth est désactivé. Dans ce mode, vous ne pouvez ni envoyer ni recevoir d'information en utilisant Bluetooth.

Remarques

- Par défaut, Bluetooth est désactivé. Si vous l'activez, puis éteignez votre appareil, Bluetooth est aussi désactivé. Quand vous rallumez votre appareil, Bluetooth est automatiquement activé.
- Vous désirez peut-être désactiver Bluetooth par moments pour économiser l'énergie de la batterie ou dans des situations où il est interdit d'utiliser un appareil sans fil, telles qu'à bord d'un avion et dans des hôpitaux.

Pour activer Bluetooth et rendre votre appareil visible

1. Sur votre appareil, appuyez sur **Démarrer** > **Paramètres** > onglet **Connexions** > **Bluetooth** > onglet **Mode**.
2. Cochez les cases **Activer Bluetooth** et **Rendre ce périphérique visible par les autres périphériques**.
3. Appuyez sur **OK**.

Pour désactiver la visibilité Bluetooth après une certaine durée

Vous pouvez automatiquement désactiver la visibilité Bluetooth après une durée déterminée.

1. Sur votre appareil, appuyez sur **Démarrer** > **Paramètres** > onglet **Connexions** > **Bluetooth** > onglet **Délai**.
2. Dans **Désactiver le mode visible**, sélectionnez la durée avant que la visibilité Bluetooth de votre appareil ne soit désactivée.
3. Appuyez sur **OK**.

Partenariat Bluetooth

Un partenariat Bluetooth est une relation que vous créez entre votre appareil et un autre appareil Bluetooth afin d'échanger des informations de façon sécurisée.

Pour créer un partenariat Bluetooth

1. Sur votre appareil, appuyez sur **Démarrer > Paramètres > onglet Connexions > Bluetooth**.
2. Sur l'onglet **Appareils**, appuyez sur **Ajouter nouv. périphérique**. Votre appareil affiche les noms de tous les autres appareils Bluetooth à portée.
3. Appuyez sur le nom de l'appareil dans la liste, puis appuyez sur **Suivant**.
4. Spécifiez un code d'authentification pour établir une connexion sécurisée. Le code d'authentification peut comporter de 1 à 16 caractères.
5. Appuyez sur **Suivant**.
6. Attendez que l'appareil couplé accepte le partenariat. Le correspondant doit entrer le même code d'authentification que celui que vous avez spécifié.
7. Le nom de l'appareil couplé s'affiche alors. Vous pouvez modifier et entrer un nouveau nom pour cet appareil.
8. Cochez les cases des services de l'appareil couplé que vous souhaitez utiliser, puis appuyez sur **Terminer**.

Remarque Créer un partenariat Bluetooth entre deux appareils est un processus à effectuer une seule fois. Une fois que le partenariat est créé, l'appareil peut reconnaître le partenariat et échanger des informations sans entrer à nouveau le code d'authentification.

Pour accepter un partenariat Bluetooth

1. Vérifiez que Bluetooth est activé et en mode visible.
2. Appuyez sur **Oui** quand vous êtes invité à établir un partenariat avec l'autre appareil.
3. Entrez un code d'authentification (le même d'authentification passe que celui entré sur l'appareil demandant le partenariat) pour établir une connexion sécurisée. Le code d'authentification doit comporter entre 1 et 16 caractères.
4. Appuyez sur **Suivant**.
5. Appuyez sur **Terminer**. Vous pouvez maintenant échanger des informations avec l'appareil couplé.

- Conseils** • Pour renommer un partenariat Bluetooth, maintenez le stylet appuyé sur le nom du partenariat sur l'onglet **Appareils** de l'écran Bluetooth, puis appuyez sur **Modifier**.
- Pour supprimer un partenariat Bluetooth, maintenez le stylet appuyé sur le nom du partenariat sur l'onglet **Appareils**, puis appuyez sur **Supprimer**.

Connecter un casque mains libres ou stéréo Bluetooth

Pour les conversations téléphoniques mains libres, vous pouvez utiliser un casque mains libres Bluetooth tel qu'un kit de voiture avec votre appareil. Votre appareil prend également en charge l'A2DP (Advanced Audio Distribution Profile) qui permet d'utiliser un casque stéréo Bluetooth pour les conversations téléphoniques mains libres et pour écouter la musique en stéréo.

Pour connecter un casque mains libres ou stéréo Bluetooth

1. Vérifiez que votre appareil et le casque Bluetooth sont tous deux allumés et proches l'un de l'autre, et que le casque est visible. Consultez la documentation du fabricant pour découvrir comment configurer le casque en mode visible.
2. Appuyez sur **Démarrer > Paramètres > onglet Connexions**.
3. Appuyez sur **Bluetooth > onglet Appareils > Ajouter nouv. périphérique**. Votre appareil affiche les noms de tous les autres appareils Bluetooth à portée.

4. Appuyez sur le nom du casque Bluetooth, appuyez ensuite sur **Suivant**.
5. Entrez le code d'authentification du casque Bluetooth, appuyez ensuite sur **Suivant**.
6. Assurez-vous que la case **Mains libres** est cochée. Si vous avez un casque stéréo Bluetooth, assurez-vous également que la case **Casque stéréo sans fil** est cochée.
7. Appuyez sur **Terminer**.

Lorsque le casque stéréo Bluetooth est connecté, l'icône **Casque** () apparaît dans la barre de titre.

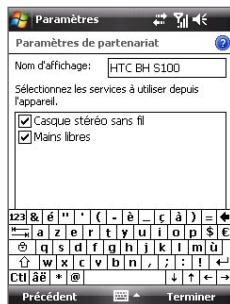

Remarque Si le casque stéréo Bluetooth se déconnecte, allumez le casque et répétez les étapes 1 à 3 ci-dessus. Maintenez le stylet appuyez sur le nom du casque stéréo Bluetooth et appuyez sur **Définir comme casque stéréo sans fil**.

Transférez des informations à l'aide de Bluetooth

Vous pouvez transférer des informations, telles que contacts, éléments de calendrier, tâches et fichiers depuis votre appareil vers votre ordinateur ou vers un autre appareil Bluetooth.

Remarque Si votre ordinateur n'a pas de capacité Bluetooth intégrée, vous devez connecter et utiliser un adaptateur ou une clé Bluetooth sur votre ordinateur.

Pour transférer des informations depuis votre appareil vers un ordinateur

1. Activez Bluetooth sur votre appareil, et rendez votre appareil visible. Pour plus d'informations, voir « Pour activer Bluetooth et rendre votre appareil visible ».
2. Configurez Bluetooth en mode visible sur votre ordinateur, créez un partenariat Bluetooth, puis activez votre ordinateur pour recevoir les transferts Bluetooth.

Remarque Si l'adaptateur ou clé Bluetooth a été installé sur votre ordinateur avec un logiciel fourni, ouvrez le logiciel Bluetooth fourni avec l'adaptateur/clé Bluetooth, et activez l'adaptateur/clé pour sa découverte par d'autres appareils. Reportez-vous à la documentation de l'adaptateur Bluetooth pour plus d'informations.

Si votre ordinateur utilise **Windows Vista** ou **Windows XP SP2** et l'adaptateur Bluetooth de votre ordinateur est pris en charge par votre version de Windows, procédez comme suit :

- a. Sur votre ordinateur, ouvrez **Appareils Bluetooth** dans le Panneau de configuration, puis cliquez sur l'onglet **Options** sur la fenêtre **Périphériques Bluetooth**.
 - b. Pour **Windows Vista**, sélectionnez **Autoriser les périphériques Bluetooth à trouver cet ordinateur**.
Pour **Windows XP**, sélectionnez **Activer la détection** et **Autoriser les périphériques Bluetooth à se connecter à cet ordinateur**.
 - c. Créez un partenariat Bluetooth entre votre appareil et l'ordinateur. Pour les informations relatives à la création d'un partenariat, voir « Partenariat Bluetooth ».
 - d. Dans l'onglet **Options** de **Appareils Bluetooth**, sélectionnez **Afficher l'icône Bluetooth dans la zone de notification**.
 - e. Pour permettre à votre ordinateur de recevoir les transferts Bluetooth, cliquez-droit sur l'icône Bluetooth  dans la zone de notification dans le coin supérieur droit de l'écran de votre ordinateur et sélectionnez **Recevoir un fichier**. Vous êtes maintenant prêt à transférer.
3. Sur votre appareil, sélectionnez un élément à transférer. L'élément peut être un rendez-vous dans votre calendrier, une tâche, une carte de contact, ou un fichier.
 4. Pour transférer un contact, appuyez sur **Menu > Envoyer contact > Transférer**.
Pour transférer d'autres types d'information, appuyez sur **Menu > Envoyer [type d'élément]**.
 5. Appuyez sur le nom de l'appareil vers lequel envoyer l'élément.

6. Si vous transférez un élément de calendrier, de tâche ou de contact à votre ordinateur et qu'il n'est pas automatiquement ajouté à Outlook, sélectionnez **Fichier > Importer et exporter** dans Outlook pour l'importer.

Pour transférer une information à un appareil Bluetooth tel qu'un autre appareil Windows Mobile, suivez les étapes 1 à 5 dans la procédure ci-dessus.

- Conseils**
- Le dossier par défaut dans lequel les éléments transférés sont stockés peut être C:\Documents and Settings\ votre_nom_utilisateur\Mes documents sous Windows XP ou C:\Users\ votre_nom_utilisateur\Mes documents sous Windows Vista.
 - Pour que votre appareil reçoive les transferts Bluetooth, appuyez sur **Démarrer > Paramètres > onglet Connexions > Transférer** et assurez-vous que la case **Recevoir toutes les données entrantes** est cochée.

Bluetooth Explorer et partage des fichiers Bluetooth

L'**Explorateur Bluetooth** recherche les autres appareils Bluetooth dont le partage des fichiers est activé et permet d'accéder à leur dossier partagé Bluetooth. Vous pouvez copier des fichiers depuis et vers leur dossier partagé et y créer des sous-dossiers. Lorsque vous activez le **partage des fichiers Bluetooth** sur votre appareil, d'autres appareils Bluetooth pourront également accéder à votre dossier partagé Bluetooth.

Pour activer l'Explorateur Bluetooth et le partage des fichiers Bluetooth sur votre appareil

1. Appuyez sur **Démarrer > Paramètres > onglet Connexions > Bluetooth > onglet FTP**.
2. Cochez la case **Activer l'Explorateur Bluetooth**. Ceci rend le dossier **Bluetooth** de l'appareil visible dans l'Explorateur de fichiers.
3. Cochez la case **Activer le partage des fichiers**.

Vous pouvez utiliser le dossier partagé Bluetooth par défaut, ou appuyez sur **Parcourir** pour utiliser un autre dossier comme dossier partagé.

4. Appuyez sur **OK**.

Pour utiliser l'Explorateur Bluetooth

1. L'Explorateur Bluetooth est intégré au programme Explorateur de fichiers. Vous pouvez l'ouvrir en appuyant sur **Démarrer > Programmes > Explorateur Bluetooth** ou en appuyant sur la flèche bas (▼) sur le gauche en haut de l'écran Explorateur de fichiers, puis en appuyant sur **Bluetooth**.
2. L'Explorateur Bluetooth recherche alors les autres appareils Bluetooth dont le partage des fichiers est activé. Dans la liste, appuyez pour sélectionner un appareil Bluetooth auquel vous souhaitez vous connecter. Il peut être nécessaire d'entrer un code d'authentification afin de vous connecter à l'appareil sélectionné.
Si le dossier partagé Bluetooth sur l'autre appareil contient des fichiers, vous pourrez les voir dans l'écran de l'Explorateur Bluetooth.
3. Sélectionnez un ou plusieurs fichiers, puis appuyez sur **Menu > Modifier** et choisissez de couper ou copier les fichiers.
4. Appuyez sur **Haut** deux fois.
5. Naviguez au dossier dans lequel vous souhaitez coller les fichiers sur votre appareil, puis appuyez sur **Menu > Modifier > Coller**.

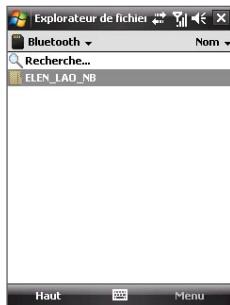

Imprimer les fichiers via Bluetooth

Connectez votre appareil à une imprimante Bluetooth pour imprimer des informations de contact, des détails de rendez-vous, des messages et d'autres types de fichiers.

Remarque Vous pouvez imprimer les fichiers aux formats **.txt**, **.jpg**, **.xhtml**, **.vcf**, **.vcs**.

Avant de commencer l'impression, assurez-vous d'allumer l'imprimante Bluetooth et d'activer Bluetooth sur votre appareil. Pour activer Bluetooth, appuyez sur **Démarrer > Programmes > Comm Manager**, puis appuyez le bouton **Bluetooth**.

Pour imprimer les informations de contact

1. Appuyez sur **Démarrer > Contacts > Contacts** et sélectionnez le contact dont vous souhaitez imprimer les informations.
2. Appuyez sur **Menu > Imprimer via Bluetooth**.
3. Appuyez sur **Menu > Rechercher périphérique**. Votre appareil commence à rechercher les appareils Bluetooth.
4. Sélectionnez l'imprimante Bluetooth et appuyez sur **Menu > Envoyer Fichier**.
5. Définissez les options d'impression souhaitées, puis appuyez sur **Imprimer**.

Pour imprimer un rendez-vous du calendrier

1. Appuyez sur **Démarrer > Calendrier > Calendrier**, puis sélectionnez le rendez-vous dont vous souhaitez imprimer les détails.
2. Suivez les étapes 2 à 5 de la procédure de « Pour imprimer les informations de contact ».

Pour imprimer un message

1. Appuyez sur **Démarrer > Messagerie**, puis sélectionnez le compte dans lequel le message vous souhaitez imprimer est situé.
2. Sélectionnez le message vous souhaitez imprimer.
3. Suivez les étapes 2 à 5 de la procédure de « Pour imprimer les informations de contact ».

Pour imprimer un fichier JPEG

1. Faites l'une des choses suivantes :
 - Dans Images et vidéos, sélectionnez le fichier JPEG, puis appuyez sur **Menu > Imprimer via Bluetooth**.
 - Dans l'Explorateur de fichiers, maintenez le stylet appuyé sur le fichier JPEG, puis sur le menu, appuyez sur **Imprimer via Bluetooth**.
2. Suivez les étapes 3 à 5 de la procédure de « Pour imprimer les informations de contact ».

Chapitre 11

Utiliser le GPS

11.1 Consignes et préparation pour utiliser le GPS



11.1 Consignes et préparation pour utiliser le GPS

- N'opérez pas le système GPS pendant la conduite. L'itinéraire GPS est seulement une aide à la conduite. Il ne doit pas interférer avec votre comportement au volant.
- Veuillez utiliser le système GPS avec précaution. Les utilisateurs seront responsables de tous dommages résultant d'une utilisation négligente du système.
- Le signal GPS ne peut pas passer à travers d'objets solides non transparents. La réception du signal peut être affectée par des obstructions comme les grands immeubles, les tunnels, les ponts, les forêts, le temps (jours pluvieux ou nuageux), etc. Si le pare-brise du véhicule contient du métal, le signal GPS n'aura pas de difficulté à passer. Pour une meilleure réception du signal, connectez votre appareil à une antenne GPS externe.
- Les produits de communication sans fil (tels que les téléphones portables ou les appareils détecteurs de radar) peuvent interférer avec le signal satellite résultant en une réception instable du signal.
- Le système GPS (Global Positioning System) est développé et exploité par le ministère américain de la défense. Le ministère est responsable de la précision et de la maintenance du système. Toute modification apportée par le ministère peut affecter la précision et la fonction du système GPS.

Connecteur d'antenne GPS externe
(à l'arrière du miroir pour autoportrait)

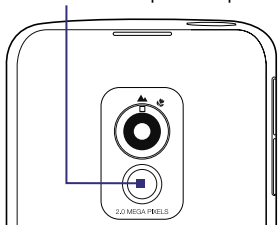

- Ne laissez pas votre appareil dans un véhicule ou exposé à la lumière directe du soleil pour éviter une surchauffe de la batterie qui pourrait endommager l'appareil ou pauser un risque pour le véhicule.
- Lors de l'utilisation de l'appareil dans un véhicule, utilisez le support de voiture pour monter l'appareil fermement en place. Évitez de placer l'appareil dans les zones indiquées dans le diagramme suivant :

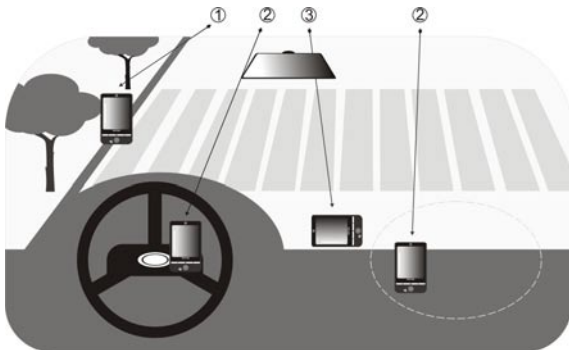

- 1 Ne le placez où il peut bloquer la vision du conducteur.
- 2 Ne le placez pas dans la zone de déploiement des airbags.
- 3 Ne le placez où que ce soit dans la voiture sans fixer l'appareil dans le support.

Chapitre 12

Découvrir le multimédia

12.1 Appareil photo

12.2 Album appareil photo

12.3 Images et vidéos

12.4 Lecteur Windows Media® Mobile

12.5 Gestionnaire audio



12.1 Appareil photo

Il est facile de prendre des photos et d'enregistrer des clips vidéo sonores à l'aide de l'appareil photo 2 mégapixels intégré de votre téléphone.

Avant de capturer une photo ou un clip vidéo, réglez l'objectif de l'appareil photo à l'arrière du téléphone à un de ces modes :



Mode Normal



Pour prendre des photos ou enregistrer des vidéos des sujets à une distance normale.



Mode Macro



Pour prendre des photos ou enregistrer des vidéos de petits objets ou de sujets à une distance rapprochée. Lorsque l'appareil photo est en mode macro, vous pouvez prendre des photos détaillées d'objets jusqu'à 10 cm de l'objectif de l'appareil photo.

Pour ouvrir l'écran Appareil photo

- Appuyez sur le bouton APPAREIL PHOTO ;
ou
- Appuyez sur **Démarrer** > **Programmes** > **Appareil photo**.

L'orientation de l'écran passe automatiquement en mode paysage lorsque vous ouvrez Appareil photo.

Pour quitter l'écran Appareil photo

- Appuyez sur l'icône **Quitter** () sur l'écran Appareil photo.

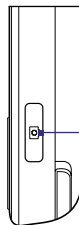

Bouton
APPAREIL
PHOTO

Modes de capture

L'appareil photo sur votre appareil permet de capturer avec flexibilité des images et des clips vidéo à l'aide de divers modes intégrés qui permettent la flexibilité pour prendre vos photos. Le mode Appareil photo est défini sur le mode de capture de **Photo** par défaut. Le coin supérieur gauche de l'écran affiche le mode de capture actif.

Pour changer le mode de capture.

- Appuyez sur la flèche gauche ou droite à côté de l'icône de mode de capture.
- Appuyez NAVIGATION à droite ou à gauche (en orientation paysage).



Vous pouvez sélectionner parmi les modes de capture suivants :

Icône	Mode Capture
	Photo Capture des images fixes standard.
	Vidéo Capture des clips vidéo, sonores ou non.
	Vidéo MMS Capture des clips vidéo pouvant être envoyés via MMS.
	Image de Contacts Capture une image fixe et vous offre la possibilité de l'attribuer immédiatement comme Photo ID pour un contact.
	Thème Photo Capture des images fixes et les place dans des cadres.
	Sports Capture des photos consécutives (3, 5, 7 ou 10).
	En salve Capture une séquence d'images fixes (maximum 30) tant que vous appuyez bouton APPAREIL PHOTO ou le bouton ENTRÉE.



Photo Capture des images fixes standard.



Vidéo Capture des clips vidéo, sonores ou non.



Vidéo MMS Capture des clips vidéo pouvant être envoyés via MMS.



Image de Contacts Capture une image fixe et vous offre la possibilité de l'attribuer immédiatement comme Photo ID pour un contact.



Thème Photo Capture des images fixes et les place dans des cadres.



Sports Capture des photos consécutives (3, 5, 7 ou 10).



En salve Capture une séquence d'images fixes (maximum 30) tant que vous appuyez bouton APPAREIL PHOTO ou le bouton ENTRÉE.

Formats de fichiers pris en charge

En utilisant les modes de capture disponibles, l'appareil photo de votre appareil capture les fichiers dans les formats suivants :

Mode Capture	Format
Photo / Image de Contacts / Thème Photo / Sports / En salve	JPEG
Vidéo / Vidéo MMS	H.263 (.3gp) ; MPEG-4 (.mp4)

Contrôles de l'appareil photo

- Appuyez APPAREIL PHOTO ou ENTRÉE pour prendre une photo ou une image de contacts.
- Appuyez APPAREIL PHOTO ou ENTRÉE pour commencer l'enregistrement d'une vidéo ; appuyez à nouveau pour arrêter l'enregistrement.
- Appuyez APPAREIL PHOTO ou ENTRÉE chaque fois que vous prenez une photo pour un thème photo.
- Pour prendre des photos consécutives en mode Sports, appuyez APPAREIL PHOTO ou ENTRÉE, puis suivez le mouvement du sujet.
- Appuyez et maintenez le bouton APPAREIL PHOTO ou le bouton ENTRÉE pour prendre des photos consécutives en mode En salve. Relâchez le bouton pour arrêter.

Contrôles et indicateurs sur l'écran

Les contrôles et indicateurs à l'écran apparaissent brièvement, puis ils disparaissent sur l'écran Appareil photo. Appuyez sur l'écran pour afficher les contrôles et indicateurs à nouveau.

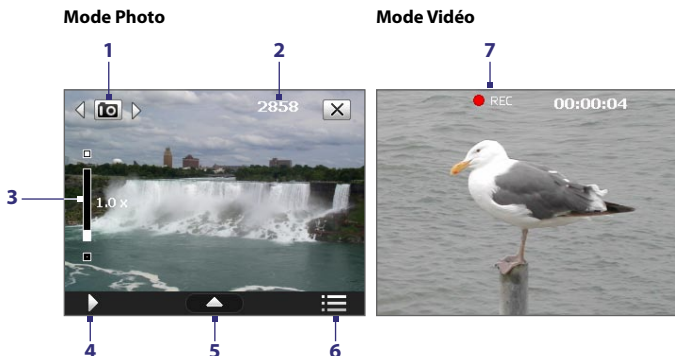

- 1 Mode Capture.** Appuyez sur la flèche gauche/droite (◀/▶) pour changer de mode de capture.
- 2 Indicateur de l'information restante.** Dans les modes Photo, Image de Contacts, Thème Photo, Sports et En save, ceci indique le nombre restant de prises d'images sur la base des paramètres actuels. En mode Vidéo et Vidéo MMS, cet indicateur indique la durée d'enregistrement restante. Pendant l'enregistrement d'une vidéo, cet indicateur affiche la durée d'enregistrement.
- 3 Contrôle du zoom.** Appuyez sur  pour un zoom avant, ou sur  pour un zoom arrière.

Remarque Ce contrôle n'apparaît que lorsque le zoom est pris en charge par la **Résolution** que vous avez sélectionnée. Voir « Zoom » pour des détails.

Conseil Vous pouvez également appuyer NAVIGATION en haut/bas ou faire tourner la MOLETTE de NAVIGATION pour un zoom avant et arrière.

- 4 Album appareil photo.** Appuyez pour ouvrir Album appareil photo. Voir « Album appareil photo » pour des détails.
- 5 Panneau des paramètres rapides.** Appuyez pour ouvrir le Panneau des paramètres rapides. Voir « Panneau des paramètres rapides » pour des détails.
- 6 Menu.** Appuyez pour ouvrir l'écran Paramètres de l'appareil photo. Voir « Paramètres de l'appareil photo » pour des détails.
- 7 Indicateur d'enregistrement.** Clignote lors de l'enregistrement d'une vidéo.

Mode Thème photo

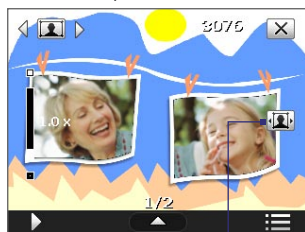

Mode Sports

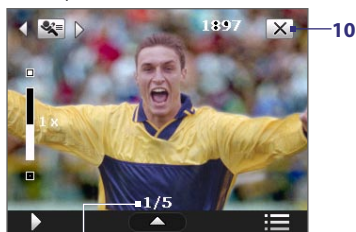









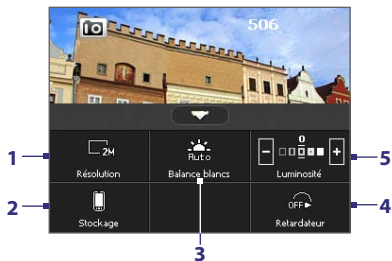

- 8 Icône de sélection de modèle.** En mode Thème Photo, appuyez pour choisir parmi les différents modèles.
- 9 Indicateur d'avancement.** En mode Thème Photo, Sports et En save, cet indicateur affiche le nombre de captures consécutives.
- 10 Quitter.** Appuyez pour quitter le programme Appareil photo.

Panneau des paramètres rapides

Le Panneau des paramètres rapides fournit une manière rapide pour régler certains paramètres de l'appareil photo. Appuyez sur l'écran pour ouvrir le Panneau des paramètres rapides. Continuez à appuyer sur un bouton sur le panneau, par exemple, **Résolution**, pour passer d'un paramètre disponible à un autre.

Remarque Les paramètres disponibles sur le menu dépendant du mode de capture sélectionné.



- 1 Résolution.** Appuyez pour changer la résolution (taille de capture). Voir le tableau de la page suivante pour les résolutions prises en charge.
- 2 Stockage.** Appuyez pour choisir si les photos ou clips vidéo seront stockés sur la mémoire de l'appareil  ou sur la carte de stockage .
- 3 Balance blancs.** La balance des blancs permet à l'appareil photo de capturer les couleurs de manière plus précise en ajustant aux différentes conditions d'éclairage. Les paramètres de balance des blancs comprennent : Auto () , Lumière du jour () , Nuit () , Incandescent () et Fluorescent () .
- 4 Retardateur.** Appuyez pour paramétrer le retardateur sur **2 secondes**, **10 secondes** ou **Désactivé** en mode Photo ou Image de Contacts. Quand vous appuyez le bouton APPAREIL PHOTO ou ENTRÉE pour capturer une image fixe, il commence à compter à rebours, et capture ensuite une image fixe après l'expiration du temps alloué.
- 5 Luminosité.** Appuyez sur  pour diminuer ou sur  pour augmenter le niveau de luminosité.

Zoom

Avant de capturer une photo ou un clip vidéo, vous pouvez effectuer un zoom avant pour rendre l'objet à l'objectif plus proche et un zoom arrière pour rendre l'objet plus éloigné.

Remarque Le contrôle du zoom n'apparaît à l'écran que lorsque le zoom est pris en charge par la **Résolution** que vous avez sélectionnée.















Pour effectuer un zoom avant

- Faites pivoter NAVIGATION dans le sens des aiguilles d'une montre, appuyez NAVIGATION en haut ou appuyez sur .

Pour effectuer un zoom arrière

- Faites pivoter NAVIGATION dans le sens inverse des aiguilles d'une montre, appuyez NAVIGATION en bas ou appuyez sur .

La plage de zoom de l'appareil photo pour une photo ou un clip vidéo dépend du mode de capture et de la résolution. Reportez-vous au tableau pour plus d'informations.

Mode Capture	Résolution	Plage de zoom
Photo	 2M (1600 x 1200)	Pas de zoom disponible
	 1M (1280 x 960)	x1,0 à x2,0
	 Grand (640 x 480)	x1,0 à x2,0
	 Moyen (320 x 240)	x1,0 à x4,0
	 Petit (160 x 120)	x1,0 à x10,0
Vidéo	 Moyen (176 x 144)	x1 et x2
	 Petit (128 x 96)	x1 et x2
Vidéo MMS	 Moyen (176 x 144)	x1 et x2
	 Petit (128 x 96)	x1 et x2
Image de Contacts	 Grand (480 x 640)	x1,0 à x2,0
	 Moyen (240 x 320)	x1,0 à x4,0
Thème Photo	Déterminé par le modèle en cours	Dépend de la taille du modèle sélectionné
Sports	 Grand (640 x 480)	x1 et x2
	 Moyen (320 x 240)	x1, x2 et x4
En save	 Grand (640 x 480)	x1 et x2
	 Moyen (320 x 240)	x1, x2 et x4

Écran de confirmation

Après la capture, l'écran de confirmation permet d'afficher, d'envoyer ou de supprimer la photo ou le clip vidéo en appuyant sur une icône en bas de l'écran.



Icônes de l'écran de confirmation

Icône	Fonction
	Précédent Retourner à l'écran Appareil Photo en direct.
	Supprimer Supprimer l'image ou la vidéo capturée.
	Envoyer Envoyer l'image ou la vidéo capturée via courrier électronique ou MMS.
	Afficher Afficher l'image capturée dans le programme Album appareil photo, ou lire une vidéo capturée avec le Lecteur Windows Media®.
	Affecter à Contact Après avoir capturé en mode Image de Contacts, appuyez la photo pour affecter la photo à un contact sélectionné.
	Parcourir Après avoir capturé en mode Sports ou En save, le nombre total de prises consécutives s'affiche dans le coin supérieur droit de l'écran de confirmation. Appuyez sur les flèches haut/bas pour parcourir la séquence de photos.

Paramètres de l'appareil photo

Appuyez sur l'icône **Menu** (☰) pour ouvrir l'écran Paramètres de l'appareil photo et configurer les paramètres avancés et de capture de l'appareil photo.

Le menu des paramètres de l'appareil photo a deux onglets : **Paramètres Capture** et **Avancés**. L'onglet Paramètres Capture permet d'ajuster les options pour votre mode de capture sélectionné, alors que l'onglet Avancés permet de définir les préférences du programme Appareil photo.

Vous pouvez appuyer sur l'écran ou appuyer les boutons haut/bas de NAVIGATION pour naviguer dans le menu des paramètres de l'appareil photo.

Onglet Paramètres Capture

Les options disponibles dans cet onglet dépendent du mode de capture sélectionné.



- **Effet.** Choisissez un effet spécial tel que Niveau de gris, Sépia, ou autres, pour les appliquer à vos photos ou clips vidéo.
- **Horodatage** (modes Photo, Sports et En save). Choisissez d'inclure ou non la date et l'heure de la capture sur les photos capturées.
- **Modèle** (mode Thème photo). Sélectionnez un modèle.
- **Vitesse de capture** (modes Sports et En save). Ceci détermine l'intervalle de temps entre les prises. **Rapide** capture des prises consécutives dans l'intervalle de temps le plus court.
- **Instantané** (Mode Sports) Sélectionnez le nombre de photos consécutives à capturer.

- **Qualité.** Sélectionnez le niveau de qualité d'image JPEG pour toutes les images fixes capturées. Choisissez entre **De base**, **Normal**, **Fin**, et **Extra fin**.
- **Mode de mesure.** Sélectionnez un mode de mesure pour permettre à l'appareil photo de mesurer la quantité de lumière et de calculer la meilleure valeur d'exposition avant la capture. Choisissez **Zone centrale** pour mesurer la lumière en utilisant la zone centrale du sujet ou **Moyenne** pour mesurer la lumière en utilisant la zone autour du sujet.
- **Stockage.** Sélectionnez où vous voulez enregistrer vos fichiers. Vous pouvez enregistrer les fichiers dans la mémoire principale ou une carte de stockage.

Onglet Avancés

Les options disponibles dans cet onglet dépendent du mode de capture sélectionné.



- **Format de capture.** Sélectionnez le format de fichier désiré.
- **Son déclencheur.** Choisissez si vous désirez que l'appareil photo émette un son de déclenchement lorsque vous appuyez le bouton ENTRÉE ou APPAREIL PHOTO.

- **Grille** (mode Photo). Choisissez si vous désirez qu'une grille s'affiche sur l'écran Appareil Photo. Afficher une grille peut vous aider à cadrer et centrer votre sujet facilement et précisément.
- **Garder rétro-éclairage**. Activez ou désactivez le rétro-éclairage. Ceci remplace les paramètres de rétro-éclairage de votre appareil lorsque vous utilisez l'appareil photo.



Marques de la grille

- **Durée de confirmation**. Paramétrez une durée d'affichage d'une image/vidéo capturée sur l'écran de confirmation. Sélectionnez **Sans limite** si vous ne voulez pas imposer de limite de temps. Sélectionnez **Pas de confirmation** pour revenir immédiatement à l'écran Appareil photo en cours après la capture et l'enregistrement.
- **Ajustement du scintillement**. Lors des prises de vue en intérieur, le scintillement sur l'écran de l'appareil photo peut être dû à des différences entre le taux de balayage vertical de l'affichage de l'appareil photo et la fréquence de scintillement de la lumière fluorescente. Pour réduire le scintillement, vous pouvez changer l'ajustement de scintillement sur **Auto** ou sur la fréquence correcte (**50Hz** ou **60Hz**) du courant dans le pays où vous utilisez votre appareil.
- **Enregistrement avec Audio** (modes Vidéo et Vidéo MMS). Sélectionnez **Activé** pour enregistrer des clips vidéo sonores ou sélectionnez **désactivé** pour enregistrer des clips vidéo sans audio.
- **Préfixe**. Quand **Par défaut** est sélectionné pour le préfixe, le nom de fichier de chaque image capturée est « IMAGE » ou « VIDEO » suivi d'un nombre séquentiel, par exemple : IMAGE_001.jpg. Vous pouvez également choisir de nommer les fichiers en utilisant la **Date** ou les **Date et heure** actuelles comme préfixe.

Remarque Si vous réglez l'appareil photo pour enregistrer les photos capturées sur une carte de stockage, le préfixe ne peut pas être sélectionné. Les photos seront nommées en utilisant la convention IMAGnnnn.jpg (où 'nnnn' est le compteur) qui est le standard de nommage DCIM (Digital Camera Images), et seront enregistrées dans le dossier \DCIM\100MEDIA sur la carte de stockage.

- **Compteur.** Pour réinitialiser le compteur de nommage des fichiers à 1, appuyez sur **Réinitialiser**.
- **Limite d'enregistrement** (mode Vidéo). Définissez la durée ou la taille maximale de fichier pour l'enregistrement vidéo.
- **Dossier de modèles** (mode Thème Photo). Par défaut, les modèles sont stockés dans le dossier **Mes documents\Modèles** sur la **Mémoire principale** de l'appareil. Si vous transférez des modèles vers une carte de stockage (via l'Explorateur de fichiers), configurez cette option sur **Principale + carte** pour spécifier que les modèles sont localisés à la fois dans la mémoire principale et dans la carte de stockage.
- **Propriétés d'image.** Cette option permet d'ajuster les propriétés de capture telles que **Contraste**, **Saturation**, **Teinte**, et **Netteté**.

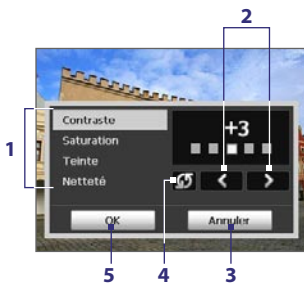

- 1 Appuyez sur une propriété pour ajuster.
- 2 Appuyez sur l'icône flèche gauche/droite ou appuyez NAVIGATION à gauche/droite (en orientation paysage) pour augmenter/diminuer la valeur.
- 3 Appuyez pour fermer le sous-menu sans appliquer et enregistrer les modifications.
- 4 Appuyez pour réinitialiser toutes les propriétés à leurs valeurs par défaut.
- 5 Appuyez pour enregistrer les paramètres.

- **Afficher le rappel** (mode Image de Contacts). Sélectionnez **Activé** si vous souhaitez qu'Appareil photo affiche un message qui confirme d'affecter ou non l'image capturée à un contact.
- **Aide.** Appuyez pour ouvrir le fichier d'aide du programme Appareil photo.



12.2 Album appareil photo

Utilisez Album appareil photo pour visualiser vos images et vidéos que vous avez capturées en utilisant le programme Appareil photo. Album appareil photo offre de nombreuses fonctions qui permettent de faire pivoter les images, d'afficher vos images sous forme de diaporama, d'utiliser les images comme images de contact, et plus encore.

Remarque Seuls les fichiers pris en charge par le programme Appareil photo sont affichés dans Album appareil photo. Pour savoir quels formats de fichier sont pris en charge, voir « Formats de fichier pris en charge » dans la section Appareil photo.

Pour ouvrir Album appareil photo

Faites l'une des choses suivantes :

- Appuyez sur **Démarrer > Programmes > Album appareil photo**.
- Dans le programme Appareil photo, appuyez sur . Selon le mode de capture dans lequel vous êtes, Album appareil photo affichera les photos ou les fichiers vidéo dans votre appareil. Par exemple, quand vous êtes en mode Photo, seules les photos seront affichées dans Album appareil photo. Pour afficher les fichiers vidéo, passez d'abord en mode Vidéo ou Vidéo MMS avant d'appuyer sur .

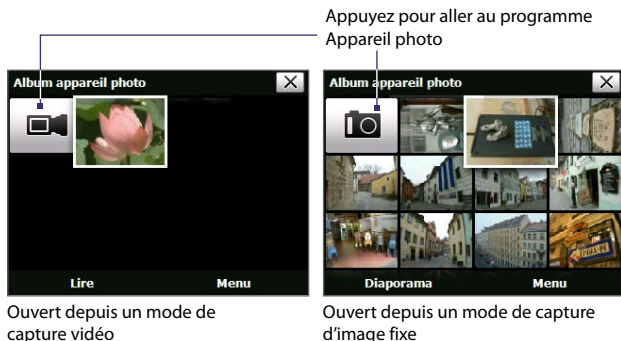





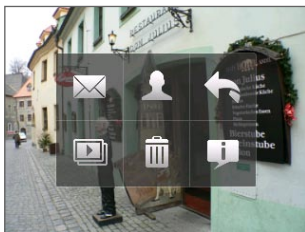

Conseil Si vous avez plusieurs images dans votre appareil, faites défiler vers le bas en faisant glisser le doigt vers le haut. Faites défiler vers le haut en faisant glisser le doigt vers le bas.

Pour afficher une image

Sur l'écran principal de Album appareil photo, appuyez sur la miniature de l'image que vous voulez afficher. Lorsque vous affichez l'image, vous pouvez faire un zoom avant ou faire pivoter l'image. Pour savoir comment faire un zoom ou faire pivoter l'image, consultez les sections qui suivent.

Après avoir affiché une image, appuyez sur l'écran ou appuyez ENTRÉE pour faire apparaître le menu à l'écran.



Icône	Fonction	Icône	Fonction
	Appuyez pour envoyer l'image en utilisant un de vos comptes de messagerie.		Appuyez pour commencer le diaporama.
	Appuyez pour affecter l'image comme image de contact.		Appuyez pour supprimer l'image.
	Appuyez pour retourner à l'écran principal de Appareil photo.		Appuyez pour voir comment utiliser les gestes lors de l'affichage des photos.

Pour afficher l'image suivante ou précédente

Allez à l'image suivante en faisant glisser votre doigt sur l'écran de droite à gauche.

Retournez à l'image précédente en faisant glisser votre doigt sur l'écran de gauche à droite.

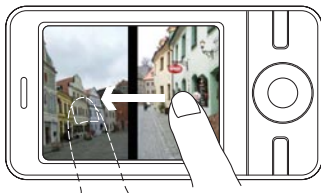

Pour faire pivoter l'image

1. Affichez l'image que vous souhaitez faire pivoter.
2. Avec votre doigt, effectuez un mouvement semi-circulaire sur l'écran.

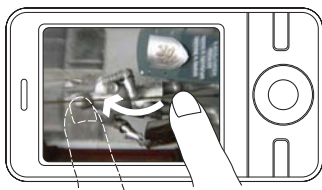

Faites glisser votre doigt dans le sens des aiguilles d'une montre pour faire pivoter l'image de 90 degrés dans le même sens.

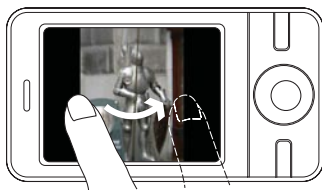

Faites glisser votre doigt dans le sens inverse des aiguilles d'une montre pour faire pivoter l'image de 90 degrés dans le même sens.

Pour un zoom avant ou arrière d'une image

Après avoir affiché une image, effectuez un mouvement circulaire complet sur l'écran avec votre doigt.

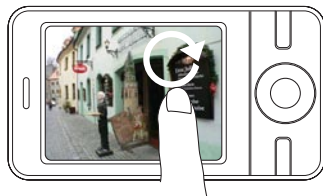

Faites glisser votre doigt dans le sens des aiguilles d'une montre pour un zoom avant.

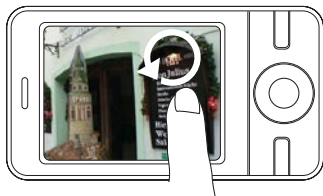

Faites glisser votre doigt dans le sens inverse des aiguilles d'une montre pour un zoom arrière.

Tips

- Lorsque vous êtes en zoom avant dans une image, double-appuyez sur l'écran pour un zoom arrière automatique et pour ajuster l'image à l'écran.
- Lorsque vous êtes en zoom avant dans une image, appuyez et maintenez l'écran pour effectuer un panorama dans l'image.
- Vous pouvez également effectuer un zoom avant et arrière dans l'image en faisant tourner la MOLETTE de NAVIGATION.

Pour afficher les images sous forme de diaporama

Sur l'écran de Album appareil photo, appuyez sur **Diaporama**. Pendant le diaporama, appuyez sur l'écran pour afficher les contrôles de lecture.

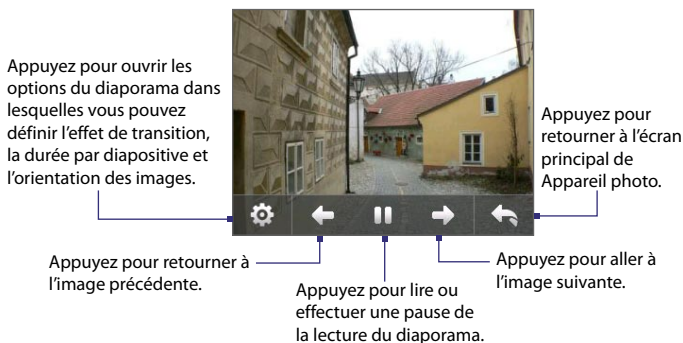

Pour lire des fichiers vidéo

Sur l'écran principal de Album appareil photo, appuyez sur la miniature du fichier vidéo que vous voulez lire. Le Lecteur Windows Media® Mobile s'ouvre, puis lit le fichier.

Conseil Vous pouvez également sélectionner un fichier vidéo et appuyer sur Lecture pour lire le fichier dans le Lecteur Windows Media® Mobile.

Pour fermer Album appareil photo et retourner au programme Appareil photo

Retournez à l'écran principal de Appareil photo et appuyez sur  ou .

Pour fermer Album appareil photo

Lorsque vous ouvrez Album appareil photo depuis **Démarrer > Programmes**, vous pouvez fermer Album appareil photo en retournant à l'écran principal de Appareil photo et en appuyant sur .

Remarque Lorsque vous ouvrez Album appareil photo depuis le programme Appareil photo, l'appui sur  vous fait retourner au programme Appareil photo.

12.3 Images et vidéos

Images et vidéos permet de gérer les types de fichiers multimédias suivants sur votre appareil :

Type de fichier	Extensions de fichiers
Image	*.bmp, *.jpg, *.gif, *.png
Animation GIF	*.gif
Vidéo	*.avi, *.wmv, *.mp4, *.3gp, *.3g2
Audio	*.wma

Pour ouvrir Images et vidéos

- Appuyez sur **Démarrer > Programmes > Images et vidéos**.

Pour copier des fichiers multimédias sur votre appareil

- Copiez les images et les fichiers d'animation GIF depuis votre ordinateur ou une carte de stockage dans le dossier Mes images sur votre appareil.
- Copiez les fichiers vidéo dans le dossier Mes vidéos.

Pour plus d'informations sur la copie et la gestion des fichiers sur votre appareil, voir le Chapitre 9.

Pour visualiser des images

Les images dans le dossier Mes images apparaissent comme des miniatures par défaut.

Sélectionnez une image et appuyez sur **Afficher**. Si vous ne trouvez pas une image dans le dossier Mes images par défaut, allez dans un autre dossier en appuyant sur la flèche bas (▼).





Appuyez pour afficher l'image sélectionnée.

Pour lire les fichiers d'animation GIF

Sélectionnez un fichier d'animation GIF (marqué avec une icône ) et appuyez sur **Afficher**. Le fichier d'animation GIF est lu à l'écran. Appuyez sur OK lorsque vous avez fini pour revenir à l'écran précédent.

Pour lire les vidéos

Par défaut, le contenu du dossier Mes images est affiché.

1. Appuyez sur la flèche bas () à côté du dossier Mes images et appuyez sur **Mes documents > Mes Vidéos**. Par défaut, les clips vidéo sont affichés en miniatures et sont marqués avec une icône multimédia ()
2. Appuyez pour sélectionner une vidéo et la lire avec le Lecteur Windows Media® Mobile.

Menu Images et vidéos

Sélectionnez un fichier multimédia, puis appuyez sur **Menu** pour choisir dans une liste des options disponibles pour le fichier multimédia sélectionné.

Vous pouvez envoyer le fichier multimédia sélectionné via un de vos comptes de messagerie ou l'émettre vers un autre appareil. Si vous sélectionnez une image, vous pouvez l'associer à un contact, la définir comme arrière-plan de l'écran Aujourd'hui, etc. Vous pouvez également visualiser les images dans le dossier Mes images sous forme de diaporama.



Remarque Les options du menu disponibles dépendent du fichier multimédia sélectionné.

Pour modifier une image

Vous pouvez faire pivoter, rogner et ajuster la luminosité et le contraste de couleur de vos images.

1. Sur l'écran Images et vidéos, appuyez sur l'image que vous voulez modifier.
2. Appuyez sur **Menu > Modifier**, et faites l'une des choses suivantes :
 - Pour faire pivoter une image de 90 degrés dans le sens des aiguilles d'une montre, appuyez sur **Faire pivoter**.
 - Pour rogner une image, appuyez sur **Menu > Rogner**, puis appuyez et faites glisser pour sélectionner la zone à rogner. Appuyez à l'intérieur de la boîte pour rogner, ou appuyez à l'extérieur de la boîte pour annuler le rognage.
 - Pour régler les niveaux de luminosité et de contraste de l'image, appuyez sur **Menu > Correction automatique**.

Remarque Pour annuler une modification, appuyez sur **Menu > Annuler**.
 Pour annuler toutes les modifications non enregistrées que vous avez faites sur l'image, appuyez sur **Menu > Revenir à la dernière version**.

12.4 Lecteur Windows Media® Mobile

Le **Lecteur Windows Media® Mobile** lit les fichiers audio et vidéo numériques qui sont stockés sur votre appareil ou sur un réseau, tel qu'un site Web.

Formats de fichiers vidéo pris en charge	Extensions de fichiers
Vidéo Windows Media	.wmv, .asf
Simple profil MPEG4	.mp4
H.263	.3gp, .3g2
H.264	.mp4, .3gp, .3g2, .m4v
Motion JPEG	.avi

Formats de fichiers audio pris en charge	Extensions de fichiers
Audio Windows Media	.wma
WAVE	.wav
MP3	.mp3
MIDI et SP MIDI	.mid, .midi, .rmi
AMR bande étroite	.amr, .3gp
AMR bande large	.awb, .3gp
AAC, AAC+ et eAAC+	.aac, .mp4, .m4a, .3gp
Audio MPEG4	.m4a
QCELP	.qcp, .3g2
EVRC	.qcp

Pour ouvrir le Lecteur Windows Media® Mobile

- Appuyez sur **Démarrer > Programmes > Windows Media**.

À propos des contrôles

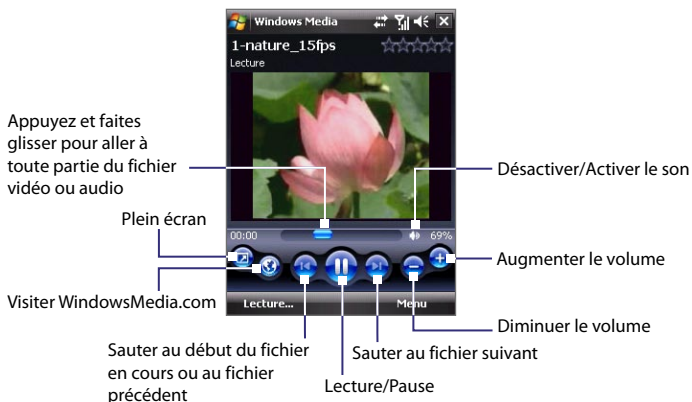

À propos des écrans et des menus

Le Lecteur Windows Media Mobile® a trois écrans principaux :

- **Écran Lecture.** L'écran qui affiche les contrôles de lecture (tel que Lecture, Pause, Suivant, Précédent et Volume) et la fenêtre vidéo. Vous pouvez modifier l'apparence de cet écran en choisissant une apparence différente.
- **Écran Lecture en cours.** L'écran qui affiche la sélection Lecture en cours. Cette sélection spéciale indique le fichier en cours de lecture et tous les fichiers en « file d'attente » de lecture.
- **Écran Bibliothèque.** L'écran qui permet de trouver rapidement vos fichiers audio, fichiers vidéo et sélections. Il contient les catégories telles que Ma musique, Mes vidéos, Ma TV et Mes sélections.

Au bas de chaque écran vous pouvez ouvrir un **Menu**. Les commandes de ce menu varient, en fonction de l'écran que vous visualisez actuellement. Pour plus d'information sur les commandes dans ces menus, consultez l'aide de votre appareil.

Synchroniser les fichiers vidéo et audio

Utilisez la dernière version du Lecteur Windows Media® sur votre ordinateur pour synchroniser les fichiers multimédias numériques de votre ordinateur vers votre appareil. Cela assure que les fichiers protégés et la pochette d'album (pour les apparences) sont copiés vers votre téléphone correctement.

Pour synchroniser automatiquement le contenu à votre appareil

1. Sur votre ordinateur, ouvrez le Lecteur Windows Media®, puis connectez votre appareil à votre ordinateur.
2. Dans l'assistant d'installation de périphérique, sélectionnez **Oui, rechercher mon ordinateur maintenant**.

Remarque Si vous avez déjà ouvert le Lecteur Windows Media® et recherché des fichiers multimédias sur votre ordinateur, vous ne serez pas invité à rechercher votre ordinateur à l'étape 2.

3. Quand vous voyez le nom de votre appareil (ou « Carte de stockage » si elle a été insérée dans votre appareil), cliquez sur **Terminer**.

4. Sur le panneau gauche du Lecteur Windows Media®, cliquez-droit sur le nom de votre appareil, puis cliquez sur **Configurer la synchronisation**.

Remarque Pour configurer la synchronisation des médias sur une carte de stockage, cliquez-droit sur **Carte de stockage** dans le panneau gauche du Lecteur Windows Media®, puis cliquez sur **Configurer la synchronisation**.

5. Dans la boîte de dialogue Configuration de l'appareil, sélectionnez **Synchroniser cet appareil automatiquement**.
6. Sélectionnez la ou les sélections que vous souhaitez synchroniser entre votre ordinateur et l'appareil, puis cliquez sur **Ajouter**.
7. Cliquez sur **Terminer**.

Les fichiers commenceront à se synchroniser sur votre appareil. La prochaine fois que vous connecterez votre appareil à votre ordinateur quand le Lecteur Windows Media® est en cours d'exécution, la synchronisation commencera automatiquement.

Pour synchroniser manuellement le contenu à votre appareil

1. Si vous n'avez pas configuré la synchronisation des médias entre votre appareil et votre ordinateur, suivez les étapes 1 à 3 dans « Pour synchroniser automatiquement le contenu à votre appareil ».
2. Cliquez sur l'onglet **Synchroniser** sur le Lecteur Windows Media® de votre ordinateur. Choisissez une Sélection ou une Bibliothèque sur le panneau gauche du Lecteur Windows Media®.
3. Depuis la liste Contenu, faites glisser les fichiers multimédias que vous souhaitez synchroniser et déposez-les dans la liste À synchroniser.

Liste des sélections et de la bibliothèque

Liste Contenu

Liste de synchronisation



4. Cliquez sur **Démarrer la synchronisation** pour commencer la synchronisation des fichiers sélectionnez vers votre appareil.

- Remarques**
- Utilisez le Lecteur Windows Media® 11 ou plus récent sur votre ordinateur pour synchroniser les fichiers multimédias vers votre appareil.
 - Les fichiers audio sont copiés plus rapidement si le Lecteur Windows Media® est configuré pour définir automatiquement le niveau de qualité pour les fichiers audio copiés sur votre appareil. Pour plus d'informations, consultez l'aide du Lecteur Windows Media®.

Lecture média

Utilisez la Bibliothèque pour trouver et lire les chansons, les vidéos, et les sélections stockées sur votre appareil ou une sur carte de stockage amovible.

Pour mettre à jour la Bibliothèque.

1. Si vous n'êtes pas sur l'écran Bibliothèque, appuyez sur **Menu > Bibliothèque**.
2. Sur l'écran Bibliothèque, appuyez sur la flèche Bibliothèque (près du haut de l'écran), puis appuyez sur le stockage média que vous voulez utiliser, par exemple, Carte de stockage.

3. Dans la plupart des cas, le Lecteur Windows Media® Mobile met automatiquement à jour la bibliothèque. Cependant, vous pouvez mettre à jour manuellement la bibliothèque pour assurer qu'elle contient les nouveaux fichiers que vous avez récemment copiés sur votre appareil ou la carte de stockage. Appuyez sur **Menu > Mettre à jour la bibliothèque** pour mettre manuellement à jour la liste de la bibliothèque.

Pour lire les fichiers vidéo et audio sur votre appareil

1. Sélectionnez une catégorie (par exemple, Ma musique ou Mes sélections).
2. Maintenez le stylet appuyé sur l'élément que vous voulez lire (tel qu'une chanson, un album, ou un nom d'artiste), puis appuyez sur **Lecture**.

- Conseils**
- Pour lire un fichier multimédia stocké sur votre appareil mais qui n'est pas dans une bibliothèque, sur l'écran Bibliothèque, appuyez sur **Menu > Ouvrir un fichier**. Maintenez le stylet appuyé sur l'élément que vous voulez lire (tel qu'un fichier ou un dossier), puis appuyez sur **Lecture**.
 - Pour lire un fichier multimédia sur Internet ou un serveur réseau, appuyez sur **Menu > Bibliothèque**, puis appuyez sur **Menu > Ouvrir une URL**.

Sélections

Dans le Lecteur Windows Media® Mobile, vous pouvez créer une nouvelle sélection sur votre téléphone en enregistrant la sélection lecture en cours et en lui donnant un nouveau nom.

Pour enregistrer une nouvelle liste

1. Si vous n'êtes pas sur l'écran Bibliothèque, appuyez sur **Menu > Bibliothèque**.
2. Appuyez pour sélectionner une catégorie (par exemple, Ma musique ou Mes sélections).
3. Sélectionnez un fichier souhaité, puis appuyez sur **Menu > Mettre en file d'attente**. Ceci ajoute le fichier à la liste lecture en cours.

Répétez cette jusqu'à ce que vous ayez ajouté tous les fichiers média souhaités à la liste lecture en cours.

Remarque Vous ne pouvez pas choisir plusieurs fichiers en même temps.

4. Après avoir ajouté les fichiers média, appuyez sur **Menu > Lecture en cours**.
5. Sur l'écran Lecture en cours, appuyez **Menu > Enregistrer la sélection**.
6. Entrez le nom de la sélection, puis appuyez sur **Terminé**.
7. Pour lire la sélection que vous avez créée, appuyez sur Mes sélections dans la Bibliothèque, puis appuyez sur **Lecture**.

Dépannage

Si vous rencontrez un problème pendant l'utilisation du Lecteur Windows Media® Mobile, de nombreuses ressources sont disponibles pour vous aider à résoudre le problème.

Pour plus d'informations, consultez la page de Dépannage du Lecteur Windows Media® Mobile sur le site Web de Microsoft (<http://www.microsoft.com/windows/windowsmedia/player/windowsmobile/troubleshooting.aspx>).

12.5 Gestionnaire audio

Le **Gestionnaire audio** est un navigateur et lecteur musical à la fois. Il vous donne accès à tous les fichiers sur votre appareil et permet de parcourir facilement à la recherche de fichiers musicaux que vous souhaitez lire en les organisant en catégories telles que titre, artiste, album, et plus encore. Vous pouvez également créer des sélections de vos chansons préférées et utiliser le **Lecteur musical** intégré pour les lire.

Pour lancer le Gestionnaire audio.

- Appuyez sur **Démarrer > Programmes > Accessoires > Gestionnaire audio**.

Remarques • Le Gestionnaire audio recherche les fichiers musicaux stockés sur la mémoire de votre appareil et la carte mémoire qui ont les formats audio suivants : MP3 (.mp3), WMA (.wma) et AAC/AAC+ (.aac). Il recherche dans les emplacements suivants :

Appareil : Ma musique (y compris tous les sous-dossiers)
 \Mes documents (y compris tous les sous-dossiers)
Carte de stockage : \Carte de stockage (y compris tous les sous-dossiers)

- Les fichiers musicaux sont catégorisés en **Artistes, Album, Genre**, ou autres si ces métadonnées sont trouvées dans les fichiers.

Bibliothèque

Sur la **Bibliothèque** du Gestionnaire audio, une flèche qui apparaît dans un élément indique qu'un sous-menu est disponible. Appuyez sur le nom de l'élément pour ouvrir le sous-menu.



Bibliothèque : écran principal



Bibliothèque : écran Toutes les chansons

Lorsque vous appuyez sur l'écran principal de la Bibliothèque, vous verrez d'autres sous-menus qui peuvent avoir plusieurs niveaux de menus. Par exemple, lorsque vous appuyez sur **Artistes**, un autre niveau de sous-menus sera listé affichant les noms des artistes. Lorsque vous appuyez sur un nom d'artiste, d'autres sous-menus affichant les noms des albums seront affichés. Continuez à ouvrir les sous-menus jusqu'à atteindre le niveau dans lequel les titres des chansons peuvent être sélectionnés pour la lecture.

Les fichiers musicaux qui sont protégés par la DRM (gestion des droits numériques) seront listés au-dessous de la catégorie **Protégés**. Une icône verrou affichée avant les titres des chansons indiquent que les fichiers musicaux sont protégés. Sélectionnez un fichier, puis appuyez sur **Info** si vous souhaitez afficher les informations du fichier. Une icône verrou marquée d'une croix affichée avant les titres des chansons indiquent que les droits pour les fichiers musicaux ont expirés et vous ne pouvez pas les lire. Appuyez sur **Supprimer** si vous souhaitez supprimer ces fichiers.

Remarque Le Gestionnaire audio garde en mémoire le dernier sous-menu auquel vous avez accédé. Lorsque vous quittez le Gestionnaire audio et l'ouvrez à nouveau, il affichera le dernier sous-menu dans lequel vous étiez. Continuez à appuyer sur le nom du sous-menu en haut de l'écran jusqu'à atteindre l'écran principal de la Bibliothèque.

Lecteur musical

Lorsque vous sélectionnez une musique dans la Bibliothèque, le **Lecteur musical** s'ouvre et lit automatiquement la chanson. Utilisez les boutons disponibles pour contrôler la lecture.



Sélections

L'écran Sélections affiche les sélections actuelles qui sont trouvées sur la mémoire de l'appareil et la carte mémoire.

Deux types de sélections seront affichés sur l'écran Sélections :

- **Sélections de Lecteur Windows Media®.** Ce sont des sélections qui sont dans la Bibliothèque du Lecteur Windows Media® Mobile (qui est synchronisée avec le Lecteur Windows Media® sur votre ordinateur) et elles sont indiquées par l'icône du Lecteur Windows Media® (). Elles peuvent être lues dans le Lecteur musical du Gestionnaire audio, mais ne peuvent pas être modifiées.
- **Sélections personnalisées.** Ce sont des sélections qui sont créées dans le Gestionnaire audio et peuvent être modifiées.

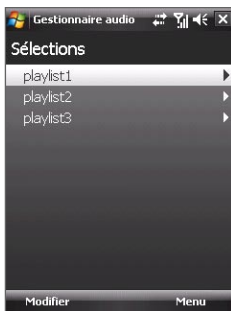

- Remarques**
- Le Gestionnaire audio recherche les sélections dans les emplacements suivants :
 - Appareil : \Sélections
 - \ApplicationData\HTC\Gestionnaireaudio\sélections
 - Carte de stockage : \Carte de stockage\Sélections
 - Si une sélection du Lecteur Windows Media® contient une combinaison de fichiers musicaux, vidéo et image, le Gestionnaire audio n'accède que les fichiers musicaux et filtre les autres types de médias sans les afficher.

Pour créer une sélection

1. Sur l'écran principal de la Bibliothèque, appuyez sur **Sélections**.
2. Sur l'écran Sélections, appuyez sur **Menu > Nouveau**.
3. Entrez un **Nom de la sélection**, puis appuyez sur **OK**.
4. Sur l'écran Sélections, appuyez sur la sélection que vous venez de créer puis appuyez sur **Modifier**.
5. Appuyez sur **Menu > Ajouter**.
6. Cocher les cases pour sélectionner les chansons que vous souhaitez ajouter à la sélection, ou appuyez sur **Menu > Sélectionner** tout pour choisir toutes les chansons.
7. Appuyez sur **OK** trois fois pour revenir à l'écran Sélections.

Pour lire une sélection

1. Sur l'écran Sélections, appuyez pour choisir une sélection.
2. Appuyez sur la première chanson dans la sélection choisie. Le Lecteur musical s'ouvre alors automatiquement et commence la lecture de la première chanson. Après chaque chanson, la suivante dans la sélection est lue.

Remarque Le contenu des sélections n'est pas automatiquement mis à jour lorsque des fichiers musicaux ont été supprimés de la mémoire de l'appareil ou la carte de stockage. Le Lecteur musical affichera un message de notification lorsque des fichiers musicaux dans une sélection ne peuvent pas être trouvés.

Définir la musique comme sonnerie

Vous pouvez définir votre musique préférée comme sonnerie pour votre appareil.

1. Utilisez **NAVIGATION** pour sélectionner une chanson dans la Bibliothèque ou appuyez sur une chanson pour la lire dans le Lecteur musical, puis appuyez sur **Menu > Définir comme sonnerie**.
2. Si la musique sélectionnée est un fichier MP3, appuyez sur **Découper** si vous souhaitez découper le fichier d'abord pour le raccourcir.

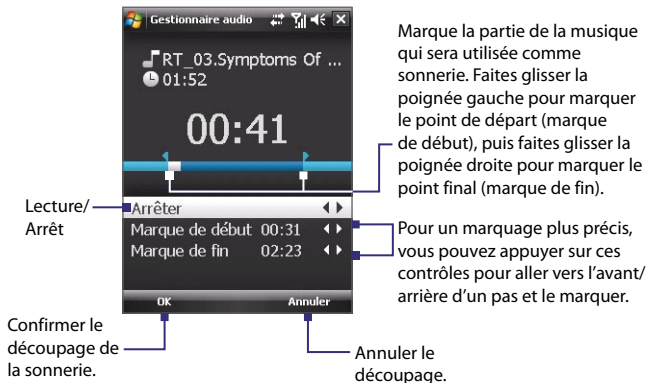

3. Appuyez sur **Définir comme sonnerie par défaut**.

Conseil Si vous souhaitez enregistrer la chanson dans le dossier des sonneries pour une utilisation future, appuyez sur **Enregistrer dans dossier des sonneries**. Plus tard, vous pouvez appuyer sur **Démarrer > Paramètres > onglet Personnel > Téléphone** pour la définir comme votre sonnerie.

4. Appuyez sur **OK** quand un message de confirmation apparaît.

Chapitre 13

Gérer votre appareil

13.1 Ajouter et supprimer des programmes

13.2 Utiliser le Gestionnaire des tâches

13.3 Réinitialiser votre appareil

13.4 Gérer la mémoire

13.5 Windows Update

13.6 Conseils pour économiser la batterie

13.1 Ajouter et supprimer des programmes

Avant d'ajouter des programmes supplémentaires pour votre appareil, assurez-vous qu'ils sont compatibles avec votre appareil.

Pour ajouter des programmes

1. Téléchargez le programme sur votre ordinateur (ou insérez le CD ou le disque contenant le programme dans votre ordinateur).

Vous pouvez voir un simple fichier *.**exe**, un fichier *.**zip**, un fichier **Setup.exe**, ou plusieurs versions de fichiers pour différents types d'appareils et de processeurs. Assurez-vous de ne sélectionner que les programmes développés pour votre appareil.

2. Lisez les instructions d'installation ou la documentation livrée avec le programme. De nombreux programmes fournissent des instructions d'installation spéciales.
3. Connectez votre appareil à l'ordinateur.
4. Double cliquez sur le fichier de configuration de l'installation.

Pour supprimer des programmes

1. Appuyez sur **Démarrer > Paramètres > onglet Système > Suppr. de programmes**.
2. Dans la liste **Programmes dans mémoire de stockage**, sélectionnez le programme que vous voulez supprimer, puis appuyez sur **Supprimer**.

13.2 Utiliser le Gestionnaire des tâches

Le **Gestionnaire des tâches** permet d'afficher et d'arrêter les programmes en cours d'exécution, de configurer le bouton  et d'activer le Menu rapide sur l'écran Aujourd'hui.

Pour ouvrir le Gestionnaire des tâches

- Appuyez sur le bouton **Menu rapide** dans le coin supérieur droit de l'écran Aujourd'hui pour ouvrir le Menu rapide, puis appuyez sur .
- Appuyez sur **Démarrer > Paramètres > onglet Système > Gestionnaire des tâches**.

Pour retourner à un programme en cours



- Appuyez sur le nom du programme dans le Menu rapide.
- Sur l'écran Gestionnaire des tâches, appuyez et maintenez sur le nom du programme sur l'onglet **En cours**, puis appuyez sur **Activer**.

Pour configurer le bouton Quitter ()

Vous pouvez configurer le bouton **Quitter** pour fermer les programmes en cours lorsque le bouton est appuyé ou pour seulement fermer temporairement l'écran du programme mais garder le programme exécuté.

1. Sur l'écran Gestionnaire des tâches, appuyez l'onglet **Bouton**.
2. Cochez la case **Activer le bouton « X » pour terminer les programmes exécutés**.

Remarque Lorsque la case **Activer le bouton « X » pour terminer les programmes exécutés** n'est pas cochée, appuyer sur le bouton **Quitter** ne fermera que l'écran du programme. Le programme n'est pas terminé et continu à être exécuté en arrière-plan.

3. Choisissez l'action pour arrêter les programmes (en appuyant sur le bouton  ou en appuyant et maintenant le bouton .
4. Appuyez sur **OK**.

Pour fermer les programmes en cours depuis le Gestionnaire des tâches

1. Sur l'écran Gestionnaire des tâches, appuyez l'onglet **En cours**.
2. Faites l'une des choses suivantes :
 - Cochez la case des programmes que vous souhaitez fermer, puis appuyez sur **Arrêter sélectionnés**.
 - Appuyez sur **Arrêter tout** pour fermer tous les programmes de la liste.
 - Appuyez sur **Menu > Arrêter tout sauf sélectionnés** pour fermer tous les programmes à l'exception de ceux dont la case est cochée.

Conseil Vous pouvez également fermer les programmes exécutés dans le Menu rapide sur l'écran Aujourd'hui. Voir « Menu rapide » au Chapitre 1 pour des détails.

Pour ajouter un programme en cours à la liste exclusive

Si vous ajoutez un programme en cours à la **Liste de programmes exclusifs**, il ne sera pas fermé lorsque vous appuyez sur **Arrêter sélectionnés** ou **Arrêter tout** et ne sera pas listé dans le Menu rapide sur l'écran Aujourd'hui.

1. Sur l'écran Gestionnaire des tâches, appuyez l'onglet **En cours**.
2. Appuyez et maintenez sur le nom du programme, puis appuyez sur **Ajouter à Exclusifs**.

Conseils pour supprimer un programme de la liste exclusive, appuyez sur l'onglet **Exclusifs**, cochez la case du programme, puis appuyez sur **Supprimer**.

Pour définir les préférences de tri pour les programmes en cours dans le Menu rapide

1. Sur l'écran Gestionnaire des tâches, appuyez l'onglet **Avancés**.
2. Choisissez de trier selon le **Nom du programme** ou **l'Utilisation de la mémoire**. Cette liste sera triée en ordre croissant.

13.3 Réinitialiser votre appareil

Réinitialisation logicielle

Occasionnellement, vous pouvez avoir besoin de réinitialiser votre appareil. Une réinitialisation logicielle (ou normale) de votre appareil, efface toute la mémoire des programmes actifs et ferme tous les programmes actifs. Ceci peut être utile quand votre appareil fonctionne plus lentement qu'à la normale, ou qu'un programme ne répond pas correctement. Une réinitialisation logicielle est aussi nécessaire après l'installation de certains programmes. Si une réinitialisation logicielle est effectuée quand les programmes sont en cours d'exécution, le travail non enregistré sera perdu.

Pour effectuer une réinitialisation logicielle

1. Retirez le couvercle du dos.
2. Utilisez le stylet pour appuyer le bouton RÉINITIALISER situé au-dessous du compartiment de la batterie.

Votre appareil redémarre et affiche l'écran Aujourd'hui.

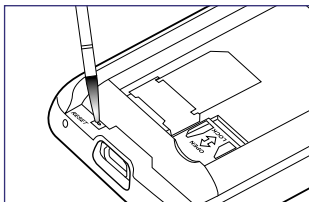

Réinitialisation matérielle

Vous pouvez aussi effectuer une réinitialisation matérielle (aussi appelée réinitialisation complète). Une réinitialisation matérielle doit être effectuée seulement si une réinitialisation normale ne résout pas un problème système. Après une réinitialisation matérielle, l'appareil est rétabli à ses paramètres par défaut — l'état dans lequel il était quand vous l'avez acheté et allumé pour la première fois. Tous les programmes que vous avez installés, les données que vous avez entrées, et les paramètres que vous avez personnalisés sur votre appareil seront perdus. Seul le logiciel Windows Mobile® et les autres programmes pré-installés resteront.

Avertissement ! Éteignez toujours votre appareil avant d'effectuer une réinitialisation matérielle. Assurez-vous que vos programmes et données ont bien été sauvegardés avant d'effectuer une réinitialisation.

Important Si **Crypter les fichiers placés sur des cartes de stockage** est ou était activé avant, alors sauvegardez tous les fichiers de la carte de stockage **avant** d'utiliser Effacer le stockage, d'effectuer une réinitialisation matérielle ou de mettre à jour du logiciel système ROM. Vous ne pourriez plus autrement accéder aux fichiers cryptés sur la carte de stockage. Utilisez ActiveSync ou le Gestionnaire pour appareils Windows Mobile pour transférer les fichiers entre votre carte de stockage et votre ordinateur. Après la procédure, recopiez vos fichiers sur la carte de stockage.

Pour effectuer une réinitialisation matérielle

1. Retirez le couvercle du dos.
2. Appuyez et maintenez les touches logicielles, puis utilisez le stylet pour appuyer sur le bouton RÉINITIALISER situé au-dessous du compartiment de la batterie.
3. Relâchez le bouton RÉINITIALISER, mais continuez à appuyer les touches logicielles jusqu'à ce que vous voyiez ce message à l'écran :
4. Relâchez les touches logicielles, puis appuyez PARLER/ENVOYER pour effectuer la réinitialisation matérielle ou appuyez tout autre bouton pour annuler la réinitialisation.

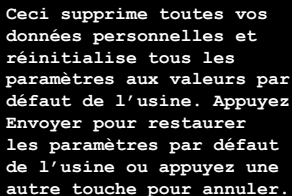

Ceci supprime toutes vos données personnelles et réinitialise tous les paramètres aux valeurs par défaut de l'usine. Appuyez Envoyer pour restaurer les paramètres par défaut de l'usine ou appuyez une autre touche pour annuler.

Effacer le stockage

Une autre manière d'effacer le stockage de l'appareil et de réinitialiser tous les paramètres aux valeurs par défaut de l'usine est d'utiliser la fonction **Effacer le stockage**. Vous perdrez toutes vos données et tous vos fichiers sur le stockage de l'appareil lorsque vous utilisez Effacer le stockage, assurez-vous donc de faire d'abord une sauvegarde.

Important Si **Crypter les fichiers placés sur des cartes de stockage** est ou était activé avant, alors sauvegardez tous les fichiers de la carte de stockage **avant** d'utiliser Effacer le stockage, la réinitialisation matérielle ou la mise à jour du logiciel système ROM. Vous ne pourriez plus autrement accéder aux fichiers cryptés sur la carte de stockage. Utilisez ActiveSync ou le Gestionnaire pour appareils Windows Mobile pour transférer les fichiers entre votre carte de stockage et votre ordinateur. Après la procédure, recopiez vos fichiers sur la carte de stockage.

1. Appuyez sur **Démarrer > Paramètres > onglet Système > Effacer le stockage**.
2. Entrez « **1234** », puis appuyez sur **Oui**.
Votre appareil redémarre et affiche l'assistant de configuration rapide.

13.4 Gérer la mémoire

Pour voir la quantité de mémoire disponible, appuyez sur **Démarrer > Paramètres > onglet Système > Mémoire**. Sur l'onglet **Principal**, la quantité de mémoire allouée au stockage des données par rapport au stockage de programmes est affichée, ainsi que la quantité de mémoire utilisée par rapport à la mémoire disponible.

Pour voir la mémoire disponible sur la carte de stockage, appuyez sur **Démarrer > Paramètres > onglet Système > Mémoire > onglet Carte de stockage**.

Si votre appareil manque de mémoire, essayez ce qui suit pour libérer de la mémoire sur votre appareil :

- Fermez les programmes qui ne sont pas utilisés.
- Déplacez les pièces jointes au courrier électronique sur une carte de stockage.
- Déplacez des fichiers sur une carte de stockage. Appuyez sur **Démarrer > Programmes > Explorateur de fichiers**. Appuyez sur le fichier et maintenez appuyé, et appuyez sur **Couper**. Naviguez au dossier de la carte de stockage et appuyez sur **Menu > Modifier > Coller**.
- Supprimez les fichiers inutiles. Appuyez sur **Démarrer > Programmes > Explorateur de fichiers**. Appuyez sur le fichier et maintenez appuyé, et appuyez sur **Supprimer**.
- Supprimez les gros fichiers. Pour trouver les fichiers les plus gros sur votre appareil, appuyez sur **Démarrer > Programmes > Rechercher**. Dans la liste **Type**, appuyez sur **Supérieur à 64 Ko**, et appuyez sur **Rechercher**.
- Dans Internet Explorer Mobile, supprimez les fichiers Internet temporaires et effacez les informations de l'historique. Pour plus d'informations, consultez « Internet Explorer® Mobile » au chapitre 10.
- Supprimez les programmes que vous n'utilisez plus.
- Réinitialisez votre appareil.

13.5 Windows Update

Vous pouvez mettre à jour Windows Mobile® sur votre appareil avec les derniers correctifs de sécurité et mises à jour, si ceux-ci sont disponibles.

Pour configurer Windows Update

La première fois que vous exécutez Windows Update, vous devez configurer comme vous souhaitez que Windows Update vérifie les correctifs sur le site Web Microsoft.

1. Appuyez sur **Démarrer > Paramètres > onglet Système > Windows Update**.
2. Sur l'écran Installation de la mise à jour, appuyez sur **Suivant**.
3. Choisissez comment vous souhaitez rechercher les mises à jour, **Manuel** ou **Automatique**, puis appuyez sur **Suivant**.

Remarque Si vous sélectionnez **Automatique**, il vous sera demandé d'utiliser votre forfait actuel pour rechercher les mises à jour. Cochez ou désélectionnez la case **Utiliser mon plan de données pour rechercher et télécharger les mises à jour** et appuyez sur **Suivant**.

4. Appuyez sur **Terminer**.

Pour rechercher les mises à jour

1. Appuyez sur **Démarrer > Paramètres > onglet Système > Windows Update**.
2. Appuyez sur **Vérifier maintenant**.

Remarque Des mises à jour Windows Mobile® peuvent ne pas être disponibles tout le temps. Visitez le site Web Windows Mobile® pour des informations de mise à jour.

Pour changer les options Windows Update

1. Appuyez sur **Démarrer > Paramètres > onglet Système > Windows Update.**
2. Appuyez sur **Menu** et sélectionnez l'option que vous souhaitez changer.
 - Appuyez sur **Connexions** pour changer la manière dont l'appareil se connecte à the Internet lors de la recherche des mises à jour.
 - Appuyez sur **Modifier la planification** pour changer la manière dont Windows Update recherche les mises à jour de Windows Mobile®.



13.6 Conseils pour économiser la batterie

La durée de l'alimentation de la batterie dépend du type de la batterie et de votre utilisation de l'appareil. Essayez ce qui suit pour prolonger l'autonomie de la batterie :

- Lorsque votre appareil n'est pas utilisé, appuyez ALIMENTATION pour éteindre l'affichage.
- Appuyez sur **Démarrer > Paramètres > onglet Système > Alimentation** pour ouvrir l'écran des paramètres **Alimentation**. Sur l'onglet **Avancé** de l'écran des paramètres Alimentation, vous pouvez spécifier la durée avant que votre appareil ne s'éteigne automatiquement l'affichage pour économiser l'alimentation de la batterie. Pour une conservation optimum, spécifiez 3 minutes ou moins.
- Chaque fois que c'est possible, utilisez l'adaptateur secteur pour brancher votre appareil à une prise alimentation externe, particulièrement lorsque vous utilisez une carte de stockage ou quand vous utilisez un modem ou autre périphérique.

212 Gérer votre appareil

- Ajuster les paramètres de rétro-éclairage. Pour plus d'informations, voir « Pour que le rétro-éclairage diminue après un certain temps » au Chapitre 4.
- Désactivez Bluetooth lorsque vous ne l'utilisez pas. Ne rendez votre appareil visible pour les autres appareils que lorsque vous essayez d'établir un partenariat Bluetooth. Pour plus d'information sur Bluetooth, voir le Chapitre 10.
- Diminuez le volume.
- Fermez les programmes gourmands en courant, tels que Appareil photo, lorsque vous ne les utilisez pas. Assurez-vous que les programmes sont terminés et non pas continuellement exécutés en arrière-plan. Consultez « Utiliser le Gestionnaire des tâches » dans ce chapitre pour des informations sur la fermeture des programmes.

Chapitre 14

Utiliser d'autres applications

14.1 RSS Hub

14.2 N° rapide vocale

14.3 Java



14.1 RSS Hub

RSS Hub est un lecteur RSS qui vous permet de rester à jour avec les dernières actualités sur Internet. Il contrôle les chaînes d'actualité sur Internet et télécharge les actualités et les podcasts les plus récents vous permettant d'être informé instantanément des dernières actualités et des événements.

Pour plus d'informations et de conseils sur l'utilisation de RSS Hub, consultez l'aide sur votre appareil.

Remarque Assurez-vous d'avoir une connexion Internet active (telle que EDGE ou GPRS) avant d'utiliser RSS Hub.

S'abonner et organiser les canaux d'actualités

Vous devez vous abonner à des canaux d'actualités avant de pouvoir recevoir des fils RSS.

Pour vous abonner aux canaux d'actualités

1. Appuyez sur **Démarrer > Programmes > RSS Hub**, puis appuyez sur **Continuer**.
2. Dans l'écran Assistant de nouveau canal, sélectionnez l'option **Choisir dans une liste de canaux connus**, puis appuyez sur **Suivant**. Une liste de canaux RSS est affichée.

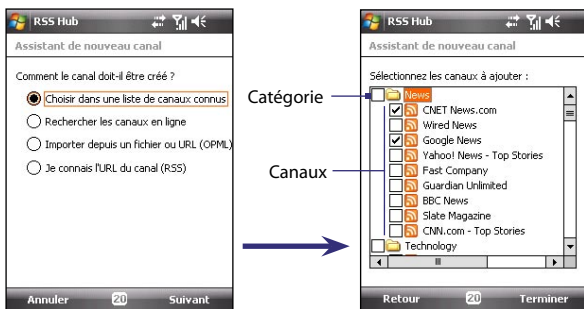

Appuyez pour charger des canaux RSS présélectionnés.

Remarque Si le canal RSS auquel vous souhaitez vous abonner n'est pas dans la liste de canaux connus, appuyez sur Retour, puis sélectionnez une autre option dans l'écran Assistant de nouveau canal. Pour plus d'informations sur ces autres options, consultez l'aide sur votre appareil.

3. Cochez les cases des canaux RSS auxquels que vous souhaitez vous abonner, puis appuyez sur **Terminer**.

Conseil Les canaux sont groupés par catégories. Si vous souhaitez sélectionner tous les canaux dans une catégorie, cochez la case de la catégorie.

4. La liste des canaux apparaît. Appuyez sur **Actualiser** pour mettre à jour les canaux.

Appuyez pour sélectionner la catégorie de canaux à afficher.

Liste des canaux.

Canal mis à jour.

Appuyez pour afficher les titres.

Canal en cours de mise à jour.

Appuyez pour mettre à jour les canaux.

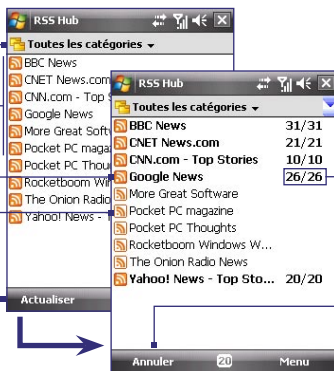

Nombre de titres.

Appuyez pour annuler la mise à jour du canal.

Pour ajouter de nouveaux canaux

1. Dans la liste des canaux, appuyez sur **Menu > Canal > Nouveau** pour ouvrir l'écran Assistant de nouveau canal.
2. Sélectionnez une option, puis suivez les instructions à l'écran pour ajouter de nouveaux canaux. Pour plus d'informations sur les options de l'Assistant de nouveau canal, consultez l'aide sur votre appareil.

Pour filtrer les canaux affichés

Dans la liste des canaux, appuyez sur **Menu > Afficher**, puis sélectionnez :

- **Mis à jour** pour n'afficher que les canaux avec des titres non lus.
- **Tous** pour afficher tous les canaux auxquels vous êtes abonné.

Gérer les catégories de canaux

Pour afficher tous les canaux dans une catégorie en particulier, appuyez sur **Toutes les catégories** dans la zone supérieure gauche de la liste des canaux, puis appuyez sur la catégorie que vous souhaitez afficher.

Pour ajouter une nouvelle catégorie, appuyez sur **Menu > Catégories** dans la liste des canaux pour afficher toutes les catégories, puis appuyez sur **Menu > Nouveau**.

Pour renommer ou supprimer une catégorie, appuyez sur **Menu > Catégories** dans la liste des canaux pour afficher toutes les catégories, puis appuyez sur **Menu > Renommer** ou sur **Menu > Supprimer**.

Si vous souhaitez changer la catégorie d'un canal, appuyez et maintenez le canal dans la liste des canaux, puis appuyez sur **Modifier la catégorie**. Sélectionnez une nouvelle catégorie et appuyez sur **OK**.

Afficher et organiser les titres

Appuyez sur un canal dans la liste des canaux pour afficher les titres pour ce canal.

Appuyez sur un titre pour ouvrir l'écran de résumé de l'actualité.

Le titre ou le résumé de l'actualité contient un mot clé.

Titre nouveau ou non lu.

Le titre a été lu.

Appuyez pour revenir à la liste des canaux.



Appuyez pour télécharger le fichier audio/vidéo joint.

Le fichier audio/vidéo/ image joint est en cours de téléchargement.

Appuyez pour lire ou afficher le fichier joint.

Date et heure de mise en ligne.

Indique la progression du téléchargement du fichier audio/vidéo/image joint.

Les titres nouveaux ou non lus sont affichés en gras et sont marqués d'une icône de journal bleu. Les titres qui ont été lus sont marqués d'une icône de journal gris.

Un titre avec une icône de mot clé indique que le titre ou le résumé de l'actualité contient un mot clé que vous avez spécifié. Pour définir un mot clé, voir « Configurer RSS Hub » plus loin dans ce chapitre.

Pour filtrer la liste des titres

Dans la liste des titres, appuyez sur **Menu > Afficher**, puis sélectionnez :

- **Nouveaux titres seulement** pour n'afficher que les titres non lus.
- **Mots clés correspondants seulement** pour n'afficher que les titres avec des mots clés correspondants.

Pour actualiser la liste des titres

- Dans la liste des titres, appuyez sur **Menu > Actualiser**.

Pour afficher la liste des titres d'autres canaux

- Appuyez NAVIGATION à gauche ou à droite.



Afficher le résumé de l'actualité

Appuyez sur un titre dans la liste des titres pour afficher le résumé de l'actualité.

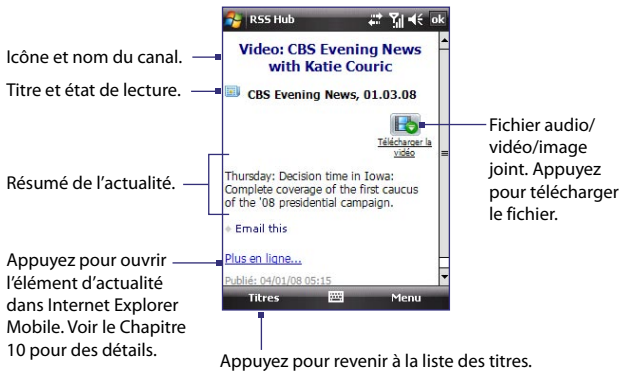

Pour changer les options d'affichage

Dans l'écran de résumé de l'actualité, appuyez sur **Menu** pour modifier la taille du texte, ajuster le texte à l'écran (renvoi à la ligne automatique) ou activer **ClearType** pour un meilleur affichage.

Pour télécharger, lire ou enregistrer les podcasts

1. Lorsque vous voyez un fichier audio ou vidéo joint dans le résumé d'actualité, faites l'une des choses suivantes pour télécharger le fichier :

- Appuyez sur **Menu > Podcasts > Commencer le téléchargement.**
- Appuyez sur le lien **Télécharger l'audio/Télécharger la vidéo** au-dessous de l'icône du fichier audio/vidéo.

Conseil Pour annuler le téléchargement du fichier, appuyez sur **Menu > Podcasts > Annuler le téléchargement**, ou appuyez sur **Annuler le téléchargement** au-dessous de l'icône du fichier audio/vidéo.

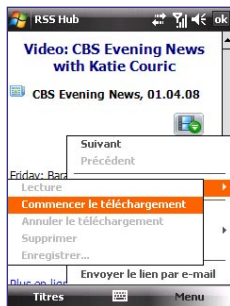

2. Après avoir téléchargé le fichier, faites l'une des choses suivantes :

- Appuyez sur **Menu > Podcasts > Lecture** ou appuyez sur **Lire l'audio/Lire la vidéo** au-dessous de l'icône du fichier audio/vidéo pour lire le fichier.
- Appuyez sur **Menu > Podcast > Enregistrer** pour enregistrer une copie du fichier sur la mémoire principale de l'appareil ou la carte de stockage.

Pour envoyer le lien du titre par message électronique.

1. Dans l'écran de résumé de l'actualité, appuyez sur **Menu > Envoyer le lien par e-mail.**
2. La messagerie s'ouvre et affiche l'écran Sélection compte. Appuyez sur le nom du compte de messagerie que vous souhaitez utiliser pour envoyer le titre.
Un nouveau message électronique est alors créé avec le lien du titre.
3. Spécifiez les destinataires du message électronique, puis envoyez-le.

Remarque Pour plus d'informations sur comment composer les messages électroniques, voir « Utiliser la messagerie » au Chapitre 7.

Pour afficher le résumé de l'actualité suivant ou précédent

Dans l'écran de résumé de l'actualité, appuyez sur **Menu > Suivant** ou sur **Menu > Précédent**, ou appuyez NAVIGATION à gauche ou à droite.

Configurer RSS Hub

Vous pouvez configurer RSS Hub pour stocker une liste de mots clés, télécharger les fils automatiquement, vous notifier de l'arrivée de nouveaux titres, et plus encore.

Pour créer une liste de mots clés

Vous pouvez créer une liste de mots clés à rechercher dans les titres et les résumés d'actualités.

1. Sur la liste des canaux, appuyez sur **Menu > Options > onglet Mot clé**.
2. Appuyez sur **Nouveau**, puis entrez un mot clé.
3. Appuyez sur **Nouveau** pour ajouter un nouveau mot clé, ou appuyez **OK** pour fermer l'écran Options.

Après avoir créé votre liste de mots clés, RSS Hub recherche les correspondances avec les mots clés que vous avez spécifiés dans les nouveaux titres et résumés d'actualités des canaux. Quand un titre ou un résumé d'actualité contient un mot clé ou des mots clés que vous avez spécifiés, l'icône que vous avez affectée au mot clé apparaît avant le titre dans la liste des titres.

L'onglet **Mot clé** permet également de renommer ou supprimer des mots clés, les organiser en ordre de priorité et affecter une icône pour chaque mot clé.

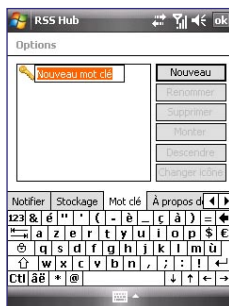

Pour une mise à jour auto des canaux d'actualités

Vous pouvez configurer RSS Hub pour mettre à jour automatiquement et régulièrement vos canaux d'actualités.

1. Dans la liste des canaux, appuyez sur **Menu > Options > onglet Mise à jour**.
 2. Dans la liste **Mode de mise à jour auto**, sélectionnez :
 - **Pas de mise à jour auto** pour désactiver la mise à jour auto. Vous pouvez mettre à jour les canaux manuellement en appuyant sur **Actualiser** dans liste des canaux.
 - **Lorsque ActiveSync est disponible** pour mettre à jour vos canaux seulement quand votre appareil est connecté à votre ordinateur via ActiveSync.
 - **Lorsque le réseau est disponible** pour mettre à jour vos canaux quand votre appareil est connecté à Internet.
 - **Se connecter automatiquement** pour vous connecter à Internet et mettre à jour vos canaux à chaque expiration du délai de mise à jour auto.
- Remarque** Vous connecter à Internet en utilisant le réseau GPRS, EDGE ou la connexion téléphonique de votre opérateur peut causer des frais de connexion. Contactez votre opérateur pour des détails.
3. Dans l'option **Ne pas mettre plus d'une fois toutes les** définissez le délai attendu par RSS Hub entre chaque mise à jour.
 4. Appuyez sur **OK**.

Pour définir des notifications à l'arrivée de nouveaux titres

Vous pouvez configurer RSS Hub pour vous notifier à l'arrivée de nouveaux titres.

1. Dans la liste des canaux, appuyez sur **Menu > Options > onglet Notifier**.
2. Sélectionnez **Notifier à la réception de nouveaux éléments** pour recevoir une notification à chaque arrivée de nouveaux titres, ou sélectionnez **Notifier à la réception d'éléments correspondant aux mots clés** pour recevoir une notification à chaque arrivée d'un nouveau titre contenant un mot clé spécifié.

3. Appuyez sur **OK**.
4. Appuyez sur **Démarrer > Paramètres > Sons et notifications > onglet Notifications**.
5. Dans **Événement**, sélectionnez **RSS Hub : Nouveaux éléments reçus**.
6. Sélectionnez comment vous voulez être notifié en définissant les options de notification. Vous pouvez choisir que l'appareil émette un son, affiche un message à l'écran, fasse clignoter une diode de notification ou vibre à l'arrivée de nouveaux titres.
7. Appuyez sur **OK**.

Remarque Vous serez notifié de nouveaux titres seulement lorsque RSS Hub n'est pas l'écran actuel sur votre appareil.

14.2 N° rapide vocale

Vous pouvez enregistrer des raccourcis vocaux afin de pouvoir composer un numéro de téléphone ou lancer des programmes en prononçant simplement un mot.

Créer un raccourci vocal pour un numéro de téléphone

1. Appuyez sur **Démarrer > Contacts > Contacts** pour ouvrir la liste des Contacts.
2. Faites l'une des choses suivantes :
 - Maintenez le stylet appuyé sur le contact souhaité, puis appuyez sur **Ajouter racc. vocal**.
 - Sélectionnez le contact souhaité, puis appuyez sur **Menu > Ajouter racc. vocal**.
 - Appuyez sur le contact souhaité pour ouvrir l'écran des détails du contact, puis appuyez sur **Menu > Ajouter racc. vocal**.
3. Sélectionnez le numéro de téléphone pour lequel vous souhaitez créer un raccourci vocal, puis appuyez sur le bouton Enregistrer .

Conseil Pour assurer la précision de la reconnaissance vocale, enregistrez votre voix dans un lieu calme.

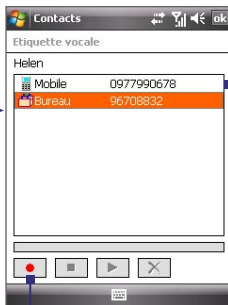

4. Une fois terminé, une icône **Raccourci vocal**  est affichée à droite de l'élément.



Sélectionnez le numéro de téléphone souhaité.

Appuyez pour commencer l'enregistrement.

5. Lorsque vous créez un raccourci vocal pour l'élément, vous pouvez faire l'une des choses suivantes :

- Appuyez sur le bouton **Enregistrer**  pour reconstruire le raccourci vocal.
- Appuyez sur le bouton **Lecture**  pour lire le raccourci vocal.
- Appuyez sur le bouton **Supprimer**  pour supprimer raccourci vocal.

Créer un raccourci vocal pour un programme

- Appuyez sur **Démarrer > Paramètres > onglet Personnel > N° rapide vocale > onglet Application.**



L'onglet Application affiche une liste de tous les programmes installés sur votre appareil. La procédure pour la création d'un raccourci vocal pour un programme est la même que la procédure pour la création d'un raccourci vocal pour un numéro de téléphone.

Appeler ou lancer des programmes avec le raccourci vocal

1. Faites l'une des choses suivantes :
 - Appuyez sur **Démarrer > Programmes > N° rapide vocale**.
 - Appuyez et maintenez le bouton VOLUME HAUT.
2. Après le bip, dites le raccourci vocal que vous avez affecté au numéro de téléphone que vous souhaitez appeler ou au programme que vous souhaitez exécuter. Le système répète le raccourci vocal, puis compose ou lance le programme automatiquement.

Remarque Si le système ne peut pas reconnaître votre raccourci vocal, allez dans un lieu calme, puis essayez à nouveau en parlant clairement.

Pour afficher et essayer les raccourcis vocaux que vous avez créés

1. Appuyez sur **Démarrer > Paramètres > onglet Personnel > N° rapide vocale**.
2. L'onglet **Raccourci vocal** affiche une liste qui contient tous les raccourcis vocaux que vous avez créés. Sélectionnez un élément dans la liste, puis faites l'une des choses suivantes :
 - Appuyez sur le bouton **Enregistrer** () pour reconstruire le raccourci vocal.
 - Appuyez sur le bouton **Lecture** () pour lire le raccourci vocal.
 - Appuyez sur le bouton **Supprimer** () pour supprimer le raccourci vocal.

14.3 Java

Les MIDlets sont des applications Java, tels que les jeux et les outils qui peuvent être exécutés sur les appareils mobiles, alors qu'une suite de MIDlets est un ensemble d'un ou plusieurs MIDlets. Le programme **Java** permet de télécharger, d'installer et de gérer les MIDlets ou les suites de MIDlets sur votre appareil. Votre appareil prend en charge l'édition Java 2 Micro (J2ME).

Pour ouvrir le programme Java

- Appuyez sur **Démarrer > Programmes > Java**.

Installer et lancer les MIDlets ou suites de MIDlets

Les MIDlets/suites de MIDlets peuvent être installés de plusieurs manières.

Pour télécharger et installer via Internet Explorer Mobile

1. Appuyez sur **Menu > Installer > Navigateur** pour ouvrir Internet Explorer Mobile.
2. Trouvez le MIDlet ou la suite de MIDlets pendant la connexion à Internet.
3. Sélectionnez le MIDlet ou la suite de MIDlets à télécharger.
4. Les informations sur le MIDlet ou la suite de MIDlets sont alors affichées. Appuyez sur **Continuer**.
5. Confirmez pour commencer le téléchargement.
6. Sélectionnez **<racine>** ou un dossier dans lequel installer la suite de MIDlets, puis appuyez sur **OK**.

Pour installer depuis votre appareil

Vous pouvez copier des MIDlets ou des suites de MIDlets depuis l'ordinateur sur votre appareil en utilisant un câble Sync USB ou la connexion Bluetooth. Copiez-les sur le dossier racine ou tout autre sous-dossier sur votre appareil.

1. Appuyez sur **Menu > Installer > Fichiers locaux**. Le programme recherche alors les MIDlets ou les suites de MIDlets sur votre appareil et les affiche dans une liste.
2. Dans la liste sélectionnez le MIDlet ou la suite de MIDlets que vous souhaitez installer.

3. Confirmez pour commencer l'installation.
4. Sélectionnez <racine> ou un dossier dans lequel installer la suite de MIDlets, puis appuyez sur **OK**.

Pour exécuter un MIDlets ou une suite de MIDlets

Faites l'une des choses suivantes :

- Après la fin l'installation du MIDlet ou de la suite de MIDlets, appuyez sur **Oui**.
- Sur l'écran Java, ouvrez le dossier qui contient le MIDlet ou la suite de MIDlets. Sélectionnez le MIDlet ou la suite de MIDlets, puis appuyez sur **Lancer**.

Pour arrêter l'exécution d'un MIDlet ou d'une suite de MIDlets

- Appuyez sur **Quitter** si vous êtes dans le menu ou l'écran du MIDlet ou de la suite de MIDlets.

Gérer les MIDlets ou suites de MIDlets

Vous pouvez organiser les MIDlets ou suites de MIDlets dans des dossiers pour une identification facile, pour les renommer, mettre à jour, et plus encore. Si la mémoire de l'appareil est pleine, désinstallez certains MIDlets ou suites de MIDlets pour libérer de l'espace mémoire.

Pour créer des dossiers

1. Sur l'écran Java, appuyez sur **Menu > Nouveau dossier**.
2. Entrez un nom de dossier, puis appuyez sur **Créer**.

Pour renommer un MIDlet ou un dossier

1. Maintenez le stylet appuyé sur un MIDlet, une suite de MIDlets ou un dossier, puis appuyez sur **Renommer**. Vous pouvez également appuyer sur **Menu > Actions > Renommer**.
2. Entrez un nouveau nom, puis appuyez sur **Enregistrer**.

Pour mettre à jour un MIDlet ou une suite de MIDlets

Maintenez le stylet appuyé sur un MIDlet ou une suite de MIDlets, puis appuyez sur **Mettre à jour**. Vous pouvez également appuyer sur **Menu > Actions > Mettre à jour**.

Java recherche les mises à jour pour le MIDlet ou la suite de MIDlets depuis là où il ou elle a été installé(e).

Pour désinstaller les MIDlets

Avant de désinstaller un MIDlet, assurez-vous d'abord qu'il n'est pas en cours d'exécution.

1. Maintenez le stylet appuyé sur le MIDlet, puis appuyez sur **Désinstaller**.
2. Appuyez sur **OK** pour confirmer.

Remarque Pour désinstaller tous les MIDlets et dossiers du dossier actuel, appuyez sur **Menu > Désinstaller tout**.

Annexe

A.1 Avis de réglementations

A.2 Spécifications

A.1 Avis de réglementations

Identification d'agence de réglementation

À des fins d'identification réglementaire, à votre produit a été affecté le numéro de modèle **PHAR100**.

Pour assurer une opération en toute sécurité et efficace de votre appareil, n'utilisez que les accessoires listés ci-dessous avec votre **PHAR100**.

À la batterie a été affecté un numéro de modèle **PHAR160**.

Remarque Ce produit est destiné à une utilisation avec une source d'alimentation certifiée de Classe 2 limitée, de 5 Volts CC, une unité d'alimentation de 1 A maximum.

Avis pour l'union européenne

Les produits marqués CE sont conformes avec la directive R&TTE (99/5/EC), la directive EMC (89/336/EEC) et la directive Basse tension (73/23/EEC) & (2006/95/EC) publiées par la Commission de la Communauté Européenne.

La conformité à ces directives implique une conformité aux normes européennes suivantes (les standards internationaux équivalents sont entre parenthèses).

- **EN 60950-1 (IEC 60950-1)**
Sécurité des matériels de traitement de l'information.
- **ETSI EN 300 328**
Compatibilité électromagnétique et spectre radioélectrique (ERM) ; systèmes de transmission de données à large bande ; équipements de transmission de données fonctionnant dans la bande ISM à 2,4 GHz et utilisant des techniques de modulation à étalement de spectre.
- **ETSI EN 301 511**
Système global de communications mobiles (GSM) ; norme harmonisée pour les stations mobiles dans les bandes GSM 900 et GSM 1800 couvrant les exigences essentielles de l'article 3.2, de la directive R&TTE (1995/5/EC).
- **ETSI EN 301 489-1**
Compatibilité électromagnétique et spectre radioélectrique (ERM) ; norme de compatibilité électromagnétique (EMC) pour les équipements de communication et services radio ; Partie 1 : Exigences techniques communes.

- **ETSI EN 301 489-7**
Compatibilité électromagnétique et spectre radioélectrique (ERM) ; norme de compatibilité électromagnétique (EMC) pour les équipements de communication et services radio ; Partie 7 : Conditions particulières pour les équipements radio mobiles et accessoires du système de télécommunications numériques cellulaire (GSM et DCS).
- **ETSI EN 301 489-17**
Compatibilité électromagnétique et spectre radioélectrique (ERM) ; norme de compatibilité électromagnétique (EMC) pour les équipements de communication et services radio ; Partie 17 : Exigences spécifiques pour les systèmes de transmission de données en large bande 2,4 GHz.
- **EN 50360 / 50361**
Norme de produit pour la mesure de conformité des téléphones mobiles aux restrictions de base relatives à l'exposition des personnes aux champs électromagnétiques (300 MHz à 3 GHz).
- **EN 50371:2002**
Norme générique pour la mesure de conformité des appareils électronique et électrique à faible puissance aux restrictions de base relatives à l'exposition des personnes aux champs électromagnétiques (10 MHz à 300 GHz) – Public général.

CE0984

Cet équipement peut être utilisé dans :

AT	BE	BG	CH	CY	CZ	DE	DK
EE	ES	FI	FR	GB	GR	HU	IE
IT	IS	LI	LT	LU	LV	MT	NL
NO	PL	PT	RO	SE	SI	SK	TR

Précautions de sécurité pour l'exposition RF

- N'utilisez que des accessoires approuvés par le fabricant original ou des accessoires qui ne contiennent aucun métal.
- L'utilisation d'accessoires non approuvés par le fabricant original pourrait transgresser vos règles locales d'exposition RF et doit donc être évitée.

Exposition aux signaux de radiofréquence (RF)

Votre appareil contient un transmetteur et un récepteur radio. La puissance émise est très inférieure aux limites internationales d'exposition à la radiofréquence. Ces limites font partie de recommandations complètes et établissent des niveaux autorisés d'énergie RF pour la population générale. Les recommandations sont basées sur les standards de sécurité précédemment définis par les institutions internationales :

- American National Standards Institute (ANSI) IEEE. C95.1-1992
- National Council on Radiation Protection and Measurement (NCRP). Rapport 86. 1986
- Commission internationale sur la radioprotection non ionisante (ICNIRP) 1996
- Ministère de la santé (Canada), Code de sécurité 6. Les standards comprennent une marge de sécurité considérable conçue pour assurer la sécurité de toutes les personnes, quelque soit leur âge et leur état de santé.

Le standard d'exposition pour les téléphones mobiles sans fil utilise une unité de mesure dénommée la dose d'absorption spécifique, taux ou DAS. Le standard comprend une marge de sécurité considérable pour offrir une protection supplémentaire au public et pour tenir compte des différentes variations dans l'utilisation.

Comme pour tout autre équipement de transmission radio mobile, il est conseillé aux utilisateurs pour des opérations satisfaisantes de l'équipement et la sécurité des personnes, qu'aucune partie du corps humain ne soit trop proche de l'antenne pendant l'utilisation de l'équipement.

Votre appareil contient une antenne interne. Utilisez uniquement l'antenne intégrale fournie. L'utilisation d'antennes non autorisées ou modifiées peut nuire à la qualité de l'appel et endommager le téléphone, causant une perte de performance et des niveaux DAS dépassant les limites recommandées, ainsi qu'enfreindre les réglementations de votre pays.

Pour permettre une performance optimale du téléphone et assurer que l'exposition humaine à l'énergie RF correspond aux directives définies par les standards concernés, utilisez toujours votre appareil uniquement dans sa position d'utilisation normale. Ne touchez pas ou ne tenez pas la zone de l'antenne lorsque vous effectuez ou recevez un appel téléphonique. Le contact avec la zone de l'antenne peut nuire à la qualité de l'appel et causer un fonctionnement de votre appareil à un niveau de puissance plus élevé que ce qui est nécessaire. Évitez le contact avec la zone de l'antenne lorsque le téléphone est EN UTILISATION optimise la performance de l'antenne et l'autonomie de la batterie.

D=0,01058m est la distance minimale entre l'équipement à tester et le corps humain pour répondre à la force du champ électrique de 61V/m telle que requise dans l'Annexe III, tableau 2 de la recommandation du Conseil de l'UE (1999/519/EC). Cela prouve que l'unité est conforme à l'exigence d'exposition RF de la norme EN50371.

Informations DAS

- 0,371 W/Kg à 10g (tête), 1,18 W/Kg à 10g (corps)

Informations de sécurité de la Telecommunications & Internet Association (TIA)

Stimulateurs cardiaques

L'association des fabricants de l'industrie de la santé recommande une distance minimale de 15 cm entre un téléphone portable sans fil et un stimulateur cardiaque pour éviter des interférences possibles avec le stimulateur cardiaque. Ces recommandations sont conformes à la recherche indépendante et les recommandations de la recherche technologique sans fil. Les personnes avec stimulateur cardiaque :

- Doivent TOUJOURS placer leur téléphone à plus de 15 cm de leur stimulateur cardiaque lorsque le téléphone est allumé.

- Ne doivent pas porter le téléphone dans une poche de poitrine.
- Doivent utiliser l'oreille opposée au stimulateur cardiaque pour minimiser les interférences possibles. Si vous avez des raisons de penser que des interférences se produisent, éteignez votre téléphone immédiatement.

Appareils auditifs

Certains téléphones sans fils numériques peuvent interférer avec certains appareils auditifs. En cas de telles interférences, consultez votre fournisseur de service ou appelez la ligne de service client pour discuter des alternatives.

Autres appareils médicaux

Si vous utilisez tout autre appareil médical personnel, consultez le fabricant de votre appareil pour déterminer s'il est protégé correctement contre l'énergie RF externe. Votre médecin peut vous aider à trouver cette information.

Éteignez le téléphone dans les bâtiments de la santé lorsque des règlements postés dans ces lieux vous instruisent de le faire. Les hôpitaux

et les bâtiments de la santé peuvent utiliser des équipements sensibles à l'énergie RF externe.

Avis DEEE

La directive sur les déchets d'équipements électriques et électroniques (DEEE) qui est devenue applicable comme loi européenne le 13 février 2003, a conduit à une modification majeure du traitement des équipements électriques à leur fin de vie.

Le but de cette directive est, comme première priorité, la prévention des DEEE, et en complément, la promotion de la réutilisation, du recyclage et d'autres formes de récupération de ces déchets pour réduire les mises en décharge.



Le logo DEEE (affiché à gauche) sur le produit ou son emballage indique que ce produit ne doit pas être éliminé ou jeté avec vos autres déchets domestiques. Il est de votre responsabilité d'éliminer vos déchets d'équipements électriques ou électroniques en les transférant au point de collecte spécifié pour le recyclage de ces déchets dangereux. Une collecte isolée et la récupération appropriée de vos déchets d'équipements électriques ou électroniques au moment de l'élimination nous permettront de conserver des ressources naturelles. De plus, un recyclage approprié des déchets d'équipements électriques et électroniques assurera la sécurité de la santé et de l'environnement. Pour plus d'informations sur l'élimination des déchets d'équipements électriques et électroniques, la récupération et les points de collecte, veuillez contacter votre centre local, le service des ordures ménagères, le magasin où vous avez acheté l'équipement ou le fabricant de l'équipement.

Conformité RoHS

Ce produit est conforme à la Directive 2002/95/EC du Parlement Européen et du Conseil du 27 janvier 2003, relative à la limitation de l'utilisation de certaines substances dangereuses dans les équipements électriques et électroniques (RoHS) et ses amendements.

A.2 Spécifications

Informations sur le système	
Processeur	TI OMAP™ 850, 201,5MHz
Mémoire	<ul style="list-style-type: none"> – ROM : 256 Mo – RAM : 128 Mo DDR <p>Remarque : Les chiffres sont la mémoire totale ROM et RAM disponible pour l'utilisation et le stockage. La mémoire étant partagée par le système d'exploitation, les applications et les données, la mémoire effectivement disponible est inférieure à ce qui est spécifié.</p>
Système d'exploitation	Windows Mobile® 6 Professionnel
Alimentation	
Batterie	Batterie rechargeable au Lithium-ion, 1100 mAh
Temps de charge	2,5 à 3 heures
Autonomie de la batterie (estimée)	Durée de veille : jusqu'à 240 heures
	Durée d'appel : jusqu'à 420 minutes
	Durée de lecture média : jusqu'à 9 heures (WMV) jusqu'à 14,5 heures (WMA)
Adaptateur secteur	Plage de tension/fréquence : 100 à 240V CA, 50/60 Hz Sortie CC : 5V et 1A
Affichage	
Type LCD	LCD TFT 2,8" avec écran tactile
Résolution	240 x 320 avec 65 536 couleurs
Alignement	Portrait et Paysage
Module GSM / GPRS / EDGE	
Fonctionnalité	GSM/GPRS/EDGE : Quadri-bande (850, 900, 1800, et 1900 MHz) (L'appareil fonctionnera sur les fréquences disponibles sur le réseau cellulaire.)
Antenne interne	Oui
Physique	
Dimensions	108 mm (lo) x 58,3 mm (la) x 15,7 mm (ép)
Poids	122 g (avec batterie)

Module appareil photo

Type Appareil photo CMOS couleur 2,0 mégapixels avec fonction macro mécanique

Résolution Photo : 1600x1200 (UXGA), 1280x960 (SXGA), 640x480 (VGA), 320x240 (QVGA), 160x120 (QQVGA)
Vidéo : 176x144 (QCIF), 128x96 (SubQCIF)

Zoom numérique Jusqu'à 10X

Connexions

Port E/S HTC ExtUSB™ (combiné mini USB et prise audio à 11 broches ; USB 2.0 pleine vitesse)

Connecteur d'antenne GPS Oui. Veuillez n'utiliser que l'antenne GPS externe avec le numéro de modèle **GA S100**.

Connexions sans fil Bluetooth 2.0 avec EDR

GPS

Chipset SiRFstarIII GSC3LTi

Antenne GPS interne Oui

Connecteur d'extension

Connecteur de cartes microSD™ (compatible SD 2.0)

Contrôles et lumières

Contrôle de l'appareil

- MOLETTE DE NAVIGATION 4 directions avec bouton ENTRÉE
- Deux fonctions téléphone : PARLER/ENVOYER et FIN
- Deux boutons de programme : Démarrer et OK
- Deux touches logicielles
- Bouton ALIMENTATION
- Bouton APPAREIL PHOTO
- Boutons CONTROLE DU VOLUME
- Bouton RÉINITIALISER

Diodes

La diode bicolore gauche est verte et orange, pour l'attente EDGE/GSM/GPRS, les messages, l'état du réseau, les notifications et l'état de charge de la batterie. Elle est rouge clignotante quand le niveau de la batterie atteint 5% ou moins.

La diode bicolore droite est bleue clignotante quand le système Bluetooth est activé et prêt à transmettre/ recevoir les signaux de radio Bluetooth. Elle est orange clignotante pour l'état GPS.

Audio

Microphone/ Haut-parleur

Intégrés

Tonalité

- Polyphonique 40 et MIDI standard format 0 et 1 (SMF) / SP MIDI
- Formats pris en charge : AAC, AAC+, eAAC+, MP3, WMA, WAVE, QCELP, MIDI, MPEG-4 Audio, AMR-NB, AMR-WB

Formats de lecture pris en charge

- Lecteur Windows Media® : AAC, AAC+, eAAC+, MP3, WMA, WAVE, QCELP, EVRC, MIDI, SP MIDI, MPEG4, AMR-NB, AMR-WB
- Gestionnaire audio : MP3, WMA, AAC, AAC+

Index

A

- A2DP 160
- Accessoires 40
- Activer et désactiver la fonction
 - Téléphone 60, 148
- ActiveSync
 - configurer 86
 - présentation 40
 - synchroniser 87, 129
- Adobe Reader LE 40, 141
- Afficher
 - MMS 115
 - photos 188
- Afficher page Web 153
- Aide 40
- Ajouter et supprimer des programmes 204
- Alarme 74
- Album appareil photo 40, 184
- Allumer et éteindre l'appareil 29
- Animation GIF 189
- Annuaire de l'entreprise 136
- Appareil photo
 - contrôles 174
 - formats de fichier 174
 - icônes 174
 - modes de capture 172, 173
 - mode macro 172
 - mode normal 172
 - Panneau des paramètres rapides 176
 - paramètres 176
 - présentation 39

- spécifications 237
- Appeler
 - depuis la Numérotation rapide 63
 - depuis les Appels 63
 - depuis les Contacts 62
 - depuis le Gestionnaire SIM 64
 - depuis le Programme téléphonique 62
- Appel d'urgence 70
- Appel international 70
- Appel vocal 62
- Assistant réseau 30, 37
- Avis de réglementations 230

B

- Basculer/permuter appels 65
- Batterie
 - charger la batterie 28
 - économiser l'énergie de la batterie 211
 - information de la batterie 24
 - installer 27
- Bluetooth
 - activer et désactiver 148
 - Bluetooth Explorer 163
 - casque mains libres 160
 - casque stéréo 160
 - dossier partagé Bluetooth 163
 - modem 156
 - modes 158
 - partage des fichiers Bluetooth 163
 - partenariat (couplage) 159

- SIM Access Profile (SAP) 69
 - synchroniser 89
 - visible 158
 - vue d'ensemble 158
- C**
- Calculatrice 40
 - Calendrier 39
 - afficher rendez-vous 99
 - créer rendez-vous 98
 - envoyer rendez-vous 100
 - Canaux d'actualités
 - ajouter nouveau 215
 - filtrer 216
 - gérer 216
 - s'abonner 214
 - Cartes réseau 45
 - Carte de stockage
 - copier des fichiers 143
 - crypter 80
 - installer 26
 - vérifier l'espace disponible 209
 - Carte microSD
 - installer 26
 - Carte SIM
 - installer 24
 - PIN 79
 - retirer 25
 - Clavier
 - à l'écran 54
 - Clavier Touch 49
 - mode Multipression 51
 - mode Numérique 51
 - mode XT9 50
 - Comm Manager 40, 45, 148
 - Conférence téléphonique 66
 - Configuration de connexion 149
 - Configurer les paramètres de connexion de données 30

- Connecter l'appareil à Internet
 - Connexion téléphonique 152
 - démarrer une connexion 152
 - GPRS 151
 - méthodes de connexion 150
- Connexion téléphonique 152
- Contacts 39, 92
- Copier
 - contacts SIM vers appareil 96
 - contacts vers carte SIM 96
 - copier et gérer les fichiers 142
 - fichiers média depuis un PC sur l'appareil 192
- Couvercle du dos
 - remettre en place 24
 - retirer 24

D

- Déconnecter connexion de données 148
- Défilement au doigt
 - activer/désactiver son 34
 - comment 34
- Définir la musique comme sonnerie 201
- Dépannage
 - connexion de synchronisation 89
 - Lecteur Windows Media Mobile 196
- Dessiner 103
- Dimensions et poids 236
- Direct Push 130, 148

E

- E-mail
 - assistant de configuration 117
 - envoyer 120
 - IMAP4 118
 - paramètres (POP3/IMAP4) 119
 - paramètres serveur de courrier 119
 - POP3 118
 - rechercher 57
 - types de comptes de messagerie 117

Écran Aujourd'hui 32, 75
 Écran Bibliothèque (Lecteur Windows
 Media Mobile) 192
 Écran de confirmation (Appareil
 photo) 179
 Écran Lecture (Lecteur Windows Media
 Mobile) 192
 Écran Lecture en cours (Lecteur Windows
 Media Mobile) 192
 EDGE 151
 Effacer le stockage 208
 Émoticône 114
 Enregistrer

- enregistrement vocal 105
- note vocale 104

 Envoyer

- message électronique 120
- MMS 113
- SMS 109

 Étalonnage 30
 Excel Mobile 39, 140
 Exchange Server 128
 Explorateur de fichiers 40, 143

F

Flèche du sélecteur de saisie 48

G

Gestionnaire audio 40, 196
 Gestionnaire des tâches 205
 Gestionnaire pour appareils Windows
 Mobile 83
 Gestionnaire SIM 96

- appeler 64
- copier contacts SIM vers appareil 96
- copier contacts vers carte SIM 96
- créer contact SIM 96
- présentation 41

 GPRS 151
 GPS 168

H

Haut-parleur 66
 Horloge et alarmes 43, 72

I

ID de l'appareil 73
 Images et vidéos

- afficher des images 188
- formats de fichier 188
- lire animation GIF 189
- lire les vidéos 189
- modifier l'image 190
- présentation 41

 IMAP4 118
 Informations du propriétaire 77
 Informations sur le système 236
 Internet 150
 Internet Explorer Mobile 39, 153

J

Java

- créer dossiers 226
- désinstaller les MIDlets 227
- gérer les MIDlets/suites de
 MIDlets 226
- installer les MIDlets/suites de MIDlets
 depuis Internet 225
- installer les MIDlets/suites de MIDlets
 depuis l'appareil 225
- mettre à jour un MIDlet/suite de
 MIDlets 226
- présentation 41
- renommer un MIDlet ou un
 dossier 226

Jeux 40

L

Lecteur musical (Gestionnaire audio) 198
 Lecteur vidéo 41

Lecteur Windows Media Mobile

- dépannage 196
- formats de fichier 190
- menus 192
- présentation 41
- sélections 195

Lecture de musique

- Gestionnaire audio 196
- Lecteur Windows Media Mobile 194

Lecture média 194

Lire animation GIF 189

Lire des vidéos 189

M

Mémoire 209, 236

Menu Démarrer 33, 78

Menu rapide 34

Messagerie

- à propos de 39, 108
- message électronique 117, 120
- multimédia (MMS) 111
- texte (SMS) 109

Messagerie vocale 64

Messages texte

- copier depuis et vers carte SIM 111
- envoyer 109

Méthodes de saisie

- clavier 54
- Clavier Touch 49
- Pavé des symboles (Symbol Pad) 53
- Pavé Touch 52
- Reconnaissance des blocs 54
- Reconnaissance des lettres 55
- Transcriber 56

Microsoft Office Mobile 140

MIDlet/suite de MIDlets 225

MMS 111

- afficher message 115
- ajouter clip audio 115

- ajouter photo/vidéo 113

- ajouter texte 114

- créer MMS 113

- liste noire 116

- paramètres MMS 111

- répondre à message 115

Modem

- Bluetooth 156

- USB 156

Modem USB 156

Mode Avion 61

Mode Capture vidéo MMS 173

Mode de capture En rafale 173

Mode de capture Image de Contacts 173

Mode de capture Photo 173

Mode de capture Sports 173

Mode de capture Thème Photo 173

Mode de capture vidéo 173

Mode veille 31

Mode XT9 50

Modifier l'image 190

Mot de passe 79

Muet 66

Multimédia 111, 190

Musique, lecture

- Gestionnaire audio 196

- Lecteur Windows Media Mobile 194

N

N° rapide vocale

- appeler ou lancer un programme 224

- créer

- raccourci vocal pour un numéro de
téléphone 222- raccourci vocal pour un
programme 223

- présentation 39, 222

Nom de l'appareil 73

Notes 41, 103

Numérotation rapide 63

O

- Office Mobile 39, 140
- OneNote Mobile 39
- Organisateur 39
- Ouvrir fichier PDF 141

P

- Panneau de saisie 48
- Paramètres 72
 - appareil photo 176
- Paramètres (onglet Connexions)
 - Assistant réseau 45, 149
 - Bluetooth 45, 158
 - Comm Manager 148
 - Configuration GPRS 45
 - Connexions 45, 152
 - Service SMS 45
 - Transférer 45
 - Type de connexion 45
 - USB vers PC 45, 89
- Paramètres (onglet Personnel)
 - Aujourd'hui 42, 76
 - Boutons 42
 - Grand menu Démarrer 42
 - Info. du propriétaire 42, 77
 - Menus 42, 78
 - N° rapide vocale 42
 - Saisie 42
 - Sons et notifications 42, 75
 - Téléphone 42, 74, 75
 - Verrouiller 42, 79
- Paramètres (onglet Système)
 - Alimentation 44, 211
 - Appui long touche Fin 44
 - À propos de 43, 73
 - Certificats 43
 - Cryptage 43, 80
 - Écran 31, 44, 73
 - Effacer le stockage 43, 208

- Gestionnaire des tâches 44, 205
- GPS 43
- Horloge et alarmes 43, 72, 74
- Informations de l'appareil 43
- Mémoire 44, 209
- Microphone AGC 44
- Paramètres régionaux 44, 72
- Rapport d'erreurs 43
- Rétro-éclairage 43, 73
- Suppression de programmes 44, 204
- TouchFLO 36, 44
- Verrou clavier 43

Paramètres de base 72

Paramètres régionaux 72

Partage Internet 40, 155

Pavé Touch 52

Paysage 31

Personnaliser

- écran Aujourd'hui 75
- menu Démarrer 78

Pièce jointe

- ajouter à message électronique 121
- télécharger 123

PIN 60, 79

Placer un appel en attente 65

Podcasts

- télécharger 219

POP3 118

Portrait 31

PowerPoint Mobile 39, 140

Programmes

- Accessoires 40
- RSS Hub 41

R

Raccourci vocal

- appeler ou lancer un programme 224
- créer
 - pour un numéro de téléphone 222
 - pour un programme 223

- Recadrage
 - recadrage au doigt 34
- Recadrage au doigt
 - comment 35
- Recevoir un appel 64
- Rechercher 41, 57
- Recherche des Notes 57
- Recherche de calendrier 57
- Recherche de contacts 57
- Recherche de l'aide 57
- Recherche de la messagerie 57
- Recherche de rendez-vous 57
- Recherche de tâches 57
- Reconnaissance des blocs 54
- Reconnaissance des lettres 55
- Réinitialisation logicielle 207
- Réinitialisation matérielle 207, 208
- Réinitialiser
 - effacer le stockage 208
 - réinitialisation logicielle 207
 - réinitialisation matérielle 207
- Répertoire 39
- Répondre
 - message électronique 123
 - MMS 116
- Répondre/terminer un appel 64
- Rétro-éclairage 73
- RSS Hub
 - Affichage du résumé 218
 - canaux d'actualités 214
 - configurer les paramètres 220
 - définir notifications 221
 - introduction 214
 - Liste des titres 216
 - podcasts 219
 - présentation 41

S

- Sélections
 - Gestionnaire audio 199
 - Lecteur Windows Media Mobile 195
- Services téléphoniques 75
- Service STK 41
- SIM Access Profile (SAP) 69
- Smart Dialing 67
- SMS 109, 120
- Sons et notifications 75
- Spécifications 236
- Synchroniser
 - ActiveSync 87
 - avec Exchange Server 128
 - avec ordinateur 87
 - changer les types d'informations 88
 - Gestionnaire pour appareils Windows Mobile 83
 - Lecteur Windows Media 192
 - musique et vidéos 90
 - via Bluetooth 89

T

- Tâches 39, 101
- Taille du texte (écran) 73
- Taille du texte à l'écran 73
- Télécharger message électronique 124
- Téléphone 40, 60, 62
- Téléphones de voiture 69
- Tonalité 74, 201
- Transcrire 56
- Transférer
 - via Bluetooth 161
- Transférer message électronique 123
- Trouver contact
 - Annuaire de l'entreprise 136
 - sur l'appareil 94
- Type de sonnerie 74

U

USB vers PC 89

V

Vibration 74

Vibreux 61

Voice Recorder 41, 104, 105

Volume 61

W

Windows Update 44, 210

Word Mobile 39, 140

Z

ZIP

- créer archive 145

- ouvrir fichier zip et extraire
fichiers 144

- présentation 41, 144

Zoom (Appareil photo) 177

