

Register your product and get support at  
[www.philips.com/welcome](http://www.philips.com/welcome)

# POCKET MEMO

LFH9375/00

LFH9375/27



EN	User manual	3
DE	Benutzerhandbuch	29
FR	Manuel de l'utilisateur	55

ES	Manual del usuario	83
IT	Manuale di istruzioni	111
NL	Gebruikershandleiding	139

# PHILIPS



# User manual

<b>1</b>	<b>Important</b>	<b>4</b>	<b>5</b>	<b>Use more of your Pocket Memo 20</b>
<b>2</b>	<b>Your Pocket Memo</b>	<b>5</b>	5.1	Use Philips SpeechExec software 20
2.1	Product highlights	5	5.1.1	Advanced configuration 20
2.2	What's in the box	5	5.1.2	Download recordings to the PC 20
2.3	Overview	6	5.2	Use voice-activated recording 21
2.3.1	Controls and connections	6	5.3	Work with index marks 22
2.3.2	Display indicators and symbols	7	5.3.1	Insert an index mark 22
			5.3.2	Delete an index mark 23
<b>3</b>	<b>Get started</b>	<b>8</b>	5.4	Assign an author's name 23
3.1	Install the batteries	8	5.5	Update the firmware 24
3.2	Charge the batteries	8	5.6	Menu settings 25
3.3	Insert and eject the memory card	9	5.6.1	Menu list 26
3.4	Format a new memory card	9	<b>6</b>	<b>Technical data 28</b>
3.5	Activate the Pocket Memo	10		
3.5.1	Set the language	10		
3.5.2	Set the date and time	10		
3.6	Power-save mode	11		
<b>4</b>	<b>Use your Pocket Memo</b>	<b>12</b>		
4.1	Recording	12		
4.1.1	Create a recording	12		
4.1.2	Review recording	13		
4.1.3	Edit a recording (insert/overwrite/ append)	13		
4.1.4	Finish (lock) a recording	14		
4.1.5	Change the recording format	15		
4.1.6	Adjust the microphone sensitivity	16		
4.2	Playback	17		
4.2.1	Overview of playback functions	18		
4.3	Delete a file	18		

---

# 1 Important

Philips reserves the right to change products at any time without being obliged to adjust earlier supplies accordingly.

The material in this manual is believed adequate for the intended use of the system. If the product, or its individual modules or procedures, are used for purposes other than those specified herein, confirmation of their validity and suitability must be obtained.

## Safety

- To avoid a short circuit, do not expose the product to rain or water.
- Do not expose the device to excessive heat caused by heating equipment or direct sunlight.
- Protect the cables from being pinched, particularly at plugs and the point where they exit from the unit.
- Back up your files. Philips is not responsible for any loss of data.

## Hearing safety

Observe the following guidelines when using your headphones:

- Listen at reasonable volumes for reasonable periods of time.
- Be careful not to adjust the volume higher as your hearing adapts.
- Do not turn up the volume so high that you can't hear what's around you.
- You should use caution or temporarily discontinue use in potentially hazardous situations.
- Do not use headphones while operating a motorized vehicle, cycling, or skateboarding, etc. It may create a traffic hazard and is illegal in many areas.

## Important (for models supplied with headphones):

Philips guarantees compliance with the maximum sound power of its audio players as determined by relevant regulatory bodies, but only with the original model of provided headphones. If these headphones need replacement, we recommend that you contact your retailer to order a Philips model identical to that of the original.

## Small children

Your device and its enhancements may contain small parts. Keep them out of the reach of small children.

## Disposal of your old product

- Your product is designed and manufactured with high quality materials and components that can be recycled and re-used.
- When this crossed-out wheeled bin symbol is attached to a product, it indicates that the product is covered by the European Directive 2002/96/EC.
- Become informed about your local separate collection system for electrical and electronic products.
- Act according to your local rules and do not dispose of old products with normal household waste. The correct disposal of old products will help prevent potential negative consequences for the environment and human health.
- Batteries (including built-in rechargeable batteries) contain substances that may pollute the environment. All batteries should be disposed of at an official collection point.



## 2 Your Pocket Memo

Congratulations on your purchase and welcome to Philips!

To fully benefit from the service that Philips offers, visit our Website for support information such as user manuals, software downloads, warranty information and more: [www.philips.com/support](http://www.philips.com/support).

### 2.1 Product highlights

- The Pocket Memo's asymmetrical and ergonomic design delivers unparalleled user-friendly operation. All buttons are within the sweep-angle of the thumb.
- Two smart buttons let you scroll through menu options and quickly make selections.
- A large graphical display lets you view all file information, such as keywords (author name), length of dictation, position within the file, and other vital information at a glance. A backlit display shows all information, even in poor lighting conditions.
- The .dss file format is the international standard for professional speech processing. Offering excellent audio quality for recorded voice, .dss files allow a high compression rate, reduced file sizes, network traffic and required storage capacity.
- SpeechExec Dictate is the perfect download software to manage voice files. The intuitive user interface makes job retrieval simple and fast, and the job status information allows the tracking of all the work in progress.

### 2.2 What's in the box



Pocket Memo

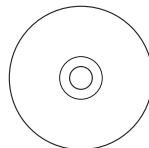

CD-ROM containing software and user manual



Memory card



Rechargeable batteries



Pouch



USB cable



Quick start guide

## 2.3 Overview

### 2.3.1 Controls and connections

- ① Microphone socket
- ② Headphone socket
- ③ Built-in microphone
- ④ Status LED
- ⑤ EOL (end-of-letter) button
- ⑥ Record button
- ⑦ REW (Rewind) button
- ⑧ FWD (Forward) button
- ⑨ On/off switch
- ⑩ Speaker
- ⑪ Display
- ⑫ Smart buttons
- ⑬ Menu button
- ⑭ +/–, menu navigation and volume control

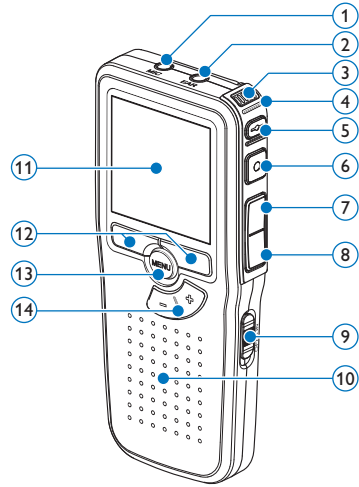

- ⑮ Memory card slot
- ⑯ Battery compartment
- ⑰ Docking station connection slot
- ⑱ Power supply socket
- ⑲ USB connection slot

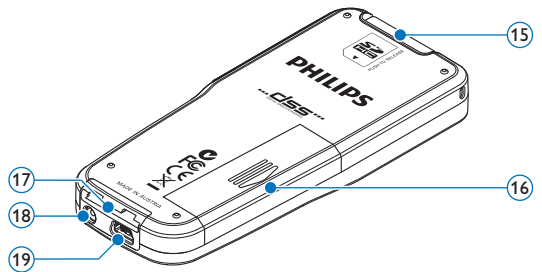

## 2.3.2 Display indicators and symbols

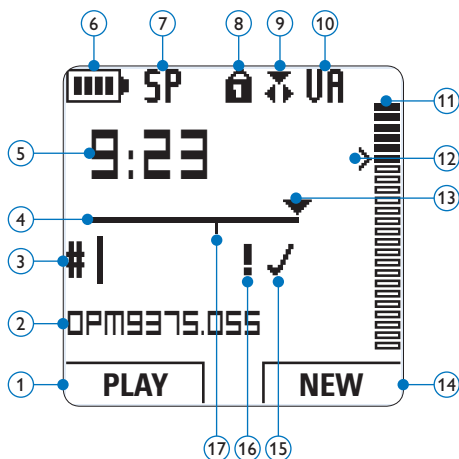

- |   |   |
|---|---|
| ① Current function of the left smart button | ⑩ Voice-activated recording in progress           |
| ② File name                                 | ⑪ Recording level meter                           |
| ③ Recording number                          | ⑫ Sensitivity level for voice-activated recording |
| ④ Position bar                              | ⑬ Current position in the recording               |
| ⑤ Recording / playback time                 | ⑭ Current function of the right smart button      |
| ⑥ Battery level indicator                   | ⑮ Recording is marked finished (EOL) and locked   |
| ⑦ Recording format                          | ⑯ Recording is marked priority                    |
| ⑧ Memory card is write-protected (locked)   | ⑰ Recording contains index mark                   |
| ⑨ Recording mode                            |   |

## 3 Get started

### 3.1 Install the batteries

The Pocket Memo can be operated with the two AAA rechargeable batteries LFH9154 delivered with the product. Standard (non-rechargeable) AAA alkaline batteries may also be used.

- 1 The on/off switch of the Pocket Memo must be in the **OFF** position.
- 2 Open the battery compartment on the back side of the Pocket Memo by sliding it outwards then folding it up.

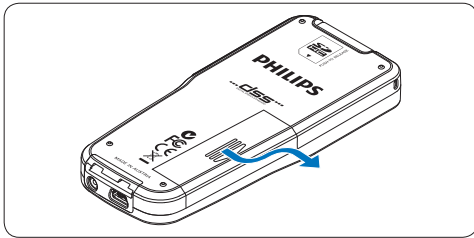

- 3 Insert the two AAA batteries. The correct polarity is indicated on the inside of the battery compartment cover.

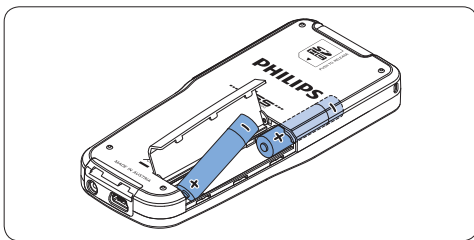
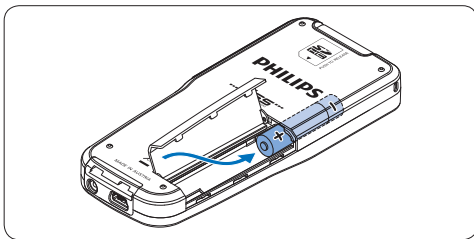

- 4 Close the battery compartment by folding it down and sliding the battery compartment cover inward until it clicks.

#### Note

- Do not mix battery types! Use two rechargeable batteries (Philips LFH9154) or two non-rechargeable alkaline batteries.
- Remove the batteries if you will not be using the recorder for an extended period. Leaking batteries may damage the Pocket Memo.
- If the Pocket Memo malfunctions, remove the batteries and re-insert them.
- Stop the recorder before replacing the batteries. Removing the batteries while the recorder is in use may corrupt the file.
- When the batteries are nearly empty, the battery indicator blinks.

### 3.2 Charge the batteries

The Pocket Memo can be operated with [Philips rechargeable batteries LFH9154](#). To recharge these batteries, use USB cable. Optionally, the [Philips Power Supply 9146](#) or the [USB Docking Station 9120](#) may also be used.

When the Pocket Memo is connected to a PC or notebook computer with the supplied USB cable, the rechargeable batteries are automatically recharged. If the USB port on the computer is high powered, a complete recharge cycle takes about 2.5 hours.

#### Note

- Batteries other than the supplied Philips batteries LFH9154 cannot be charged.
- Fully charge the batteries before first use.
- The computer must be ON when charging the batteries.
- The Pocket Memo may become warm during fast recharging.



### ! Important

If the USB port of the computer does not supply enough power capacity (500 mA), disable the USB quick charge function in the menu of the Pocket Memo and recharge.

### 3.3 Insert and eject the memory card

The Pocket Memo operates with a SD (SecureDigital) memory card and supports SDHC cards with storage capacities of up to 32 GB.

To insert a memory card:

- 1 Locate the memory card slot on the top back side of the Pocket Memo.
- 2 Slide the memory card into the slot. A small illustration under the memory card slot indicates the correct orientation.
- 3 Push the memory card in until it clicks.

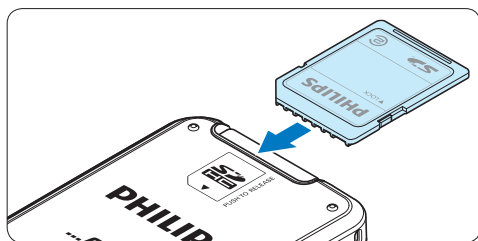

To eject the memory card:

- 1 Locate the memory card slot on the top back side of the Pocket Memo.
- 2 Press the memory card into the Pocket Memo until it clicks.
- 3 Release the memory card. It will slightly emerge from the memory card slot. Simply slide it out.

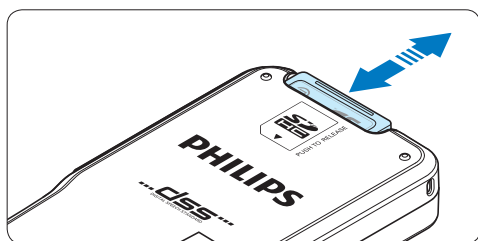

### ⊖ Note

If the Pocket Memo is turned to the ON position and there is no memory card inserted, a warning screen is displayed.

### 3.4 Format a new memory card

When a new, unformatted memory card (or a memory card that was formatted with a non-Pocket Memo device) is inserted, the Pocket Memo will display a prompt to format the memory card.

- 1 To confirm and start the formatting process, press the **OK** smart button.

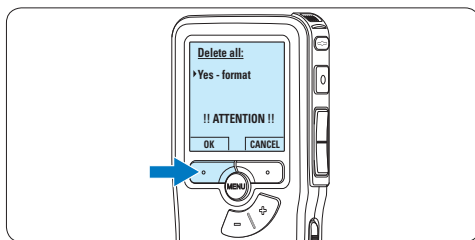

- 2 To cancel the formatting process, remove the memory card or press the **CANCEL** smart button.

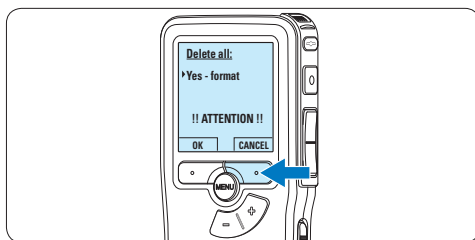

### ⊖ Note

Formatting is not possible if the memory card is in read-only mode (locked).

### 3.5 Activate the Pocket Memo

The Pocket Memo is turned on and off by sliding the **ON/OFF** switch. When using it for the first time, you will be prompted to set the language, date and time.

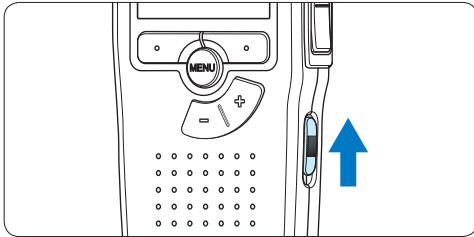

### Note

It is possible to change the language later using the menu. See [5.6 Menu settings on page 25](#) for more information.

#### 3.5.2 Set the date and time

When using the Pocket Memo for the first time, you will be prompted to set the current date and time.

- 1 Press the **+** or **-** button to change the value for the year, month or day.

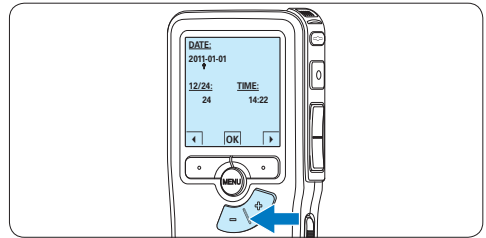

#### 3.5.1 Set the language

When using the Pocket Memo for the first time, you will be prompted to set the language.

- 1 Press the **+** or **-** button on the Pocket Memo to select a language.

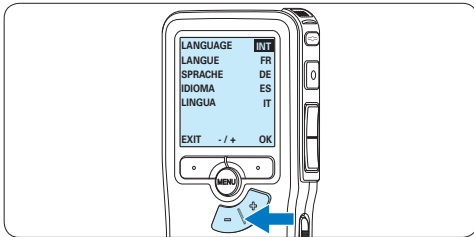

- 2 Press the **OK** smart button to confirm the selection. The selected language will be displayed.

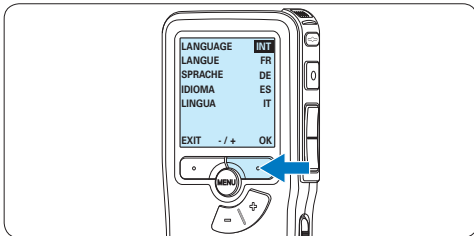

- 2 Press the **▶** smart button to advance the arrow (↑) to the next entry. After setting the day, press the **▶** smart button to advance the settings to the correct time.

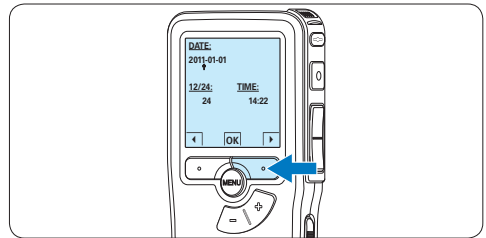

- 3 Press the **+** or **-** button to select a 12-hour or 24-hour clock, AM or PM (if a 12-hour clock is selected), and to change the value of the hour and minute settings.

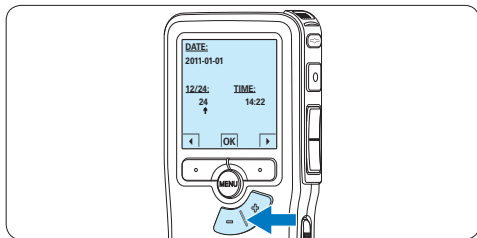

- 4 Press the  smart button to confirm the date and time.  
The Pocket Memo is now ready to function.

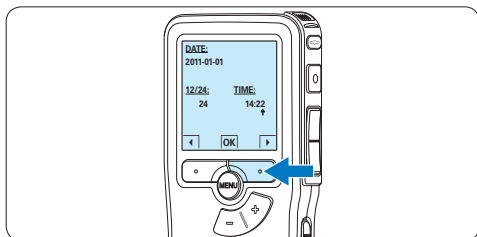

### Note

If a mistake is made in setting the date/time, use the  smart button any time during the procedure to step back to make corrections. It is also possible to change the date and time later using the menu. See [5.6 Menu settings on page 25](#) for more information.

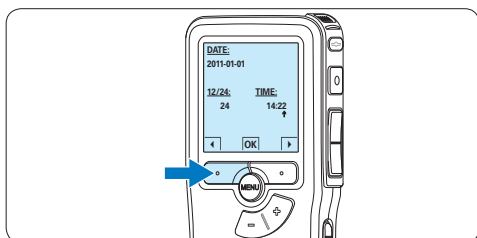

### 3.6 Power-save mode

After sixty minutes of inactivity, the Pocket Memo automatically goes into power-save mode and the LCD screen will display the date and time. Press any button to reactivate it. If the Pocket Memo is not used for more than two hours, it turns off completely. Turn the unit on by moving the On/Off switch to the **OFF** position and then back to the **ON** position.

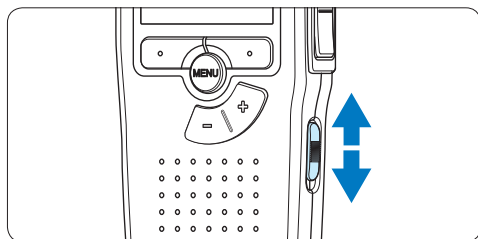

## 4 Use your Pocket Memo

### 4.1 Recording

#### 4.1.1 Create a recording

Follow these steps to create a recording with the Pocket Memo:

- 1 A memory card must be inserted into the memory card slot. See [3.3 Insert and eject the memory card](#) on page 9 for more information.
- 2 Slide the On/Off switch to the **ON** position to switch on the Pocket Memo.

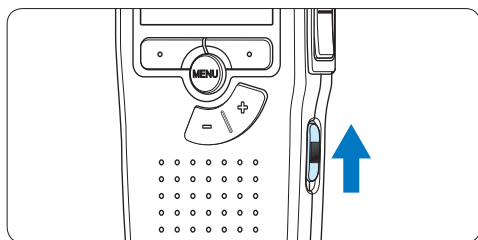

- 3 Press the **NEW** smart button to create a new recording.

#### Note

The **NEW** smart button is not displayed if the current recording is empty.

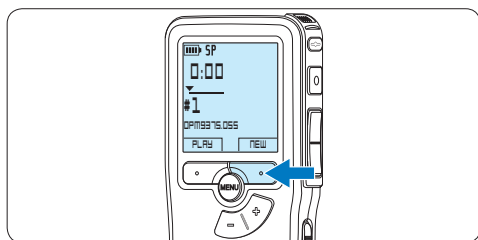

- 4 To start recording, press the **RECORD** button and start speaking.

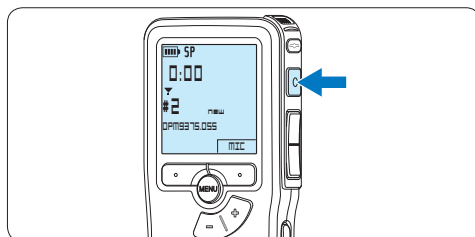

- The status LED glows in red (in overwrite and append mode) or green (in insert mode) while recording.
- The following information is displayed:
  - a Recording format
  - b Recording time
  - c Current position in the recording
  - d File number
  - e File name

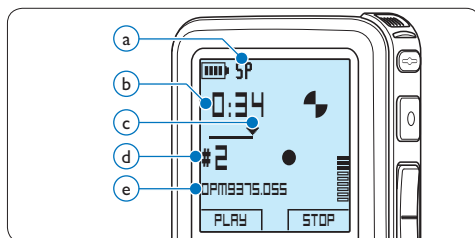

- 5 For short pauses, press the **RECORD** button. The status LED flashes. To continue recording, press the **RECORD** button again.
- 6 To stop recording, press the **STOP** smart button.

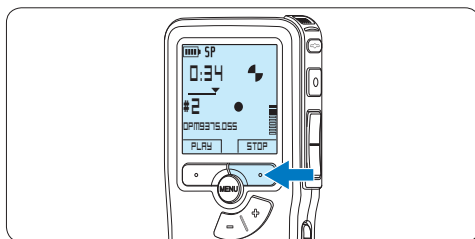

## Note

- For best results, speak clearly and keep the microphone about four inches (ten centimeters) away from your mouth.
- Set the desired voice activation function (see [5.2 Use voice-activated recording on page 21](#) for more information) and recording format (see [4.1.5 Change the recording format on page 15](#) for more information) before starting recording.
- The *Insert* recording mode is not available when the recording format is MP3.
- Make a test recording to make sure that the settings are correct.
- Do not remove the batteries during recording. This may cause the recorder to malfunction.
- If recording for a prolonged period of time, replace the batteries before beginning.

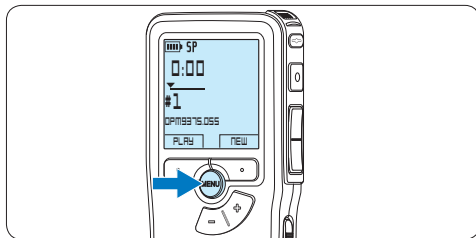

- 2 Press the **+** or **-** button to select the *Record* menu item and press the **ENTER** smart button to enter the submenu.

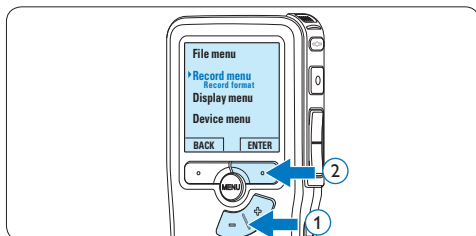

- 3 Press the **+** or **-** button to select the *Edit mode* menu item and press the **ENTER** smart button to enter the submenu.

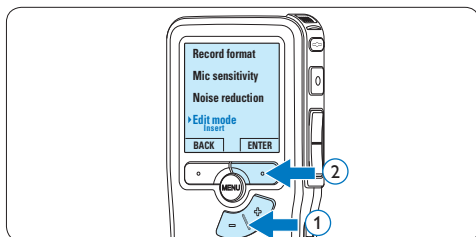

- 4 Press the **+** or **-** button to choose between *Insert*, *Overwrite* or *Append* mode.
  - In *insert* mode, additional recording can be inserted into a previously recorded file. The status LED glows in green while recording and the  symbol is displayed. The *Insert* recording mode is not available when the recording format is MP3.
  - In *overwrite* mode, additional recording will overwrite a previously recorded file. The status LED glows in red while recording.
  - In *append* mode, additional recording

### 4.1.2 Review recording

Press the **REW** button briefly while recording to jump back two seconds and start playback.

Press and hold the **REW** button while recording to rewind. Release the **REW** button to stop winding and start playback.

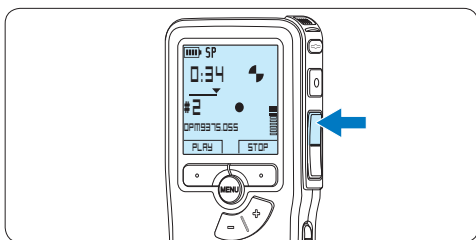

### 4.1.3 Edit a recording (insert/overwrite/append)

Files are recorded in overwrite mode by default. Follow these steps to switch to insert or append mode to make additions to a recording:

- 1 Press the **MENU** button while stopped to open the menu.

will always be inserted at the end of a previously recorded file. The status LED glows in red while recording and the  symbol is displayed.

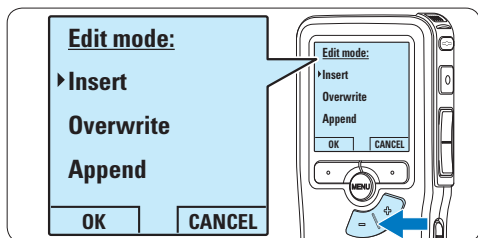

- 5 Press the **OK** smart button to save the setting or press the **CANCEL** smart button to exit the sub-menu without changing the setting.

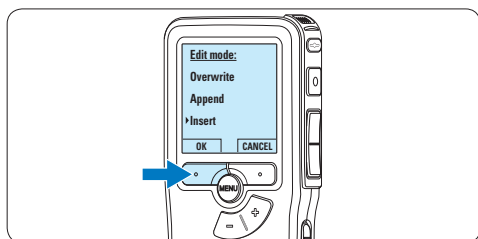

- 6 Press the **+** or **-** button to select the file to be modified.

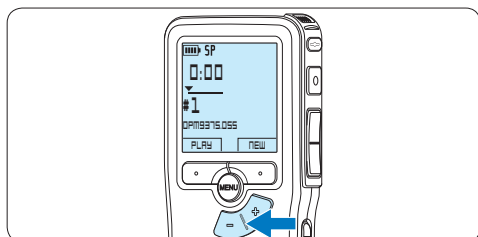

- 7 Play, forward or rewind to the position where the modification should be made.
- 8 To start recording, press the **RECORD** button and start speaking.

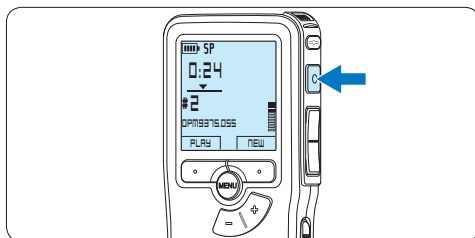

- 9 To stop recording, press the **STOP** smart button.

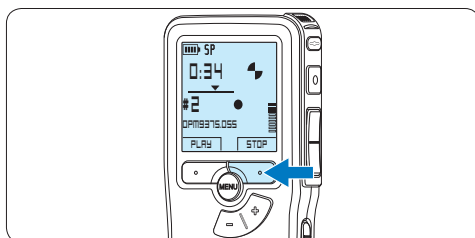



- 10 Repeat from step 1 to return to overwrite recording mode.

#### 4.1.4 Finish (lock) a recording

When a recording is finished and no additional changes will be made, follow these steps to mark it as finished and protect it from being accidentally deleted:

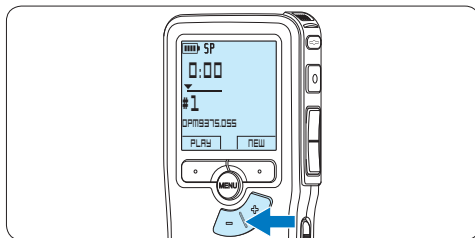
- 1 Press the **+** or **-** button while stopped to select the recording to be marked finished.



- 2 Press the end-of-letter (**EOL**) button to lock the file and mark it as finished. The  symbol is displayed.

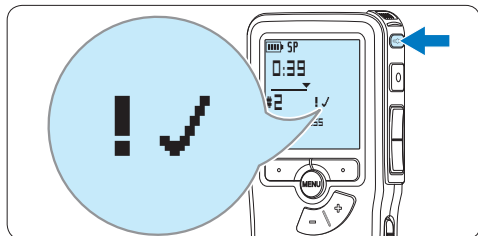

- 1 Press the **MENU** button while stopped to open the menu.

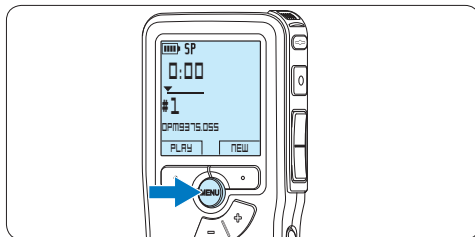

- 2 Press the **+** or **-** button to select the **Record** menu item and press the **ENTER** smart button.

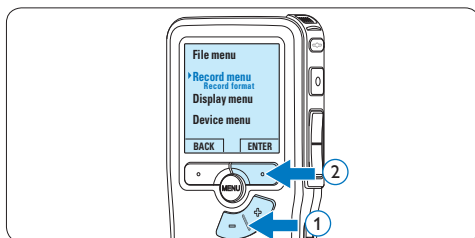

- 3 Press the **+** or **-** button to select the **Record format** menu item and press the **ENTER** smart button.

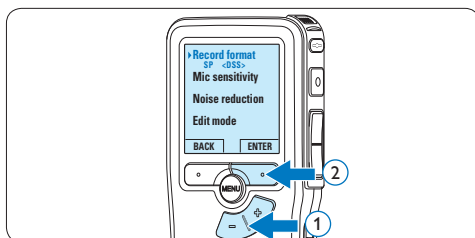

- 4 Press the **+** or **-** button to choose between **SP**, **QP**, **HQ** and **XHQ**.

- 3 To assign priority status to the recording, press the **EOL** button again within half a second.

The **!** symbol is displayed, indicating that the file has priority status.

- 4 To make changes to the recording, press the **EOL** button again to remove the finished mark.

### Tip

Philips SpeechExec software can be configured to download only those files from the Pocket Memo to the PC that are marked finished.

### Caution

Locked files are deleted when the memory card is formatted or the delete-all-dictations function is used.

## 4.1.5 Change the recording format

The recording format determines the audio quality of recordings and affects the number of audio files that can fit on the memory card. The Pocket Memo supports the following recording formats:

Recording format	File format	Recording time (1 GB memory)
XHQ	.mp3	18 hours
HQ	.mp3	36 hours
QP	.ds2 (DSS QP)	85 hours
SP	.dss (DSS SP)	170 hours

### Note

The **Insert** recording mode is not available when the recording format is MP3.

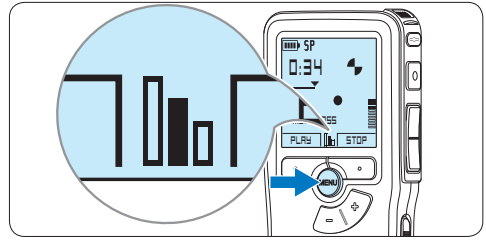
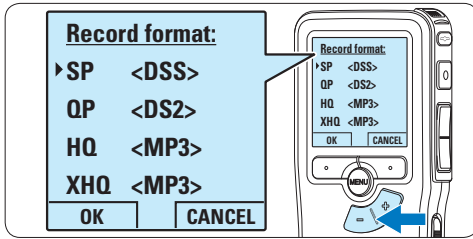

- 5 Press the **OK** smart button to save the setting or press the **CANCEL** smart button to exit the sub-menu without changing the setting.

#### ⓘ Note

It is also possible to change the microphone sensitivity using the menu. See [5.6 Menu settings on page 25](#) for more information.

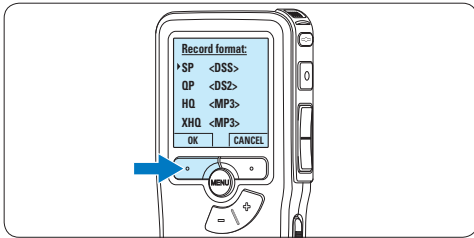

### 4.1.6 Adjust the microphone sensitivity

Set the microphone sensitivity for the environment and your recording preferences.

- 1 If the current recording is empty, press the **MIC** smart button to change the microphone sensitivity.

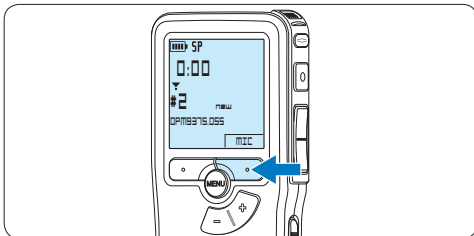

- 2 During recording, press the **MENU** button to change the microphone sensitivity.



## 4.2 Playback

- 1 Press the **+** or **-** button while stopped to select the file to play and locate the beginning of the recording.

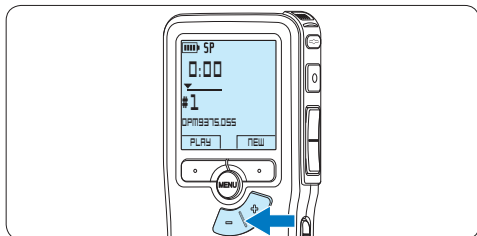

- 2 Press the **PLAY** smart button to start playback.

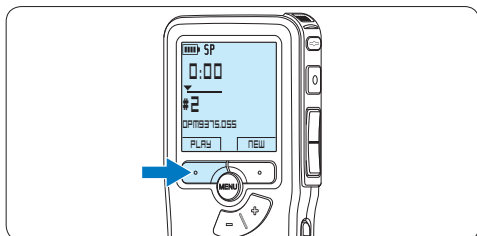

- 3 Press the **+** or **-** button to adjust the playback volume during playback.

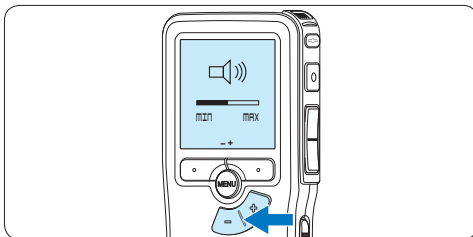

- 4 Press the **SPEED** smart button to adjust faster or slower file playback.

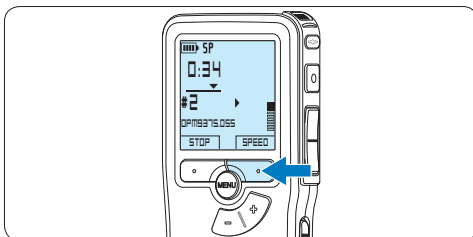

- 5 Press the **STOP** smart button to stop playback.

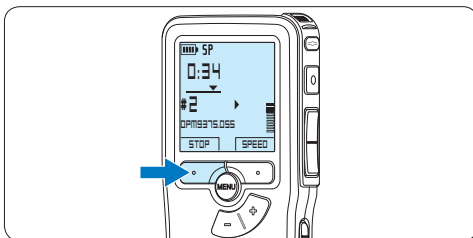

The following information is displayed:

- a Recording format
- b Playback position (minutes : seconds)
- c Current position in the recording
- d File number
- e File name

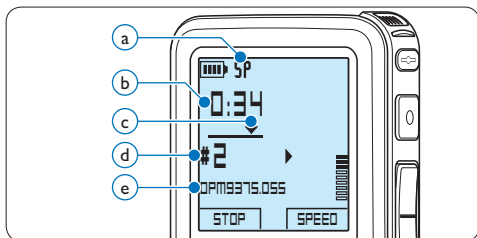

## 4.2.1 Overview of playback functions

Fast rewind	Press the <b>REW</b> button (1) briefly while stopped. Press the <b>STOP</b> smart button (3) to stop winding or the <b>PLAY</b> smart button (4) to stop winding and start playback.
Fast forward	Press the <b>FWD</b> button (2) briefly while stopped. Press the <b>STOP</b> smart button (3) to stop fast forward or the <b>PLAY</b> smart button (4) to stop fast forward and start playback.
Rewind	Press and hold the <b>REW</b> button (1) while playing or recording. Release the <b>REW</b> button to stop winding.
Cue	Press and hold the <b>FWD</b> button (2) while playing. Release the <b>FWD</b> button to cue-play.
Auto-backspace	Press the <b>REW</b> (1) button briefly while playing or recording to recap the last second.
File selection	Press the <b>+</b> button once while in the stop position to skip to the end of a file. Press the <b>+</b> button again to skip to the beginning of the next file.  Press the <b>-</b> button once while in the stop position to skip to the beginning of a file. Press the <b>-</b> button again to skip to the end of the previous file.

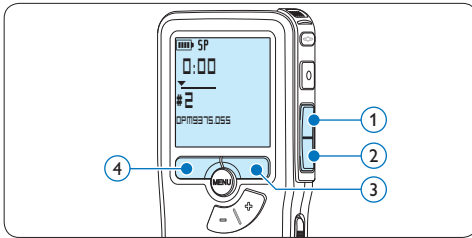

## 4.3 Delete a file

### Note

Before deleting a file, make sure that it is not marked finished and that the memory card is not set to read-only (locked). If the file is marked finished, unlock it by pressing the **EOL** button once.

- 1 Press the **+** or **-** button while stopped to select the file to be deleted.

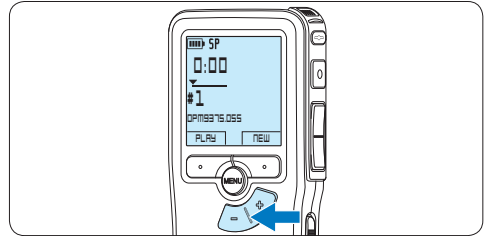

- 2 Press the **MENU** button to open the menu. The **File** menu item is selected.

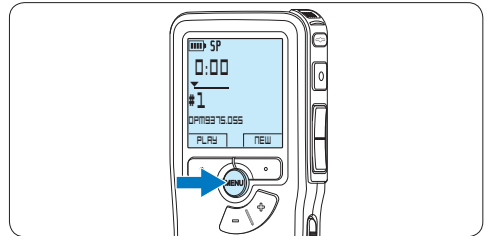

- 3 Press the **ENTER** smart button to enter the sub menu. The **Delete file** menu item is selected.

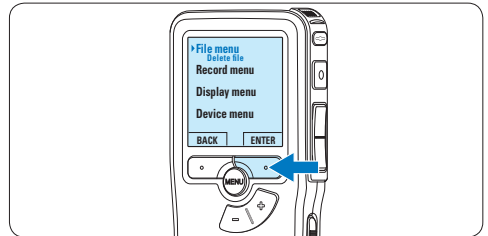

- 4 Press the **ENTER** smart button to enter the sub menu.

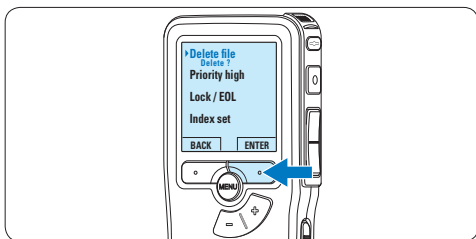

- 5 Press the **OK** smart button to delete the file permanently. Press the **CANCEL** smart button to cancel the operation and leave the recording intact.

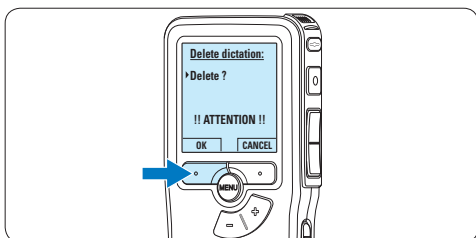

---

## 5 Use more of your Pocket Memo

---

### 5.1 Use Philips SpeechExec software

*Philips SpeechExec* software can be used for advanced configuration of the Pocket Memo and automatic download, conversion and routing of dictation files.

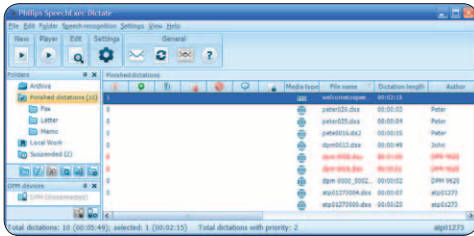

#### Note

For detailed information about *SpeechExec* software, refer to the *SpeechExec* user manual.

---

#### 5.1.1 Advanced configuration

The Pocket Memo Configuration Wizard is part of the *Philips SpeechExec Dictate* software and guides users through the device configurations and settings of their Pocket Memo. The wizard assists users in configuring the time format, sound feedback, voice-activated recording, display appearance (standard or advanced display mode), the recording format, microphone sensitivity, author names, and file download to the PC.

- 1 Connect the Pocket Memo to the PC using a USB cable.
- 2 Start *Philips SpeechExec Dictate* software.
- 3 Click **Settings > General Settings** on the menu bar of *SpeechExec* to open the settings menu and select **DPM/DT Configuration > DPM Wizard** from the list on the left side.
- 4 Click the **Start Wizard...** button to open the wizard. Follow the on-screen instructions to

customize the Pocket Memo.

- 5 Click the **Finish** button to close the wizard and confirm the transfer of the new settings to the Pocket Memo.

#### Note

When the Pocket Memo is connected to the PC for the first time, Windows detects the new hardware and automatically installs the required drivers. When the installation is complete, Windows may prompt you to restart the PC.

---

#### 5.1.2 Download recordings to the PC

With USB mass storage support, the Pocket Memo is automatically displayed as an external drive when it is connected to the computer. It can then be accessed easily with any Microsoft Windows program as a regular drive.

Use *Philips SpeechExec* software for automatic download, conversion and routing of files.

- 1 Make a recording with the Pocket Memo.
- 2 Start *Philips SpeechExec Dictate* software.
- 3 Connect the Pocket Memo to the PC using the USB cable or the optional USB docking station.
- 4 By default, the recordings on the Pocket Memo will be downloaded automatically to the PC and moved to the *Finished dictations* folder of the worklist.

#### Note

How and which files are downloaded after a Pocket Memo is connected can be configured in the settings menu of *SpeechExec* or with the Configuration Wizard.

## 5.2 Use voice-activated recording

Voice-activated recording is a convenience feature for hands-free recording. When voice-activated recording is enabled, recording will start when you begin speaking. When you stop speaking, the Pocket Memo will automatically pause recording after three seconds of silence, and resume only when you begin speaking again.

- 1 Press the **MENU** button while stopped to open the menu.

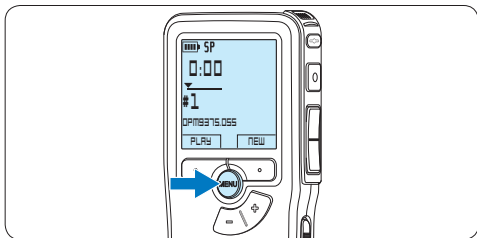

- 2 Press the **+** or **-** button to select the **Record** menu item and press the **ENTER** smart button.

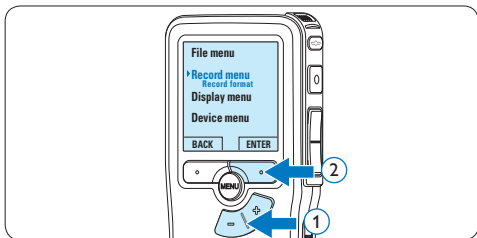

- 3 Press the **+** or **-** button to select the **Voice activation** menu item and press the **ENTER** smart button.

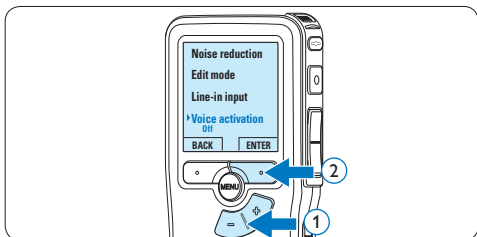

- 4 Press the **+** or **-** button to choose **Off** or **On**.

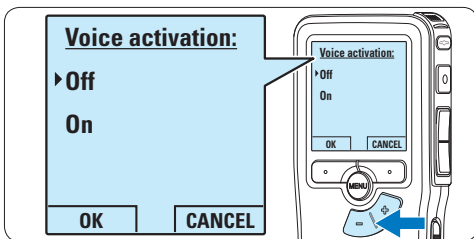

- 5 Press the **OK** smart button to save the setting or press the **CANCEL** smart button to exit the sub-menu without changing the setting.

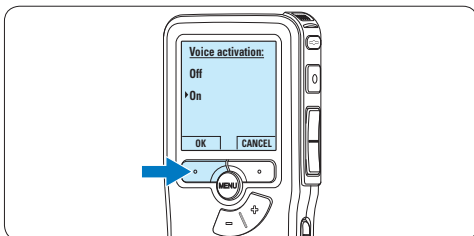

- 6 To start recording, press the **RECORD** button start speaking.

The status LED glows in red (in overwrite and append mode) or green (in insert mode) while recording. When the sound level drops below the threshold sound level, recording pauses after three seconds and the status LED flashes.

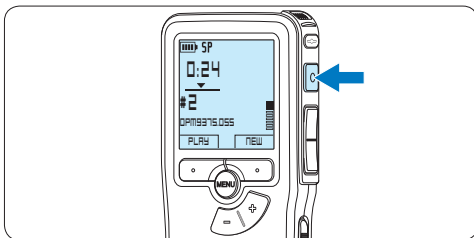

- 7 Press the **+** or **-** button to adjust the threshold sound level while recording.

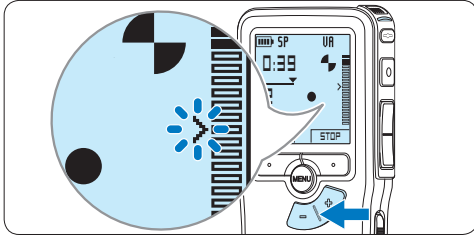

- 8 To stop recording, press the **STOP** smart button.

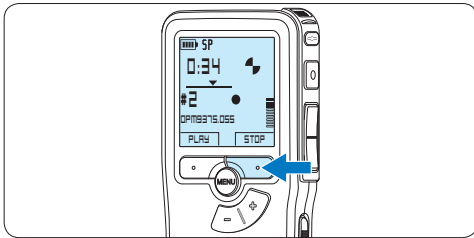

### 5.3 Work with index marks

Index marks can be used to mark certain points in a recording as points of reference. A point of reference may be the beginning of a major section, or a part of the recording that you may want to revise later or access quickly.

#### 5.3.1 Insert an index mark

- 1 Play back, fast forward or fast rewind to the position where the index mark should be set.
- 2 Press the **MENU** button while stopped to open the menu.  
*The **File** menu item is selected.*

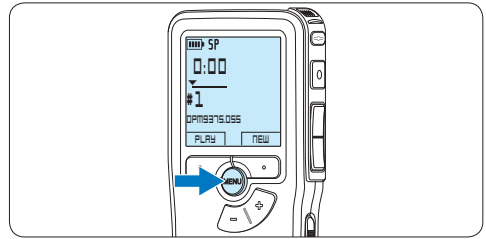

- 3 Press the **ENTER** smart button to enter the sub menu.

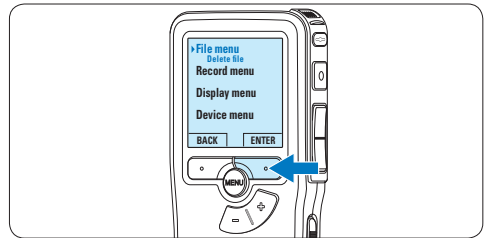

- 4 Press the **+** or **-** button to select the **Index set** menu and press the **OK** smart button.

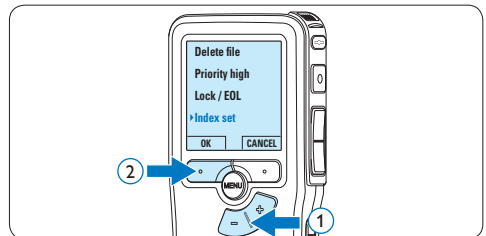

### 5.3.2 Delete an index mark

- 1 Play back, fast forward or fast rewind to the index mark to be deleted.
- 2 Press the **MENU** button while stopped to open the menu.  
The *File* menu item is selected.

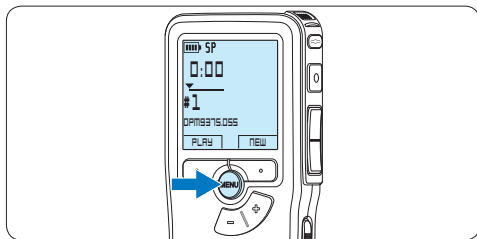

- 3 Press the **ENTER** smart button to enter the sub menu.

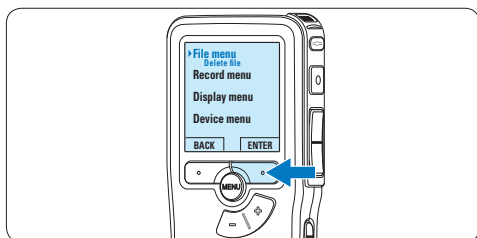

- 4 Press the **+** or **-** button to select the *Index clear* menu and press the **OK** smart button.

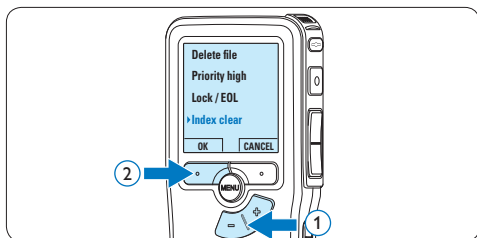

### 5.4 Assign an author's name

A keyword, such as the author's name can be assigned to every recording. The keyword can be used to identify recordings and automatic file routing in *Philips SpeechExec* software.

#### ⓘ Note

Author names must first be set up with *Philips SpeechExec* software. See [5.1.1 Advanced configuration](#) on page 20 for more information. By default, the keyword category **AUTHOR** with the keywords 'DPM 9380' and '- - -' (empty = default) is available on the Pocket Memo.

To assign an author's name to a recording:

- 1 Press the **MENU** button while stopped to open the menu.

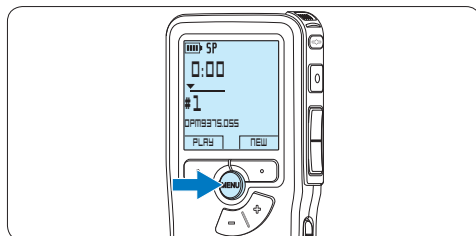

- 2 Press the **+** or **-** button to select the *Device* menu item and press the **ENTER** smart button.

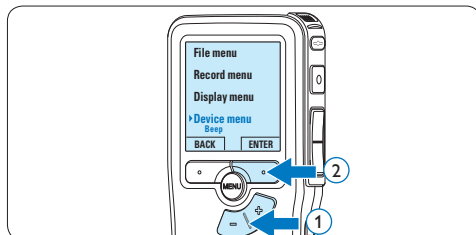

- 3 Press the **+** or **-** button to select the *Author name* menu item and press the **ENTER** smart button.

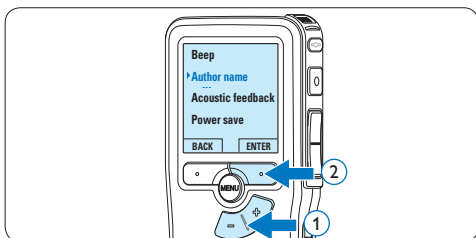

- 4 Press the **+** or **-** button to select a name.

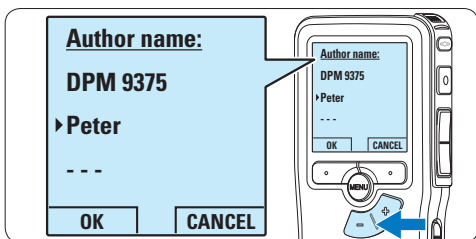

- 5 Press the **OK** smart button to confirm or the **CANCEL** smart button to exit without assigning a name.

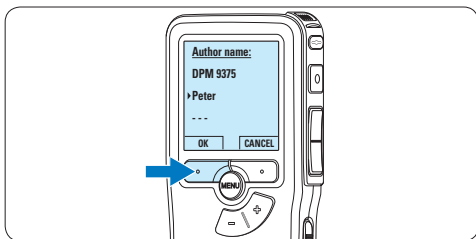

## 5.5 Update the firmware

Your Pocket Memo is controlled by an internal program called firmware. As a part of ongoing product maintenance, the firmware is revised and errors are corrected.

It is possible that a newer version (an “update”) of the firmware has been issued since you purchased the Pocket Memo. In this case you can easily update your recorder to the latest version.

- 1 Connect the Pocket Memo to your computer using the supplied USB cable.
- 2 Download the firmware update for your Pocket Memo from [www.philips.com](http://www.philips.com) onto your computer.
- 3 Copy the new firmware file to the root directory of the Pocket Memo.
- 4 Disconnecting the Pocket Memo from the computer automatically updates the firmware.

### ! Caution

- Fully charge the batteries before the firmware update. A power failure during the firmware writing operation may disable the recorder
- Do not remove the memory card during the firmware update.

### ≡ Note

- Please note that the firmware file must be located in the root directory to allow automatic updating.
- The firmware file will be deleted automatically after the update has been carried out.



## 5.6 Menu settings

To access the Pocket Memo menu:

- 1 Press the **MENU** button while stopped to open the Pocket Memo menu.

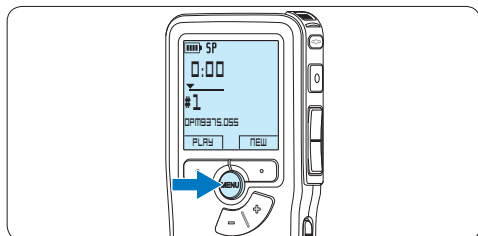

- 2 Press the **+** or **-** button to select the next/previous menu item.

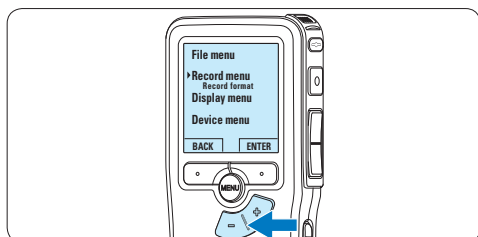

- 3 Press the **ENTER** smart button or the **MENU** button to enter a submenu.

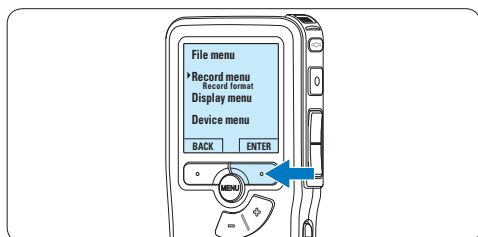

- 4 Press the **BACK** smart button to exit the menu.

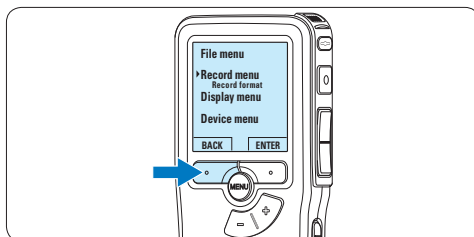

- 5 Press the **+** or **-** button to select a function.
- 6 Press the **OK** smart button to confirm a selection or the **CANCEL** smart button to exit a sub-menu without changing a setting.

### Note

- Some settings, such as defining author names or switching to the simple display mode, are available only through *Philips SpeechExec Dictate*. See [5.1.1 Advanced configuration](#) on page 20 for more information.
- Press and hold the **MENU** button for a few seconds to access additional information about files, the device, and the memory card.

## 5.6.1 Menu list

Press the MENU button	Options	Reference
<b>File menu</b>		
<b>Delete file</b> Delete the current file.		Ch. 4.3, p. 18
<b>Priority</b> Assign priority status to the recording.	High, <b>Normal</b>	
<b>Lock / EOL</b> Mark a recording as finished (EOL/End of letter) and protect it from being modified or deleted.	Lock, Unlock	Ch. 4.1.4, p. 14
<b>Index</b> Index marks can be used to mark certain points in a recording as points of reference.	Set, Clear	Ch. 5.3, p. 22
<b>Information</b> Display a variety of information related to the current file.	File number, recording date & time, author name, file length	
<b>Record menu</b>		
<b>Record format</b> The recording format determines the audio quality of recordings and affects the number of audio files that can fit on the memory card.	<b>SP (.dss)</b> , QP (.ds2), HQ (.mp3), XHQ (.mp3)	Ch. 4.1.5, p. 15
<b>Microphone sensitivity</b> Adjust the recording sensitivity to avoid recording background noises and to adjust to the recording environment. Use the Low (Private) setting when recording in a noisy environment.	Low (Private), <b>Medium (Dictate)</b> , High (Conference)	Ch. 4.1.6, p. 16
<b>Noise reduction</b> Reduces noise level of a recording during playback.	<b>On</b> , Off	
<b>Edit mode</b> Set how to edit a previously recorded file.	<b>Overwrite</b> , Insert, Append	Ch. 4.1.3, p. 13
<b>Line-in input</b> Record from an external source via the microphone connector.	<b>Off</b> , Mono, Stereo	
<b>Voice activation</b> When voice-activated recording is enabled, recording will start when you begin speaking. When you stop speaking, the recorder will automatically pause recording after three seconds of silence, and resume only when you begin speaking again.	<b>Off</b> , On	Ch. 5.2, p. 21
<b>Display menu</b>		
<b>Backlight</b> The display remains illuminated for the time set when a button is pressed.	<b>8 sec</b> , 20 sec, Off	
<b>Contrast</b> Adjust the display contrast.		
<b>Record lamp</b> Turn the status LED on or off.	<b>On</b> , Off	
<b>Language</b> Set the display language for the recorder.		Ch. 3.5.1, p. 10

## Device menu

<b>Beep</b>	<b>On, Off</b>	
The recorder gives sound feedback about button operations or errors.		
<b>Author name</b>		Ch. 5.4, p. 23
A keyword, such as the author's name can be assigned to every recording. The keyword can be used to identify recordings and automatic file routing in Philips <i>SpeechExec</i> software.		
<b>Acoustic feedback</b>	<b>On, Off</b>	Ch. 4.2.1, p. 18
Allows you to listen to the recording while forwarding or rewinding.		
<b>Power save</b>	5 min, 10 min, 30 min, <b>60 min, Off</b>	Ch. 3.6, p. 11
Set the time to enter Power save mode.		
<b>Date &amp; time</b>		Ch. 3.5.2, p. 10
Set the date and the time.		
<b>Silent mode</b>	<b>On, Off</b>	
When the silent mode is enabled, the background light, the device beep and the record lamp are disabled.		
<b>Format card</b>		Ch. 3.3, p. 9
Format the memory card and delete all files on the recorder.		
<b>Card info</b>		
Display a variety of information related to the memory card.		
<b>System info</b>		
Display system information, such as model number, serial number and firmware version.		
<b>USB quick charge</b>	<b>On, Off</b>	Ch. 3.2, p. 8
When the USB quick charging is deactivated, charging the batteries is performed at a slower speed. Disable the USB quick charge function, if the USB port of your computer does not supply enough power capacity (500 mA).		
<b>Reset settings</b>	Start, Cancel	
Return the menu settings to their initial state.		

---

## 6 Technical data

---

### Connectivity

- Headphones: 3.5 mm
  - Microphone: 3.5 mm
  - USB: High-speed USB 2.0
  - Docking connector
  - Memory card slot
- 

### Display

- Type: LCD
  - Diagonal screen size: 44 mm/1.7 in.
  - Backlight: white
- 

### Storage media

- Exchangeable memory card
  - Memory card types: Secure Digital (SD), Secure Digital (SDHC)
  - Mass storage class compliant
- 

### Audio recording

- Recording formats: Digital speech standard (DSS), MPEG1 layer 3 (MP3)
  - Built-in microphone: mono
  - Recording modes: XHQ (MP3/stereo), HQ (MP3/stereo), QP (DSS/mono), SP (DSS/mono)
  - Bit rate: 13.5, 27, 64, 128 kbps
  - Recording time (2 GB card): 349 hours (SP), 170 hours (QP), 72 hours (HQ), 36 hours (XHQ)
  - Sample rate: 44.1 (XHQ), 32 kHz (HQ), 16 kHz (QP), 12 kHz (SP)
- 

### Sound

- Speaker type: built-in round dynamic speaker
  - Speaker diameter: 30 mm
  - Speaker output power: 200 mW
  - Frequency response: 300–8,000 (XHQ), 300–8,000 (HQ), 300–7,000 (QP), 300–5,700 (SP) Hz
- 

### Power

- Battery type: AAA/LR03 Alkaline, Philips AAA Ni-MH LFH9154
  - Number of batteries: 2
  - Rechargeable: yes, via USB
  - Battery lifetime: up to 23 hours in SP recording mode
  - Batteries included
- 

### System requirements

- Processor: Pentium III 1 Ghz, Pentium IV recommended
  - RAM memory: 512 MB (1 GB recommended)
  - Hard disk space: 100 MB for SpeechExec, 250MB for Microsoft .NET
  - Headphone output or speakers
  - Operating system: Windows 7/Vista/XP
  - Free USB port
  - DVD-ROM drive
  - Sound card
- 

### Green specifications

- Compliant to 2002/95/EC (RoHS)
  - Lead-free soldered product
- 

### Accessories

- SpeechExec Dictate software
  - USB cable
  - Secure Digital memory card
  - Pouch
  - Quick start guide
  - 2 × AAA batteries
- 

### Design and finishing

- Color(s): black aluminum
  - Material: full metal body
-

<b>1</b>	<b>Wichtig</b>	<b>30</b>	<b>5</b>	<b>Weitergehende Funktionen</b>	<b>46</b>
<b>2</b>	<b>Ihr Pocket Memo</b>	<b>31</b>	<b>5.1</b>	<b>Philips SpeechExec verwenden</b>	<b>46</b>
2.1	Produkt-Highlights	31	5.1.1	Weitergehende Konfiguration	46
2.2	Packungsinhalt	31	5.1.2	Herunterladen von Aufnahmen auf den PC	46
2.3	Übersicht	32	<b>5.2</b>	<b>Sprachaktivierte Aufnahme</b>	<b>47</b>
2.3.1	Bedienungselemente und Anschlüsse	32	<b>5.3</b>	<b>Indexmarkierungen verwenden</b>	<b>48</b>
2.3.2	Displaysymbole	33	5.3.1	Einfügen einer Indexmarkierung	48
<b>3</b>	<b>Erste Schritte</b>	<b>34</b>	5.3.2	Löschen einer Indexmarkierung	49
3.1	Einsetzen der Batterien	34	<b>5.4</b>	<b>Einen Autornamen zuweisen</b>	<b>49</b>
3.2	Aufladen der Batterien	34	<b>5.5</b>	<b>Aktualisieren der Firmware</b>	<b>50</b>
3.3	Einsetzen und Auswerfen der Speicherkarte	35	<b>5.6</b>	<b>Menüeinstellungen</b>	<b>51</b>
3.4	Formatieren einer neuen Speicherkarte	35	5.6.1	Menüübersicht	52
3.5	Aktivieren des Pocket Memo	36	<b>6</b>	<b>Technische Daten</b>	<b>54</b>
3.5.1	Einstellen der Sprache	36			
3.5.2	Einstellen von Datum und Uhrzeit	36			
3.6	Energiesparmodus	37			
<b>4</b>	<b>Verwenden des Pocket Memo</b>	<b>38</b>			
4.1	Aufnehmen	38			
4.1.1	Erstellen einer neuen Aufnahme	38			
4.1.2	Prüfen der Aufnahme	39			
4.1.3	Eine Aufnahme bearbeiten (Einfügen/Überschreiben/Anhängen)	39			
4.1.4	Abschließen (Sperrern) eines Diktats	41			
4.1.5	Ändern des Aufnahmeformats	42			
4.1.6	Mikrofonempfindlichkeit einstellen	42			
4.2	Wiedergabe	43			
4.2.1	Überblick Wiedergabefunktionen	44			
4.3	Löschen eines Diktats	45			

---

# 1 Wichtig

Philips behält sich das Recht vor, Produkte jederzeit zu ändern, ohne die Verpflichtung, frühere Lieferungen entsprechend nachzubessern.

Die Informationen in diesem Handbuch werden für den bestimmungsgemäßen Gebrauch des Systems als angemessen erachtet. Wenn das Produkt oder seine einzelnen Module oder Vorgänge für andere Zwecke verwendet werden, als hier angegeben, ist eine Bestätigung für deren Richtigkeit und Eignung einzuholen.

---

## Sicherheit

- Das Gerät vor Regen oder Wasser schützen, um einen Kurzschluss zu vermeiden.
- Das Gerät keiner durch Heizgeräte oder direkte Sonneneinstrahlung verursachten starken Hitze aussetzen.
- Darauf achten, dass Kabel nicht gequetscht werden, vor allem an Steckern und am Geräteausgang.
- Sichern Sie Ihre Dateien. Philips ist für Datenverlust nicht haftbar.

## Gehörschutz

Halten Sie bei Verwendung der Kopfhörer die folgenden Richtlinien ein:

- Stellen Sie die Lautstärke moderat ein, und hören Sie nicht zu lange über Kopfhörer.
- Achten Sie unbedingt darauf, die Lautstärke nicht höher einzustellen, als es Ihr Gehör verträgt.
- Stellen Sie die Lautstärke nur so hoch ein, dass Sie immer noch hören, was um Sie herum geschieht.
- In möglicherweise gefährlichen Situationen sollten Sie sehr vorsichtig sein oder die Nutzung vorübergehend unterbrechen.
- Setzen Sie keine Kopfhörer auf, wenn Sie mit dem Auto, Fahrrad, Skateboard usw. unterwegs sind. Sie können dadurch den

Verkehr gefährden und verstossen damit eventuell gegen gesetzliche Bestimmungen.

## Wichtig (bei Modellen mit Kopfhörern):

Philips garantiert die Übereinstimmung der maximalen Schallleistung seiner Audiogeräte mit den geltenden Bestimmungen, jedoch nur mit dem ursprünglichen Modell der im Lieferumfang enthaltenen Kopfhörer. Wenn diese Kopfhörer ersetzt werden müssen, sollten Sie bei Ihrem Händler ein dem Original entsprechendes Philips-Modell erwerben.

## Kleinkinder

Das Gerät und sein Zubehör können Kleinteile enthalten. Halten Sie diese außerhalb der Reichweite von kleinen Kindern.

---

## Entsorgung des alten Geräts

- Zur Herstellung des Geräts wurden hochwertige Materialien und Komponenten verwendet, die recycelt und wiederverwertet werden können.
- Das durchgestrichene Mülleimersymbol weist darauf hin, dass das Gerät der europäischen Richtlinie 2002/96/EC entspricht.
- Informieren Sie sich über das Mülltrennungssystem in Ihrer Region für elektrische und elektronische Geräte.
- Halten Sie sich an die jeweils geltenden gesetzlichen Vorschriften, und entsorgen Sie diese Produkte nicht mit dem normalen Hausmüll. Durch die sachgerechte Entsorgung alter Geräte werden schädliche Einflüsse auf Umwelt und Gesundheit vermieden.
- Batterien und Akkus enthalten Substanzen, die die Umwelt gefährden. Sie müssen daher an offiziellen Sammelstellen abgegeben werden.



## 2 Ihr Pocket Memo

Herzlichen Glückwunsch zu Ihrem Kauf und willkommen bei Philips!

Besuchen Sie unsere Webseite für zusätzliche Informationen wie Benutzerhandbücher, Software-Downloads, Garantieinformationen und vieles mehr: [www.philips.com/support](http://www.philips.com/support).

### 2.1 Produkt-Highlights

- Das asymmetrische und ergonomische Design des Pocket Memo macht die Aufnahme von Diktaten besonders komfortabel. Der seitliche Schiebeschalter ermöglicht die einfache Bedienung mit nur einer Hand.
- Zwei intuitive Smart Buttons sorgen für einfache Bedienbarkeit und ermöglichen die schnelle Navigation durch das Menü.
- Mit dem großen grafischen Display sind wesentliche Informationen wie die Diktatlänge oder die aktuelle Position im Diktat auf einen Blick leicht zu erkennen – dank der integrierten Hintergrundbeleuchtung selbst bei schlechten Lichtverhältnissen.
- Das .dss-Format ist ein internationaler, herstellerunabhängiger Standard für professionelle Sprachverarbeitung. Neben hervorragender Tonqualität für Sprachaufnahmen besticht das .dss-Format durch seine hohe Kompressionsrate, wodurch die Dateigröße, die Netzwerkbelastung bei Dateitransfer sowie der Speicherbedarf deutlich reduziert werden.
- Die Download-Software SpeechExec Dictate vereinfacht die Kommunikation zwischen Autor und Schreibkraft. Dank moderner Benutzeroberfläche und Netzwerkfähigkeit können Sie noch leichter auf Diktate zugreifen, sie gemeinsam verwalten und archivieren.

### 2.2 Packungsinhalt



Pocket Memo

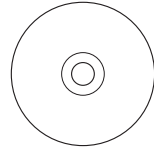

CD-ROM mit Software und Benutzerhandbuch



Speicherkarte



Akkus



Tasche



USB-Kabel



Quick start guide

## 2.3 Übersicht

### 2.3.1 Bedienungselemente und Anschlüsse

- ① Mikrofonanschluss
- ② Kopfhöreranschluss
- ③ Integriertes Mikrofon
- ④ Status-LED
- ⑤ EOL-Taste (Briefende/End-of-letter)
- ⑥ REC-Taste (Aufnahme)
- ⑦ REW-Taste (Rücklauf)
- ⑧ FWD-Taste (Vorlauf)
- ⑨ Ein-/Ausschalter (OFF/ON)
- ⑩ Lautsprecher
- ⑪ Display
- ⑫ Smart-Buttons
- ⑬ Menü-Taste
- ⑭ +/-, Menü-Navigations- und Lautstärketaste

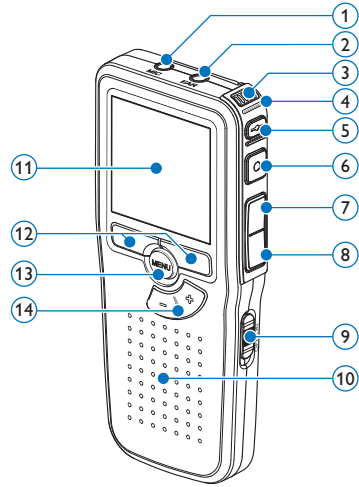

- ⑮ Speicherkarteneinschub
- ⑯ Batteriefach
- ⑰ Anschluss für die Docking Station
- ⑱ Netzteilanschluss
- ⑲ USB-Anschluss

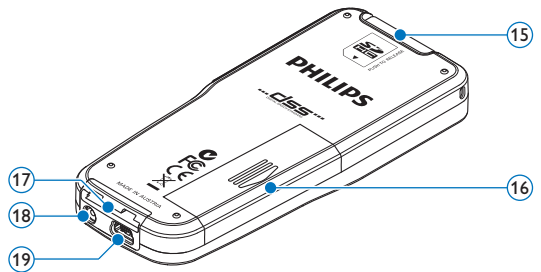



## 2.3.2 Displaysymbole

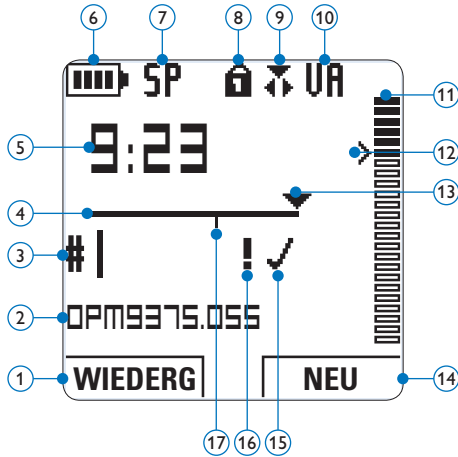

- |   |  |
|---|--|
| ① Aktuelle Funktion des linken Smart-Buttons    | ⑪ Aufnahme-/Wiedergabepegel                                    |
| ② Dateiname                                     | ⑫ Empfindlichkeitsregler für sprachaktivierte Aufnahme         |
| ③ Aufnahmeummer                                 | ⑬ Aktuelle Position in der Aufnahme                            |
| ④ Positionsleiste                               | ⑭ Aktuelle Funktion des rechten Smart-Buttons                  |
| ⑤ Aufnahme- / Wiedergabedauer                   | ⑮ Aufnahme als abgeschlossen (EOL) und gesperrt gekennzeichnet |
| ⑥ Batteriestatusanzeige                         | ⑯ Aufnahme mit Priorität gekennzeichnet                        |
| ⑦ Aufnahmeformat                                | ⑰ Indexmarkierung  |
| ⑧ Speicherkarte ist schreibgeschützt (gesperrt) |  |
| ⑨ Aufnahmemodus                                 |  |
| ⑩ Sprachaktivierte Aufnahme ist aktiviert       |  |

## 3 Erste Schritte

### 3.1 Einsetzen der Batterien

Das Pocket Memo kann mit den beiden mitgelieferten AAA-Akkus Philips LFH9154 betrieben werden. Es können auch herkömmliche Alkali-Batterien verwendet werden.

- 1 Stellen Sie sicher, dass das Pocket Memo ausgeschaltet ist.
- 2 Öffnen Sie das Batteriefach auf der Rückseite des Pocket Memo. Schieben Sie dazu die Abdeckung nach außen und klappen Sie sie dann auf.

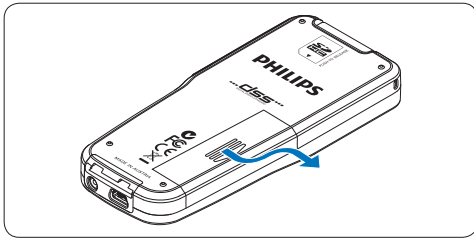

- 3 Legen Sie die beiden AAA-Batterien ein. Die richtige Polarität ist auf der Innenseite der Batteriefachabdeckung angegeben.

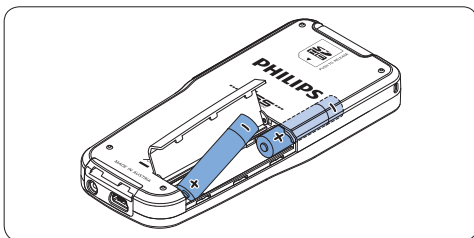
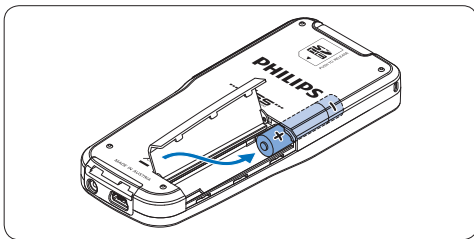

- 4 Schließen Sie das Batteriefach wieder, indem Sie es zuklappen und die Abdeckung wieder hinein schieben, bis Sie ein Klicken hören.

### ⓘ Hinweis

- Keine unterschiedlichen Batterietypen verwenden! Nehmen Sie entweder zwei aufladbare Batterien (Philips LFH9154) oder zwei nicht aufladbare Alkalibatterien.
- Nehmen Sie die Batterien heraus, wenn Sie das Gerät längere Zeit nicht verwenden. Das Pocket Memo kann durch undichte Batterien beschädigt werden.
- Wenn das Pocket Memo nicht richtig funktioniert, nehmen Sie die Batterien heraus, und setzen Sie sie wieder ein.
- Halten Sie den Rekorder vor dem Austauschen der Batterien an. Wenn die Batterien bei laufendem Rekorder herausgenommen werden, kann die Datei beschädigt werden.
- Wenn die Batterien nahezu leer sind, blinkt die Batterieanzeige.

### 3.2 Aufladen der Batterien

Das Pocket Memo kann mit [wiederaufladbaren AAA-Batterien 9154](#) von Philips betrieben werden. Benutzen Sie zum Aufladen dieser Batterien das USB-Kabel. Optional können auch das [Philips-Netzteil 9146](#) oder die [USB Docking Station 9120](#) (beides als Zubehör erhältlich) verwendet werden.

Schließen Sie das Pocket Memo mit dem mitgelieferten USB-Kabel an einen PC oder ein Notebook an, um die wiederaufladbaren Batterien automatisch aufzuladen. Wenn der USB-Anschluss des PCs den High-Power-Standard unterstützt, dauert ein kompletter Ladevorgang etwa 2.5 Stunden.

## Hinweis

- Es können ausschließlich die mitgelieferten Batterien vom Typ Philips LFH9154 aufgeladen werden.
- Laden Sie die Batterien vor der ersten Benutzung voll auf.
- Der PC muss eingeschaltet sein, um die Batterien über das USB-Kabel aufzuladen.
- Das Pocket Memo kann sich während des Aufladens erwärmen.

## Wichtig

Wenn der USB-Anschluss Ihres PCs nicht genügend Strom liefert (500 mA), deaktivieren Sie **USB-Schnelladen** im Menü des Pocket Memos.

### 3.3 Einsetzen und Auswerfen der Speicherkarte

Das Pocket Memo wird mit einer SecureDigital-Speicherkarte (SD) betrieben. Es unterstützt SDHC-Karten mit einer Speicherkapazität von bis zu 32 GB.

So setzen Sie eine Speicherkarte ein:

- 1 Der Speicherkartensteckplatz befindet sich auf der Rückseite des Pocket Memo.
- 2 Schieben Sie die Speicherkarte in den Steckplatz. Eine kleines Symbol neben dem Steckplatz zeigt die richtige Ausrichtung an.
- 3 Drücken Sie die Speicherkarte hinein, bis Sie ein Klicken hören.

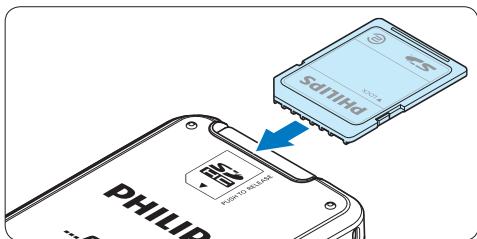

So werfen Sie die Speicherkarte aus:

- 1 Der Speicherkartensteckplatz befindet sich auf der Rückseite des Pocket Memo.
- 2 Drücken Sie die Speicherkarte hinein, bis Sie ein Klicken hören.

- 3 Lassen Sie die Speicherkarte los. Sie schiebt sich etwas aus dem Speicherkartensteckplatz heraus und kann herausgezogen werden.



## Hinweis

Wenn Sie das Pocket Memo einschalten und keine Speicherkarte eingesetzt ist, wird ein Warnhinweis auf dem Bildschirm angezeigt.

### 3.4 Formatieren einer neuen Speicherkarte

Wenn Sie eine neue, unformatierte Speicherkarte (oder eine Speicherkarte, die mit einem anderen Gerät als einem Pocket Memo formatiert wurde) einsetzen, werden Sie vom Pocket Memo gefragt, ob Sie die Speicherkarte formatieren möchten.

- 1 Drücken Sie den Smart-Button **OK**, um dies zu bestätigen und das Formatieren zu starten.



- 2 Wenn Sie den Formatierungsvorgang abbrechen möchten, können Sie entweder die Speicherkarte entfernen oder den Smart-Button **ABBRUCH** drücken.



### ☰ Hinweis

Das Formatieren ist nicht möglich, wenn die Speicherkarte schreibgeschützt (gesperrt) ist.

- 2 Drücken Sie den Smart-Button **OK**, um die Auswahl zu bestätigen. Die Benutzeroberfläche wird in der ausgewählten Sprache angezeigt.

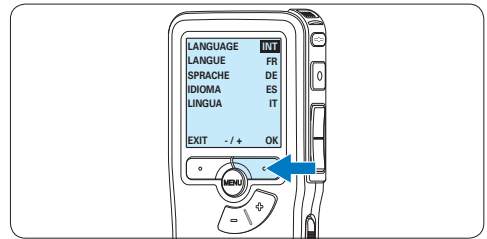

### ☰ Hinweis

Die Sprache kann auch zu einem späteren Zeitpunkt über das Menü geändert werden. Weitere Informationen finden Sie unter [5.6 Menüeinstellungen auf Seite 51](#).

## 3.5 Aktivieren des Pocket Memo

Das Pocket Memo kann mit dem [EIN-/AUS-SCHALTER](#) aktiviert werden. Beim ersten Einschalten werden Sie vom Gerät aufgefordert, die Sprache für die Benutzeroberfläche und das aktuelle Datum sowie die aktuelle Zeit anzugeben.

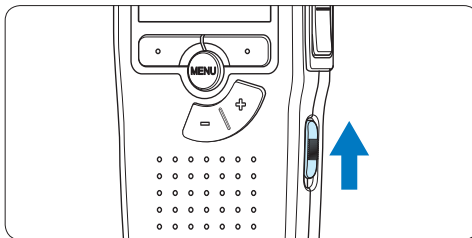

### 3.5.2 Einstellen von Datum und Uhrzeit

Nach der Auswahl der Sprache werden Sie vom Pocket Memo zur Angabe des aktuellen Datums und der aktuellen Zeit aufgefordert.

- 1 Drücken Sie wiederholt die Taste **+** oder **-**, um die Werte für Jahr, Monat bzw. Tag zu ändern.

### 3.5.1 Einstellen der Sprache

Wenn Sie das Pocket Memo zum ersten Mal aktivieren, müssen Sie die Sprache für die Benutzeroberfläche auswählen.

- 1 Drücken Sie die Taste **+** oder **-** auf dem Pocket Memo, um eine Sprache auszuwählen.

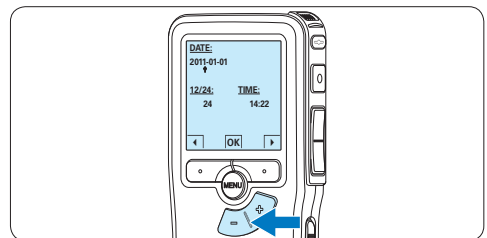

- 2 Drücken Sie den Smart-Button **▶**, um den Pfeil (**↑**) zum nächsten Eintrag zu bewegen. Nachdem Sie den Tag eingestellt haben, drücken Sie den Smart-Button **▶**, um die richtige Zeit einzustellen.

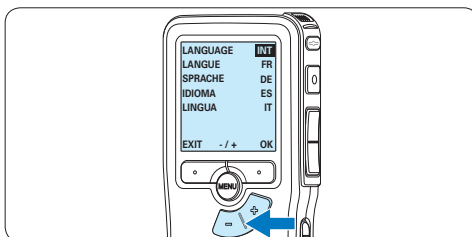

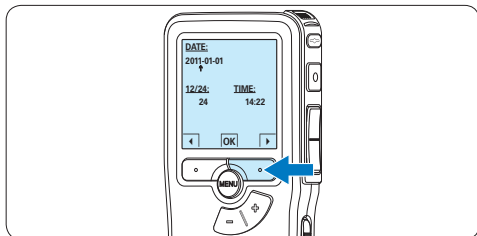

- 3** Drücken Sie wiederholt die Taste **+** oder **-**, um das 12-Stunden oder 24-Stunden-Format auszuwählen, AM oder PM (wenn das 12-Stunden-Format gewählt wurde) auszuwählen und die Werte für Stunden und Minuten zu ändern.

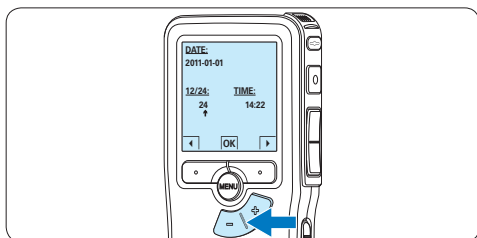

- 4** Drücken Sie den Smart-Button **▶**, um die Richtigkeit von Datum und Uhrzeit zu bestätigen.  
*Das Pocket Memo ist jetzt einsatzbereit.*

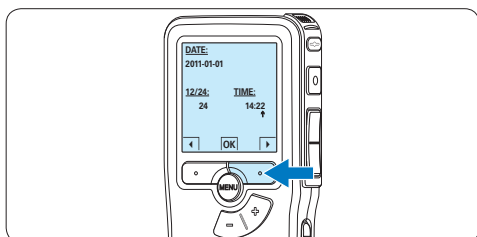

### Hinweis

Falls Sie einen Fehler gemacht haben, können Sie mit dem Smart-Button **◀** jederzeit wieder zurück gehen und Korrekturen vornehmen. Sie können Datum und Uhrzeit auch später über das Menü des Pocket Memo ändern. Weitere Informationen finden Sie unter [5.6 Menüeinstellungen auf Seite 51](#).

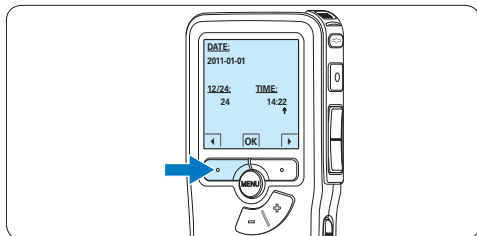

### 3.6 Energiesparmodus

Bleibt das Pocket Memo länger als 60 Minuten inaktiv, wechselt es automatisch in den Energiesparmodus. Auf dem LCD-Bildschirm werden dann Datum und Uhrzeit angezeigt. Sie können das Pocket Memo durch Drücken einer beliebigen Taste wieder aktivieren.

Wird das Pocket Memo länger als 2 Stunden nicht benutzt, schaltet es sich ganz ab. In diesem Fall kann es wieder eingeschaltet werden, indem Sie den Aus-/Einschalter auf die Position **OFF** und dann auf die Position **ON** schieben.

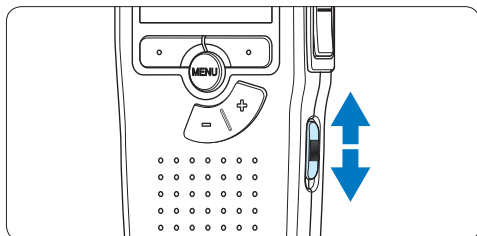

## 4 Verwenden des Pocket Memo

### 4.1 Aufnahmen

#### 4.1.1 Erstellen einer neuen Aufnahme

Gehen Sie wie folgt vor, um eine Aufnahme mit dem Pocket Memo zu erstellen:

- 1 Stellen Sie sicher, dass sich im Speicherkartensteckplatz eine Speicherkarte befindet. Weitere Informationen finden Sie unter [3.3 Einsetzen und Auswerfen der Speicherkarte](#) auf Seite 35.
- 2 Schieben Sie den Ein-/Auswechsler auf die Position **ON**, um das Pocket Memo einzuschalten.

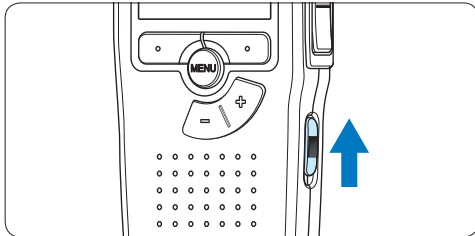

- 3 Drücken Sie den Smart-Button **NEU**, um eine neue Aufnahme zu erstellen.  
**Hinweis**  
Der Smart-Button **NEU** wird nicht angezeigt, wenn die aktuelle Aufnahme leer ist.

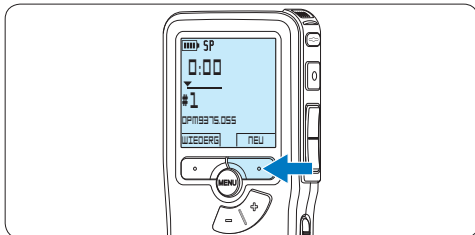

- 4 Um mit der Aufnahme zu beginnen, drücken Sie die **REC**-Taste und beginnen Sie zu diktieren.

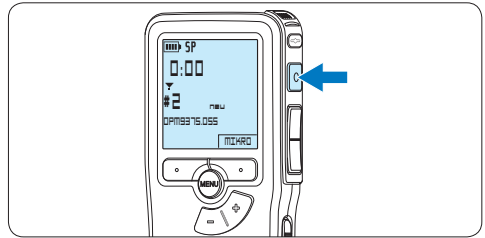

- Die Status-LED leuchtet während der Aufnahme rot (im Überschreib- und Anhängemodus) oder grün (im Einfügemodus).
- Das Display zeigt die folgenden Informationen:
  - a Aufnahmeformat
  - b Aufnahmedauer
  - c Aktuelle Position in der Aufnahme
  - d Aufnahme Nummer
  - e Dateiname

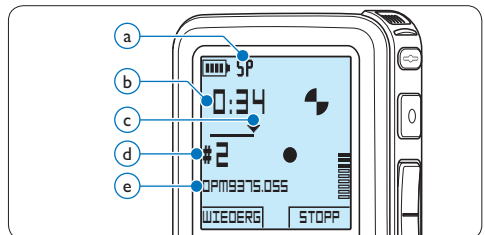

- 5 Drücken Sie für kurze Pausen die **REC**-Taste. Die Status-LED blinkt.  
Um die Aufnahme fortzusetzen, drücken Sie erneut die **REC**-Taste.
- 6 Um die Aufnahme zu beenden den Smart-Button **STOPP** drücken.

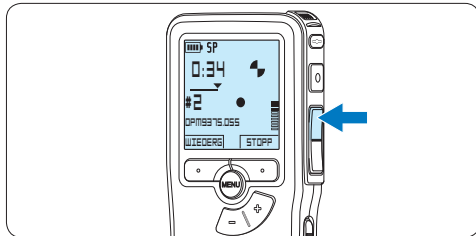
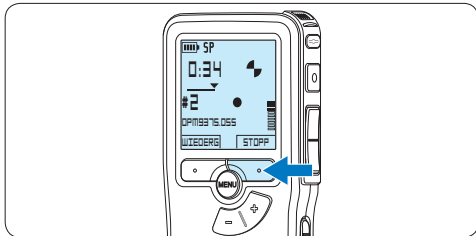

## Hinweise

- Um optimale Ergebnisse zu erzielen, sprechen Sie klar und deutlich und halten Sie zum Mikrofon eine Entfernung von ca. 10 cm ein.
- Legen Sie vor Beginn der Aufnahme die gewünschte Sprachaktivierungsfunktion (weitere Informationen hierzu finden Sie unter [5.2 Sprachaktivierte Aufnahme auf Seite 47](#)) und den Aufnahmeformat (weitere Informationen hierzu finden Sie unter [4.1.5 Ändern des Aufnahmeformats auf Seite 42](#)) fest.
- Der Aufnahmemodus *Einfügen* ist nicht verfügbar, wenn als Aufnahmeformat MP3 verwendet wird.
- Machen Sie eine Probeaufnahme, damit Sie sichergehen können, dass die Einstellungen richtig sind.
- Nehmen Sie die Batterien nicht während einer Aufnahme heraus. Das kann zu einer Fehlfunktion des Rekorders führen.
- Wenn eine längere Aufnahme bevorsteht, wechseln Sie die Batterien vor Beginn der Aufnahme.

### 4.1.2 Prüfen der Aufnahme

Drücken Sie während der Aufnahme kurz die **REW**-Taste, um zwei Sekunden zurückzuspringen und die Aufnahme wiederzugeben.

Halten Sie während der Aufnahme die **REW**-Taste gedrückt, um zurückzuspulen. Lassen Sie die **REW**-Taste los, um das Zurückspulen zu stoppen und die Aufnahme wiederzugeben.

### 4.1.3 Eine Aufnahme bearbeiten (Einfügen/Überschreiben/Anhängen)

Gemäß Voreinstellung werden die Diktate im Überschreibmodus aufgezeichnet. Gehen Sie wie folgt vor, um zum Einfüge- oder Anhängemodus zu wechseln und Ergänzungen zu Ihrem Diktat aufzunehmen:

- 1 Drücken Sie im Stopppmodus die **MENÜ**-Taste, um das Menü aufzurufen.

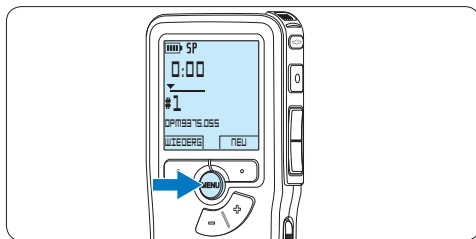

- 2 Drücken Sie die Taste **+** oder **-**, um den Menüeintrag **Aufnahmemenü** auszuwählen und drücken Sie den Smart-Button **WÄHLEN**, um den Menüpunkt aufzurufen.

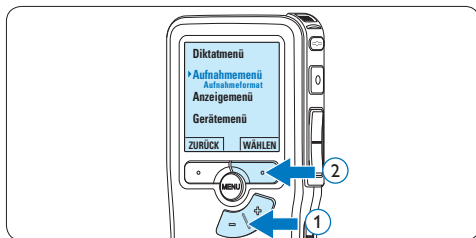

- 3 Drücken Sie die Taste **+** oder **-**, um den Menüeintrag **Editiermodus** auszuwählen und drücken Sie den Smart-Button **WÄHLEN**, um den Menüpunkt aufzurufen.

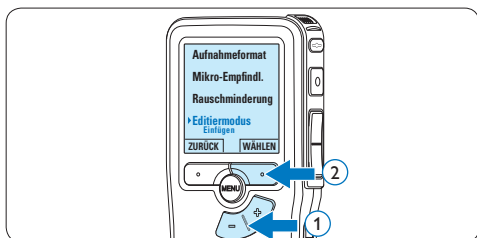

- 5 Drücken Sie den Smart-Button **OK**, um die Einstellung zu speichern oder den Smart-Button **ABBRUCH**, um den Menüpunkt ohne Ändern der Einstellungen zu verlassen.

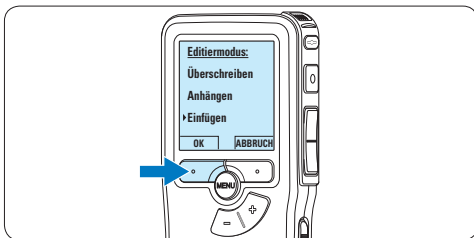

- 4 Drücken Sie die Taste **+** oder **-**, um zwischen den Modi **Einfügen**, **Überschreiben** und **Anhängen** zu wechseln.

- Im Modus **Einfügen** können weitere Aufnahmen in eine bestehende Datei eingefügt werden. Die Status-LED leuchtet während der Aufnahme grün und das Symbol wird angezeigt. Der Einfügemodus ist nicht verfügbar, wenn als Aufnahmeformat MP3 verwendet wird.
- Im Modus **Überschreiben** wird durch weiteres Aufnehmen eine bestehende Aufnahme überschreiben. Die Status-LED leuchtet während der Aufnahme rot.
- Im Modus **Anhängen** werden weitere Aufnahmen immer am Ende einer bestehenden Aufnahme hinzugefügt. Die Status-LED leuchtet während der Aufnahme rot und das Symbol wird angezeigt.

- 6 Drücken Sie die Taste **+** oder **-**, um die Datei, in der Sie Korrektur vornehmen möchten, auszuwählen.

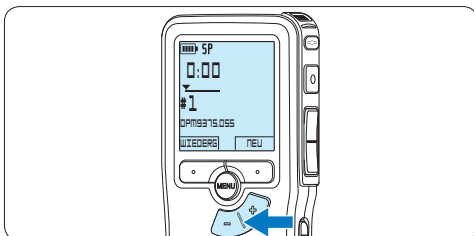

- 7 Steuern Sie durch Wiedergabe, Vorlauf bzw. Rücklauf die Position an, an der Sie Korrekturen vornehmen möchten.

- 8 Um mit der Aufnahme zu beginnen, drücken Sie die **REC**-Taste und beginnen Sie zu diktieren.

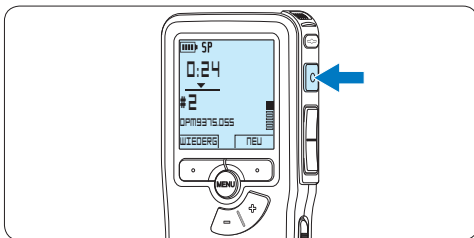
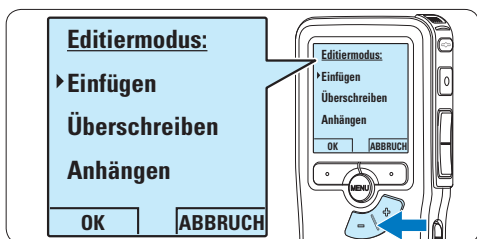



- 9 Um die Aufnahme zu beenden den Smart-Button **STOPP** drücken.

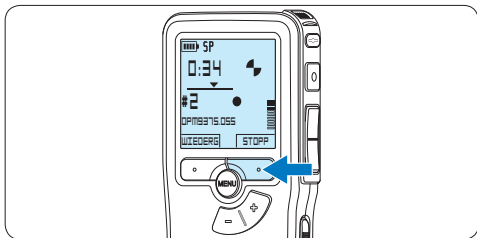

- 10 Beginnen Sie erneut bei Schritt 1, um zum Überschreibmodus zurückzukehren.

#### 4.1.4 Abschließen (Sperren) eines Diktats

Wenn Sie fertig diktieren haben und keine weiteren Änderungen mehr vornehmen möchten, markieren Sie das Diktat wie folgt als fertig gestellt und schützen Sie es vor irrtümlichem Löschen:

- 1 Drücken Sie im Stoppmodus die Taste **+** oder **-**, um das Diktat auszuwählen, das Sie als fertig gestellt markieren möchten.

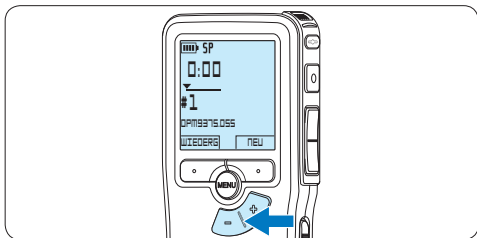

- 2 Drücken Sie die **EOL**-Taste (Briefende/End-of-letter), um das Diktat zu sperren und als fertiggestellt zu markieren.  
Das Symbol **✓** erscheint auf dem Display.

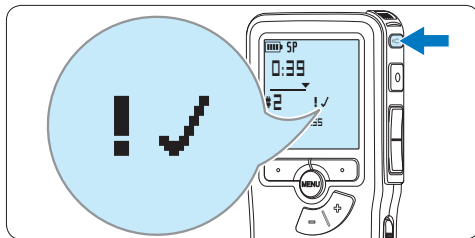

- 3 Falls Sie das Diktat mit einer Priorität versehen möchten, drücken Sie die **EOL**-Taste innerhalb einer halben Sekunde noch einmal. Das Symbol **!** wird angezeigt und gibt an, dass das Diktat Priorität hat.
- 4 Wenn Sie Änderungen am Diktat vornehmen möchten, drücken Sie die **EOL**-Taste erneut, um die Markierung ‚fertig gestellt‘ wieder aufzuheben.

#### ✳ Tipp

In der *Philips SpeechExec Software* können Sie einstellen, dass nur Diktate vom Pocket Memo auf den PC übertragen werden, die als ‚fertig gestellt‘ gekennzeichnet sind.

#### ! Achtung

Gesperrte Dateien werden trotzdem gelöscht, wenn die Speicherkarte formatiert wird oder die Menüoption ‚Alle Diktate löschen‘ benutzt wird.

#### 4.1.5 Ändern des Aufnahmeformats

Das Aufnahmeformat bestimmt die Audioqualität der Aufnahmen und beeinflusst ebenfalls die Menge der auf die Speicherkarte passenden Audiodaten. Das Pocket Memo unterstützt folgende Aufnahmeformate:

Aufnahmeformat	Dateiformat	Aufnahmezeit (1 GB Speicherkarte)
XHQ	.mp3	18 Stunden
HQ	.mp3	36 Stunden
QP	.ds2 (DSS QP)	85 Stunden
SP	.dss (DSS SP)	170 Stunden

#### Hinweis

Der Aufnahmemodus *Einfügen* ist nicht verfügbar, wenn als Aufnahmeformat MP3 verwendet wird.

- 1 Drücken Sie im Stoppmodus die **MENÜ**-Taste, um das Menü aufzurufen.

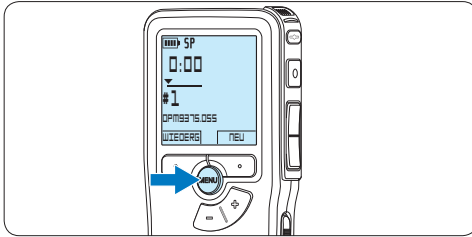

- 2 Drücken Sie die Taste **+** oder **-**, um den Menüeintrag *Aufnahmenü* auszuwählen und drücken Sie den Smart-Button **WÄHLEN**.

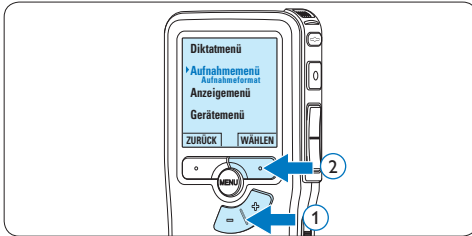

- 3 Drücken Sie die Taste **+** oder **-**, um den Menüeintrag *Aufnahmeformat* auszuwählen und drücken Sie den Smart-Button **WÄHLEN**.

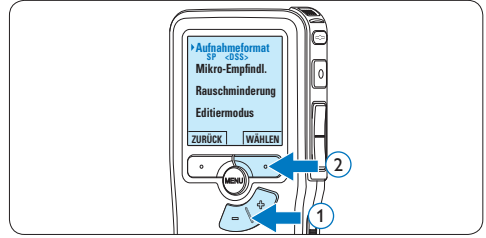

- 4 Drücken Sie die Taste **+** oder **-**, um zwischen *SP*, *QP*, *HQ* und *XHQ* zu wechseln.

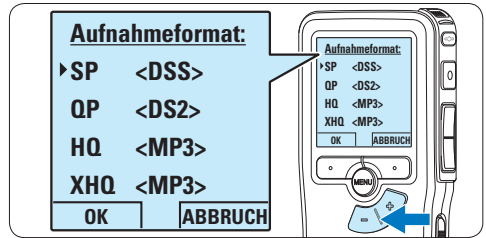

- 5 Drücken Sie den Smart-Button **OK**, um die Einstellung zu speichern oder den Smart-Button **ABBRUCH**, um den Menüpunkt ohne Ändern der Einstellungen zu verlassen.

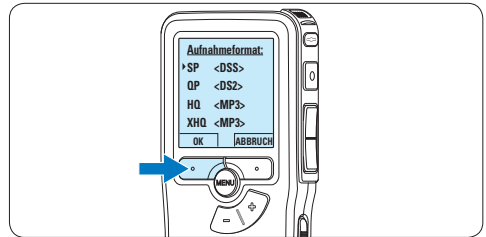

#### 4.1.6 Mikrofonempfindlichkeit einstellen

Stellen Sie die Mikrofonempfindlichkeit Ihrem Umfeld und Ihrem Diktierverhalten entsprechend ein.

- 1 Wenn die aktuelle Aufnahme leer ist, drücken Sie den Smart-Button **MIKRO**, um die Mikrofonempfindlichkeit zu ändern

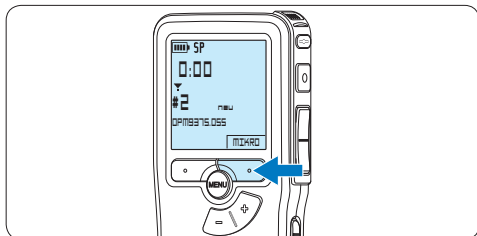

- 2** Während der Aufnahme können Sie die Mikrofonempfindlichkeit durch drücken der **MENÜ**-Taste ändern.

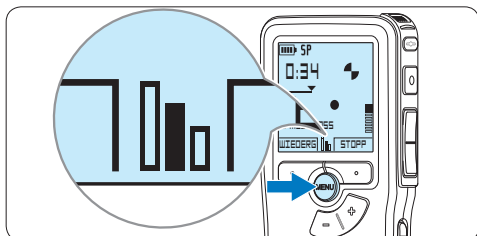

### Hinweis

Die Mikrofonempfindlichkeit kann auch über das Menü geändert werden. Weitere Informationen finden Sie unter [5.6 Menüeinstellungen auf Seite 51](#).

## 4.2 Wiedergabe

- 1** Drücken Sie im Stopppmodus die Taste **+** oder **-**, um das Diktat auszuwählen, das Sie wiedergeben möchten und an den Beginn der Aufnahme zu springen.

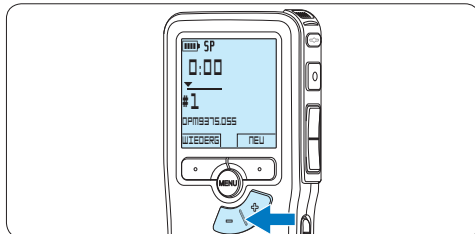

- 2** Drücken Sie den Smart-Button **WIEDERG**, um die Wiedergabe zu starten.

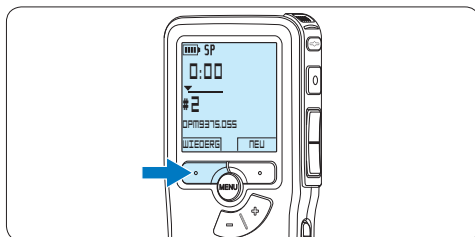

Das Display zeigt die folgenden Informationen:

- a Aufnahmeformat
- b Wiedergabeposition (Minuten : Sekunden)
- c Aktuelle Position in der Aufnahme
- d Aufnahmeummer
- e Dateiname

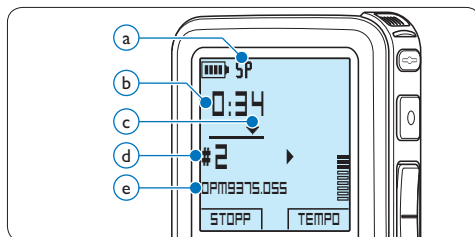

- 3** Drücken Sie die Taste **+** oder **-**, um die Wiedergabelautstärke zu verändern.



- 4** Drücken Sie den Smart-Button **TEMPO**, um die Wiedergabegeschwindigkeit zu erhöhen oder zu verringern.

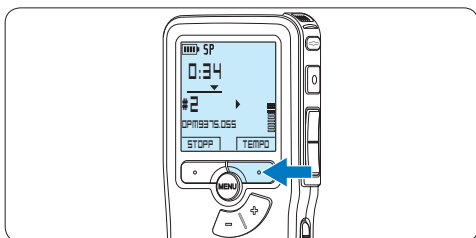

- 5** Drücken Sie den Smart-Button **STOP**, um die Wiedergabe anzuhalten.

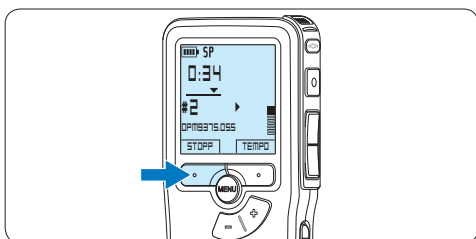

## 4.2.1 Überblick Wiedergabefunktionen

**Schneller Rücklauf** Drücken Sie im Stoppmodus kurz die **REW-Taste** (1). Drücken Sie den Smart-Button **STOPP** (3), um anzuhalten oder den Smart-Button **WIEDERG** (4), um anzuhalten und die Wiedergabe zu starten.

**Schneller Vorlauf** Drücken Sie im Stoppmodus kurz die **FWD-Taste** (2). Drücken Sie den Smart-Button **STOPP** (3), um anzuhalten oder den Smart-Button **WIEDERG** (4), um anzuhalten und die Wiedergabe zu starten.

**Rücklauf** Halten Sie im Wiedergabe- oder Aufnahmemodus die **REW-Taste** (1) gedrückt. Lassen Sie die **REW-Taste** los, um die Wiedergabe zu starten.

**Schnelle Wiedergabe (Cue)** Halten Sie im Wiedergabe- oder Aufnahmewiedergabemodus die **FWD-Taste** (2) gedrückt. Lassen Sie die **FWD-Taste** los, um die Wiedergabe zu starten.

**Auto-Rücksprung** Drücken Sie im Wiedergabe- oder Aufnahmewiedergabemodus kurz die **REW-Taste** (1), um die letzten Sekunden zu wiederholen und die Wiedergabe zu starten.

**Dateiauswahl** Drücken Sie die Taste **+** im Stoppmodus einmal, um zum Ende einer Datei zu springen. Drücken Sie die Taste **+** erneut, um zum Beginn der nächsten Datei zu springen.

Drücken Sie die Taste **-** im Stoppmodus einmal, um zum Beginn einer Datei zu springen. Drücken Sie die Taste **-** erneut, um zum Ende der vorherigen Datei zu springen.

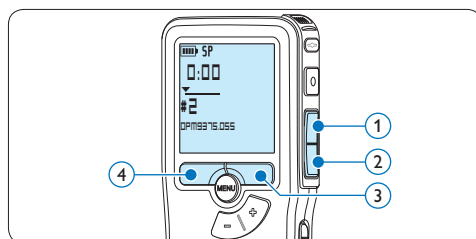

### 4.3 Löschen eines Diktats

#### Hinweis

Stellen Sie vor dem Löschen eines Diktats sicher, dass das Diktat nicht als fertig gestellt markiert (EOL) und die Speicherkarte nicht schreibgeschützt (gesperrt) ist. Drücken Sie die **EOL**-Taste, um ein als ‚fertig gestellt‘ gekennzeichnetes Diktat löschen zu können.

- 1 Drücken Sie im Stoppmodus die Taste **+** oder **-**, um das Diktat auszuwählen, das Sie löschen möchten.

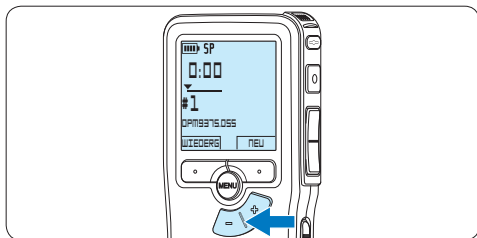

- 2 Drücken Sie die **MENÜ**-Taste, um das Menü aufzurufen.  
Der Menüeintrag *Diktatmenü* ist ausgewählt.

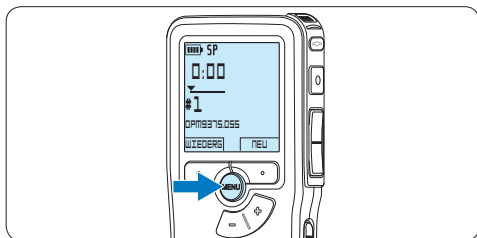

- 3 Drücken Sie den Smart-Button **WÄHLEN**, um den Menüpunkt aufzurufen.  
Der Menüeintrag *Diktat löschen* ist ausgewählt.



- 4 Drücken Sie den Smart-Button **WÄHLEN**, um den Menüpunkt aufzurufen.



- 5 Drücken Sie den Smart-Button **OK**, um das Diktat endgültig zu löschen. Drücken Sie den Smart-Button **ABBRUCH**, um den Löschvorgang abbrechen.



## 5 Weitergehende Funktionen

### 5.1 Philips SpeechExec verwenden

Die beiliegende *Philips SpeechExec* Software erlaubt eine weitergehende Konfiguration der Einstellungen des Pocket Memos und ermöglicht automatischen Download, Umwandlung und Weiterleitung der Diktatdateien.

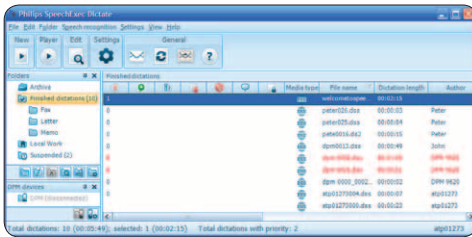

#### ⓘ Hinweis

Detaillierte Information über *SpeechExec* entnehmen Sie bitte dem *SpeechExec*-Benutzerhandbuch oder der Programmhilfe.

#### 5.1.1 Weitergehende Konfiguration

Der Konfigurationsassistent für das Pocket Memo ist Teil der *Philips SpeechExec* Diktiersoftware und unterstützt die Benutzer bei der Konfiguration ihrer Geräte, wie beispielsweise Zeitformat, akustische Rückmeldungen, sprachaktivierte Aufnahme, Darstellung der Anzeige (Standard oder erweiterter Anzeigemodus), Aufnahmeformat, Mikrofonempfindlichkeit, Definition von Autornamen und Herunterladen von Dateien auf den PC.

- 1 Schließen Sie das Pocket Memo mit einem USB-Kabel an Ihrem PC an.
- 2 Starten Sie Software *Philips SpeechExec Dictate*.
- 3 Klicken Sie in der Menüleiste auf [Einstellungen > Allgemeine Einstellungen](#),

um das Menü *Einstellungen* zu öffnen. Wählen Sie dann [DPM/DT Konfiguration > DPM-Assistent](#) aus der Liste auf der linken Seite.

- 4 Klicken Sie auf die Schaltfläche [Assistent starten ...](#), um den Assistenten zu öffnen. Folgen Sie den Anweisungen auf dem Bildschirm, um das Pocket Memo entsprechend anzupassen.
- 5 Klicken Sie auf die Schaltfläche [Fertig stellen](#), um den Assistenten zu schließen und die Übertragung der neuen Einstellungen auf das Pocket Memo zu bestätigen.

#### ⓘ Hinweis

Wenn das Pocket Memo zum ersten Mal an den PC angeschlossen wird, erkennt Windows ein neues Gerät und installiert automatisch die erforderlichen Treiber. Nach Abschluss der Installation werden Sie gegebenenfalls von Windows aufgefordert, den PC neu zu starten.

#### 5.1.2 Herunterladen von Aufnahmen auf den PC

Als USB-Massenspeichergerät wird das Pocket Memo automatisch als externes Laufwerk erkannt, wenn Sie es an den PC anschließen. Das erlaubt den einfachen Zugriff mit dem Windows Explorer und jedem anderen Microsoft Windows-Programm.

Die *Philips SpeechExec* Software ermöglicht darüber hinaus automatischen Download, Umwandlung und Weiterleitung der Diktatdateien.

- 1 Nehmen Sie ein Diktat mit dem Pocket Memo auf.
- 2 Starten Sie Software *Philips SpeechExec Dictate*.
- 3 Schließen Sie das Pocket Memo mit einem

USB-Kabel oder der optionalen USB Docking Station an Ihrem PC an.

- Die Diktate auf dem Pocket Memo werden automatisch heruntergeladen und in den Ordner *Fertig gestellt* der Arbeitsliste verschoben.

### Hinweis

Welche Dateien wie heruntergeladen werden, nachdem ein Pocket Memo angeschlossen wurde, kann im Menü *Einstellungen* von SpeechExec oder mit Hilfe des Konfigurationsassistenten konfiguriert werden.

## 5.2 Sprachaktivierte Aufnahme

Das Pocket Memo unterstützt sprachaktivierte Aufnahme für freihändiges Diktieren. Wenn die Funktion aktiviert ist und Sie eine Aufnahme starten, beginnt die tatsächliche Aufnahme erst, wenn Sie anfangen zu sprechen. Sobald Sie aufhören zu sprechen, unterbricht das Pocket Memo die Aufnahme automatisch nach 3 Sekunden Ruhe und setzt sie fort, wenn Sie erneut zu sprechen beginnen.

- Drücken Sie im Stopmodus die **MENÜ**-Taste, um das Menü aufzurufen.

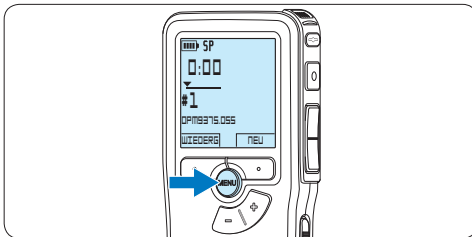

- Drücken Sie die Taste **+** oder **-**, um den Menüeintrag *Aufnahmemenü* auszuwählen und drücken Sie den Smart-Button **WÄHLEN**.

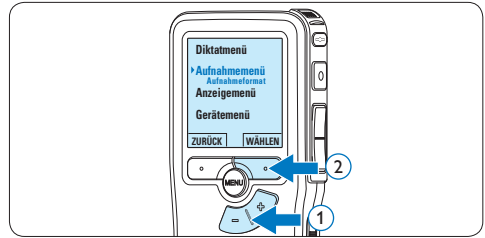

- Drücken Sie die Taste **+** oder **-**, um den Menüeintrag *Sprachaktiviert* auszuwählen und drücken Sie den Smart-Button **WÄHLEN**.



- Drücken Sie die Taste **+** oder **-**, um zwischen *Aus* und *Ein* zu wechseln.

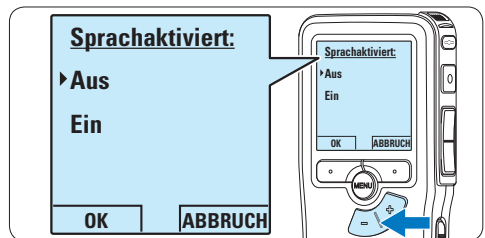

- Drücken Sie den Smart-Button **OK**, um die Einstellung zu speichern oder den Smart-Button **ABBRUCH**, um den Menüpunkt ohne Ändern der Einstellungen zu verlassen.



- 6 Um mit der Aufnahme zu beginnen drücken Sie die **REC**-Taste und beginnen Sie zu diktieren.

Die **Status-LED** leuchtet während der Aufnahme rot (im Überschreib- und Anhängemodus) oder grün (im Einfügemodus). Wenn die Lautstärke den Schwellenwert unterschreitet wird die Aufnahme nach 3 Sekunden unterbrochen und die **Status-LED** blinkt.

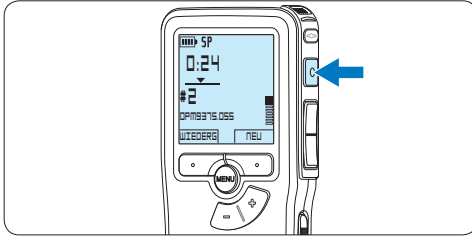

- 7 Drücken Sie während der Aufnahme die Taste **+** oder **-**, um den Schwellenwert anzupassen.

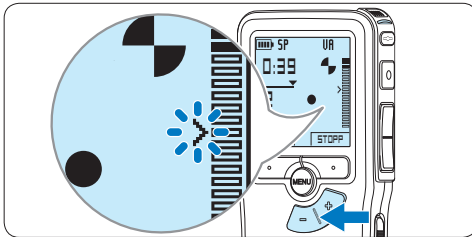

- 8 Um die Aufnahme zu beenden den Smart-Button **STOPP** drücken.

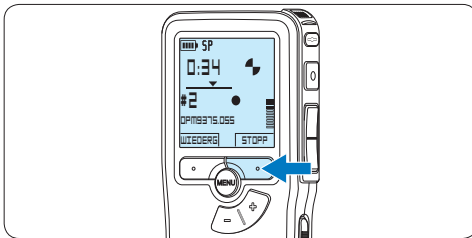

## 5.3 Indexmarkierungen verwenden

Mit Indexmarkierungen können bestimmte Stellen in einem Diktat als besonders interessant markiert werden. Besonders interessante Stellen wären beispielsweise der Anfang eines Hauptabschnitts, ein später zu überarbeitender Teil des Diktats oder irgendeine andere Stelle, auf die Sie später schnell zugreifen möchten.

### 5.3.1 Einfügen einer Indexmarkierung

- 1 Navigieren Sie durch Wiedergabe, Vorlauf oder Rücklauf an die Stelle, wo Sie die Indexmarkierung setzen möchten.
- 2 Drücken Sie im Stoppmodus die **MENÜ**-Taste, um das Menü aufzurufen.  
Der Menüeintrag **Diktatmenü** ist ausgewählt.

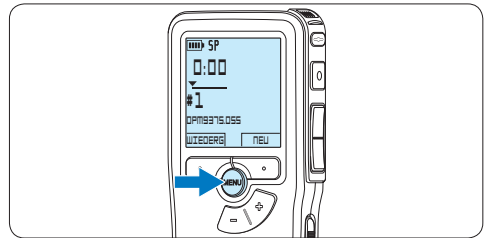

- 3 Drücken Sie den Smart-Button **WÄHLEN**, um den Menüpunkt aufzurufen.

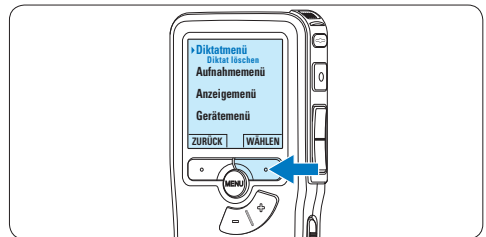

- 4 Drücken Sie die Taste **+** oder **-**, um den Menüeintrag **Index setzen** auszuwählen und drücken Sie den Smart-Button **OK**.



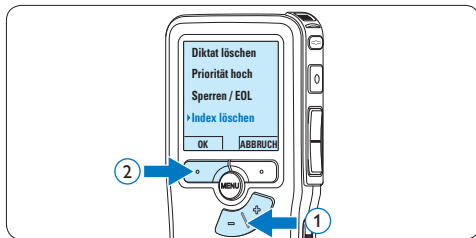
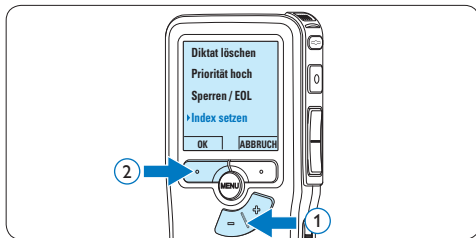

### 5.3.2 Löschen einer Indexmarkierung

- 1 Navigieren Sie durch Wiedergabe, Vorlauf oder Rücklauf zu der Indexmarkierung, die Sie löschen möchten.
- 2 Drücken Sie im Stoppmodus die **MENÜ**-Taste, um das Menü aufzurufen.  
Der Menüeintrag *Diktatmenü* ist ausgewählt.

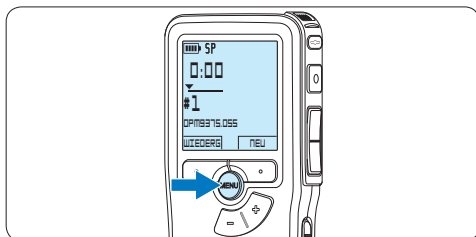

- 3 Drücken Sie den Smart-Button **WÄHLEN**, um den Menüpunkt aufzurufen.



- 4 Drücken Sie die Taste **+** oder **-**, um den Menüeintrag *Index löschen* auszuwählen und drücken Sie den Smart-Button **OK**.

### 5.4 Einen Autornamen zuweisen

Jeder Aufnahme kann ein Schlagwort, wie z.B. der Name des Autors zugewiesen werden. Das Schlüsselwort dient zur Identifikation einzelner Aufnahmen und kann in der *Philips SpeechExec* Software für die automatische Weiterleitung von Diktatdateien verwendet werden.

#### ⓘ Hinweis

Autorenamen müssen zunächst mit der *Philips SpeechExec* Software angelegt werden. Weitere Informationen finden Sie unter [5.1.1 Weitergehende Konfiguration](#) auf Seite 46. Standardmäßig stehen die Autorennamen ‚DPM 9380‘ und ‚- - -‘ (leer = Voreinstellung) zur Verfügung.

So weisen Sie einer Aufnahme einen Autorennamen zu:

- 1 Drücken Sie im Stoppmodus die **MENÜ**-Taste, um das Menü aufzurufen.

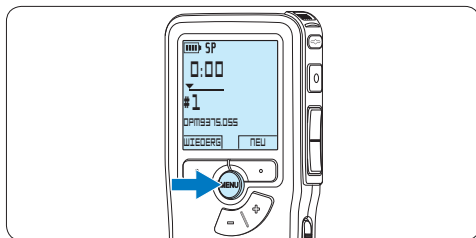

- 2 Drücken Sie die Taste **+** oder **-**, um den Menüeintrag *Gerätemenü* auszuwählen und drücken Sie den Smart-Button **WÄHLEN**.

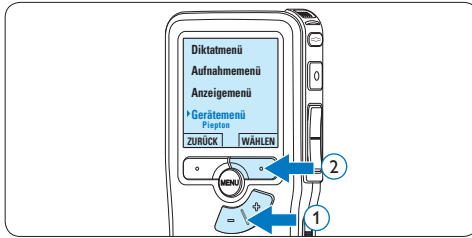

- 3 Drücken Sie die Taste + oder -, um den Menüeintrag **Autorname** auszuwählen und drücken Sie den Smart-Button **WÄHLEN**.

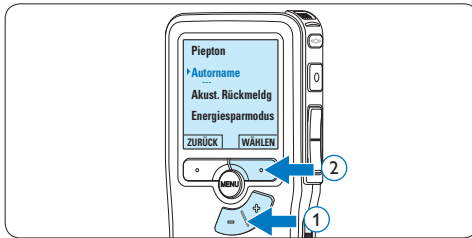

- 4 Drücken Sie die Taste + oder -, um einen Namen auszuwählen.

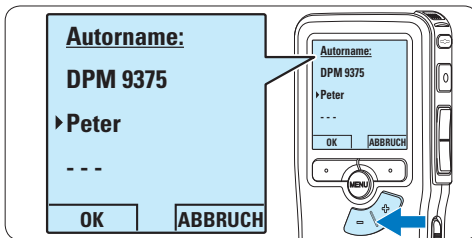

- 5 Drücken Sie zum Bestätigen den Smart-Button **OK** oder den Smart-Button **ABBRUCH**, um keinen Namen zuzuweisen.

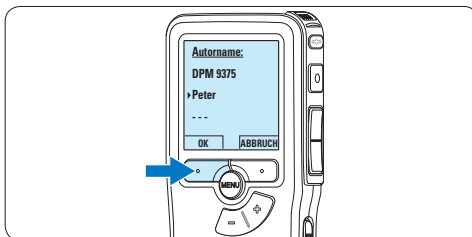

## 5.5 Aktualisieren der Firmware

Der Pocket Memo wird von einem internen Programm, der so genannten Firmware, gesteuert. Im Rahmen der Produktpflege wird die Firmware weiter entwickelt oder vorhandene Fehler korrigiert.

Möglicherweise ist eine neuere Version (ein "Update") der Firmware erschienen, seit Sie den Pocket Memo gekauft haben. In diesem Fall können Sie die Firmware Ihres Gerätes einfach auf den aktuellen Stand bringen.

- 1 Verbinden Sie den Pocket Memo mit dem mitgelieferten USB-Kabel mit dem Computer.
- 2 Laden Sie das Firmware-Update für Ihr Pocket Memo-Modell von [www.philips.com](http://www.philips.com) auf Ihren Computer.
- 3 Kopieren Sie die neue Firmware-Datei in das Stammverzeichnis des Pocket Memo.
- 4 Trennen Sie den Pocket Memo vom Computer, damit wird die Firmware automatisch aktualisiert.

### ⚠ Achtung

- Laden Sie die Akkus vor dem Update der Firmware vollständig auf. Eine Unterbrechung der Energieversorgung während des Firmware-Schreibvorgangs kann das Gerät unbrauchbar machen.
- Entfernen Sie nicht die Speicherkarte während des Firmware-Updates nicht.

### ⓘ Hinweis

- Bitte beachten Sie, dass die Firmware-Datei im Stammverzeichnis liegen muss, damit die automatische Aktualisierung erfolgen kann.
- Nach Abschluss der Aktualisierung wird die Firmware-Datei automatisch gelöscht.

## 5.6 Menüeinstellungen

So nehmen Sie Einstellungen im Menü des Pocket Memo vor:

- 1 Drücken Sie im Stoppmodus die **MENÜ**-Taste, um das Menü aufzurufen.

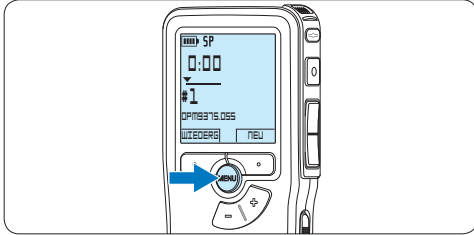

- 2 Drücken Sie die Taste **+** oder **-**, um den nächsten/vorherigen Menüeintrag auszuwählen.

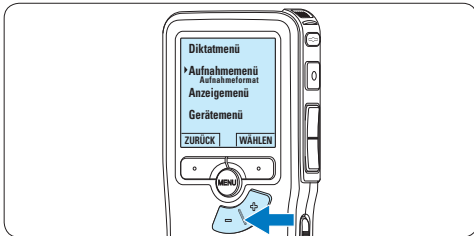

- 3 Drücken Sie den Smart-Button **WÄHLEN** oder die **MENÜ**-Taste, um ein Untermenü zu öffnen.



- 4 Drücken Sie den Smart-Button **ZURÜCK**, um das Menü zu verlassen.

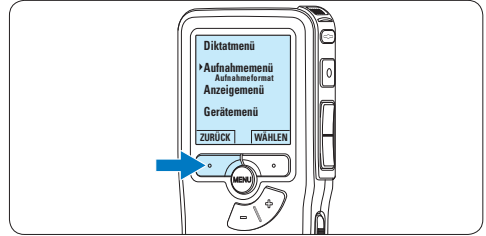

- 5 Drücken Sie die Taste **+** oder **-**, um einen Wert oder eine Option auszuwählen.
- 6 Drücken Sie den Smart-Button **OK**, um die Einstellung zu speichern oder den Smart-Button **ABBRUCH**, um den Menüpunkt ohne Ändern der Einstellungen zu verlassen.

### Hinweis

- Einige Einstellungen, wie das Wechseln zum einfachen Displaymodus und die Definition von Schlagwörtern können nur mit der *Philips SpeechExec Dictate* Software geändert werden. Weitere Informationen finden Sie unter [5.1.1 Weitergehende Konfiguration](#) auf Seite 46.
- Halten Sie die **MENÜ**-Taste für einige Sekunden gedrückt, um weitere Informationen zu Dateien, Gerät und Speicherkarte anzuzeigen.

## 5.6.1 Menüübersicht

MENU-Taste drücken	Optionen	Referenz
<b>Dateimenü</b>		
<b>Diktat löschen</b> Die aktuell ausgewählte Diktatdatei löschen		Kap. 4.3, S. 45
<b>Priorität</b> Einer Aufnahme den Status 'hohe Priorität' zuweisen.	Hoch, <b>Normal</b>	
<b>Sperren / EOL</b> Eine Aufnahme als beendet (EOL/End-of-letter) markieren und für Änderungen und Löschen sperren.	Sperren, Sperre aufheben	Kap. 4.1.4, S. 41
<b>Index</b> Mit Indexmarkierungen können bestimmte Stellen in einem Diktat als besonders interessant markiert werden.	Setzen, Löschen	Kap. 5.3, S. 48
<b>Information</b> Informationen zur aktuellen Datei anzeigen.	Dateinummer, Aufnahmedatum & -zeit, Autoname, Dateilänge	
<b>Aufnahmemenü</b>		
<b>Aufnahmeformat</b> Das Aufnahmeformat bestimmt die Audioqualität der Aufnahmen und beeinflusst ebenfalls die Menge der auf die Speicherkarte passenden Audiodaten.	<b>SP (.dss)</b> , QP (.ds2), HQ (.mp3), XHQ (.mp3)	Kap. 4.1.5, S. 42
<b>Mikrofon-Empfindlichkeit</b> Stellen Sie die Mikrofonempfindlichkeit Ihrem Umfeld und Ihrem Diktierverhalten entsprechend ein. Verwenden Sie die Diktier <i>Niedrig</i> für Aufnahmen in lauten Umgebungen.	Niedrig (Privat), <b>Mittel (Diktat)</b> , Hoch (Konferenz)	Kap. 4.1.6, S. 42
<b>Rauschminderung</b> Reduziert Hintergrundgeräusche während der Wiedergabe.	<b>Ein</b> , Aus	
<b>Editiermodus</b> Bestimmt wie eine bestehende Aufnahme bearbeitet wird.	<b>Überschreiben</b> , Einfügen, Anhängen	Kap. 4.1.3, S. 39
<b>Line-in Eingang</b> Aufnahmen von einer externen Quelle über den Mikrofonanschluss.	<b>Aus</b> , Mono, Stereo	
<b>Sprachaktiviert</b> Das Pocket Memo unterstützt sprachaktivierte Aufnahme für freihändiges Diktieren. Wenn die Funktion aktiviert ist und Sie eine Aufnahme starten, beginnt die tatsächliche Aufnahme erst, wenn Sie anfangen zu sprechen. Sobald Sie aufhören zu sprechen, unterbricht das Pocket Memo die Aufnahme automatisch nach 3 Sekunden Ruhe und setzt sie fort, wenn Sie erneut zu sprechen beginnen.	<b>Aus</b> , Ein	Kap. 5.2, S. 47
<b>Anzeigemenü</b>		
<b>Beleuchtung</b> Die Bildschirmbeleuchtung bleibt für die eingestellte Zeit eingeschaltet, wenn eine Taste gedrückt wird.	<b>8 Sek.</b> , 20 Sek., Aus	
<b>Kontrast</b> Anpassen des Bildschirmkontrasts.		
<b>Aufnahmelampe</b> Ein- und Ausschalten der Status-LED.	<b>Ein</b> , Aus	
<b>Language (Sprache)</b> Einstellen der Sprache für den Recorder.		Kap. 3.5.1, S. 36

## Gerätemenü

<b>Piepton</b> Der Recorder gibt bei der Bedienung oder bei Fehlern eine akustische Rückmeldung durch einen Piepton.	<b>Ein, Aus</b>	
<b>Autorname</b> Jeder Aufnahme kann ein Schlagwort, wie z.B. der Name des Autors zugewiesen werden. Das Schlüsselwort dient zur Identifikation einzelner Aufnahmen und kann in der Philips SpeechExec Software für die automatische Weiterleitung von Diktatdateien verwendet werden.		Kap. 5.4, S. 49
<b>Akustische Rückmeldung</b> Ermöglicht die Aufnahme mitzuhören, während vorwärts oder rückwärts gespult wird.	<b>Ein, Aus</b>	Kap. 4.2.1, S. 44
<b>Energiesparmodus</b> Einstellen der Zeit bis der Energiesparmodus aktiviert wird.	5 min, 10 min, 30 min, <b>60 min, Aus</b>	Kap. 3.6, S. 37
<b>Datum &amp; Zeit</b> Einstellung von Datum und Uhrzeit.		Kap. 3.5.2, S. 36
<b>Lautlosmodus</b> Wenn der Lautlosmodus aktiviert ist, werden die Hintergrundbeleuchtung, der Piepton und die Aufnahmelampe deaktiviert.	<b>Ein, Aus</b>	
<b>Karte formatieren</b> Formatieren der Speicherkarte und löschen aller Dateien auf dem Rekorder.		Kap. 3.3, S. 35
<b>Karteninformation</b> Informationen über die Speicherkarte anzeigen.		
<b>Systeminformation</b> Anzeigen von Systeminformationen, wie z. B. Modellnummer, Seriennummer und Firmware-Version.		
<b>USB-Schnellladen</b> Wenn die USB-Schnellladefunktion deaktiviert ist, werden Akkus langsamer aufgeladen. Deaktivieren Sie USB-Schnellladen, wenn der USB-Anschluss Ihres PCs nicht genügend Strom liefert (500 mA).	<b>Ein, Aus</b>	Kap. 3.2, S. 34
<b>Werkseinstellung</b> Die Menüeinstellungen auf ihren ursprünglichen Zustand zurücksetzen.	<b>Start, Abbrechen</b>	

---

## 6 Technische Daten

---

### Anschlussmöglichkeiten

- Kopfhörer: 3,5 mm
  - Mikrofon: 3,5 mm
  - USB: High Speed USB 2.0
  - Ladestecker
  - Speicherkartensteckplatz
- 

### Display

- Typ: LCD
  - Bildschirmgröße diagonal: 44 mm
  - Hintergrundbeleuchtung: Weiß
- 

### Speichermedien

- Austauschbare Speicherkarte
  - Speicherkartentypen: Secure Digital (SD), Secure Digital (SDHC)
  - Kompatibel mit Massenspeicherklasse
- 

### Audioaufzeichnung

- Aufnahmeformate: Digital Speech Standard (DSS), MPEG1 layer 3 (MP3)
  - Integriertes Mikrofon: mono
  - Aufnahmemodi: XHQ (MP3/stereo), HQ (MP3/stereo), QP (DSS/mono), SP (DSS/mono)
  - Bitrate: 13,5, 27, 64, 128 kbit/s
  - Aufnahmezeit (2 GB-Karte): 349 Stunden (SP), 170 Stunden (QP), 72 Stunden (HQ), 36 Stunden (XHQ)
  - Abtastrate: 44,1 (XHQ), 32 kHz (HQ), 16 kHz (QP), 12 kHz (SP)
- 

### Sound

- Lautsprechertyp: Integrierter dynamischer Lautsprecher, rund
  - Lautsprecherdurchmesser: 30 mm
  - Lautsprecher-Ausgangsleistung: 200 mW
  - Frequenzgang: 300 bis 8.000 (XHQ), 300 bis 8.000 (HQ), 300 bis 7.000 (QP), 300 bis 5.700 (SP) Hz
- 

### Leistung

- Batterietyp: AAA/LR03 Alkali, Philips AAA Ni-MH LFH9154
  - Anzahl der Batterien: 2
  - Wiederaufladbar: Ja, über USB
  - Batterielebensdauer: bis zu 23 Stunden im SP-Aufnahmemodus
  - Batterien im Lieferumfang enthalten
- 

### Systemanforderungen

- Prozessor: Pentium III, 1 GHz, Pentium IV empfohlen
  - RAM-Speicher: 512 MB (1 GB empfohlen)
  - Festplattenspeicher: 100 MB für SpeechExec, 250 MB für Microsoft .NET
  - Kopfhörerausgang oder Lautsprecher
  - Betriebssystem: Windows 7/Vista/XP
  - freier USB-Anschluss
  - DVD-ROM Laufwerk
  - Soundkarte
- 

### Umwelteigenschaften

- Entspricht 2002/95/EC (RoHS)
  - Bleifrei gelötetes Produkt
- 

### Zubehör

- SpeechExec Diktiersoftware
  - USB-Kabel
  - SD-Speicherkarte
  - Tasche
  - Schnellstartanleitung
  - 2 × AAA-Batterien
- 

### Design und Materialausführung

- Farbe(n): Schwarzes Aluminium
  - Material: Vollmetallgehäuse
-

# Manuel de l'utilisateur

<b>1</b>	<b>Important</b>	<b>56</b>	<b>5</b>	<b>Comment mieux tirer parti de votre Pocket Memo</b>	<b>72</b>
<b>2</b>	<b>Votre Pocket Memo</b>	<b>57</b>	<b>5.1</b>	<b>Utiliser le logiciel Philips SpeechExec</b>	<b>72</b>
2.1	Points forts	57	5.1.1	Configuration avancée	72
2.2	Contenu de l'emballage	57	5.1.2	Transférer des enregistrements sur le PC	72
2.3	Aperçu général	58	<b>5.2</b>	<b>Utiliser le déclenchement vocal de l'enregistrement</b>	<b>73</b>
2.3.1	Commandes et connexions	58	<b>5.3</b>	<b>Utiliser des index</b>	<b>75</b>
2.3.2	Indicateurs et symboles de l'écran	59	5.3.1	Insérer un index	75
<b>3</b>	<b>Pour commencer</b>	<b>60</b>	5.3.2	Supprimer un index	75
3.1	Mettre les piles en place	60	<b>5.4</b>	<b>Attribuer un nom d'auteur</b>	<b>76</b>
3.2	Recharger les piles	60	<b>5.5</b>	<b>Mise à jour du micrologiciel</b>	<b>77</b>
3.3	Mettre en place/retirer la carte mémoire	61	<b>5.6</b>	<b>Paramètres du menu</b>	<b>78</b>
3.4	Formater une nouvelle carte mémoire	61	5.6.1	Liste des menus	79
3.5	Mettre le Pocket Memo en service	62	<b>6</b>	<b>Données techniques</b>	<b>81</b>
3.5.1	Programmer la langue	62			
3.5.2	Programmer la date et l'heure	62			
3.6	Mode économique	63			
<b>4</b>	<b>Utilisation de votre Pocket Memo</b>	<b>64</b>			
<b>4.1</b>	<b>Enregistrer</b>	<b>64</b>			
4.1.1	Créer un enregistrement	64			
4.1.2	Écouter l'enregistrement	65			
4.1.3	Éditer un enregistrement (insérer/remplacer/ajouter)	65			
4.1.4	Terminer (verrouiller) un enregistrement	67			
4.1.5	Modifier le format d'enregistrement	67			
4.1.6	Régler la sensibilité du microphone	68			
<b>4.2</b>	<b>Lecture</b>	<b>69</b>			
4.2.1	Aperçu général des fonctions de lecture	70			
<b>4.3</b>	<b>Supprimer une dictée</b>	<b>70</b>			

---

# 1 Important

Philips se réserve le droit de modifier les produits à tout moment, mais n'est pas contraint de modifier les offres précédentes en conséquence.

Le contenu de ce manuel est jugé conforme à l'usage auquel ce système est destiné. Si le produit ou les modules et procédures correspondants sont utilisés à d'autres fins que celles spécifiées dans le présent manuel, vous devrez obtenir la confirmation de leur validité et de leur adéquation.

---

## Sécurité

- Pour éviter les courts-circuits, n'exposez pas le produit à la pluie ou à l'eau.
- N'exposez pas cet appareil à une chaleur excessive causée par un équipement ou la lumière directe du soleil.
- Protégez les câbles des pincements, notamment au niveau des prises et à l'endroit où ils sortent de l'unité.
- Sauvegardez vos fichiers. Philips n'accepte aucune responsabilité en cas de perte de données.

## Sécurité auditive

Respectez les consignes suivantes en utilisant vos écouteurs :

- Écoutez à un volume raisonnable pendant une durée raisonnable.
- Veillez à ne pas augmenter le volume, car votre audition s'adaptera.
- N'augmentez pas le volume au point de ne plus entendre ce qui se passe autour de vous.
- Vous devez être prudent et interrompre l'utilisation temporairement dans les situations potentiellement dangereuses.
- N'utilisez pas les écouteurs en conduisant un véhicule motorisé, en faisant du vélo, du skateboard, etc. Vous pourriez créer un risque pour la circulation et ce mode d'écoute est souvent illégal.

## Important (pour les modèles fournis avec des écouteurs) :

Philips garantit la conformité avec la puissance de son maximale de ses lecteurs audio prescrite par les organismes régulateurs concernés, mais seulement avec le modèle d'origine des écouteurs fournis. Si ces écouteurs ont besoin d'être remplacés, nous vous conseillons de contacter votre revendeur pour commander un modèle Philips identique à celui d'origine.

## Enfants

Votre appareil et ses accessoires ne sont pas des jouets. Ils peuvent contenir des éléments de petite taille. Gardez-les hors de portée des enfants.

---

## Élimination de votre produit périmé

- Votre produit a été conçu et fabriqué avec des matériaux et des composants de haute qualité qui peuvent être recyclés et réutilisés.
- Lorsque ce symbole de poubelle barrée est joint à un produit, il indique que ce produit est couvert par la directive européenne 2002/96/EC.
- Informez-vous sur le système de récupération spécial pour les produits électriques et électroniques.
- Respectez les règles locales ; ne jetez pas vos produits périmés avec vos ordures ménagères. L'élimination correcte des produits périmés permettra d'éviter des conséquences négatives potentielles pour l'environnement et la santé des personnes.
- Les batteries et piles (y compris les batteries rechargeables intégrées) contiennent des substances qui peuvent polluer l'environnement. Toutes les batteries et piles doivent être remises à un point de collecte agréé.





## 2 Votre Pocket Memo

Félicitations pour votre achat et bienvenue chez Philips !

Afin de bénéficier pleinement de l'assistance offerte par Philips, consultez notre site Web pour obtenir des informations sur l'assistance sous la forme de manuels d'utilisation, de téléchargements de logiciels, d'informations sur la garantie et plus encore : [www.philips.com/support](http://www.philips.com/support).

### 2.1 Points forts

- Le modèle asymétrique et ergonomique du Pocket Memo permet des manipulations d'une facilité inégalée. Tous les boutons sont manipulables d'un seul pouce.
- Deux boutons "smart" vous permettent de voyager dans les options du menu et de faire des sélections rapides.
- Un large écran graphique vous permet de voir toutes les informations relatives au fichier, telles que les mots-clés (nom d'auteur), la longueur de la dictée, la position dans le fichier, et d'autres informations vitales d'un seul coup d'œil. Un affichage rétro-éclairé vous permet de tout voir, même dans de mauvaises conditions d'éclairage.
- Le format de fichier .dss est le standard international du traitement professionnel de la voix. Offrant une qualité audio incomparable de l'enregistrement vocal, les fichiers .dss permettent un taux de compression élevé, une réduction de la taille des fichiers, du trafic sur le réseau et de la capacité de stockage requise.
- Speech Exec Dictate est le logiciel de transfert parfait au traitement des fichiers vocaux. L'interface utilisateur intuitive rend la recherche d'un travail simple et rapide et les informations concernant le statut d'une dictée permettent de vérifier toute la progression du travail.

### 2.2 Contenu de l'emballage



Pocket Memo

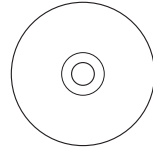

CD-ROM contenant logiciel et manuel de l'utilisateur



Carte mémoire



Piles rechargeables



Housse



Câble USB



Guide de démarrage rapide

## 2.3 Aperçu général

### 2.3.1 Commandes et connexions

- ① Connexion microphone
- ② Connexion écouteurs
- ③ Microphone intégré
- ④ Voyant d'état
- ⑤ Bouton EOL (end-of-letter/fin de dictée)
- ⑥ Bouton REC (enregistrer)
- ⑦ Bouton REW (Retour)
- ⑧ Bouton FWD (Avance)
- ⑨ Mise sous/hors tension
- ⑩ Haut-parleur
- ⑪ Ecran
- ⑫ Boutons multifonctions
- ⑬ Bouton Menu
- ⑭ +/–, navigation menu et contrôle du volume

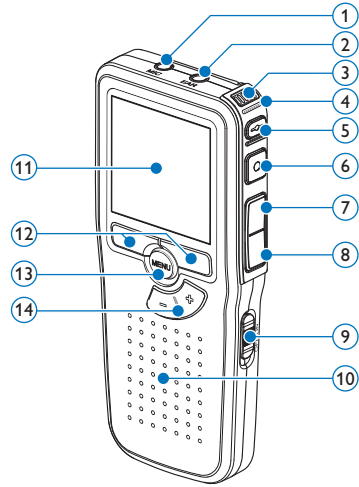

- ⑮ Emplacement carte mémoire
- ⑯ Compartiment des piles
- ⑰ Connexion station d'accueil
- ⑱ Connexion alimentation
- ⑲ Connexion USB

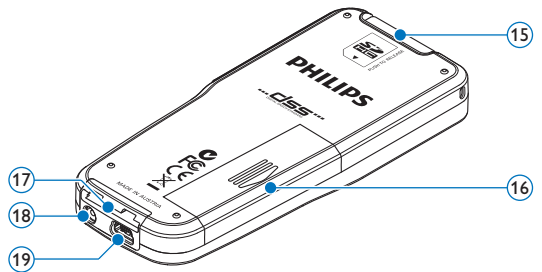

## 2.3.2 Indicateurs et symboles de l'écran

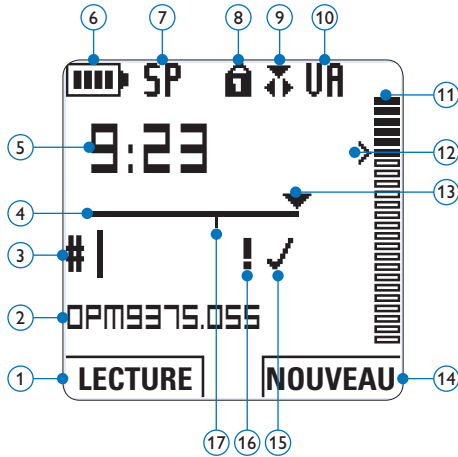

- |  |   |
|--|---|
| ① Fonction actuelle du bouton multifonctions de gauche | ⑩ Déclenchement vocal activé                              |
| ② Nom de fichier                                       | ⑪ Volume d'enregistrement                                 |
| ③ Numéro de l'enregistrement                           | ⑫ Seuil de déclenchement vocal de l'enregistrement        |
| ④ Barre d'état   | ⑬ Position actuelle dans l'enregistrement                 |
| ⑤ Durée d'enregistrement / de lecture                  | ⑭ Fonction actuelle du bouton multifonctions de droite    |
| ⑥ Témoin de charge des piles                           | ⑮ Enregistrement marqué comme terminé (EOL) et verrouillé |
| ⑦ Format d'enregistrement                              | ⑯ Enregistrement marqué comme prioritaire                 |
| ⑧ Carte mémoire protégée en écriture (verrouillée)     | ⑰ Enregistrement avec index                               |
| ⑨ Mode d'enregistrement                                |   |

## 3 Pour commencer

### 3.1 Mettre les piles en place

Le Pocket Memo est alimenté par deux piles rechargeables AAA LFH9154, livrées avec le produit. Vous pouvez également utiliser des piles alcalines AAA standard (non rechargeables).

- 1 Vérifiez que le Pocket Memo est hors tension.
- 2 Ouvrez le compartiment des piles, à l'arrière du Pocket Memo, en faisant coulisser le couvercle vers le haut puis en le soulevant.

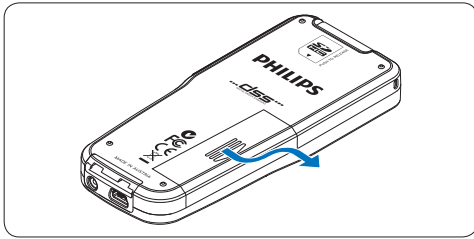

- 3 Insérez les deux piles AAA en respectant la polarité comme indiqué à l'intérieur du compartiment.

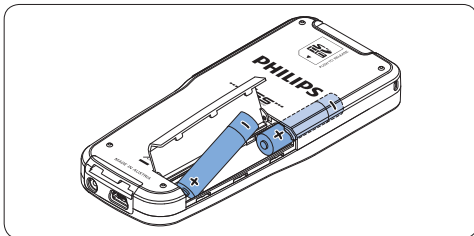
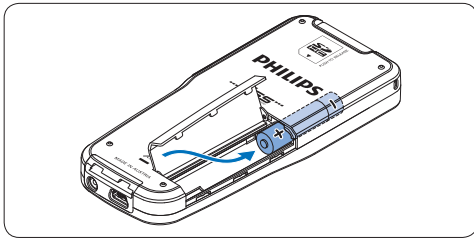

- 4 Refermez le compartiment des piles en rabattant le couvercle puis en le faisant coulisser vers le bas jusqu'à ce que vous entendiez un clic.

#### Note

- Ne mélangez pas différents types de piles ! Utilisez soit deux piles rechargeables (Philips LFH9154) soit deux piles alcalines non rechargeables.
- Retirez les piles du Pocket Memo si vous ne l'utilisez pas pendant une longue période. Le liquide qui s'écoulerait des piles pourrait endommager le Pocket Memo.
- Si le Pocket Memo fonctionne mal, retirez les piles et réinsérez-les.
- Arrêtez l'enregistreur avant de remplacer les piles. Si vous retirez les piles pendant que l'enregistreur fonctionne, vous risquez d'endommager le fichier.
- Quand les piles sont presque déchargées, l'indicateur des piles clignote.

### 3.2 Recharger les piles

Le Pocket Memo peut être alimenté avec les *piles rechargeables Philips LFH9154*. Pour les recharger, vous pouvez utiliser *le câble USB*, *la station d'accueil* (en option), ou *le bloc d'alimentation Philips* (en option).

Lorsque le Pocket Memo est connecté à un PC ou un portable à l'aide du câble USB fourni, les piles se rechargent automatiquement. Si le port USB de votre ordinateur est à haute puissance, un cycle de charge complet prend environ 2h30.

#### Note

- Seules les batteries livrées de type Philips LFH9154 peuvent être rechargées.
- Avant la première utilisation, rechargez les batteries.
- Le PC doit être sous tension pendant la

charge des piles via le câble USB.

- Le Pocket Memo peut chauffer pendant la charge rapide.

### ! Attention

Si le port USB de votre ordinateur n'est pas compatible avec la norme haute alimentation (500 mA), désactivez *Charge rapide USB* à partir du menu du Pocket Memo.

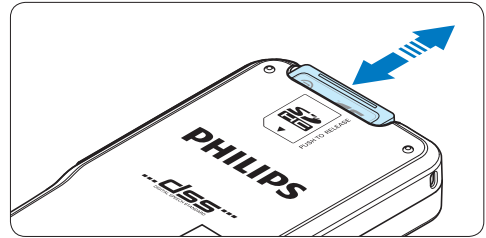

### ⓘ Note

Si vous mettez le Pocket Memo sous tension sans avoir inséré de carte mémoire, un message d'avertissement est affiché.

## 3.3 Mettre en place/retirer la carte mémoire

Le Pocket Memo fonctionne avec une carte mémoire SD (SecureDigital). Il accepte les cartes SDHC jusqu'à 32 Go.

Pour insérer une carte mémoire :

- 1 Localisez l'emplacement de la carte mémoire en haut, à l'arrière du Pocket Memo.
- 2 Insérez la carte mémoire dans la fente. Un petit symbole, à côté de la fente vous indique le sens d'insertion.
- 3 Poussez la carte mémoire jusqu'à ce que vous entendiez un clic.

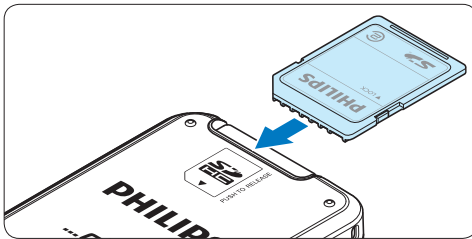

Pour éjecter une carte mémoire:

- 1 Localisez l'emplacement de la carte mémoire, en haut, à l'arrière du Pocket Memo.
- 2 Appuyez sur la carte mémoire jusqu'à ce que vous entendiez un clic.
- 3 Relâchez la carte mémoire : elle sort légèrement de la fente.

## 3.4 Formater une nouvelle carte mémoire

Lorsque vous insérez dans le Pocket Memo une nouvelle carte mémoire non formatée ou une carte qui a été formatée avec un autre appareil qu'un Pocket Memo, celui-ci vous demande si vous voulez formater la carte mémoire.

- 1 Pour confirmer et commencer le formatage, appuyez sur le bouton **OK**.

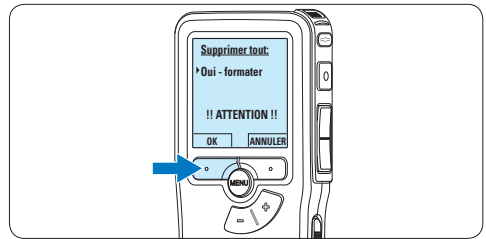

- 2 Si vous voulez annuler l'opération, retirez la carte mémoire ou appuyez sur le bouton **ANNULER**.



## Note

Il est impossible de formater une carte mémoire qui est en mode lecture seule (verrouillée).

### 3.5 Mettre le Pocket Memo en service

Pour mettre le Pocket Memo sous/hors tension, utilisez l'interrupteur **ON/OFF**. Lors de la première utilisation, vous devrez indiquer la langue choisie ainsi que la date et l'heure.

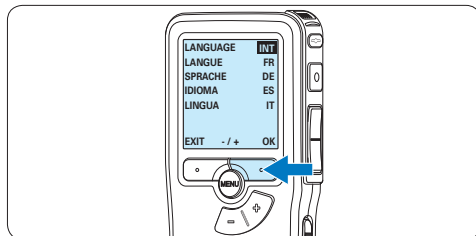
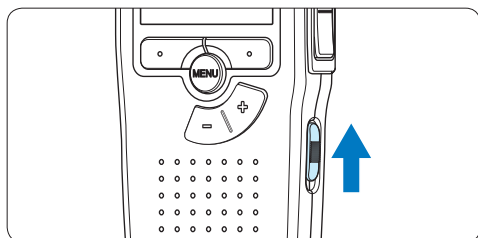

## Note

Vous pourrez modifier la langue plus tard à partir du menu. Pour plus d'informations, reportez-vous à la rubrique [5.6 Paramètres du menu page 78](#).

### 3.5.1 Programmer la langue

Lors de la première utilisation vous devez choisir une langue.

- 1 Sélectionnez la langue voulue en appuyant sur les boutons **+** et **-** du Pocket Memo.

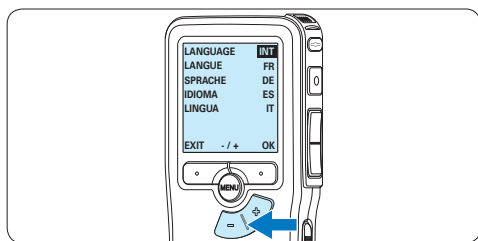

- 2 Appuyez sur le bouton **OK** pour confirmer votre choix.

*L'interface utilisateur est alors affichée dans la langue sélectionnée.*

### 3.5.2 Programmer la date et l'heure

Une fois que vous avez choisi la langue de l'interface utilisateur, vous devez programmer la date et l'heure actuelles sur le Pocket Memo.

- 1 Modifiez les données affichées pour l'année, le mois ou le jour en appuyant le nombre de fois nécessaire sur les boutons **+** ou **-**.

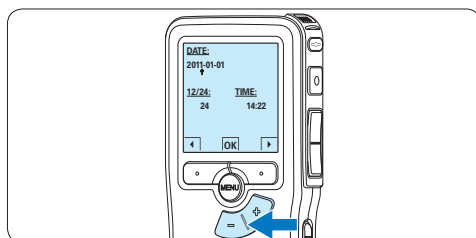

- 2 Appuyez sur le bouton **▶** pour placer le curseur (↑) au niveau de l'entrée suivante. Une fois que vous avez programmé la date, appuyez sur le bouton **▶** pour placer le curseur au niveau de l'heure.

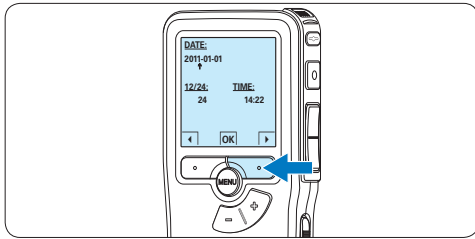

**3** A l'aide des boutons + ou – choisissez l'affichage sur 12 ou 24 heures, AM (avant-midi) ou PM (après-midi) dans le cas de l'affichage sur 12 heures, et réglez l'heure et les minutes.

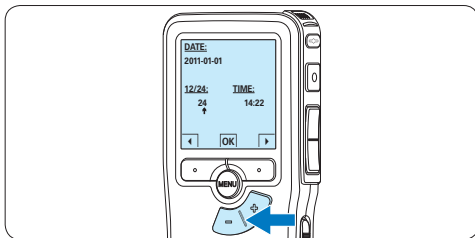

**4** Appuyez sur le bouton → pour confirmer la date et l'heure saisies.  
*Vous pouvez maintenant vous servir du Pocket Memo.*

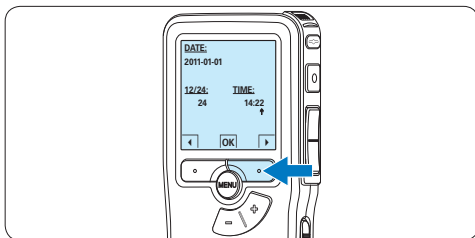

**Note**

En cas d'erreur en cours de programmation, vous pouvez utiliser le bouton ← à n'importe quel moment pour revenir en arrière et

corriger. Vous pourrez modifier plus tard la date et l'heure à partir du menu. Pour plus d'informations, reportez-vous à la rubrique [5.6 Paramètres du menu page 78](#).

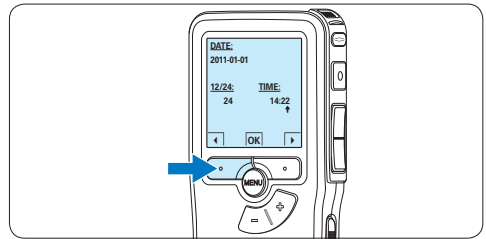

**3.6 Mode économique**

Après 60 minutes d'inactivité, le Pocket Memo se met automatiquement en mode économique et son écran à cristaux liquides affiche la date et l'heure. Appuyez sur n'importe quel bouton pour le réactiver.

Si le Pocket Memo n'est pas utilisé pendant plus de deux heures, il s'éteint complètement. Allumez-le en plaçant l'interrupteur On/Off sur la position **OFF**, puis sur la position **ON**.

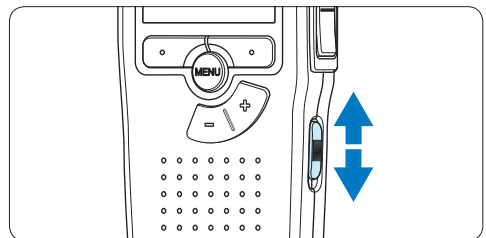

## 4 Utilisation de votre Pocket Memo

### 4.1 Enregistrer

#### 4.1.1 Créer un enregistrement

Pour enregistrer avec le Pocket Memo, procédez comme indiqué ci-dessous :

- 1 Vérifiez qu'une carte mémoire est insérée à l'emplacement voulu. Pour plus d'informations, reportez-vous à la rubrique [3.3 Mettre en place/retirer la carte mémoire](#) page 61.
- 2 Mettez le Pocket Memo sous tension en faisant coulisser l'interrupteur sur la position ON.

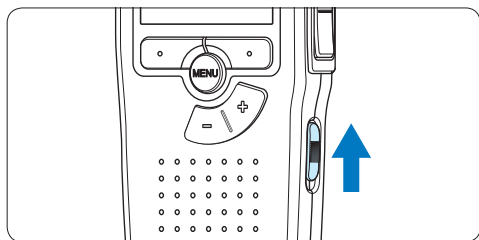

- 3 Appuyez sur le bouton multifonctions **NOUVEAU** pour créer un nouvel enregistrement.

#### ⊖ Note

Le bouton multifonctions **NOUVEAU** n'est pas affiché si l'enregistrement actuel est vide.

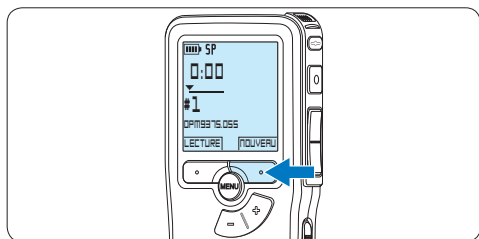

- 4 Pour démarrer l'enregistrement, appuyez sur le bouton **REC** et commencez à parler.

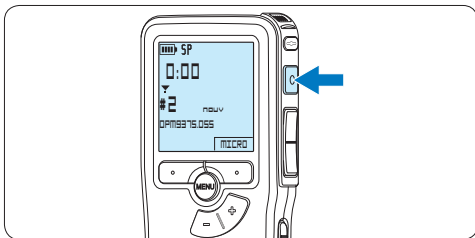

- Pendant l'enregistrement, le voyant d'état est rouge (en mode Remplacer et Ajouter) ou vert (en mode Insérer).

- L'information suivante s'affiche:

- a Mode d'enregistrement
- b Durée d'enregistrement
- c Position dans l'enregistrement
- d Numéro de l'enregistrement
- e Nom de fichier

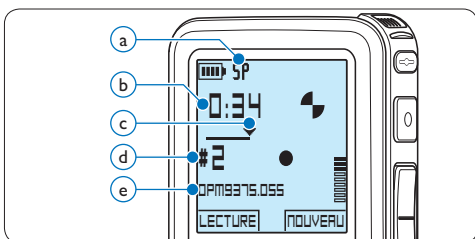

- 5 Pour des pauses courtes appuyez sur le bouton **REC**.

Le voyant d'état clignote.

Pour continuer l'enregistrement, appuyez de nouveau sur le bouton **REC**.

- 6 Pour arrêter l'enregistrement, appuyez sur le bouton multifonctions **ARRÊT**.



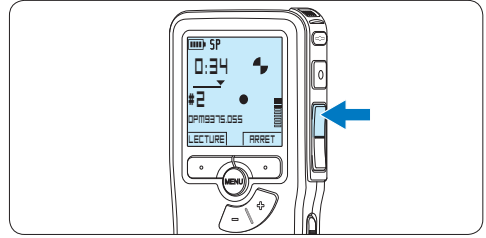
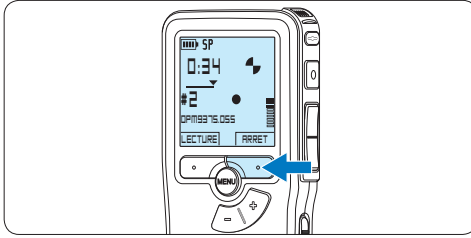

## Note

- Pour obtenir un bon résultat, placez le microphone à environ 10 centimètres de votre bouche et parlez clairement.
- Le mode *Insérer* n'est pas disponible lorsque le format d'enregistrement est MP3.
- Réglez la fonction de déclenchement vocal (Pour plus d'informations, reportez-vous à la rubrique [5.2 Utiliser le déclenchement vocal de l'enregistrement page 73](#)) et le format d'enregistrement désirés (Pour plus d'informations, reportez-vous à la rubrique [4.1.5 Modifier le format d'enregistrement page 67](#)) avant de commencer l'enregistrement.
- Effectuez un test d'enregistrement pour veiller la correction des paramètres.
- Ne retirez pas les piles pendant l'enregistrement. Vous risquez de causer un dysfonctionnement de l'enregistreur.
- Si vous devez enregistrer pendant une période prolongée, remplacez les piles avant de commencer.

### 4.1.2 Ecouter l'enregistrement

Appuyez brièvement sur le bouton **REW** pendant l'enregistrement pour revenir en arrière de deux secondes et commencer la lecture.

Appuyez sur le bouton **REW** en continu pendant l'enregistrement pour revenir en arrière. Lâchez le bouton **REW** pour arrêter le retour et commencer la lecture.

### 4.1.3 Éditer un enregistrement (insérer/remplacer/ajouter)

Par défaut, les enregistrements s'effectuent en mode *Remplacer*. Pour passer en mode *Insérer* ou *Ajouter* pour ajouter des éléments dans votre dictée, suivez les instructions données ci-après :

- 1 Appuyez sur le bouton **MENU** quand l'appareil est arrêté pour ouvrir le menu.

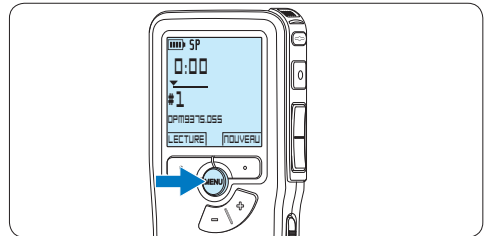

- 2 Appuyez sur le bouton **+** ou **-** pour sélectionner le menu *Enregistrement* et appuyez sur le bouton multifonctions **ENTRER** pour entrer dans le sous-menu.

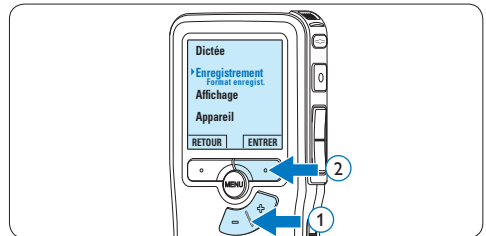

- 3 Appuyez sur le bouton **+** ou **-** pour sélectionner le menu *Mode d'insertion* et appuyez sur le bouton multifonctions **ENTRER** pour entrer dans le sous-menu.

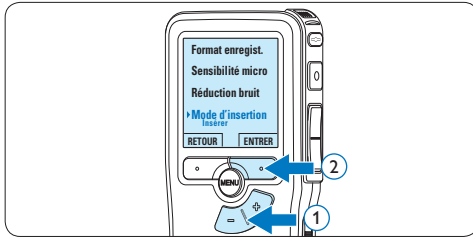

**4** Appuyez sur le bouton + ou – pour choisir *Insérer*, *Remplacer* ou *Ajouter*.

- En mode *Insérer*, il est possible d'insérer un enregistrement supplémentaire dans un fichier précédemment enregistré. Le voyant d'état est vert pendant l'enregistrement et le symbole s'affiche. Le mode *Insérer* n'est pas disponible lorsque le format d'enregistrement est MP3.
- En mode *Remplacer*, tout enregistrement supplémentaire remplace un fichier précédemment enregistré. Le voyant d'état est rouge pendant l'enregistrement.
- En mode *Ajouter*, tout enregistrement supplémentaire est inséré à la fin d'un fichier précédemment enregistré. Le voyant d'état est rouge pendant l'enregistrement et le symbole s'affiche.

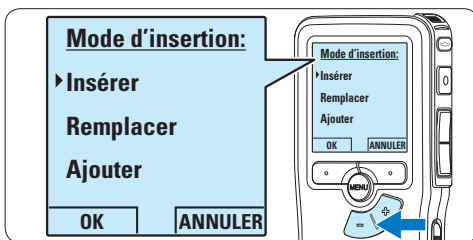

**5** Appuyez sur le bouton multifonctions **OK** pour enregistrer le paramétrage ou sur le bouton multifonctions **ANNULER** pour quitter le sous-menu sans modifier les paramètres.

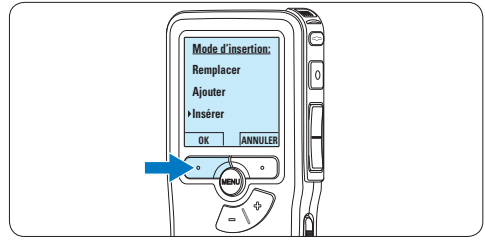

**6** Appuyez sur le bouton + ou – pour sélectionner le fichier à modifier.

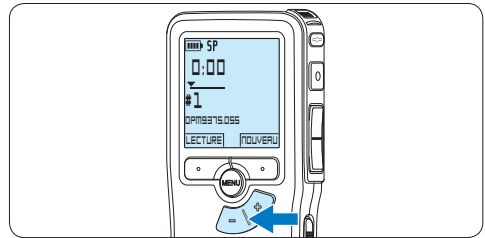

**7** Utilisez les fonctions Lecture, Avance ou Retour pour trouver la position où la modification doit être effectuée.

**8** Pour démarrer l'enregistrement, appuyez sur le bouton **REC** et commencez à parler.

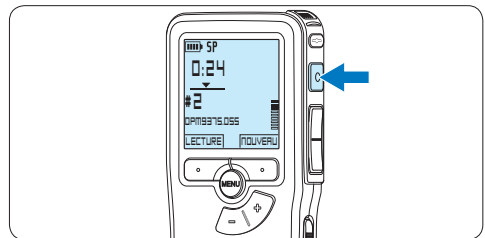

**9** Pour arrêter l'enregistrement, appuyez sur le bouton multifonctions **ARRÊT**.

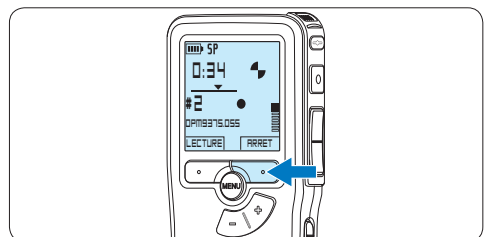

**10** Si vous souhaitez revenir en *Mode Remplacer*, reprenez à partir de l'étape **1**.

#### 4.1.4 Terminer (verrouiller) un enregistrement

Lorsque vous avez terminé un enregistrement et ne souhaitez pas apporter d'autres modifications, suivez les indications données ci-après pour qu'il soit marqué comme terminé et protégé contre toute suppression accidentelle :

**1** Appuyez sur le bouton **+** ou **-** quand l'appareil est arrêté pour sélectionner l'enregistrement que vous souhaitez marquer comme terminé.

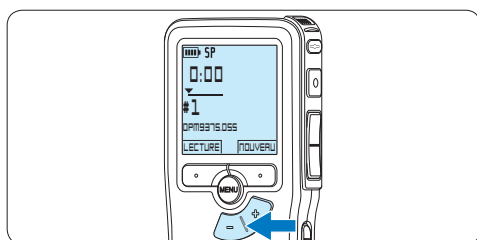

**2** Appuyez sur le bouton **EOL** pour que la dictée soit marquée comme terminée. Le symbole **✓** est affiché sur l'écran.

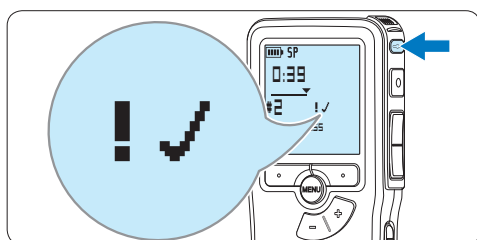

**3** Si vous voulez que cette dictée soit marquée comme prioritaire, appuyez de nouveau sur le bouton **EOL** dans la demi-seconde qui suit. Le symbole **!** est affiché sur l'écran. Il indique que la dictée est prioritaire pour la transcription.

**4** Si vous souhaitez la modifier, il vous faudra appuyer de nouveau sur la touche **EOL** pour supprimer la marque terminée.

#### \* Conseil

Le logiciel *SpeechExec* peut être configuré pour transférer des fichiers uniquement marqués comme terminés du Pocket Memo vers le PC.

#### ! Attention

Les fichiers marqués comme terminés sont supprimés lorsque la carte mémoire est formatée ou lorsque la fonction 'Supprimer toutes les dictées' est utilisée.

#### 4.1.5 Modifier le format d'enregistrement

Le format choisi détermine la qualité audio de vos enregistrements et le temps total d'enregistrement que vous pouvez sauvegarder sur votre carte mémoire. Le Pocket Memo accepte les formats suivants :

Format d'enregistrement	format de fichier	Temps d'enregistrement (mémoire 1 Go)
XHQ	.mp3	18 heures
HQ	.mp3	36 heures
QP	.ds2 (DSS QP)	85 heures
SP	.dss (DSS SP)	170 heures

#### ⓘ Note

Le mode *Insérer* n'est pas disponible lorsque le format d'enregistrement est MP3.

**1** Appuyez sur le bouton **MENU** quand l'appareil est arrêté pour ouvrir le menu.

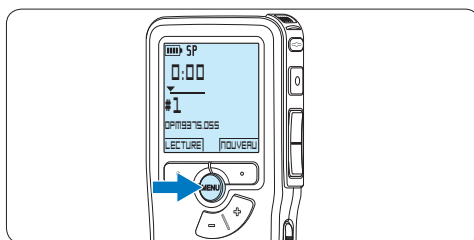

- Appuyez sur le bouton **+** ou **-** pour sélectionner l'option **Enregistrement** du menu puis sur le bouton multifonctions **ENTRER**.

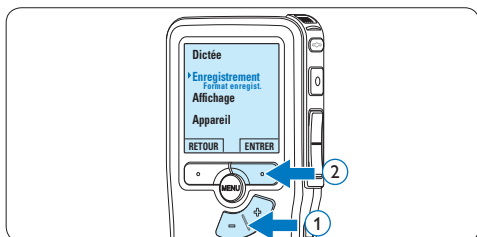

- Appuyez sur le bouton **+** ou **-** pour sélectionner l'option **Format enregistrement** du menu et appuyez sur le bouton multifonctions **ENTRER**.

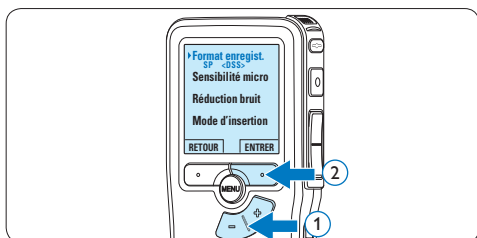

- Appuyez sur le bouton **+** ou **-** pour choisir **SP**, **QP**, **HQ** ou **XHQ**

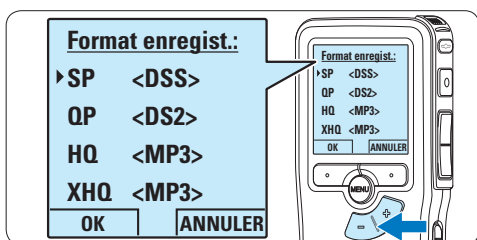

- Appuyez sur le bouton multifonctions **OK** pour enregistrer le paramétrage ou sur le bouton multifonctions **ANNULER** pour quitter le sous-menu sans modifier le paramétrage.

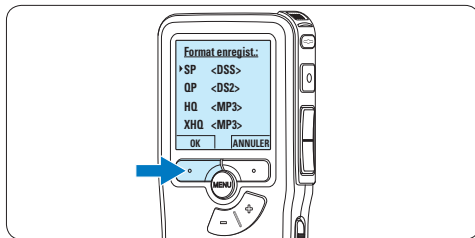

#### 4.1.6 Régler la sensibilité du microphone

Réglez la sensibilité du microphone en fonction de l'environnement sonore et de votre façon de dicter.

- Si l'enregistrement actuel est vide, appuyez sur le bouton **MICRO** smart pour changer la sensibilité du microphone.

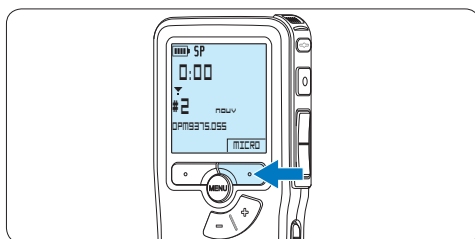

- Pendant l'enregistrement, appuyez sur le bouton **MENU** pour changer la sensibilité du microphone.

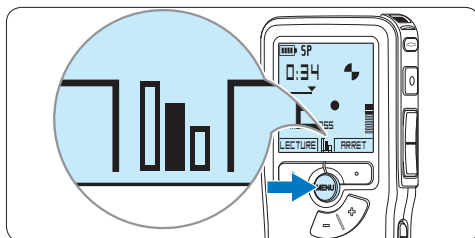

#### Note

Il est également possible de changer la sensibilité du microphone en utilisant le menu. Pour plus d'informations, reportez-vous à la rubrique [5.6 Paramètres du menu page 78](#).

## 4.2 Lecture

- 1 Appuyez sur le bouton + ou – quand l'appareil est arrêté pour sélectionner le fichier à écouter et pour localiser le début de l'enregistrement.

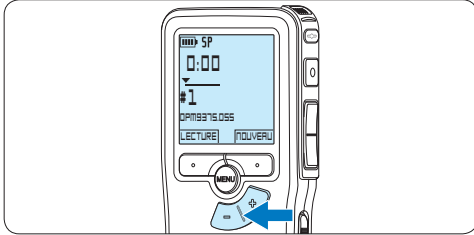

- 2 Appuyez sur le bouton multifonctions **LECTURE** pour commencer la lecture.

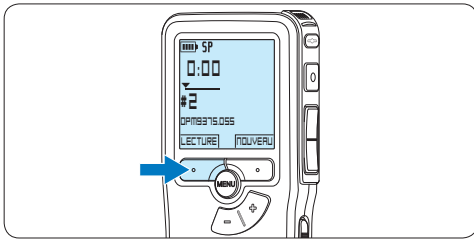

- 3 Appuyez sur le bouton + ou – pour régler le niveau sonore pendant la lecture.

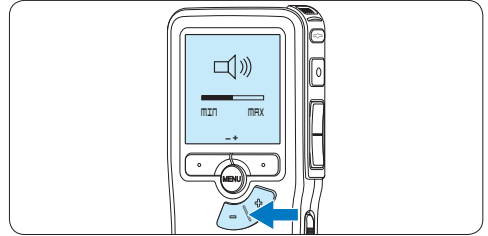

- 4 Appuyez sur le bouton multifonctions **VITESSE** pour régler la vitesse de lecture du fichier.

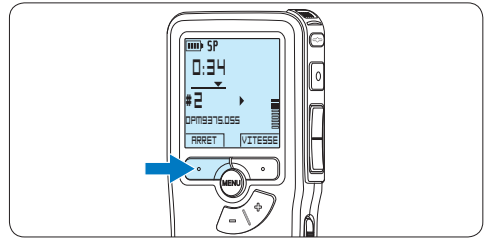

- 5 Pour arrêter la lecture, Appuyez sur le bouton multifonctions **ARRÊT**.

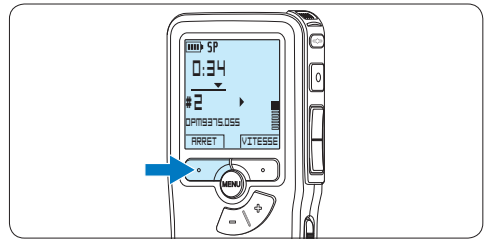

L'information ci-après s'affiche:

- a Format d'enregistrement
- b Position lecture (minutes : secondes)
- c Position actuelle dans l'enregistrement
- d Numéro de fichier
- e Nom de fichier

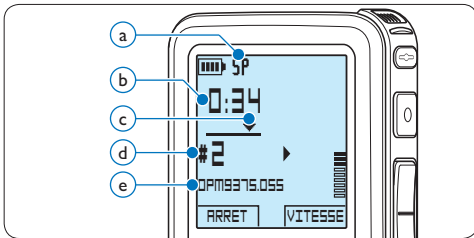

### 4.2.1 Aperçu général des fonctions de lecture

**Retour rapide** Appuyez brièvement sur le bouton **REW** ① quand l'appareil est arrêté. Appuyez sur le bouton multifonctions **ARRÊT** ③ pour arrêter le retour ou sur le bouton multifonctions **LECTURE** ④ pour arrêter le retour et commencer la lecture.

**Avance rapide** Appuyez brièvement sur le bouton **FWD** ② quand l'appareil est arrêté. Appuyez sur le bouton multifonctions **ARRÊT** ③ pour arrêter l'avance rapide ou sur le bouton multifonctions **LECTURE** ④ pour arrêter l'avance rapide et commencer la lecture.

**Retour** Appuyez en continu sur le bouton **REW** ① pendant la lecture ou l'enregistrement. Relâchez le bouton **RETOUR** lorsque vous avez atteint la position voulue.

**Avance** Appuyez en continu sur le bouton **FWD** ② pendant la lecture ou l'enregistrement. Relâchez le bouton **FWD** pour commencer la lecture.

**Retour automatique** Appuyez brièvement sur le bouton **REW** ① pendant la lecture ou l'enregistrement pour revenir en arrière d'une seconde et commencer la lecture.

**Sélection de fichier** Appuyez une fois sur le bouton **+** quand l'appareil est arrêté pour vous positionner à la fin d'un fichier. Appuyez à nouveau sur le bouton **+** pour vous positionner au début du fichier suivant.

Appuyez une fois sur le bouton **-** quand l'appareil est arrêté pour vous positionner au début d'un fichier. Appuyez à nouveau sur le bouton **-** pour vous positionner à la fin du fichier précédent.

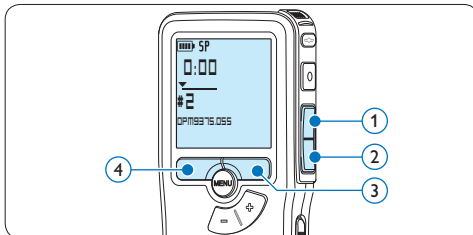

### 4.3 Supprimer une dictée

#### Note

Avant de supprimer une dictée, vérifiez qu'elle n'est pas marquée comme terminée et que la carte mémoire n'est pas en lecture seule (verrouillée). Si la dictée est marquée comme terminée, déverrouillez-la en appuyant une fois sur le bouton **EOL**.

- 1 Appuyez sur le bouton **+** ou **-** quand l'appareil est arrêté pour sélectionner le fichier que vous souhaitez supprimer.

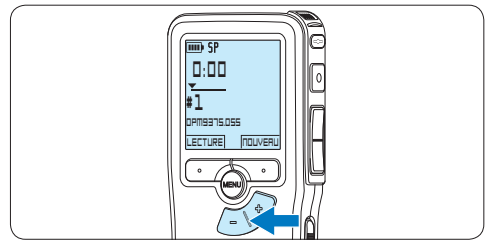

- 2 Appuyez sur le bouton **MENU** pour ouvrir le menu.  
*L'option **Dictée** du menu est sélectionnée.*

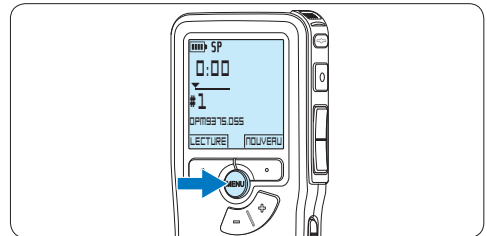

- 3 Appuyez sur le bouton multifonctions **ENTRER** pour entrer dans le sous-menu.  
*L'option **Supprimer dictée** du menu est sélectionnée.*

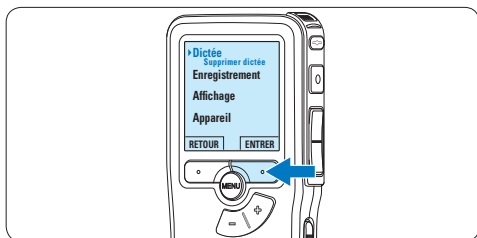

- 4 Appuyez sur le bouton multifonctions **ENTRER** pour entrer dans le sous-menu.

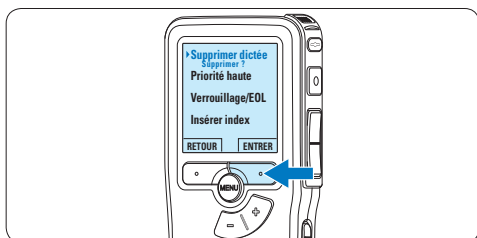

- 5 Appuyez sur **OK** pour supprimer la dictée. Appuyez sur **ANNULER** pour annuler l'opération et conserver la dictée.

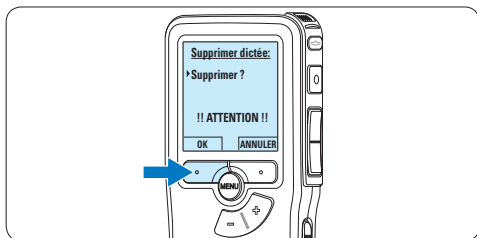

## 5 Comment mieux tirer parti de votre Pocket Memo

### 5.1 Utiliser le logiciel Philips SpeechExec

Le logiciel *Philips SpeechExec* peut être utilisé pour la configuration avancée du Pocket Memo, pour le téléchargement automatique, la conversion et le routage des fichiers de dictée.

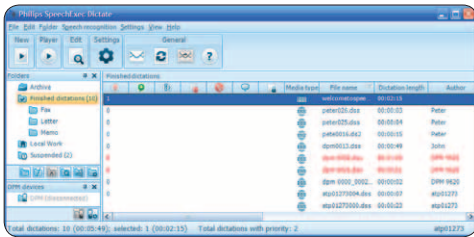

#### Note

Pour plus d'informations sur le logiciel *Philips SpeechExec*, veuillez consulter le manuel de l'utilisateur de *SpeechExec*.

#### 5.1.1 Configuration avancée

L'assistant de configuration du Digital Pocket Memo fait partie du logiciel de dictée *Philips SpeechExec*. Il guide l'utilisateur dans la configuration et les paramètres de son Digital Pocket Memo : configuration du format de l'heure, du signal sonore, du déclenchement vocal de l'enregistrement, de l'affichage écran (mode standard ou avancé), du format de l'enregistrement, de la sensibilité du microphone, du nom des auteurs, et du téléchargement des fichiers sur un PC.

- 1 Connectez le Digital Pocket Memo à votre PC à l'aide d'un câble USB.
- 2 Démarrez le logiciel de dictée *Philips SpeechExec Dictate*.
- 3 Cliquez sur [Paramètres > Paramètres généraux](#) dans la barre de menu et

sélectionnez [Configuration DPM/DT > Assistant DPM](#) à partir de la liste affichée sur la gauche.

- 4 Cliquez ensuite sur le bouton [Démarrer l'assistant](#). Suivez les instructions affichées pour personnaliser le Digital Pocket Memo en fonction de vos besoins.
- 5 Cliquez sur le bouton [Terminer](#) pour quitter l'assistant et confirmer le transfert des nouveaux paramètres vers le Digital Pocket Memo.

#### Note

Lorsque vous connectez le Pocket Memo à votre PC pour la première fois, Windows détecte un nouveau matériel et installe automatiquement les pilotes nécessaires. Une fois l'installation terminée, Windows peut vous demander de redémarrer votre PC.

#### 5.1.2 Transférer des enregistrements sur le PC

Avec la connexion USB, le Pocket Memo est automatiquement reconnu comme un périphérique externe quand il est connecté à l'ordinateur. Ainsi, il est facile d'accéder au contenu de l'appareil avec n'importe quel programme de Microsoft Windows comme à toute unité externe.

Utilisez le logiciel *Philips SpeechExec* pour le téléchargement automatique, la conversion et le routage des fichiers.

- 1 Effectuez un enregistrement avec le Pocket Memo.
- 2 Démarrez le logiciel de dictée *SpeechExec*.
- 3 Connectez le Pocket Memo à votre PC à l'aide d'un câble USB ou de la station d'accueil USB (option).



- Par défaut, les enregistrements présents sur le Pocket Memo seront téléchargés automatiquement sur le PC et déplacés dans le dossier *Dictées terminées* de la liste de travail.

### Note

Lorsqu'un Pocket Memo est connecté, vous pouvez configurer le téléchargement (quels fichiers doivent être téléchargés et comment) à partir du menu Paramètres de *SpeechExec* ou via l'assistant de configuration.

## 5.2 Utiliser le déclenchement vocal de l'enregistrement

Le déclenchement vocal de l'enregistrement est une fonction pratique pour les dictées « mains libres ». Lorsque cette fonction est activée, l'appareil ne commence à enregistrer que lorsque vous commencez à parler. Si vous cessez de parler, le Pocket Memo arrête automatiquement d'enregistrer (au bout de 3 secondes de silence) et ne reprend l'enregistrement que lorsque vous recommencez à parler.

- Appuyez sur le bouton **MENU** quand l'appareil est arrêté pour ouvrir le menu.

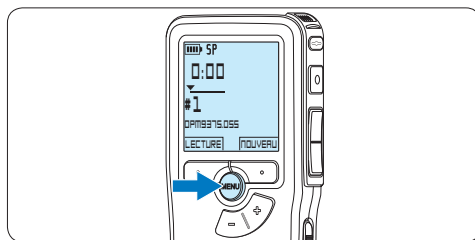

- Appuyez sur le bouton **+** ou **-** pour sélectionner l'option *Enregistrement* du menu puis sur le bouton multifonctions **ENTRER**.

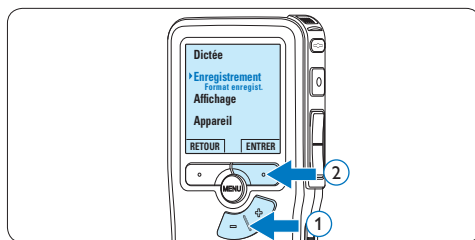

- 3 Appuyez sur le bouton **+** ou **-** pour sélectionner l'option **Déclenchement vocal** du menu puis sur le bouton multifonctions **ENTRER**.

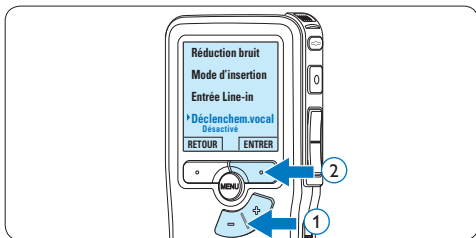

- 4 Appuyez sur le bouton **+** ou **-** pour choisir **Marche** ou **Arrêt**.

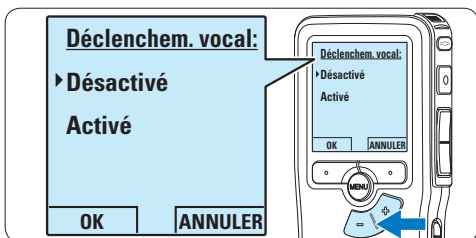

- 5 Confirmez la nouvelle sélection en appuyant sur le bouton **OK** ou conservez la sélection actuelle en appuyant sur le bouton **ANNULER**.



- 6 Pour démarrer l'enregistrement, appuyez sur le bouton **REC** et commencez à parler. Pendant l'enregistrement, le voyant d'état est rouge (en mode Remplacer et Ajouter) ou vert (en mode Insérer). Si le niveau sonore est inférieur à un certain seuil l'enregistrement s'arrête au bout de trois secondes et le voyant d'état clignote.

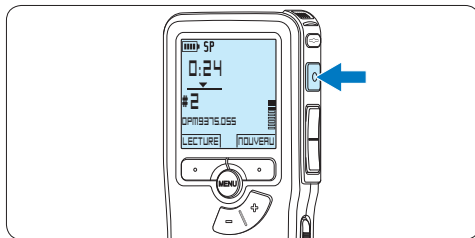

- 7 Appuyez sur le bouton **+** ou **-** pour régler le seuil d'enregistrement.

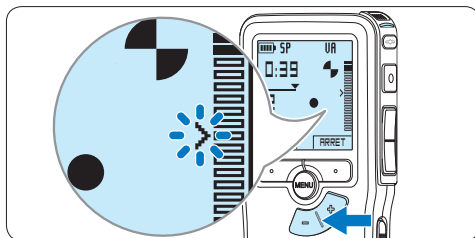

- 8 Pour arrêter l'enregistrement, appuyez sur le bouton multifonctions **ARRÊT**.

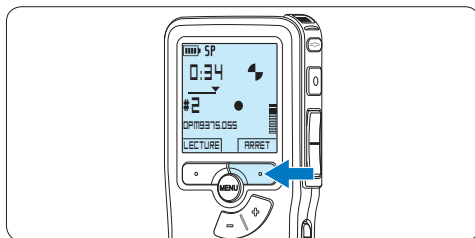

## 5.3 Utiliser des index

Vous pouvez insérer des index dans une dictée pour repérer des points intéressants, par exemple le début d'une partie importante, un passage que vous souhaitez corriger plus tard, ou un élément auquel vous souhaitez avoir accès rapidement et facilement.

### 5.3.1 Insérer un index

- 1 Placez-vous à l'endroit où vous voulez insérer un index, à l'aide des fonctions avance ou retour rapide.
- 2 Appuyez sur le bouton **MENU** quand l'appareil est arrêté pour ouvrir le menu. L'option *Dictée* du menu est sélectionnée.

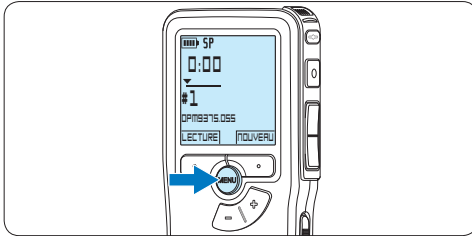

- 3 Appuyez sur le bouton multifonctions **ENTRER** pour entrer dans le sous-menu.

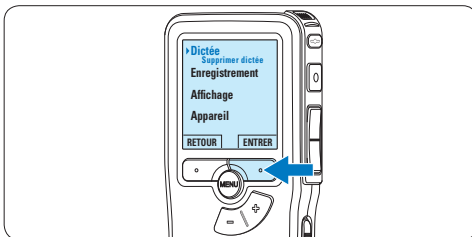

- 4 Appuyez sur le bouton **+** ou **-** pour sélectionner l'option *Insérer index* puis sur le bouton multifonctions **OK**.

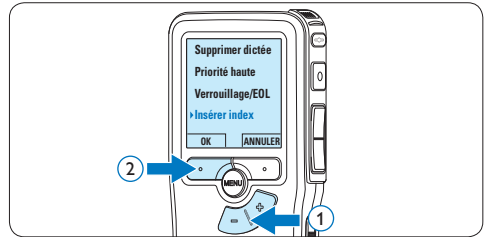

### 5.3.2 Supprimer un index

- 1 Placez-vous à l'endroit où vous voulez supprimer un index, à l'aide des fonctions avance ou retour rapide.
- 2 Appuyez sur le bouton **MENU** quand l'appareil est arrêté pour ouvrir le menu. L'option *Dictée* du menu est sélectionnée.

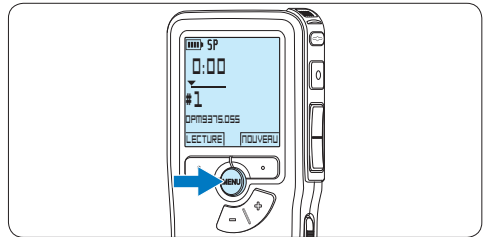

- 3 Appuyez sur le bouton multifonctions **ENTRER** pour entrer dans le sous-menu.



- 4 Appuyez sur le bouton **+** ou **-** pour sélectionner l'option *Supprim. l'index* puis sur le bouton multifonctions **OK**.

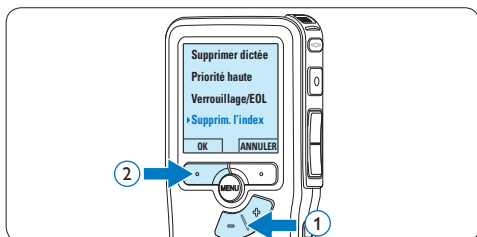

## 5.4 Attribuer un nom d'auteur

Un mot-clé, comme le nom de l'auteur, peut être associé à chaque enregistrement. Le mot clef peut être utilisé pour identifier les enregistrements et pour le routage des fichiers dans le logiciel *Philips SpeechExec*.

### ⓘ Note

Les noms des auteurs doivent être définis au préalable avec le logiciel *Philips SpeechExec*. Pour plus d'informations, reportez-vous à la rubrique [5.1.1 Configuration avancée](#) page 72. Par défaut, c'est la catégorie de mot-clé AUTEUR avec les mots-clé 'DPM 9370' et '- - -' (vide = défaut) qui est définie sur le Pocket Memo.

Pour associer le nom d'un auteur à un enregistrement :

- 1 Appuyez sur le bouton **MENU** quand l'appareil est arrêté pour ouvrir le menu.

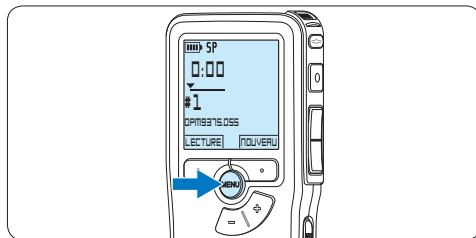

- 2 Appuyez sur le bouton **+** ou **-** pour sélectionner l'option *Appareil* puis sur le bouton multifonctions **OK**.

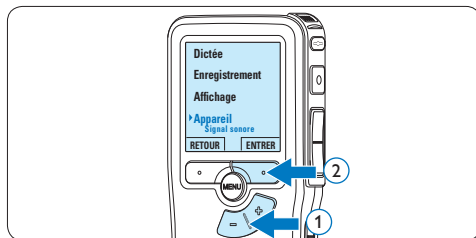

- 3 Appuyez sur le bouton **+** ou **-** pour sélectionner l'option **Nom d'auteur** puis sur le bouton multifonctions **OK**.

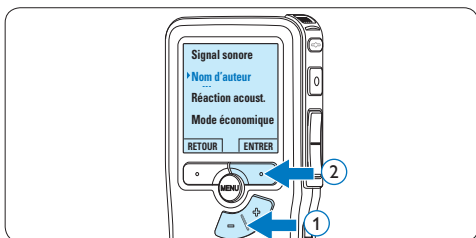

- 4 Appuyez sur le bouton **+** or **-** pour sélectionner un nom.

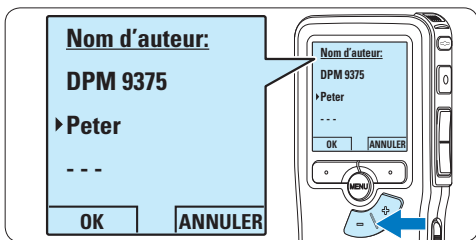

- 5 Appuyez sur le bouton **OK** pour confirmer ou le bouton multifonctions **ANNULER** pour quitter sans sélectionner de nom.

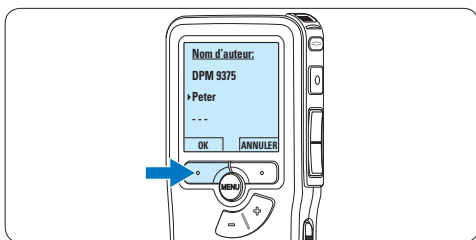

## 5.5 Mise à jour du micrologiciel

Un programme interne, appelé « microprogramme » contrôle votre Pocket Memo. Le micrologiciel est soumis à une maintenance de perfectionnement garantissant son développement constant ou la correction des erreurs ayant été détectées.

Il est probable qu'une nouvelle version (« Update ») du micrologiciel soit disponible depuis votre acquisition de Pocket Memo. Dans ce cas, vous avez la possibilité de mettre le micrologiciel de votre appareil à jour.

- 1 Connectez le Pocket Memo à l'ordinateur à l'aide du câble USB fourni.
- 2 Téléchargez sur votre ordinateur la mise à jour du micrologiciel pour votre modèle de Pocket Memo disponible sur [www.philips.com](http://www.philips.com).
- 3 Copiez le nouveau fichier du micrologiciel dans le répertoire racine de Pocket Memo.
- 4 Déconnectez le Pocket Memo de l'ordinateur pour que le micrologiciel soit automatiquement mis à jour.

### ⚠ Attention

- Rechargez entièrement les piles avant de procéder à la mise à jour du micrologiciel. En cas de panne de courant pendant l'écriture de la mise à jour, l'enregistreur peut être désactivé.
- Ne retirez pas la carte mémoire pendant la mise à jour du micrologiciel.

### ☰ Note

- Veillez à ce que le fichier du micrologiciel soit placé dans le répertoire racine pour que la mise à jour automatique puisse se faire.
- Une fois la mise à jour complète, le fichier du micrologiciel est systématiquement supprimé.

## 5.6 Paramètres du menu

Pour accéder au menu du Pocket Memo:

- 1 Appuyez sur le bouton **MENU** quand l'appareil est arrêté pour ouvrir le menu.

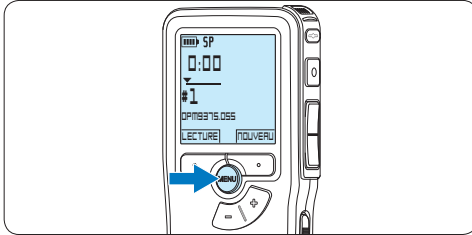

- 2 Appuyez sur le bouton **+** ou **-** pour vous déplacer dans le menu.

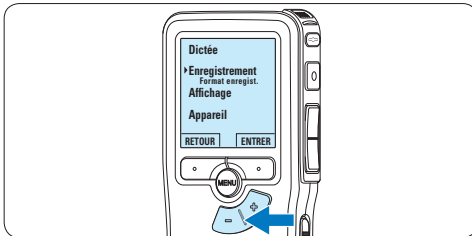

- 3 Pour sélectionner un sous-menu, appuyez sur le bouton **ENTRER** ou **MENU**.

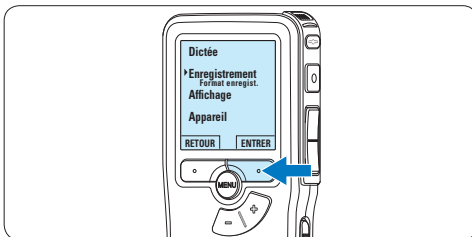

- 4 Pour sortir du menu, appuyez sur **RETOUR**.

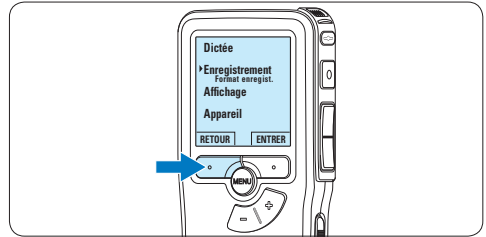

- 5 Sélectionnez une fonction à l'aide des boutons **+** ou **-**.

- 6 Pour confirmer une sélection, appuyez sur **OK**, pour annuler, appuyez sur **ANNULER**.

### Note

- Certains paramètres, tels que définir les noms d'auteurs ou passer à un mode d'affichage simple, sont uniquement disponibles via *Philips SpeechExec Dictate*. Pour plus d'informations, reportez-vous à la rubrique [5.1.1 Configuration avancée](#) page 72.
- Pour accéder à des informations supplémentaires sur les fichiers, l'appareil et la carte mémoire, appuyez en continu sur le bouton **MENU**.

## 5.6.1 Liste des menus

Appuyez sur le bouton MENU		
Dictée	Options	Référence
<b>Supprimer fichier</b> Supprimer le fichier actuel		Ch. 4.3, p. 70
<b>Priorité</b> Attribuer un niveau de priorité à l'enregistrement.	Haute, <b>Standard</b>	
<b>Verrouillage / EOL</b> Marquer un enregistrement comme terminé (EOL/End of letter) et le protéger contre toute modification ou suppression.	Verrouiller, Déverrouiller	Ch. 4.1.4, p. 67
<b>Index</b> Vous pouvez insérer des index dans une dictée pour repérer des points intéressants.	Insérer, Effacer	Ch. 5.3, p. 75
<b>Information</b> Afficher diverses informations relatives au fichier actuel.	Numéro de fichier, date et heure d'enregistrement, nom d'auteur, longueur du fichier	
Enregistrement		
<b>Format d'enregistrement</b> Le format choisi détermine la qualité audio de vos enregistrements et le temps total d'enregistrement que vous pouvez sauvegarder sur votre carte mémoire.	<b>SP (.dss)</b> , QP (.ds2), HQ (.mp3), XHQ (.mp3)	Ch. 4.1.5, p. 67
<b>Sensibilité du microphone</b> Ajuster la sensibilité du microphone pour éviter d'enregistrer les bruits de fond et en fonction de l'environnement sonore. Utilisez le réglage <i>Bas (Privé)</i> pour enregistrer dans un environnement bruyant.	Bas (Privé), <b>Moyen (Dictée)</b> , Elevé (Conférence)	Ch. 4.1.6, p. 68
<b>Réduction bruit</b> Réduire le niveau de bruit d'un enregistrement pendant la lecture.	<b>Activé</b> , Désactivé	
<b>Mode d'insertion</b> Régler la façon d'éditer un fichier précédemment enregistré.	<b>Remplacer</b> , Insérer, Ajouter	Ch. 4.1.3, p. 65
<b>Entrée Line-in</b> Enregistrer à partir d'une source externe via la prise microphone.	<b>Désactivé</b> , Mono, Stéréo	
<b>Déclenchement vocal</b> Lorsque la fonction de déclenchement vocal de l'enregistrement est activée, l'appareil commence à enregistrer lorsque vous commencez à parler. Si vous cessez de parler, l'enregistreur arrête automatiquement d'enregistrer (au bout de 3 secondes de silence) et ne reprend l'enregistrement que lorsque vous recommencez à parler.	<b>Désactivé</b> , Activé	Ch. 5.2, p. 73

<b>Affichage</b>		
<b>Éclairage</b> L'affichage reste illuminé pendant la durée programmée après qu'un bouton a été activé.	<b>8 sec, 20 sec, Désactivé</b>	
<b>Contraste</b> Ajuster le contraste de l'affichage.		
<b>Voyant d'enregistrement</b> Activer ou désactiver le voyant d'état.	<b>Activé, Désactivé</b>	
<b>Language (Langue)</b> Régler la langue de l'interface de l'enregistreur.		Ch. 3.5.1, p. 62
<b>Appareil</b>		
<b>Signal sonore</b> L'enregistreur émet un signal sonore lorsqu'un bouton est activé ou en cas d'erreur.	<b>Activé, Désactivé</b>	
<b>Nom d'auteur</b> Un mot-clé, comme le nom de l'auteur, peut être associé à chaque enregistrement. Le mot-clé peut être utilisé pour identifier les enregistrements et pour le routage des fichiers dans le logiciel Philips SpeechExec.		Ch. 5.4, p. 76
<b>Réaction acoustique</b> Vous permet d'écouter l'enregistrement pendant l'avance ou le retour.	<b>Activé, Désactivé</b>	Ch. 4.2.1, p. 70
<b>Mode économique</b> Régler la durée d'inactivité après laquelle le mode économique est activé.	<b>5 min, 10 min, 30 min, 60 min, Désactivé</b>	Ch. 3.6, p. 63
<b>Date &amp; heure</b> Régler la date et l'heure.		Ch. 3.5.2, p. 62
<b>Mode silencieux</b> Lorsque le mode silencieux est activé, le rétroéclairage, le bip et le voyant d'enregistrement sont désactivés.	<b>Activé, Désactivé</b>	
<b>Formater la carte</b> Formater la carte mémoire et supprimer tous les fichiers sur l'enregistreur.		Ch. 3.3, p. 61
<b>Info carte</b> Afficher diverses informations relatives à la carte mémoire.		
<b>Info système</b> Afficher des informations relatives au système, telles que le n° de modèle, le n° de série et la version du micrologiciel.		
<b>Charge rapide USB</b> Lorsque la charge rapide USB est désactivée, le chargement des piles s'effectue plus lentement. Désactivez la fonction Charge rapide USB si le port USB de votre ordinateur n'est pas compatible avec la norme haute alimentation (500 mA).	<b>Activé, Désactivé</b>	Ch. 3.2, p. 60
<b>Ajustage original</b> Réinitialiser les paramètres du menu.	<b>Activé, Annuler</b>	



---

## 6 Données techniques

---

### Connectivité

- Écouteurs: 3,5 mm
- Microphone: 3,5 mm
- USB: USB 2.0 haut débit
- Connecteur de synchronisation
- Logement carte mémoire

---

### Affichage

- Type: LCD
- Diagonale de l'écran: 44 mm/1,7 pouce
- Rétroéclairage: blanc

---

### Supports de stockage

- Carte mémoire remplaçable
- Types de carte mémoire: Secure Digital (SD), Secure Digital (SDHC)
- Compatible avec stockage de masse

---

### Enregistrement audio

- Formats d'enregistrement: Digital speech standard (DSS), MPEG1 layer 3 (MP3)
- Microphone intégré: mono
- Modes d'enregistrement: XHQ (MP3/stéréo), HQ (MP3/stéréo), QP (DSS/mono), SP (DSS/mono)
- Débit binaire: 13,5, 27, 64, 128 kbit/s
- Durée d'enregistrement (carte de 2 Go): 349 heures (SP), 170 heures (QP), 72 heures (HQ), 36 heures (XHQ)
- Taux d'échantillonnage: 44,1 (XHQ), 32 kHz (HQ), 16 kHz (QP), 12 kHz (SP)

---

### Son

- Type de haut-parleur: haut-parleur dynamique de forme arrondie intégré
- Diamètre de l'enceinte: 30 mm
- Puissance de sortie du haut-parleur: 200 mW
- Réponse en fréquence: 300–8000 (XHQ), 300–8000 (HQ), 300–7000 (QP), 300–5700 (SP) Hz

---

### Puissance

- Type de pile: alcaline AAA/LR03, Philips AAA Ni-MH LFH9154
- Nombre de piles: 2
- Rechargeable: oui, via USB
- Autonomie des piles: jusqu'à 23 heures en mode d'enregistrement SP
- Piles fournies

---

### Configuration système requise

- Processeur: Pentium III 1 GHz, Pentium IV recommandé
- Mémoire vive: 512 Mo (1 Go recommandé)
- Capacité disque dur: 100 Mo pour SpeechExec, 250 Mo pour Microsoft .NET
- Sortie écouteurs ou haut-parleurs
- Système d'exploitation: Windows 7/Vista/XP
- Port USB libre
- Lecteur de DVD-ROM
- Carte son

---

### Caractéristiques environnementales

- Conforme à la directive 2002/95/EC (RoHS)
- Produit sans soudures au plomb
- Accessoires
- Logiciel SpeechExec Dictate
- Câble USB
- Carte mémoire Secure Digital
- Housse
- Guide de mise en route
- 2 piles AAA

---

### Design et finition

- Couleur(s): noir aluminium
- Matériau: boîtier tout en métal



# Manual del usuario

<b>1</b>	<b>Importante</b>	<b>84</b>	<b>5</b>	<b>Para sacar el mayor provecho de su Pocket Memo</b>	<b>100</b>
<b>2</b>	<b>Su Pocket Memo</b>	<b>85</b>	<b>5.1</b>	<b>Utilizar Philips SpeechExec</b>	<b>100</b>
<b>2.1</b>	Funciones destacadas del producto	85	5.1.1	Configuración avanzada	100
<b>2.2</b>	Contenido del embalaje	85	5.1.2	Descargar grabaciones al ordenador	100
<b>2.3</b>	Generalidades	86	<b>5.2</b>	<b>Utilizar la grabación con activación por voz</b>	<b>101</b>
2.3.1	Controles y conexiones	86	<b>5.3</b>	<b>Trabajar con marcas de índice</b>	<b>103</b>
2.3.2	Indicadores y símbolos en la pantalla	87	5.3.1	Insertar una marca de índice	103
<b>3</b>	<b>Inicio</b>	<b>88</b>	5.3.2	Eliminar una marca de índice	103
<b>3.1</b>	Colocar las baterías o pilas	<b>88</b>	<b>5.4</b>	<b>Asignar un nombre de autor</b>	<b>104</b>
<b>3.2</b>	Recarga de las baterías	<b>88</b>	<b>5.5</b>	<b>Actualización del firmware</b>	<b>105</b>
<b>3.3</b>	Insertar y extraer la tarjeta de memoria	<b>89</b>	<b>5.6</b>	<b>Menú de configuraciones</b>	<b>106</b>
<b>3.4</b>	Formatear una tarjeta de memoria	<b>89</b>	5.6.1	Lista de menú	107
<b>3.5</b>	Activación del Pocket Memo	<b>90</b>	<b>6</b>	<b>Technical data</b>	<b>109</b>
3.5.1	Selección del idioma	90			
3.5.2	Ajuste de fecha y hora	90			
<b>3.6</b>	Modo de ahorro de energía	<b>91</b>			
<b>4</b>	<b>Utilizar su Pocket Memo</b>	<b>92</b>			
<b>4.1</b>	<b>Grabación</b>	<b>92</b>			
4.1.1	Crear una grabación	92			
4.1.2	Revisar la grabación	93			
4.1.3	Editar una grabación (insertar/ sobrescribir/añadir)	93			
4.1.4	Terminar (bloquear) una grabación	95			
4.1.5	Cambiar el formato de grabación	95			
4.1.6	Ajustar la sensibilidad del micrófono	96			
<b>4.2</b>	<b>Reproducir</b>	<b>97</b>			
4.2.1	Generalidades sobre las funciones de reproducción	98			
<b>4.3</b>	<b>Eliminar un dictado</b>	<b>98</b>			

---

# 1 Importante

Philips se reserva el derecho a modificar los productos en cualquier momento sin estar obligada a ajustar los suministros anteriores con arreglo a ello.

El material incluido en este manual se considera suficiente para el uso al que está destinado el sistema. Si el producto o sus módulos o procedimientos individuales se emplean para fines diferentes a los especificados en el presente, deberá obtenerse una confirmación de que son válidos y aptos para ellos.

---

## Seguridad

- Para evitar un cortocircuito, no exponga el producto a la lluvia ni al agua.
- No exponga el dispositivo a un calor excesivo causado por equipos de calefacción o rayos solares directos.
- Proteja los cables para evitar que se pellizquen, en especial en los enchufes y en la parte que sale de la unidad.
- Realice una copia de seguridad de los archivos. Philips no se hace responsable de ninguna pérdida de datos.

## Seguridad de los oídos

Tenga en cuenta las siguientes indicaciones al utilizar los auriculares:

- Escuche con niveles de volumen moderados durante periodos de tiempo razonables.
- Tenga cuidado de no subir el nivel de volumen a medida que sus oídos se adaptan.
- No suba el volumen a un punto tal que le impida escuchar los sonidos ambientales.
- Debe tener precaución o interrumpir temporalmente el uso ante situaciones potencialmente peligrosas.
- No utilice auriculares mientras conduce un vehículo motorizado, bicicleta, monopatín, etc. Puede implicar un peligro para el tránsito y es ilegal en varias zonas.

## Importante (para modelos que incluyen auriculares):

Philips garantiza la máxima potencia de sonido de sus reproductores de audio en cumplimiento con las regulaciones establecidas por los organismos pertinentes, aunque sólo en el caso de los modelos originales de los auriculares proporcionados. En caso de que los auriculares deban sustituirse, le recomendamos que se ponga en contacto con su distribuidor minorista para solicitar un modelo Philips idéntico al original.

## Niños

El dispositivo y sus accesorios no son juguetes. Pueden contener piezas pequeñas. Manténgalas fuera del alcance de los niños.

---

## Desecho del producto anterior

- El producto está diseñado y fabricado con materiales y componentes de excelente calidad que pueden reciclarse y volverse a utilizar.
- Cuando un producto viene con el símbolo de un cubo de basura con ruedas tachado, significa que el producto está cubierto por la directiva Europea 2002/96/EC.
- Infórmese acerca del sistema de recolección selectiva local para productos eléctricos y electrónicos.
- Respete las normas locales y no deseche los productos anteriores junto con los residuos domésticos habituales. El desecho adecuado de los productos anteriores permitirá impedir posibles consecuencias negativas para el medio ambiente y la salud de las personas.
- Las pilas (incluidas las pilas recargables incorporadas) contienen sustancias que pueden contaminar el medio ambiente. Todas las pilas deben desecharse en un punto de recolección oficial.



## 2 Su Pocket Memo

Felicitaciones por su compra y bienvenido a Philips.

Con el fin de aprovechar al máximo la asistencia ofrecida por Philips, visite nuestro sitio web para obtener información de soporte, como manuales del usuario, descargas de software e información sobre la garantía, entre otros:

[www.philips.com/support](http://www.philips.com/support).

### 2.1 Funciones destacadas del producto

- El diseño ergonómico y asimétrico del Pocket Memo ofrece una operación amigable sin comparación. El interruptor deslizante permite un rápido control y su manejo son una sola mano.
- Dos botones 'inteligentes' le permiten navegar por el menú y seleccionar rápidamente.
- La pantalla grande le permite ver toda la información referente a un archivo, como palabras claves (nombre del autor), duración del dictado, posición en el archivo y otra información relevante de un vistazo. La iluminación de la pantalla le permite ver esta información incluso en la oscuridad.
- Los archivos con formato .dss son el estándar internacional para la procesación de voz profesional. Además de una calidad acústica extraordinaria de la grabación, los archivos .dss permiten un alto nivel de compresión, reducen el tamaño de los archivos, el tráfico en la red y la capacidad de memoria necesaria.
- El SpeechExec Dictate es el programa perfecto para el manejo de archivos de voz. La interfaz de usuario intuitiva, hace que el trabajo sea rápido y sencillo; la información de la condición o status del archivo permite el seguimiento del progreso del trabajo.

### 2.2 Contenido del embalaje



Pocket Memo

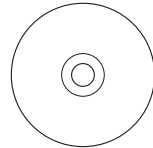

CD-ROM con software y manual del usuario



Tarjeta de memoria



Baterías recargables



Funda



Cable USB



Guía de inicio rápido

## 2.3 Generalidades

### 2.3.1 Controles y conexiones

- ① Conector para micrófono
- ② Conector para auricular
- ③ Micrófono integrado
- ④ LED de estado
- ⑤ Botón EOL (end-of-letter/final de carta)
- ⑥ Botón REC (grabar)
- ⑦ Botón REW (Rebobinar)
- ⑧ Botón FWD (Adelantar)
- ⑨ Interruptor de encendido/apagado
- ⑩ Altavoz
- ⑪ Pantalla
- ⑫ Botones inteligentes
- ⑬ Botón del menú
- ⑭ +/–, navegación menú y volumen

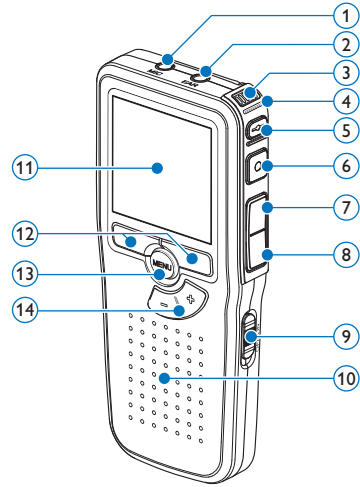

- ⑮ Ranura para tarjeta de memoria
- ⑯ Compartimiento de las baterías
- ⑰ Ranura para conectar la base de conexión
- ⑱ Ranura para conectar la fuente de alimentación
- ⑲ Ranura para conectar el cable USB

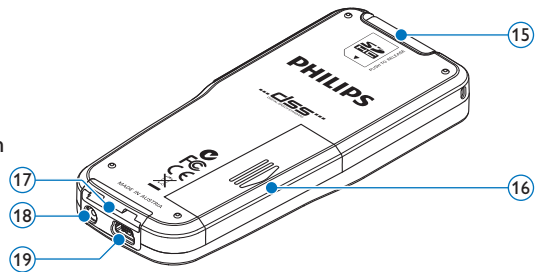

## 2.3.2 Indicadores y símbolos en la pantalla

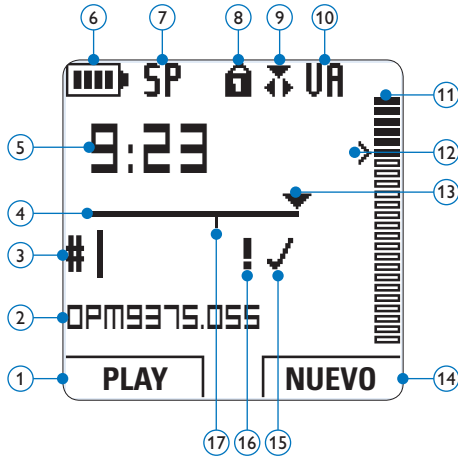

- ① Función actual del botón inteligente izquierdo
- ② Nombre del archivo
- ③ Número de grabación
- ④ Barra de posición
- ⑤ Tiempo de grabación / reproducción
- ⑥ Indicador del nivel de la batería
- ⑦ Formato de grabación
- ⑧ Tarjeta de memoria protegida contra escritura (bloqueada)
- ⑨ Modo de grabación
- ⑩ Grabación con activación por voz, habilitada
- ⑪ Nivel de grabación
- ⑫ Nivel de sensibilidad donde comienza la grabación con la función de activación por voz
- ⑬ Posición actual de la grabación
- ⑭ Función actual del botón inteligente derecho
- ⑮ Grabación marcada como finalizada y bloqueada (EOL)
- ⑯ Grabación marcada con prioridad
- ⑰ Grabación contiene una marca de índice

## 3 Inicio

### 3.1 Colocar las baterías o pilas

El Pocket Memo funciona con dos baterías recargables AAA LFH9154 que han sido entregadas con el producto. También se pueden utilizar baterías AAA alcalinas comunes (no recargables).

- 1 El Pocket Memo debe estar desconectado (OFF).
- 2 Abra el compartimiento de las baterías que se halla en la parte trasera del Pocket Memo.

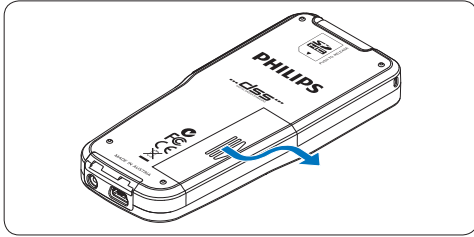

- 3 Coloque las dos baterías AAA. El dibujo que hay en el interior de la tapa del compartimento de las baterías muestra la polaridad adecuada.

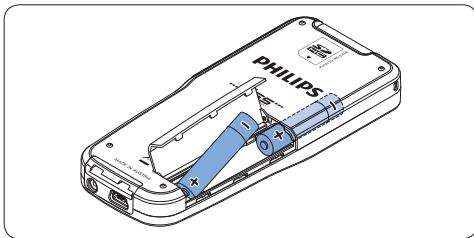
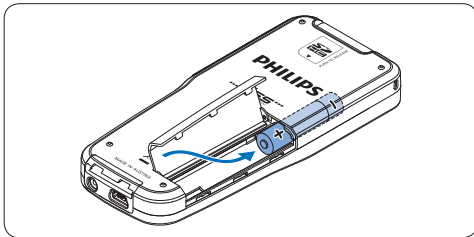

- 4 Cierre el compartimento de las baterías y deslícelo a su lugar hasta que escuche un clic que indica que se acopló.

#### ⓘ Nota

- No utilice baterías de diferente tipo! Utilice dos baterías recargables (Philips LFH9154) o dos baterías no recargables.
- Extraiga las pilas si no va a utilizar el Pocket Memo por un período prolongado de tiempo. Las pilas que presenten filtraciones pueden dañar el dispositivo.
- En caso de que el Pocket Memo no funcione correctamente, retire las pilas y vuelva a introducirlas.
- Apague la grabadora antes de sustituir las pilas. Extraer las pilas mientras la grabadora está en uso podría dañar el archivo.
- Cuando las pilas estén casi agotadas, el indicador de estado de las pilas comenzará a parpadear.

### 3.2 Recarga de las baterías

El Pocket Memo puede ser operado con las **baterías recargables Philips LFH9154**. Estas pueden ser recargadas por medio del **cable USB**, la **base de conexión LFH9120** (opcional), o la **f fuente de alimentación Philips LFH9156** (opcional).

Cuando se conecta el Pocket Memo a un ordenador o a un portátil por medio del cable USB suministrado, las baterías recargables automáticamente empiezan a ser cargadas. Si el puerto USB que hay en el ordenador es de gran capacidad, un ciclo completo de recarga toma cerca de 2,5 horas.

#### ⓘ Nota

- Se pueden cargar únicamente las pilas LFH9154 de Philips.
- Cargue las pilas por completo antes del primer uso.



- El PC debe estar encendido al cargar la batería por medio de la conexión de cable USB.
- El Pocket Memo se puede calentar a consecuencia de la recarga rápida.

### ! Importante

Si el puerto USB del ordenador no tiene suficiente capacidad de suministro (500 mA) desactive la opción *Cargado rápido USB* en el menú del Pocket Memo.

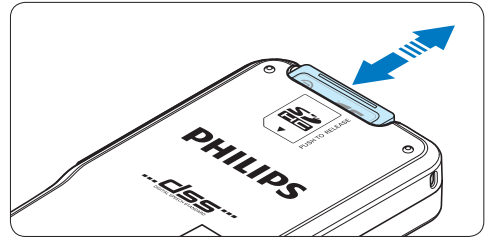

### ⓘ Nota

Si el Pocket Memo está en la posición **ON** (encendido) y no tiene una tarjeta de memoria insertada, aparece una pantalla de advertencia.

### 3.3 Insertar y extraer la tarjeta de memoria

El Pocket Memo funciona con una tarjeta de memoria SD (SecureDigital) y admite tarjetas SDHC con capacidad de almacenamiento de hasta 32 GB.

Para insertar una tarjeta de memoria:

- 1 Ubique la ranura de la tarjeta de memoria en la parte superior trasera del Pocket Memo.
- 2 Deslice la tarjeta de memoria dentro de la ranura. Una pequeña ilustración debajo de la ranura de la tarjeta de memoria le indica la orientación correcta.
- 3 Empuje la tarjeta de memoria hacia dentro hasta que escuche un clic.

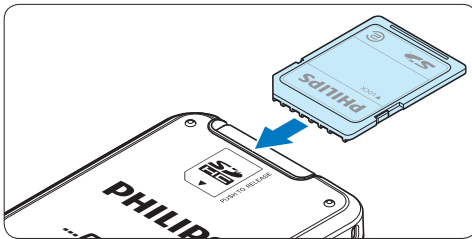

Para extraer la tarjeta de memoria:

- 1 Ubique la ranura de la tarjeta de memoria en la parte superior trasera del Pocket Memo.
- 2 Presione la tarjeta de memoria hacia dentro del Pocket Memo hasta que escuche un clic.
- 3 Suelte la tarjeta de memoria. La tarjeta saldrá suavemente de su ranura. Ahora, simplemente tire de ella.

### 3.4 Formatear una tarjeta de memoria

Cuando se inserta una tarjeta de memoria nueva, sin formatear (o que no haya sido formateada con un dispositivo Pocket Memo), el Pocket Memo mostrará las indicaciones para formatear la tarjeta.

- 1 Para confirmar e iniciar el proceso de formateo, pulse el botón inteligente **OK**.

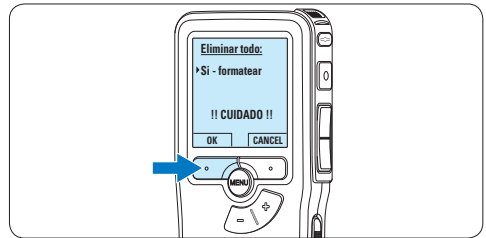

- 2 Para cancelar el proceso de formateo, retire la tarjeta de memoria o pulse el botón inteligente **CANCEL**.



## Nota

No se podrá llevar a cabo el formateo si la tarjeta de memoria está en el modo de sólo lectura (bloqueada).

### 3.5 Activación del Pocket Memo

El Pocket Memo es encendido o apagado deslizando el interruptor encendido/apagado (ON / OFF). Cuando lo active por primera vez, ajuste el idioma, la fecha y la hora.

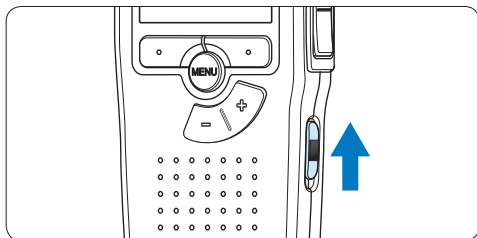

#### 3.5.1 Selección del idioma

Cuando lo utilice por primera vez seleccione el idioma.

- 1 Presione los botones + o - en el Pocket Memo para escoger un idioma.

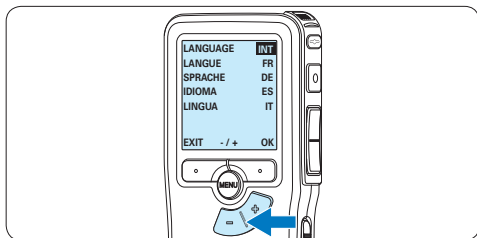

- 2 Presione el botón inteligente OK para confirmar su elección. El idioma seleccionado aparecerá en la pantalla.

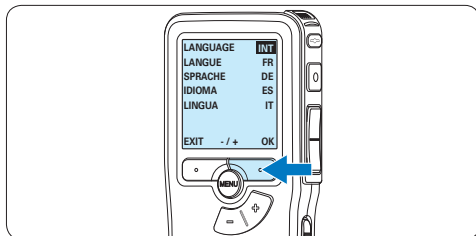

## Nota

El idioma puede ser modificado posteriormente. Véase [5.6 Menú de configuraciones en la página 106](#) para mayor información.

#### 3.5.2 Ajuste de fecha y hora

Después de haber seleccionado el idioma, debe ajustar la fecha y la hora en el Pocket Memo.

- 1 Presione repetidamente los botones + o - para ajustar los valores correspondientes a año, mes y día.

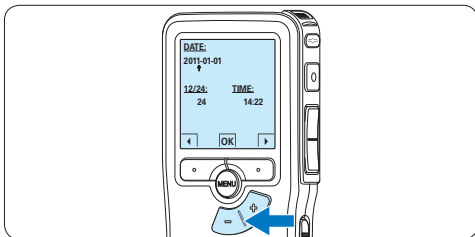

- 2 Presione el botón inteligente para pasar la flecha (↑) al siguiente espacio. Después de ajustar el día, presione el botón inteligente para pasar a ajustar la hora correspondiente.

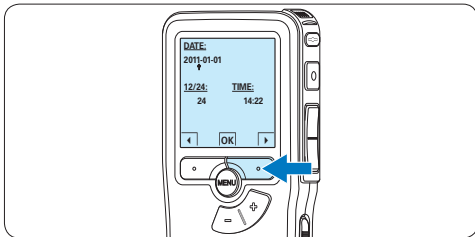

- 3 Presione los botones + o – para escoger el sistema de 12 o 24 horas con símbolo AM o PM y ajuste la hora y minutos.

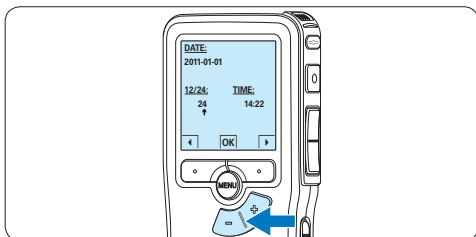

- 4 Presione el botón inteligente ▶ (2) para aceptar los ajustes.  
*A partir de este momento el Pocket Memo está listo para ser puesto en funcionamiento.*

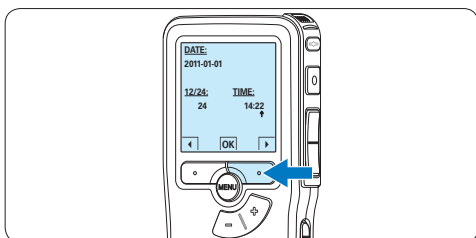

#### ⓘ Nota

Si durante el ajuste de la fecha y la hora cometió algún error, use el botón inteligente ◀ en cualquier momento de la operación para regresar al estado inicial y corregir el error. La fecha y hora pueden ser modificados posteriormente por medio del uso del menú. Véase [5.6 Menú de configuraciones en la página 106](#) para mayor información.

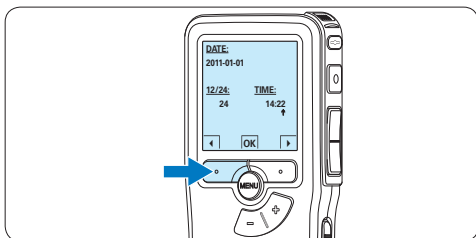

### 3.6 Modo de ahorro de energía

Después de estar inactivo durante 60 minutos, el Pocket Memo entra automáticamente en el modo de ahorro de energía y la pantalla LCD mostrará la fecha y la hora. Oprima cualquier botón para reactivarlo.

Si el Pocket Memo no se utiliza por más de dos horas se apaga completamente. Encienda la unidad moviendo el interruptor de encendido/apagado a la posición OFF y a continuación de vuelta a la posición ON.

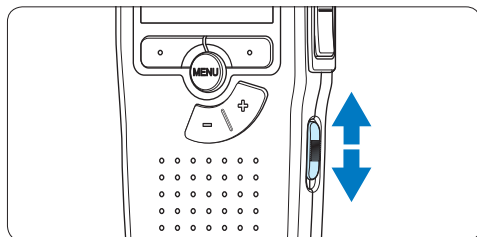

## 4 Utilizar su Pocket Memo

### 4.1 Grabación

#### 4.1.1 Crear una grabación

Siga los siguientes pasos para realizar una grabación con el Pocket Memo:

- 1 Introduzca la tarjeta de memoria en la ranura de la tarjeta de memoria. Véase [3.3 Insertar y extraer la tarjeta de memoria](#) en la página 89 para mayor información.
- 2 Deslice el interruptor **ON/OFF** a la posición **ON** para encender el Pocket Memo.

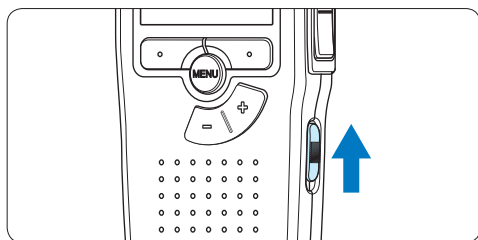

- 3 Oprima el botón inteligente **NUEVO** para crear una nueva grabación.

#### Nota

El botón inteligente **NUEVO** no aparece si la grabación actual está vacía.

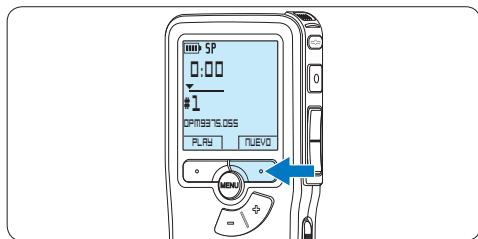

- 4 Para comenzar a grabar, pulse el botón **REC** y comience a hablar.

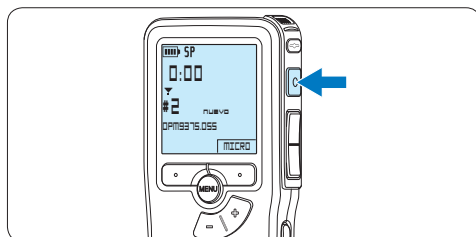

- El LED de estado iluminará con una luz roja (en modo sobrescribir y añadir) o con una luz verde (en modo insertar) mientras se graba.
- La siguiente información es mostrada en la pantalla:

- a Formato de grabación
- b Tiempo de grabación
- c Posición actual de la grabación
- d Número de grabación
- e Nombre del archivo

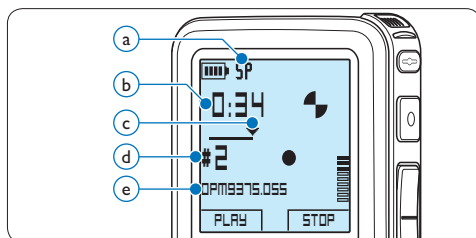

- 5 Para pausas cortas, oprima el botón **REC**. El LED de estado parpadea. Para continuar la grabación, oprima el botón **REC** de nuevo.
- 6 Para detener la grabación, oprima el botón inteligente **STOP**.

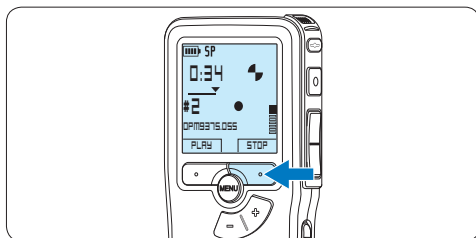

## Nota

- Para lograr mejores resultados, mantenga el micrófono a unos 10 cm de su boca y hable con claridad.
- El modo de grabación *insertar* no está disponible cuando el formato de grabación es MP3.
- Establezca la función de activación por voz (véase [5.2 Utilizar la grabación con activación por voz en la página 101](#) para mayor información) y el formato de grabación deseados (véase [4.1.5 Cambiar el formato de grabación en la página 95](#) para mayor información) antes de comenzar a grabar.
- Realice una prueba de grabación para asegurarse de que la configuración sea correcta.
- No extraiga las pilas durante la grabación. De lo contrario, es posible que la grabadora no funcione correctamente.
- Si tiene la intención de grabar durante un período de tiempo prolongado, sustituya las pilas antes de iniciar la grabación.

### 4.1.2 Revisar la grabación

Oprima el botón **REW** brevemente mientras graba, para saltar hacia atrás dos segundos y empezar a reproducir.

Oprima y mantenga oprimido el botón **REW** mientras graba para rebobinar. Suelte el botón **REW** para parar el rebobinado e iniciar la reproducción.

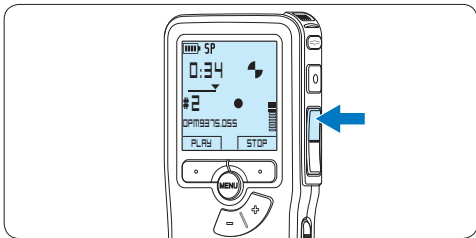

### 4.1.3 Editar una grabación (insertar/ sobrescribir/añadir)

Los dictados son grabados en modo *sobrescribir* de acuerdo a los ajustes predeterminados. Siga los siguientes pasos para activar el modo *insertar* o *añadir* y por medio de éste pueda agregar informaciones al dictado:

- 1 Presione el botón **MENÚ**, mientras está detenido, para abrir el menú.

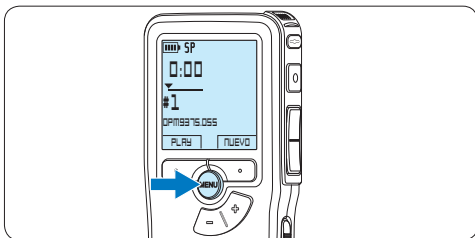



- 2 Presione los botones **+** o **-** para seleccionar el menú *Grabación* y presione el botón inteligente **SEGUIR** para entrar al sub-menú.

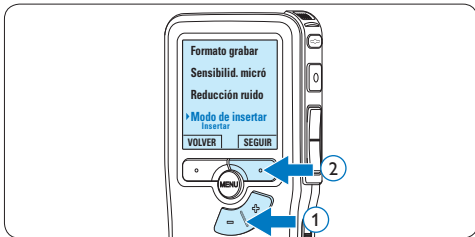

- 3 Presione los botones **+** o **-** para seleccionar el menú *Modo de insertar* y presione el botón inteligente **SEGUIR** para entrar al sub-menú.



**4** Oprima los botones **+** o **-** para escoger entre los modos *Insertar*, *Sobrescribir* y *Añadir*.

- En modo *insertar* se puede insertar la grabación adicional en un archivo previamente grabado. El LED de estado se ilumina con una luz verde durante la grabación y se visualiza el símbolo . El modo de grabación *insertar* no está disponible cuando el formato de grabación es MP3.
- En modo *sobrescribir*, la grabación adicional sobrescribirá un archivo previamente grabado. El LED de estado se ilumina con una luz roja mientras se graba.
- En modo *añadir*, la grabación adicional siempre se insertará al final de un archivo previamente grabado. El LED de estado se ilumina con una luz roja durante la grabación y se visualiza el símbolo .

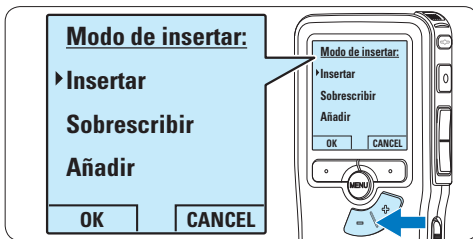

**5** Oprima el botón inteligente **OK** para guardar el ajuste u oprima el botón inteligente **CANCEL** para salir del sub-menú sin cambiar la configuración.



**6** Presione los botones **+** o **-** para seleccionar el archivo a modificar.

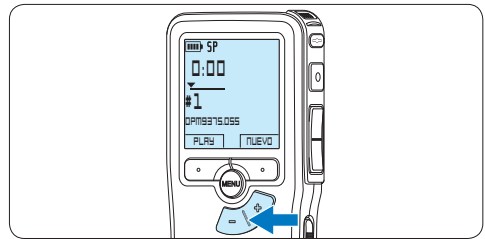

**7** Reproducir, avanzar o rebobinar a la posición donde se debe introducir la modificación.

**8** Para comenzar a grabar, pulse el botón **REC** y comience a hablar.

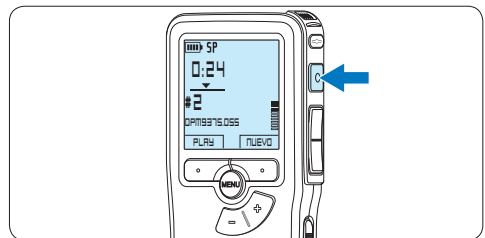

**9** Para detener la grabación, oprima el botón inteligente **STOP**.

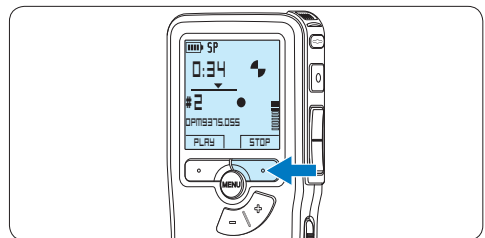

**10** Repita desde el paso **1** para regresar al modo *Sobrescribir* la grabación.

#### 4.1.4 Terminar (bloquear) una grabación

Cuando termine una grabación y no se deseen cambios adicionales, siga estos pasos para marcarla como terminada y protegerla contra una eliminación accidental:

- 1 Presione los botones **+** o **-**, mientras está detenido, para seleccionar la grabación a ser marcada como terminada.

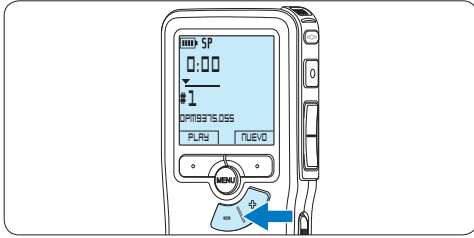

- 2 Pulse el botón **EOL** (end-of-letter/final de carta) para marcar el dictado como finalizado.

Aparece el símbolo ✓.

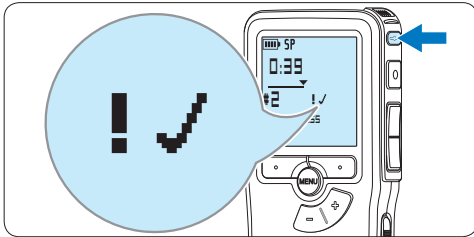

- 3 Para asignarle la condición de prioridad al dictado, pulse nuevamente el botón **EOL** dentro de un lapso de medio segundo.  
Aparece el símbolo **!**, el cual indica que el dictado tiene prioridad.
- 4 Para realizar cambios en el dictado, pulse nuevamente el botón **EOL** para suprimir la marca de finalización.

#### 🌟 Consejo

El programa *Philips SpeechExec* puede ser configurado para que sólo descargue archivos desde la Pocket Memo al ordenador que estén marcados como finalizados.

#### ⚠️ Precaución

Los archivos bloqueados son eliminados cuando la tarjeta de memoria es formateada o se usa la función 'Eliminar-todos-los-dictados'.

#### 4.1.5 Cambiar el formato de grabación

El formato de grabación determina la calidad de audio de sus grabaciones y afecta el tamaño del archivo de audio que puede admitir la tarjeta de memoria. El Pocket Memo admite los siguientes formatos de grabación:

Formato de grabación	Formato de fichero	Tiempo de grabación (memoria de 1 GB)
XHQ	.mp3	18 horas
HQ	.mp3	36 horas
QP	.ds2 (DSS QP)	85 horas
SP	.dss (DSS SP)	170 horas

#### 📌 Nota

El modo de grabación *insertar* no está disponible cuando el formato de grabación es MP3.

- 1 Presione el botón **MENÚ**, mientras está detenido, para abrir el menú.

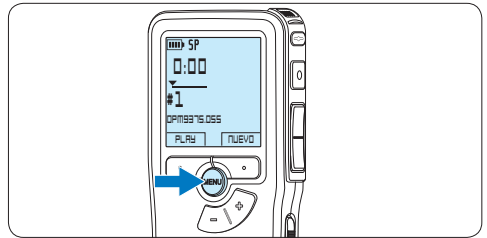

- 2 Presione los botones **+** o **-** para seleccionar la opción de menú **Grabación** y presione el botón inteligente **SEGUIR**.



- 3 Presione los botones + o - para seleccionar la opción de menú **Formato grabar** y presione el botón inteligente **SEGUIR**.

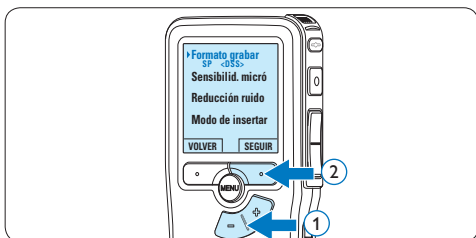

- 4 Presione los botones + o - para escoger entre **SP**, **QP**, **HQ** y **XHQ**.

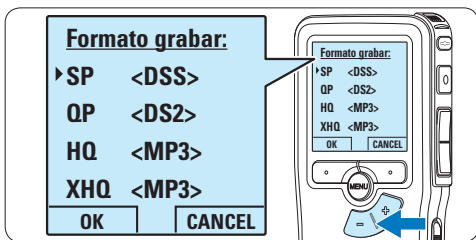

- 5 Oprima el botón inteligente **OK** para guardar el ajuste u oprima el botón inteligente **CANCEL** para salir del sub-menú sin cambiar la configuración.

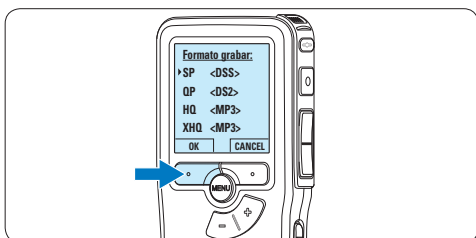

#### 4.1.6 Ajustar la sensibilidad del micrófono

Defina la sensibilidad del micrófono según su ambiente de trabajo y sus preferencias de dictado.

- 1 Si la grabación actual está vacía, pulse el botón inteligente **MICRO** para cambiar la sensibilidad del micrófono.

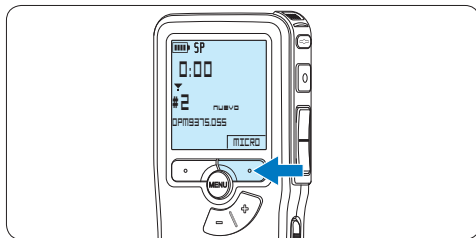

- 2 Durante la grabación, pulse el botón **MENÚ** para cambiar la sensibilidad del micrófono.

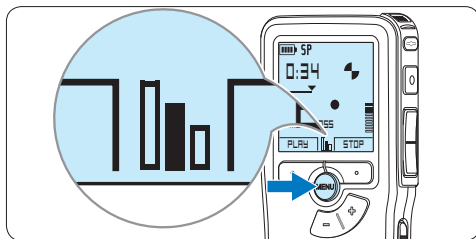

#### Nota

También es posible cambiar la sensibilidad del micrófono a través del menú. Véase [5.6 Menú de configuraciones en la página 106](#) para mayor información.



## 4.2 Reproducir

- 1 Presione los botones + o – mientras está detenido para seleccionar los ficheros a reproducir y situarse al principio de la grabación.

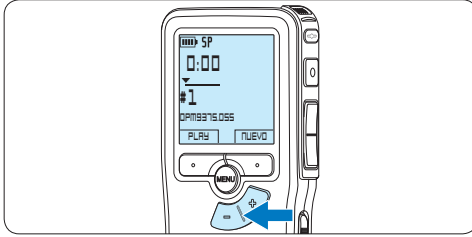

- 2 Oprima el botón inteligente **PLAY** para comenzar la reproducción.

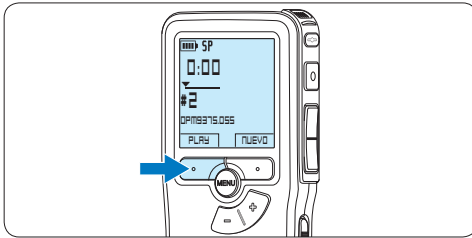

- 3 Oprima los botones + o – para ajustar el volumen durante la reproducción.

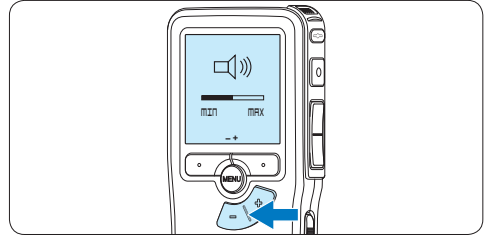

- 4 Oprima el botón inteligente **VELOC** para hacer la reproducción del fichero más rápida o más lenta.

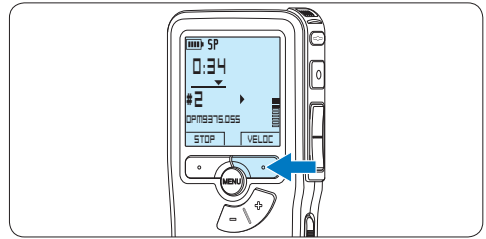

- 5 Oprima el botón inteligente **STOP** para parar la reproducción.

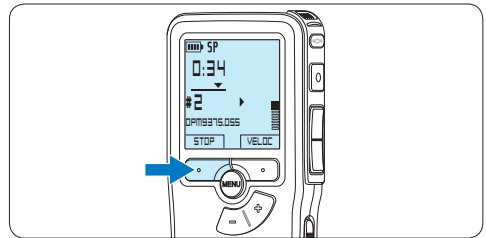

La siguiente información es mostrada en la pantalla:

- a Formato de grabación
- b Posición de la reproducción (min : seg)
- c Posición actual de la grabación
- d Número de grabación
- e Nombre del archivo

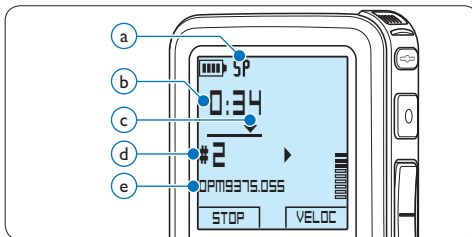

## 4.2.1 Generalidades sobre las funciones de reproducción

**Rebobina-  
do rápido** Oprima el botón **REW** (1) brevemente mientras está detenido. Oprima el botón inteligente **STOP** (3) para detener el rebobinado o el botón inteligente **PLAY** (4) para detener el rebobinado e iniciar la reproducción.

**Avance  
rápido** Oprima el botón **FWD** (2) brevemente mientras está detenido. Oprima el botón inteligente **STOP** (3) para detener el avance rápido o el botón inteligente **PLAY** (4) para detener el avance rápido e iniciar la reproducción.

**Rebobi-  
nado** Oprima y mantenga oprimido el botón **REW** (1) mientras se reproduce o se graba. Suelte el botón **REW** para parar el rebobinado.

**Referencia  
(Cue)** Oprima y mantenga oprimido el botón **FWD** (2) mientras se reproduce o se graba. Suelte el botón **FWD** para reproducir desde una referencia.

**Auto-  
retorno** Oprima el botón **REW** (1) brevemente mientras reproduce o graba para devolverse el último segundo e iniciar la reproducción.

**Selección  
de archivo** Presione el botón **+**, mientras está detenido, para desplazarse al final de un archivo.

Presione el botón **+** de nuevo para desplazarse al comienzo del siguiente archivo.

Presione el botón **-**, mientras está detenido, para desplazarse al principio de un archivo.

Presione el botón **-** de nuevo para desplazarse al final del archivo anterior.

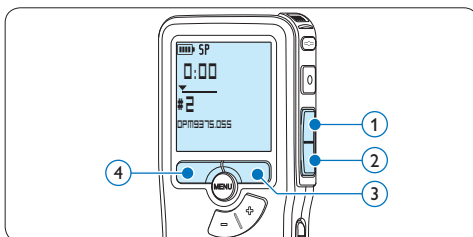

## 4.3 Eliminar un dictado

### Nota

Antes de eliminar un dictado, asegúrese de que éste no está señalado como finalizado y que la tarjeta de memoria no se halla en modo de sólo lectura (read-only). Si el dictado está señalado como finalizado, presione de nuevo el botón **EOL**.

- 1 Presione los botones **+** o **-**, mientras está detenido, para seleccionar el archivo a eliminar.

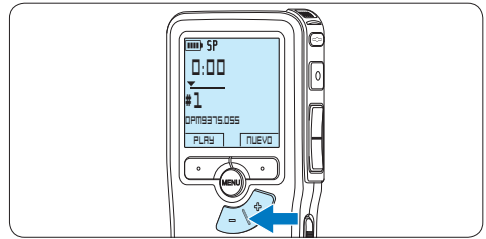

- 2 Presione el botón **MENÚ** para abrir el menú. La opción de menú **Dictado** queda seleccionada.

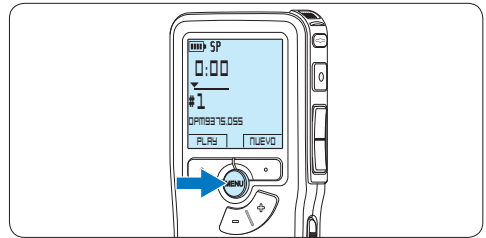

- 3 Presione el botón inteligente **SEGUIR** para entrar al sub-menú. La opción de menú **Eliminar dictado** queda seleccionada.

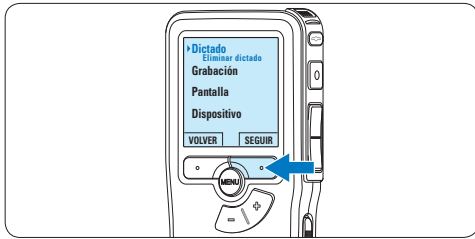

- 4 Presione el botón inteligente **SEGUIR** para entrar al sub-menú.



- 5 Para borrar definitivamente el dictado, marque **OK**. En caso de que ya no quiera hacer esta operación, presione el botón inteligente **CANCEL** y así el dictado quedará intacto.



---

## 5 Para sacar el mayor provecho de su Pocket Memo

### 5.1 Utilizar Philips SpeechExec

El programa *Philips SpeechExec* puede ser utilizado para la configuración avanzada del Pocket Memo y la descarga, conversión y enrutamiento automáticos de archivos de dictado.

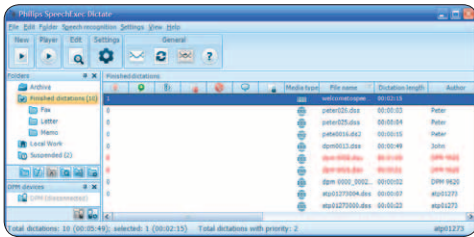

#### Nota

Para información detallada acerca de SpeechExec, consulte el manual del usuario de SpeechExec.

#### 5.1.1 Configuración avanzada

El Asistente para Configuración del Pocket Memo es parte del programa *Philips SpeechExec Dictate* y guía a los usuarios a través de las configuraciones y ajustes de su Pocket Memo. El asistente ayuda a los usuarios a configurar el formato del tiempo, la retroalimentación acústica, la grabación con activación por voz, la apariencia de la presentación (modo de presentación estándar o avanzado), el formato de grabación, la sensibilidad del micrófono, los nombres de los autores y la descarga del archivo al ordenador.

- 1 Conecte el Pocket Memo a su ordenador mediante un cable USB.
- 2 Inicie el programa *Philips SpeechExec Dictate*.
- 3 Haga clic en **Ajustes > Ajustes Generales** en la barra de menú para abrir el menú de ajustes y seleccione **Configuración DPM/DT > Wizard DPM** de la lista ubicada a la izquierda.
- 4 Haga clic en el botón **Iniciar Wizard...** para abrir el asistente. Luego, siga las instrucciones que aparecen en la pantalla para configurar el Pocket Memo a sus necesidades.
- 5 Haga clic en el botón **Finalizar** para cerrar el asistente y confirmar la transferencia de los nuevos ajustes al Pocket Memo.

#### Nota

Cuando se conecta por primera vez el Pocket Memo al ordenador, Windows detecta un nuevo dispositivo e instala automáticamente los controladores requeridos. Una vez completada la instalación, Windows puede indicarle que reinicie su ordenador.

#### 5.1.2 Descargar grabaciones al ordenador

Con el soporte para almacenamiento masivo USB, el Pocket Memo aparece automáticamente como una unidad externa cuando es conectado al ordenador. A continuación se puede acceder fácilmente con cualquier programa de Microsoft Windows como una unidad normal.

Utilice el programa *Philips SpeechExec* para descarga, conversión y enrutamiento automáticos de archivos.

- 1 Haga una grabación con el Pocket Memo.
- 2 Inicie el programa *Philips SpeechExec Dictate*.
- 3 Conecte el Pocket Memo a su ordenador mediante un cable USB.
- 4 Por defecto, las grabaciones del Pocket Memo serán descargadas automáticamente al ordenador y movidas a la carpeta *Dictados terminados* en la lista de trabajos.

**Nota**

Después de conectar un Pocket Memo, puede configurar cómo y cuáles archivos serán descargados, mediante la utilización del menú de ajustes de *SpeechExec* o del asistente de configuración.

## 5.2 Utilizar la grabación con activación por voz

La grabación con activación por voz es una prestación conveniente para el dictado manuales. Si la función de grabación con activación por voz está habilitada, la grabación se iniciará cuando usted comience a hablar. Cuando deje de hablar, el Pocket Memo pausará automáticamente la grabación luego de tres segundos de silencio, y sólo la reiniciará cuando usted comience nuevamente a hablar.

- 1 Presione el botón **MENÚ**, mientras está detenido, para abrir el menú.

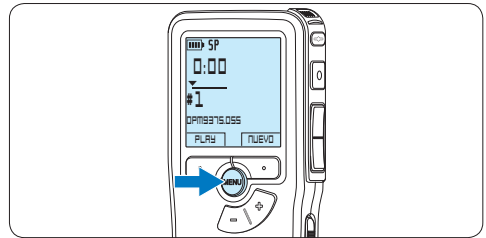

- 2 Presione los botones **+** o **-** para seleccionar la opción de menú *Grabación* y presione el botón inteligente **SEGUIR**.

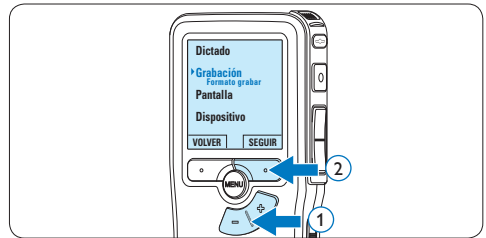

- 3 Presione los botones + o – para seleccionar la opción de menú **Activación por voz** y presione el botón inteligente **SEGUIR**.



- 4 Oprima los botones + o – para escoger **Activar** o **Desactivar**.

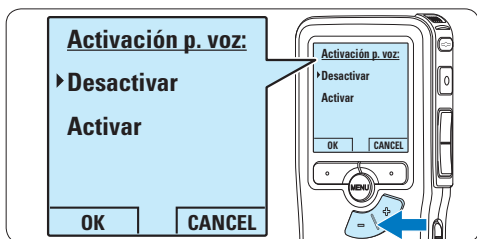

- 5 Oprima el botón inteligente **OK** para guardar los ajustes o presione el botón inteligente **CANCEL** para salir del sub-menú sin cambiar los ajustes.



- 6 Para comenzar a grabar, pulse el botón de **REC** y comience a hablar.

*El LED de estado iluminará con una luz roja (en modo sobrescribir y añadir) o con una luz verde (en modo insertar) durante la realización de la grabación. Cuando el nivel acústico es inferior al nivel acústico de umbral la grabación entra en pausa después de tres segundos y el LED de*

*estado parpadeará.*

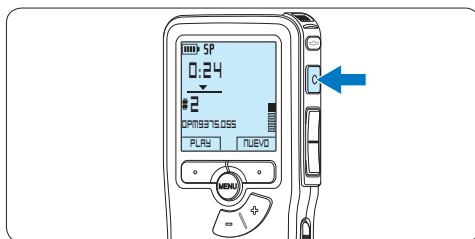

- 7 Oprima los botones + o – para ajustar el nivel acústico de umbral mientras se graba.

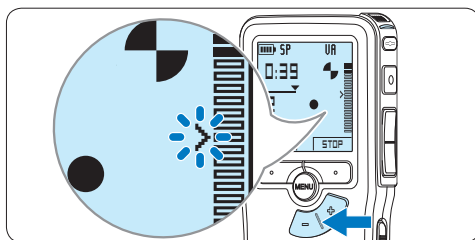

- 8 Para detener la grabación, oprima el botón inteligente **STOP**.

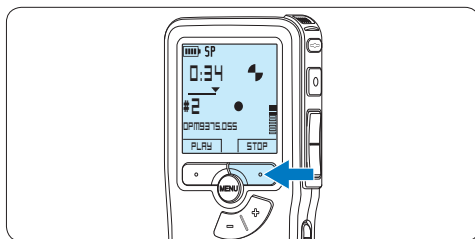

### 5.3 Trabajar con marcas de índice

Pueden utilizarse las marcas de índice para señalar puntos determinados del dictado como puntos de referencia. Un punto de referencia puede ser el comienzo de una sección más importante, o una parte del dictado que usted desea revisar más tarde o aquella a la que quiere acceder más rápidamente.

#### 5.3.1 Insertar una marca de índice

- 1 Mediante reproducción, avance rápido o rebobinado rápido desplácese a la posición donde se debería fijar la marca de índice.
- 2 Presione el botón **MENÚ**, mientras está detenido, para abrir el menú.  
*La opción de menú **Dictado** queda seleccionada.*

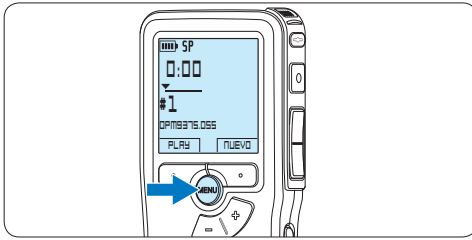

- 3 Presione el botón inteligente **SEGUIR** para entrar al sub-menú.



- 4 Presione los botones **+** o **-** para seleccionar la opción de menú **Fijar marca** y presione el botón inteligente **OK**.

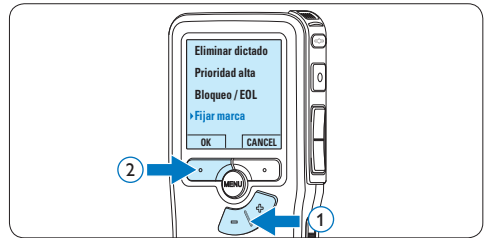

#### 5.3.2 Eliminar una marca de índice

- 1 Mediante reproducción, avance rápido o rebobinado rápido desplácese a la marca de índice que se va a eliminar.
- 2 Presione el botón **MENÚ**, mientras está detenido, para abrir el menú.  
*La opción de menú **Dictado** queda seleccionada.*

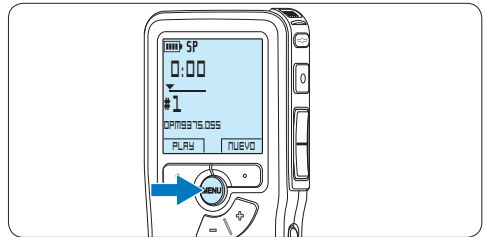

- 3 Presione el botón inteligente **SEGUIR** para entrar al sub-menú.

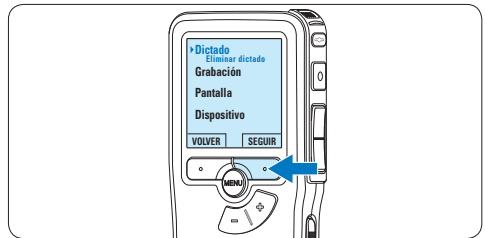

- 4 Presione los botones + o – para seleccionar la opción de menú *Eliminar marca* y presione el botón inteligente OK.

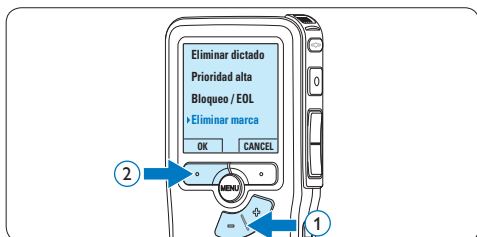

## 5.4 Asignar un nombre de autor

A cada grabación se le puede asignar una palabra clave, tal como el nombre del autor. La palabra clave puede ser utilizada para identificar las grabaciones y realizar enrutamiento automático de archivo en el programa *Philips SpeechExec*.

### Nota

Los nombres de autor deben ser determinados primero con el programa *Philips SpeechExec*. Consulte [5.1.1 Configuración avanzada](#) en la página 100 para mayor información. Por defecto, la categoría de palabra clave AUTOR en la Pocket Memo viene con las palabras clave “DPM 9380” y “- - -”.

Para asignar un nombre de autor a una grabación:

- 1 Presione el botón **MENÚ**, mientras está detenido, para abrir el menú.

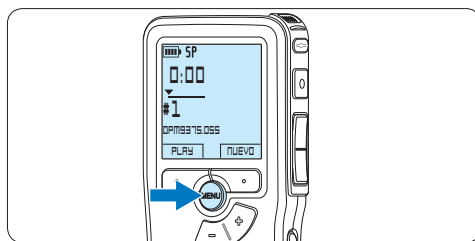

- 2 Presione los botones + o – para seleccionar la opción de menú *Dispositivo* y presione el botón inteligente OK.





- 3 Presione los botones + o – para seleccionar la opción de menú *Nombre de autor* y presione el botón inteligente OK.

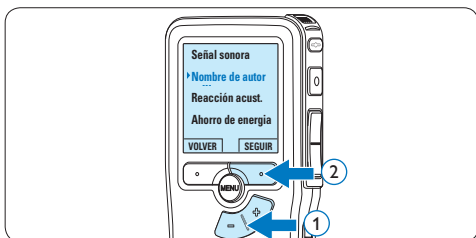

- 4 Presione los botones + o – para seleccionar un nombre.

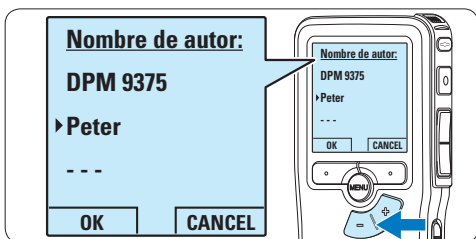

- 5 Oprima el botón inteligente OK para confirmar o el botón inteligente CANCEL para salir sin asignar un nombre.

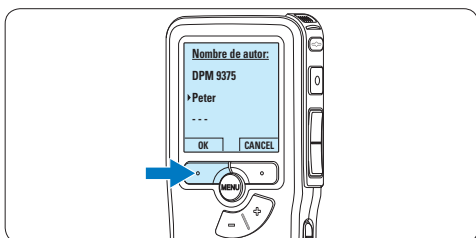

## 5.5 Actualización del firmware

El Pocket Memo está controlado por un programa interno llamado firmware. En el marco del cuidado del producto se sigue desarrollando el firmware o se corrigen los fallos existentes.

Posiblemente haya aparecido una versión más moderna (un «update») del firmware desde que ha adquirido el Pocket Memo. En ese caso puede actualizar de manera sencilla el firmware de su aparato.

- 1 Conecte el Pocket Memo a un ordenador mediante el cable USB suministrado.
- 2 Descargue la actualización del firmware para su modelo de Pocket Memo desde la página [www.philips.com](http://www.philips.com) a su ordenador.
- 3 Copie el archivo de firmware nuevo al directorio principal del Pocket Memo.
- 4 Separe el Pocket Memo del ordenador y, de este modo, el firmware se actualizará automáticamente.

### ⚠ Precaución

- Cargue completamente las pilas antes de la actualización del firmware. Un corte de energía durante la operación de escritura del firmware puede desactivar la grabadora
- No retire la tarjeta de memoria durante la actualización del firmware.

### 📌 Nota

- Tenga en cuenta que el archivo del firmware debe estar en el directorio principal para que pueda realizarse la actualización automática.
- Una vez finalizada la actualización, el archivo del firmware se borrará automáticamente.

## 5.6 Menú de configuraciones

Búsqueda en el menú del Pocket Memo:

- 1 Presione el botón **MENÚ**, mientras está detenido, para abrir el menú.

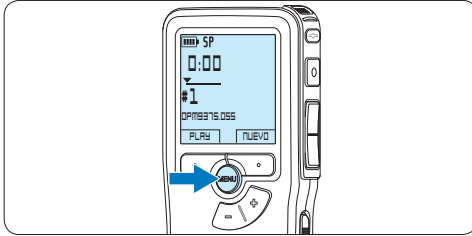

- 2 Presione los botones **+** o **-** para señalar un punto del menú adelante o atrás.

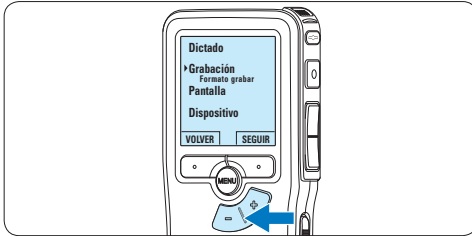

- 3 Presione el botón inteligente **SEGUIR** o el botón **MENÚ** para abrir un sub-menú.



- 4 Para salir del menú presione el botón inteligente **VOLVER**.

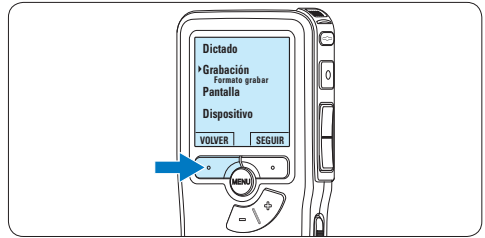

- 5 Con los botones **+** o **-** puede seleccionar un valor.

- 6 Presione el botón inteligente **OK** para aceptar la selección que ha hecho o presione el botón inteligente **CANCEL** para salir del sub-menú sin hacer modificaciones de ajustes.

### ⓘ Nota

- Algunos ajustes tales como: definir las palabras clave o cambiar el modo de despliegue de la pantalla, están disponibles a través del programa *Philips SpeechExec*. Véase [5.1.1 Configuración avanzada](#) en la página 100 para mayor información.
- Mantenga presionado el botón **MENÚ** para acceder a más información de los archivos, el dispositivo y tarjeta de memoria.

## 5.6.1 Lista de menú

Pulse el botón MENÚ	Opciones	Referencia
<b>Dictado</b>		
<b>Eliminar dictado</b> Borrar archivo actual		Cap. 4.3, p. 98
<b>Prioridad</b> Asignar carácter prioritario a la grabación.	Alta, <b>Normal</b>	
<b>Bloqueo / EOL</b> Marcar grabación como finalizada (EOL/end-of-letter/final de carta) y protegerla contra su modificación o eliminación.	Bloquear, Desbloquear	Cap. 4.1.4, p. 95
<b>Marca de índice</b> Pueden utilizarse las marcas de índice para señalar puntos determinados del dictado como puntos de referencia.	Fijar, Eliminar	Cap. 5.3, p. 103
<b>Información</b> Mostrar información variada relacionada con el archivo actual.	Número de grabación, registro de fecha y hora, nombre del autor, longitud del archivo	
<b>Grabación</b>		
<b>Formato grabar</b> El formato de grabación determina la calidad de audio de sus grabaciones y afecta al número de archivos de audio que puede admitir la tarjeta de memoria.	<b>SP (.dss)</b> , QP (.ds2), HQ (.mp3), XHQ (.mp3)	Cap. 4.1.5, p. 95
<b>Sensibilidad del micrófono</b> Ajuste la sensibilidad del micrófono para evitar la grabación de ruidos de fondo y ajustar la grabación ambiental. Utilice la configuración <i>Bajo (Privado)</i> cuando grabe en un ambiente ruidoso.	Bajo (Privado), Medio (Dictado), Alto (Conferencia)	Cap. 4.1.6, p. 96
<b>Reducción ruido</b> Reduces background noises of a recording during playback.	<b>Activar</b> , Desactivar	
<b>Modo de insertar</b> Establecer cómo editar un archivo grabado previamente.	<b>Sobrescribir</b> , Insertar, Añadir	Cap. 4.1.3, p. 93
<b>Entrada line-in</b> Grabar desde una fuente externa a través del conector de micrófono.	<b>Desactivar</b> , Mono, Estéreo	
<b>Activación por voz</b> Cuando está habilitada la grabación con activación por voz, esta se iniciará cuando comience a hablar. Cuando pare de hablar, la grabadora hará una pausa en la grabación después de tres segundos de silencio y no se reanudará hasta que no empiece a hablar de nuevo.	<b>Desactivar</b> , Activar	Cap. 5.2, p. 101
<b>Pantalla</b>		
<b>Iluminación</b> La pantalla permanece iluminada durante el tiempo establecido al pulsar un botón.	<b>8 seg</b> , 20 seg, Desactivar	
<b>Contraste</b> Ajuste del contraste de la pantalla.		
<b>Luz de grabación</b> Encender o apagar el LED.	<b>Activar</b> , Desactivar	
<b>Language (Idioma)</b> Ajuste del idioma de la pantalla de grabación.		Cap. 3.5.1, p. 90

<b>Dispositivo</b>		
<b>Señal sonora</b> La grabadora proporciona retroalimentación acústica al pulsar los botones o cometer errores.	<b>Activar, Desactivar</b>	
<b>Nombre del autor</b> A cada grabación se le puede asignar una palabra clave, tal como el nombre del autor. La palabra clave se puede utilizar para identificar las grabaciones y realizar enrutamiento automático de archivos en el programa Philips SpeechExec.		Cap. 5.4, p. 104
<b>Reacción acústica</b> Le permite escuchar la grabación durante el avance o rebobinado.	<b>Activar, Desactivar</b>	Cap. 4.2.1, p. 98
<b>Ahorro de energía</b> Programar el tiempo para entrar en modo de ahorro de energía.	5 min, 10 min, 30 min, <b>60 min, Desactivar</b>	Cap. 3.6, p. 91
<b>Fecha &amp; hora</b> Ajuste de fecha y hora.		Cap. 3.5.2, p. 90
<b>Modo silencioso</b> Cuando está activado el modo silencioso, la luz de fondo, el dispositivo de señal sonora y la lámpara de grabación están desactivados.	<b>Activar, Desactivar</b>	
<b>Formatear tarjeta</b> Formateado de la tarjeta de memoria y eliminación de todos los archivos de la grabadora.		Cap. 3.3, p. 89
<b>Info de tarjeta</b> Muestra información variada relacionada con la tarjeta de memoria.		
<b>Info del sistema</b> Información del sistema en pantalla, como número de modelo, número de serie y versión del firmware.		
<b>Cargado rápido USB</b> Cuando la opción Cargado rápido USB está desactivada, las pilas se cargan a una velocidad más lenta. Si el puerto USB del ordenador no tiene suficiente capacidad de suministro (500 mA) desactive la opción Cargado rápido USB.	<b>Activar, Desactivar</b>	Cap. 3.2, p. 88
<b>Ajuste original</b> Restaurar la configuración original del menú.	<b>Inicio, Cancelar</b>	

---

## 6 Technical data

---

### Conectividad

- Auriculares: 3,5 mm
  - Micrófono: 3,5 mm
  - USB: USB 2.0 de alta velocidad
  - Conector de base
  - Ranura para tarjeta de memoria
- 

### Pantalla

- Tipo: LCD
  - Tamaño de pantalla diagonal: 44 mm/1,7 pulg.
  - Retroiluminación: blanco
  - Soporte de almacenamiento
  - Tarjeta de memoria intercambiable
  - Tipos de tarjeta de memoria: Secure Digital (SD), Secure Digital (SDHC)
  - Cumple regulac. sist. almacen. masivo
- 

### Grabación de audio

- Formatos de grabación: DSS (Digital speech standard), MPEG1 layer 3 (MP3)
  - Micrófono integrado: mono
  - Modos de grabación: XHQ (MP3/estéreo), HQ (MP3/estéreo), QP (DSS/mono), SP (DSS/mono)
  - Frecuencia de bits: 13,5, 27, 64, 128 kbit/s
  - Tiempo de grabación (tarjeta de 2 GB): 349 horas (SP), 170 horas (QP), 72 horas (HQ), 36 horas (XHQ)
  - Frecuencia de muestreo: 44,1 (XHQ), 32 kHz (HQ), 16 kHz (QP), 12 kHz (SP)
- 

### Sonido

- Tipo de altavoz: altavoz dinámico redondo integrado
  - Diámetro del altavoz: 30 mm
  - Potencia de salida del altavoz: 200 mW
  - Respuesta de frecuencia: 300 – 8.000 (XHQ), 300 – 8.000 (HQ), 300 – 7.000 (QP), 300 – 5.700 (SP) Hz
- 

### Alimentación

- Tipo de pila: AAA/LR03 alcalina, AAA Ni-MH LFH9154 de Philips
  - Número de pilas: 2
  - Recargable: sí, mediante USB
  - Duración de la batería: hasta 23 horas en modo de grabación SP
  - Pilas incluidas
- 

### Requisitos del sistema

- Procesador: Pentium III a 1 GHz, Pentium IV recomendado
  - Memoria RAM: 512 MB (1 GB recomendado)
  - Espacio en el disco duro: 100 MB para SpeechExec, 250 MB para Microsoft.NET
  - Salida de auriculares o altavoces
  - Sistema operativo: Windows 7/Vista/XP
  - Puerto USB libre
  - Unidad de DVD-ROM
  - Tarjeta de sonido
- 

### Especificaciones medioambientales

- Cumple con la norma 2002/95/EC (RoHS)
  - Producto con soldaduras sin plomo
  - Accesorios
  - Software SpeechExec Dictate
  - Cable USB
  - Tarjeta de memoria Secure Digital (SD)
  - Funda
  - Guía de configuración rápida
  - 2 pilas AAA
- 

### Diseño y acabado

- Color(es): aluminio negro
  - Material: carcasa totalmente metálica
-



# Manuale di istruzioni

<b>1</b>	<b>Importante</b>	<b>112</b>	<b>5</b>	<b>Funzioni avanzate del Pocket Memo</b>	<b>128</b>
<b>2</b>	<b>Il vostro Pocket Memo</b>	<b>113</b>	<b>5.1</b>	<b>Uso del software Philips SpeechExec</b>	<b>128</b>
2.1	Caratteristiche principali	113	5.1.1	Configurazione avanzata	128
2.2	Contenuto della confezione	113	5.1.2	Scaricare le registrazioni sul PC	128
<b>2.3</b>	<b>Panoramica</b>	<b>114</b>	<b>5.2</b>	<b>Usare la registrazione ad attivazione vocale (VOR)</b>	<b>129</b>
2.3.1	Comandi e collegamenti	114	<b>5.3</b>	<b>Lavorare con gli indici (index)</b>	<b>130</b>
2.3.2	Indicatori e simboli del display	115	5.3.1	Inserire una segnalazione index	130
<b>3</b>	<b>Guida introduttiva</b>	<b>116</b>	5.3.2	Eliminare una segnalazione index	131
<b>3.1</b>	<b>Inserimento delle batterie</b>	<b>116</b>	<b>5.4</b>	<b>Assegnare un nome autore</b>	<b>132</b>
<b>3.2</b>	<b>Ricarica delle batterie</b>	<b>116</b>	<b>5.5</b>	<b>Aggiornamento del firmware</b>	<b>133</b>
<b>3.3</b>	<b>Inserire ed espellere la scheda di memoria</b>	<b>117</b>	<b>5.6</b>	<b>Impostazioni menù</b>	<b>133</b>
<b>3.4</b>	<b>Formattazione di una nuova scheda di memoria</b>	<b>117</b>	5.6.1	Lista menù	135
<b>3.5</b>	<b>Attivazione del Pocket Memo</b>	<b>118</b>	<b>6</b>	<b>Dati tecnici</b>	<b>137</b>
3.5.1	Impostazione della lingua	118			
3.5.2	Impostazione data ed ora	118			
<b>3.6</b>	<b>Modalità di risparmio energetico</b>	<b>119</b>			
<b>4</b>	<b>Come usare il Pocket Memo</b>	<b>120</b>			
<b>4.1</b>	<b>Registrazione</b>	<b>120</b>			
4.1.1	Come creare una registrazione	120			
4.1.2	Come controllare la registrazione	121			
4.1.3	Modificare una registrazione (inserimento/sovrascrittura/aggiunta)	121			
4.1.4	Terminare (proteggere) una registrazione	123			
4.1.5	Modificare il formato di registrazione	123			
4.1.6	Regolare la sensibilità del microfono	125			
<b>4.2</b>	<b>Riproduzione</b>	<b>125</b>			
4.2.1	Descrizione delle funzioni di riproduzione	126			
<b>4.3</b>	<b>Cancellazione di un dettato</b>	<b>127</b>			

---

# 1 Importante

Philips si riserva il diritto di modificare i prodotti senza l'obbligo di implementare tali modifiche anche nelle versioni precedenti.

Le informazioni contenute nel presente manuale sono da ritenersi adeguate per l'utilizzo consentito dell'impianto. Se il prodotto, o singoli moduli e procedure, vengono utilizzati per scopi diversi da quelli specificati in questo manuale, è necessario richiedere conferma della validità e adeguatezza delle informazioni qui riportate.

---

## Sicurezza

- Per evitare cortocircuiti, non esporre il prodotto a pioggia o acqua.
- Evitare che il prodotto si surriscaldi: non esporre il prodotto a fonti di calore o alla luce diretta del sole.
- Evitare che i cavi vengano schiacciati, in particolare in corrispondenza delle spine e delle uscite dall'unità.
- Back up dei file. Philips declina ogni responsabilità in caso di perdita di dati.

## Sicurezza durante l'ascolto

Quando si utilizzano le cuffie, attenersi alle indicazioni riportate di seguito:

- Evitare l'utilizzo delle cuffie per tempi prolungati e tenere il volume a un livello moderato.
- Evitare di regolare il volume a un livello troppo elevato per il vostro udito.
- Evitare di impostare il volume a un livello talmente elevato da non poter udire i suoni esterni.
- Prestare la massima attenzione e interrompere l'uso dell'apparecchio in situazioni potenzialmente pericolose.
- Non utilizzare le cuffie alla guida di un qualsiasi veicolo motorizzato, in bici o in skateboard ecc., si potrebbe dar luogo a incidenti e inoltre in molti paesi è illegale.

## Importante (per modelli dotati di cuffie):

Philips garantisce la massima potenza acustica dei propri lettori audio, come stabilito dalle relative normative, esclusivamente in caso di utilizzo delle cuffie originali in dotazione. Se è necessario sostituire le cuffie, Philips raccomanda di rivolgersi al proprio rivenditore locale per ordinare cuffie identiche alle originali.

## Bambini piccoli

Il dispositivo così come i suoi accessori non sono giocattoli. Potrebbero contenere parti molto piccole. Tenere il dispositivo e i relativi accessori lontano dalla portata dei bambini!

---

## Smaltimento del prodotto

- Il prodotto da voi acquistato è costituito da materiali di alta qualità e da componenti che possono essere riciclati e riutilizzati.
- Se il prodotto è contrassegnato dal simbolo riportato qui a fianco, significa che è conforme alla direttiva europea 2002/96/EC.
- Consultare le normative locali per lo smaltimento di prodotti elettrici ed elettronici.
- Agire in base a tali normative e non smaltire i vecchi prodotti come rifiuti domestici. Il corretto smaltimento dei vecchi prodotti evita potenziali conseguenze negative per l'ambiente e la salute dell'uomo.
- Le batterie (incluse quelle ricaricabili integrate) contengono sostanze inquinanti. Tutte le batterie devono essere smaltite nei relativi punti di raccolta.





## 2 Il vostro Pocket Memo

Congratulazioni per aver acquistato il Digital Pocket Memo e benvenuti in Philips!

Per beneficiare appieno dell'assistenza Philips, vi consigliamo di visitare il nostro sito web per informazioni di supporto quali: manuali di istruzioni, download del software, garanzia, ecc. all'indirizzo [www.philips.com/support](http://www.philips.com/support).

### 2.1 Caratteristiche principali

- Il Pocket Memo è stato realizzato per essere usato con una sola mano. Il interruttore a 4 posizioni permette un semplice uso.
- Due pulsanti "smart" vi permettono di scegliere rapidamente le opzioni dal menù.
- Un ampio display mostra tutte le informazioni di cui avete bisogno, quali ad esempio, nome autore, durate della registrazione, posizione del file ed altre ancora, con un solo colpo d'occhio. La retroilluminazione vi aiuta in condizioni di scarsità di luce.
- The .dss file format is the international standard for professional speech processing. Offering excellent audio quality for recorded voice, .dss files allow a high compression rate, reduced file sizes, network traffic and required storage capacity. The format also allows additional information, such as the author name, to be stored in the file header, further facilitating file organization.
- Il formato file .dss è lo standard internazionale per la registrazione della voce. Offrendo un'ottima qualità audio per la registrazione vocale, il file .dss avendo un'alta compressione permette di ridurre la dimensione del file, favorendone la spedizione via network e la sua archiviazione.

### 2.2 Contenuto della confezione



Pocket Memo

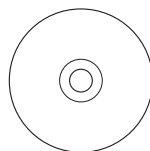

CD-ROM contenente il software e il manuale di istruzioni



Scheda memoria



Batterie ricaricabili



Custodia



Cavo USB



Guida rapida di introduzione

## 2.3 Panoramica

### 2.3.1 Comandi e collegamenti

- ① Ingresso microfono
- ② Uscita auricolare
- ③ Microfono integrato
- ④ Stato del LED
- ⑤ Pulsante EOL (end-of-letter/fine lettera)
- ⑥ Pulsante REC (Registrazione)
- ⑦ Pulsante REW (Riavvolgimento)
- ⑧ Pulsante FWD (Avanzamento)
- ⑨ Interruttore ON/OFF
- ⑩ Altoparlante
- ⑪ Display
- ⑫ Pulsanti smart
- ⑬ Pulsante menù
- ⑭ +/-, navigazione menù e controllo volume

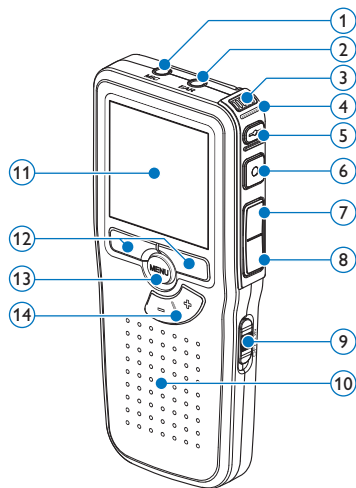

- ⑮ Slot per scheda di memoria
- ⑯ Comparto batterie
- ⑰ Ingresso per l' attacco della docking station
- ⑱ Ingresso dell' alimentatore
- ⑲ Ingresso per connessione USB

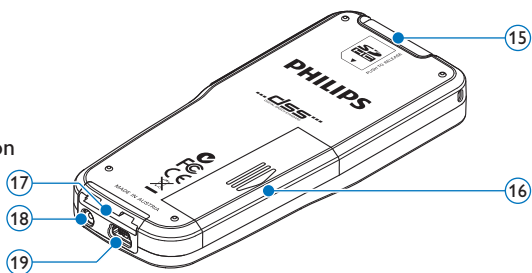

## 2.3.2 Indicatori e simboli del display

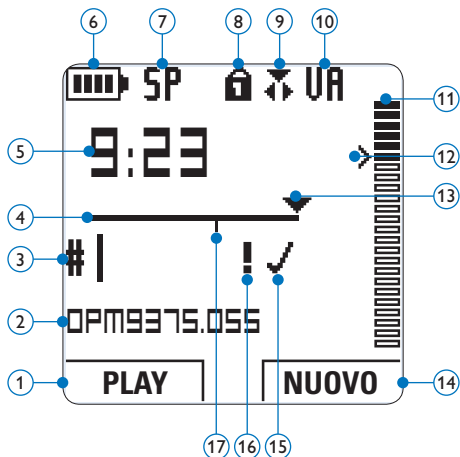

- ① Funzione attuale del pulsante smart sx.
- ② Nome del file
- ③ Nr. ordinale della registrazione
- ④ Barra posizione
- ⑤ Tempo della registrazione/riproduzione
- ⑥ Indicatore stato batteria
- ⑦ Formato di registrazione
- ⑧ La scheda di memoria è protetta contro sovraregistrazione
- ⑨ Modalità di registrazione
- ⑩ La registrazione attivata da comando vocale è in corso
- ⑪ Livello di registrazione
- ⑫ Livello di sensibilità della registrazione attivata da comando vocale
- ⑬ Posizione attuale della registrazione
- ⑭ Funzione attuale del pulsante smart dx.
- ⑮ La registrazione è segnalata come terminata e confermata (EOL/end-of-letter)
- ⑯ La registrazione è segnalata con priorità
- ⑰ La registrazione contiene segnalazione index

## 3 Guida introduttiva

### 3.1 Inserimento delle batterie

Il Pocket Memo funziona con due batterie AAA ricaricabili Philips LFH9154 fornite in dotazione al prodotto. È possibile usare anche batterie standard (non ricaricabili).

- 1 Inserimento delle batterie: Il Pocket Memo deve essere spento (OFF).
- 2 Aprire il coperchio del comparto batterie dietro il Pocket Memo.

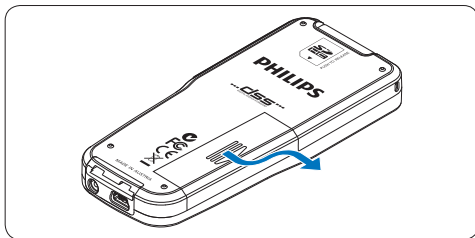

- 3 Inserire correttamente le due batterie AAA. La figura riportata sulla parte interna del coperchio del comparto batterie mostra la polarità corretta delle batterie.

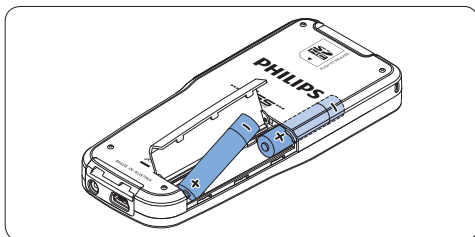
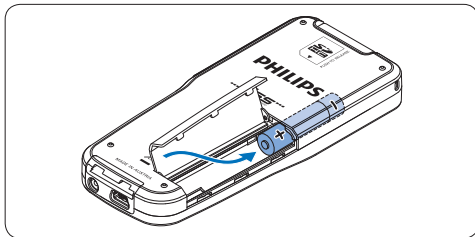

- 4 Chiudere il coperchio del comparto batterie e farlo scivolare finché si sente lo scatto.

#### ⓘ Nota

- Non usare mai una batteria ricaricabile (Philips LFH9154) ed una normale nello stesso registratore!
- Rimuovere le batterie se non si utilizza il Pocket Memo per un periodo di tempo prolungato. Eventuali perdite dalle batterie potrebbero danneggiare il dispositivo.
- Se il dispositivo non funziona correttamente, rimuovere le batterie, quindi reinsertarle.
- Prima di sostituire le batterie, disattivare il registratore. Se le batterie vengono rimosse mentre il registratore è in uso, il file potrebbe danneggiarsi.
- Quando le batterie sono ormai scariche, il relativo indicatore lampeggia.

### 3.2 Ricarica delle batterie

Il Pocket Memo può funzionare con le *batterie ricaricabili Philips LFH9154*. Per ricaricarle usare il *cavo USB*, l'*alimentatore Philips LFH9146 opzionale* o la *USB Docking Station LFH9120 opzionale*.

Collegando il Pocket Memo al PC o al notebook con il cavo USB (accessorio) le batterie ricaricabili vengono ricaricate automaticamente. Se il PC è dotato di una porta USB ad alta efficienza il processo di ricarica esige 2,5 ore.

#### ⓘ Nota

- Batterie diverse dalle batterie LFH9154 Philips in dotazione non possono essere ricaricate.
- Caricare completamente le batterie al primo utilizzo del Pocket Memo.
- Il PC deve essere acceso (ON) quando si carica la batteria tramite il collegamento del cavo USB.
- A seguito della ricarica rapida il Pocket Memo potrebbe riscaldarsi.

## ❗ Importante

Se il tipo di USB non è ad alta efficienza (500 mA), disinserire l'opzione *USB quick charge* (ricarica rapida) nel menù del Pocket Memo e ricaricare le batterie con l'alimentatore.

### 3.3 Inserire ed espellere la scheda di memoria

Il Pocket Memo funziona con una scheda di memoria SD (*SecureDigital*) e supporta fino a capacità pari a 32 GB.

Per inserire la scheda di memoria:

- 1 Localizzate la scheda di memoria nello slot nella parte alta retrostante il Pocket Memo.
- 2 Inserire la scheda di memoria nello slot del Pocket Memo. L'illustrazione sotto mostra la direzione corretta.
- 3 Premete la scheda di memoria nello slot fino a sentire click. Tiratela fuori.

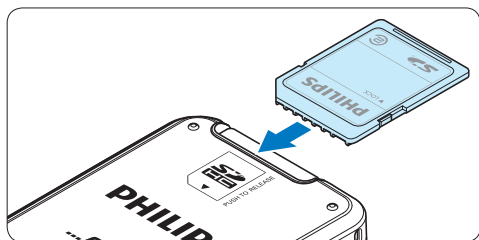

Per espellere la scheda di memoria:

- 1 Localizzate la scheda di memoria nello slot nella parte alta retrostante il Pocket Memo.
- 2 Premere leggermente la scheda di memoria nel Pocket Memo fino a sentire un click.
- 3 La scheda di memoria fuoriuscirà dallo slot. Tiratela fuori.

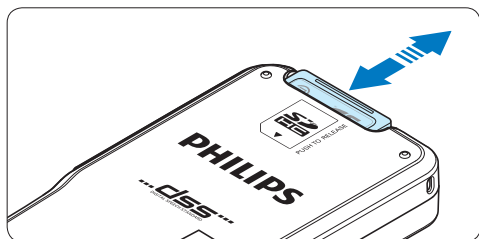

## ⓘ Nota

Se il Pocket Memo è sulla posizione **ON** e non c'è la scheda di memoria inserita, sul display apparirà un segnale di attenzione.

### 3.4 Formattazione di una nuova scheda di memoria

Quando si inserisce una nuova scheda di memoria, non formattata, o formattata precedentemente con altri dispositivi, il Pocket Memo visualizzerà un messaggio per invitarvi a formattarla.

- 1 Per confermare ed iniziare il processo di formattazione, premere il pulsante smart **OK**.



- 2 Per cancellare il processo di formattazione, rimuovere la scheda di memoria oppure premere il pulsante smart **ANNULLA**.



## ⓘ Nota

La formattazione non è possibile se la scheda di memoria è bloccata (solo modalità lettura).

### 3.5 Attivazione del Pocket Memo

Il Pocket Memo può essere acceso o spento tramite l'interruttore **ON/OFF**. Se si lavora per la prima volta con l'apparecchio devono essere impostate la lingua, la data e l'ora.

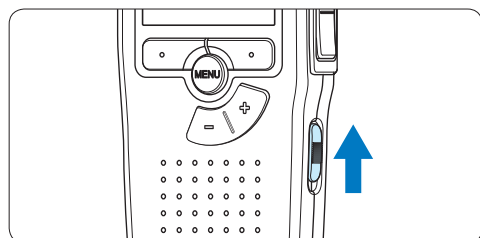

#### 3.5.1 Impostazione della lingua

Al primo uso del Pocket Memo si deve selezionare la lingua di visualizzazione.

- 1 Premere i pulsante **+ o -** sul Pocket Memo per selezionare la lingua desiderata.

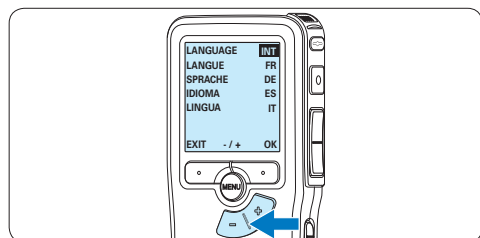

- 2 Premere il pulsante smart **OK** per confermare la selezione. La lingua selezionata compare sulla schermata.

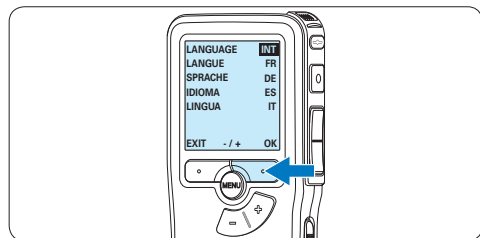

#### Nota

La lingua selezionata può essere modificata tramite il menù. Per ulteriori informazioni consultare i capitoli [5.6 Impostazioni menù a pagina 133](#).

#### 3.5.2 Impostazione data ed ora

Dopo la selezione della lingua devono essere impostati la data e l'ora sul Pocket Memo.

- 1 Premere ripetutamente il pulsante **+ o -** per impostare l'anno, mese e giorno.

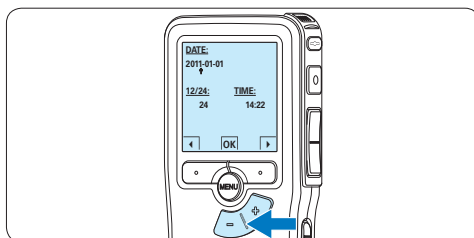

- 2 Premere il pulsante smart **↑** per far scorrere la freccia su (↑) al prossimo campo. Dopo l'impostazione del giorno premere il pulsante smart **→** per impostare l'ora desiderata.

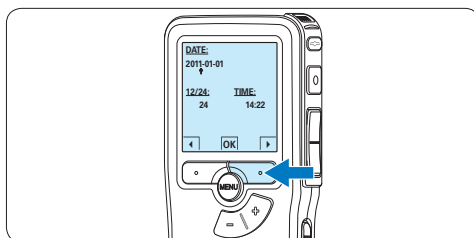

- 3 Premere il pulsante **+ o -** per selezionare la visualizzazione dell'orario a 12 ore (AM/PM) oppure a 24 ore poi impostare i dati di ora e minuti.

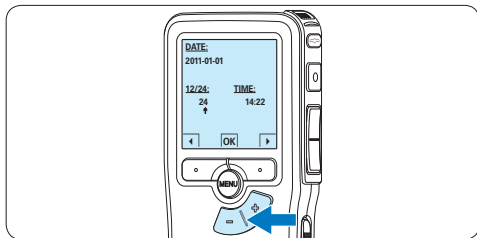

- 4** Premere il pulsante smart ➔ per confermare le impostazioni.  
 Adesso il Pocket Memo è pronto per il funzionamento.

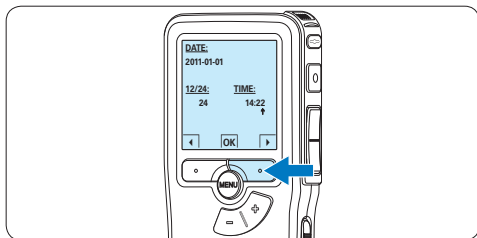

**⊖ Nota**

Se avete impostato una data o un'ora sbagliata potete usare il pulsante smart ◀ per ritornare indietro ed effettuare delle correzioni. Data e ora possono essere modificate anche più tardi tramite il menù. Per ulteriori informazioni consultare i capitoli *5.6 Impostazioni menù a pagina 133*.

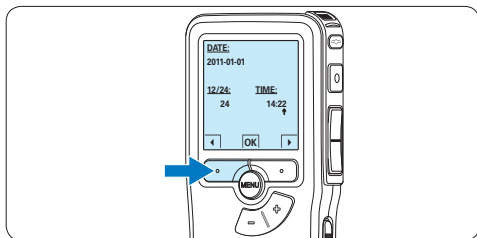

**3.6 Modalità di risparmio energetico**

Dopo 60 minuti di inattività, il Pocket Memo attiva automaticamente la modalità di risparmio energetico e sullo display LCD vengono visualizzate la data e l'ora. Premere qualsiasi pulsante per riattivarlo.

Se il Pocket Memo non viene utilizzato per più di due ore, si spegne completamente. Accendere l'unità spostando l'interruttore On/Off in posizione **OFF** e nuovamente in posizione **ON**.

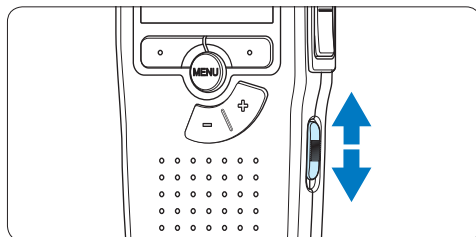

## 4 Come usare il Pocket Memo

### 4.1 Registrazione

#### 4.1.1 Come creare una registrazione

Si prega di seguire la prossima descrizione per effettuare una registrazione:

- 1 Controllate che la scheda di memoria sia inserita. Per ulteriori informazioni consultare la sezione **3.3 Inserire ed espellere la scheda di memoria** a pagina 117.
- 2 Selezionare la posizione **ON** dell'interruttore On/Off per mettere in funzione il Pocket Memo.

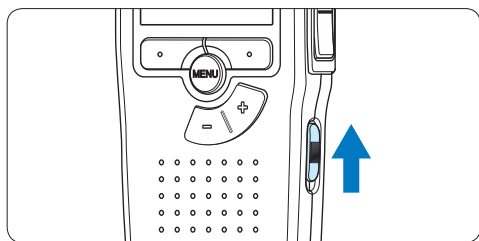

- 3 Premere il pulsante smart **NEW (Nuovo)** per creare una nuova registrazione.

#### Nota

Il pulsante smart **NEW (Nuovo)** non è disponibile se la registrazione corrente è vuota.

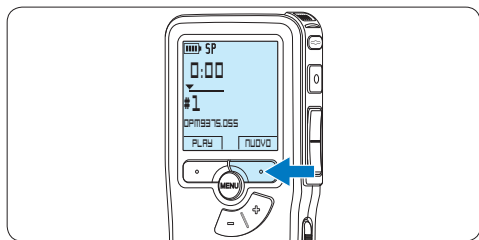

- 4 Premere il pulsante **REC** ed iniziate a dettare.

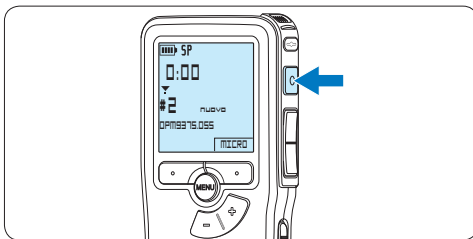

- Durante la registrazione il LED dello stato attuale è rosso (nella modalità Sovrascrittura e Aggiunta) oppure è verde (nella modalità Inserimento).
- Sul display vengono visualizzate le seguenti informazioni:
  - a Formato di registrazione
  - b Tempo della registrazione
  - c Posizione attuale della registrazione
  - d Nr. ordinale della registrazione
  - e Nome del file

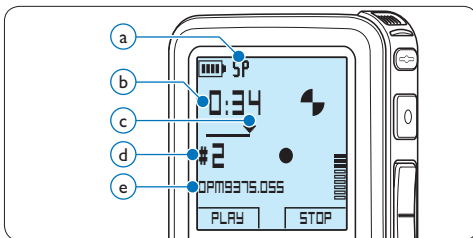

- 5 Per fare delle brevi pause, premere il pulsante **REC**.  
Il LED di stato lampeggia.  
Per riprendere la registrazione, premere nuovamente il pulsante **REC**.
- 6 Per interrompere la registrazione, premere il pulsante smart **STOP**.



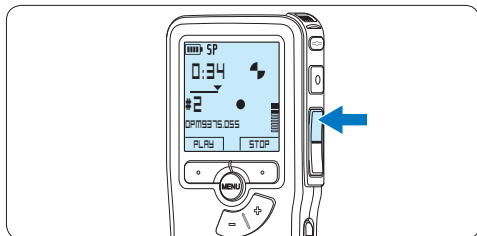
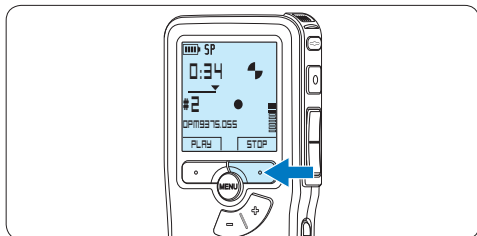

## Nota

- Per raggiungere il migliore risultato parlare chiaramente e mantenere una distanza approssimativa di 10 cm. tra la Vostra bocca e il microfono dell'apparecchio.
- La modalità di registrazione *Inserimento* non è disponibile quando è impostato il formato di registrazione MP3.
- Impostare la funzione di attivazione vocale (per ulteriori informazioni consultare la sezione [5.2 Usare la registrazione ad attivazione vocale \(VOR\) a pagina 129](#)) e il formato di registrazione desiderate (per ulteriori informazioni consultare la sezione [4.1.5 Modificare il formato di registrazione a pagina 123](#)) prima di avviare la registrazione.
- Eseguire una registrazione di prova per verificare che le impostazioni siano corrette.
- Non rimuovere le batterie durante la registrazione. Il registratore potrebbe danneggiarsi.
- In caso di registrazioni di lunga durata, sostituire le batteria prima di iniziare.

### 4.1.2 Come controllare la registrazione

Durante la registrazione, premere brevemente il pulsante **REW** per tornare indietro di due secondi e avviare la riproduzione.

Per riavvolgere, tenere premuto il pulsante **REW** durante la registrazione. Rilasciare il pulsante **REW** per arrestare il riavvolgimento e avviare la riproduzione.

### 4.1.3 Modificare una registrazione (inserimento/sovrascrittura/aggiunta)

L'impostazione predefinita dell'apparecchio è la modalità *Sovrascrittura*. Seguire le prossime operazioni per entrare nella modalità *Inserimento* cioè per poter aggiungere delle nuove informazioni al dettato già esistente:

- 1 Quando siete in modalità **STOP**, premere il pulsante **MENU** per aprire il menù.

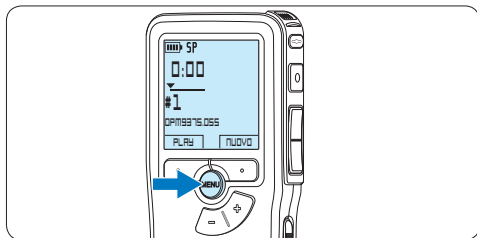

- 2 Premere il pulsante **+ o -** per selezionare il menù **Registrazione** e premere il pulsante smart **INVIO** per aprire il sottomenù.



- 3 Premere il pulsante **+ o -** per selezionare il menù **Modalità** e premere il pulsante smart **INVIO** per aprire il sottomenù.

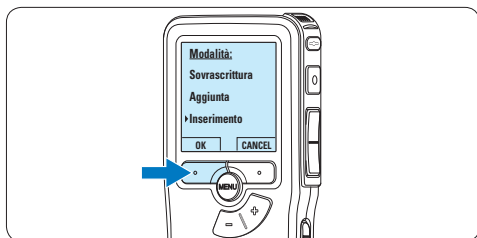
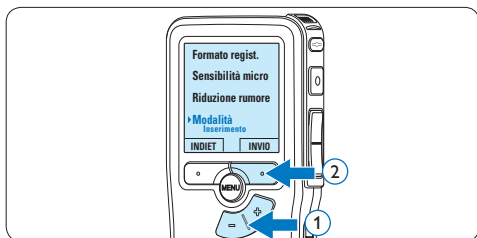

**4** Premere il pulsante + o - per scegliere tra *Inserimento*, *Sovrascrittura* o *Aggiunta*.

- In modalità *Inserimento* è possibile inserire una registrazione aggiuntiva in un file precedentemente registrato. Durante la registrazione il LED di stato è verde e viene visualizzato il simbolo . La modalità di registrazione *Inserimento* non è disponibile quando è impostato il formato di registrazione MP3.
- In modalità *Sovrascrittura* una nuova registrazione sovrascriverà un file precedentemente registrato. Durante la registrazione il LED di stato è rosso.
- In modalità *Aggiunta*, la nuova registrazione sarà sempre inserita al termine di un file precedentemente registrato. Durante la registrazione il LED di stato è rosso e viene visualizzato il simbolo .

**6** Premere il pulsante + o - per selezionare il file da modificare.

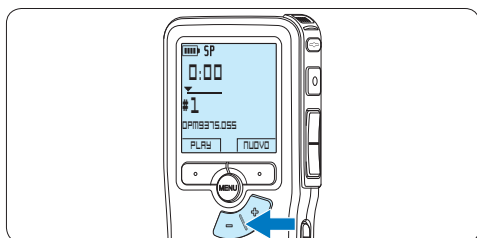

**7** Avanzare in avanti o all'indietro fino al punto in cui deve essere eseguita la modifica.

**8** Premere il pulsante **REC** ed iniziate a dettare.

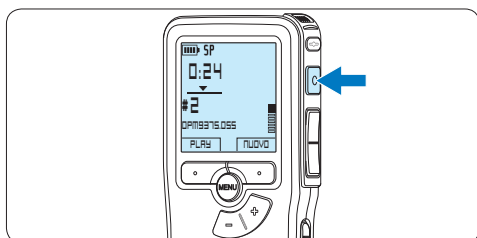

**9** Per interrompere la registrazione, premere il pulsante smart **STOP**.

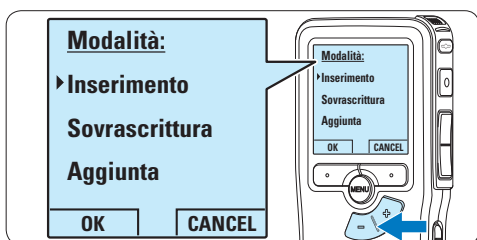
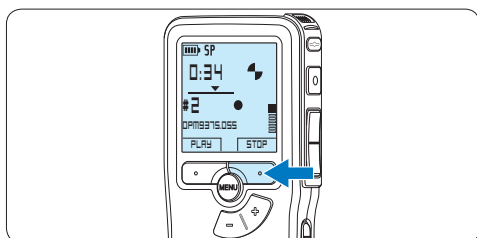

**5** Premere il pulsante smart **OK** per salvare le impostazioni o premere il pulsante smart **ANNULLA** per uscire dal sottomenù senza modificare le impostazioni.

- 10** Ripetere dal passaggio **1** per ripristinare la modalità di registrazione *Sovrascrittura*.

#### 4.1.4 Terminare (proteggere) una registrazione

Quando si termina una registrazione e non serve apportare ulteriori modifiche, attenersi alla seguente procedura per contrassegnare la registrazione come 'terminata' e proteggerla da cancellazioni accidentali:

- 1** Quando siete in modalità STOP, premere il pulsante **+ o -** per selezionare la registrazione da contrassegnare come 'terminata'.

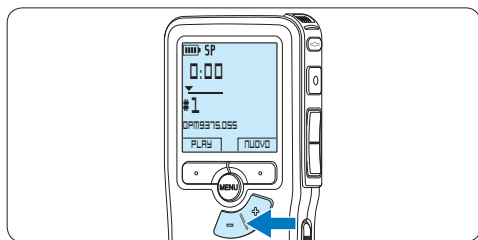

- 2** Premere il pulsante **EOL** per segnalare che il dettato è terminato.  
*Il simbolo ✓ compare sulla schermata.*

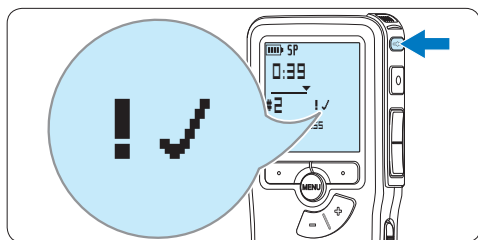

- 3** Se entro mezzo secondo il pulsante **EOL** viene premuto ancora una volta viene assegnato al dettato una priorità.  
*Sullo schermo compare il simbolo ! segnalando che il dettato avrà priorità.*
- 4** Se si vuole effettuare delle ulteriori modifiche nel dettato premere ancora una volta il pulsante **EOL** per eliminare l'indicazione dettato terminato.

#### ✳️ Consigli

*Philips SpeechExec* software può essere configurato per scaricare (dal Pocket Memo al PC) solo i file segnalati come terminati.

#### ⚠️ Avvertenza

I file protetti vengono eliminati quando la scheda di memoria viene formattata o quando si utilizza la funzione 'Cancellare tutte le registrazioni'.

#### 4.1.5 Modificare il formato di registrazione

Il formato di registrazione determina la qualità della registrazione stessa e influisce sul numero dei file audio che possono essere memorizzati sulla scheda di memoria. Il Pocket Memo supporta i seguenti formati di registrazione:

Formato di registrazione	Formato file	Tempo di registrazione (1 GB di memoria)
XHQ	.mp3	18 ore
HQ	.mp3	36 ore
QP	.ds2 (DSS QP)	85 ore
SP	.dss (DSS SP)	170 ore

#### ⊖ Nota

La modalità di registrazione *Inserimento* non è disponibile quando è impostato il formato di registrazione MP3.

- 1** Quando siete in modalità STOP, premere il pulsante **MENU** per aprire il menù.

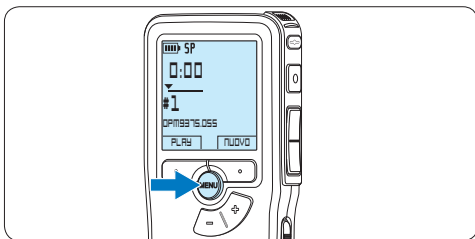

- 2** Premere il pulsante **+ o -** per selezionare la voce di menù *Registrazione* e premere il pulsante smart **INVIO**.

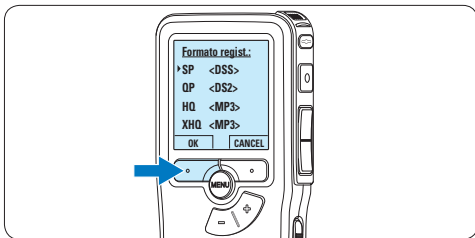
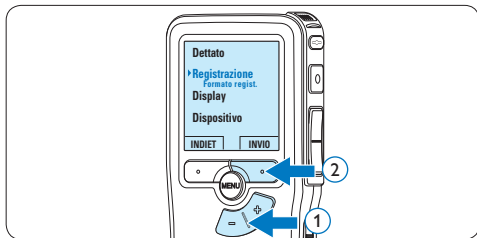

- 3** Premere il pulsante + o - per evidenziare la voce di menù *Formato registrazione* e premere il pulsante smart **INVIO**.

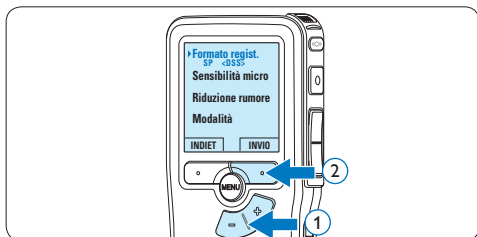

- 4** Premere il pulsante + o - per scegliere tra *SP, QP, HQ* e *XHQ*.

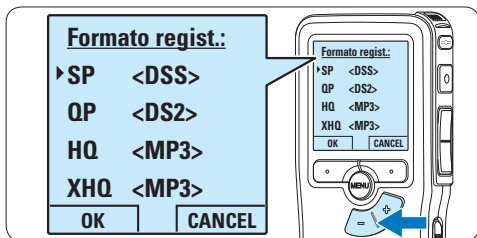

- 5** Premere il pulsante smart **OK** per salvare le impostazioni o premere il pulsante smart **ANNULLA** per uscire dal sottomenù senza modificare le impostazioni.

### 4.1.6 Regolare la sensibilità del microfono

Regolare la sensibilità del microfono secondo l'ambiente nel quale registrate.

- 1 Se la registrazione corrente è ancora vuota, premere il pulsante smart **MICRO** per modificare la sensibilità del microfono.

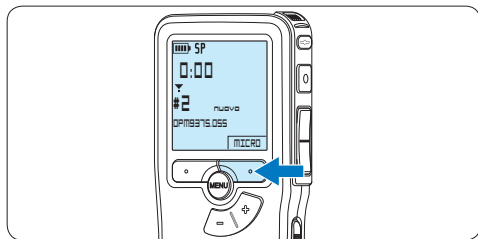

- 2 Per modificare la sensibilità del microfono durante la registrazione premere il pulsante **MENU**.

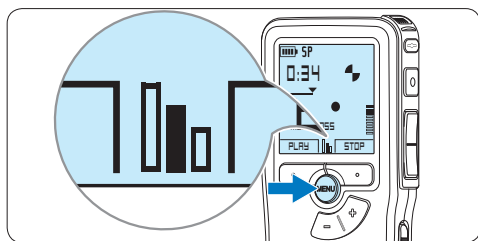

#### Nota

È possibile modificare la sensibilità del microfono anche usando il menu. Per ulteriori informazioni consultare i capitoli [5.6 Impostazioni](#) menù a pagina 133.

## 4.2 Riproduzione

- 1 Quando siete in modalità STOP, premere i pulsanti **+ o -** per selezionare i file da riascoltare ed andare all'inizio del file.

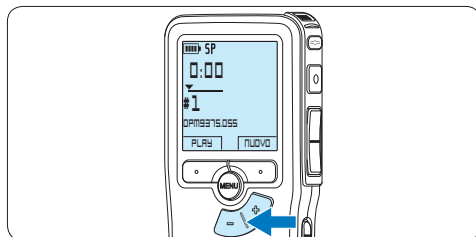

- 2 Premere il pulsante smart **PLAY** per avviare la riproduzione.

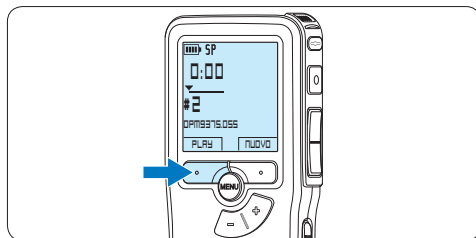

Sul display vengono visualizzate le seguenti informazioni:

- a Formato di registrazione
- b Posizione della riproduzione (min : sec)
- c Posizione attuale della registrazione
- d Nr. ordinale della registrazione
- e Nome del file

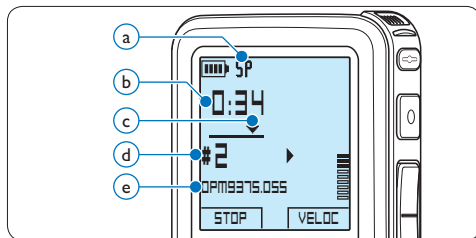

- 3 Premere i pulsanti **+ o -** per regolare il volume durante l'ascolto.

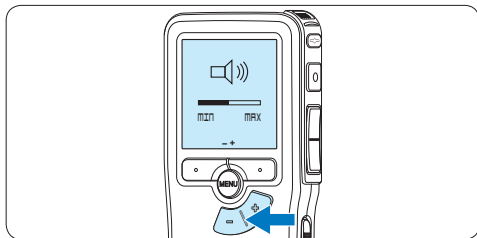

- 4** Premere il pulsante smart **SPEED** per riprodurre il file più velocemente o lentamente.

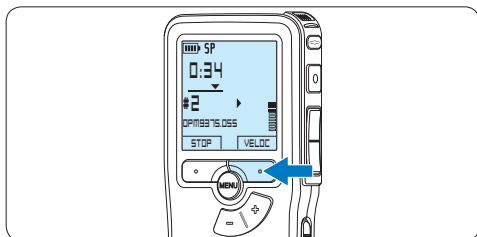

- 5** Per arrestare la riproduzione, premere il pulsante smart **STOP**.

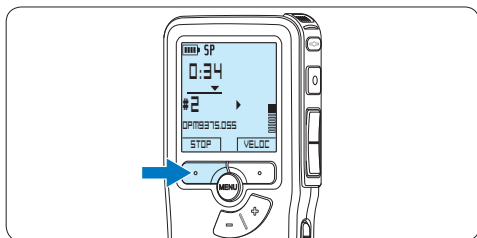

## 4.2.1 Descrizione delle funzioni di riproduzione

**Riavvolgimento rapido** Quando siete in modalità **STOP**, premere brevemente il pulsante **REW** **①**. Premere il pulsante smart **STOP** **③** per arrestare il riavvolgimento o il pulsante smart **PLAY** **④** per arrestare il riavvolgimento ed avviare la riproduzione.

**Avanzamento rapido** Quando siete in modalità **STOP**, premere brevemente il pulsante **FWD** **②**. Premere il pulsante smart **STOP** **③** per arrestare l'avanzamento rapido o il pulsante smart **PLAY** **④** per arrestare l'avanzamento rapido ed avviare la riproduzione.

**Riavvolgimento** Tenere premuto il pulsante **REW** **①** durante la riproduzione o la registrazione. Rilasciare il pulsante **REW** per arrestare l'avvolgimento.

**Cue** Tenere premuto il pulsante **FWD** **②** durante la riproduzione o la registrazione. Rilasciare il pulsante **FWD** per avviare la riproduzione.

**Indietro automatico** Premere brevemente il pulsante **REW** **①** durante la riproduzione o la registrazione per tornare indietro di un secondo e avviare la riproduzione.

**Selezione del file** In posizione stop, premere il pulsante **+** per andare alla fine del file.

Premere ancora **+** per andare al file successivo.

Premere il pulsante **-** per andare all'inizio del file.

Premere ancora **-** per andare al file precedente.

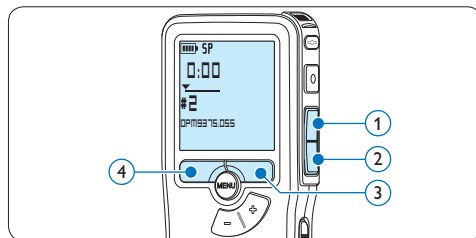

### 4.3 Cancellazione di un dettato

#### Nota

Prima di eliminare di un dettato assicurarsi che quello non sia segnalato con l'indicazione dettato terminato e la scheda di memoria non sia nella modalità read-only (solo lettura). Se il dettato è segnalato con l'indicazione dettato terminato per annullarla premere il pulsante EOL.

- 1 Quando siete in modalità STOP, premere il pulsante + o - per selezionare il file da eliminare.

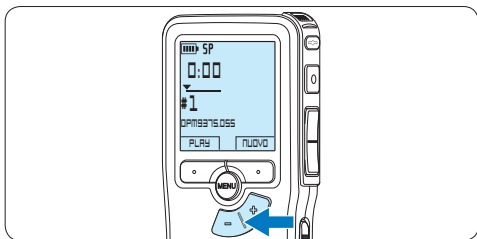

- 2 Premere il pulsante **MENÙ** per aprire il menù.  
Viene selezionata la voce di menù **Dettato**.

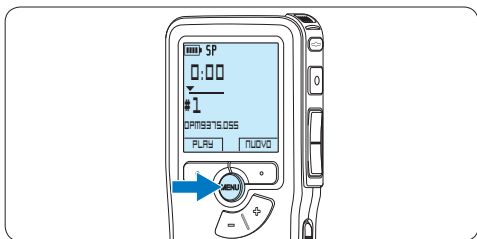

- 3 Premere il pulsante smart **INVIO** per aprire il sottomenù.  
Viene selezionata la voce di menù **Cancel. dettato**.



- 4 Premere il pulsante smart **INVIO** per aprire il sottomenù.

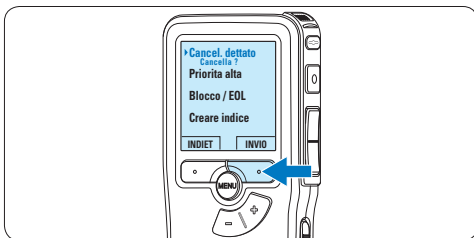

- 5 Premere i pulsanti smart **OK** per confermare l'eliminazione, oppure premere il pulsante smart **ANNULLA** per uscire senza eliminare il dettato.



## 5 Funzioni avanzate del Pocket Memo

### 5.1 Uso del software Philips SpeechExec

Il software *Philips SpeechExec* può essere utilizzato per la configurazione avanzata del Pocket Memo e per eseguire automaticamente il download, la conversione e il routing dei file dettati.

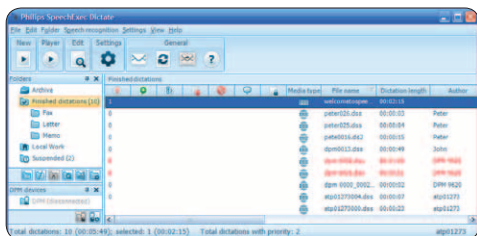

#### Nota

Per informazioni dettagliate sul software, fare riferimento al manuale di istruzioni di *SpeechExec*.

#### 5.1.1 Configurazione avanzata

La Procedura guidata di configurazione del Pocket Memo fa parte del software *Philips SpeechExec*. Dictate e aiuta l'utente a configurare e impostare il Pocket Memo. La procedura guidata aiuta gli utenti a configurare il formato ora, il feedback sonoro, la registrazione ad attivazione vocale (VOR), l'aspetto del display (modalità di visualizzazione, standard o avanzata), il formato di registrazione, la sensibilità del microfono, il nome degli autori, e il download dei file su PC.

- 1 Collegare il Pocket Memo al PC utilizzando un cavo USB.
- 2 Lanciare il software *Philips SpeechExec Dictate*.
- 3 Fare clic su **Settings > General Settings** (Impostazioni > Impostazioni generali)

sulla barra dei menù per aprire il menù **Settings** (Impostazioni). Ora selezionare **DPM/DT Configuration > DPM Wizard** (Configurazione DPM/DT > Procedura guidata DPM) dall'elenco a sinistra.

- 4 Fare clic sul pulsante **Start Wizard...** (Avvia procedura guidata...) per aprire la procedura guidata. Seguire le istruzioni a video per personalizzare in base alle proprie esigenze il Pocket Memo.
- 5 Fare clic sul pulsante **Finish** (Fine) per chiudere la procedura guidata e confermare il trasferimento al Pocket Memo delle nuove impostazioni.

#### 5.1.2 Scaricare le registrazioni sul PC

Grazie al supporto dell'archiviazione di massa USB, il Pocket Memo viene visualizzato automaticamente come unità esterna non appena viene collegato al computer. È quindi facilmente accessibile con qualsiasi programma per Microsoft Windows, proprio come un'unità normale.

Usare il software *Philips SpeechExec* per eseguire in automatico il download, la conversione e il routing dei file.

- 1 Eseguire una registrazione con il Pocket Memo.
- 2 Lanciare il software *Philips SpeechExec Dictate*.
- 3 Connettere il Pocket Memo al PC usando il cavo USB oppure la USB docking station.
- 4 Per impostazione predefinita, le registrazioni effettuate sul Pocket Memo saranno scaricate automaticamente su PC e trasferite nella cartella *Finished dictations* (*Dettati terminati*) della worklist.



## Nota

Dopo aver collegato il Pocket Memo si può usare il menù *Settings* (Impostazioni) o la procedura di configurazione guidata per impostare i file da scaricare e il modo in cui eseguire il download.

## 5.2 Usare la registrazione ad attivazione vocale (VOR)

La registrazione ad attivazione vocale (VOR) è una funzionalità molto comoda che consente di dettare testi avendo le mani libere. Quando l'attivazione vocale è accesa, la registrazione inizierà quando comincerete a parlare. Quando vi fermate, il Pocket Memo interromperà la registrazione, ricominciando solo quando ricomincerete a parlare.

- 1 Quando siete in modalità STOP, premere il pulsante **MENÙ** per aprire il menù.

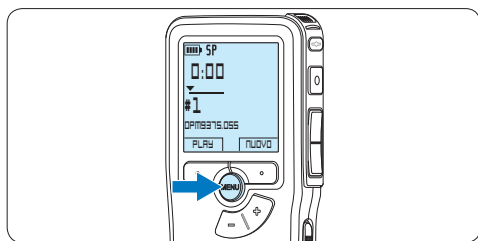

- 2 Premere il pulsante **+ o -** per selezionare la voce di menù **Registrazione** e premere il pulsante smart **INVIO**.



- 3 Premere il pulsante **+ o -** per selezionare la voce di menù **Attivaz. vocale** e premere il pulsante smart **INVIO**.

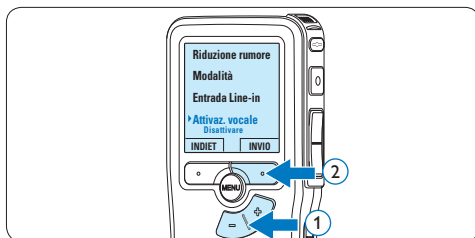

- 4 Premere il pulsante **+ o -** per scegliere tra **Disattivare** o **Attivare**.

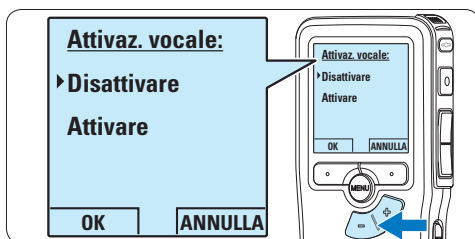

- 5 Premere il pulsante smart **OK** per salvare le impostazioni o premere il pulsante smart **ANNULLA** per uscire dal sottomenù senza modificare le impostazioni.

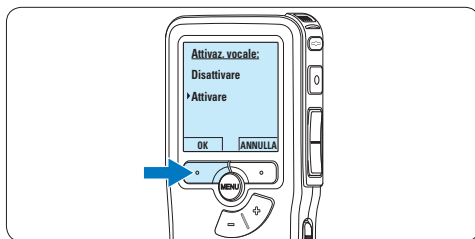

- 6 Per iniziare una registrazione, premere il pulsante **REC** ed iniziate a dettare. Durante la registrazione il LED dello stato attuale è rosso (nella modalità Sovrascrittura e Aggiunta) oppure è verde (nella modalità Inserimento). Quando il livello sonoro è al di sotto del livello soglia la registrazione si interrompe dopo tre secondi e il LED lampeggia.

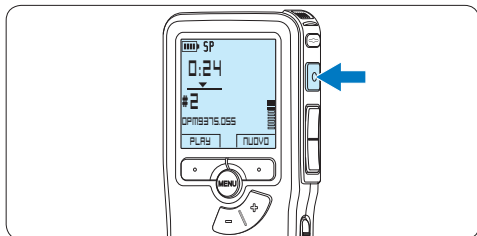

- 7** Premere il pulsante + o - per regolare il livello sonoro di soglia durante la registrazione.

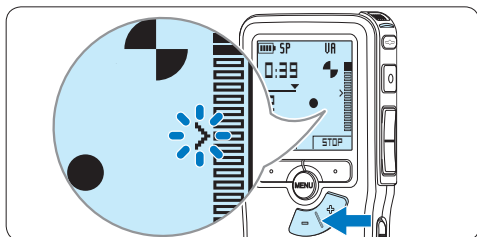

- 8** Per interrompere la registrazione, premere il pulsante smart **STOP**.

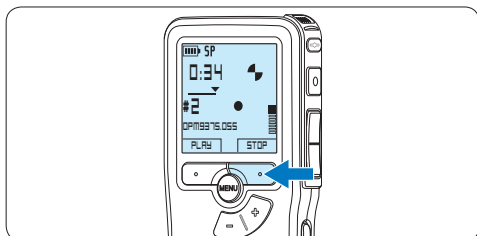

### 5.3 Lavorare con gli indici (index)

Gli indici possono essere usati per segnalare alcuni punti nella registrazione. Un punto da segnalare, ad esempio può essere l'inizio della parte più importante o la parte di registrazione che necessita di essere rivista successivamente.

#### 5.3.1 Inserire una segnalazione index

- 1 Usando i pulsanti di riproduzione, avanzamento rapido e riavvolgimento rapido portarsi nella posizione in cui si desidera inserire la segnalazione index.
- 2 Quando siete in modalità STOP, premere il pulsante **MENU** per aprire il menù. Viene selezionata la voce di menù *Dettato*.

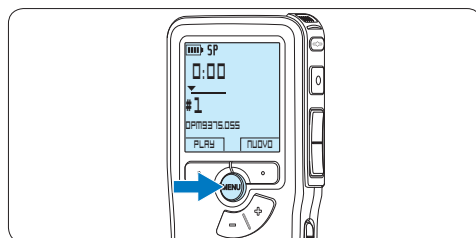

- 3 Premere il pulsante smart **INVIO** per aprire il sottomenù.



- 4 Premere il pulsante + o – per selezionare la voce di menù **Creare indice** e premere il pulsante smart **OK**.

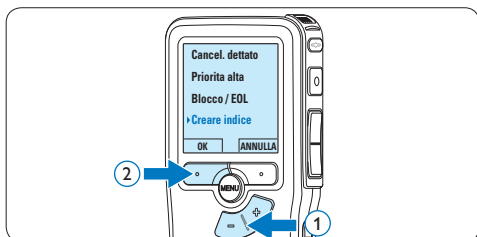

- 4 Premere il pulsante + o – per selezionare la voce di menù **Cancellare indice** e premere il pulsante smart **OK**.

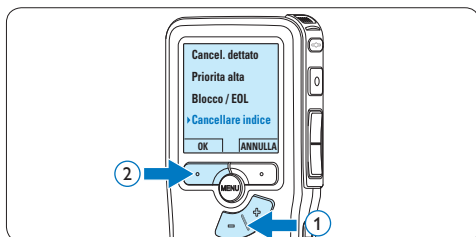

### 5.3.2 Eliminare una segnalazione index

- 1 Usando i pulsanti di riproduzione, avanzamento rapido e riavvolgimento rapido, portarsi sulla segnalazione index da eliminare.
- 2 Quando siete in modalità STOP, premere il pulsante **MENÙ** per aprire il menù.  
*Viene selezionata la voce di menù **Dettato**.*

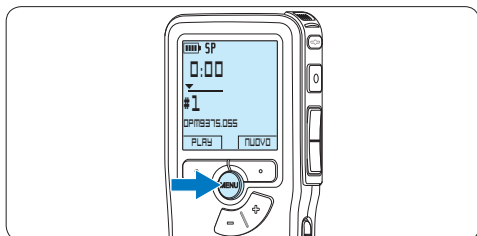

- 3 Premere il pulsante smart **INVIO** per aprire il sottomenù.



## 5.4 Assegnare un nome autore

Ad ogni registrazione si può assegnare una parola chiave, per esempio il nome dell'autore. La parola chiave può essere utilizzata per identificare le registrazioni e il routing automatico dei file nel software *Philips SpeechExec*.

### Nota

Come prima cosa si devono impostare i nomi degli autori con il software *Philips SpeechExec*. Per ulteriori informazioni consultare la sezione [5.1.1 Configurazione avanzata](#) a pagina 128. Per impostazione predefinita sul Pocket Memo è disponibile la categoria di parole chiave AUTORE con le parole chiave 'DPM 9380' e '- -' (vuoto = valore di default).

Per assegnare un nome autore alla registrazione:

- 1 Quando siete in modalità STOP, premere il pulsante **MENÙ** per aprire il menù.

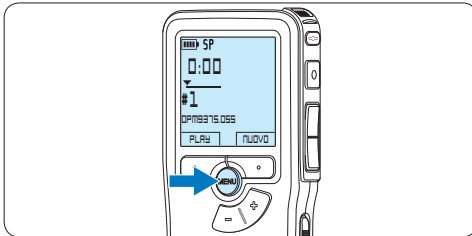

- 2 Premere il pulsante **+ o -** per selezionare la voce di menù **Dispositivo** e premere il pulsante smart **OK**.



- 3 Premere il pulsante **+ o -** per selezionare la voce di menù **Nome autore** e premere il pulsante smart **OK**.

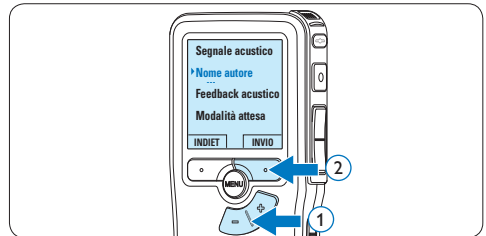

- 4 Premere il pulsante **+ o -** per selezionare un nome.

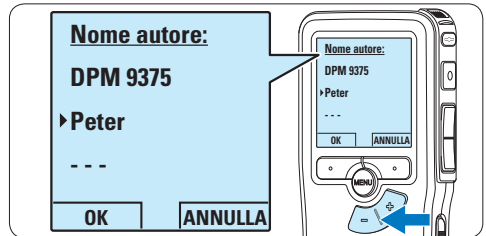

- 5 Premere il pulsante smart **OK** per confermare, o il pulsante smart **ANNULLA** per uscire senza assegnare un nome.

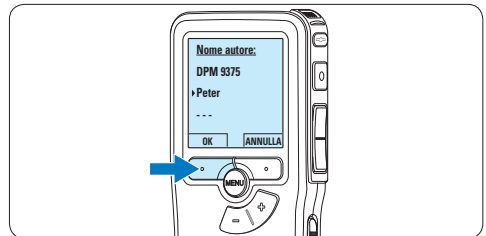

## 5.5 Aggiornamento del firmware

Il Pocket Memo è controllato da un programma interno chiamato firmware. Nel quadro della piccola manutenzione del prodotto, il firmware viene ulteriormente sviluppato o ne vengono corretti eventuali errori.

È possibile che da quando si è acquistato il Pocket Memo sia stata rilasciata una versione più aggiornata (un «update») del firmware. In tal caso è possibile aggiornare facilmente il firmware dell'apparecchio.

- 1 Collegare il Pocket Memo a un computer utilizzando il cavo USB fornito in dotazione.
- 2 Scaricare l'update del firmware per il proprio modello di Pocket Memo da [www.philips.com](http://www.philips.com) al proprio computer.
- 3 Copiare il nuovo file di firmware nella root directory del Pocket Memo.
- 4 Scollegare il Pocket Memo dal computer. In questo modo il firmware viene aggiornato automaticamente.

### ! Avvertenza

- Caricare completamente le batterie prima di aggiornare il firmware. Se l'alimentazione viene a mancare durante l'operazione di scrittura del firmware, il registratore potrebbe non essere più in grado di funzionare.
- Non rimuovere la scheda di memoria durante l'aggiornamento del firmware.

### ⊖ Nota

- Perché possa avvenire l'aggiornamento automatico, si tenga presente che il file di firmware deve trovarsi nella root directory.
- Il file di firmware viene eliminato automaticamente al termine dell'aggiornamento.

## 5.6 Impostazioni menù

Per accedere al menù del Pocket Memo seguire le prossime istruzioni:

- 1 Quando siete in modalità STOP, premere il pulsante **MENÙ** per aprire il menù.

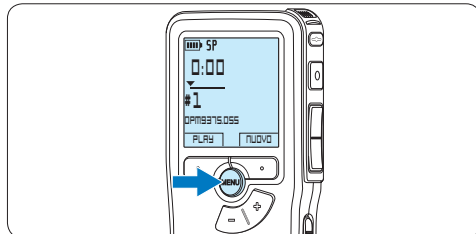

- 2 Premere i pulsanti **+ o -** per far scorrere la segnalazione al punto menù successivo o precedente.



- 3 Premere il pulsante smart **INVIO** o **MENÙ** per aprire il sottomenù.



- 4 Per uscire dal menù premere il pulsante smart **INDIET**.

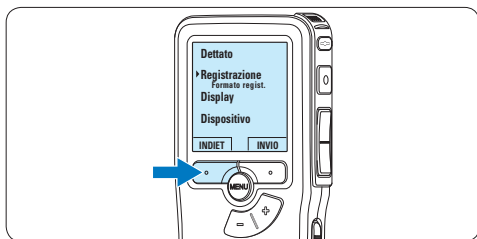

- 5 Premere il pulsante **+** o **-** per selezionare un valore.
- 6 Premere il pulsante smart **OK** per confermare la selezione o premere il pulsante smart **ANNULLA** per uscire dal sottomenù senza modificare l'impostazione.

#### **Nota**

- Alcune impostazioni come definire il nome dell'autore o cambiare modalità di visualizzazione, sono disponibili solo con *Philips SpeechExec Dictate*. Per ulteriori informazioni consultare il capitolo [5.1.1 Configurazione avanzata](#) a pagina 128.
- Premere e tenere premuto il pulsante **MENÙ** per accedere alle altre informazioni relative a file, registratore e memoria.

## 5.6.1 Lista menù

Premere il tasto MENU	Opzioni	Riferimento
<b>Dettato</b>		
<b>Cancella dettato</b> Cancella il dettato corrente.		Cap. 4.3, p. 127
<b>Priorità</b> Assegna un livello di priorità alla registrazione.	Alta, <b>Normale</b>	
<b>Blocco / EOL</b> Contrassegna una registrazione come terminata (EOL/End of letter) e la protegge da modifiche e cancellazione.	Blocco, Sblocco	Cap. 4.1.4, p. 123
<b>Indice</b> Le segnalazioni index possono essere usate per segnalare determinati punti della registrazione come punti di riferimento.	Creare, Cancellare	Cap. 5.3, p. 130
<b>Informazione</b> Visualizza una serie di informazioni sul file corrente.	Numero file, data e ora di registrazione, nome autore, lunghezza file	
<b>Registrazione</b>		
<b>Formato registrazione</b> Il formato di registrazione determina la qualità audio dei dettati e incide sul numero di file che possono essere contenuti sulla scheda di memoria.	<b>SP (.dss)</b> , QP (.ds2), HQ (.mp3), XHQ (.mp3)	Cap. 4.1.5, p. 123
<b>Sensibilità microfono</b> Impostare la sensibilità di registrazione per evitare di registrare rumori di sottofondo e in base all'ambiente di registrazione. Usare l'impostazione <i>Poca (Privato)</i> quando si registra in un ambiente rumoroso.	Poca (Privato), <b>Media (Dettato)</b> , Alta (Conferenza)	Cap. 4.1.6, p. 125
<b>Riduzione rumore</b> Riduce il livello del rumore in una registrazione durante la sua riproduzione.	<b>Attivare</b> , Disattivare	
<b>Modalità</b> Stabilisce come modificare un file precedentemente registrato.	<b>Sovrascrittura</b> , Inserimento, Aggiunta	Cap. 4.1.3, p. 121
<b>Entrata line-in</b> Registra da una sorgente esterna attraverso il connettore del microfono.	<b>Disattivare</b> , Mono, Stereo	
<b>Attivazione vocale</b> Quando è abilitata l'attivazione vocale, la registrazione comincerà nel momento in cui si inizia a parlare. Quando ci si ferma, il registratore si mette automaticamente in pausa dopo tre secondi di silenzio e riprende a registrare solo quando si ricomincia a parlare.	<b>Disattivare</b> , Attivare	Cap. 5.2, p. 129
<b>Display menu</b>		
<b>Illuminazione</b> Quando si preme un pulsante, il display rimane illuminato per il tempo impostato.	<b>8 sec</b> , 20 sec, Disattivare	
<b>Contrasto</b> Regola il contrasto del display.		
<b>Lampada registrazione</b> Accende o spegne il LED di stato.	<b>Attivare</b> , Disattivare	
<b>Language (Lingua)</b> Imposta la lingua del display del registratore.		Cap. 3.5.1, p. 118

<b>Dispositivo</b>		
<b>Segnale acustico</b> Il registratore emette un segnale sonoro alla pressione dei pulsanti o in caso di errore.	<b>Attivare, Disattivare</b>	
<b>Nome autore</b> È possibile assegnare a ogni registrazione una parola chiave, come il nome dell'autore. La parola chiave può essere usata per identificare le registrazioni e per filtrare le registrazioni attraverso il software Philips SpeechExec.		Cap. 5.4, p. 132
<b>Feedback acustico</b> Permette di ascoltare la registrazione durante l'avanzamento o il riavvolgimento rapido.	<b>Attivare, Disattivare</b>	Cap. 4.2.1, p. 126
<b>Modalità attesa</b> Imposta il tempo prima dell'attivazione della modalità di risparmio energetico.	5 min, 10 min, 30 min, <b>60 min, Disattivare</b>	Cap. 3.6, p. 119
<b>Data &amp; ora</b> Imposta la data e l'ora.		Cap. 3.5.2, p. 118
<b>Modo silenzioso</b> Quando è attivata il modo silenzioso sono disattivati il segnale acustico del registratore e la spia di registrazione.	<b>Attivare, Disattivare</b>	
<b>Formattazione scheda</b> Formatta la scheda di memoria e cancella tutti i dati sul registratore.		Cap. 3.3, p. 117
<b>Info scheda</b> Visualizza una serie di informazioni sulla scheda di memoria.		
<b>Info sistema</b> Visualizza informazioni sul sistema come codice modello, numero di serie e versione del firmware.		
<b>Ricarica rapida USB</b> Quando la ricarica rapida USB è disattivata, la ricarica delle batterie avviene a una velocità minore. Disattivare la funzione di ricarica rapida USB se la porta USB del proprio computer non fornisce un'alimentazione sufficiente (500 mA).	<b>Attivare, Disattivare</b>	Cap. 3.2, p. 116
<b>Impostazione originale</b> Riporta le impostazioni del menu al loro stato iniziale.	<b>Attivare, Disattivare</b>	



---

## 6 Dati tecnici

---

### Connettività

- Cuffie: 3,5 mm
- Microfono: 3,5 mm
- USB: High-Speed USB 2.0
- Connettore docking
- Slot per schede di memoria

---

### Display

- Tipo: LCD
- Dimensione diagonale dello schermo: 44 mm
- Retroilluminazione: bianco

---

### Supporti di memorizzazione

- Scheda di memoria intercambiabile
- Tipi schede di memoria: Secure Digital (SD), Secure Digital (SDHC)
- Utilizzo come memoria di massa

---

### Registrazione audio

- Formati registrazione: DSS (Digital Speech Standard), MPEG1 layer 3 (MP3)
- Microfono incorporato: mono
- Modalità registrazione: XHQ (MP3/stereo), HQ (MP3/stereo), QP (DSS/mono), SP (DSS/mono)
- Velocità di trasmissione: 13,5, 27, 64, 128 kbit/s
- Tempo di registrazione (scheda da 2 GB): 349 ore (SP), 170 ore (QP), 72 ore (HQ), 36 ore (XHQ)
- Frequenza di campionamento: 44,1 (XHQ), 32 kHz (HQ), 16 kHz (QP), 12 kHz (SP)

---

### Audio

- Tipo di altoparlante: altoparlante dinamico rotondo incorporato
- Diametro altoparlante: 30 mm
- Potenza in uscita dell'altoparlante: 200 mW
- Risposta in frequenza: 300 – 8.000 (XHQ), 300 – 8.000 (HQ), 300 – 7.000 (QP), 300 – 5.700 (SP) Hz

---

### Alimentazione

- Tipo di batteria: AAA/LR03 alcalina, Philips AAA Ni-MH LFH9154
- Numero di batterie: 2
- Ricaricabile: sì, tramite USB
- Durata batterie: fino a 23 ore in modalità di registrazione SP
- Batterie incluse

---

### Requisiti di sistema

- Processore: Pentium III 1 GHz, Pentium IV (consigliato)
- Memoria RAM: 512 MB (1 GB consigliato)
- Spazio su disco rigido: 100 MB per SpeechExec, 250 MB per Microsoft .NET
- Uscita delle cuffie o altoparlanti
- Sistema operativo: Windows 7/Vista/XP
- Porta USB libera
- Unità DVD-ROM
- Scheda audio

---

### Specifiche ecologiche

- Rispetta la norma 2002/95/EC (RoHS)
- Prodotto in lega privo di piombo

---

### Accessori

- Software SpeechExec Dictate
- Cavo USB
- Scheda di memoria Secure Digital
- Borsa
- Guida rapida
- 2 batterie AAA

---

### Aspetto e finitura

- Colori: alluminio nero
- Materiale: corpo totalmente in metallo



# Gebruikershandleiding

<b>1</b>	<b>Belangrijk</b>	<b>140</b>	<b>5</b>	<b>Meer functies van uw Pocket Memo gebruiken</b>	<b>156</b>
<b>2</b>	<b>Uw Pocket Memo</b>	<b>141</b>	<b>5.1</b>	<b>De Philips SpeechExec software gebruiken</b>	<b>156</b>
2.1	Belangrijkste kenmerken	141	5.1.1	Geavanceerde configuratie	156
2.2	Wat is meegeleverd	141	5.1.2	Opnames naar de PC downloaden	156
<b>2.3</b>	<b>Overzicht</b>	<b>142</b>	<b>5.2</b>	<b>De spraakgestuurde opname gebruiken</b>	<b>157</b>
2.3.1	Toetsen en aansluitingen	142	<b>5.3</b>	<b>Werken met indexmarkeringen</b>	<b>159</b>
2.3.2	LCD-indicators en symbolen	143	5.3.1	Een indexmarkering invoegen	159
<b>3</b>	<b>Aan de slag</b>	<b>144</b>	5.3.2	Een index-markering verwijderen	159
<b>3.1</b>	<b>De batterijen plaatsen</b>	<b>144</b>	<b>5.4</b>	<b>Een auteursnaam toekennen</b>	<b>160</b>
<b>3.2</b>	<b>De batterijen opladen</b>	<b>144</b>	<b>5.5</b>	<b>Bijwerken van de firmware</b>	<b>161</b>
<b>3.3</b>	<b>De geheugenkaart plaatsen en uitwerpen</b>	<b>145</b>	<b>5.6</b>	<b>Menu-instellingen</b>	<b>162</b>
<b>3.4</b>	<b>Een nieuwe geheugenkaart formatteren</b>	<b>145</b>	5.6.1	Menu overzicht	163
<b>3.5</b>	<b>De Pocket Memo activeren</b>	<b>146</b>	<b>6</b>	<b>Technische gegevens</b>	<b>165</b>
3.5.1	De taal instellen	146			
3.5.2	De datum en de tijd instellen	146			
<b>3.6</b>	<b>Energiebesparende stand</b>	<b>147</b>			
<b>4</b>	<b>Uw Pocket Memo gebruiken</b>	<b>148</b>			
<b>4.1</b>	<b>Opnemen</b>	<b>148</b>			
4.1.1	Een nieuwe opname maken	148			
4.1.2	De opname beluisteren	149			
4.1.3	Een opname bewerken (invoegen/overschrijven/toevoegen)	149			
4.1.4	Een opname beëindigen (vergrendelen)	151			
4.1.5	Het opnameformaat wijzigen	151			
4.1.6	De microfoongevoeligheid aanpassen	152			
<b>4.2</b>	<b>Afspelen</b>	<b>153</b>			
4.2.1	Overzicht afspeelfuncties	154			
<b>4.3</b>	<b>Een dictaat verwijderen</b>	<b>154</b>			

---

# 1 Belangrijk

Philips behoudt zich het recht voor om op elk gewenst moment producten te wijzigen en is hierbij niet verplicht eerdere leveringen aan te passen.

De inhoud van deze handleiding wordt toereikend geacht voor het bestemde gebruik van het systeem. Indien het product of de individuele modules of procedures worden gebruikt voor andere doeleinden dan in deze handleiding zijn beschreven, moet de geldigheid en geschiktheid van het systeem worden bevestigd.

---

## Veiligheid

- Houd het product uit de regen en vermijd contact met water om kortsluiting te voorkomen.
- Stel het product niet bloot aan te veel warmte, bijvoorbeeld van een verwarming of door direct zonlicht.
- Zorg ervoor dat de kabels niet beklemd raken, vooral bij de stekkers en daar waar ze uit het product komen.
- Maak kopieën van uw bestanden. Philips is niet verantwoordelijk voor enig gegevensverlies.

## Veiligheid van het gehoor

Houd u aan de volgende richtlijnen wanneer u uw oortelefoon gebruikt:

- Gebruik het product gedurende een redelijke tijd en bij een redelijke geluidssterkte.
- Zet het geluid niet harder, want uw gehoor past zich aan.
- Zet het geluid niet zo hard dat u niets meer van uw omgeving hoort.
- Wees voorzichtig of stop het gebruik in mogelijk gevaarlijke situaties.
- Gebruik de oortelefoon niet in een gemotoriseerd voertuig, tijdens het fietsen of skateboarden. Het kan gevaar voor het

verkeer veroorzaken en is in veel gebieden verboden.

## Belangrijk (voor modellen met oortelefoon):

Philips garandeert dat zijn geluidsapparatuur voldoet aan de maximale geluidssterkte zoals die is bepaald door de relevante regelgeving, maar alleen bij gebruik van de origineel meegeleverde oortelefoon. Moet deze oortelefoon worden vervangen, dan raden wij aan contact op te nemen met uw leverancier om een Philips-model te bestellen identiek aan het origineel.

## Kleine kinderen

Het apparaat en toebehoren zijn geen speelgoed. Ze kunnen kleine onderdelen bevatten. Houd deze buiten het bereik van kleine kinderen.

---

## Uw oude product weggooien

- Uw product is ontworpen en vervaardigd met hoogwaardige materialen en componenten die kunnen worden gerecycled en hergebruikt.
- Het symbool van een verrijdbare vuilnisbak met een kruis erdoorheen geeft aan dat het product valt onder de Europese richtlijn 2002/96/EC. 
- Stel u op de hoogte van uw plaatselijke, gescheiden ophaalsysteem voor elektrische en elektronische producten.
- Houd u aan de plaatselijke regels en gooi oude producten niet weg met het gewone huisvuil. Gooit u uw oude producten op de juiste manier weg, dan voorkomt dit negatieve gevolgen voor milieu en volksgezondheid.
- Batterijen (ook ingebouwde, oplaadbare batterijen) bevatten substanties die het milieu kunnen verontreinigen. Alle batterijen moeten worden weggegooid bij een officieel verzamelpunt.

---

## 2 Uw Pocket Memo

Gefeliciteerd met uw aankoop en welkom bij Philips!

Om volop te profiteren van de ondersteuning die Philips biedt, kunt u een bezoek brengen aan onze website voor informatie zoals gebruikershandleidingen, softwaredownloads, garantiegegevens en heel wat meer:

[www.philips.com/support](http://www.philips.com/support).

---

### 2.1 Belangrijkste kenmerken

- Het asymmetrische en ergonomische design van de Pocket Memo zorgt voor een ongeëvenaarde en gebruikersvriendelijke bediening. Alle toetsen bevinden zich in de bewegingsruimte van de duim.
- Met twee slimme toetsen kun je door een keuzemenu navigeren en snel selecties maken.
- Een groot grafisch scherm toont in één oogopslag alle bestandsinformatie zoals de sleutelwoorden (auteursnaam), lengte van het dictaat, positie in het bestand en andere vitale informatie. Een oplichtend scherm toont alle informatie, ook in slecht verlichte omstandigheden.
- Het .dss bestandsformaat is de internationale standaard voor professionele spraakverwerking. Het biedt een uitstekende geluidskwaliteit van de opgenomen stem; .dss bestanden laten een hoge compressie toe waardoor de bestandsgrootte, het netwerkverkeer en de vereiste opslagcapaciteit sterk gereduceerd worden.
- SpeechExec Dictate is de perfecte downloadsoftware voor het beheer van geluidsbestanden. De intuïtieve gebruikersinterface maakt het eenvoudig om taken snel terug te vinden en de taak statusinformatie laat toe al het werk in uitvoering na te gaan.

---

### 2.2 Wat is meegeleverd



Pocket Memo

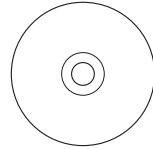

CD-ROM met software en gebruikershandleiding



Geheugenkaart



Oplaadbare batterijen



Etui

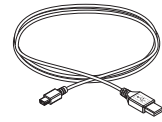

USB-kabel



Snelle startgids

## 2.3 Overzicht

### 2.3.1 Toetsen en aansluitingen

- ① Microfoonaansluiting
- ② Hoofdtelefoonaansluiting
- ③ Ingebouwde microfoon
- ④ Status LED
- ⑤ EOL (end-of-letter/einde-brief) toets
- ⑥ REC (opname) toets
- ⑦ REW (terugspoelen) toets
- ⑧ FWD (vooruitspoelen) toets
- ⑨ Aan/uit-schakelaar
- ⑩ Luidspreker
- ⑪ LCD-scherm
- ⑫ Slimme toetsen
- ⑬ Menu-toets
- ⑭ +/-, menunavigatie en volumeregeling

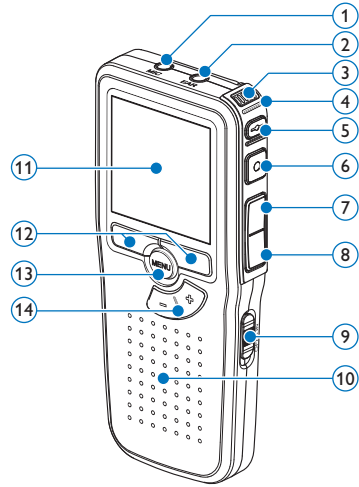

- ⑮ Geheugenkaartgleuf
- ⑯ Batterijvak
- ⑰ Aansluiting voor het docking station
- ⑱ Voedingaansluiting
- ⑲ USB-aansluiting

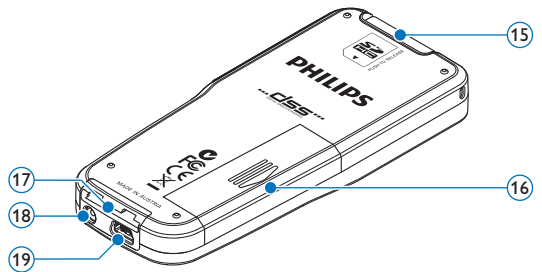

## 2.3.2 LCD-indicators en symbolen

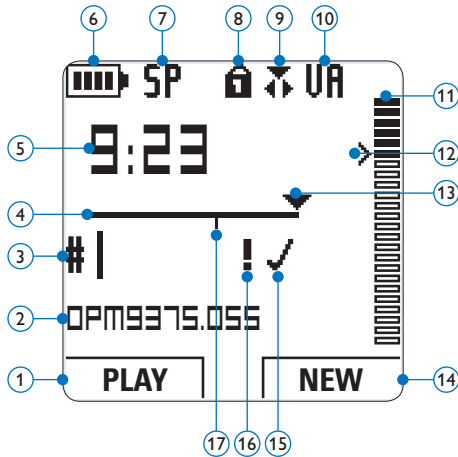

- |  |  |
|--|--|
| ① Huidige functie van de linker slimme toets | ⑪ Opnameniveaumeter  |
| ② Bestandsnaam                               | ⑫ Gevoeligheidsniveau voor spraakgestuurde opname                      |
| ③ Dictaatnummer                              | ⑬ Huidige positie in de opname   |
| ④ Positiebalk                                | ⑭ Huidige functie van de rechter slimme toets                          |
| ⑤ Opname / afspeeltijd                       | ⑮ Opname is gemarkeerd als voltooid (EOL/ end-of-letter) en afgesloten |
| ⑥ Indicatie batterijniveau                   | ⑯ Opname heeft een prioriteitsmarkering                                |
| ⑦ Opnameformaat                              | ⑰ Opname bevat indexmarkering  |
| ⑧ Geheugenkaart is beveiligd (vergrendeld)   |  |
| ⑨ Opnamemodus                                |  |
| ⑩ Spraakgestuurde opname geactiveerd         |  |

### ⓘ **Opmerking**

De gebruikersinterface van de Digital Pocket is niet beschikbaar in het Nederlands. Illustraties in de gebruikershandleiding verwijzen naar de Engelse gebruikersinterface.

## 3 Aan de slag

### 3.1 De batterijen plaatsen

De Pocket Memo kan worden bediend met de twee bij het product geleverde oplaadbare AAA-batterijen Philips LFH9154. Standaard (niet-oplaadbare) AAA alkaline batterijen kunnen ook worden gebruikt.

- 1 De Pocket Memo moet in de uit-positie staan (**OFF**).
- 2 Open het batterijvak aan de achterkant van de Pocket Memo door het naar buiten te schuiven en het vervolgens op te klappen.

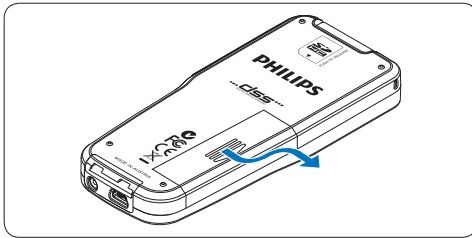

- 3 Plaats de twee AAA batterijen. De correcte polariteit is aan de binnenkant van het deksel van het batterijvak aangegeven.

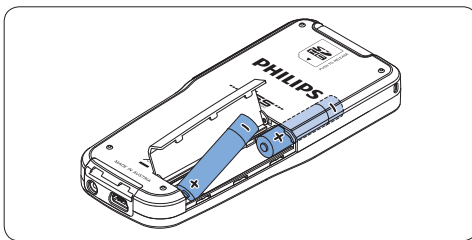
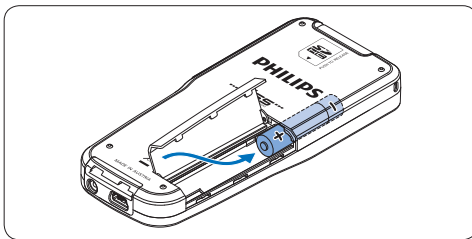

- 4 Sluit het batterijvak door het weer dicht te klappen en het deksel van het batterijvak naar binnen te schuiven totdat het klikt.

#### ⓘ Opmerking

- Gebruik geen verschillende types batterijen door elkaar! Gebruik twee oplaadbare batterijen (Philips LFH9154) of twee niet-oplaadbare alkaline batterijen.
- Haal de batterijen uit het toestel als u de Pocket Memo voor langere tijd niet gebruikt. Lekkende batterijen kunnen de Pocket Memo beschadigen.
- Werkt de Pocket Memo niet goed, haal dan de batterijen eruit en plaats ze opnieuw.
- Schakel het toestel uit voordat u de batterijen vervangt. Verwijdering van de batterijen terwijl de recorder nog is ingeschakeld, kan het bestand beschadigen.
- Zijn de batterijen bijna leeg, dan knippert het batterijlampje.

### 3.2 De batterijen opladen

De Pocket Memo kan worden bediend met de [oplaadbare Batterijen Philips LFH9154](#). Om deze batterijen op te laden, gebruikt u de [USB-kabel](#), het optionele [USB Docking Station LFH9120](#) of de optionele [Philips netvoeding LFH9146](#).

De Pocket Memo wordt d.m.v. de meegeleverde USB-kabel op een PC of laptop aangesloten, de oplaadbare batterijen worden automatisch opgeladen. Omdat de USB-poort op de computer onder spanning staat, neemt een complete oplaadcyclus ongeveer 2,5 uur in beslag.

#### ⓘ Opmerking

- Alleen de meegeleverde LFH9154-batterijen van Philips kunnen worden opgeladen.
- Laad de batterijen volledig op alvorens ze te gebruiken.
- De PC moet op ON staan als de batterijen



d.m.v. de USB-kabelaansluiting worden geladen.

- De Pocket Memo kan warm worden tijdens het snelle opladen.

### ! Belangrijk

Als de USB-poort van de computer niet genoeg vermogenscapaciteit (500 mA) levert, deactiveert u *USB Quick Charge* in het menu van de Pocket Memo en laadt u de batterijen d.m.v. de optionele netvoeding op.

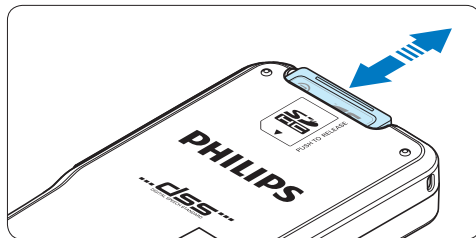

### ⓘ Opmerking

Als de Pocket Memo in de **ON** (aan)-positie staat en er is geen geheugenkaart geplaatst, wordt er een waarschuwingsscherm weergegeven.

## 3.3 De geheugenkaart plaatsen en uitwerpen

De Pocket Memo werkt met een SD (SecureDigital)-geheugenkaart en ondersteunt SDHC-kaarten met opslagcapaciteiten van maximaal 32 GB.

Om de geheugenkaart te plaatsen:

- 1 Zoek de gleuf van de geheugenkaart bovenaan de achterkant van de Pocket Memo op.
- 2 Schuif de geheugenkaart in de gleuf. Een kleine illustratie onder de gleuf van de geheugenkaart geeft de juiste richting aan.
- 3 Druk op de geheugenkaart totdat u een klik hoort.

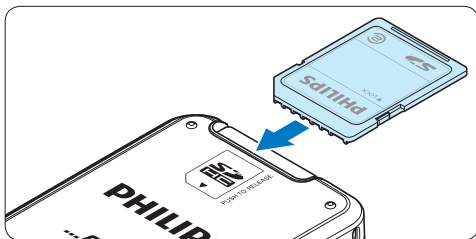

Om de geheugenkaart te verwijderen:

- 1 Zoek de gleuf van de geheugenkaart op bovenaan de achterkant van de Pocket Memo.
- 2 Druk de geheugenkaart in de Pocket Memo totdat het klikt.
- 3 Het geheugenkaartje zal gedeeltelijk uit de gleuf komen, trek het er gewoon volledig uit.

## 3.4 Een nieuwe geheugenkaart formateren

Als er een nieuwe, niet-geformatteerde geheugenkaart (of een geheugenkaart die met een niet-Pocket Memo-apparaat was geformatteerd) is geplaatst, zal de Pocket Memo u vragen om de geheugenkaart te formateren.

- 1 Om het formatteringsproces te bevestigen en op te starten, drukt u op de **OK** slimme toets.

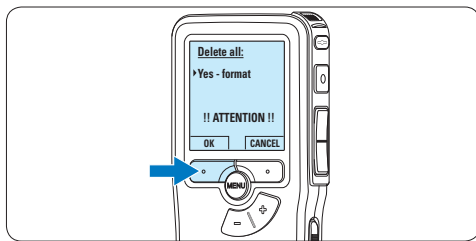

- 2 Om het formatteringsproces te annuleren, verwijdert u de geheugenkaart of drukt u op de **CANCEL** (annuleren) slimme toets.

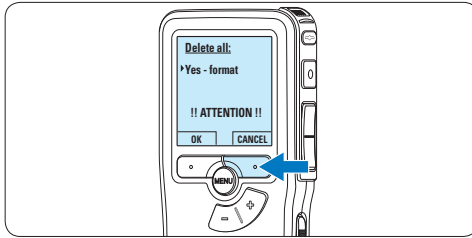

### ⓘ **Opmerking**

Het is niet mogelijk om de geheugenkaart te formatteren als deze in de alleen-lezen-stand (vergrendeld) is.

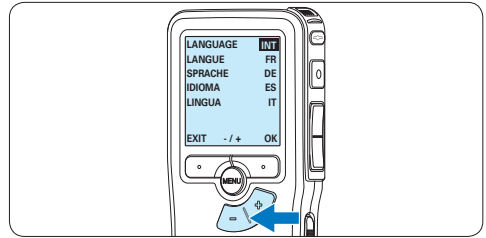

**2** Druk op de **OK** slimme toets om uw selectie te bevestigen. De geselecteerde taal wordt weergegeven.

## 3.5 De Pocket Memo activeren

De Pocket Memo wordt aan- en uitgezet door de **ON/OFF** schakelaar te schuiven. Als u het toestel voor de eerste keer gebruikt, verschijnt er een bericht met het verzoek de taal, datum en tijd in te stellen.

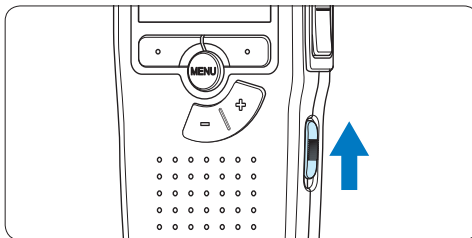
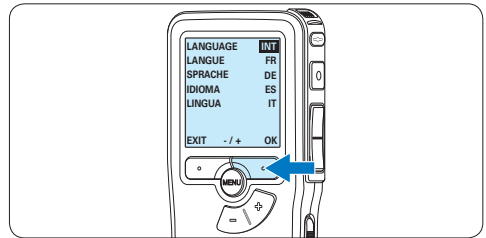

### ⓘ **Opmerking**

Het is ook mogelijk om de taal later met het menu te wijzigen. Voor meer informatie zie [5.6 Menu-instellingen op pagina 162](#).

### 3.5.1 De taal instellen

Als u het toestel voor de eerste keer gebruikt, verschijnt er een bericht met het verzoek de taal in te stellen.

**1** Druk op de **+** en **-** toets op de Pocket Memo om een taal te selecteren.

### 3.5.2 De datum en de tijd instellen

Na het selecteren van de taal van het gebruikersinterface, zal de Pocket Memo aangeven dat u de huidige datum en tijd in moet stellen.

**1** Druk herhaaldelijk op de **+** of **-** toets om de waarden voor het jaar, de maand of de dag te wijzigen.

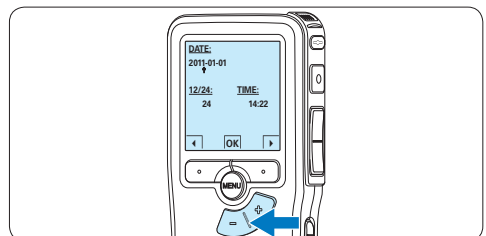

- 2 Druk op de ► slimme toets om de pijl (↑) naar de volgende invoer te verplaatsen. Na het instellen van de dag, drukt u op de ► slimme toets om de instellingen naar de correcte tijd te verplaatsen.

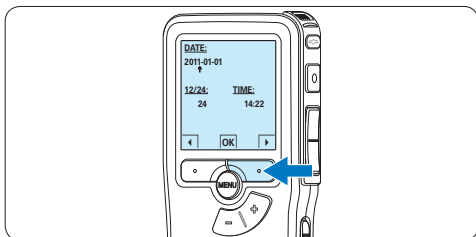

- 3 Druk op de + of – toets om de 12-uurs- of 24-uursnotatie te selecteren, AM of PM (als de 12-uursnotatie is geselecteerd) en de waarden van de uur- en minuutinstellingen te wijzigen.

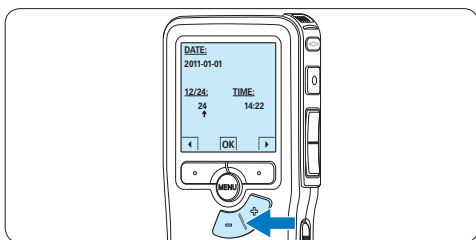

- 4 Druk op de ► slimme toets om te bevestigen dat de datum en tijd correct zijn. De Pocket Memo is nu klaar voor gebruik.

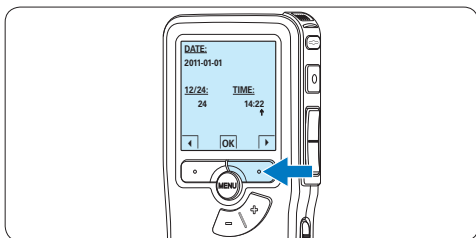

### Opmerking

Als er een fout is gemaakt in de datum-/tijdstellingen, gebruikt u de ◀ slimme toets op elk punt tijdens de procedure om een stap

terug te gaan om correcties in te voeren. Het is ook mogelijk om de datum en tijd later met het menu te wijzigen. Voor meer informatie [5.6 Menu-instellingen op pagina 162](#).

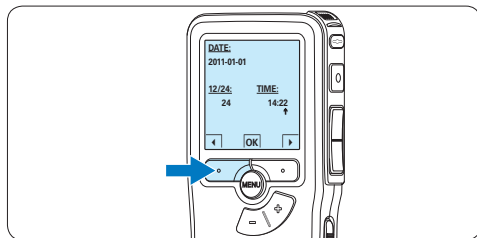

### 3.6 Energiebesparende stand

Na 60 minuten van inactiviteit gaat de Pocket Memo automatisch in de energiebesparende stand en geeft het LCD-scherm de datum en tijd weer. Druk op een willekeurige toets om hem te reactiveren.

Als de Pocket Memo twee uur lang niet wordt gebruikt, wordt hij volledig uitgeschakeld. Schakel het apparaat in met de Aan-/Uitschakelaar vanuit de OFF (uit)-positie en vervolgens weer terug op de ON (aan)-positie.

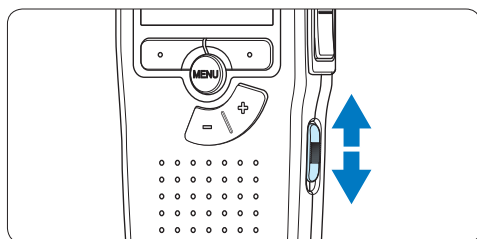

## 4 Uw Pocket Memo gebruiken

### 4.1 Opnemen

#### 4.1.1 Een nieuwe opname maken

Volg deze stappen om een opname met de Pocket Memo te creëren:

- 1 Er moet een geheugenkaart worden geplaatst in de gleuf voor de geheugenkaart. Voor meer informatie zie [3.3 De geheugenkaart plaatsen en uitwerpen](#) op pagina 145.
- 2 Schuif de **ON/OFF**-schakelaar in de **ON** (aan)-positie om de Pocket Memo aan te zetten.

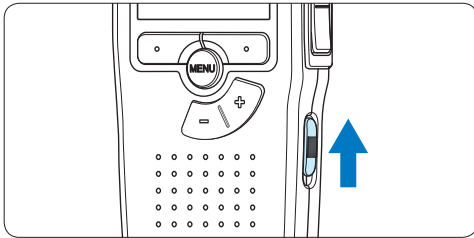

- 3 Druk op de **NEW** slimme toets om een nieuwe opname te starten.  
**Opmerking**  
De **NEW** slimme toets wordt niet weergegeven als de huidige opname leeg is.

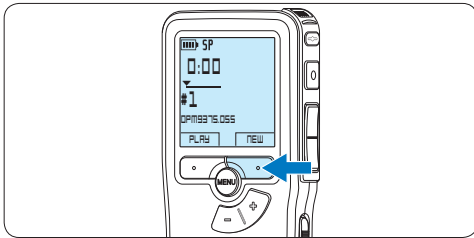

- 4 Om de opname te starten, drukt u op de **REC** toets en begin te spreken.

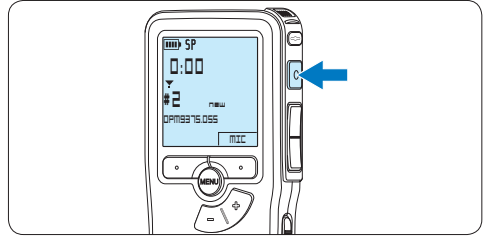

- De status LED licht tijdens het opnemen rood (in de standen Overschrijven en Toevoegen) of groen op (in de Invoegen-stand).
- De volgende informatie wordt weergegeven:
  - a Opnameformaat
  - b Opnametijd
  - c Huidige positie in de opname
  - d Dictaatnummer
  - e Bestandsnaam

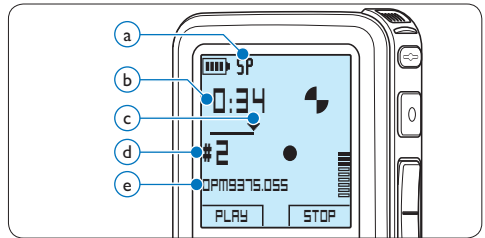

- 5 Voor korte pauzes drukt u op de **REC** toets. Het LED-controlelampje knippert. Om verder met de opname te gaan, drukt u nogmaals op de **REC** toets.

- 6** Om de opname te stoppen, drukt u op de **STOP** slimme toets.

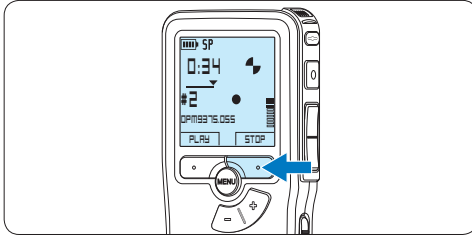

### **Opmerking**

- Voor de beste resultaten spreekt u duidelijk en houdt u de microfoon op een afstand van ongeveer tien centimeter van uw mond.
- De opnamestand *Invoegen* is niet beschikbaar wanneer het opnameformaat MP3 is.
- Stel de gewenste functie voor spraakgestuurd gebruik (voor meer informatie zie [5.2 De spraakgestuurde opname gebruiken op pagina 157](#)) en de opnameformaat in (voor meer informatie zie [4.1.5 Het opnameformaat wijzigen op pagina 151](#)), voordat u begint met opnemen .
- Maak een proefopname om de instellingen te testen.
- Haal de batterijen niet uit het apparaat tijdens het opnemen. De recorder werkt hierdoor mogelijk niet naar behoren.
- Als u van plan bent om gedurende lange tijd op te nemen, vervang de batterijen dan voor u met opnemen begint.

### **4.1.2 De opname beluisteren**

Druk tijdens het opnemen kort op de **REW** toets om twee seconden terug te gaan en met afspelen te beginnen.

Druk tijdens het opnemen op de **REW** toets en houd deze ingedrukt om terug te spoelen. Laat de **REW** toets los om het terugspoelen te stoppen en met afspelen te beginnen.

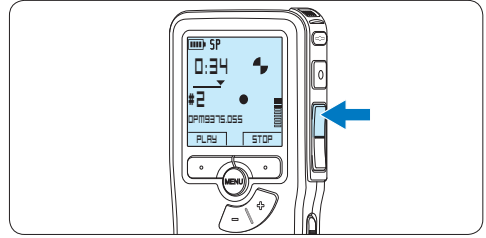

### **4.1.3 Een opname bewerken (invoegen/overschrijven/toevoegen)**

Dictaten worden standaard overschreven tijdens het opnemen. Volg deze stappen om naar de standen *Invoegen* of *Toevoegen* te schakelen om toevoegingen aan uw dictaat te maken:

- 1** Druk terwijl u gestopt bent op de **MENU** toets om het menu te openen.

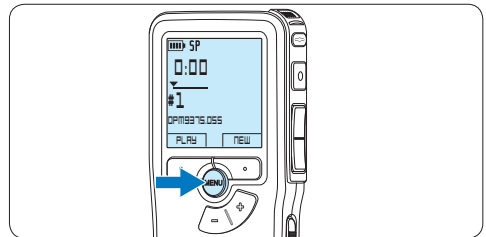

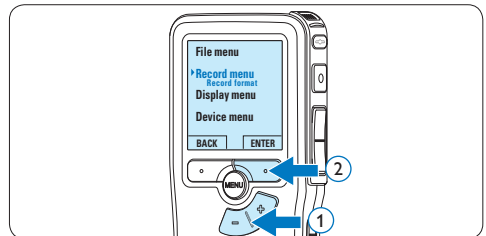

- 2** Druk op de **+ of -** toets om het menu *Record* te selecteren en druk op de **ENTER** slimme toets om naar het submenu te gaan.

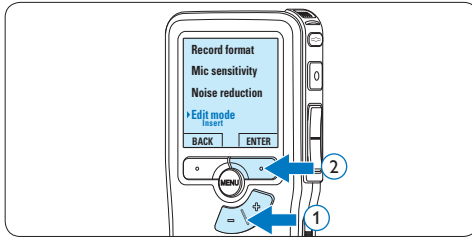

- 3** Druk op de **+ of -** toets om het menu *Edit mode* te selecteren en druk op de **ENTER** slimme toets om naar het submenu te gaan.



- 4** Druk op de + of – toets om te kiezen tussen de modus *Insert* (Invoegen), *Overwrite* (Overschrijven) of *Append* (Toevoegen).
- In de stand *Invoegen* kunt u een opname invoegen in een bestand dat u eerder hebt opgenomen. De status-LED licht groen op tijdens het opnemen en het symbool  wordt weergegeven. De opnamestand *Invoegen* is niet beschikbaar wanneer het opnameformaat MP3 is.
  - In de stand *Overschrijven* overschrijft de nieuwe opname het bestand dat u eerder hebt opgenomen. De status-LED licht rood op tijdens het opnemen.
  - In de stand *Toevoegen* wordt de nieuwe opname altijd toegevoegd aan het eind van een bestand dat u eerder hebt opgenomen. De status-LED licht rood op tijdens het opnemen en het symbool  wordt weergegeven.

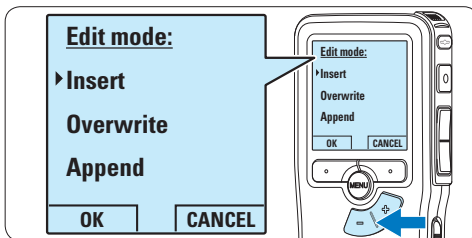

- 5** Druk op de **OK** slimme toets om de instelling op te slaan of druk op de **CANCEL** slimme toets om het submenu af te sluiten zonder de instelling te wijzigen.

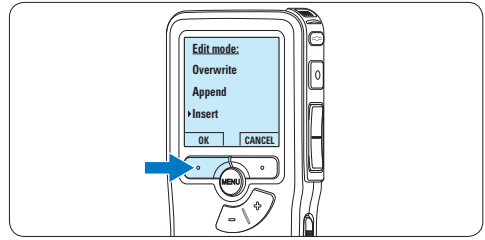

- 6** Druk op de toets + of – om het bestand te selecteren dat u wilt wijzigen.

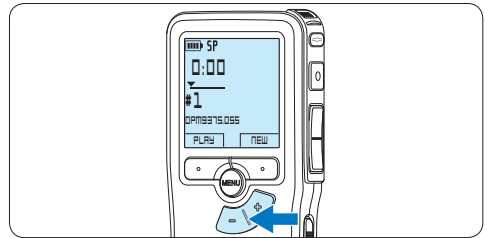

- 7** Speel het bestand af of speel het vooruit of achteruit totdat u de positie hebt bereikt waar u de wijziging wilt doorvoeren.

- 8** Om de opname te starten, drukt u op de **REC** toets en begin te spreken.

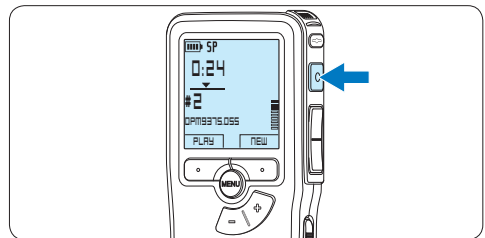

- 9** Om de opname te stoppen, drukt u op de **STOP** slimme toets.

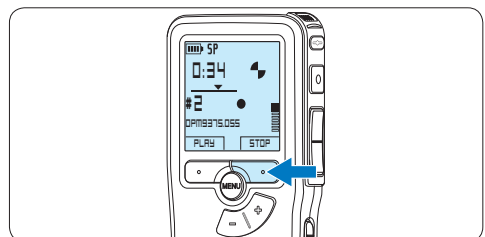

- 10 Herhaal vanaf stap 1 om terug te schakelen naar de *overschrijfmodus*.

nogmaals op de *EOL* toets om de 'als voltooid' markering te verwijderen.

#### 4.1.4 Een opname beëindigen (vergrendelen)

Als een opname is voltooid en er geen extra wijzigingen worden aangebracht, volgt u deze stappen om de opname als voltooid te markeren en te beschermen tegen onbedoeld wissen:

- 1 Druk terwijl u gestopt bent op de + of – toets om de opname te selecteren om die als voltooid te markeren.

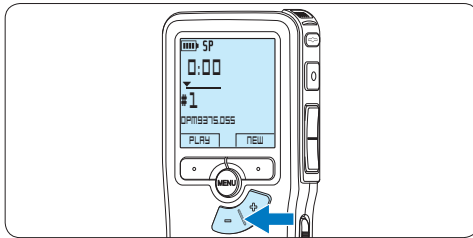

- 2 Druk op de *EOL* (end-of-letter/eindebrief) toets om de opname als voltooid te markeren.  
Het ✓ symbool verschijnt op het scherm.

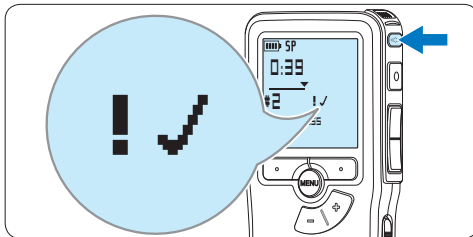

- 3 Er kan een prioriteitsstatus worden toegewezen aan het dictaat door binnen een halve seconde nogmaals op de *EOL* toets te drukken.  
Het ! symbool verschijnt op het scherm, hetgeen aangeeft dat het dictaat prioriteit heeft om te worden uitgewerkt.
- 4 Als er extra wijzigingen moeten worden aangebracht aan het dictaat, drukt u

#### \* Tip

*Philips SpeechExec* software kan worden geconfigureerd om enkel bestanden die gemarkeerd werden als voltooid vanaf de Pocket Memo te downloaden naar de PC.

#### ! Let op

Vergrendelde bestanden worden verwijderd, als de geheugenkaart wordt geformatteerd of de functie 'Alle opnames verwijderen' wordt gebruikt.

#### 4.1.5 Het opnameformaat wijzigen

Het opnameformaat bepaalt de audiokwaliteit van uw opnames en beïnvloedt het aantal audiobestanden die op de geheugenkaart passen. De Pocket Memo ondersteunt de volgende opnameformaten:

Opnameformaat	Bestandsformaat	Opnametijd (1 GB geheugen)
XHQ	.mp3	18 uur
HQ	.mp3	36 uur
QP	.ds2 (DSS QP)	85 uur
SP	.dss (DSS SP)	170 uur

#### ⓘ Opmerking

De opnamestand *Invoegen* is niet beschikbaar wanneer het opnameformaat MP3 is.

- 1 Druk terwijl u gestopt bent op de *MENU* toets om het menu te openen.

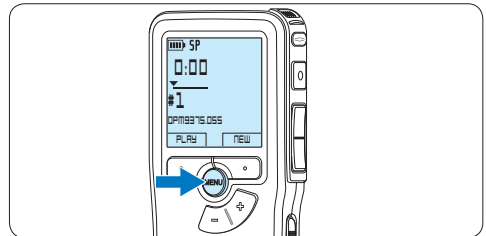

- 2 Druk op de + of – toets om het menu *Record (Opname)* te selecteren en druk op

de **ENTER** slimme toets.

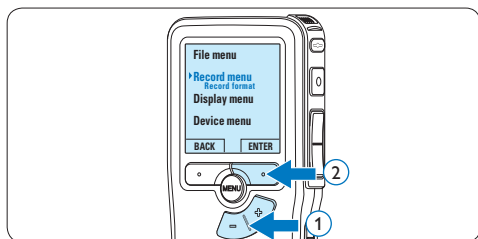

- 3** Druk op de **+** of **-** toets om het menu *Record format* (*Opnameformaat*) te selecteren en druk op de **ENTER** slimme toets.

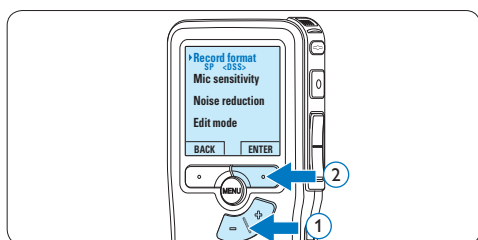

- 4** Druk op de **+** of **-** toets om tussen *SP*, *QP*, *HQ* of *XHQ* te kiezen.

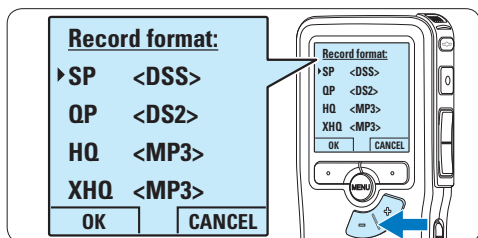

- 5** Druk op de **OK** slimme toets om de instelling op te slaan of druk op de **CANCEL** slimme toets om het submenu af te sluiten zonder de instelling te wijzigen.

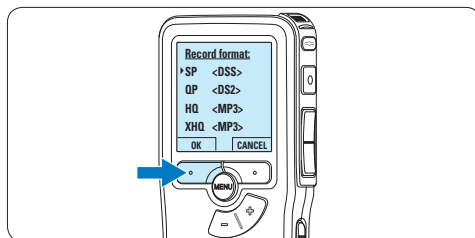

#### 4.1.6 De microfoongevoeligheid aanpassen

Stel de microfoongevoeligheid in naargelang de omgeving en naargelang uw voorkeur.

- 1** Als de huidige opname leeg is, drukt u op de slimme toets **MIC** om de gevoeligheid van de microfoon te wijzigen.

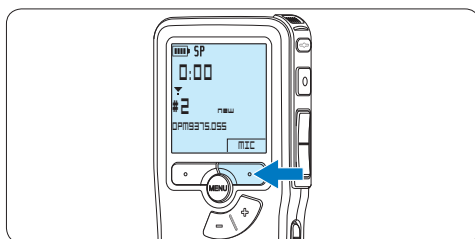

- 2** Druk tijdens de opname op de toets **MENU** als u de gevoeligheid van de microfoon wilt wijzigen.

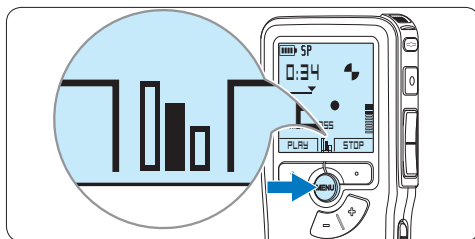

#### ⓘ Opmerking

U kunt de gevoeligheid van de microfoon ook wijzigen met behulp van het menu. Voor meer informatie zie [5.6 Menu-instellingen op pagina 162](#).



## 4.2 Afspelen

- 1 Druk, nadat u gestopt bent, op de + of – toets om het bestand te selecteren dat u wenst af te spelen en zoek het begin van de opname.

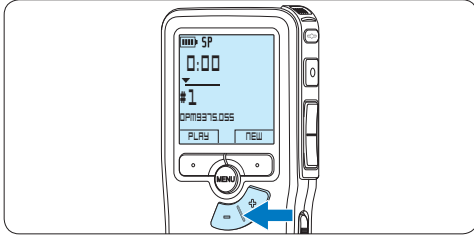

- 2 Druk op de **PLAY** slimme toets om het afspelen te beginnen.

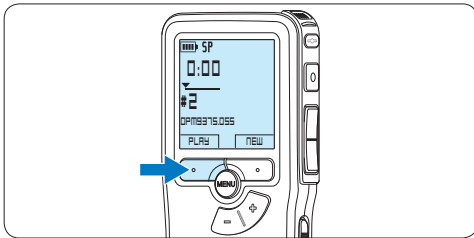

- 3 Druk op de + of – toets om het afspelenvolume aan te passen tijdens de weergave.

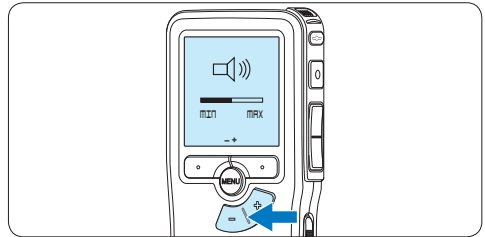

- 4 Druk op de **SPEED** slimme toets om een bestand sneller of langzamer af te spelen.

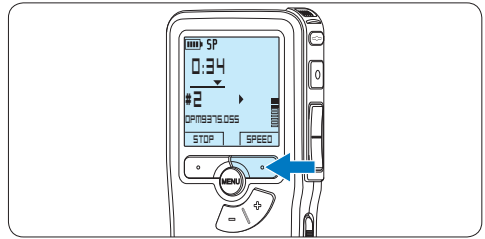

- 5 Druk op de **STOP** slimme toets om het afspelen te stoppen.

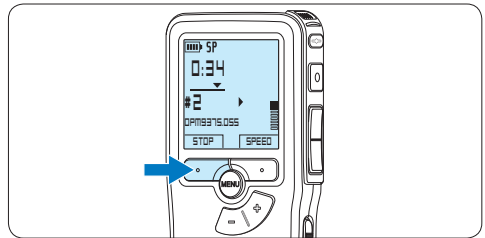

De volgende informatie wordt weergegeven:

- a Opnameformaat
- b Weergave-positie (minuten : seconden)
- c Huidige positie in de opname
- d Dictaatnummer
- e Bestandsnaam

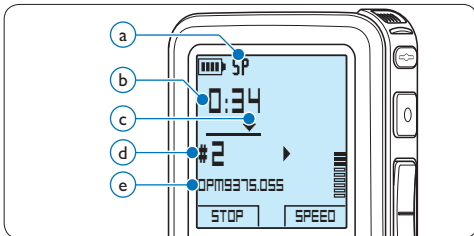

## 4.2.1 Overzicht afspeelfuncties

**Snel terugspoelen** Druk terwijl u gestopt bent kort op de **REW** toets (1). Druk op de **STOP** slimme toets (3) om het terugspoelen te stoppen of op de **PLAY** slimme toets (4) om het terugspoelen te stoppen en met afspelen te beginnen.

**Snel vooruitspoelen** Druk terwijl u gestopt bent kort op de **FWD** toets (2). Druk op de **STOP** slimme toets (3) om te stoppen met snel vooruitspoelen of op de **PLAY** slimme toets (4) om te stoppen met snel vooruitspoelen en met afspelen te beginnen.

**Terugspoelen** Druk tijdens het afspelen of opnemen op de **REW** toets (1) en houd deze ingedrukt. Laat de toets **REW** los om het terugspoelen te stoppen.

**Cue-Play** Druk tijdens het afspelen of opnemen op de **FWD** toets en houd deze ingedrukt. Laat de toets **FWD** los om naar wens af te spelen. (2)

**Auto-backspace** Druk tijdens het afspelen of opnemen kort op de toets **REW** (1) voor een recapitulatie van de laatste seconde.

**Bestandselectie** Druk, wanneer u gestopt bent, eenmaal op de **+** toets om onmiddellijk naar het einde van een bestand te gaan. Druk nogmaals op de **+** toets om naar het begin van het volgende bestand te gaan.

Druk, wanneer u gestopt bent, eenmaal op de **-** toets om onmiddellijk naar het begin van een bestand te gaan. Druk nogmaals op de **-** toets om naar het einde van het vorige bestand te gaan.

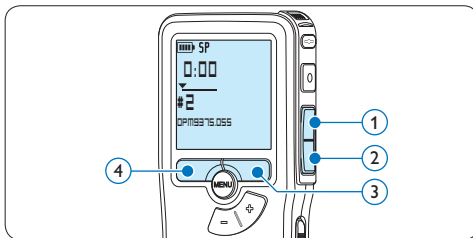

## 4.3 Een dictaat verwijderen

### Opmerking

Alvorens een dictaat te verwijderen, dient u zich ervan te vergewissen dat het dictaat niet als voltooid is gemarkeerd en dat de geheugenkaart niet op alleen lezen (beveiligd) is ingesteld. Als het dictaat als voltooid is gemarkeerd, kunt u het weer openen door eenmaal op de **EOL** (end-of-letter/einde-brief) toets te drukken.

- 1 Druk op de **+** en **-** toets om het dictaat te selecteren dat u wilt verwijderen.

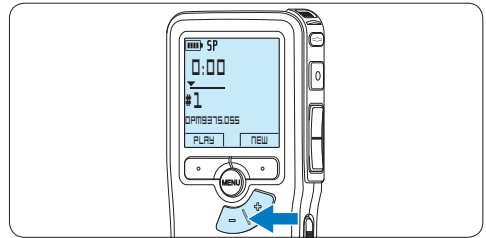

- 2 Druk op de **MENU** toets om het menu te openen.

Het menu **File** is geselecteerd.

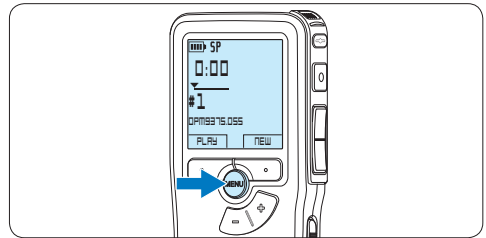

- 3 Druk op de **ENTER** slimme toets om het submenu op te openen.

Het menu **Delete dictation** is geselecteerd.

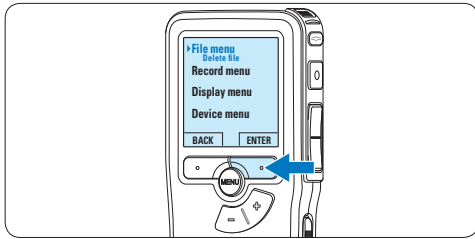

- 4 Druk op de **ENTER** slimme toets om het submenu op te openen.

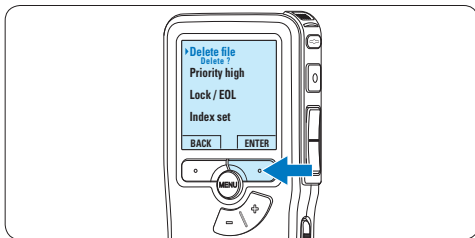

- 5 Druk op de **OK** slimme toets om het dictaat definitief te verwijderen. Druk op de **CANCEL** slimme toets om de actie te annuleren en het dictaat intact te laten.

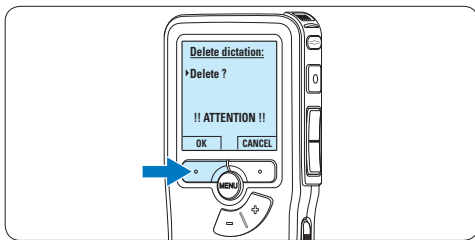

---

## 5 Meer functies van uw Pocket Memo gebruiken

### 5.1 De Philips SpeechExec software gebruiken

De *Philips SpeechExec* software kan worden gebruikt voor geavanceerde configuratie van de Pocket Memo om bestanden automatisch te downloaden, te converteren en de route te bepalen.

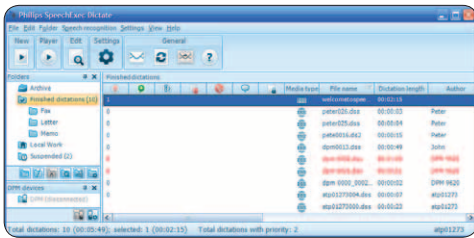

#### ⓘ Opmerking

Voor gedetailleerde informatie over de *SpeechExec*-software, raadpleegt u de gebruikershandleiding van *SpeechExec*.

#### 5.1.1 Geavanceerde configuratie

De Configuratie Wizard van de Pocket Memo maakt deel uit van de *Philips SpeechExec Dictate*-software en leidt gebruikers door de apparaatconfiguraties en instellingen van hun Pocket Memo. De wizard helpt gebruikers bij het configureren van de tijdsindeling, geluid-feedback, spraakgestuurde opname, schermweergave (standaard of geavanceerde schermstand), het opnameformaat, microfoongevoeligheid, auteursnamen en bestanddownload naar de PC.

- 1 Verbind de Digitale Pocket Memo met uw PC d.m.v. een USB kabel.
- 2 De *Philips SpeechExec Dictate*-software opstarten.
- 3 Klik op [Instellingen > Algemene instellingen](#)

op de menubalk om het instellingsmenu te openen en selecteer [DPM-/DT-configuratie > DPM-wizard](#) in de lijst aan de linkerkant.

- 4 Klik op de [Wizard starten...](#) knop om de wizard te openen. Volg de instructies op het scherm om de Digitale Pocket Memo naar uw wensen aan te passen.
- 5 Klik op de [Voltooien](#) knop om de wizard te sluiten en bevestig om de nieuwe instellingen naar de Digitale Pocket Memo door te sturen.

#### ⓘ Opmerking

Als de Digitale Pocket Memo voor het eerst verbonden wordt met de PC, dan detecteert Windows nieuwe hardware en worden de gevraagde drivers automatisch geïnstalleerd. Wanneer de installatie compleet is, kan Windows aangeven dat de PC moet worden herstart.

---

#### 5.1.2 Opnames naar de PC downloaden

Verbind de Pocket Memo met de PC door gebruik te maken van de USB-kabel of het optionele USB docking station. Vervolgens kan er net als bij een normaal station met een willekeurig Microsoft Windows-programma gemakkelijk toegang tot worden verkregen.

Gebruik de *Philips SpeechExec*-software om bestanden automatisch te downloaden, te converteren en de route te bepalen.

- 1 Maak een opname met de Digitale Pocket Memo.
- 2 De *Philips SpeechExec Dictate*-software opstarten.
- 3 Verbind de Pocket Memo met de PC door gebruik te maken van de USB-kabel of het

optionele USB docking station.

- De opnames van de Pocket Memo worden standaard automatisch naar de PC gedownload en naar de map Voltooides dictaten van de werklijst verplaatst.

### **Opmerking**

In plaats van de wizard te gebruiken, is het ook mogelijk de Digitale Pocket Memo te configureren m.b.v. het instellingsmenu. Klik op [Instellingen > Algemene instellingen](#) op de menubalk, selecteer [DPM-/DT-configuratie > DPM-instellingen](#) uit de lijst aan de linkerkant en klik op de [Starten...](#) knop.

## 5.2 De spraakgestuurde opname gebruiken

De spraakgestuurde opname is een handige manier om te dicteren terwijl u uw handen vrijhoudt. Wanneer spraakgestuurd opnemen werd geactiveerd, zullen opnames starten zodra u begint te spreken. Wanneer u stopt met spreken, onderbreekt de Pocket Memo de opname automatisch na 3 seconden en wordt de opname hervat zodra u weer begint te spreken.

- Druk terwijl u gestopt bent op de [MENU](#) toets om het menu te openen.

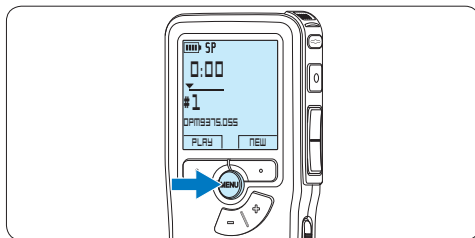

- Druk op de toets **+** of **-** om het menu [Record \(Opname\)](#) te selecteren en druk op de [ENTER](#) slimme toets.

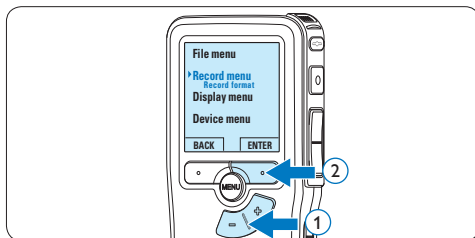

- Druk op de toets **+** of **-** om het menu [Voice activation \(Stemactivatie\)](#) te selecteren en druk op de [ENTER](#) slimme toets.

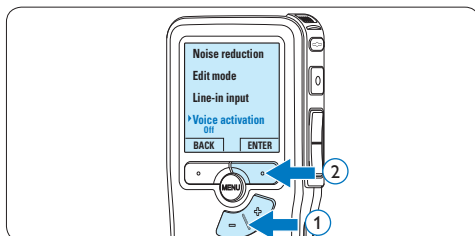

- 4 Druk op de toets + of – om **On (Aan)** of **Off (Uit)** te kiezen.

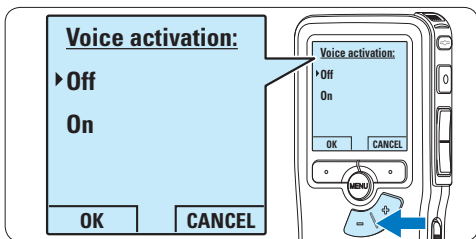

- 7 Druk tijdens het opnemen op de + of – toets om het geluidsniveau aan te passen.

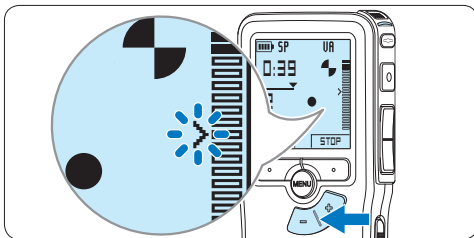

- 5 Druk op de **OK** slimme toets om de instelling op te slaan of druk op de **CANCEL** slimme toets om het submenu af te sluiten zonder de instelling te wijzigen.

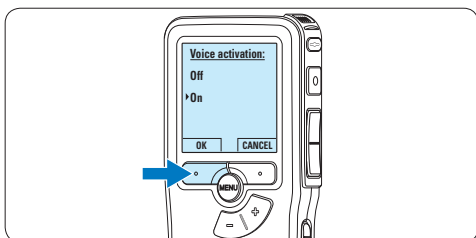

- 8 Om de opname te stoppen, drukt u op de **STOP** slimme toets.

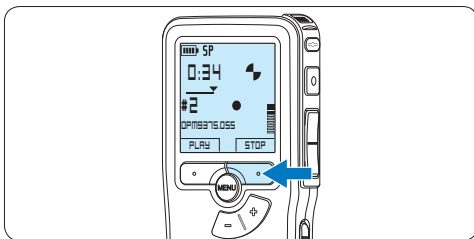

- 6 Om de opname te starten, drukt u op de **REC** toets en begin te spreken.

*De status LED licht tijdens het opnemen rood (in de standen Overschrijven en Toevoegen) of groen op (in de Invoegen-stand). Als het geluidsniveau te laag is, volgt er na drie seconden een opnamepauze en knippert het status LED.*

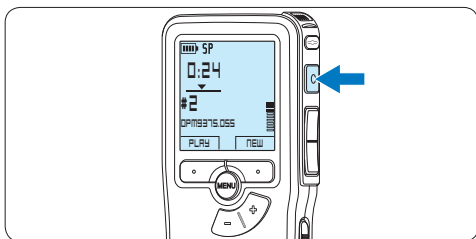

### 5.3 Werken met indexmarkeringen

Indexmarkeringen kunnen gebruikt worden om bepaalde punten in een opname te markeren als referentiepunten. Een referentiepunt kan bijvoorbeeld het begin van een belangrijke sectie zijn, of een gedeelte van een opname dat u later wil corrigeren of snel terugvinden.

#### 5.3.1 Een indexmarkering invoegen

- 1 Afspelen, snel vooruitspoelen of snel terugspoelen naar de positie waar de indexmarkering moet worden ingesteld.
- 2 Druk terwijl u gestopt bent op de **MENU** toets om het menu te openen.  
*Het menu **File** is geselecteerd.*

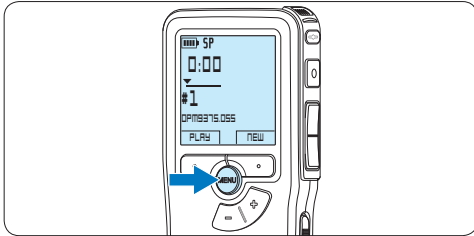

- 3 Druk op de **ENTER** slimme toets om het submenu op te openen.

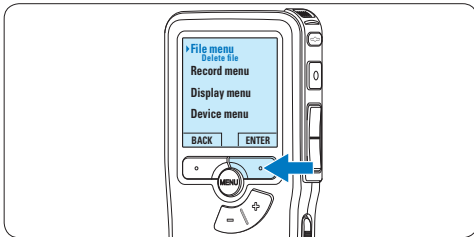

- 4 Druk op de **+** of **-** toets om het menu **Index set** (*Index invoegen*) te selecteren en druk op de **OK** slimme toets.

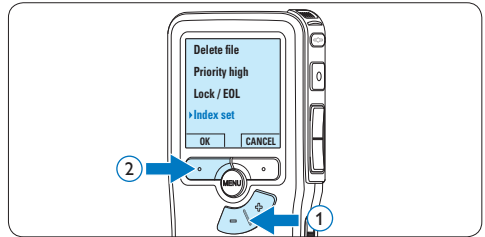

#### 5.3.2 Een index-markering verwijderen

- 1 Afspelen, snel vooruitspoelen of snel terugspoelen naar de te verwijderen indexmarkering.
- 2 Druk terwijl u gestopt bent op de **MENU** toets om het menu te openen.  
*Het menu **File** is geselecteerd.*

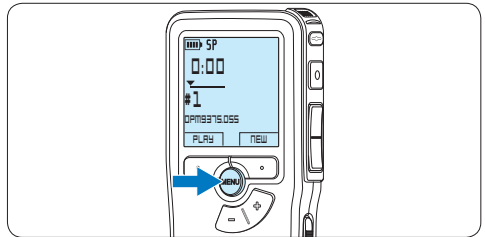

- 3 Druk op de **ENTER** slimme toets om het submenu op te openen.

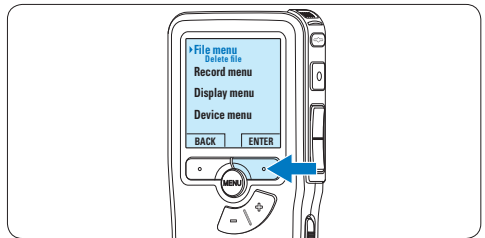

- 4 Druk op de + of – toets om het menu *Index clear* (Index verwijderen) te selecteren en druk op de OK slimme toets.

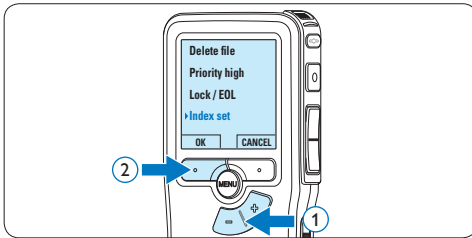

## 5.4 Een auteursnaam toekennen

Er kan een trefwoord, zoals de auteursnaam, aan iedere opname worden toegekend. Het trefwoord kan worden gebruikt om opnames te identificeren en de route te bepalen van automatische bestanden in de *Philips SpeechExec*-software.

### ⓘ Opmerking

Auteursnamen moeten eerst worden ingesteld met de *Philips SpeechExec*-software. Voor meer informatie zie [5.1.1 Geavanceerde configuratie](#) op pagina 156. De trefwoordcategorie AUTEUR met de trefwoorden 'DPM 9380' en '- - -' (leeg = standaard) is standaard beschikbaar voor de *Pocket Memo*.

Om een auteursnaam aan een opname toe te kennen:

- 1 Druk terwijl u gestopt bent op de MENU toets om het menu te openen.

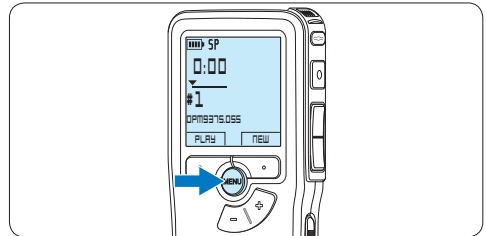

- 2 Druk op de + of – toets om het menu *Device* te selecteren en druk op de OK slimme toets.

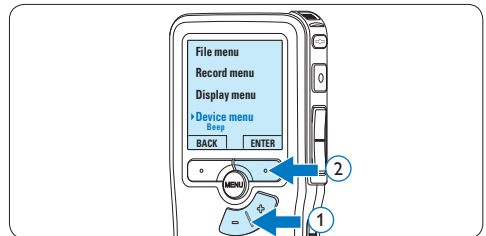



- 3 Druk op de + of – toets om het menu *Author name* (auteursnaam) te selecteren en druk op de OK slimme toets.

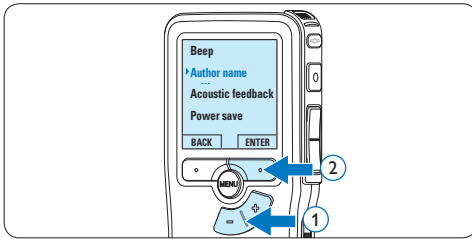

- 4 Druk op de + of – toets om een naam te selecteren.

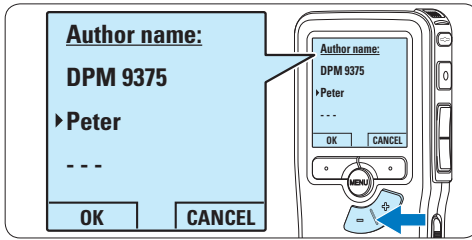

- 5 Druk op de OK slimme toets om te bevestigen of de CANCEL slimme toets om af te sluiten zonder een naam toe te kennen.

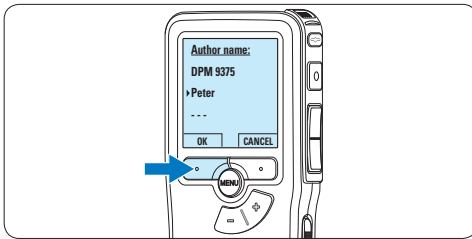

## 5.5 Bijwerken van de firmware

Uw Pocket Memo wordt bestuurd door een intern programma, dat „firmware” genoemd wordt. In het kader van het productonderhoud wordt de firmware verder ontwikkeld of worden bestaande fouten gecorrigeerd.

Het is mogelijk dat een nieuwere versie (een „update”) van de firmware is verschenen sinds u de Pocket Memo heeft aangeschaft. In dat geval kunt u de firmware van uw toestel eenvoudig naar de actuele stand bijwerken.

- 1 Sluit de Pocket Memo aan op een computer met behulp van de meegeleverde USB-kabel.
- 2 Download de firmware-update voor uw Pocket Memo-model van [www.philips.com](http://www.philips.com) naar uw computer.
- 3 Kopieer het nieuwe firmwarebestand in de hoofdmap van de Pocket Memo.
- 4 Haal de kabel van de Pocket Memo uit de computer. De firmware wordt automatisch bijgewerkt.

### ! Let op

- Laad de batterijen volledig op voordat u de firmware bijwerkt. Als de batterijen leeg raken tijdens het toepassen van de firmware, kan de recorder worden uitgeschakeld.
- Verwijder de geheugenkaart niet tijdens het bijwerken van de firmware.

### ⊞ Opmerking

- Voor het automatische bijwerken van de firmware moet het firmwarebestand zich in de hoofdmap bevinden.
- Na beëindiging van het bijwerken wordt het firmwarebestand automatisch gewist.

## 5.6 Menu-instellingen

Om toegang te krijgen tot het menu van de Pocket Memo:

- 1 Druk terwijl u gestopt bent op de **MENU** toets om het menu te openen.

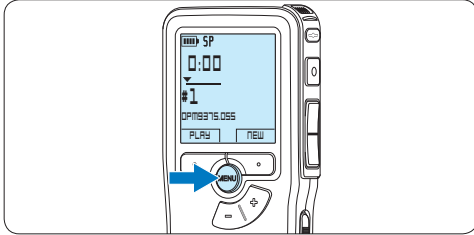

- 2 Druk op de **+** en **-** toets om de selectie naar het volgende/vorige menu-item te verplaatsen.

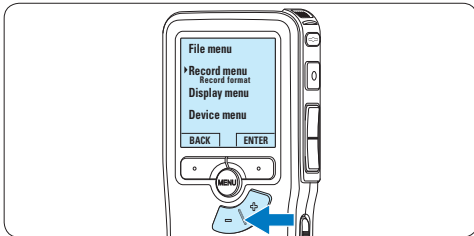

- 3 Druk op de **ENTER** slimme toets of de **MENU** toets om een submenu op te roepen.

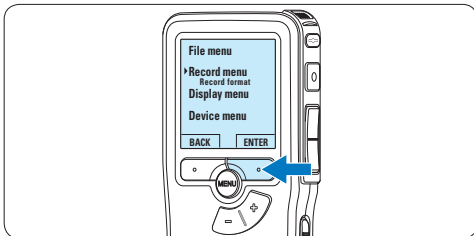

- 4 Druk op de **BACK** slimme toets om het menu af te sluiten.

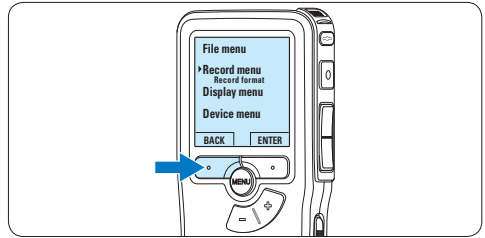

- 5 Druk op de **+** en **-** toets om een functie te selecteren.
- 6 Druk op de **OK** slimme toets om een selectie te bevestigen of de **CANCEL** slimme toets om een submenu af te sluiten zonder een instelling te wijzigen.

### ⚠ Opmerking

- Sommige instellingen, zoals het bepalen van trefwoorden of het omschakelen naar de eenvoudige weergavemodus zijn enkel beschikbaar in Philips SpeechExec Dictate. Zie [5.1.1 Geavanceerde configuratie](#) op pagina 156 voor meer informatie.
- Druk op de **MENU** toets en houd deze ingedrukt om extra informatie te krijgen over bestanden, het apparaat en de geheugenkaart.

## 5.6.1 Menu overzicht

Druk op de toets MENU	Opties	Zie
<b>File menu</b>		
<b>Delete file</b> Hiermee verwijdert u het huidige bestand.		Hoofdst. 4.3, pag. 154
<b>Priority</b> Hiermee wijst u een prioriteit aan de opname toe.	High, <b>Normal</b>	
<b>Lock / EOL</b> Hiermee kunt u een opname markeren als beëindigd (EOL/ Einde-brief) en deze beveiligen tegen wijzigen of verwijderen.	Lock, Unlock	Hoofdst. 4.1.4, pag. 151
<b>Index</b> Met indexmarkeringen kunt u bepaalde punten in een opname markeren als referentiepunten.	Set, Clear	Hoofdst. 5.3, pag. 159
<b>Information</b> Hiermee kunt u uiteenlopende informatie over het huidige bestand weergeven.	Bestandsnummer, datum en tijd van opname, naam van auteur, bestandslengte	
<b>Record menu</b>		
<b>Record format</b> Het opnameformaat is bepalend voor de geluidskwaliteit en is van invloed op het aantal audiobestanden dat op de geheugenkaart past.	<b>SP (.dss)</b> , QP (.ds2), HQ (.mp3), XHQ (.mp3)	Hoofdst. 4.1.4, pag. 151
<b>Microphone sensitivity</b> Door de opnamegevoeligheid in te stellen kunt u voorkomen dat achtergrondlawaai wordt opgenomen en de recorder aanpassen aan de opnameomgeving. Gebruik de instelling Low (Private) wanneer u gaat opnemen in een lawaaiëring omgeving.	Low (Private), <b>Medium (Dictate)</b> , High (Conference)	Hoofdst. 4.1.6, pag. 152
<b>Noise reduction</b> Hiermee kunt u het ruisniveau van de opname verminderen.	<b>On</b> , Off	
<b>Edit mode</b> Hiermee geeft u aan hoe u een bestand wilt bewerken dat u eerder hebt opgenomen.	<b>Overwrite</b> , Insert, Append	Hoofdst. 4.1.3, pag. 149
<b>Line-in input</b> Hiermee kunt u opnemen van een externe bron via de microfoonaansluiting.	<b>Off</b> , Mono, Stereo	
<b>Voice activation</b> Wanneer de spraakgestuurde opname is geactiveerd, wordt met opnemen begonnen wanneer u begint te spreken. Wanneer u ophoudt met spreken, wordt de opname na drie seconden stilte automatisch onderbroken en pas hervat wanneer u weer begint te spreken.	<b>Off</b> , On	Hoofdst. 5.2, pag. 157

<b>Display menu</b>		
<b>Backlight</b> Wanneer u op een toets drukt, wordt het scherm gedurende de ingestelde tijd verlicht.	<b>8 sec, 20 sec, Off</b>	
<b>Contrast</b> Hiermee kunt u het schermcontrast instellen.		
<b>Record lamp</b> Hiermee schakelt u de status-LED in of uit.	<b>On, Off</b>	
<b>Language</b> Hiermee stelt u de taal voor de recorder in.		Hoofdst. 3.5.1, pag. 146
<b>Device menu</b>		
<b>Beep</b> Hiermee kunt u de geluidsfeedback voor toetsbewerkingen of fouten in- of uitschakelen.	<b>On, Off</b>	
<b>Author name</b> U kunt aan elke opname een trefwoord, bijvoorbeeld de naam van de auteur, toewijzen. Aan de hand van de toegewezen trefwoorden kunt u opnames herkennen en deze met behulp van Philips SpeechExec laten doorsturen.		Hoofdst. 5.4, pag. 160
<b>Acoustic feedback</b> Hiermee kunt u de opname tijdens het vooruit- of achteruitspoelen beluisteren.	<b>On, Off</b>	Hoofdst. 4.2.1, pag. 154
<b>Power save</b> Hiermee kunt u instellen of en wanneer de energiebesparende stand wordt geactiveerd.	<b>5 min, 10 min, 30 min, 60 min, Off</b>	Hoofdst. 3.6, pag. 147
<b>Date &amp; time</b> Hiermee kunt u de datum en de tijd instellen.		Hoofdst. 3.5.2, pag. 146
<b>Silent mode</b> Wanneer de stille stand is ingeschakeld, worden de achtergrondverlichting, het geluidssignaal en het opnamelampje uitgeschakeld.	<b>On, Off</b>	
<b>Format card</b> Hiermee kunt u de geheugenkaart formatteren en alle bestanden op de recorder verwijderen.		Hoofdst. 3.3, pag. 145
<b>Card info</b> Hiermee kunt u uiteenlopende informatie over de geheugenkaart weergeven.		
<b>System info</b> Hiermee kunt u informatie over het systeem weergeven, zoals het modelnummer, het serienummer en de firmwareversie.		
<b>USB quick charge</b> Wanneer snel opladen via USB is uitgeschakeld, worden de batterijen langzamer opgeladen. Schakel snel opladen via USB uit als de USB-poort van de computer niet voldoende stroom kan leveren (500 mA).	<b>On, Off</b>	Hoofdst. 3.2, pag. 144
<b>Reset settings</b> Hiermee kunt u de oorspronkelijke instellingen van de menu's herstellen.	<b>Start, Cancel</b>	

---

## 6 Technische gegevens

---

### Connectiviteit

- Hoofdtelefoon: 3,5 mm
  - Microfoon: 3,5 mm
  - USB: High-speed USB 2.0
  - Basisstationaansluiting
  - Geheugensleuf
- 

### Scherf

- Type: LCD
  - Schermdiameter: 44 mm/1,7 inch
  - Achtergrondverlichting: wit
- 

### Opslagmedia

- Verwisselbare geheugenkaart
  - Geheugenkaarttypen: Secure Digital (SD), Secure Digital (SDHC)
  - Geschikt voor massaopslag
- 

### Audio-opname

- Opnameformaten: Digital Speech Standard (DSS), MPEG1 layer 3 (MP3)
  - Ingebouwde microfoon: mono
  - Opnamemodi: XHQ (MP3/stereo), HQ (MP3/stereo), QP (DSS/mono), SP (DSS/mono)
  - Bitsnelheid: 13,5, 27, 64, 128 kbit/s
  - Opnametijd (kaart van 2 GB): 349 uur (SP), 170 uur (QP), 72 uur (HQ), 36 uur (XHQ)
  - Samplingfrequentie: 44,1 (XHQ), 32 kHz (HQ), 16 kHz (QP), 12 kHz (SP)
- 

### Geluid

- Type luidspreker: ingebouwde ronde, dynamische luidspreker
  - Diameter van de luidspreker: 30 mm
  - Uitgangsvermogen luidspreker: 200 mW
  - Frequentiebereik: 300 – 8000 (XHQ), 300 – 8000 (HQ), 300 – 7000 (QP), 300 – 5700 (SP) Hz
- 

### Vermogen

- Batterijtype: AAA/LR03 alkaline, Ni-MH-batterijen van Philips (AAA, LFH9154)
  - Aantal batterijen: 2
  - Oplaadbaar: ja, via USB
  - Levensduur batterij: tot 23 uur in SP-opnamemodus
  - Batterijen meegeleverd
- 

### Systeemvereisten

- Processor: Pentium III, 1 GHz, aanbevolen Pentium IV
  - RAM-geheugen: 512 MB (aanbevolen 1 GB)
  - Ruimte op harde schijf: 100 MB voor SpeechExec, 250 MB voor Microsoft .NET
  - Uitgang voor hoofdtelefoon of luidsprekers
  - Besturingssysteem: Windows 7/Vista/XP
  - Vrije USB-poort
  - DVD-ROM-station
  - Geluidskaart
- 

### Milieuspecificaties

- Voldoet aan de eisen van 2002/95/EC (RoHS)
  - Loodvrij gesoldeerd product
- 

### Accessoires

- SpeechExec-dicteesoftware
  - USB-kabel
  - Secure Digital-geheugenkaart
  - Etui
  - Snelstartgids
  - 2 AAA-batterijen
- 

### Ontwerp en afwerking

- Kleur(en): zilver/zwart
  - Materiaal: volledig metalen behuizing
-



---

## Federal Communications Commission Notice

This equipment has been tested and found to comply with the limits for a Class B digital device, pursuant to part 15 of the FCC Rules. These limits are designed to provide reasonable protection against harmful interference in a residential installation. This equipment generates, uses, and can radiate radio frequency energy and, if not installed and used in accordance with the instructions, may cause harmful interference to radio communications. However, there is no guarantee that interference will not occur in a particular installation. If this equipment does cause harmful interference to radio or television reception, which can be determined by turning the equipment off and on, the user is encouraged to try to correct the interference by one or more of the following measures:

- Reorient or relocate the receiving antenna.
- Increase the separation between the equipment and the receiver.
- Connect the equipment into an outlet on a circuit different from that to which the receiver is connected.
- Consult the dealer or an experienced radio or television technician for help.

## Modifications

The FCC requires the user to be notified that any changes or modifications made to this device that are not expressly approved by Philips may void the user's authority to operate the equipment.

## Cables

Connections to this device must be made with shielded cables with metallic RFI/EMI connector hoods to maintain compliance with FCC Rules and Regulations.

## Canadian notice

This Class B digital apparatus meets all requirements of the Canadian Interference-Causing Equipment Regulations.

## Avis Canadien

Cet appareil numérique de la classe B respecte toutes les exigences du Règlement sur le matériel brouilleur du Canada.

---

## Declaration of Conformity

Model Number: LFH9375  
Trade Name: Philips Pocket Memo  
Responsible Party: Philips Speech Processing  
Address: 64 Perimeter Center East,  
Atlanta, GA 30346, USA  
Telephone number: 888-260-6261  
Website: [www.philips.com/dictation](http://www.philips.com/dictation)

LFH9375



Tested to comply with  
FCC standards

FOR HOME OR OFFICE USE

This device complies with Part 15 of the FCC Rules. Operation is subject to the following two conditions: 1) This device may not cause harmful interference. 2) This device must accept any interference received, including interference that may cause undesired operation.

---

## CE Declaration of Conformity

Philips confirms that the product corresponds to the relevant guidelines of the European Union.



Specifications are subject to change without notice.

Trademarks are the property of Royal Philips Electronics or their respective owners.

© 2010 Royal Philips Electronics. All rights reserved.

Document version 1.0, 16/12/2010.