

SAMSUNG

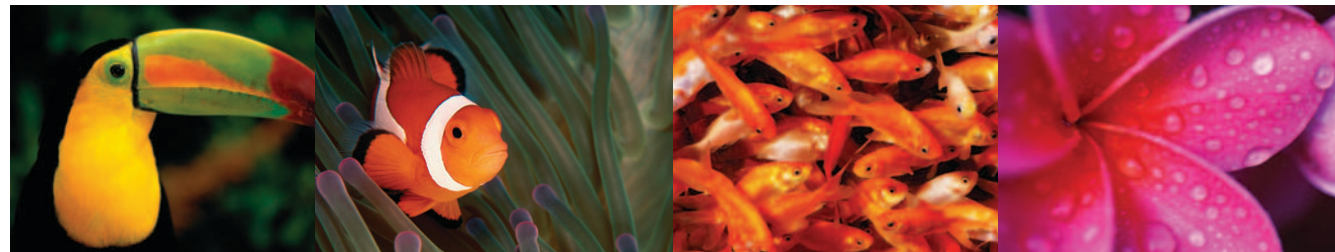

IMPRIMANTE LASER COULEUR Mode d'emploi
CLP-300 Series

Ce manuel est fourni à titre d'information uniquement. Toutes les informations communiquées ci-après sont sujettes à modifications sans préavis. Samsung Electronics ne saurait être tenu pour responsable des dommages, directs ou indirects, consécutifs à l'utilisation de ce manuel.

© 2006 Samsung Electronics Co., Ltd. Tous droits réservés.

- CLP-300 et CLP-300N sont des noms de modèles de Samsung Electronics Co., Ltd.
- SAMSUNG et le logo Samsung sont des marques commerciales de Samsung Electronics Co., Ltd.
- Apple, TrueType, LaserWriter et Macintosh sont des marques de Apple Computer, Inc.
- Microsoft, Windows, Windows 98, Windows Me, Windows 2000, Windows 2003, Windows NT 4.0 et Windows XP sont des marques déposées de Microsoft Corporation.
- Les autres noms de produit et de marque sont des marques de leurs propriétaires respectifs.

CONTACT SAMSUNG WORLDWIDE

If you have any comments or questions regarding Samsung products, contact the Samsung customer care center.

| Country | Customer Care Center | Web Site |
|----------------|---|----------------------------------|
| ARGENTINE | 0800-333-3733 | www.samsung.com/ar |
| AUSTRALIA | 1300 362 603 | www.samsung.com/au |
| AUSTRIA | 0800-SAMSUNG (726-7864) | www.samsung.com/at |
| BELGIUM | 0032 (0)2 201 24 18 | www.samsung.com/be |
| BRAZIL | 0800-124-421 4004-0000 | www.samsung.com/br |
| CANADA | 1-800-SAMSUNG (7267864) | www.samsung.com/ca |
| CHILE | 800-726-7864 (SAMSUNG) | www.samsung.com/cl |
| CHINA | 800-810-5858 010- 6475 1880 | www.samsung.com.cn |
| COLOMBIA | 01-8000-112-112 | www.samsung.com/co |
| COSTA RICA | 0-800-507-7267 | www.samsung.com/latin |
| CZECH REPUBLIC | 844 000 844 Distributor pro Českou republiku : Samsung Zrt., česká organizační složka Vyskočilova 4, 14000 Praha 4 | www.samsung.com/cz |
| DENMARK | 70 70 19 70 | www.samsung.com/dk |
| ECUADOR | 1-800-10-7267 | www.samsung.com/latin |
| EL SALVADOR | 800-6225 | www.samsung.com/latin |
| ESTONIA | 800-7267 | www.samsung.ee |
| KAZAHSTAN | 8-10-800-500-55-500 | www.samsung.kz |
| KYRGYZSTAN | 00-800-500-55-500 | |
| FINLAND | 030-6227 515 | www.samsung.com/fi |
| FRANCE | 3260 SAMSUNG or 08 25 08 65 65 (€ 0,15/min) | www.samsung.com/fr |
| GERMANY | 01805 - 121213 (€ 0,14/min) | www.samsung.de |
| GUATEMALA | 1-800-299-0013 | www.samsung.com/latin |
| HONG KONG | 3698 4698 | www.samsung.com/hk |
| HUNGARY | 06-80-SAMSUNG (7267864) | www.samsung.com/hu |
| INDIA | 3030 8282 1800 110011 | www.samsung.com/in/ |
| INDONESIA | 0800-112-8888 | www.samsung.com/id |
| ITALIA | 800-SAMSUNG(7267864) 800-048989 | www.samsung.com/it |
| JAMAICA | 1-800-234-7267 | www.samsung.com/latin |
| JAPAN | 0120-327-527 | www.samsung.com/jp |
| LATVIA | 800-7267 | www.samsung.com/lv/ index.htm |

| Country | Customer Care Center | Web Site |
|---------------------|--------------------------------|-----------------------|
| LITHUANIA | 8-800-77777 | www.samsung.com/lt |
| LUXEMBURG | 0035 (0)2 261 03 710 | www.samsung.com/be |
| MALAYSIA | 1800-88-9999 | www.samsung.com/my |
| MEXICO | 01-800-SAMSUNG (7267864) | www.samsung.com/mx |
| NETHERLANDS | 0900 20 200 88 (€ 0,10/min) | www.samsung.com/nl |
| NEW ZEALAND | 0800SAMSUNG(726-7864) | www.samsung.com/nz |
| NORWAY | 815-56 480 | www.samsung.com/no |
| PANAMA | 800-7267 | www.samsung.com/latin |
| PHILIPPINES | 1800-10-SAMSUNG (7267864) | www.samsung.com/ph |
| POLAND | 0 801 801 881 022-607-93-33 | www.samsung.com/pl |
| PORTUGAL | 80 8 200 128 | www.samsung.com/pt |
| PUERTO RICO | 1-800-682-3180 | www.samsung.com/latin |
| REP. DOMINICA | 1-800-751-2676 | www.samsung.com/latin |
| REPUBLIC OF IRELAND | 0818 717 100 | www.samsung.com/uk |
| RUSSIA | 8-800-555-55-55 | www.samsung.ru |
| SINGAPORE | 1800-SAMSUNG (7267864) | www.samsung.com/sg |
| SLOVAKIA | 0800-SAMSUNG (726786) | www.samsung.com/sk |
| SOUTH AFRICA | 0860 726 7864 (SAMSUNG) | www.samsung.com/za |
| SPAIN | 902 10 11 30 | www.samsung.com/es |
| SWEDEN | 0771-400 200 | www.samsung.com/se |
| SWITZERLAND | 0800-7267864 | www.samsung.com/ch/ |
| TAIWAN | 0800-329-999 | www.samsung.com/tw |
| THAILAND | 1800-29-3232 02-689-3232 | www.samsung.com/th |
| TRINIDAD & TOBAGO | 1-800-7267-864 | www.samsung.com/latin |
| TURKEY | 444 77 11 | www.samsung.com.tr |
| U.A.E | 800-SAMSUNG (7267864) | www.samsung.com/mea |
| U.K | 0870 SAMSUNG (7267864) | www.samsung.com/uk |
| U.S.A. | 1-800-SAMSUNG (7267864) | www.samsung.com |
| UKRAINE | 8-800-502-0000 | www.samsung.ua |
| UZBEKISTAN | 8-800-120-0400 | www.samsung.com.uz |
| VENEZUELA | 0-800-100-5303 | www.samsung.com/latin |
| VIETNAM | 1 800 588 889 | www.samsung.com/vn |

SOMMAIRE

1. Introduction

| | |
|-----------------------------------|-----|
| Fonctions spéciales | 1.1 |
| Description de l'imprimante | 1.2 |
| Vue avant | 1.2 |
| Vue arrière | 1.2 |
| Le panneau de commande | 1.3 |
| Voyants | 1.3 |
| Bouton Stop | 1.3 |

2. Installation de l'imprimante

| | |
|--|-----|
| Déballage | 2.1 |
| Installation des cartouches d'encre | 2.2 |
| Chargement de papier | 2.3 |
| Modification du format de papier dans le bac | 2.5 |
| Connexion de l'imprimante | 2.6 |
| Pour l'impression en mode local | 2.6 |
| Pour l'impression en réseau (modèle CLP-300N uniquement) | 2.6 |
| Mise en marche de l'imprimante | 2.7 |
| Impression d'une page de démonstration | 2.7 |
| Réglage de l'altitude | 2.7 |
| Installation du logiciel d'impression | 2.8 |
| Configuration requise | 2.8 |
| Caractéristiques du pilote d'impression | 2.8 |

3. Supports d'impression

| | |
|---|-----|
| Choix du papier ou d'autres supports | 3.1 |
| Type et Capacités | 3.1 |
| Conseils pour le choix du papier et des supports spéciaux | 3.1 |
| Vérification de l'emplacement de sortie | 3.2 |
| Chargement de papier | 3.2 |
| Utilisation du bac | 3.2 |
| Utilisation du mode chargement manuel | 3.2 |
| Impression sur des supports spéciaux | 3.3 |
| Impression d'enveloppes | 3.3 |
| Impression d'étiquettes | 3.3 |
| Impression de transparents | 3.4 |
| Impression sur papier préimprimé | 3.4 |
| Impression de préimprimés ou de supports de format personnalisé | 3.5 |

4. Impression élémentaire

| | |
|-----------------------------------|-----|
| Impression d'un document | 4.1 |
| Annulation d'une impression | 4.1 |

5. Entretien de l'imprimante

| | |
|--|-----|
| Impression d'une page de configuration | 5.1 |
|--|-----|

| | |
|--|-----|
| Remplacement des consommables | 5.1 |
| Gestion des cartouches d'encre | 5.2 |
| Stockage de la cartouche | 5.2 |
| Durée de vie d'une cartouche | 5.2 |
| Redistribution de l'encre | 5.2 |
| Remplacement des cartouches d'encre | 5.3 |
| Remplacement de l'unité d'imagerie | 5.4 |
| Remplacement du conteneur d'encre non utilisée | 5.6 |
| Nettoyage de l'imprimante | 5.7 |
| Nettoyage de la partie externe de l'imprimante | 5.7 |
| Nettoyage de l'intérieur de l'imprimante | 5.7 |
| Gestion de l'imprimante depuis le site Web (CLP-300N uniquement) | 5.8 |

6. Dépannage

| | |
|--|-----|
| Liste de contrôle du dépannage | 6.1 |
| Résolution des problèmes d'impression généraux | 6.2 |
| Suppression des bourrages papier | 6.3 |
| Conseils pour éviter les bourrages | 6.5 |
| Problèmes de qualité d'impression | 6.5 |
| Messages d'erreur de dépannage | 6.8 |
| Légende concernant l'état du voyant | 6.8 |
| Problèmes liés à Windows | 6.8 |
| Problèmes liés au système Macintosh | 6.9 |
| Problèmes liés au système Linux | 6.9 |

7. Utilisation de votre imprimante sur un réseau

| | |
|---|-----|
| Partage d'imprimante sur un réseau | 7.1 |
| Configuration d'une imprimante partagée en réseau (CLP-300N uniquement) | 7.1 |
| Utilisation du programme SetIP | 7.1 |

8. Spécifications techniques

| | |
|--|-----|
| Spécifications de l'imprimante | 8.1 |
| Spécifications du papier | 8.1 |
| Généralités | 8.1 |
| Formats de papier acceptés | 8.2 |
| Consignes d'utilisation du papier | 8.2 |
| Spécifications du papier | 8.3 |
| Capacité de sortie papier | 8.3 |
| Capacité d'alimentation du papier | 8.3 |
| Environnement d'impression et stockage du papier | 8.3 |
| Enveloppes | 8.3 |
| Étiquettes | 8.4 |

Précautions importantes et informations en matière de sécurité

Lorsque vous utilisez cet appareil, veillez à respecter les mesures de sécurité de base suivantes afin de réduire les risques d'incendie, de décharge électrique et de blessures :

- 1 Lisez et assimilez l'ensemble des instructions.
- 2 Faites preuve de bon sens à chaque fois que vous utilisez des appareils électriques.
- 3 Respectez l'ensemble des avertissements et des instructions inscrits sur l'appareil et dans la brochure qui accompagne l'appareil.
- 4 Si des instructions d'utilisation semblent contredire les informations en matière de sécurité, privilégiez ces dernières. Il se peut que vous ayez mal compris les instructions d'utilisation. Si la contradiction demeure, demandez l'aide de votre chargé de clientèle ou de votre technicien de maintenance.
- 5 Débranchez la machine de la prise électrique murale avant le nettoyage. Évitez d'utiliser des nettoyeurs liquides ou en bombe. N'utilisez qu'un chiffon humide pour le nettoyage.
- 6 Évitez de placer l'appareil sur un chariot, un pupitre ou une table instables. Il pourrait tomber et causer des dégâts importants.
- 7 Ne placez jamais votre appareil sur, près ou au dessus d'un radiateur, d'un appareil de chauffage ou d'air conditionné, ou d'une conduite d'aération.
- 8 Ne laissez rien traîner sur l'alimentation. Évitez de placer votre appareil dans des endroits où les câbles risquent d'être piétinés.
- 9 Évitez de surcharger les prises murales et les rallonges de câbles. Cela peut diminuer les performances et entraîner des risques d'incendie et de décharge électrique.
- 10 Ne laissez pas vos animaux familiers s'approcher du cordon d'alimentation électrique ou du câble d'interface PC.
- 11 N'introduisez jamais d'objets quels qu'ils soient dans l'appareil au travers des ouvertures du coffre ou du boîtier. Ils pourraient entrer en contact avec des composants fortement chargés, d'où des risques d'incendie ou de décharge électrique. Ne répandez jamais de liquide quel qu'il soit sur ou dans l'appareil.
- 12 Pour réduire les risques de décharge électrique, évitez de démonter l'appareil. Confiez-la à un technicien de maintenance qualifié lorsque des réparations s'avèrent nécessaires. Le fait d'ouvrir ou d'enlever les capots présente de nombreux risques, notamment électriques. Un remontage défectueux peut entraîner une décharge électrique lors d'une utilisation ultérieure.
- 13 Débranchez la machine du PC et de la prise murale électrique, et confiez l'entretien à du personnel qualifié dans les conditions suivantes:
 - En cas d'endommagement ou d'usure du câble d'alimentation, de la prise ou du câble de connexion.
 - Si du liquide a été répandu dans l'appareil.
 - Si l'appareil a été exposée à la pluie ou à l'eau.
 - Si l'appareil ne fonctionne pas correctement malgré l'observation stricte des instructions d'utilisation.
 - Si l'appareil a subi un choc à la suite d'une chute ou si le boîtier semble endommagé.
 - Si les performances de l'appareil changent radicalement et de façon soudaine.
- 14 Effectuez uniquement les réglages prévus dans les instructions d'utilisation. Le mauvais réglage d'autres paramètres peut entraîner des dommages et obliger à d'importants travaux de réparation de la part d'un technicien de maintenance qualifié avant de pouvoir réutiliser l'appareil de façon normale.
- 15 Évitez d'utiliser l'appareil pendant un orage. Quoique peu probable, il existe un risque de décharge électrique lié à la foudre. Si possible, débranchez l'alimentation électrique pendant un orage.

- 16 Si vous imprimez de façon continue un nombre de pages important, la température de la surface du bac de sortie peut augmenter. Évitez de toucher cette surface (en particulier les enfants).
- 17 Utilisez le cordon d'alimentation fourni avec votre machine pour utiliser celle-ci en toute sécurité. Si vous branchez un cordon d'alimentation de 2 m à une machine fonctionnant sous 110 V, vous devez utiliser un cordon AWG* 16 ou supérieur.
- 18 CONSERVEZ CES INSTRUCTIONS.

Environnement et sécurité

Avertissement relatif à la sécurité laser

Cette imprimante est certifiée conforme aux spécifications DHHS 21 CFR, chapitre 1, sous-chapitre J pour les produits laser de classe I(1) aux Etats-Unis, et certifiée dans les autres pays en tant que produit laser de classe I, conformément aux spécifications IEC 825.

Les produits laser de classe I ne sont pas considérés comme dangereux. Le système laser et l'imprimante sont conçus de manière à interdire toute exposition aux rayonnements laser au-dessus d'un niveau de classe I pendant l'utilisation normale, les opérations d'entretien utilisateur ou les interventions de maintenance dans des conditions conformes aux spécifications.

AVERTISSEMENT

N'utilisez jamais l'imprimante après avoir retiré le capot protecteur du module laser/scanner. Le faisceau lumineux, bien qu'invisible, pourrait endommager vos yeux. Lorsque vous utilisez ce produit, veillez à respecter les mesures de sécurité de base afin de réduire le risque d'incendie, de décharge électrique et de blessures.



CAUTION - CLASS 3B LASER RADIATION WHEN OPEN
AVOID EXPOSURE TO THE BEAM.

DANGER - LASER RADIATION AVOID DIRECT
EXPOSURE TO BEAM.

DANGER - RADIATIONS INVISIBLES DU LASER EN CAS
D'OUVERTURE. EVITER TOUTE EXPOSITION
DIRECTE AU FAISCEAU.

VORSICHT - UNSICHTBARE LASERSTRAHLUNG, WENN
ABDECKUNG GEÖFFNET.
NICHT DEM STRAHL AUSSETZEN.

ATTENZIONE - RADIAZIONE LASER INVISIBILE IN CASO DI
APERTURA. EVITARE L'ESPOSIZIONE AL FASCIO.

PRECAUCIÓN - RADIACIÓN LASER INVISIBLE CUANDO SE ABRE.
EVITAR EXPONERSE AL RAYO.

PERIGO - RADIAÇÃO LASER INVISÍVEL AO ABRIR. EVITE
EXPOSIÇÃO DIRECTA AO FEIXE.

GEVAAR - ONZICHTBARE LASERSTRALLEN BIJ GEOPENDE
KLEP. DEZE KLEP NIET OPENEN.

ADVARSEL - USYNLIG LASERSTRÅLNING VED ÅBNING.
UNNGÅ UDSAETTELSE FOR STRÅLNING.

ADVARSEL - USYNLIG LASERSTRÅLNING NÅR DEKSEL
ÅPNES. UNNGÅ EKSPONERING FOR STRÅLEN.

VARNING - OSYNLIG LASERSTRÅLNING NÅR DENNA DEL
ÅR ÖPPEN. STRÅLEN ÅR FARLIG.

VAROITUS - NÄKYMÄTÖNTÄ LASERSÄTELYÄ AVATTAESSA.
VARO SUORAA ALTISTUMISTA SÄTEELLE.

注意 - 严禁揭开此盖, 以免激光泄露灼伤

주의 - 이 덮개를 열면 레이저광에 노출될 수 있으므로
주의하십시오.

* AWG : American Wire Gauge

Consignes de sécurité relatives à l'ozone



En fonctionnement normal, cet appareil produit de l'ozone. Cette production ne présente aucun risque pour l'utilisateur. Toutefois, il est préférable d'utiliser l'imprimante dans un local correctement aéré.

Pour obtenir plus d'informations sur l'ozone et l'environnement, contactez votre distributeur Samsung.

Recyclage



Veillez recycler ou éliminer l'emballage de ce produit dans le respect de l'environnement.

Comment éliminer ce produit (déchets d'équipements électriques et électroniques)

(Applicable dans les pays de l'Union Européen et aux autres pays européens disposant de systèmes de collecte sélective)



Ce symbole sur le produit ou sa documentation indique qu'il ne doit pas être éliminé en fin de vie avec les autres déchets ménagers. L'élimination incontrôlée des déchets pouvant porter préjudice à l'environnement ou à la santé humaine, veuillez le séparer des autres types de déchets et le recycler de façon responsable. Vous favoriserez ainsi la réutilisation durable des ressources matérielles.

Les particuliers sont invités à contacter le distributeur leur ayant vendu le produit ou à se renseigner auprès de leur mairie pour savoir où et comment ils peuvent se débarrasser de ce produit afin qu'il soit recyclé en respectant l'environnement.

Les entreprises sont invitées à contacter leurs fournisseurs et à consulter les conditions de leur contrat de vente. Ce produit ne doit pas être éliminé avec les autres déchets commerciaux.

Émission de fréquences radio

Réglementation FCC

Cet appareil a été testé et s'est avéré conforme aux limites imposées à un périphérique numérique de classe B, définies à l'alinéa 15 des réglementations FCC. Ces limites sont conçues pour assurer une protection raisonnable contre les interférences dans une installation domestique. Cet appareil génère, utilise et peut émettre de hautes fréquences radio et, s'il n'est pas installé et utilisé conformément aux instructions, peut provoquer des perturbations dans les communications radio. Cependant, nous ne pouvons garantir l'absence d'interférence dans une installation particulière. Si cet appareil provoque des interférences au niveau de la réception radio ou télévision lors de sa mise sous tension et hors tension, essayez de corriger le problème en utilisant une des mesures suivantes :

- Réorientez ou repositionnez l'antenne de réception.
- Éloignez l'imprimante et le récepteur.

- Branchez l'appareil sur une prise ou un circuit différent(e) de celui/ celle du récepteur.
- Consultez votre distributeur ou un technicien radio/télévision qualifié pour obtenir de l'aide.

MISE EN GARDE : Tout changement ou modification effectué sans l'accord explicite du fabricant pourrait annuler la capacité de l'utilisateur à utiliser cet équipement.

Réglementation canadienne relative aux interférences radio

This digital apparatus does not exceed the Class B limits for radio noise emissions from digital apparatus as set out in the interference-causing equipment standard entitled "Digital Apparatus", ICES-003 of the Industry and Science Canada.

Cet appareil numérique respecte les limites de bruits radioélectriques applicables aux appareils numériques de Classe B prescrites dans la norme sur le matériel brouilleur : "Appareils Numériques", ICES-003 édictée par l'Industrie et Sciences Canada.

Déclaration de conformité CE

Approbations et certifications



Le marquage CE apposé sur ce télécopieur signifie que Samsung Electronics Co., Ltd. a déclaré l'appareil conforme aux directives 93/68/EEC de l'Union Européenne respectives suivantes :

1er janvier 1995 : Directive 73/23/CEE du Conseil Européen Rapprochement des lois des états membres relatives aux équipements basse tension.

1er janvier 1996 : Directive 89/336/CEE (92/31/CEE) du Conseil Européen Rapprochement des lois des états membres relatives à la compatibilité électromagnétique.

9 mars 1999 : Directive 1999/5/CE relative à la conformité des équipements radios et des terminaux de télécommunications.

Vous pouvez vous procurer le texte complet de la déclaration, décrivant en détail ces différentes directives et les normes correspondantes, auprès de votre distributeur Samsung.

EU Declaration of Conformity (LVD,EMC)

For the following product:

Color Laser Beam Printer

(Product name)

CLP-300N,CLP-300,Phaser6110

(Model Number)

Manufactured at:

1.Samsung Electronics Co.,Ltd. #259, Gongdan-Dong, Gumi-City, Gyungbuk, KOREA. 730-030
2.Shandong Samsung Telecommunications Co., Ltd. #264209, Samsung Road, Weihai Hi-Tech IDZ
Shandong Province CHINA

(factory name, address)

We hereby declare, that all major safety requirements, concerning to CE Marking Directive[93/68/EEC] and Low Voltage Directive [73/23/EEC], ElectroMagnetic Compatibility [89/336/EEC], amendments [92/31/EEC] are fulfilled, as laid out in the guideline set down by the member states of the EEC Commission.

This declaration is valid for all samples that are part of this declaration, which are manufactured according to the production charts appendix.

The standards relevant for the evaluation of safety & EMC requirements are as follows :

LVD : EN60950-1:2001+A11, EN60825-1:1994+A11:1996+A1:2002+A2:2001

EMC :EN55022:1998+A1:2000+A2:2003, EN61000-3-2:2000,
EN61000-3-3:1995+A1:2001, EN55024:1998+A1:2001+A2:2003

1. Certificate of conformity / Test report issued by :
2. Technical documentation kept at :

LVD : ETL SEMKO

EMC : SAMSUNG Electronics Co.,Ltd. Suwon EMC Test Lab

which will be made available upon request.

Samsung Electronics Co.,Ltd.

(Manufacturer)

Samsung Electronics Co.,Ltd.
#259,Gongdan-Dong,Gumi-City
Gyungbuk, Korea 730-030

2006.01.10

(place and date of issue)



Whan-Soon Yim / Senior Manager

(name and signature of authorized person)

(Representative in the EU)

Samsung Electronics Euro QA Lab.
Blackbushe Business Park, Saxony Way
Yateley, Hampshire, GU46 6GG, UK

2006.01.10

(place and date of issue)



Yong-Sang Park / Manager

(name and signature of authorized person)

1 Introduction

Nous vous remercions pour l'achat de cette imprimante.

Il contient les sections suivantes :

- **Fonctions spéciales**
- **Description de l'imprimante**
- **Le panneau de commande**

Fonctions spéciales

Votre nouvelle imprimante comporte plusieurs fonctions spéciales destinées à augmenter la qualité d'impression. Elle permet :

Réalisation d'impressions en couleur de haute qualité et rapides



- Vous pouvez imprimer dans une gamme complète de couleurs à partir du cyan, du magenta, du jaune et du noir.
- Vous pouvez imprimer avec une résolution pouvant atteindre 2400 x 600 ppp (en sortie effective). Pour de plus amples informations, reportez-vous à la **Section Logiciels**.
- Votre imprimante imprime sur du papier au format A4 à raison de 16 ppm (pages par minute) en mode noir et blanc et 4 ppm en mode couleur.

Utilisation plus facile de plusieurs types de support

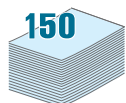

- Le **bac standard d'une capacité de 150 feuilles** accepte du papier au format A4/lettre ainsi que des supports spéciaux comme du papier à en-tête, des enveloppes, des étiquettes, des supports de format personnalisé, des cartes postales, des transparents et du papier épais.

Création de documents professionnels



- Impression de **filigranes**. Vous pouvez personnaliser vos documents en utilisant un filigrane, comme le mot « Confidentiel ». Pour de plus amples informations, reportez-vous à la **Section Logiciels**.
- Impression de **posters**. Il est possible d'agrandir et d'imprimer le texte et les images de chaque page de votre document sur la feuille de papier sélectionnée puis de les assembler pour former une affiche. Pour de plus amples informations, reportez-vous à la **Section Logiciels**.
- Impression de **documents reliés**. Cette fonction permet d'imprimer facilement un document en forme de livre. Une fois les pages imprimées, il vous suffit de les plier et de les agraffer. Pour de plus amples informations, reportez-vous à la **Section Logiciels**.

Gain de temps et d'argent

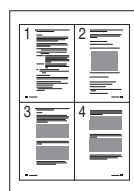

- Vous pouvez imprimer plusieurs pages sur une même feuille afin d'économiser le papier.
- Vous pouvez imprimer manuellement sur les deux côtés de la page (**Impression manuelle des deux côtés**) avec des ordinateurs Windows et Macintosh. Pour de plus amples informations, reportez-vous à la **Section Logiciels**.
- Vous pouvez utiliser des formes préimprimées et du papier à en-tête. Pour de plus amples informations, reportez-vous à la **Section Logiciels**.
- Cette imprimante permet de réaliser automatiquement des **économies d'énergie** en réduisant considérablement sa consommation lorsqu'elle ne fonctionne pas.

Impression depuis différents environnements



Vous pouvez imprimer sous **Windows 98/Me/NT 4.0/2000/2003/XP**. Windows NT 4.0 est uniquement accepté sur le CLP-300N.

- Votre imprimante est compatible **Macintosh** et avec **plusieurs SE Linux**.
- Votre imprimante comporte une interface **USB** d'usine.
- Le modèle CLP-300N est fourni avec une **interface réseau** intégrée, 10/100 Base TX. Le modèle CLP-300 n'accepte pas d'interface réseau.

Description de l'imprimante

Il s'agit des composants principaux de votre imprimante. Notez que toutes les illustrations qui figurent dans ce Guide de l'utilisateur proviennent du modèle CLP-300N et que certaines parties peuvent différer de votre imprimante.

Vue avant

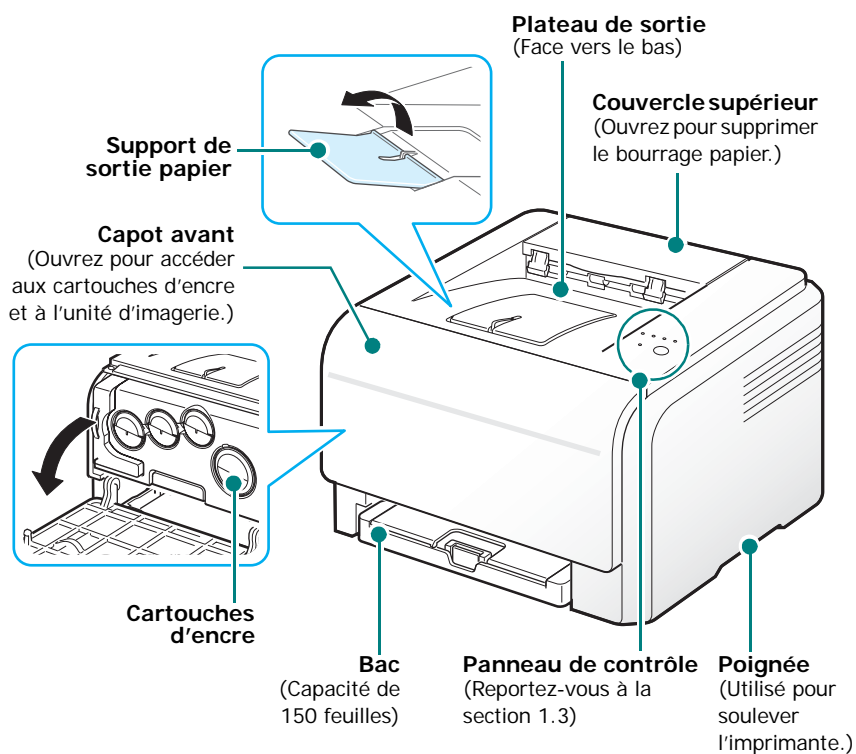

REMARQUE : La surface du bac de sortie peut devenir chaude si vous imprimez un grand nombre de pages en une fois. Évitez de toucher cette surface et empêchez les enfants de s'en approcher.

Vue arrière

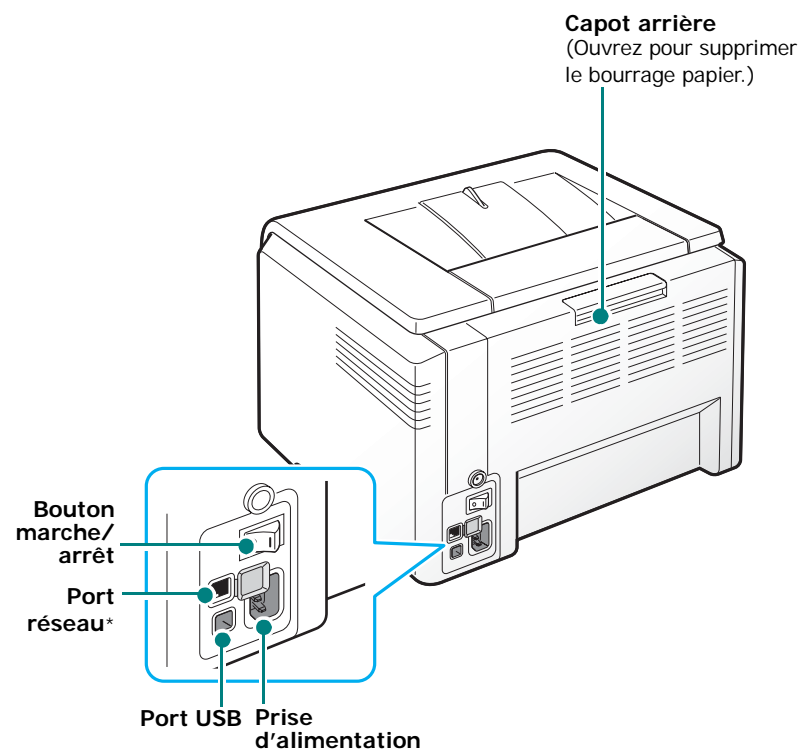

* Seul le modèle CLP-300N est doté d'un port réseau.

Le panneau de commande

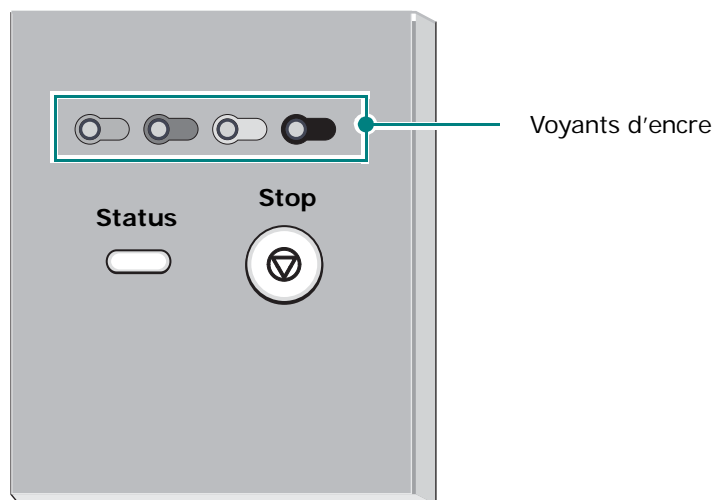

Voyants

| État Voyants | Voyants d'encre | Description |
|--------------------------|-------------------------------|---|
| voyants vert | Tous les voyants sont éteints | L'imprimante est prête à imprimer. |
| clignotement vert lent | Tous les voyants sont éteints | L'imprimante reçoit des données de l'ordinateur. |
| clignotement vert rapide | Tous les voyants sont éteints | L'imprimante imprime des données. |
| voyants rouge | Tous les voyants sont éteints | <ul style="list-style-type: none"> L'imprimante présente une erreur, par exemple un bouchage papier, un capot ouvert, un manque de papier, un conteneur d'encre non utilisé non installé ou plein. L'imprimante a constaté une erreur nécessitant une opération de maintenance, comme une erreur LSU, une erreur de fusion ou une erreur ITB. Contactez notre service commercial ou un technicien spécialisé. |

| État Voyants | Voyants d'encre | Description |
|--------------------|---|---|
| voyants vert | Chaque voyant s'allume en rouge | Chaque cartouche d'encre approche de la fin de sa durée de vie. |
| clignotement rouge | Chaque voyant clignote en rouge | Chaque cartouche d'encre est presque vide. Vous pouvez toujours imprimer, mais la qualité d'impression n'est pas garantie. |
| voyants rouge | Chaque voyant clignote en rouge | <ul style="list-style-type: none"> Chaque cartouche d'encre est complètement épuisée. Vous ne pouvez pas imprimer. La cartouche d'encre est mauvaise. |
| voyants vert | chaque voyant clignote en rouge de manière répétitive | L'imprimante est en cours de préchauffage. |

REMARQUE : toutes les erreurs d'impression doivent apparaître dans la fenêtre du programme Smart Panel.

Bouton Stop

| Fonction | Description |
|---|--|
| Impression d'une page de démonstration | En mode prêt, maintenez ce bouton enfoncé pendant environ 2 secondes jusqu'à ce que le voyant Status clignote rapidement, puis relâchez-le. |
| Impression de pages de configuration | En mode prêt, maintenez ce bouton enfoncé pendant environ 5 secondes jusqu'à ce que le voyant Status clignote rapidement, puis relâchez-le. |
| Annulation d'une impression | Appuyez sur cette touche pendant l'impression. Le voyant clignote tandis que la tâche d'impression est supprimée de l'imprimante et de l'ordinateur. L'imprimante revient ensuite en mode prêt. Cela peut prendre un certain temps, selon la taille de l'impression. |

2 Installation de l'imprimante

Ce chapitre fournit des instructions détaillées sur l'installation de l'imprimante.

Il contient les sections suivantes :

- Déballage
- Installation des cartouches d'encre
- Chargement de papier
- Connexion de l'imprimante
- Mise en marche de l'imprimante
- Impression d'une page de démonstration
- Réglage de l'altitude
- Installation du logiciel d'impression

Déballage

- 1 Retirez l'imprimante et ses composants du carton d'emballage. Vérifiez qu'il ne manque aucun des éléments suivants :

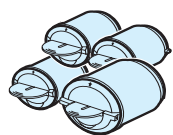

Cartouches d'encre

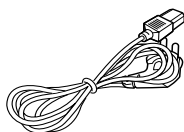

Cordon d'alimentation

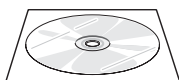

CD du pilote d'imprimante



Guide d'installation rapide

REMARQUES :

- Si l'un des éléments n'est pas dans le carton ou s'il est endommagé, contactez immédiatement votre distributeur.
- **Certains composants peuvent différer d'un pays à l'autre.**
- Le CD du pilote de l'imprimante (Printer Driver CD) contient le pilote d'impression, le mode d'emploi et le programme Adobe Acrobat Reader.
- L'aspect du cordon d'alimentation varie en fonction des spécifications en vigueur dans votre pays. Le cordon d'alimentation doit être branché sur une prise reliée à la terre.



MISE EN GARDE : Votre imprimante pesant 13,6 kg (cartouches d'encre et bac compris), elle peut bouger lorsque vous l'utilisez, par exemple, en ouvrant/fermant le bac ou en installant/retirant la cartouche d'encre. Évitez de déplacer l'imprimante.

- 2 Enlevez la bande adhésive d'emballage à l'avant du bac et retirez le bac. Enlevez la bande adhésive et la protection en papier du bac.

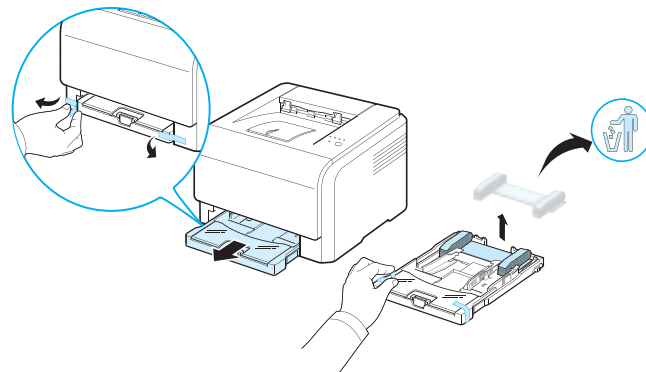

- 3 Choisissez un emplacement pour l'imprimante :
 - Maintenez un espace suffisant pour ouvrir le bac et les capots, et permettre une bonne ventilation.
 - Choisissez un environnement adéquat :
 - Une surface solide et plane
 - Loin de l'air rejeté par les climatiseurs, les radiateurs et les ventilateurs
 - Sans exposition à des excès ou à des variations de température et d'humidité extrêmes, ni même aux rayons du soleil
 - Propre, sec et sans poussière

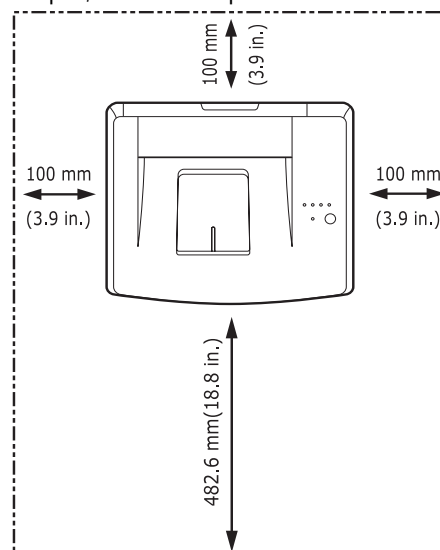

MISE EN GARDE :

- Vous devez placer votre imprimante sur une surface plane. Sinon, vous risquez d'être confronté à des problèmes d'impression.
- Lorsque vous déplacez l'imprimante, veillez à ne pas l'incliner ou la retourner. Vous risqueriez de contaminer l'imprimante avec de l'encre, ce qui pourrait l'endommager ou entraîner une impression de mauvaise qualité.

Installation des cartouches d'encre

- 1 Ouvrez le capot avant.

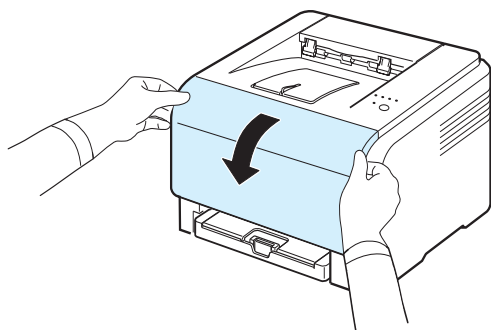

- 2 Retirez le papier protecteur de l'unité d'imagerie.

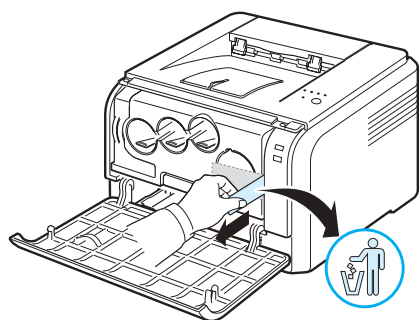

- 3 Retirez les quatre embouts amovibles situés sur les ouvertures de la cartouche de toner sur l'unité d'imagerie. Lorsque vous enlevez le capuchon en caoutchouc de la cartouche, soulevez la poignée et retirez-le.

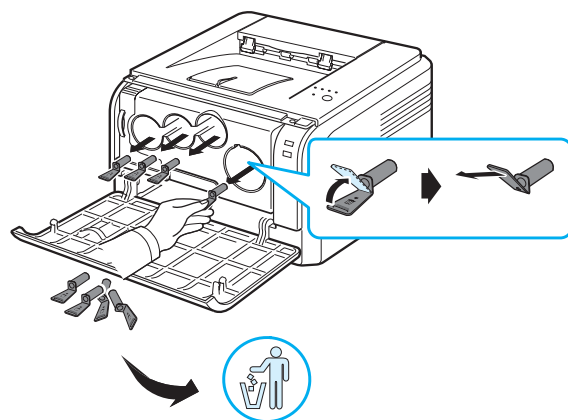

REMARQUE : Si vous forcez trop sur les capuchons en caoutchouc, cela peut poser problème.

- 4 En maintenant les cartouches d'encre, faites-les basculer doucement d'un côté à l'autre pour bien redistribuer l'encre.

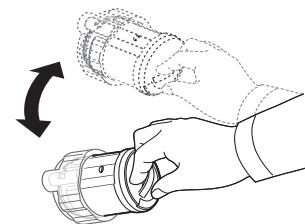

- 5 Retirez les capuchons de la cartouche.

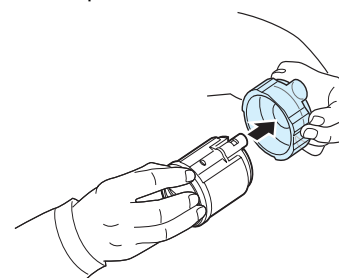

REMARQUE : Si vous recevez de l'encre sur vos vêtements, essuyez-les avec un chiffon sec et lavez-les à l'eau froide. L'eau chaude fixe l'encre sur le tissu.

- 6 Sur l'unité d'imagerie de l'imprimante, des étiquettes signalent les emplacements de chacune des cartouches d'encre couleur.

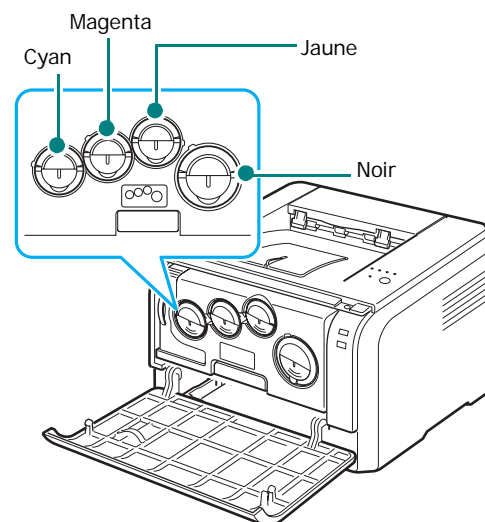

- 7 Saisissez les cartouches d'encre et alignez-les sur les rainures de guidage situées à l'intérieur de l'imprimante. Insérez-les dans leurs emplacements correspondants jusqu'à ce qu'un clic vous indique qu'elles sont en place.

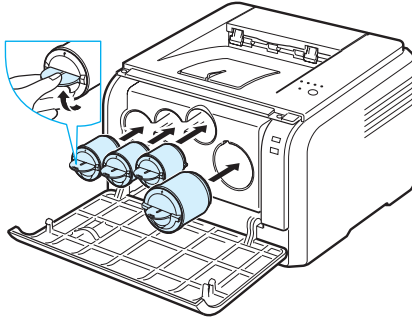

- 8 Fermez le capot avant. Assurez-vous qu'il est bien fermé.

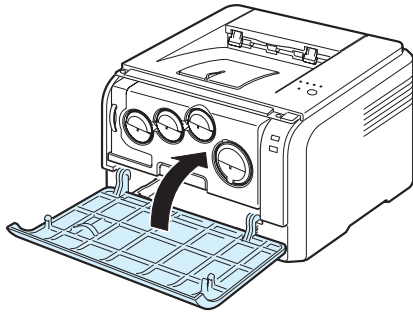

MISE EN GARDE : si le capot avant n'est pas complètement fermé, l'imprimante ne fonctionne pas.

REMARQUE : lors de l'impression de textes avec 5 % d'aplat, la vie d'une cartouche est approximativement 2 000 pages en mode noir et blanc et 1 000 pages pour des impressions en mode couleur. Toutefois, la cartouche d'encre fournie initialement avec l'imprimante permet d'imprimer 1 500 pages pour le noir et blanc et 700 pages pour les couleurs.

Chargement de papier

Le bac peut contenir au maximum 150 feuilles de papier standard (75 g/m²). Vous pouvez utiliser différents types de papier, y compris du papier standard.

Chargement du papier :

- 1 Retirez le bac de l'imprimante.

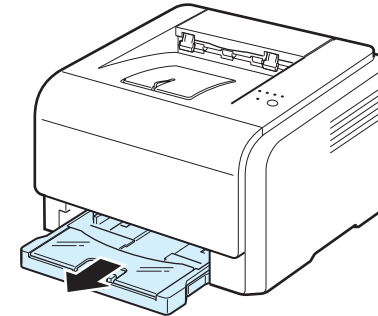

- 2 Ouvrez le couvercle papier.

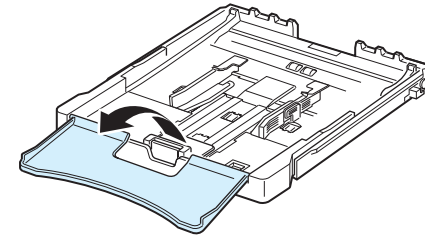

- 3 Ajustez la taille du bac jusqu'à ce qu'un clic se fasse entendre.

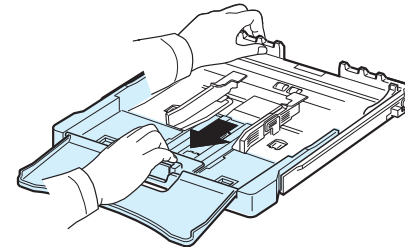

- 4 Agrandissez le bac en ajustant le papier à l'aide du guide.

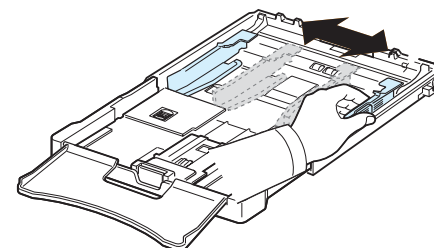

- 5 Déramez les feuilles de papier pour séparer les pages, puis ventilez-les en les tenant par le bord. Tapotez les bords de la pile sur une surface plane pour l'égaliser.

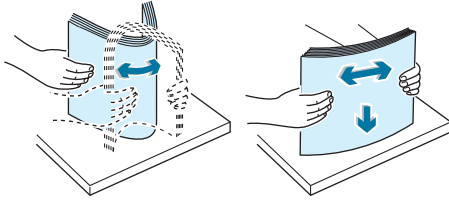

- 6 Chargez le papier avec la face à imprimer vers le haut.

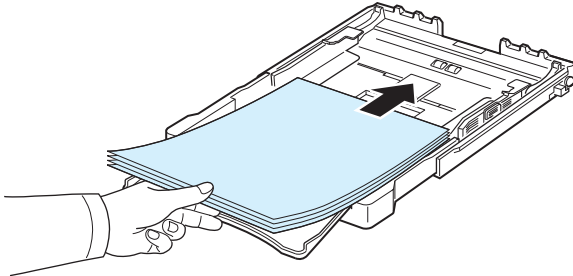

Veillez à ce que le bac ne soit pas trop remplie, que les quatre coins sont bien à plat dans la bac et placés sous les crochets comme illustré ci-après. Le fait de trop remplir le bac peut entraîner un bouchage papier.

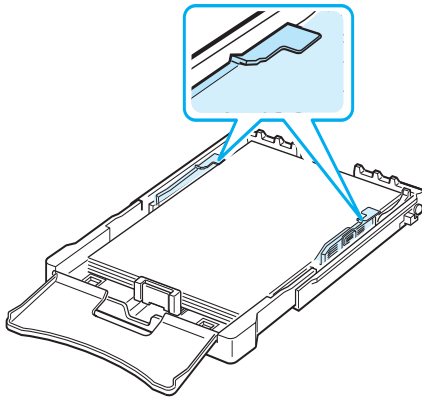

REMARQUE : pour changer de taille de papier dans le bac, reportez-vous à la section « Modification du format de papier dans le bac » à la page 2.5.

- 7 Appuyez sur le guide de longueur du papier et faites-le glisser vers l'intérieur jusqu'à ce qu'il touche légèrement l'extrémité de la pile de papier.

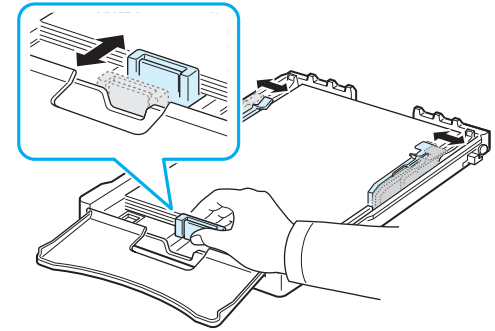

- 8 Fermer le couvercle papier.

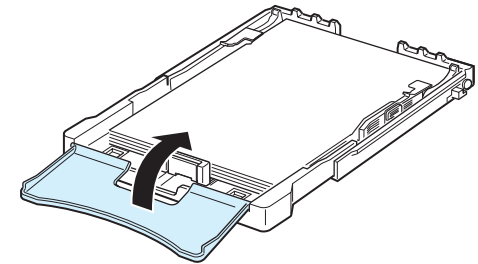

- 9 Remettez le bac en place dans l'imprimante.

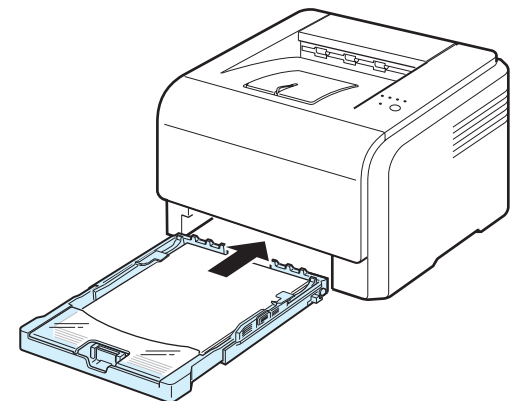

REMARQUE : une fois le papier chargé, vous devez configurer votre imprimante pour le type ; la taille et la source de papier que vous avez chargé. Pour de plus amples informations, reportez-vous à la **Section Logiciels**.

Modification du format de papier dans le bac

Pour changer la taille du papier pour une autre taille, vous devez correctement régler le guide de longueur du papier.

- 1 Retirez le bac de l'imprimante. Ouvrez le couvercle papier et retirez le papier du bac, si nécessaire.

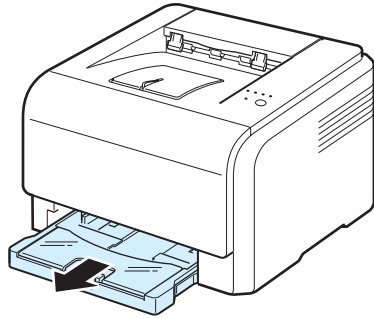

- 2 Appuyez pour débloquer le verrouillage du guide situé en haut du bac, tirez sur le bac pour le sortir manuellement.

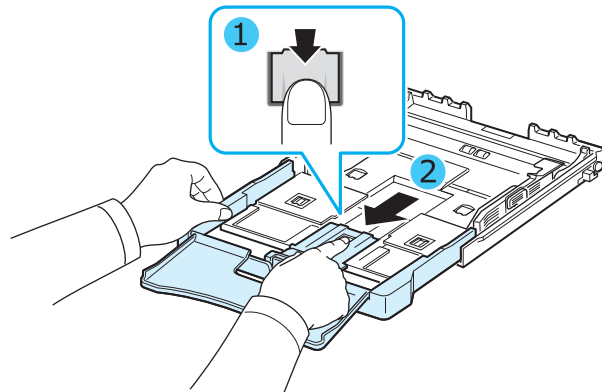

- 3 Chargez du papier dans le bac d'alimentation.

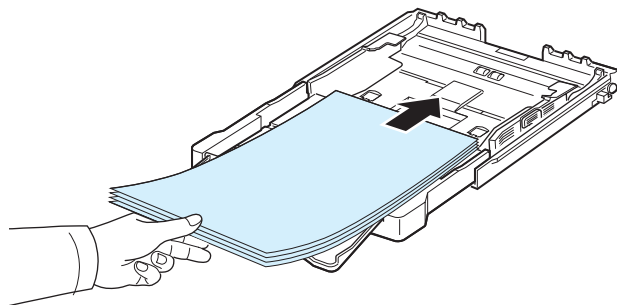

- 4 Faites glisser le guide de longueur du papier jusqu'à ce qu'il touche légèrement l'extrémité de la pile de papier. Appuyez sur le guide de largeur du papier et faites-le glisser vers le bord de la pile de papier, en évitant qu'il se courbe.

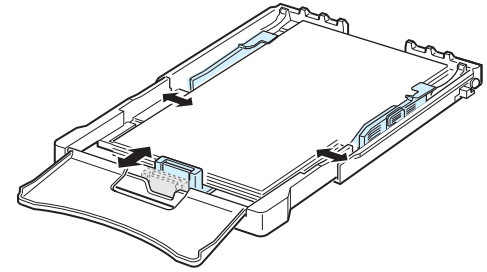

Si le format de votre papier est plus petit que Lettre, remplacez les guides de papier vers leurs positions d'origine et réglez ensuite les guides de longueur et de largeur du papier.

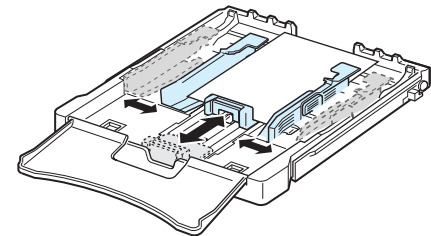

REMARQUES :

- Ne poussez pas le guide trop pré pour éviter de plier le papier.
- Si vous n'ajustez pas correctement le guide, vous risquez de provoquer un bouchage papier.

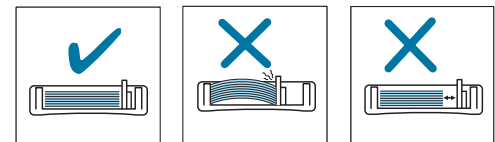

- 5 Fermer le couvercle papier.

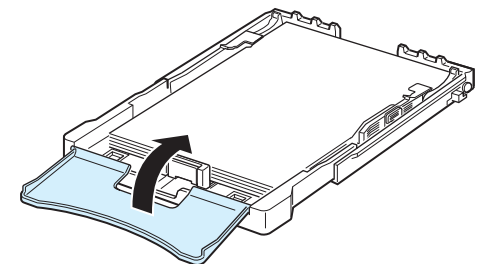

- 6 Remettez le bac en place dans l'imprimante.

Connexion de l'imprimante

Pour l'impression en mode local

Pour imprimer depuis votre ordinateur en mode local, vous devez relier l'imprimante à ce dernier à l'aide d'un câble USB (Universal Serial Bus).

REMARQUE : un câble certifié USB est nécessaire pour connecter l'imprimante au port USB de l'ordinateur. Utilisez un câble USB 2.0 dont la longueur ne dépasse pas 3 m.

- 1 Vérifiez que l'imprimante et l'ordinateur sont tous les deux hors tension.
- 2 Branchez le câble USB dans le connecteur situé à l'arrière de l'imprimante.

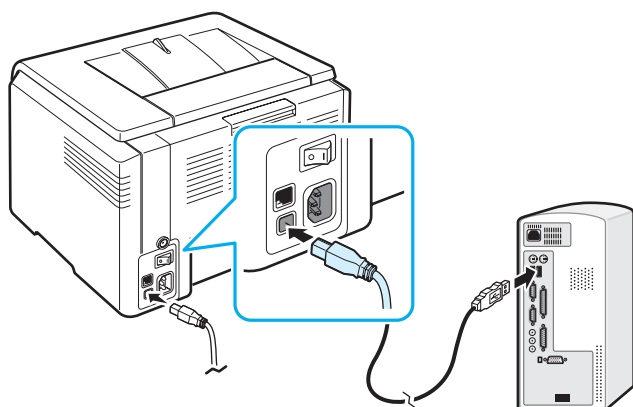

- 3 Connectez l'autre extrémité du câble au port USB de votre ordinateur.

REMARQUE : pour pouvoir imprimer via l'interface USB, vous devez exécuter Windows 98/Me/2000/2003/XP ou Macintosh avec OS 10.3 ~10.4.

Pour l'impression en réseau (modèle CLP-300N uniquement)

Vous pouvez brancher l'imprimante en réseau à l'aide d'un câble Ethernet (câble UTP doté d'un connecteur RJ-45). Le modèle CLP-300N intègre une carte d'interface réseau.

- 1 Vérifiez que l'imprimante et l'ordinateur sont tous les deux hors tension.
- 2 Branchez l'une des extrémités du câble Ethernet sur le port réseau Ethernet situé à l'arrière de l'imprimante.

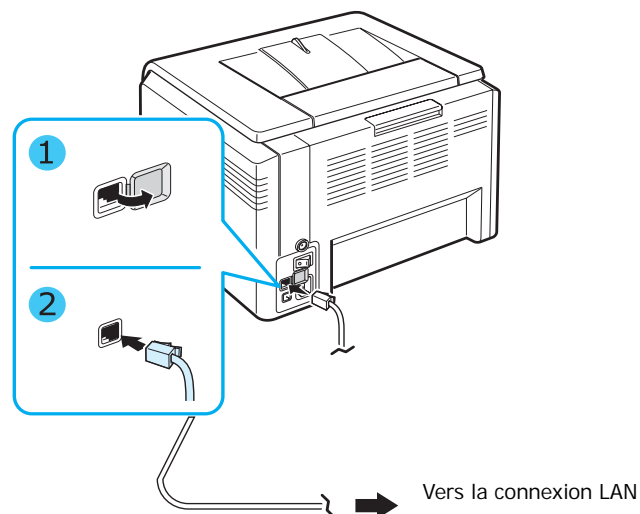

- 3 Branchez l'autre extrémité du câble sur une connexion LAN.

REMARQUE : après avoir connecté l'imprimante, configurez les paramètres réseau à l'aide du logiciel fourni avec l'imprimante.

Mise en marche de l'imprimante

- 1 Branchez le cordon d'alimentation dans la prise située à l'arrière de l'imprimante.
- 2 Branchez l'autre extrémité sur une prise secteur reliée à la terre, puis allumez l'imprimante.

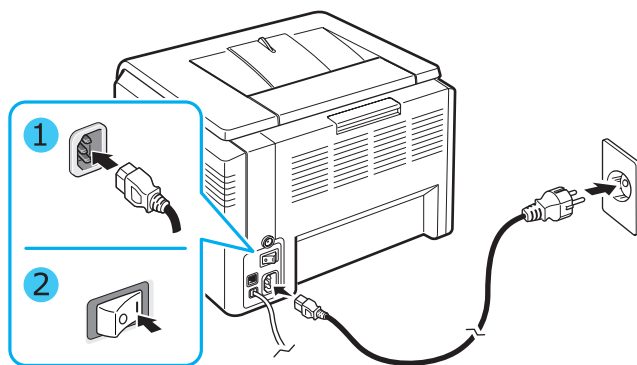

MISE EN GARDE : Si vous entendez un craquement, réinstallez l'unité d'imagerie. L'unité d'imagerie n'est pas correctement installée.

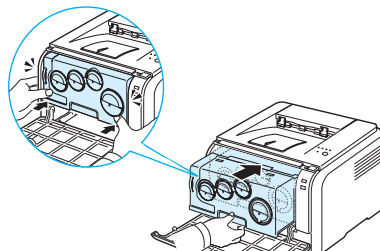

MISE EN GARDE :

- Certaines parties situées à l'intérieur de l'imprimante peuvent être très chaude lorsque l'appareil est sous tension ou après une impression. Veillez à ne pas vous brûler si vous devez accéder à la partie interne de l'imprimante.
- Ne démontez jamais l'imprimante lorsqu'elle est sous tension ou branchée au secteur. Vous risqueriez de recevoir une décharge électrique.

REMARQUE : Chaque voyant rouge clignote selon un ordre répété. Attendez environ 3 minute pour que l'imprimante soit prête.

Impression d'une page de démonstration

Imprimez une page de démonstration afin de vous assurer que l'imprimante fonctionne correctement.

Pour imprimer une page de configuration :

En mode prêt, maintenez le bouton **Stop** enfoncé pendant 2 secondes.

Réglage de l'altitude

La qualité d'impression est affectée par la pression atmosphérique, celle-ci étant déterminée par la hauteur de l'appareil au-dessus du niveau de la mer. Les informations suivantes indiquent comment paramétrer votre appareil de façon à obtenir une qualité d'impression optimale.

Avant d'en régler la valeur, recherchez l'altitude à laquelle vous utilisez votre appareil.

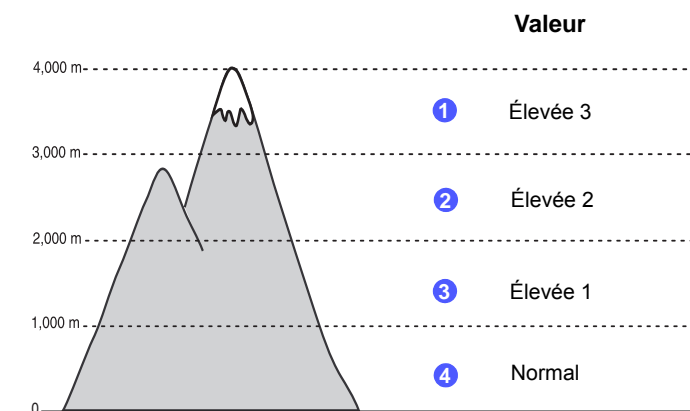

- 1 Vérifiez que vous avez bien installé le pilote d'impression inclus dans le CD-ROM du logiciel d'impression fourni.
- 2 Double-cliquez sur l'icône **Smart Panel** de la barre des tâches de Windows (ou de la zone de notification de Linux). Vous pouvez également cliquer sur **Smart Panel** de la barre d'état de Mac OS X.
- 3 Cliquez sur **Paramètres d'imprimante**.
- 4 Cliquez sur **Paramètres > Ajustement altitude**. Sélectionnez la valeur appropriée dans la liste déroulante, puis cliquez sur **Appliquer**.

REMARQUE : Si votre appareil est connecté à un réseau, l'écran **SyncThru Web Service** s'affiche automatiquement. Cliquez sur **Config. appareil > Configuration (ou Configuration de la machine) > Altitude**. Sélectionnez la valeur d'altitude appropriée, puis cliquez sur **Appliquer**.

Installation du logiciel d'impression

*Vous devez installer le logiciel en vous servant du CD du pilote d'imprimante, après avoir configuré votre imprimante et l'avoir connecté à votre ordinateur. Pour de plus amples informations, reportez-vous à la **Section Logiciels**.*

Le CD du pilote d'imprimante contient les logiciels suivants :

Programmes pour Windows

Vous pouvez installer le logiciel d'impression suivant à l'aide du CD du pilote de l'imprimante.

- **Pilote d'imprimante** pour Windows. Ce pilote permet d'exploiter toutes les fonctions de votre imprimante. Pour de plus amples informations sur l'installation du pilote d'imprimante Samsung, reportez-vous à la **Section Logiciels**.
- **Smart Panel**. Apparaît en cas d'erreurs d'impression. Pour de plus amples informations sur l'installation du programme Smart Panel, reportez-vous à la **Section Logiciels**.

Pilote d'impression pour Macintosh

Vous pouvez utiliser votre imprimante avec un Macintosh. Pour de plus amples informations sur l'installation du logiciel d'impression et sur l'impression à partir d'un ordinateur Macintosh, reportez-vous à la **Section Logiciels**.

Pilote Linux

Vous pouvez utiliser votre imprimante avec un ordinateur fonctionnant sous Linux. Pour de plus amples informations sur l'installation du pilote Linux et sur l'impression à partir d'un environnement Linux, reportez-vous à la **Section Logiciels**.

Configuration requise

Avant de commencer, assurez-vous que votre système répond à la configuration minimale requise. Votre imprimante reconnaît les systèmes d'exploitation suivants.

- Windows 98/Me/NT 4.0/2000/XP/2003 - Le tableau suivant présente les exigences Windows.

| Caractéristique | Configuration requise | |
|--------------------------|-----------------------------------|--------|
| Système d'exploitation | Windows 98/Me/NT 4.0/2000/XP/2003 | |
| Mémoire vive (RAM) | 98/Me | 32 Mo |
| | NT 4.0/2000 | 64 Mo |
| | XP | 128 Mo |
| | 2003 | 256 Mo |
| Espace disque disponible | 98/Me/NT 4.0/2000/XP/2003 | 300 Mo |
| Internet Explorer | 5.0 ou supérieur | |

REMARQUES :

- Pour Windows NT 4.0/2000/XP/2003, l'administrateur système doit installer les logiciels.
- Windows NT 4.0 ne reconnaît que le modèle CLP-300N.
- Macintosh 10.3 ~10.4 - Pour de plus amples informations, reportez-vous à la **Section Logiciels**.
- Différents PS Linux - Pour de plus amples informations, reportez-vous à la **Section Logiciels**.

Caractéristiques du pilote d'impression

Les pilotes de votre imprimante prennent en charge les options standard suivantes :

- Sélection de la source d'alimentation papier
- Format de papier, orientation et type de support
- Nombre de copies

Le tableau suivant énumère les différentes fonctions prises en charge par vos pilotes d'impression.

| Fonction | Pilote d'imprimante | | |
|---|------------------------------|-------|------------------|
| | Win98/Me/NT 4.0/2000/XP/2003 | Linux | Macintosh (CUPS) |
| Mode Couleur | O | O | O |
| Option de qualité d'impression | O | O | O |
| Impression d'affiches | O | N | N |
| Impression manuelle des deux côtés | O | N | N |
| Plusieurs pages par feuille (pages multiples) | O | O | O |
| Ajustement à la page | O | N | N |
| Impression à l'échelle | O | N | O |
| Impression de documents reliés | O | N | N |
| Filigrane | O | N | N |
| Surimpression* | O | N | N |

* La fonction Surimpression n'est pas prise en charge dans NT 4.0.

REMARQUE : pour de plus amples informations sur l'installation des logiciels et l'utilisation de ses fonctions, reportez-vous à la **Section Logiciels**.

3 Supports d'impression

Ce chapitre présente les types de papier utilisables avec votre imprimante et explique comment charger correctement le papier dans le bac pour obtenir la meilleure qualité d'impression possible.

Il contient les sections suivantes :

- **Choix du papier ou d'autres supports**
- **Vérification de l'emplacement de sortie**
- **Chargement de papier**
- **Impression sur des supports spéciaux**

Choix du papier ou d'autres supports

Vous pouvez imprimer sur une gamme variée de supports, par exemple du papier ordinaire, des enveloppes, des étiquettes, du papier cartonné, etc. Reportez-vous à « Impression sur des supports spéciaux » à la page 3.3. Pour obtenir une qualité d'impression optimale, utilisez uniquement du papier à imprimer de haute qualité.

Lorsque vous choisissez un support d'impression, tenez compte des points suivants :

- **Résultat recherché** : choisissez un support approprié à votre travail.
- **Taille** : vous pouvez utiliser tous les formats de papier pouvant s'ajuster entre les guides du bac.
- **Poids** : votre imprimante accepte les grammages suivants :
 - Papier à lettre 60 à 90 g/m² pour le bac
 - Papier à lettre 60 à 163 g/m² en mode chargement manuel
- **Brillance** : sur certains papiers plus blancs que d'autres, les couleurs paraissent plus éclatantes.
- **Satinage** : le satinage du papier améliore la netteté de l'impression.



MISE EN GARDE : l'utilisation d'un support non conforme aux spécifications requises à la page 8.3 peut entraîner des problèmes nécessitant l'intervention du service technique. Ce type d'intervention n'est pas couvert par la garantie ou par les contrats de maintenance.

Type et Capacités

| Type support | Capacité* |
|---------------------|-----------|
| Papier standard | 150 |
| Enveloppes** | 1 |
| Étiquettes** | 1 |
| Transparents** | 1 |
| Papiers cartonnés** | 1 |

* Réduire la capacité maximale en fonction de l'épaisseur du papier.

** Charger plus d'une feuille de papier à la fois, peut causer des bourrages. Dans ce cas, insérez uniquement les feuilles une par une dans le bac.

Conseils pour le choix du papier et des supports spéciaux

Lorsque vous choisissez ou que vous chargez du papier, des enveloppes ou un autre support, tenez compte des consignes suivantes :

- L'utilisation de papier humide, ondulé, froissé ou déchiré peut provoquer des bourrages et nuire à la qualité d'impression.
- Utilisez uniquement des feuilles de papier découpées. Vous ne pouvez pas utiliser de liasses continues de papier.
- Utilisez uniquement du papier à imprimer de haute qualité pour une qualité d'impression optimale.
- N'utilisez pas de papier présentant des irrégularités, comme des onglets ou des agrafes.
- Ne tentez pas de charger le bac pendant l'impression et évitez de trop le remplir. Cela pourrait provoquer un bourrage.
- Évitez d'utiliser du papier gaufré, perforé ou dont la texture est trop lisse ou trop rugueuse.
- Le papier de couleur doit être d'une qualité équivalente à celle du papier blanc pour photocopie. Les pigments doivent supporter sans se détériorer la température de fusion de 180 °C pendant un dixième de seconde. N'utilisez pas de papier ayant été enduit de colorant après sa production.
- L'encre utilisée sur les formulaires préimprimés doit être ininflammable et thermostable, elle ne doit ni fondre, ni s'évaporer, ni émettre de substances toxiques lorsqu'elle est soumise à la température de fusion de l'imprimante.
- Dans le cas des papiers spéciaux, insérez les feuilles une par une.
- Conservez le papier dans son emballage jusqu'au moment de son utilisation. Déposez les cartons d'emballage sur des palettes ou des étagères, mais pas sur le sol.
- Ne posez pas d'objets lourds sur le papier, qu'il soit encore dans son emballage ou non.
- Conservez le papier à l'abri de l'humidité, de la lumière directe du soleil ou d'autres conditions dans lesquelles il risque de se plisser ou d'onduler.

REMARQUE : n'utilisez pas de papier autocopiant ni de papier calque. Ces types de papier sont instables à la température de fusion et peuvent entraîner l'apparition de fumées ou des dommages à l'imprimante.

Vérification de l'emplacement de sortie

L'imprimante est équipée d'un plateau de sortie qui récupère le papier face orientée vers le bas, dans l'ordre correct.

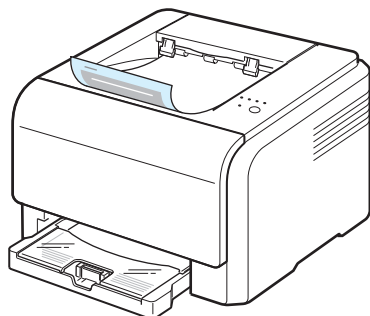

REMARQUES :

- Si vous imprimez à la suite un nombre de pages important, la surface du bac de sortie peut devenir chaude. Évitez de toucher cette surface (en particulier les enfants).
- Le plateau de sortie peut contenir jusqu'à 100 feuilles de papier. Retirez les feuilles régulièrement pour ne pas surcharger le bac.

Chargement de papier

Un chargement correct du papier évite les bourrages et autres problèmes d'impression. Ne retirez pas le bac pendant l'impression. Un bourrage risquerait de se produire. Pour connaître les capacités de papier acceptables pour le bac, reportez-vous à la section « Type et Capacités » à la page 3.1.

Utilisation du bac

Un bac peut contenir un maximum de 150 feuilles de papier standard au format A4 ou lettre. Il peut aussi contenir 1 feuille d'un support spécial comme des cartes, des enveloppes, des étiquettes et des transparents.

Pour charger le papier, tirez le bac et installez le papier en le plaçant **avec la face à imprimer vers le haut**.

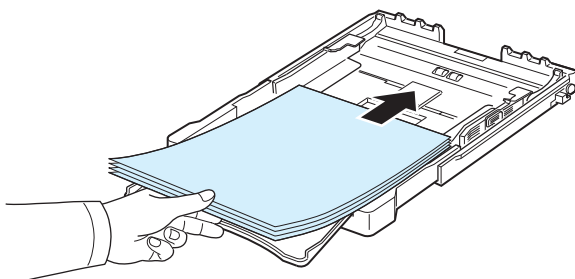

Pour plus amples informations sur le chargement du papier dans le bac, reportez-vous à la section « Chargement de papier » à la page 2.3.

Pour imprimer sur du papier préimprimé, installez le papier en le posant avec la face déjà imprimée orientée vers le haut, bien à plat sur la pile. Si vous rencontrez des problèmes d'alimentation papier, faites pivoter la pile de manière à changer le bord introduit en premier dans l'appareil.

Utilisation du mode chargement manuel

Si vous sélectionnez le mode **Manuelle** dans l'option Source, vous pouvez charger manuellement le papier dans le bac. Cette méthode s'avère utile lorsque vous souhaitez contrôler la qualité d'impression après chaque page obtenue.

En cas de bourrage papier répété, charger une feuille à la fois dans le bac.

- 1 Chargez le support à imprimer dans le bac **avec la face à imprimer vers le haut**.

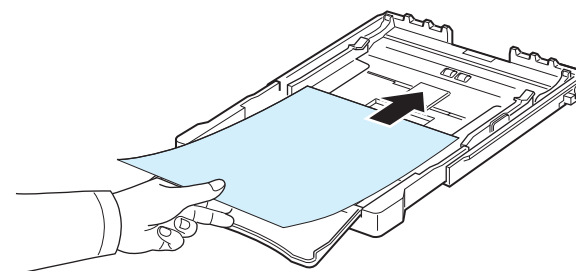

Ajuster les guides autour du matériel sans le plier.

- 2 Lorsque vous imprimez un document, sélectionnez l'option **Manuelle** dans la zone Alimentation depuis le pilote d'impression, puis choisissez le format et le type de papier adéquats. Pour de plus amples informations, reportez-vous à la **Section Logiciels**.
- 3 Appuyez sur le bouton **Stop** de l'imprimante pour démarrer l'alimentation en papier.

REMARQUE : si vous n'appuyez pas sur le bouton après une pause, le papier est automatiquement chargé dans l'imprimante.

- 4 L'impression est lancée.
- 5 Si vous imprimez plusieurs pages, insérez la feuille suivante une fois la première page imprimée, puis appuyez sur le bouton **Stop**.

Recommencez cette étape pour chaque page à imprimer.

Impression sur des supports spéciaux

Impression d'enveloppes

- N'utilisez que des enveloppes recommandées pour votre imprimante. Avant de charger les enveloppes dans le bac, assurez-vous qu'elles ne soient ni endommagées ni collées les unes contre les autres.
- N'insérez pas d'enveloppes timbrées.
- N'utilisez pas d'enveloppes à agrafe, à soufflet, à fenêtre, pré-encollées ou adhésives.

Pour imprimer sur des enveloppes, procédez comme suit :

- 1 Appuyez sur le guide de longueur du papier et faites-le glisser sur toute sa longueur.
- 2 Chargez une enveloppe dans le bac, **de telle sorte que le côté adresse soit visible**. La fin de l'enveloppe avec la zone réservée au timbre passe en premier dans le bac.
- 3 Faites glisser le guide de longueur du papier jusqu'à ce qu'il touche légèrement l'extrémité de la pile de papier.
- 4 Faites glisser le guide de largeur du papier vers le bord de l'enveloppe, en évitant de la courber.

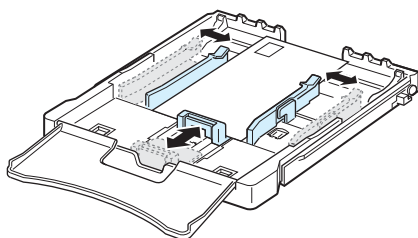

MISE EN GARDE : si vous imprimez une série de 20 enveloppes, la surface du couvercle supérieur risque d'être très chaude. Soyez très prudent.

- 5 Lors de l'impression, définissez la source du papier à **Manuelle** et le type de papier à **Enveloppe**, puis sélectionnez la taille appropriée dans votre application. Pour de plus amples informations, reportez-vous à la **Section Logiciels**.
- 6 Appuyez sur le bouton **Stop** de l'imprimante pour démarrer l'alimentation en papier.

Impression d'étiquettes

- N'utilisez que des étiquettes recommandées pour votre imprimante.
- Vérifiez que la substance adhésive des étiquettes résiste à la température de fusion de 180 °C pendant un dixième de seconde.
- Vérifiez que la substance adhésive ne dépasse pas des étiquettes. Les zones exposées risqueraient de provoquer le détachement des étiquettes durant l'impression, entraînant des bourrages papier. De plus, la substance adhésive pourrait endommager l'imprimante.
- N'imprimez jamais plusieurs fois sur la même planche d'étiquettes ou sur une partie de la planche.
- N'utilisez pas d'étiquettes détachées de la planche, ou encore froissées ou abîmées.
- Pour éviter que les étiquettes ne se collent les unes aux autres, ne laissez pas les planches imprimées s'empiler à la sortie.

Pour imprimer sur des étiquettes, procédez comme suit :

- 1 Appuyez sur le guide de longueur du papier et faites-le glisser sur toute sa longueur.
- 2 Chargez une feuille d'étiquettes dans le bac **face à imprimer vers le haut, le bord le plus court orienté vers l'imprimante**. Réglez les guides à la longueur et la largeur de l'étiquette.

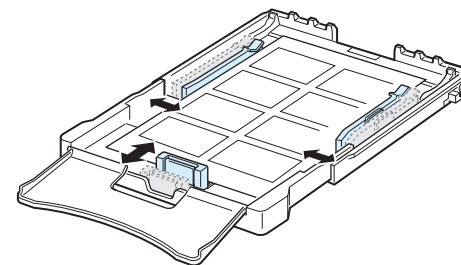

- 3 Lors de l'impression, définissez la source du papier à **Manuelle** et le type de papier à **Etiquettes**, puis sélectionnez la taille appropriée dans l'application du logiciel. Pour de plus amples informations, reportez-vous à la **Section Logiciels**.
- 4 Appuyez sur le bouton **Stop** de l'imprimante pour démarrer l'alimentation en papier.

Impression de transparents

- Placez les transparents sur une surface plane après les avoir retirés de l'imprimante.
- Ne les laissez pas dans le bac pendant trop longtemps. La poussière et les salissures risquent de s'accumuler dessus et de provoquer des taches à l'impression.
- Pour éviter les salissures dues aux traces de doigts, manipulez-les délicatement ainsi que le papier couché.
- Pour éviter la décoloration du papier, évitez d'exposer trop longtemps les transparents imprimés à la lumière du soleil.



MISE EN GARDE : Il est déconseillé d'utiliser des transparents à doublure en papier, tels que les modèles Xerox 3R91334, qui risquent de provoquer des bourrages ou d'être égratignés.

Pour imprimer sur des transparents, procédez comme suit :

- 1 Appuyez sur le guide de longueur du papier et faites-le glisser sur toute sa longueur.
- 2 Chargez un transparent dans le bac **face à imprimer vers le haut, le bord le plus court orienté vers l'imprimante**. Réglez les guides à la longueur et la largeur du transparent.

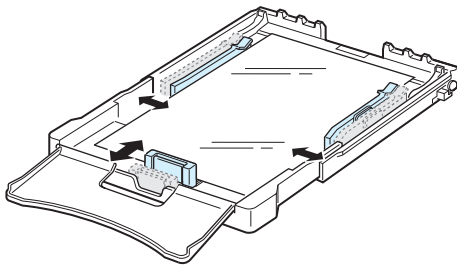

- 3 Lors de l'impression, définissez la source du papier à **Manuelle** et le type de papier à **Transparent**, puis sélectionnez la taille appropriée dans l'application du logiciel. Pour de plus amples informations, reportez-vous à la **Section Logiciels**.
- 4 Appuyez sur le bouton **Stop** de l'imprimante pour démarrer l'alimentation en papier.

Impression sur papier préimprimé

- Le papier préimprimé est un formulaire sur lequel figurent déjà des éléments imprimés, par exemple du papier avec un logo en haut de page.
- Les encres utilisées sur les papiers à en-tête doivent être thermostables, elles ne doivent ni fondre, ni s'évaporer, ni émettre de substances toxiques lorsqu'elles sont soumises à la température de fusion de 180 °C pendant un dixième de seconde.
- Ces encres ne doivent pas être inflammables ni endommager les rouleaux de l'imprimante.
- Les formulaires et papiers à en-tête doivent être conservés dans un emballage étanche pour éviter toute altération pendant la période de stockage.
- Avant d'insérer du papier préimprimé, tel que des formulaires ou du papier à en-tête dans l'imprimante, vérifiez que l'encre est bien sèche. Durant le processus de fusion, une encre encore humide risquerait de s'effacer du support préimprimé, diminuant ainsi la qualité de l'impression.

Pour imprimer sur du papier préimprimé :

- 1 Appuyez sur le guide de longueur du papier et faites-le glisser sur toute sa longueur.
- 2 Chargez un papier à en-tête dans le bac, **face à imprimer vers le haut et le bord le plus court orienté vers l'imprimante**. Ajustez les guides avec le bord de la pile de papier.

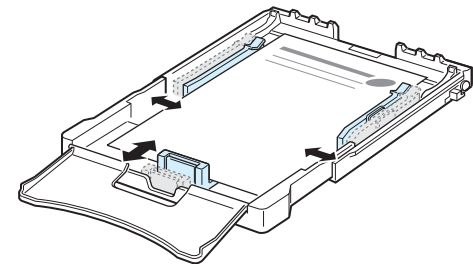

- 3 Lors de l'impression, définissez la source du papier à **Manuelle** et le type de papier à **Préimprimé**, puis sélectionnez la taille appropriée dans l'application du logiciel. Pour de plus amples informations, reportez-vous à la **Section Logiciels**.
- 4 Appuyez sur le bouton **Stop** de l'imprimante pour démarrer l'alimentation en papier.

Impression de préimprimés ou de supports de format personnalisé

- Vous pouvez imprimer sur votre imprimante des cartes postales, des cartes 76 x 127 mm (index) ainsi que d'autres supports au format personnalisé. La taille minimale acceptée est 76 x 127 mm et la taille maximale 216 x 356 mm.
- Insérez toujours le bord le plus court en premier dans le bac. Si vous imprimez en mode paysage, choisissez cette option dans votre application. L'insertion de ces supports avec le bord le plus long en premier risque de provoquer des bourrages.
- N'utilisez pas de supports d'une largeur inférieure à 76 mm et d'une longueur inférieure à 127 mm.
- Dans votre application, définissez des marges d'au moins 4 mm à partir des bords du support.

Pour imprimer sur des cartes :

- 1 Appuyez sur le guide de longueur du papier et faites-le glisser sur toute sa longueur.
- 2 Chargez un support d'impression dans le bac, **face à imprimer vers le haut et le bord le plus court orienté vers l'imprimante**. Réglez les guides à la longueur et la largeur du support.

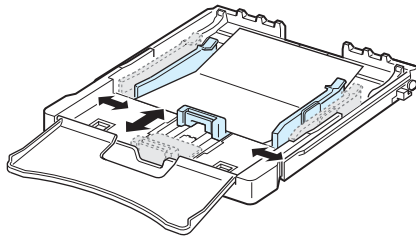

REMARQUE : en cas de bourrage en chargeant du papier cartonné, faites pivoter le papier de manière à changer le bord introduit en premier dans l'appareil, puis réessayez.

- 3 Lors de l'impression, définissez la source du papier à **Manuelle**, sélectionnez la taille et le type approprié dans votre application. Pour de plus amples informations, reportez-vous à la **Section Logiciels**.

Si le format de votre support d'impression ne figure pas dans la zone **Format** de l'onglet **Papier**, cliquez sur le bouton **Personnalisé**, puis ajustez le format de papier manuellement.

- 4 Appuyez sur le bouton **Stop** de l'imprimante pour démarrer l'alimentation en papier.

4 Impression élémentaire

Ce chapitre décrit les tâches courantes d'impression.

- **Impression d'un document**
- **Annulation d'une impression**

Impression d'un document

Cette imprimante vous permet d'imprimer à partir de diverses applications sous Windows, depuis un ordinateur Macintosh ou à partir d'un système Linux. Les étapes peuvent légèrement varier d'une application à l'autre.

Pour de plus amples informations sur l'impression, reportez-vous à la **Section Logiciels**.

Annulation d'une impression

Si l'impression se trouve dans une file d'attente ou dans un spouleur d'impression, comme le groupe Imprimante dans Windows, supprimez-la comme suit :

- 1** Dans Windows, cliquez sur le bouton **Démarrer**.
- 2** Pour Windows 98/NT 4.0/2000/Me, sélectionnez **Paramètres**, puis **Imprimantes**.
Sous Windows XP/2003, sélectionnez **Imprimantes et télécopieurs**.
- 3** Double-cliquez sur l'icône **Samsung CLP-300 Series**.
- 4** Dans le menu **Document**, sélectionnez **Annuler l'impression** (Windows 98x/Me) ou **Annuler** (Windows NT 4.0/2000/XP/2003).

REMARQUE : vous pouvez également accéder à cette fenêtre en double-cliquant sur l'icône de l'imprimante située dans le coin inférieur droit du bureau Windows.

Vous pouvez aussi annuler le travail d'impression en cours en appuyant sur le bouton **Stop** du panneau de commande de l'imprimante.

5 Entretien de l'imprimante

Ce chapitre fournit des informations sur l'entretien de votre imprimante et des cartouches d'encre.

Il contient les sections suivantes :

- **Impression d'une page de configuration**
- **Remplacement des consommables**
- **Gestion des cartouches d'encre**
- **Remplacement des cartouches d'encre**
- **Remplacement de l'unité d'imagerie**
- **Remplacement du conteneur d'encre non utilisée**
- **Nettoyage de l'imprimante**
- **Gestion de l'imprimante depuis le site Web (CLP-300N uniquement)**

Impression d'une page de configuration

Vous pouvez imprimer une page de configuration depuis le panneau de commande. Utilisez la page de configuration pour afficher les paramètres actuels et aider à la résolution de problèmes.

Pour imprimer une page de configuration :

En mode prêt, maintenez le bouton **Stop** du panneau de commande enfoncé pendant environ 5 secondes.

Une page de configuration est imprimée.

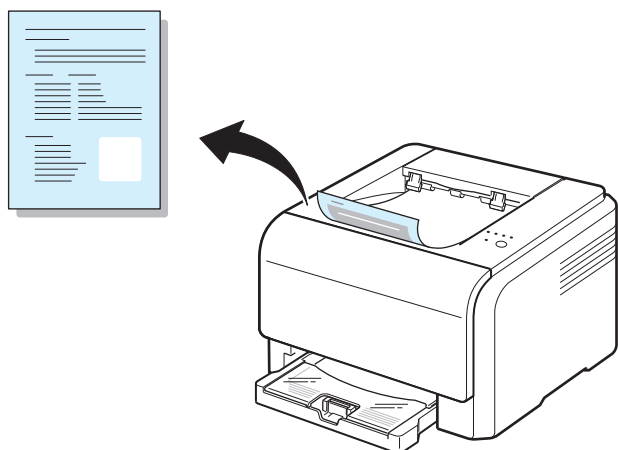

Remplacement des consommables

De temps en temps, vous devez remplacer les éléments suivants pour maintenir les performances de votre imprimante à leur maximum et éviter des problèmes de qualité d'impression dus à l'usure de pièces.

Vous devriez remplacer les pièces suivantes une fois que vous avez imprimé le nombre de pages indiqué ou que la durée de vie de chaque pièce est atteinte. La fenêtre du programme Smart Panel apparaît sur l'écran de l'ordinateur en indiquant les éléments qu'il est nécessaire de remplacer. Reportez-vous au tableau ci-dessous.

| Élément(s) | Pages imprimées | Numéro de pièce | Reportez-vous à la page |
|--------------------------------|---|---|-------------------------|
| Cartouche d'encre noire | Approx. 2 000 pages* | CLP-K300A | 5.3 |
| Cartouches d'encre de couleur | Approx. 1 000 pages* | CLP-C300A: Cyan CLP-M300A: Magenta CLP-Y300A: Jaune | 5.3 |
| Unité d'imagerie | Approx. 20 000 pages en noir ou approx. 12 500 pages en couleur | CLP-R300A | 5.4 |
| Conteneur d'encre non utilisée | Approx. 5 000 images** ou approx. 1 250 pages (image à 5 % en couleurs pleines) | CLP-W300A | 5.6 |
| Rouleau d'entraînement | Approx. 50 000 pages | Adressez-vous à un technicien de maintenance. | |
| Four | Approx. 100 000 pages noires ou 50 000 pages en couleur | | |
| Rouleau T2 | Approx. 100 000 pages | | |
| ITB | Approx. 60 000 pages noires ou 15 000 pages en couleur | | |

* Nombre moyen de pages au format A4/Lettre sur la base de 5 % d'aplat par couleur sur chaque page. Les conditions d'utilisation et les modèles d'impression peuvent affecter les résultats.

** Nombre d'images basé sur une couleur par page. Si vous imprimez des documents en couleurs pleines (cyan, magenta, jaune, noir), la durée de vie de cet élément se voit réduite de 25 %.

Pour vous procurer des pièces de rechange, contactez votre revendeur Samsung ou le point de vente où vous avez fait l'acquisition de votre imprimante. Nous recommandons vivement que les éléments soient installés par un professionnel qualifié, à l'exception des cartouches d'encre (voir 5.3), de l'unité d'imagerie (voir 5.4), et du conteneur d'encre non utilisée (voir 5.6).

Si vous utilisez des cartouches d'encre remplies par vos soins, la qualité des impressions risque d'être réduite.

Gestion des cartouches d'encre

Stockage de la cartouche

Pour une utilisation optimale de la cartouche d'encre, respectez les quelques conseils suivants :

- Ne retirez pas les cartouches d'encre de leur emballage si vous n'avez pas l'intention de les utiliser.
- Ne rechargez pas les cartouches. **La garantie ne couvre pas les dommages causés par l'utilisation des cartouches remplies par vos soins.**
- Stockez les cartouches dans le même environnement que l'imprimante.
- Pour éviter tout endommagement, n'exposez pas les cartouches d'encre à la lumière plus de quelques minutes.

Durée de vie d'une cartouche

La durée de vie d'une cartouche dépend de la quantité d'encre utilisée pour chaque travail d'impression. Lors de l'impression de textes avec 5 % d'aplat, la vie d'une cartouche est approximativement 2 000 pages en noir et blanc et 1 000 pages pour chaque couleur d'impression. Toutefois, la cartouche d'encre fournie initialement avec l'imprimante permet d'imprimer 1 500 pages pour le noir et blanc et 700 pages pour les couleurs.

Redistribution de l'encre

Lorsque le niveau d'encre d'une cartouche est faible, vous pouvez voir apparaître des zones floues ou claires. Si le niveau de l'une des cartouches d'encre de couleur est bas, il est également possible que le rendu des couleurs des impressions en couleur d'images colorées soit incorrect en raison d'un mélange défectueux des couleurs d'encre. La fenêtre du programme Smart Panel apparaît sur l'écran de l'ordinateur pour vous signaler le niveau bas d'une cartouche d'encre de couleur. En outre sur le panneau de commande, si vous voyez que le voyant d'encre associé à chacune des cartouches d'encre selon sa couleur, clignote ; cela signifie que le niveau d'encre de cette cartouche est bas.

L'imprimante est en mesure de poursuivre ses impressions en se servant de la cartouche actuelle tant que la fenêtre du programme Smart Panel n'apparaît pas sur l'écran de votre ordinateur pour vous demander de changer la cartouche.

Dans ce cas, vous pouvez améliorer provisoirement la qualité d'impression en secouant la cartouche afin de redistribuer le reste de l'encre.

Pour redistribuer la cartouche :

- 1 Ouvrez le capot avant.

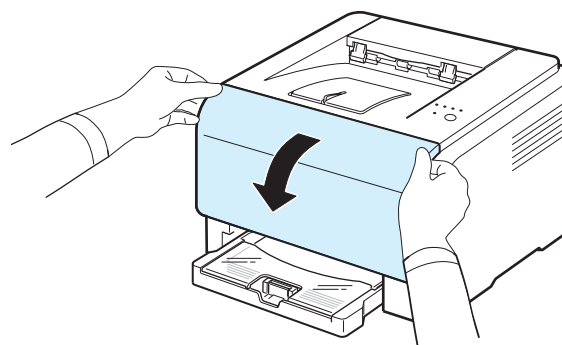

- 2 Saisissez la cartouche d'encre correspondante et retirez-la de l'imprimante.

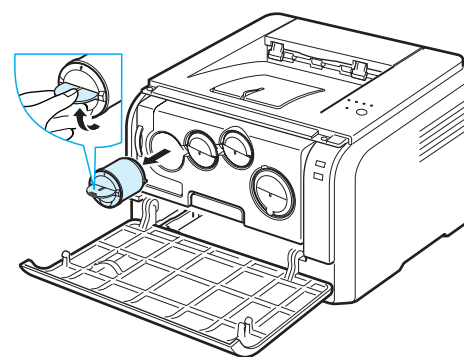

- 3 En maintenant le cartouche d'encre, faites-la basculer doucement d'un côté à l'autre pour bien redistribuer l'encre.

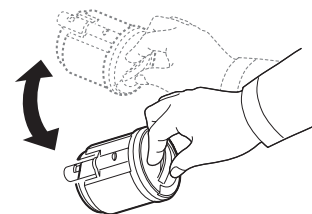

- 4 Saisissez la cartouche d'encre et alignez-la sur la rainure de guidage correspondante située à l'intérieur de l'imprimante. Remettez-la dans son emplacement jusqu'à ce qu'un clic indique qu'elle est en place.

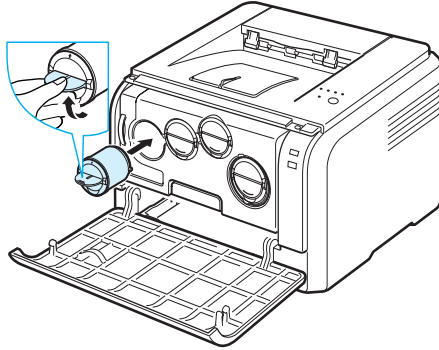

REMARQUE : si vous recevez de l'encre sur vos vêtements, essuyez-les avec un chiffon sec et lavez-les à l'eau froide. L'eau chaude fixe l'encre sur le tissu.

- 5 Fermez le capot avant. Assurez-vous qu'il est bien fermé.

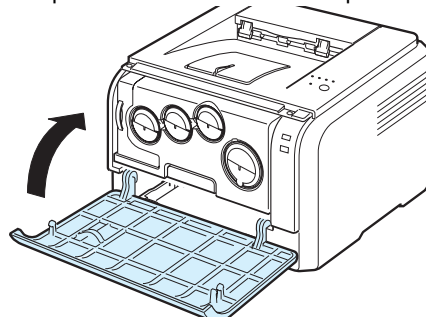

Remplacement des cartouches d'encre

L'imprimante utilise quatre couleurs et dispose de cartouches de couleur différentes pour chacune d'elle : jaune (Y), magenta (M), cyan (C) et noir (K).

Sur le panneau de commande, si le voyant d'encre associé à chacune des cartouches d'encre selon sa couleur, s'allume et si le voyant Status s'allument en rouge, l'imprimante vous signale que la cartouche d'encre est complètement vide, et cesse d'imprimer.

En outre, la fenêtre du programme Smart Panel s'affiche sur l'écran de l'ordinateur pour vous avertir qu'il faut remplacer la cartouche.

REMARQUE : La qualité d'impression peut baisser après avoir rechargé vous-même la cartouche. En effet, les caractéristiques de l'encre peuvent légèrement différer de celles de la cartouche d'origine.

Pour remplacer la cartouche d'encre :

- 1 Mettez l'imprimante hors tension, puis attendez quelques minutes qu'elle ait refroidi.

- 2 Ouvrez le capot avant.

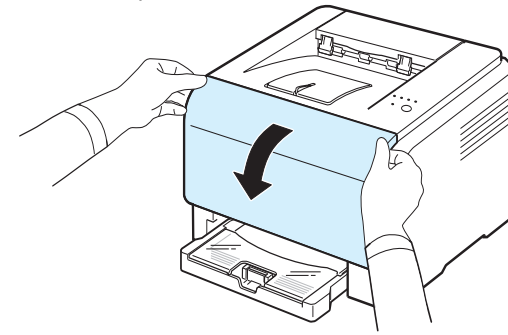

- 3 Saisissez la cartouche d'encre correspondante et retirez-la de l'imprimante.

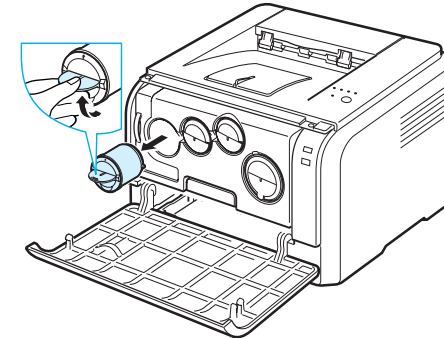

- 4 Sortez une nouvelle cartouche de son emballage.

- 5 En maintenant le cartouche d'encre, faites-la basculer doucement d'un côté à l'autre pour bien répartir l'encre.

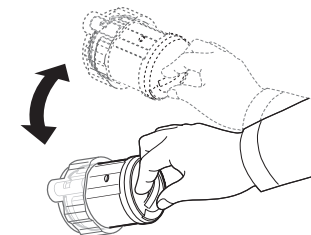

- 6 Retirez les capuchons de la cartouche.

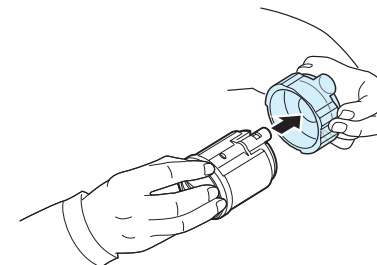

REMARQUE : si vous recevez de l'encre sur vos vêtements, essuyez-les avec un chiffon sec et lavez-les à l'eau froide. L'eau chaude fixe l'encre sur le tissu.

- 7 Saisissez la cartouche d'encre et alignez-la sur la rainure de guidage correspondante située à l'intérieur de

l'imprimante. Insérez-la dans son emplacement jusqu'à ce qu'un clic indique qu'elle en place.

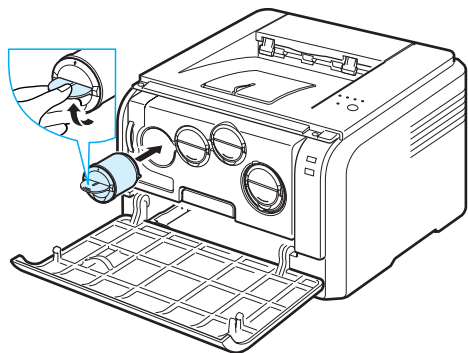

- 8 Fermez le capot avant. Vérifiez que le capot est bien fermé, puis remettez l'imprimante sous tension.

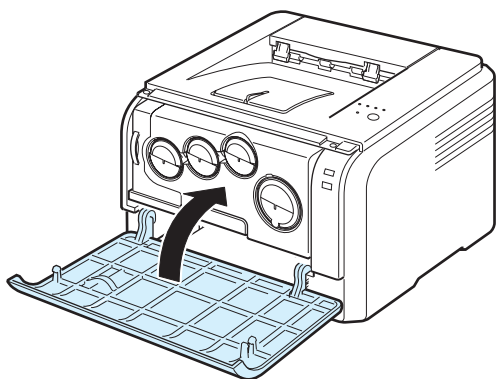

MISE EN GARDE : si le capot avant n'est pas complètement fermé, l'imprimante ne fonctionne pas.

REMARQUE :

- Chaque voyant rouge clignote selon un ordre répété. Attendez environ 3 minute pour que l'imprimante soit prête.
- lors de l'impression de textes avec 5 % d'aplat selon la norme, la vie d'une cartouche est approximativement 2 000 pages en mode noir et blanc et 1 000 pages pour des impressions en mode couleur. Toutefois, la cartouche d'encre fournie initialement avec l'imprimante permet d'imprimer 1 500 pages pour le noir et blanc et 700 pages pour les couleurs.

Remplacement de l'unité d'imagerie

La durée de vie de l'unité d'imagerie est d'environ 20 000 pages en noir ou 12 500 pages en couleur. A l'expiration de la durée de vie de l'unité d'imagerie, la fenêtre du programme Smart Panel s'affiche sur l'écran de votre ordinateur pour vous signaler qu'il est nécessaire de remplacer l'unité d'imagerie. Votre imprimante risque sinon de ne plus imprimer.

Pour remplacer l'unité d'imagerie, procédez comme suit :

- 1 Mettez l'imprimante hors tension, puis attendez quelques minutes qu'elle ait refroidi.
- 2 Ouvrez le capot avant.

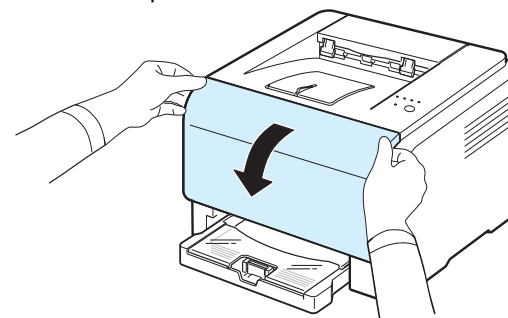

- 3 Retirez toutes les cartouches d'encre ainsi que le conteneur d'encre non utilisée.

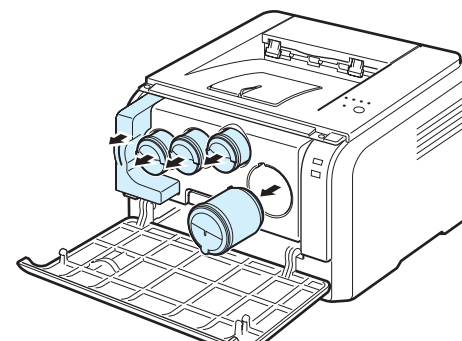

- 4 Saisissez l'unité d'imagerie et retirez-la de l'imprimante à l'aide de la poignée placée en bas.

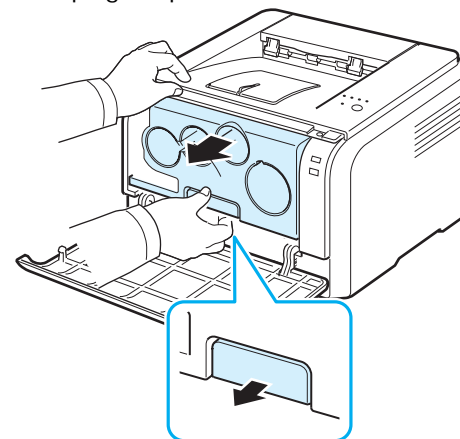

- 5 Étendez la poignée supérieure de l'unité d'imagerie et utilisez-la pour extraire complètement l'unité d'imagerie de l'imprimante.

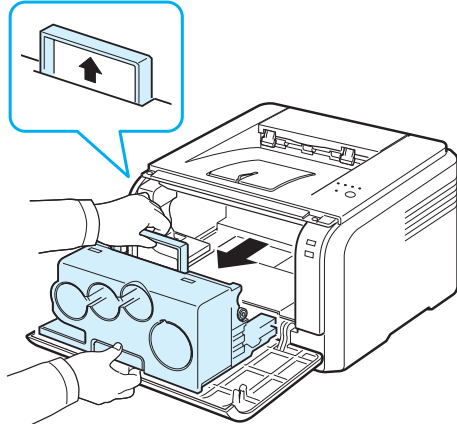

- 6 Retirez les dispositifs de protection des deux côtés de l'unité d'imagerie ainsi que le papier qui protège la surface de l'unité d'imagerie.

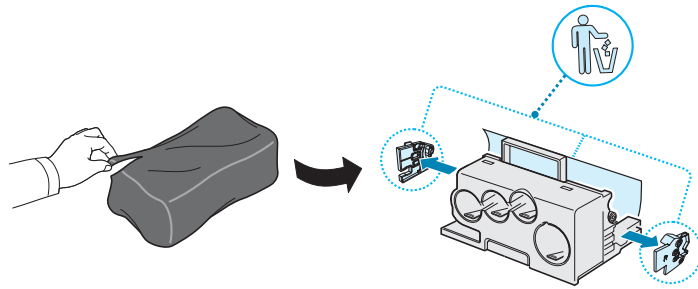

MISE EN GARDE :

- N'utilisez pas d'objets pointus comme un couteau ou des ciseaux, pour ouvrir l'emballage de l'unité d'imagerie. Vous risqueriez d'en abîmer la surface.
- Veillez à ne pas rayer la surface de l'unité d'imagerie.
- Pour éviter tout dommage éventuel, évitez d'exposer l'unité d'imagerie à la lumière plus de 2 ou 3 minutes. Couvrez-la avec une feuille de papier pour la protéger, si nécessaire.

- 7 Tout en tenant les poignées de la nouvelle unité d'imagerie, poussez l'unité vers l'intérieur de l'imprimante jusqu'à entendre un déclic.

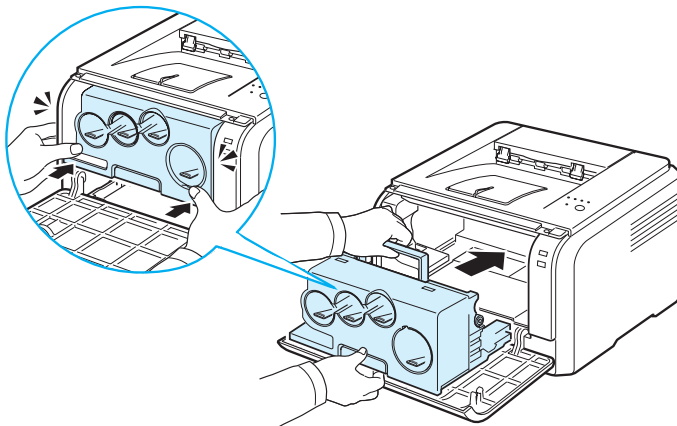

- 8 Retirez les quatre embouts amovibles situés sur les ouvertures de la cartouche de toner sur l'unité d'imagerie.

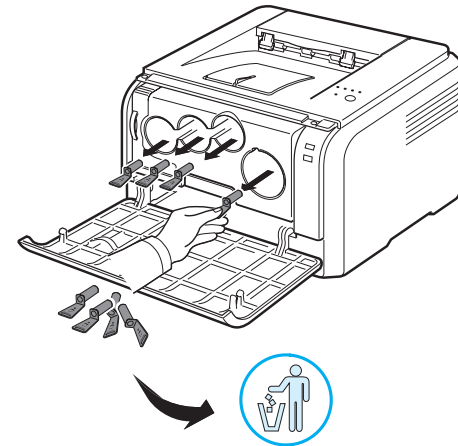

- 9 Insérez les cartouches d'encre et le conteneur d'encre non utilisée dans leurs emplacements respectifs jusqu'à ce qu'un clic vous indique qu'ils sont en place.

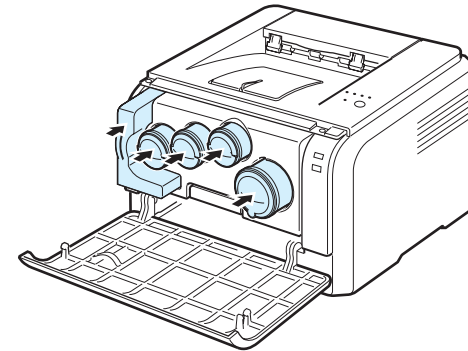

- 10 Fermez le capot avant fermement.



MISE EN GARDE : si le capot avant n'est pas complètement fermé, l'imprimante ne fonctionne pas.

- 11 Mettez l'imprimante sous tension.



MISE EN GARDE: Si vous entendez un craquement, réinstallez l'unité d'imagerie. L'unité d'imagerie n'est pas correctement installée.

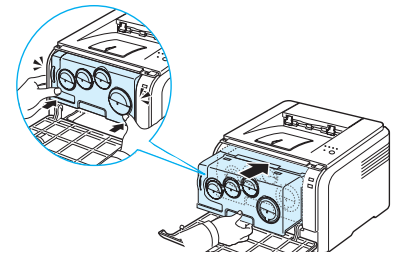

REMARQUE : Chaque voyant rouge clignote selon un ordre répété. Attendez environ 3 minute pour que l'imprimante soit prête.

Remplacement du conteneur d'encre non utilisée

La durée de vie du conteneur d'encre non utilisée est d'environ 1 250 pages pour les images à 5 % en couleurs complètes ou de 5 000 pages en noir. A l'expiration de la durée de vie du conteneur d'encre non utilisée, la fenêtre du programme Smart Panel s'affiche sur l'écran de votre ordinateur pour vous signaler qu'il est nécessaire de remplacer le conteneur d'encre non utilisée. Votre imprimante risque sinon de ne plus imprimer.

Pour remplacer le conteneur d'encre non utilisée, procédez comme suit :

- 1 Mettez l'imprimante hors tension, puis attendez quelques minutes qu'elle ait refroidi.
- 2 Ouvrez le capot avant.

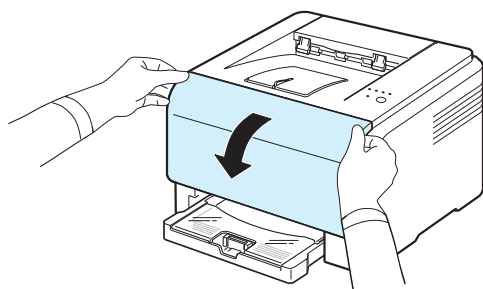

- 3 Saisissez le conteneur d'encre non utilisée et retirez-la de l'imprimante à l'aide de sa poignée.

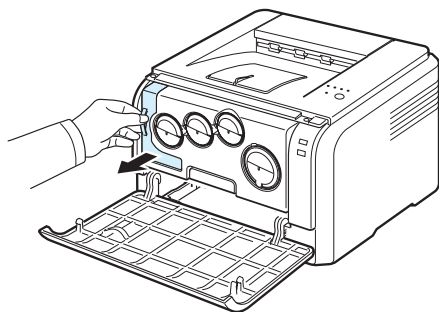

REMARQUE : assurez-vous que le conteneur d'encre non utilisée repose sur une surface plane de sorte que l'encre ne se renverse pas.

- 4 Retirez le couvercle du conteneur (voir illustration ci-dessous) et utilisez-le pour boucher l'ouverture du conteneur d'encre non utilisée.

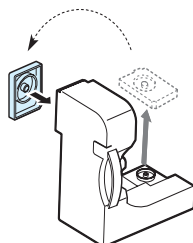

MISE EN GARDE : ne pas incliner ni renverser le conteneur.

- 5 Sortez une nouvelle cartouche d'encre non utilisée de son emballage.
- 6 Insérez le nouveau conteneur dans son emplacement et poussez-le pour vous assurer qu'il est fermement en place.

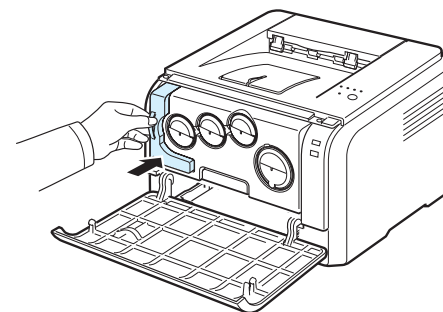

- 7 Fermez le capot avant fermement.

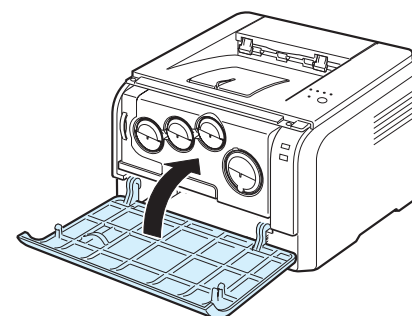

MISE EN GARDE : si le capot avant n'est pas complètement fermé, l'imprimante ne fonctionne pas.

- 8 Mettez l'imprimante sous tension.

Nettoyage de l'imprimante

Durant l'impression, des particules de poussière, d'encre et de papier peuvent s'accumuler à l'intérieur de l'imprimante. Au fil du temps, cette accumulation peut entraîner des problèmes de qualité d'impression, tels que la présence de taches ou de traînées d'encre. Votre imprimante dispose d'un mode nettoyage qui peut corriger et empêcher ces problèmes.

Nettoyage de la partie externe de l'imprimante

Nettoyez le coffre de l'imprimante avec un chiffon doux non pelucheux. Vous pouvez humidifier légèrement le chiffon avec de l'eau, mais faites attention à ne pas mouiller l'imprimante, à l'extérieur comme à l'intérieur.



MISE EN GARDE : le nettoyage du boîtier de l'imprimante avec des produits nettoyant contenant de grandes quantités d'alcool, des solvants et d'autres substances fortes peut décolorer ou fissurer le boîtier.

Nettoyage de l'intérieur de l'imprimante

- 1 Mettez l'imprimante hors tension et débranchez le cordon d'alimentation, puis attendez quelques minutes qu'elle ait refroidi.
- 2 Ouvrez le capot avant.

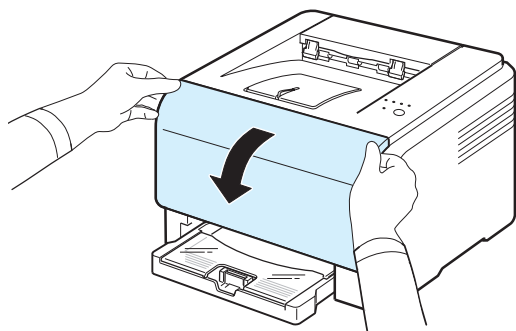

- 3 Saisissez l'unité d'imagerie et retirez-la de l'imprimante à l'aide de la poignée placée en bas.

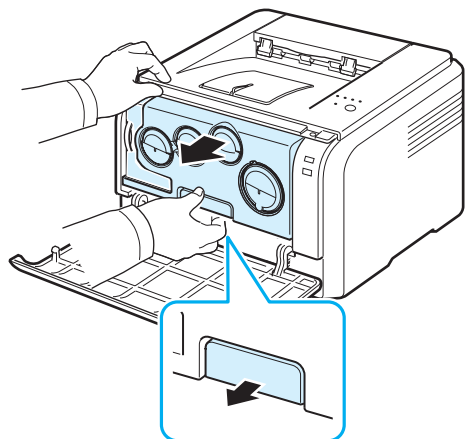

- 4 Etendez la poignée supérieure de l'unité d'imagerie et utilisez-la pour extraire complètement l'unité d'imagerie de l'imprimante.

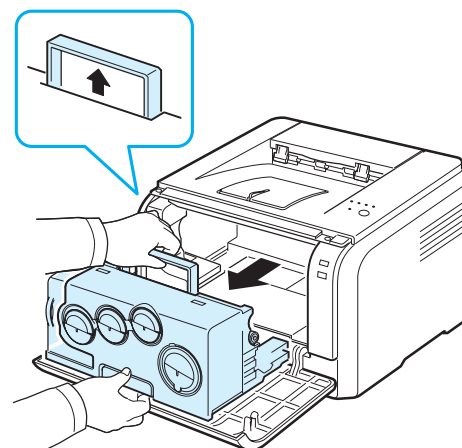

MISE EN GARDE :

- Ne touchez pas la surface verte de l'unité d'imagerie avec vos mains ou tout autre ustensile. Utilisez plutôt sa poignée pour éviter de toucher cette zone.
- Veuillez à ne pas rayer la surface de l'unité d'imagerie.
- Pour éviter tout dommage éventuel, évitez d'exposer l'unité d'imagerie à la lumière plus de 2 ou 3 minutes. Couvrez-la avec une feuille de papier pour la protéger, si nécessaire.

- 5 Examinez la paroi intérieure droite de l'imprimante. Retirez toute trace de poussière, de particules de papier et d'encre avec un chiffon doux et humide non pelucheux.

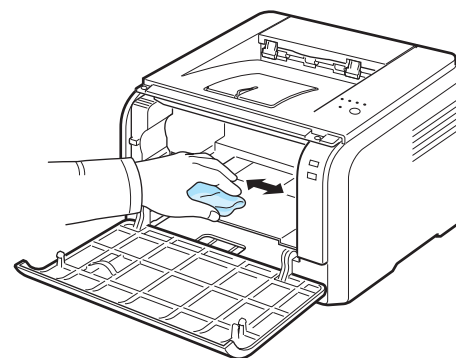

REMARQUE : après nettoyage, laissez l'imprimante sécher complètement.

- 6 Tirez sur l'unité jusqu'à ce qu'elle soit sortie de moitié puis poussez-la jusqu'à entendre un déclic. Recommencez deux ou trois fois.

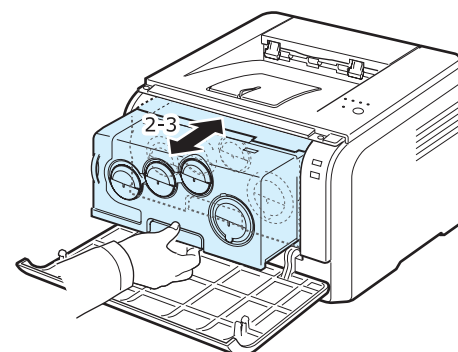

- 7 Poussez l'unité d'imagerie vers l'intérieur de l'imprimante jusqu'à entendre un déclic.

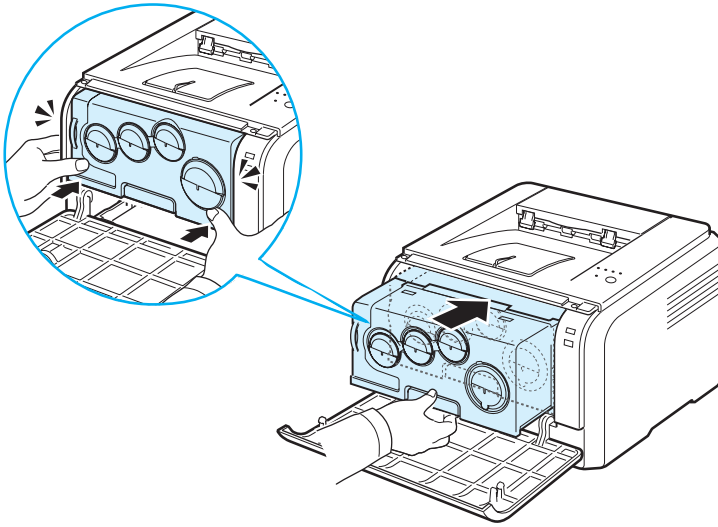

- 8 Fermez le capot avant fermement.

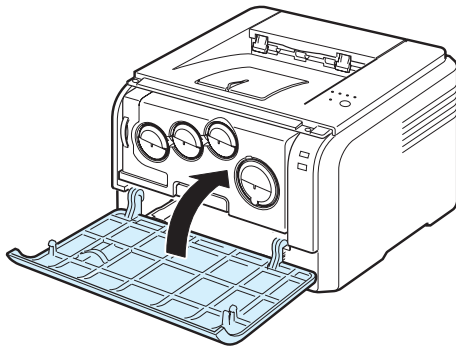

MISE EN GARDE : si le capot avant n'est pas complètement fermé, l'imprimante ne fonctionne pas.

- 9 Branchez le cordon d'alimentation et allumez l'imprimante.



MISE EN GARDE: Si vous entendez un craquement, réinstallez l'unité d'imagerie. L'unité d'imagerie n'est pas correctement installée.

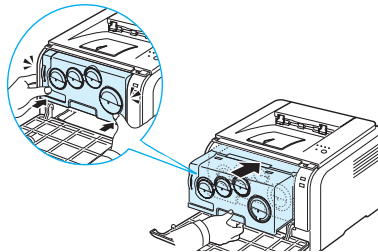

Gestion de l'imprimante depuis le site Web (CLP-300N uniquement)

Si vous avez connecté votre appareil à un réseau et que les paramètres réseau TCP/IP sont corrects, vous pouvez administrer votre appareil par l'intermédiaire de **Samsung SyncThru™ Web Service**, un serveur Web intégré. Utilisez **SyncThru™ Web Service** pour :

- Voir les informations concernant l'appareil et vérifier son état actuel.
- Modifier les paramètres TCP/IP et définir d'autres paramètres réseau.
- Modifier les propriétés de l'imprimante.
- Paramétrer l'appareil afin qu'il envoie des notifications par e-mail pour vous informer de l'état de l'appareil.
- Obtenir de l'aide pour l'utilisation de l'appareil.

Pour accéder à **SyncThru™ Web Service** :

- 1 Lancez un navigateur Web, comme Internet Explorer, depuis Windows.
- 2 Entrez l'adresse IP de l'appareil (<http://xxx.xxx.xxx.xxx>) dans la zone d'adresse et appuyez sur la touche **Enter** ou cliquez sur **Go**.

Le site Internet intégré de votre appareil s'ouvre.

6 Dépannage

Liste de contrôle

Il contient les sections suivantes :

- **Liste de contrôle du dépannage**
- **Résolution des problèmes d'impression généraux**
- **Suppression des bourrages papier**
- **Problèmes de qualité d'impression**
- **Problèmes liés à Windows**
- **Problèmes liés au système Macintosh**
- **Problèmes liés au système Linux**

Liste de contrôle du dépannage

Si l'imprimante ne fonctionne pas correctement, reportez-vous à la liste de contrôle ci-dessous. Si elle échoue au niveau d'une des procédures décrites, suivez les conseils de dépannage proposés.

| État | Réponse |
|--|--|
| Assurez-vous que le voyant Status est vert sur le panneau de commande et que « Prêt » est indiqué sur la fenêtre du programme Smart Panel. | <ul style="list-style-type: none">• Si la voyant Status est éteint, vérifiez que le cordon d'alimentation est bien branché. Vérifiez si le bouton Marche/Arrêt est enclenché. Vérifiez l'alimentation en branchant le cordon d'alimentation dans une autre prise.• Si le voyant Status clignote ou s'allument en rouge, résolvez les problèmes. Reportez-vous à la section « Messages d'erreur de dépannage » à la page 6.8 ou contactez un technicien spécialisé. |
| Imprimez une page de démonstration afin de vous assurer que l'alimentation papier fonctionne correctement. Reportez-vous à la page 2.7. | <ul style="list-style-type: none">• Si la page de démonstration ne s'imprime pas, vérifiez le niveau de papier dans le bac.• Si un bourrage papier survient dans l'imprimante, consultez la section « Suppression des bourrages papier » à la page 6.3. |
| Vérifiez si le contenu de la page de démonstration est correctement imprimé. | S'il y a un problème de qualité d'impression, consultez la section « Problèmes de qualité d'impression » à la page 6.5. |
| Imprimez un court document à partir d'une application quelconque pour vérifier que l'imprimante et l'ordinateur sont raccordés et communiquent correctement. | <ul style="list-style-type: none">• Si la page ne s'imprime pas, vérifiez le raccordement du câble entre l'imprimante et l'ordinateur.• Vérifiez le spouleur d'impression ou la file d'attente pour voir si l'imprimante n'est pas en pause.• Dans l'application, vérifiez que vous utilisez le pilote d'impression et le port de communication appropriés. Si l'impression de la page est interrompue, consultez la section « Résolution des problèmes d'impression généraux » à la page 6.2. |
| Si aucune des solutions de cette liste ne résout le problème rencontré, reportez-vous aux sections suivantes. | <ul style="list-style-type: none">• Reportez-vous à « Résolution des problèmes d'impression généraux » à la page 6.2.• Reportez-vous à « Problèmes de qualité d'impression » à la page 6.5.• Reportez-vous à « Problèmes liés à Windows » à la page 6.8.• Reportez-vous à « Problèmes liés au système Macintosh » à la page 6.9.• Reportez-vous à « Problèmes liés au système Linux » à la page 6.9. |

Résolution des problèmes d'impression généraux

Si vous rencontrez des problèmes d'impression, reportez-vous au tableau ci-dessous pour connaître les solutions éventuelles.

| Problème | Cause possible | Solution |
|---|---|--|
| L'imprimante n'imprime pas. | L'imprimante n'est pas sous tension. | Vérifier que le cordon d'alimentation est correctement branché. Vérifier le bouton Marche/Arrêt et l'alimentation électrique. |
| | Vous n'avez pas défini votre imprimante comme imprimante par défaut. | Sélectionnez Samsung CLP-300 Series comme imprimante par défaut. |
| | Vérifiez les éléments ci-contre sur l'imprimante : | Une fois le problème localisé, supprimez-le. En cas d'erreur système de l'imprimante, contacter un technicien spécialisé. |
| | <ul style="list-style-type: none"> Le capot de l'imprimante n'est pas fermé. | <ul style="list-style-type: none"> Fermez le capot de l'imprimante. |
| | <ul style="list-style-type: none"> Le papier est coincé. | <ul style="list-style-type: none"> Supprimez le bourrage papier. Reportez-vous à la section 6.3. |
| | <ul style="list-style-type: none"> Il n'y a pas de papier dans le bac. | <ul style="list-style-type: none"> Chargez du papier. Reportez-vous à la section 2.3. |
| | <ul style="list-style-type: none"> Il n'y a pas de cartouche d'encre. | <ul style="list-style-type: none"> Installez la cartouche d'encre. Reportez-vous à la section 5.3. |
| | L'imprimante est en mode d'alimentation manuelle et il n'y a plus de papier. | Vérifiez le message affiché sur la fenêtre du programme Smart Panel, ajoutez du papier dans le bac, puis appuyez sur le bouton Stop du panneau de commande. |
| | Le câble de connexion qui relie l'ordinateur à l'imprimante n'est pas correctement raccordé. | Déconnecter le câble d'imprimante, puis le reconnecter. |
| Le câble de connexion qui relie l'ordinateur à l'imprimante est défectueux. | Si possible, branchez le câble sur un autre ordinateur en état de marche et imprimez un document. Vous pouvez également essayer d'utiliser un autre câble d'imprimante. | |
| La configuration du port n'est pas correcte. | Vérifier les réglages de l'imprimante sous Windows pour voir si le travail d'impression est envoyé au bon port. Si l'ordinateur comporte plusieurs ports, s'assurer que l'imprimante est raccordée au port adéquat. | |
| L'imprimante est mal configurée. | Vérifiez dans les propriétés de l'imprimante que tous les paramètres d'impression sont corrects. | |

| Problème | Cause possible | Solution |
|---|---|---|
| L'imprimante n'imprime pas. (suite) | Le pilote d'impression est peut-être mal installé. | Réinstallez le pilote de l'imprimante ; reportez-vous à la Section Logiciels . Essayez d'imprimer une page de test. |
| | L'imprimante présente un dysfonctionnement. | Vérifier les voyants du panneau de commande pour voir si l'imprimante n'indique une erreur de système. |
| | La taille du document est si importante que l'espace disponible sur le disque dur n'est pas suffisant pour accéder au travail d'impression. | Libérez davantage d'espace disque et relancez l'impression du document. |
| Le papier n'est pas entraîné dans l'imprimante. | Le papier est mal chargé. | Retirer le papier du bac d'alimentation et le recharger correctement. Vérifiez que les guides papier sont correctement définis. |
| | Il y a trop de papier dans le bac d'alimentation. | Enlevez le surplus de papier. |
| | Le papier est trop épais. | Utilisez uniquement du papier conforme aux spécifications de l'imprimante. |
| Une tâche d'impression est très lente. | L'impression est peut-être très complexe. | Simplifiez la ou les pages ou modifiez les paramètres de qualité d'impression. Ajustez les paramètres de qualité d'impression, notamment le degré de résolution. Si vous avez réglé la résolution sur Optimale , remplacez-la par Normale ou Brouillon . Reportez-vous à la Section Logiciel . Votre imprimante imprime sur du papier au format A4 à raison de 16 ppm (pages par minute) en mode noir et blanc et 4 ppm en mode couleur. |
| | Vous avez peut-être imprimé un document dont le contenu est très dense et très consommateur d'encre. | Le temps d'impression de ce type de document est plus long. Soyez patient. |
| | Si vous utilisez Windows 98/Me, il se peut que les paramètres du spouleur soient mal définis. | Dans le menu Démarrer , sélectionnez Paramètres , puis Imprimantes . À l'aide du bouton droit de la souris, cliquez sur l'icône Samsung CLP-300 Series , sélectionnez Propriétés , cliquez sur l'onglet Détails , puis sur le bouton Paramètres du spouleur . Choisissez le paramètre recherché. |
| | | |

| Problème | Cause possible | Solution |
|--|---|--|
| La moitié de la page est blanche. | L'orientation de la page n'est peut-être pas correcte. | Changez l'orientation de la page dans votre application. Pour de plus amples informations, reportez-vous à la Section Logiciels . |
| | Le format du papier et les paramètres de format ne correspondent pas. | Assurez-vous que le format de papier défini dans les paramètres du pilote d'impression correspond au format du papier se trouvant dans le bac d'alimentation. Vérifiez également que le format de papier défini dans les paramètres du pilote d'impression correspond au papier sélectionné dans les paramètres de l'application. |
| Le papier ne cesse de se coincer. | Il y a trop de papier dans le bac d'alimentation. | Enlevez le surplus de papier. Vérifiez que les guides papier sont correctement définis. |
| | Le type de papier utilisé n'est pas correct. | Utilisez uniquement du papier conforme aux spécifications de l'imprimante. |
| | Des particules (poussière, encre ou papier) se sont accumulées dans l'imprimante. | Après avoir ouvert le capot avant, retirez l'unité d'imagerie, puis retirez les particules. |
| L'imprimante imprime mais le texte est faux, tronqué ou incomplet. | Le câble d'imprimante est mal raccordé ou défectueux. | Débranchez, puis rebranchez le câble de l'imprimante. Essayez d'imprimer un document ayant déjà été correctement imprimé. Si possible, reliez le câble et l'imprimante à un autre ordinateur et lancez l'impression d'un document ayant déjà été correctement imprimé. Si ces solutions n'aboutissent à rien, remplacer le câble d'imprimante. |
| | Vous avez sélectionné le mauvais pilote d'impression. | Vérifier que l'imprimante est sélectionnée dans le menu Sélection de l'imprimante de l'application. |
| | L'application ne fonctionne pas correctement. | Essayer d'imprimer un document à partir d'une autre application. |
| | Le système d'exploitation ne fonctionne pas correctement. | Quittez Windows, puis redémarrez l'ordinateur. Éteignez l'imprimante, puis rallumez-la. |

| Problème | Cause possible | Solution |
|---|--|---|
| Les pages s'impriment mais elles sont blanches. | La cartouche d'encre est défectueuse ou vide. | Répartissez l'encre dans la cartouche. Reportez-vous à la page 5.2. Si nécessaire, remplacer la cartouche. |
| | Le fichier contient peut-être des pages blanches. | Vérifiez que le fichier ne contient pas de pages blanches. |
| | Certaines pièces de l'imprimante peuvent être défectueuses. | Contactez un technicien de maintenance. |
| Si vous utilisez Windows 98, les illustrations d'Adobe Illustrator ne s'impriment pas correctement. | L'application est mal configurée. | Sélectionnez Télécharger en tant qu'image binaire dans la fenêtre Options avancées de la fenêtre des propriétés graphiques. Imprimez à nouveau le document. |
| La qualité d'impression des photos n'est pas bonne. Des images ne sont pas supprimées. | La résolution est réglée sur Normale ou Brouillon . | Changez la résolution pour Opimale , puis tentez une nouvelle impression. |
| | La résolution des photos est très faible. | Plus vous augmentez la taille des photos dans le programme, plus la résolution diminuera. Réduisez la taille de la photo. |
| Votre imprimante a une odeur bizarre au début de son utilisation. | L'huile utilisée pour protéger l'unité de fusion est en cours d'évaporation. | Une fois imprimées une centaine de pages en couleur, cette odeur disparaîtra. Il s'agit d'un problème temporaire. |

Suppression des bourrages papier

REMARQUE : lorsque vous retirez du papier coincé dans l'imprimante, dans la mesure du possible essayez de retirer le papier dans le sens de son déplacement normal pour ne pas endommager des composants internes. Tirez toujours de façon ferme et uniforme, évitez de froisser le papier. Si le papier se déchire, veillez à enlever les morceaux correspondants. Sinon, ils risquent d'occasionner d'autres bourrages.

Si un bourrage papier se produit, le voyant Status du panneau de contrôle passe au rouge. Retirez la feuille coincée.

Pour reprendre une impression après avoir éliminé un bourrage, vous devez ouvrir et refermer le capot avant ou le capot arrière.

- 1 Sortez le bac de l'imprimante et retirez le papier coincé.

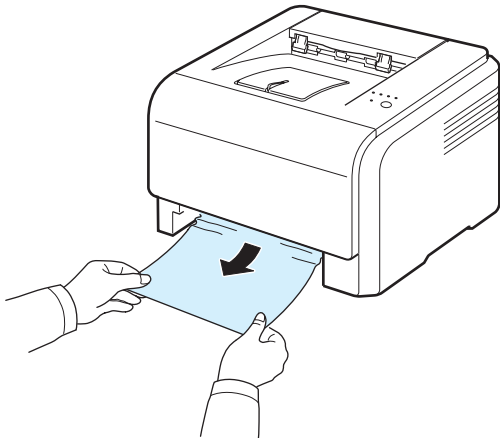

Si vous ne pouvez pas trouver le papier coincé, passez à l'étape suivante.

- 2 Pour retirer le papier coincé, ouvrez le capot arrière.

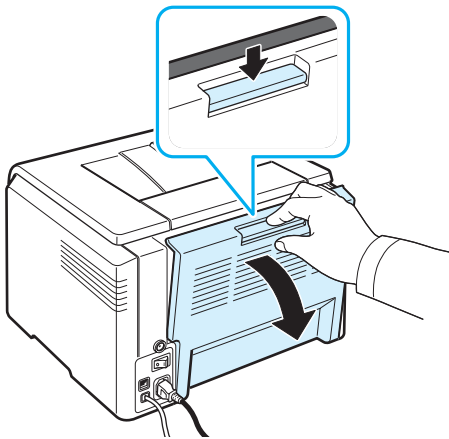

- 3 Retirez délicatement la feuille en tirant dans la direction indiquée ci-après. Cette étape permet le plus souvent de retirer le papier coincé.

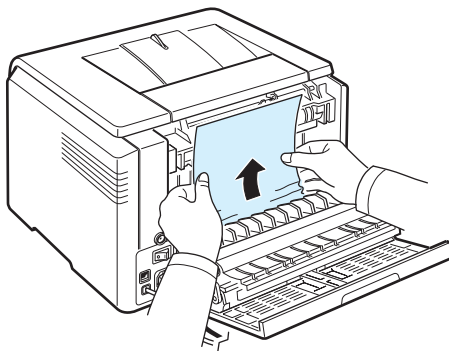

Si vous ne trouvez pas la feuille coincée ou si vous rencontrez de la résistance pour retirer le papier, cessez de tirer et passez l'étape suivante.

REMARQUE : si le papier se déchire, assurez-vous que tous les fragments de papier ont bien été retiré de l'imprimante.

- 4 Refermez le capot arrière, puis ouvrez le capot supérieur.

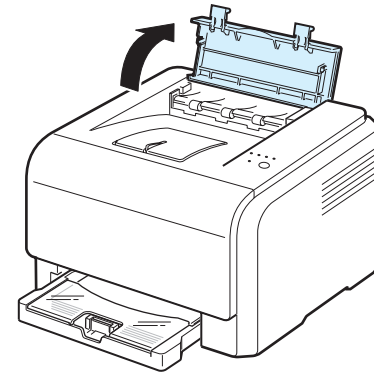

- 5 Tout en maintenant la trappe intérieure ouverte, extrayez soigneusement la feuille coincée de l'imprimante. La trappe intérieure se referme ensuite automatiquement.

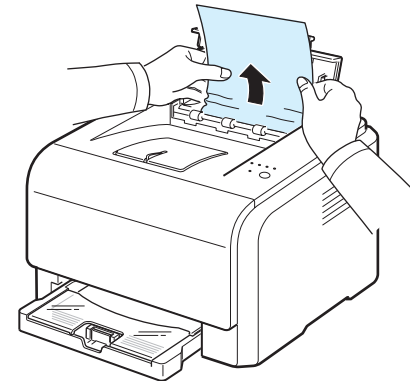

MISE EN GARDE : ne touchez pas le four située sous la trappe intérieure. Il est chaud et vous risquez de vous brûler ! La température de fonctionnement du module de fusion est de 180 °C. Procédez avec prudence lorsque vous retirez du papier coincé de l'imprimante.

- 6 Puis fermez le capot supérieur. Assurez-vous qu'il est bien fermé.

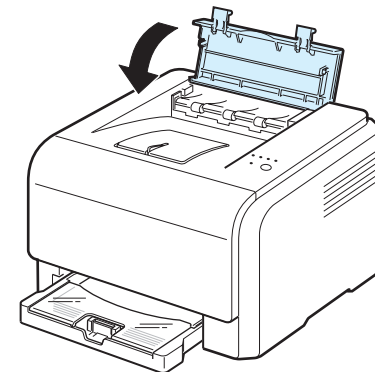

- 7 Ouvrez et refermez le capot arrière ou le capot avant pour reprendre l'impression.

Conseils pour éviter les bourrages



Si vous choisissez soigneusement le type de papier, vous éviterez la plupart des problèmes causés par les bourrages papier. Toutefois, en cas de bourrage, suivez les instructions de la section « Suppression des bourrages papier » à la page 6.3.



- Suivez la procédure décrite à la page 3.2. Assurez-vous que les guides ajustables sont correctement positionnés.
- Ne remplissez pas trop le bac d'alimentation.
- Ne retirez pas le papier du bac pendant une impression.
- Déramez, ventilez et alignez le papier avant de l'insérer dans le bac d'alimentation.
- N'utilisez pas de papier froissé, humide ou ondulé.
- Ne mélangez pas les types de papier dans le bac.
- Utilisez uniquement les supports d'impression recommandés. Reportez-vous à « Spécifications du papier » à la page 8.1.
- Assurez-vous que la face à imprimer est orientée vers le bas dans le bac.

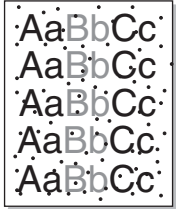
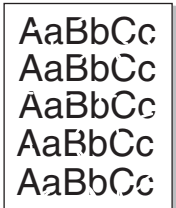

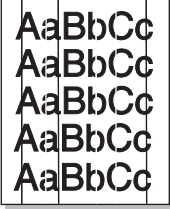
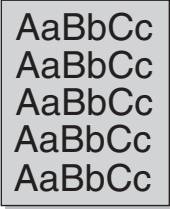
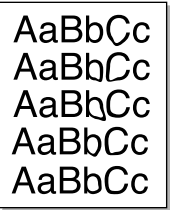
Problèmes de qualité d'impression

De la poussière à l'intérieur de l'imprimante ou un chargement incorrect du papier peuvent influencer sur la qualité d'impression. Consultez le tableau ci-dessous pour trouver une solution à vos problèmes.

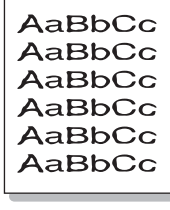
| Problème | Solution |
|--|--|
| <p>Impression claire ou floue</p>  | <p>Si une bande blanche verticale ou une zone floue apparaît sur la page :</p> <ul style="list-style-type: none"> • Le niveau d'encre de la cartouche est insuffisant. Essayez de secouer la cartouche pour redistribuer le reste d'encre et prolonger son utilisation. Reportez-vous à « Redistribution de l'encre » à la page 5.2. Si la qualité ne s'améliore pas, remplacez la cartouche. • Le papier n'est pas conforme aux spécifications (papier humide ou rugueux, par exemple). Reportez-vous à « Spécifications du papier » à la page 8.1. • La présence combinée de zones floues et de trainées d'encre indique vraisemblablement la nécessité de nettoyer la cartouche. Reportez-vous à la page 5.7. |
| <p>Taches d'encre</p>  | <p>Le papier n'est pas conforme aux spécifications (papier humide ou rugueux, par exemple). Reportez-vous à « Spécifications du papier » à la page 8.1.</p> |
| <p>Zones vides</p>  | <p>Si des zones floues ou vides, généralement au niveau des arrondis des caractères, apparaissent sur la page :</p> <ul style="list-style-type: none"> • Il se peut qu'une feuille de papier soit de mauvaise qualité. Essayez de réimprimer la page. • Le taux d'humidité du papier n'est pas homogène ou certaines zones du papier sont humides. Changez de type de papier. Reportez-vous à « Spécifications du papier » à la page 8.1. • La rame de papier est peut-être de mauvaise qualité. Le processus de fabrication du papier est à l'origine du problème et empêche l'encre de se fixer sur certaines zones. Changez de marque ou de type de papier. • La cartouche d'encre est peut-être défectueuse. Consultez la section « Défauts verticaux répétitifs » à la page suivante. • Modifiez l'option d'impression et réessayez. Ouvrez les Propriétés de l'imprimante, cliquez sur l'onglet Papier, et configurez le type de papier sur Epais. Reportez-vous à la Section Logiciel pour plus de détails. • Si le problème persiste, contactez un technicien de maintenance. |

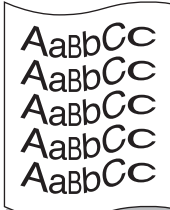
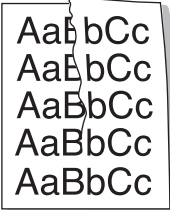
| Problème | Solution |
|--|---|
| Lignes verticales  | <p>Si des stries verticales noires apparaissent sur la page :</p> <ul style="list-style-type: none"> • Une unité d'imagerie est probablement rayée. Retirez l'unité d'imagerie installez-en une nouvelle. Reportez-vous à la page 5.3. <p>Si des lignes verticales blanches apparaissent sur la page :</p> <ul style="list-style-type: none"> • Nettoyez l'intérieur de l'imprimante. Reportez-vous à « Nettoyage de l'intérieur de l'imprimante » à la page 5.7. Si vous avez toujours le même problème, remplacez l'unité d'imagerie par une neuve. Reportez-vous à la page 5.3. |
| Fond couleur ou noir  | <p>Si la quantité d'encre déposée sur la page crée un fond grisé inacceptable, essayez les procédures suivantes pour résoudre le problème.</p> <ul style="list-style-type: none"> • Choisissez un papier de grammage inférieur. Reportez-vous à « Spécifications du papier » à la page 8.1. • Vérifiez l'environnement de l'imprimante : un air trop sec (peu d'humidité) ou trop humide (plus de 80 % d'humidité relative) peut avoir une incidence sur l'ombrage du fond. • Retirez l'une des anciennes cartouches d'encre et installez une neuve. |
| Traînées d'encre  | <ul style="list-style-type: none"> • Nettoyez l'intérieur de l'imprimante. Reportez-vous à « Nettoyage de l'intérieur de l'imprimante » à la page 5.7. • Vérifiez le type et la qualité du papier. Reportez-vous à « Spécifications du papier » à la page 8.1. • Retirez l'unité d'imagerie installez-en une nouvelle. Reportez-vous à « Remplacement de l'unité d'imagerie » à la page 5.4. |
| Défauts verticaux répétitifs  | <p>Si des marques apparaissent plusieurs fois sur la partie imprimée de la page, et ce à intervalles réguliers :</p> <ul style="list-style-type: none"> • Nettoyez l'intérieur de l'imprimante. Reportez-vous à « Nettoyage de l'intérieur de l'imprimante » à la page 5.7. Si les mêmes problèmes persistent après avoir nettoyé l'intérieur de l'imprimante, installez une nouvelle cartouche d'encre. Reportez-vous à « Remplacement des cartouches d'encre » à la page 5.3. • Il se peut que de l'encre se soit déposée sur certains éléments de l'imprimante. Si le défaut apparaît au dos de la page, le problème se résoudra sans doute de lui-même au bout de quelques pages. • Le module de four est endommagé. Contactez un technicien de maintenance. |

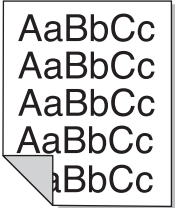
| Problème | Solution |
|---|--|
| Fond moucheté  | <p>Les fonds mouchetés apparaissent lorsque des particules d'encre se déposent sur la page.</p> <ul style="list-style-type: none"> • Le papier peut être trop humide. Essayez une autre rame de papier. N'ouvrez les rames qu'au dernier moment afin d'éviter que le papier n'absorbe l'humidité de l'air. • Si le fond moucheté apparaît sur une enveloppe, changez la mise en page pour éviter l'impression sur des zones de pliure. L'impression sur une zone de pliure peut causer des problèmes. • Si l'ensemble de la page comporte un fond moucheté, réglez la résolution d'impression au niveau de l'application ou des propriétés de l'imprimante. |
| Caractères mal formés  | <ul style="list-style-type: none"> • Si les caractères sont mal formés, produisant une impression d'images creuses, c'est que le papier est peut-être trop lisse. Changez de type de papier. Reportez-vous à « Spécifications du papier » à la page 8.1. • Si les caractères sont mal formés, créant un effet d'ondulation, l'imprimante a peut-être besoin d'une révision. Vérifiez si le problème apparaît également sur une page de démonstration. Reportez-vous à la page 2.7. Si nécessaire, contactez un technicien de maintenance. |
| Impression oblique  | <ul style="list-style-type: none"> • Vérifiez que le papier est correctement chargé. • Vérifiez le type et la qualité du papier. Reportez-vous à « Spécifications du papier » à la page 8.1. • Vérifiez que le papier ou tout autre support est correctement chargé et que les guides ne sont ni trop proches ni trop éloignés des bords du papier. |
| Pages gondolées  | <ul style="list-style-type: none"> • Vérifiez que le papier est correctement chargé. • Vérifiez le type et la qualité du papier. Une température et une humidité élevées peuvent provoquer une ondulation du papier. Reportez-vous à « Spécifications du papier » à la page 8.1. • Retournez la pile de papier dans le bac d'alimentation. Essayez également de changer le sens du papier (rotation à 180 degrés) dans le bac d'alimentation. |
| Pages pliées ou froissées  | <ul style="list-style-type: none"> • Vérifiez que le papier est correctement chargé. • Vérifiez le type et la qualité du papier. Reportez-vous à « Spécifications du papier » à la page 8.1. • Retournez la pile de papier dans le bac d'alimentation. Essayez également de changer le sens du papier (rotation à 180 degrés) dans le bac d'alimentation. |

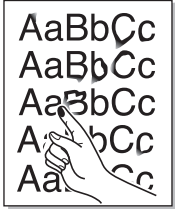
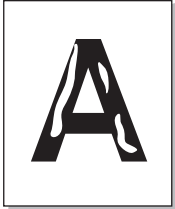
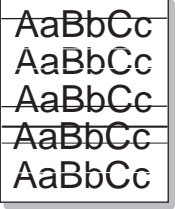
| Problème | Solution |
|--|---|
| Dos de la page taché  | <ul style="list-style-type: none"> • Vérifiez que l'encre ne coule pas. Nettoyez l'intérieur de l'imprimante. Reportez-vous à « Nettoyage de l'intérieur de l'imprimante » à la page 5.7. |
| Pages entièrement noires ou de couleur  | <ul style="list-style-type: none"> • La cartouche d'encre n'est sans doute pas installée correctement. Enlevez-la, puis réinstallez-la. • La cartouche d'encre est peut-être défectueuse. Installez une nouvelle cartouche. • Il se peut que l'imprimante ait besoin d'une révision. Contactez un technicien de maintenance. |
| Encre non fixée  | <ul style="list-style-type: none"> • Nettoyez l'intérieur de l'imprimante. • Vérifiez le type et la qualité du papier. Reportez-vous à « Spécifications du papier » à la page 8.1. • Installez une nouvelle cartouche. Reportez-vous à « Remplacement des cartouches d'encre » à la page 5.3. • Si le problème persiste, il se peut que l'imprimante ait besoin d'une révision. Contactez un technicien de maintenance. |
| Caractères tachés de blanc  | <p>Les vides sont des taches blanches sur des caractères en principe complètement noirs :</p> <ul style="list-style-type: none"> • Il se peut que vous imprimiez du mauvais côté du papier. Retirez le papier et retournez-le. • Le papier n'est peut-être pas conforme aux spécifications requises. Reportez-vous à la page 8.1. |
| Stries horizontales  | <p>Des stries horizontales noires ou en couleur ou des traînées d'encre apparaissent :</p> <ul style="list-style-type: none"> • Une cartouche d'encre est peut-être mal installée. Enlevez-la, puis réinstallez-la. • Une cartouche d'encre est peut-être défectueuse. Installez une nouvelle cartouche. • Si le problème persiste, il se peut que l'imprimante ait besoin d'une révision. Contactez un technicien de maintenance. |

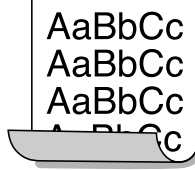
| Problème | Solution |
|---|--|
| Plissement  | <p>Si le papier préimprimé présente des plis ou si le papier n'est pas entraîné dans l'imprimante :</p> <ul style="list-style-type: none"> • Retournez la pile de papier dans le bac d'alimentation. Essayez également de changer le sens du papier (rotation à 180 degrés) dans le bac d'alimentation. • Modifiez l'option d'impression et réessayez. Ouvrez les Propriétés de l'imprimante, cliquez sur l'onglet Papier, et configurez le type de papier sur Fin. Reportez-vous à la Section Logiciel pour plus de détails. |
| <p>Image inconnue apparaissant de manière répétitive sur plusieurs pages qui se suivent, de l'encre non fixée sur le papier, document très pâle ou problème de contamination.</p> | <p>Vous utilisez certainement votre imprimante à au moins 1 000 m d'altitude. Une altitude élevée peut altérer la qualité d'impression : l'encre ne se fixe pas correctement sur le papier ou le document est très pâle. Vous pouvez régler cette option via Utilisation de l'utilitaire de paramétrage d'imprimante ou l'onglet imprimante dans les propriétés du pilote d'impression. Pour plus d'informations, reportez-vous à Section Logiciels.</p> |

Messages d'erreur de dépannage

Si l'imprimante rencontre une erreur, le panneau de commande doit signaler un message d'erreur par l'allumage des voyants et la fenêtre du programme Smart Panel doit s'afficher pour présenter l'état ou les erreurs de l'imprimante. Vous trouverez ci-dessous les explications des voyants apparaissant sur l'imprimante. Suivez les instructions pour résoudre le problème.

Légende concernant l'état du voyant



symbole correspondant au voyant vert



symbole correspondant au voyant rouge clignotant



symbole correspondant au voyant rouge allumé



symbole correspondant au voyant éteint

| Combinaisons de voyants | Problèmes et solutions éventuelles |
|-------------------------|--|
| <p>Status</p> | <p>Le niveau de la cartouche d'encre pour laquelle le voyant clignote est faible. Commandez une nouvelle cartouche. Vous pouvez améliorer provisoirement la qualité d'impression en secouant la cartouche afin de redistribuer le reste de l'encre. Reportez-vous à « Redistribution de l'encre » à la page 5.2.</p> |
| <p>Status</p> | <p>L'allumage du voyant indique que la cartouche d'encre est vide. Retirez l'ancienne cartouche et installez-en une nouvelle. Reportez-vous à « Remplacement des cartouches d'encre » à la page 5.3.</p> |
| <p>Status</p> | <ul style="list-style-type: none"> L'allumage du voyant de la cartouche d'encre signale qu'elle est complètement épuisée. Retirez l'ancienne cartouche et installez-en une nouvelle. Reportez-vous à « Remplacement des cartouches d'encre » à la page 5.3. L'allumage du voyant indique que la cartouche d'encre est incorrecte. N'installez que des cartouches d'encre Samsung, conçues pour votre imprimante. |
| <p>Status</p> | <ul style="list-style-type: none"> Un bourrage papier s'est produit. Pour résoudre le problème, reportez-vous à la section « Suppression des bourrages papier » à la page 6.3. Le capot avant ou supérieur est ouvert. Fermez le capot avant ou supérieur. Le bac est vide. Insérez du papier dans le bac. Le conteneur d'encre non utilisée n'est pas installé ou plein. Vérifiez le conteneur. Votre système rencontre certains problèmes. Si ce problème survient, contactez un technicien de maintenance. |

Problèmes liés à Windows

| Problème | Cause et solution éventuelles |
|--|---|
| Le message « Fichier utilisé » s'affiche durant l'installation. | Fermez tous les programmes ouverts. Supprimez tous les logiciels du groupe de démarrage, puis redémarrez Windows. Réinstallez le pilote d'impression. |
| Le message « Erreur de protection générale », « Exception OE », « Spool32 » ou « Opération non conforme » apparaît. | Fermez toutes les applications, redémarrez Windows et recommencez l'impression. |
| Les messages « Echec d'impression » et « Erreur de temporisation de l'imprimante » s'affichent. | Ces messages sont susceptibles d'apparaître en cours d'impression. Contentez-vous d'attendre la fin de l'impression. Si le message apparaît en mode attente ou à la fin de l'impression, vérifiez la connexion et si une erreur est survenue. |
| L'imprimante n'imprime pas correctement le fichier PDF. Une partie des graphismes, du texte ou des illustrations manque. | <p>Incompatibilité entre le fichier PDF et les produits Acrobat :</p> <p>L'impression du fichier PDF en tant qu'image permettra peut-être de résoudre ce problème. Activez l'option Imprimer en tant qu'image dans les options d'impression Acrobat.</p> <p>Remarque : l'impression d'un fichier PDF en tant qu'image demande plus de temps qu'une impression ordinaire.</p> |

REMARQUE : pour plus d'informations sur les messages d'erreur Windows, reportez-vous à la documentation de Microsoft Windows 98/Me/NT 4.0/2000/2003/XP fournie avec votre ordinateur.

Problèmes liés au système Macintosh

| Problème | Cause et solution éventuelles |
|--|--|
| L'imprimante n'imprime pas correctement le fichier PDF. Une partie des graphismes, du texte ou des illustrations manque. | Incompatibilité entre le fichier PDF et les produits Acrobat : L'impression du fichier PDF en tant qu'image permettra peut-être de résoudre ce problème. Activez l'option Imprimer en tant qu'image dans les options d'impression Acrobat. Remarque : l'impression d'un fichier PDF en tant qu'image demande plus de temps qu'une impression ordinaire. |
| Le document a été imprimé, mais le travail d'impression n'a pas disparu du spouleur sous Mac OS 10.3.2. | Mettez à jour votre système d'exploitation et passez à la version 10.3.3 ou supérieure de Mac OS. |

Problèmes liés au système Linux

| Problème | Cause et solution éventuelles |
|--|--|
| Vous ne pouvez pas modifier les paramètres dans l'outil de configuration. | Vous devez disposer de privilèges d'administrateur pour modifier les paramètres généraux. |
| Vous utilisez le bureau KDE mais l'outil de configuration et LLPR ne fonctionnent pas. | Les bibliothèques GTK ne sont peut-être pas installées. Elles sont généralement fournies avec la plupart des versions de Linux mais vous devez les installer manuellement. Pour plus d'informations sur l'installation de composants additionnels, reportez-vous à la documentation fournie avec votre version de Linux. |
| Vous avez installé ce composant mais les entrées dans les menus KDE/Gnome sont introuvables. | Certaines versions des environnements KDE ou GNOME peuvent nécessiter le redémarrage de la session pour que les modifications prennent effet. |

| Problème | Cause et solution éventuelles |
|---|--|
| Le message d'erreur « Some options are not selected » (Certaines options ne sont pas sélectionnées) s'affiche lorsque vous modifiez la configuration de l'imprimante. | Les paramètres de certaines imprimantes sont entrés en conflit. En d'autres termes, certains paramètres de deux options différentes ne peuvent pas être utilisés en même temps. Lorsque vous modifiez un paramètre et qu'un conflit est détecté par le logiciel de l'imprimante, l'option en cause prend automatiquement la valeur « No Choice » (Aucun choix). Vous devez alors sélectionner une autre option ne créant aucun conflit avant de pouvoir soumettre les modifications. |
| Vous n'arrivez pas à définir l'imprimante comme imprimante par défaut. | Dans certains cas, il n'est pas possible de modifier la file d'attente par défaut. C'est le cas pour certaines variantes de LPRng, notamment sur les récents systèmes RedHat qui utilisent la base de données « printconf » pour les files d'attente. Lorsque vous utilisez printconf, le fichier /etc./printcap est automatiquement réactualisé dans la base de données des imprimantes gérée par le système (généralement avec la commande « printtool ») et les files d'attente dans /etc./printcap.local sont ajoutées au fichier résultant. La file d'attente par défaut dans LPRng est définie comme la première file d'attente dans /etc./printcap , en conséquence, il n'est pas possible pour le logiciel d'imprimante pour Linux de modifier la valeur par défaut lorsque certaines files d'attente ont par ailleurs été définies avec printtool. Les systèmes LPD identifient la valeur par défaut comme celle nommée « lp ». Par conséquent, si une file porte déjà ce nom et qu'elle ne dispose d'aucun alias, vous ne pourrez pas modifier la file d'attente par défaut. Pour contourner ce problème, vous pouvez soit supprimer la file d'attente, soit la renommer manuellement en modifiant le fichier /etc./printcap . |
| L'option d'impression de pages multiples sur une seule feuille ne fonctionne pas sur certains de vos documents. | La fonction N-up est exécutée au travers d'un post-traitement de données PostScript data envoyées vers le système d'impression. Cependant, ce traitement ne peut être effectué que si les données PostScript sont conformes aux conventions de construction définies par Adobe. Des problèmes peuvent surgir lors de l'utilisation de la fonction N-up et d'autres fonctions s'appuyant sur un post-traitement, si le document imprimé n'est pas conforme. |
| Vous utilisez BSD lpr (Slackware, Debian et versions antérieures) et certaines options sélectionnées dans LLPR semblent inopérantes. | Les systèmes BSD lpr hérités sont très limités au niveau de la longueur de la chaîne d'options pouvant être transmise au système d'impression. Par conséquent, si vous sélectionnez un nombre trop important d'options différentes, certaines d'entre elles ne seront pas transmises aux programmes chargés de les traiter. Essayez de sélectionner moins d'options différentes des options par défaut afin d'économiser de la mémoire. |

| Problème | Cause et solution éventuelles |
|---|--|
| Vous essayez d'imprimer en mode Paysage, mais le document imprimé est mal orienté et tronqué. | La plupart des applications Unix proposent une option d'impression en mode Paysage générant le code adéquat qui doit être imprimé tel quel. Dans ce cas, assurez-vous que l'option LLPR est réglée sur l'orientation Portrait par défaut pour éviter toute rotation intempestive du document qui risquerait de le tronquer. |
| Certaines pages sont entièrement blanches et vous utilisez CUPS. | Certaines anciennes versions de CUPS (1.1.10 et antérieures) ne parviennent pas à traiter correctement les données transmises au format PostScript encapsulé (EPS) en raison d'un bogue. Si vous utilisez LLPR pour imprimer, le logiciel de l'imprimante résoudra ce problème en convertissant ces données au format PostScript normal. Toutefois, si votre application prend le pas sur LLPR et transmet des données EPS à CUPS, le document risque de ne pas s'imprimer correctement. |
| Vous ne parvenez pas à imprimer sur une imprimante SMB (Windows). | Pour configurer et utiliser une imprimante partagée en réseau SMB (une imprimante partagée sur un ordinateur fonctionnant sous Windows, par exemple), le composant SAMBA doit être correctement installé. La commande « smbclient » doit en principe être disponible et opérationnelle sur votre système. |
| Votre application semble gelée pendant que LLPR fonctionne. | La plupart des applications Unix attendent une commande du type « lpr » pour rester disponibles. LLPR attend que l'utilisateur entre une commande avant de transmettre une tâche d'impression au spouleur et l'application attend la fin du traitement. C'est pourquoi celle-ci semble gelée (sa fenêtre ne se réactualise pas). Cela est normal et l'application redevient en principe disponible une fois que l'utilisateur quitte LLPR. |
| Comment spécifier l'adresse IP d'un serveur SMB ? | Vous pouvez la spécifier dans la boîte de dialogue « Ajout d'une imprimante » de l'outil de configuration, si vous n'utilisez pas le système d'impression CUPS. Malheureusement, à l'heure actuelle CUPS ne permet pas de spécifier l'adresse IP d'imprimantes SMB. Vous devez donc parcourir les ressources avec Samba pour utiliser votre imprimante. |
| Certains documents s'impriment sous forme de pages blanches. | Certaines versions de CUPS, notamment celles livrées avec Linux Mandrake antérieures à la version 8.1 comportent des bogues identifiés empêchant le traitement de données PostScript à partir de certaines applications. Essayez de mettre à jour votre version de CUPS (version 1.1.14 minimum). Certains composants RPM destinés aux versions de Linux les plus répandues sont fournis avec ce logiciel d'impression. |

| Problème | Cause et solution éventuelles |
|---|---|
| Vous disposez de CUPS et certaines options (telles que l'impression de pages multiples sur une seule feuille) semblent être activées en permanence même si elles ne sont pas sélectionnées dans LLPR. | Certaines options locales sont peut-être définies dans le fichier <code>~/lptions</code> que vous pouvez modifier à l'aide de la commande <code>lptions</code> . Ces options seront toujours utilisées, à moins que les paramètres LLPR ne prennent le pas sur elles. Pour supprimer toutes les options d'une imprimante, exécutez la commande indiquée ci-dessous en remplaçant « printer » par le nom de la file d'attente : <code>lptions -x printer</code> . |
| Vous avez sélectionné l'option d'impression vers un fichier mais le message d'erreur « Permission denied » s'affiche. | La plupart des systèmes d'impression ne fonctionnent pas sous des sessions en tant que super-utilisateur mais en tant qu'utilisateur spécial (généralement « lp »). Par conséquent, assurez-vous que l'utilisateur disposant du démon du spouleur peut accéder au fichier que vous voulez imprimer. |
| Votre imprimante PCL (ou GDI) imprime parfois des messages d'erreur au lieu de votre document. | Certaines applications Unix peuvent générer des données PostScript non-conformes qui ne sont pas prises en charge par Ghostscript, même si l'imprimante est en mode PostScript. Vous pouvez essayer de capturer les données transmises dans un fichier, visualiser le résultat avec Ghostscript (<code>gv</code> ou <code>ghostview</code> permettent de le faire interactivement) et voir si vous obtenez des messages d'erreur. Toutefois, l'application étant probablement en cause, contactez le fabricant pour l'informer du problème. |
| Certaines images en couleur sortent tout en noir. | Il s'agit d'un bogue connu dans Ghostscript (jusqu'à la version 7.05 de GNU Ghostscript) lorsque la zone couleur de base du document est la zone couleur indexée et qu'elle est convertie par le biais de la zone couleur CIE. Étant donné que Postscript utilise la zone couleur CIE en tant que système de contretypage des couleurs, vous devez mettre à jour Ghostscript sur votre système, au moins pour les versions 7.06 et suivantes de GNU Ghostscript. La dernière version de Ghostscript est disponible sur www.ghostscript.com . |
| L'appareil n'imprime pas. | La version du système CUPS (Common Unix Printing System) distribuée avec SuSE Linux 9.2 (<code>cups-1.1.21</code>) rencontre un problème avec l'impression IPP (Internet Printing Protocol). Utilisez l'impression par socket au lieu d'IPP ou installez une version ultérieure de CUPS (<code>cups-1.1.22</code> ou une version supérieure). |

| Problème | Cause et solution éventuelles |
|---|--|
| <p>Certaines images en couleur sortent dans une couleur inattendue.</p> | <p>Il s'agit d'un bogue connu dans Ghostscript (jusqu'à la version 7.xx de GNU Ghostscript) lorsque la zone couleur de base du document est la zone couleur indexée RVB et qu'elle est convertie par le biais de la zone couleur CIE.</p> <p>Étant donné que Postscript utilise la zone couleur CIE en tant que système de contretypage des couleurs, vous devez mettre à jour Ghostscript sur votre système, et utiliser les versions 8.xx et suivantes de GNU Ghostscript. La dernière version de Ghostscript est disponible sur www.ghostscript.com.</p> |
| <p>L'imprimante n'imprime pas correctement le fichier PDF. Une partie des graphismes, du texte ou des illustrations manque.</p> | <p>Incompatibilité entre le fichier PDF et les produits Acrobat :</p> <p>L'impression du fichier PDF en tant qu'image permettra peut-être de résoudre ce problème. Activez l'option Imprimer en tant qu'image dans les options d'impression Acrobat.</p> <p>Remarque : l'impression d'un fichier PDF en tant qu'image demande plus de temps qu'une impression ordinaire.</p> |

7 Utilisation de votre imprimante sur un réseau

Si vous travaillez en réseau, l'imprimante peut être partagée par plusieurs utilisateurs connectés au réseau.

Il contient les sections suivantes :

- **Partage d'imprimante sur un réseau**
- **Configuration d'une imprimante partagée en réseau (CLP-300N uniquement)**
- **Utilisation du programme SetIP**

REMARQUE : si vous utilisez le modèle CLP-300N, vous pouvez uniquement connecter votre imprimante localement à un réseau, et l'utiliser via un seul ordinateur.

Partage d'imprimante sur un réseau

Si vous travaillez en réseau, vous pouvez brancher votre imprimante sur le réseau.

Imprimante partagée en mode local

Vous pouvez relier l'imprimante directement à un ordinateur, dénommé « ordinateur hôte » sur le réseau. Les autres utilisateurs du réseau peuvent dès lors partager l'imprimante via une connexion réseau Windows 98, Me, XP, NT 4.0/2000/2003.

Pour de plus amples informations sur le partage de l'imprimante localement, reportez-vous à la **Section Logiciels**.

Imprimante connectée au réseau câblé (CLP-300N uniquement)

L'imprimante CLP-300N dispose d'une interface réseau intégrée. Pour de plus amples informations sur la connexion de votre imprimante à un réseau, reportez-vous à 2.6.

Impression en réseau

Quelle que soit la connexion de l'imprimante (localement ou via un réseau), vous devez installer le logiciel d'imprimante de la série CLP-300 sur chaque ordinateur qui imprime des documents sur cette imprimante

Configuration d'une imprimante partagée en réseau (CLP-300N uniquement)

Vous devez configurer les protocoles réseau sur l'imprimante que vous souhaitez utiliser comme imprimante réseau. Cette procédure peut s'effectuer à l'aide du programme d'installation réseau fourni.

Systemes d'exploitation pris en charge

REMARQUE : les systèmes d'exploitation reconnus par la carte réseau peuvent être différents des systèmes d'exploitation compatibles avec l'imprimante. Le tableau suivant indique les environnements réseau pris en charge par l'imprimante.

| Caractéristique | Configuration requise |
|-------------------------------|---|
| Interface réseau | Ethernet 10/100 Base-TX (standard) |
| Système d'exploitation réseau | <ul style="list-style-type: none">• Windows 98/Me/NT 4.0/2000/2003/XP• Différents systèmes d'exploitation Linux• SE Macintosh 10.3 à 10.4 |
| Protocole réseau | <ul style="list-style-type: none">• TCP/IP sous Windows• IPP, SNMP |
| Serveur d'adressage dynamique | DHCP, BOOTP |

- TCP/IP : protocole de commande de transmission/protocole Internet
- DHCP : protocole de configuration de serveur dynamique
- BOOTP : protocole Bootstrap

Utilisation du programme SetIP

Ce programme est utilisé pour le paramètre IP réseau utilisant l'adresse MAC qui correspond au numéro de série matériel de l'interface ou de la carte d'imprimante réseau. Il permet notamment à l'administrateur réseau de définir simultanément plusieurs IP réseau.

- 1 Insérez le CD de pilotes fourni avec votre appareil.
- 2 Lancez l'Explorateur Windows et ouvrez le lecteur X. (X représente votre lecteur de CD-ROM.)
- 3 Double-cliquez sur Application > SetIP.

- 4 Ouvrez le dossier de langue que vous souhaitez utiliser.
- 5 Double-cliquez sur Setup.exe pour installer ce programme.
- 6 Dans le menu Démarrer de Windows, sélectionnez Programmes > Samsung Network Printer Utilities > SetIP.
- 7 Sélectionnez le nom de votre imprimante et cliquez sur «  ».

REMARQUE : Si vous ne trouvez pas le nom de votre imprimante, cliquez sur «  » pour actualiser la liste.

- 8 Saisissez l'adresse MAC de la carte réseau, l'adresse IP, le masque de sous-réseau, la passerelle par défaut, puis cliquez sur Appliquer.

REMARQUE : Si vous ne connaissez pas l'adresse MAC de la carte réseau, imprimez le rapport sur les informations réseau.

- 9 Cliquez sur OK pour confirmer les paramètres.
- 10 Cliquez sur Quitter pour fermer le programme SetIP.

8 Spécifications techniques

Il contient les sections suivantes :

- **Spécifications de l'imprimante**
- **Spécifications du papier**

Spécifications de l'imprimante

| Caractéristique | Spécifications et description |
|---------------------------------|--|
| Vitesse d'impression* | Noir et blanc : jusqu'à 16 PPM en A4 (17 PPM au format Lettre) Couleur : jusqu'à 4 PPM en A4 |
| Resolution | Jusqu'à 2400 x 600 ppp en sortie effective |
| Durée de la première impression | A partir du mode prêt Noir et blanc : moins de 14 secondes Couleur : moins de 26 secondes A partir d'un démarrage à froid Noir et blanc : moins de 45 secondes Couleur : moins de 57 secondes |
| Temps de préchauffage | Inférieur à 35 secondes |
| Alimentation | AC 110 ~ 127 V, 5 A, 50/60 Hz AC 220 ~ 240 V, 3 A, 50/60 Hz |
| Consommation électrique | En moyenne : 300 W Mode veille : inférieur à 17 W |
| Niveau sonore** | Mode impression Noir et blanc : inférieur à 48 dBA Couleur : inférieur à 45 dBA Mode attente : inférieur à 35 dBA |
| Vie des consommables | <ul style="list-style-type: none">• Cartouche d'encre noire : Approx. 2 000 pages A4/Lettre à 5 % d'aplat (cartouche d'encre de 1 500 pages fournie avec l'appareil)• Cartouche d'encre jaune/magenta/cyan : Approx. 1 000 pages A4/Lettre à 5 % d'aplat (cartouche d'encre de 700 pages fournie avec l'appareil) Unité d'imagerie : approx. 20 000 pages en noir ou 12 500 en couleur*** Conteneur d'encre non utilisée : approx. 1 250 pages (image 5 % pleines couleurs) ou 5 000 images |
| Cycle d'utilisation | Mensuellement : jusqu'à 24 200 images |
| Poids | 13,6 kg (consommables inclus) (30 lb) |
| Poids de l'emballage | Papier : 2.4 Kg, plastique : 380 g |
| Dimensions externes (L x P x H) | 390 x 344 x 265 mm |

| Caractéristique | Spécifications et description |
|---|---|
| Environnement d'exploitation | Température : 10 à 32,5 °C Humidité : 20 à 80 % HR |
| Langage d'émulation | SPL-C (Samsung Printer Language Color) |
| Mémoire | CLP-300 : 32 Mo(non extensible) CLP-300N : 64 Mo(non extensible) |
| Interface | CLP-300 : USB 2.0 CLP-300N : USB 2.0, Ethernet 10/100 Base TX |
| Compatibilité du système d'exploitation**** | Windows 98/Me/NT 4.0/2000/XP/2003, divers systèmes d'exploitation Linux, Mac OS 10.3 à 10.4 Windows NT 4.0 n'est accepté qu'avec le modèle CLP-300N. |

* La vitesse d'impression peut varier en fonction du système d'exploitation utilisé, des performances de l'ordinateur, de l'application, du mode de connexion, du type et du format de support, et de la complexité de la tâche.

** Niveau sonore, ISO7779

*** Peut être affecté par un environnement d'exploitation, un intervalle d'impression, un type de média et une taille de média.

**** Pour télécharger la dernière version logicielle, veuillez vous rendre sur www.samsungprinter.com

Spécifications du papier

Généralités

Cette imprimante accepte différents supports, tels que le papier recyclé (y compris le papier 100 % fibre), les enveloppes, les étiquettes, les transparents et les papiers au format personnalisé. Les caractéristiques comme le poids, la composition, le grain et la teneur en humidité sont des facteurs importants qui ont une incidence sur les performances de l'imprimante et sur la qualité d'impression en général. L'utilisation de papier non conforme aux spécifications décrites dans ce Guide utilisateur peut provoquer des problèmes, par exemple :

- Une mauvaise qualité d'impression
- Bourrages fréquents
- Usure prématurée de l'imprimante

REMARQUES :

- Il arrive que certains papiers répondant aux conditions décrites dans ce manuel ne fournissent cependant pas des résultats satisfaisants. Cela peut provenir d'une manipulation incorrecte du papier, de températures et de niveaux d'humidité excessifs, ou d'autres facteurs indépendants de la volonté de Samsung.
- Avant d'acheter le papier en grande quantité, vérifiez qu'il répond aux spécifications indiquées.



MISE EN GARDE : l'utilisation d'un papier non conforme aux spécifications peut provoquer des problèmes de fonctionnement de l'imprimante, allant jusqu'à nécessiter l'intervention d'un réparateur. Ce type d'intervention n'est pas couvert par la garantie Samsung ni par les contrats de maintenance.

Formats de papier acceptés

| Bac* (mm) | Réceptacle | Poids | Capacité** |
|---|-----------------------|--|--|
| Papier standard Lettre (216 x 279 mm) A4 (210 x 297 mm) A5 (148 x 210 mm) Executive (184 x 267 mm) Legal (216 x 356 mm) JIS B5 (182 x 257 mm) A6 (105 x 148 mm) Oficio (216 x 343 mm) Folio (216 x 330 mm) | BAC 1 | Papier à lettre 60 à 90 g/m ² | Papier à lettre 150 feuilles 75 g/m ² |
| | Alimentation manuelle | 60 à 105 g/m ² | 1 feuille de papier |
| Enveloppes Env. No.10 (105 x 241 mm) DL (110 x 220 mm) C5 (162 x 229 mm) C6 (114 x 162 mm) Monarch (98 x 191 mm) Env. No.9 (98 x 225 mm) 6 3/4 Enveloppes(92 x 165 mm) | Alimentation manuelle | Papier à lettre 75 à 90 g/m ² | 1 feuille de papier |
| Étiquettes*** Lettre (216 x 279 mm) A4 (210 x 297 mm) | Alimentation manuelle | 120 à 150 g/m ² | 1 feuille de papier |
| Transparents Lettre (216 x 279 mm) A4 (210 x 297 mm) | Alimentation manuelle | 138 à 146 g/m ² | 1 feuille de papier |
| Papiers cartonnés Carte postale (101,6 x 152,4 mm) | Alimentation manuelle | 105 à 163 g/m ² | 1 feuille de papier |
| Taille minimale (personnalisée, 76 x 127/3 x 5) | Alimentation manuelle | Papier à lettre 60 à 120 g/m ² | 1 feuille de papier |
| Format maximum (Legal) | Alimentation manuelle | | 1 feuille de papier |

* L'imprimante accepte une grande variété de formats.

** La contenance des bacs peut varier en fonction du poids et de l'épaisseur des supports et des conditions ambiantes.

*** Satinage : 100 à 250 (méthode Sheffield)

REMARQUE : si vous utilisez un support de longueur inférieure à 140 mm, des bourrages risquent de se produire. Pour des performances optimales, stockez et manipulez correctement le papier. Voir « Environnement d'impression et stockage du papier » page 8.3.

Consignes d'utilisation du papier

Pour obtenir un résultat optimal, utilisez un papier standard de 75 g/m². Assurez-vous qu'il est de bonne qualité et qu'il ne présente pas de défauts (entailles, déchirures, taches, particules, plis, bords ondulés ou recourbés).

Si vous avez un doute sur le type de papier que vous vous apprêtez à utiliser (papier à lettre ou recyclé par exemple), vérifiez l'étiquette sur l'emballage.

Les problèmes suivants peuvent entraîner une mauvaise qualité d'impression ou des bourrages, voire des dommages à l'imprimante.

| Symptôme | Problème | Solution |
|--|---|--|
| Mauvaise qualité d'impression ou dépôt d'encre, problèmes d'alimentation | Papier trop humide, rugueux, lisse ou gaufré ; rame de papier défectueuse | Essayez un autre type de papier avec une perméabilité de 100 à 250 (Sheffield) et une teneur en humidité de 4 à 5 %. |
| Zones vides, bourrage, ondulation | Stockage inadéquat | Stockez le papier à plat dans un emballage étanche. |
| Fond excessivement grisé / usure de l'imprimante | Papier trop épais | Utilisez du papier plus léger. |
| Ondulation excessive au moment de l'alimentation | Papier trop humide, mauvais sens du grain ou grain trop court | Utilisez du papier à grain long. |
| Bourrage, endommagement de l'imprimante | Découpes ou perforations | N'utilisez pas de papier présentant des coupes ou des perforations. |
| Problèmes d'alimentation | Bords irréguliers | Utilisez du papier de bonne qualité. |

REMARQUES :

- Évitez d'utiliser du papier à en-tête sur lequel un texte a été préimprimé avec des encres à basse température comme celles employées avec certains procédés de thermographie.
- N'utilisez pas du papier gaufré ou avec des reliefs.
- La fixation de l'encre sur le papier se fait par pression et par fusion. Par conséquent, le papier de couleur ou les formulaires préimprimés doivent utiliser une encre résistant à une température de fusion de 180 °C pendant un dixième de seconde.

Spécifications du papier

| Catégorie | Spécifications techniques |
|-------------------------|--|
| Teneur en acide | 5,5 à 8,0 pH |
| Épaisseur | comprise entre 0,094 et 0,18 mm |
| Plissement dans la rame | Dans la rame, 5 mm maximum |
| Bords | Coupés avec une lame tranchante, sans effilochure. |
| Résistance à la fusion | Ne doit pas roussir, fondre ou émettre des substances toxiques lors du chauffage à 180 °C pendant un dixième de seconde. |
| Grain | Grain sens machine |
| Teneur en humidité | 4 à 6 % du poids |
| Satinage | 100 à 250 (méthode Sheffield) |

Capacité de sortie papier

| Plateau de sortie | Capacité |
|-------------------|---|
| Face vers le bas | Papier à lettre 100 feuilles de 75 g/m ² |

Capacité d'alimentation du papier

| Bac de chargement | Capacité |
|-----------------------|---|
| Bac | Papier à lettre 150 feuilles de 75 g/m ² |
| Alimentation manuelle | 1 feuille de 60 à 163 g/m ² de papier coquille |

Environnement d'impression et stockage du papier

Les conditions de stockage ont une incidence directe sur l'alimentation dans l'appareil.

Dans l'idéal, l'imprimante et le papier doivent se trouver dans un environnement à température ambiante, ni trop sec ni trop humide. N'oubliez pas que le papier absorbe et perd rapidement l'humidité.

La chaleur et l'humidité contribuent à altérer le papier. La chaleur provoque l'évaporation de l'humidité contenue dans le papier, alors que le froid la condense sur les feuilles. Les systèmes de chauffage et de climatisation assèchent l'air. Le papier sorti de son emballage perd son humidité, d'où un risque de stries et de taches. À l'inverse, un temps humide ou la présence d'un système réfrigérant peut augmenter l'humidité d'un local. Dans ce cas, lorsque le papier est sorti de son emballage, il absorbe l'humidité, ce qui provoque à l'impression l'apparition de zones vides et un éclaircissement du texte. En outre, lorsque le papier s'assèche ou absorbe l'humidité, il peut se déformer. Il peut en résulter des bourrages.

Évitez de stocker plus de trois mois de papier d'avance. Le papier stocké pendant longtemps souffre de la chaleur et de l'humidité, ce qui provoque des problèmes à l'utilisation. Planifiez vos achats pour éviter tout endommagement du papier.

Les rames de papier maintenues dans leur emballage étanche se conservent sans problème pendant plusieurs mois. En revanche, dès que l'emballage est ouvert, le papier est soumis aux conditions environnementales, et plus particulièrement s'il n'est pas protégé par un emballage étanche.

Il convient d'observer de bonnes conditions de stockage du papier afin de garantir des performances d'impression optimales. Idéalement, la température doit être comprise entre 20 et 24 °C, et l'humidité relative entre 45 et 55 %. Les consignes suivantes vous aideront à déterminer l'environnement de stockage approprié.

- Stockez le papier à température ambiante.
- L'air ne doit être ni trop sec ni trop humide.
- Lorsqu'une rame de papier est ouverte, le mieux est, après avoir prélevé la quantité de feuilles nécessaire, de replier avec soin l'emballage étanche. Si l'environnement d'impression est soumis à des conditions extrêmes, ne sortez de l'emballage que la quantité de papier à utiliser pour la journée, afin d'éviter toute variation d'humidité.

Enveloppes

La qualité de fabrication des enveloppes est déterminante. Les pliures d'une enveloppe peuvent varier considérablement non seulement d'un fabricant à l'autre, mais aussi d'une boîte à l'autre, même si la provenance est identique. Or, la qualité d'impression sur les enveloppes dépend de la qualité des pliures. Lorsque vous choisissez des enveloppes, tenez compte des facteurs suivants :

- Poids : le poids de l'enveloppe ne doit pas dépasser 90 g/m², sous peine de provoquer des bourrages.
- Construction : les enveloppes doivent être stockées à plat, avec moins de 6 mm de plissement. Elles ne doivent pas contenir d'air.
- État : les enveloppes ne doivent pas être froissées, éraflées ni autrement endommagées.
- Température : utilisez des enveloppes résistantes à la chaleur et la pression de l'imprimante.
- Format : utilisez uniquement des enveloppes aux formats suivants.

| | Minimum | Maximum |
|-----|-------------|--------------|
| Bac | 76 x 127 mm | 216 x 356 mm |

REMARQUE : si vous utilisez un support inférieur à 127 mm de long, des bourrages risquent de se produire. Il peut également se produire des bourrages dus à des conditions d'environnement inadéquates. Pour des performances optimales, stockez et manipulez correctement le papier. Voir « Environnement d'impression et stockage du papier » page 8.3.

Enveloppes collées sur deux côtés

Certaines enveloppes sont collées sur les bords latéraux et non en diagonale. Ce modèle risque davantage de plisser. Dans ce cas, vérifiez que la bande collée se termine bien aux coins de l'enveloppe, comme illustré ci-dessous.

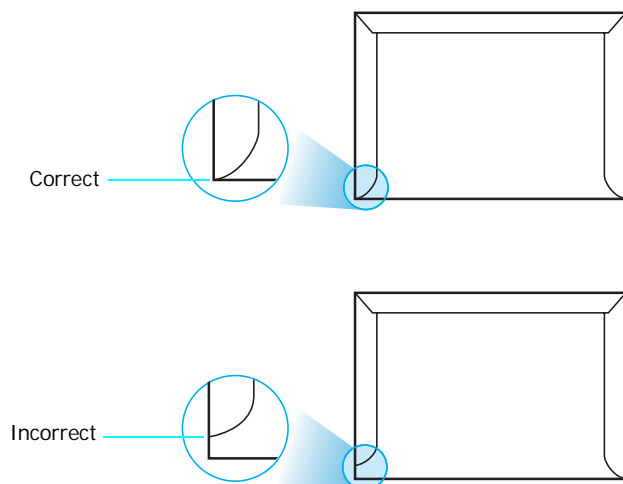

Enveloppes avec bande adhésive ou rabats

Les enveloppes à fermeture autocollante avec une bande adhésive ou celles à rabats dont l'un se replie sur l'autre doivent résister à la température de fusion de l'imprimante. Les rabats et les bandes risquent de se plier, de se froisser, de provoquer des bourrages ou d'endommager le module de fusion.

Marges des enveloppes

Le tableau suivant indique les marges courantes appliquées sur une enveloppe de format commercial DL ou n10.

| Type d'adresse | Minimum | Maximum |
|----------------------|---------|---------|
| Adresse de retour | 15 mm | 51 mm |
| Adresse de livraison | 51 mm | 90 mm |

REMARQUES :

- Pour une meilleure qualité d'impression, laissez une marge d'au moins 15 mm par rapport au bord de l'enveloppe.
- Évitez d'imprimer au niveau des pliures.

Stockage des enveloppes

Un stockage adéquat des enveloppes garantit une bonne qualité d'impression. Les enveloppes doivent être stockées à plat. Si une enveloppe contient de l'air, elle risque de se froisser lors de l'impression. Reportez-vous à la section « Impression d'enveloppes » page 3.3.

Étiquettes



MISE EN GARDE :

- Pour éviter d'endommager l'imprimante, n'utilisez que des étiquettes recommandées pour des imprimantes laser.
- N'imprimez jamais plusieurs fois sur la même planche d'étiquettes ou sur une partie de la planche.

Lorsque vous choisissez des étiquettes, tenez compte des éléments suivants :

- Substances adhésives : la substance adhésive doit résister à la température de fusion de 180 °C de l'imprimante.
- Disposition : n'utilisez pas de planches partiellement décollées ce qui risquerait de provoquer des bourrages. Les étiquettes pourraient se décoller, entraînant des bourrages.
- Plissement : avant l'impression, les étiquettes doivent être stockées à plat, avec moins de 13 mm de plissement quel que soit le sens.
- État : n'utilisez pas d'étiquettes froissées, présentant des bulles d'air ou d'autres signes de décollement.

Reportez-vous à la section « Impression d'étiquettes » page 3.3.

Transparents

Les transparents doivent résister à la température de fusion 180 °C de l'appareil.



MISE EN GARDE : pour éviter d'endommager l'imprimante, n'utilisez que des transparents recommandés pour des imprimantes laser.

INDEX

B

bourrages papier, suppression 6.3

C

câble ethernet, connexion 2.6

capacité de chargement papier 3.1

cartouche d'encre

entretien 5.2

redistribution 5.2

remplacement 5.3

chargement manuel, utilisation 3.2

composants 1.2

connexion

réseau 2.6, 5.8

USB 2.6

conteneur d'encre non utilisée

durée de vie 8.1

remplacement 5.6

E

enveloppes, impression 3.3

Etat des voyants 1.3

étiquettes, impression 3.3

F

fonctions 1.1

format de papier, modification dans le

bac 2.5

I

impression

page de configuration 5.1

page démo 2.7

impression réseau

câble, connexion 2.6

imprimante connectée au réseau,

définition 7.1

L

Linux

pilote, installation 2.8

problèmes habituels 6.9

M

Macintosh

pilote, installation 2.8

problèmes habituels 6.9

N

nettoyage

extérieur 5.7

intérieur 5.7

P

page de configuration, impression 5.1

page de démonstration, impression 2.7

papier

chargement 3.2

choix 3.1

directive 3.1

formats et capacités 3.1

spécifications techniques 8.1

papier cartonné, impression 3.5

papier préimprimé, impression 3.4

papier, chargement 2.3

pilote d'impression, installation 2.8

problème, résolution

bourrages papier 6.3

général 6.2

Linux 6.9

liste de contrôle 6.1

Macintosh 6.9

qualité d'impression 6.5

Windows 6.8

problèmes de qualité d'impression,

résolution 6.5

problèmes de qualité, résolution 6.5

R

remplacement

cartouche d'encre 5.3

conteneur d'encre non utilisée 5.6

Unité d'imagerie 5.4

S

spécifications

imprimante 8.1

papier 8.3

supports de format personnalisé,

impression 3.5

T

transparent, imprimer 3.4

U

Unité d'imagerie

durée de vie 8.1

remplacement 5.4

USB, connexion 2.6

●● Imprimante Samsung



Section Logiciel

TABLE DES MATIÈRES

Chapitre 1: INSTALLATION DU LOGICIEL D'IMPRESSION SOUS WINDOWS

| | |
|--|----|
| Installation du logiciel d'impression | 4 |
| Installation du logiciel pour une impression en mode local | 4 |
| Installation du logiciel pour une impression en réseau | 7 |
| Modification de la langue du logiciel | 10 |
| Réinstallation du logiciel d'impression | 10 |
| Suppression du logiciel d'impression | 11 |

Chapitre 2: IMPRESSION DE BASE

| | |
|---|----|
| Impression d'un document | 12 |
| Paramètres de l'imprimante | 13 |
| Onglet Mise en page | 13 |
| Onglet Papier | 14 |
| Onglet Graphiques | 15 |
| Onglet Autres options | 16 |
| Onglet À propos | 16 |
| Onglet Imprimante | 16 |
| Utilisation d'un paramétrage favori | 17 |
| Utilisation de l'aide | 17 |

Chapitre 3: OPTIONS D'IMPRESSION AVANCÉES

| | |
|---|----|
| Impression de plusieurs pages sur une feuille (pages multiples) | 18 |
| Impression d'affiches | 19 |
| Impression de documents reliés | 19 |
| Impression recto/verso | 20 |
| Modification de l'échelle d'un document | 21 |
| Impression d'un document sur un format de papier donné | 21 |

| | |
|---|----|
| Impression de filigranes | 22 |
| Utilisation d'un filigrane existant | 22 |
| Création d'un filigrane | 22 |
| Modification d'un filigrane | 23 |
| Suppression d'un filigrane | 23 |
| Utilisation de surimpressions | 23 |
| Définition de la surimpression | 23 |
| Création d'une surimpression de page | 23 |
| Utilisation d'une surimpression de page | 24 |
| Suppression d'une surimpression de page | 25 |

Chapitre 4: PARTAGE LOCAL DE L'IMPRIMANTE

| | |
|--|----|
| Configuration d'un ordinateur hôte | 26 |
| Configuration d'un ordinateur client | 26 |

Chapitre 5: UTILISATION DE SMART PANEL

| | |
|---|----|
| Présentation de Smart Panel | 27 |
| Ouverture du guide de dépannage | 28 |
| Utilisation de l'utilitaire de paramétrage d'imprimante | 28 |
| Utilisation du fichier d'aide à l'écran | 28 |
| Modification des paramètres du programme Smart Panel | 28 |

Chapitre 6: UTILISATION DE L'IMPRIMANTE SOUS LINUX

| | |
|---|----|
| Configuration requise | 29 |
| Installation du logiciel d'impression | 30 |
| Changement du mode de connexion de l'imprimante | 31 |
| Désinstallation du pilote d'impression | 32 |
| Utilisation de l'outil de configuration | 32 |
| Modification des propriétés LLPR | 33 |

Chapitre 7: UTILISATION DE L'IMPRIMANTE AVEC UN MACINTOSH

| | |
|---|----|
| Installation du logiciel sur Macintosh | 34 |
| Configuration de l'imprimante | 35 |
| Avec une connexion réseau | 35 |
| Avec une connexion USB | 35 |
| Impression | 36 |
| Impression d'un document | 36 |
| Modification des paramètres d'impression | 36 |
| Impression de plusieurs pages sur une seule feuille | 37 |

1 Installation du logiciel d'impression sous Windows

Ce chapitre contient les sections suivantes :

- **Installation du logiciel d'impression**
- **Modification de la langue du logiciel**
- **Réinstallation du logiciel d'impression**
- **Suppression du logiciel d'impression**

Installation du logiciel d'impression

Vous pouvez installer le logiciel d'impression pour une impression en mode local ou en réseau. Pour installer le logiciel d'impression sur l'ordinateur, effectuez la procédure d'installation appropriée en fonction de l'imprimante utilisée.

Un pilote d'imprimante est un logiciel permettant à votre ordinateur de communiquer avec votre imprimante. La procédure d'installation des pilotes dépend du système d'exploitation que vous utilisez.

Avant de commencer l'installation, fermez toutes les applications.

Installation du logiciel pour une impression en mode local

Une imprimante locale est une imprimante directement connectée à votre ordinateur à l'aide d'un câble USB. Si votre imprimante est reliée à un réseau, sautez cette étape et passez à « Installation du logiciel pour une impression en réseau », page 7.

Vous pouvez installer le logiciel d'impression à l'aide de la méthode standard ou personnalisée.

REMARQUE : Si la fenêtre Assistant Ajout de nouveau matériel apparaît durant la procédure d'installation, fermez-la en cliquant sur , en haut à droite, ou sur **Annuler**.

Installation standard

Il s'agit de la procédure recommandée pour la plupart des utilisateurs. Tous les composants nécessaires aux opérations de l'imprimante seront installés.

- 1 Assurez-vous que l'imprimante est connectée à votre réseau et qu'elle est sous tension.
- 2 Insérez le CD-ROM fourni dans le lecteur.
Le CD-ROM se lance automatiquement et une fenêtre d'accueil apparaît.
Si la fenêtre d'installation ne s'affiche pas, cliquez sur **Démarrer**, puis sur **Exécuter**. Entrez **X:\Setup.exe**, en remplaçant « X » par la lettre représentant le lecteur, puis cliquez sur **OK**.

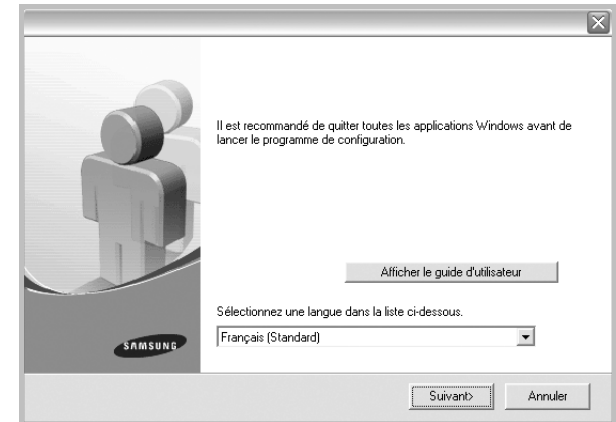

- 3 Cliquez sur **Suivant**.
 - Si nécessaire, sélectionnez une langue dans la liste déroulante.
 - **Afficher le guide d'utilisateur** : permet d'afficher le guide de l'utilisateur. Si Adobe Acrobat n'est pas installé sur votre ordinateur, cliquez sur cette option pour l'installer automatiquement.
- 4 Sélectionnez **Installation standard sur imprimante locale**. Cliquez sur **Suivant**.

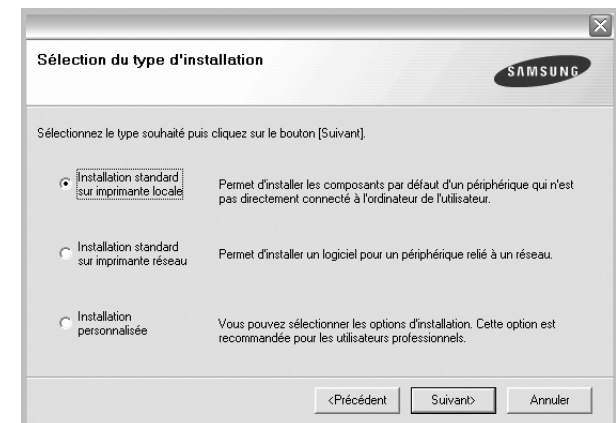

REMARQUE : Si l'imprimante n'est pas déjà connectée à l'ordinateur, la fenêtre suivante apparaît.

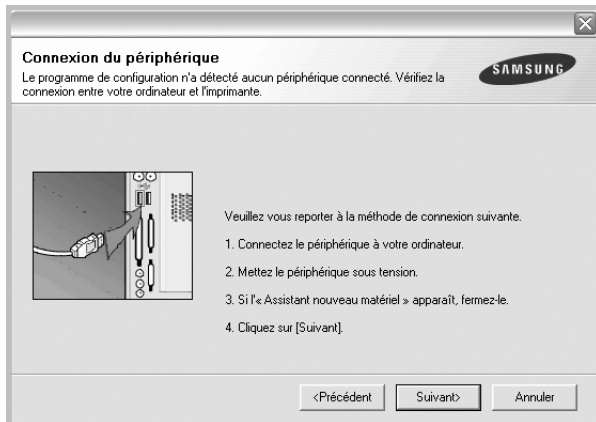

- Une fois l'imprimante connectée, cliquez sur **Suivant**.
- Si vous ne souhaitez pas connecter l'imprimante pour l'instant, cliquez sur **Suivant**, puis sur **Non** dans l'écran qui apparaît. La procédure d'installation commence alors. Une fois l'opération terminée, aucune page de test ne sera imprimée.
- **La fenêtre d'installation présentée dans ce mode d'emploi peut différer de celle qui apparaît sur votre écran. Cela dépend de l'imprimante et de l'interface utilisées.**

- 5** Une fois l'installation terminée, une fenêtre vous demandant d'imprimer une page de test apparaît. Si vous choisissez d'imprimer une page de test, cochez la case correspondante et cliquez sur **Suivant**.

Sinon, cliquez sur **Suivant** et passez à l'étape 7.

- 6** Si la page s'imprime correctement, cliquez sur **Oui**.

Sinon, cliquez sur **Non** pour relancer l'impression.

- 7** Pour vous inscrire en tant qu'utilisateur d'imprimante Samsung et recevoir des informations du fabricant, cochez la case correspondante et cliquez sur **Terminer**. Vous accédez alors au site Web de Samsung.

Sinon, contentez-vous de cliquer sur **Terminer**.

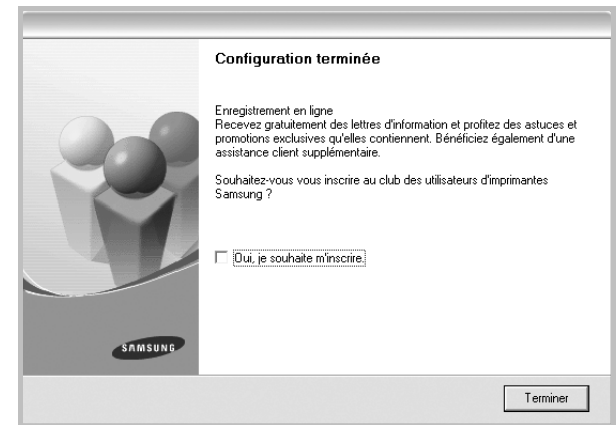

REMARQUE : Une fois la configuration terminée, si votre pilote d'impression ne fonctionne pas correctement, réinstallez-le. Reportez-vous à « Réinstallation du logiciel d'impression », page 10.

Installation personnalisée

Vous pouvez installer divers composants.

- 1** Assurez-vous que l'imprimante est reliée à votre ordinateur et qu'elle est sous tension.

- 2** Insérez le CD-ROM fourni dans le lecteur.

Le CD-ROM se lance automatiquement et une fenêtre d'accueil s'affiche.

Si la fenêtre d'installation ne s'affiche pas, cliquez sur **Démarrer**, puis sur **Exécuter**. Entrez **X:\Setup.exe**, en remplaçant « X » par la lettre représentant le lecteur, puis cliquez sur **OK**.

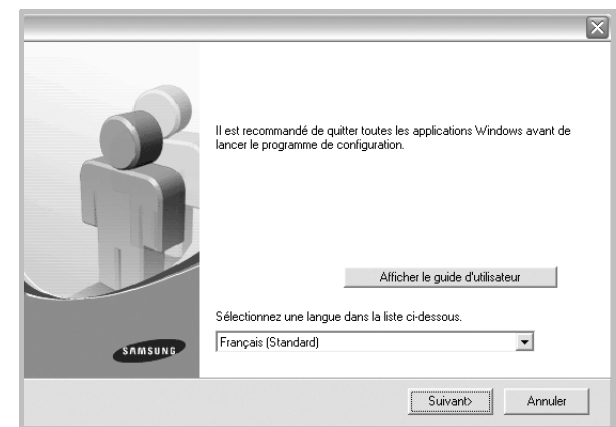

3 Cliquez sur **Suivant**.

- Si nécessaire, sélectionnez une langue dans la liste déroulante.
- **Afficher le guide d'utilisateur** : permet d'afficher le guide de l'utilisateur. Si Adobe Acrobat n'est pas installé sur votre ordinateur, cliquez sur cette option pour l'installer automatiquement.

4 Sélectionnez **Installation personnalisée**. Cliquez sur **Suivant**.

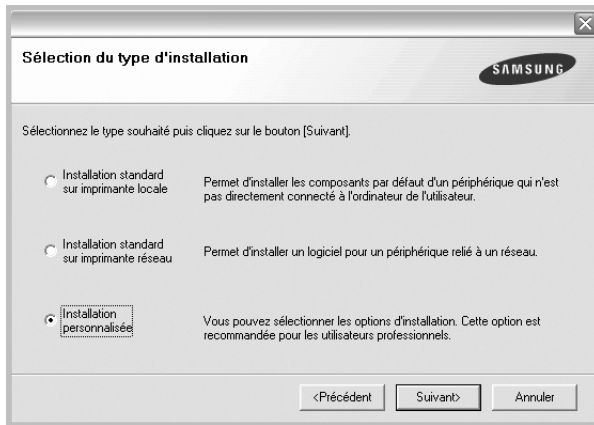

5 Sélectionnez l'imprimante, puis cliquez sur **Suivant**.

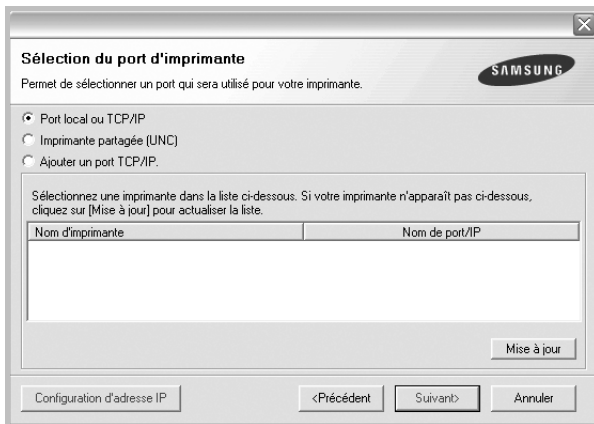

REMARQUE : Si l'imprimante n'est pas déjà connectée à l'ordinateur, la fenêtre suivante apparaît.

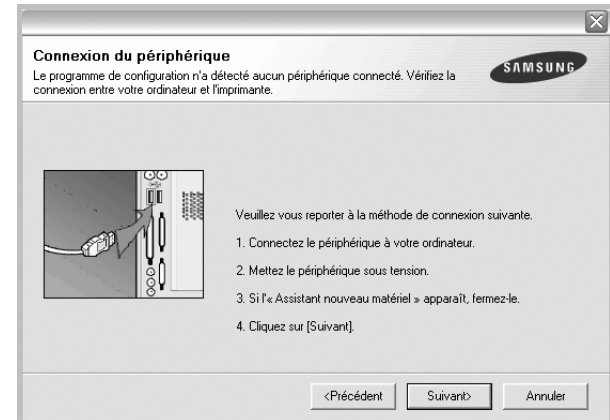

- Une fois l'imprimante connectée, cliquez sur **Suivant**.
- Si vous ne souhaitez pas connecter l'imprimante pour l'instant, cliquez sur **Suivant**, puis sur **Non** dans l'écran qui apparaît. La procédure d'installation commence alors. Une fois l'opération terminée, aucune page de test ne sera imprimée.
- **La fenêtre d'installation présentée dans ce mode d'emploi peut différer de celle qui apparaît sur votre écran. Cela dépend de l'imprimante et de l'interface utilisées.**

6 Sélectionnez les composants à installer, puis cliquez sur **Suivant**.

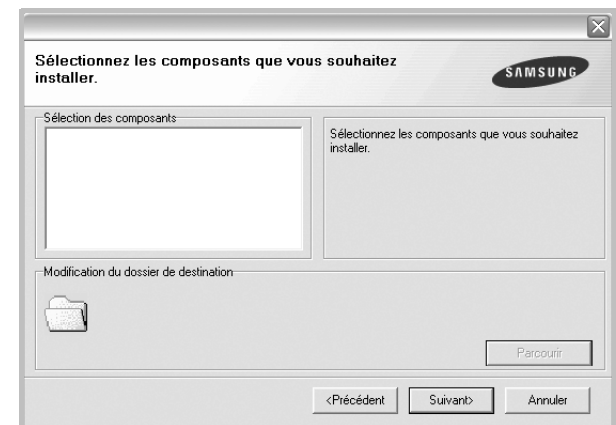

- 7** Une fois l'installation terminée, une fenêtre vous demandant d'imprimer une page de test apparaît. Si vous choisissez d'imprimer une page de test, cochez la case correspondante et cliquez sur **Suivant**.

Sinon, cliquez sur **Suivant** et passez à l'étape 9.

- 8** Si la page s'imprime correctement, cliquez sur **Oui**.

Sinon, cliquez sur **Non** pour relancer l'impression.

- 9 Pour vous inscrire en tant qu'utilisateur d'imprimante Samsung et recevoir des informations du fabricant, cochez la case correspondante et cliquez sur **Terminer**. Vous accédez alors au site Web de Samsung.

Sinon, contentez-vous de cliquer sur **Terminer**.

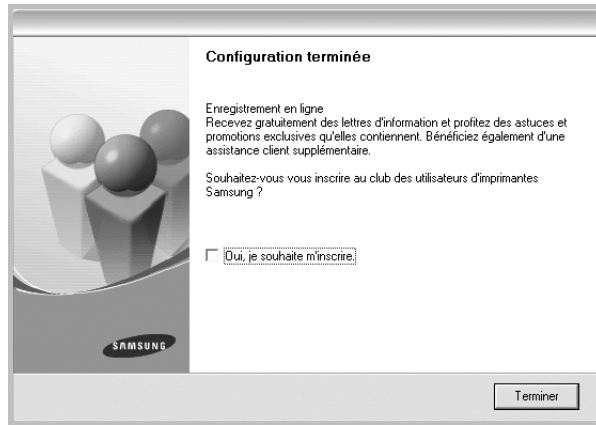

Installation du logiciel pour une impression en réseau

Lorsque vous reliez votre imprimante à un réseau, vous devez d'abord configurer les paramètres TCP/IP de l'imprimante. Après avoir attribué et vérifié les paramètres TCP/IP, vous pouvez installer le logiciel sur chaque ordinateur du réseau.

Vous pouvez installer le logiciel d'impression à l'aide de la méthode standard ou personnalisée.

Installation standard

Il s'agit de la procédure recommandée pour la plupart des utilisateurs. Tous les composants nécessaires aux opérations de l'imprimante seront installés.

- 1 Assurez-vous que l'imprimante est reliée à votre ordinateur et qu'elle est sous tension. Pour plus de détails sur la connexion au réseau, reportez-vous au mode d'emploi de l'imprimante.
- 2 Insérez le CD-ROM fourni dans le lecteur.
Le CD-ROM se lance automatiquement et une fenêtre d'accueil s'affiche.

Si la fenêtre d'installation ne s'affiche pas, cliquez sur **Démarrer**, puis sur **Exécuter**. Entrez **X:\Setup.exe**, en remplaçant « X » par la lettre représentant le lecteur, puis cliquez sur **OK**.

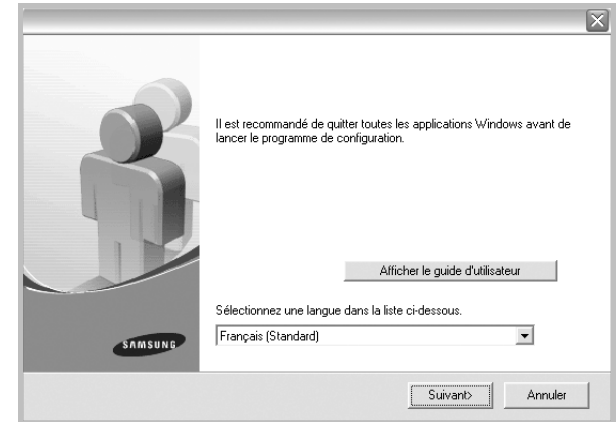

- 3 Cliquez sur **Suivant**.
 - Si nécessaire, sélectionnez une langue dans la liste déroulante.
 - **Afficher le guide d'utilisateur** : permet d'afficher le guide de l'utilisateur. Si Adobe Acrobat n'est pas installé sur votre ordinateur, cliquez sur cette option pour l'installer automatiquement.
- 4 Sélectionnez **Installation standard sur imprimante réseau**. Cliquez sur **Suivant**.

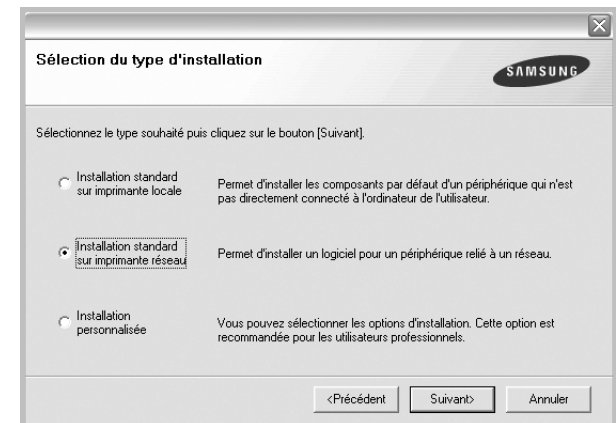

- 5 La liste des imprimantes disponibles sur le réseau apparaît. Sélectionnez dans la liste l'imprimante à installer, puis cliquez sur **Suivant**.

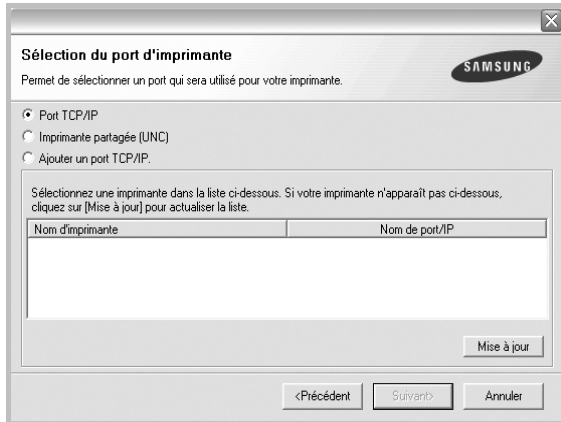

- Si votre imprimante ne figure pas dans la liste, cliquez sur **Mise à jour** pour actualiser la liste ou sélectionnez **Ajouter un port TCP/IP** pour ajouter l'imprimante au réseau. Pour ajouter l'imprimante au réseau, entrez le nom de port et l'adresse IP de l'imprimante.
- Pour rechercher une imprimante réseau partagée (chemin UNC), sélectionnez **Imprimante partagée (UNC)** et entrez manuellement le nom de l'imprimante partagée, ou cliquez sur le bouton **Parcourir**.

REMARQUE : Pour rechercher l'imprimante réseau, vous devez désactiver le pare-feu.

- 6 Une fois l'installation terminée, un message vous demande d'imprimer une page de test et de vous inscrire en tant qu'utilisateur d'imprimante Samsung afin de recevoir des informations du fabricant. Si tel est votre choix, cochez les cases correspondantes, puis cliquez sur **Terminer**.

Sinon, contentez-vous de cliquer sur **Terminer**.

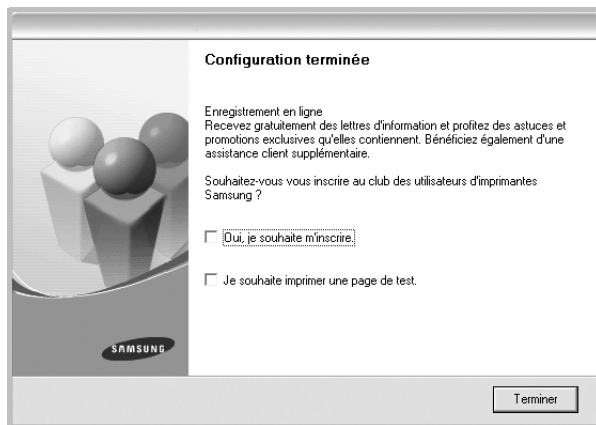

REMARQUE : Une fois la configuration terminée, si votre pilote d'impression ne fonctionne pas correctement, réinstallez-le. Reportez-vous à « Réinstallation du logiciel d'impression », page 10.

Installation personnalisée

Vous pouvez installer divers composants et définir une adresse IP spécifique.

- 1 Assurez-vous que l'imprimante est reliée à votre ordinateur et qu'elle est sous tension. Pour plus de détails sur la connexion au réseau, reportez-vous au mode d'emploi de l'imprimante.

- 2 Insérez le CD-ROM fourni dans le lecteur.

Le CD-ROM se lance automatiquement et une fenêtre d'accueil s'affiche.

Si la fenêtre d'installation ne s'affiche pas, cliquez sur **Démarrer**, puis sur **Exécuter**. Entrez **X:\Setup.exe**, en remplaçant « X » par la lettre représentant le lecteur, puis cliquez sur **OK**.

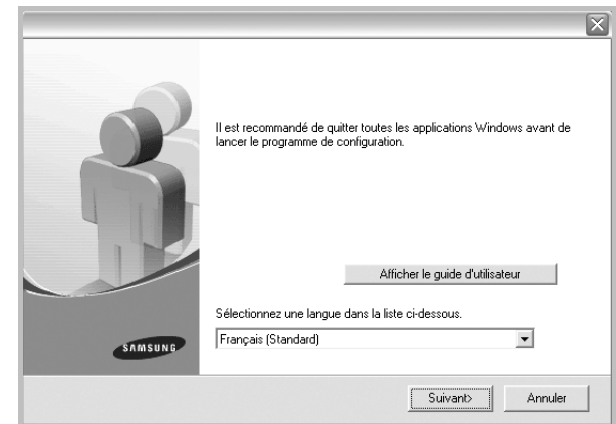

- 3 Cliquez sur **Suivant**.

- Si nécessaire, sélectionnez une langue dans la liste déroulante.
- **Afficher le guide d'utilisateur** : permet d'afficher le guide de l'utilisateur. Si Adobe Acrobat n'est pas installé sur votre ordinateur, cliquez sur cette option pour l'installer automatiquement.

- 4 Sélectionnez **Installation personnalisée**. Cliquez sur **Suivant**.

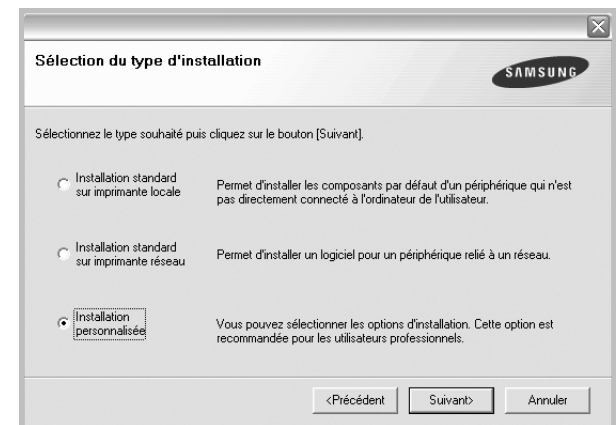

- 5 La liste des imprimantes disponibles sur le réseau apparaît. Sélectionnez dans la liste l'imprimante à installer, puis cliquez sur **Suivant**.

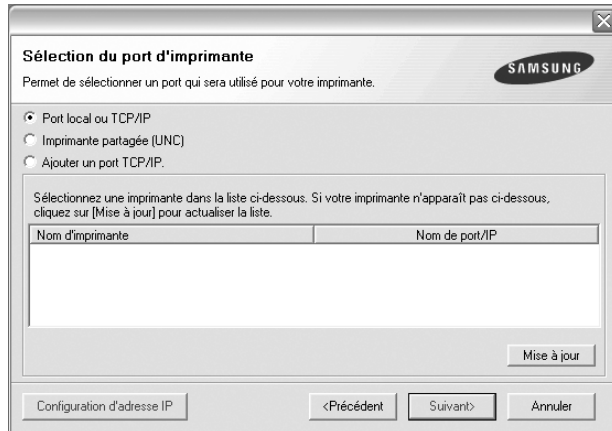

- Si votre imprimante ne figure pas dans la liste, cliquez sur **Mise à jour** pour actualiser la liste ou sélectionnez **Ajouter un port TCP/IP** pour ajouter l'imprimante au réseau. Pour ajouter l'imprimante au réseau, entrez le nom de port et l'adresse IP de l'imprimante.
- Pour rechercher une imprimante réseau partagée (chemin UNC), sélectionnez **Imprimante partagée (UNC)** et entrez manuellement le nom de l'imprimante partagée, ou cliquez sur le bouton **Parcourir**.

REMARQUE : Pour rechercher l'imprimante réseau, vous devez désactiver le pare-feu.

CONSEIL : Si vous souhaitez définir une adresse IP spécifique sur une imprimante réseau donnée, cliquez sur le bouton **Définir l'adresse IP**. La fenêtre Configuration d'adresse IP apparaît. Procédez comme suit :

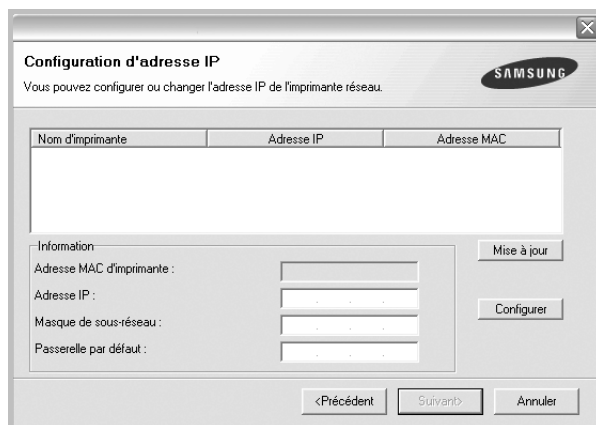

- a. Sélectionnez dans la liste l'imprimante à définir avec une adresse IP spécifique. Pour vérifier l'adresse IP de l'imprimante ou l'adresse MAC, imprimez une page de configuration du réseau.
- b. Configurez manuellement l'adresse IP, le masque de sous-réseau et la passerelle de l'imprimante, puis cliquez sur **Configurer** pour définir l'adresse IP spécifique de l'imprimante réseau.
- c. Cliquez sur **Suivant**.

- 6 Sélectionnez les composants à installer. Une fois que vous avez sélectionné les composants, la fenêtre suivante apparaît. Vous pouvez également modifier le nom de l'imprimante, définir l'imprimante à partager sur le réseau, définir l'imprimante en tant qu'imprimante par défaut et modifier le nom de port de chaque imprimante. Cliquez sur **Suivant**.

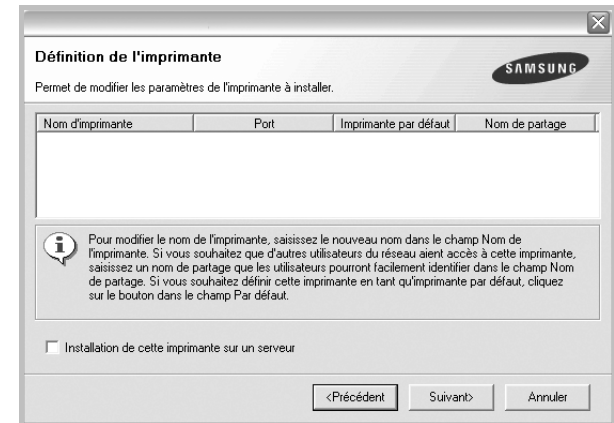

Pour installer ce logiciel sur un serveur, cochez la case **Installation de cette imprimante sur un serveur**.

- 7 Une fois l'installation terminée, un message vous demande d'imprimer une page de test et de vous inscrire en tant qu'utilisateur d'imprimante Samsung afin de recevoir des informations du fabricant. Si tel est votre choix, cochez les cases correspondantes, puis cliquez sur **Terminer**.

Sinon, contentez-vous de cliquer sur **Terminer**.

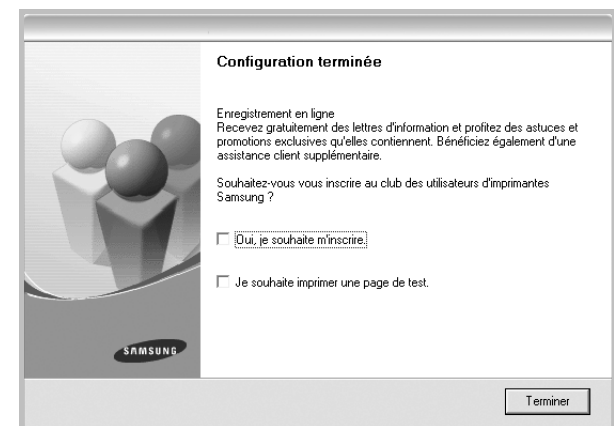

REMARQUE : Une fois la configuration terminée, si votre pilote d'impression ne fonctionne pas correctement, réinstallez-le. Reportez-vous à « Réinstallation du logiciel d'impression », page 10.

Modification de la langue du logiciel

Une fois le logiciel installé, vous pouvez changer la langue d'affichage.

- 1 Dans Windows, cliquez sur le menu **Démarrer**.
- 2 Sélectionnez **Programmes** ou **Tous les programmes**, puis le **nom du pilote d'impression**.
- 3 Sélectionnez **Sélection de langue**.
- 4 Sélectionnez la langue de votre choix dans la fenêtre de sélection de la langue, puis cliquez sur **OK**.

Réinstallation du logiciel d'impression

Vous pouvez réinstaller le logiciel en cas d'échec de l'installation.

- 1 Démarrez Windows.
- 2 Dans le menu **Démarrer**, sélectionnez **Programmes** ou **Tous les programmes** → **le nom du pilote d'impression** → **Maintenance**.
- 3 Sélectionnez **Réparer**, puis cliquez sur **Suivant**.
- 4 La liste des imprimantes disponibles sur le réseau apparaît. Sélectionnez dans la liste l'imprimante à installer, puis cliquez sur **Suivant**.

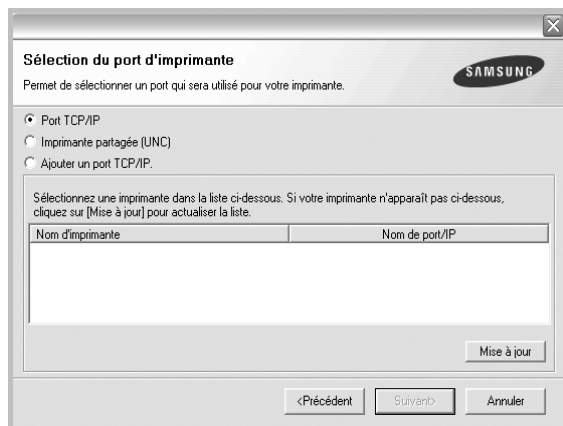

- Si votre imprimante ne figure pas dans la liste, cliquez sur **Mise à jour** pour actualiser la liste ou sélectionnez **Ajouter un port TCP/IP** pour ajouter l'imprimante au réseau. Pour ajouter l'imprimante au réseau, entrez le nom de port et l'adresse IP de l'imprimante.
- Pour rechercher une imprimante réseau partagée (chemin UNC), sélectionnez **Imprimante partagée (UNC)** et entrez manuellement le nom de l'imprimante partagée, ou cliquez sur le bouton **Parcourir**.

Une liste de composants apparaît : elle vous permet de réinstaller le composant de votre choix.

REMARQUE : Si l'imprimante n'est pas déjà connectée à l'ordinateur, la fenêtre suivante apparaît.

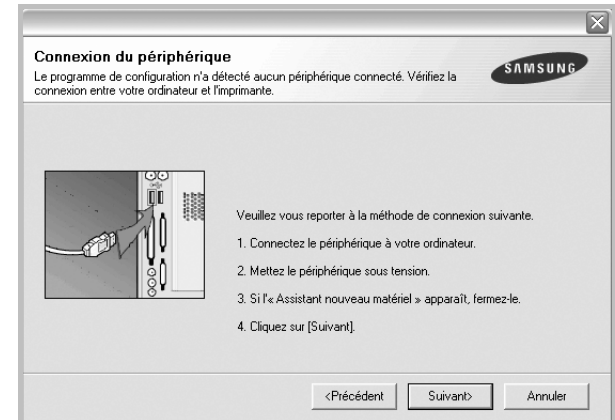

- Une fois l'imprimante connectée, cliquez sur **Suivant**.
 - Si vous ne souhaitez pas connecter l'imprimante pour l'instant, cliquez sur **Suivant**, puis sur **Non** dans l'écran qui apparaît. La procédure d'installation commence alors. Une fois l'opération terminée, aucune page de test ne sera imprimée.
 - **La fenêtre de réinstallation présentée dans ce mode d'emploi peut différer de celle qui apparaît sur votre écran. Cela dépend de l'imprimante et de l'interface utilisées.**
- 5 Sélectionnez les composants à réinstaller, puis cliquez sur **Suivant**.
Si vous avez installé le logiciel d'impression pour une impression locale et que vous sélectionnez **le nom du pilote d'impression**, la fenêtre vous demandant d'imprimer une page de test apparaît. Procédez comme suit :
 - a. Pour imprimer une page de test, cochez la case correspondante et cliquez sur **Suivant**.
 - b. Si la page s'imprime correctement, cliquez sur **Oui**.
Dans le cas contraire, cliquez sur **Non** pour l'imprimer à nouveau.
 - 6 Une fois la réinstallation terminée, cliquez sur **Terminer**.

Suppression du logiciel d'impression

- 1 Démarrez Windows.
- 2 Dans le menu **Démarrer**, sélectionnez **Programmes** ou **Tous les programmes** → **le nom du pilote d'impression** → **Maintenance**.
- 3 Sélectionnez **Supprimer**, puis cliquez sur **Suivant**.
Une liste de composants apparaît : elle vous permet de supprimer le composant de votre choix.
- 4 Sélectionnez les composants à supprimer, puis cliquez sur **Suivant**.
- 5 Lorsque l'ordinateur vous demande de confirmer la sélection, cliquez sur **Oui**.
Le pilote sélectionné et tous ses composants sont supprimés de l'ordinateur.
- 6 Une fois le logiciel supprimé, cliquez sur **Terminer**.

2 Impression de base

Ce chapitre décrit les options d'impression et présente les tâches d'impression Windows les plus courantes.

Ce chapitre contient les sections suivantes :

- **Impression d'un document**
- **Paramètres de l'imprimante**
 - Onglet Mise en page
 - Onglet Papier
 - Onglet Graphiques
 - Onglet Autres options
 - Onglet À propos
 - Onglet Imprimante
 - Utilisation d'un paramétrage favori
 - Utilisation de l'aide

Impression d'un document

REMARQUE :

- La fenêtre du pilote d'impression **Propriétés** présentée dans ce mode d'emploi peut différer de celle qui apparaît sur votre écran. Cela dépend de l'imprimante utilisée. Néanmoins, elle conserve une fonction similaire.
- **Vérifiez quels systèmes d'exploitation sont compatibles avec l'imprimante. Reportez-vous à la section relative à la compatibilité des systèmes d'exploitation, dans la partie du mode d'emploi consacrée aux spécifications de l'imprimante.**
- Le nom exact de l'imprimante figure sur le CD-ROM fourni.

La procédure ci-dessous décrit les étapes à suivre pour imprimer à partir de diverses applications Windows. Les étapes peuvent légèrement varier d'une application à l'autre. Pour connaître la procédure exacte, reportez-vous au mode d'emploi de votre application.

- 1 Ouvrez le document à imprimer.
- 2 Sélectionnez **Imprimer** dans le menu **Fichier**. La fenêtre d'impression apparaît. Son apparence peut légèrement varier selon les applications.

Cette fenêtre permet de sélectionner les options d'impression de base, parmi lesquelles le nombre de copies et les pages à imprimer.

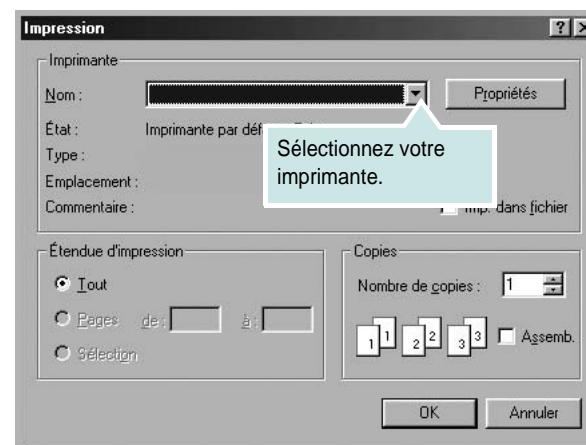

- 3 Sélectionnez le **pilote d'impression** dans la liste déroulante **Nom**.
- 4 Pour exploiter pleinement les fonctions du pilote d'impression, cliquez sur **Propriétés** ou **Préférences** dans la fenêtre d'impression de l'application. Pour plus d'informations, reportez-vous à « Paramètres de l'imprimante », page 13.
Si la fenêtre d'impression contient l'option **Configuration**, **Imprimante** ou **Options**, cliquez dessus. Cliquez alors sur **Propriétés** dans l'écran suivant.
- 5 Cliquez sur **OK** pour fermer la fenêtre des propriétés de l'imprimante.
- 6 Pour lancer l'impression, cliquez sur **OK** ou sur **Imprimer** dans la fenêtre d'impression.D

Paramètres de l'imprimante

La fenêtre des propriétés de l'imprimante permet d'accéder à toutes les options nécessaires à l'utilisation de l'imprimante. Une fois les propriétés de l'imprimante affichées, vous pouvez consulter les paramètres et les modifier en fonction de l'impression à réaliser.

La fenêtre des propriétés de l'imprimante peut varier d'un système d'exploitation à l'autre. Cette section consacrée au logiciel présente la fenêtre Propriétés sous Windows XP.

La fenêtre du pilote d'impression **Propriétés** présentée dans ce mode d'emploi peut différer de celle qui apparaît sur votre écran. Cela dépend de l'imprimante utilisée.

Si vous accédez aux propriétés de l'imprimante via le dossier Imprimantes, d'autres onglets Windows sont disponibles (reportez-vous au mode d'emploi de Windows), ainsi que l'onglet Imprimante (voir « Onglet Imprimante », page 16).

REMARQUES :

- Généralement, les paramètres définis au niveau des applications Windows écrasent ceux spécifiés via le pilote d'impression. Commencez donc par modifier les paramètres d'impression proposés dans l'application, puis les paramètres restants dans le pilote d'impression.
- Les paramètres modifiés ne restent en vigueur que le temps d'utilisation du programme en cours. **Pour que vos modifications soient permanentes**, entrez-les dans le dossier Imprimantes.
- La procédure suivante se rapporte à Windows XP. Pour les autres systèmes d'exploitation Windows, reportez-vous au guide de l'utilisateur Windows correspondant ou à l'aide en ligne.
 1. Cliquez sur le bouton **Démarrer** de Windows.
 2. Sélectionnez **Imprimantes et télécopieurs**.
 3. Cliquez sur l'icône **du pilote d'impression**.
 4. Cliquez avec le bouton droit de la souris sur l'icône du pilote d'impression et sélectionnez **Options d'impression**.
 5. Modifiez les paramètres souhaités dans chaque onglet, puis cliquez sur OK.

Onglet Mise en page

Les options de l'onglet **Mise en page** permettent de déterminer l'aspect du document imprimé. La zone **Options de mise en page** comporte les options **Plusieurs pages par feuille** et **Affiche**. Pour plus d'informations sur l'accès aux propriétés de l'imprimante, reportez-vous à « Impression d'un document », page 12.

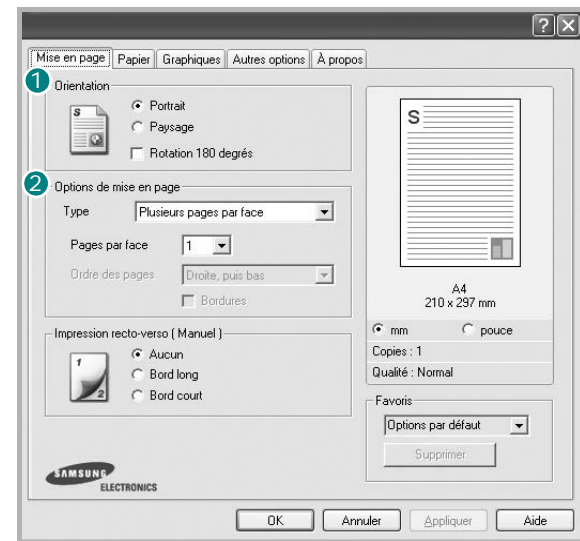

1 Orientation

L'option **Orientation** permet de choisir le sens de l'impression.

- L'option **Portrait** imprime les données sur la largeur de la page, dans le style d'une lettre.
- L'option **Paysage** imprime les données sur la longueur de la page, dans le style d'une feuille de calcul.



▲ Portrait



▲ Paysage

- L'option **Rotation 180 degrés** permet de faire pivoter la page de 180 degrés.

2 Options de mise en page

L'option **Options de mise en page** permet de sélectionner des options d'impression avancées. Vous pouvez choisir l'option **Plusieurs pages par feuille**, **Affiche** ou **Impression de documents reliés**.

- Pour plus d'informations, reportez-vous à « Impression de plusieurs pages sur une feuille (pages multiples) », page 18.
- Pour plus d'informations, reportez-vous à « Impression d'affiches », page 19
- Pour plus d'informations, reportez-vous à « Impression de documents reliés », page 19.

Onglet Papier

Les options suivantes permettent de définir les spécifications de base relatives à la gestion du papier. Pour plus d'informations sur l'accès aux propriétés de l'imprimante, reportez-vous à « Impression d'un document », page 12.

Cliquez sur l'onglet **Papier** pour accéder à différentes options relatives au papier.

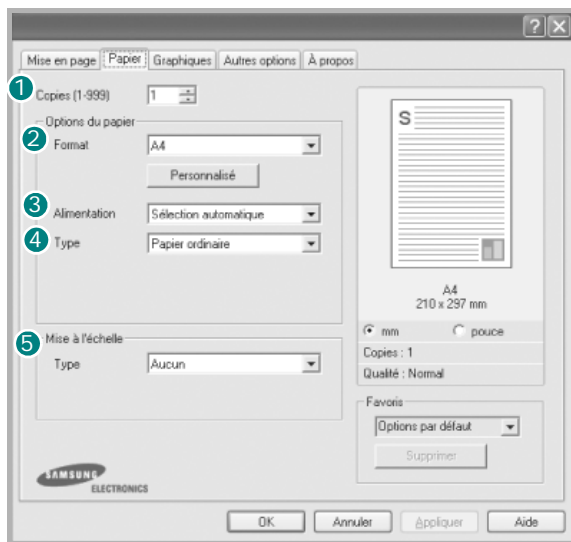

1 Copies

L'option **Copies** permet de définir le nombre de copies à imprimer. Vous pouvez sélectionner une valeur comprise entre 1 et 999.

2 Format

L'option **Format** permet d'indiquer le format du papier chargé dans le bac. Si le format souhaité n'apparaît pas dans la zone **Format**, cliquez sur **Personnalisé**. Lorsque la fenêtre **Format de page personnalisé** apparaît, définissez le format du papier, puis cliquez sur **OK**. Le format défini apparaît alors dans la liste et vous pouvez le sélectionner.

3 Alimentation

Vérifiez que l'option **Alimentation** est paramétrée sur le bac approprié. Utilisez **Manuelle** pour imprimer sur des supports spéciaux, tels que des enveloppes et des transparents. Vous devez insérer les feuilles une par une dans le bac manuel.

4 Type

Réglez **Type** pour faire correspondre le papier inséré dans le bac avec celui voulu pour l'impression. Vous obtenez ainsi la meilleure qualité d'impression. Sinon, vous risquez de ne pas avoir la qualité d'impression souhaitée.

Fin : papier fin (moins de 70 g/m²).

Epais : papier épais (de 90 à 120 g/m²).

Coton : papier en fibre de coton de 75 à 90 g/m², comme Gilbert 25 % et Gilbert 100 %.

Papier ordinaire : papier ordinaire normal. Sélectionnez ce type de papier, si votre imprimante est monochrome et que vous imprimez sur du papier en fibre de coton de 60 g/m².

Papier recyclé : papier recyclé de 75 à 90 g/m².

Papier couleur : papier avec fond de couleur de 75 à 90 g/m².

5 Mise à l'échelle

L'option **Mise à l'échelle** vous permet de mettre l'impression à l'échelle sur une page, automatiquement ou manuellement. Vous pouvez choisir l'option **Aucune**, **Réduire/Agrandir** ou **Ajuster à la page**.

- Pour plus d'informations, reportez-vous à « Modification de l'échelle d'un document », page 21.
- Pour plus d'informations, reportez-vous à « Impression d'un document sur un format de papier donné », page 21.

Onglet Graphiques

Les options de l'onglet Graphiques permettent de régler la qualité d'impression en fonction de vos besoins. Pour plus d'informations sur l'accès aux propriétés de l'imprimante, reportez-vous à « Impression d'un document », page 12.

Cliquez sur l'onglet **Graphiques** pour afficher les options ci-dessous.

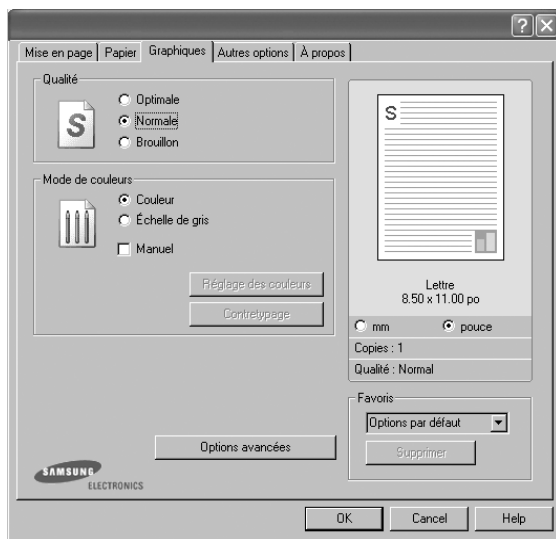

Qualité

Les options de résolution que vous pouvez sélectionner varient d'un modèle d'imprimante à un autre. Plus la valeur est élevée, plus les caractères et les graphiques imprimés sont nets. Toutefois, une résolution élevée peut augmenter le temps d'impression d'un document.

Mode Couleur

Vous pouvez choisir des options de couleur. L'option **Couleur** offre généralement la meilleure qualité d'impression qui soit pour les documents couleur. Pour imprimer un document couleur en échelle de gris, sélectionnez **Échelle de gris**. Pour régler manuellement les options de couleur, sélectionnez **Manuel**, puis cliquez sur le bouton **Réglage couleur** ou **Contretypage**.

- **Réglage couleur** : Vous pouvez régler l'apparence des images en modifiant les paramètres de l'option **Niveaux**.
- **Contretypage** : Vous pouvez faire correspondre les couleurs de la sortie imprimante avec celles affichées à l'écran dans l'option **Paramètres**.

Options avancées

Vous pouvez effectuer des réglages avancés en cliquant sur le bouton **Options avancées**.

Options TrueType : cette option détermine la façon dont l'imprimante traite graphiquement le texte d'un document. Sélectionnez le paramètre convenant à votre document. *Cette option n'est disponible que sous Windows 9x/Me, en fonction de votre modèle d'imprimante.*

- **Télécharger en tant qu'image binaire** : si vous sélectionnez cette option, le pilote télécharge les polices utilisées sous forme d'images bitmap. Vous pouvez ainsi imprimer plus rapidement les documents comportant des polices complexes (caractères coréens ou chinois, par exemple), ainsi que diverses autres polices.
- **Imprimer en tant que graphique** : si vous sélectionnez cette option, le pilote télécharge les polices utilisées sous forme de graphiques. Cette option permet d'améliorer la vitesse d'impression des documents comportant de nombreux graphiques et relativement peu de polices TrueType.
- **Tout le texte en noir** : lorsque la case **Tout le texte en noir** est cochée, les textes de vos documents sont imprimés en noir uni, quelle que soit la couleur dans laquelle ils apparaissent à l'écran.
- **Foncer le texte** : lorsque la case **Foncer le texte** est cochée, les textes de vos documents sont plus foncés qu'en mode d'impression normal.

Onglet Autres options

Cet onglet permet de sélectionner les options de sortie du document. Pour plus d'informations sur l'accès aux propriétés de l'imprimante, reportez-vous à « Impression d'un document », page 12.

Cliquez sur l'onglet **Autres options** pour accéder à la fonction suivante :

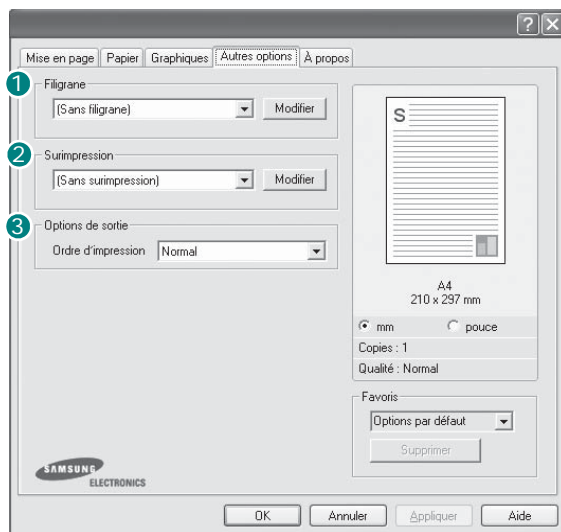

1 Filigrane

Vous pouvez créer un texte d'arrière-plan à imprimer sur chaque page de votre document. Pour plus d'informations, reportez-vous à « Impression de filigranes », page 22.

2 Surimpression

Les surimpressions remplacent souvent les formulaires préimprimés et les papiers à en-tête. Pour plus d'informations, reportez-vous à « Utilisation de surimpressions », page 23.

REMARQUE : La fonction Surimpression n'est pas prise en charge dans NT 4.0.

3 Options de sortie

- **Ordre :** vous pouvez définir l'ordre d'impression des pages. Sélectionnez l'ordre d'impression souhaité dans la liste déroulante.
 - **Normal :** permet d'imprimer les pages de la première à la dernière.
 - **Inverse :** permet d'imprimer toutes les pages dans l'ordre inverse.
 - **Pages impaires :** permet d'imprimer uniquement les pages impaires de votre document.
 - **Pages paires :** permet d'imprimer uniquement les pages paires de votre document.

Onglet À propos

Utilisez l'onglet **À propos** pour afficher les informations de copyright et le numéro de version du pilote. Si vous disposez d'un navigateur Internet, vous pouvez vous connecter à Internet en cliquant sur l'icône du site Web. Pour plus d'informations sur l'accès aux propriétés de l'imprimante, reportez-vous à « Impression d'un document », page 12.

Onglet Imprimante

Si vous accédez aux propriétés de l'imprimante via le dossier **Imprimantes**, l'onglet **Imprimante** est disponible. Vous pouvez y configurer l'imprimante.

La procédure suivante se rapporte à Windows XP. Pour les autres systèmes d'exploitation Windows, reportez-vous au guide de l'utilisateur Windows correspondant ou à l'aide en ligne.

- 1 Dans Windows, cliquez sur le menu **Démarrer**.
- 2 Sélectionnez **Imprimantes et télécopieurs**.
- 3 Cliquez sur l'icône **du pilote d'impression**.
- 4 Cliquez avec le bouton droit de la souris sur l'icône du pilote d'impression et sélectionnez **Propriétés**.
- 5 Cliquez sur l'onglet **Imprimante** et définissez les options.

Utilisation d'un paramétrage favori

L'option **Favoris**, présente sur chaque onglet des propriétés de l'imprimante, permet d'enregistrer les paramètres actuels en vue d'une utilisation ultérieure.

Pour enregistrer un paramétrage **Favoris** :

- 1 Dans chaque onglet, modifiez les paramètres selon vos préférences.
- 2 Entrez un nom dans la zone de saisie **Favoris**.

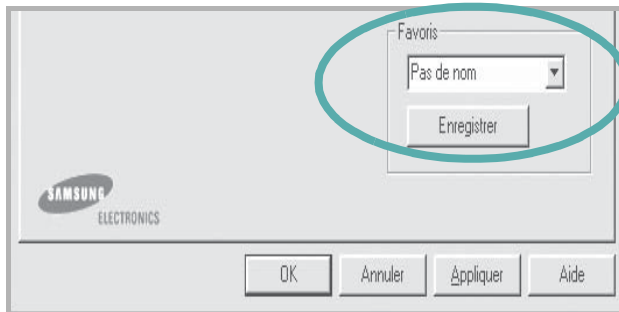

- 3 Cliquez sur **Enregistrer**.

Lorsque vous enregistrez un paramétrage **Favoris**, tous les paramètres actuels du pilote sont enregistrés.

Pour utiliser un paramétrage enregistré, sélectionnez le nom correspondant dans la liste déroulante **Favoris**. L'imprimante est à présent prête à imprimer en fonction du paramétrage favori choisi.

Pour supprimer un paramétrage enregistré, sélectionnez le nom correspondant dans la liste, puis cliquez sur **Supprimer**.

Vous pouvez également restaurer les paramètres par défaut du pilote d'impression en sélectionnant **Automatique** dans la liste.

Utilisation de l'aide

L'imprimante dispose d'un écran d'aide accessible à partir du bouton **Aide** de la fenêtre des propriétés de l'imprimante. Les différents écrans d'aide donnent des indications détaillées sur les fonctions d'impression offertes par le pilote.

Vous pouvez également cliquer sur **?**, en haut à droite, puis sur le paramètre souhaité.

3 Options d'impression avancées

Ce chapitre décrit les options d'impression et présente les tâches d'impression avancées.

REMARQUE :

- La fenêtre du pilote d'impression **Propriétés** présentée dans ce mode d'emploi peut différer de celle qui apparaît sur votre écran. Cela dépend de l'imprimante utilisée. Néanmoins, elle conserve une fonction similaire.
- **Le nom exact de l'imprimante figure sur le CD-ROM fourni.**

Ce chapitre contient les sections suivantes :

- **Impression de plusieurs pages sur une feuille (pages multiples)**
- **Impression d'affiches**
- **Impression de documents reliés**
- **Impression recto/verso**
- **Modification de l'échelle d'un document**
- **Impression d'un document sur un format de papier donné**
- **Impression de filigranes**
- **Utilisation de surimpressions**

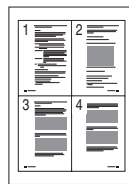

Impression de plusieurs pages sur une feuille (pages multiples)

Vous pouvez sélectionner le nombre de pages à imprimer sur une même feuille. Si vous choisissez d'imprimer plusieurs pages par feuille, les pages sont réduites et organisées dans l'ordre indiqué. Vous pouvez imprimer jusqu'à 16 pages sur une même feuille.

- 1 Pour changer les paramètres d'impression à partir de votre application, accédez à la fenêtre des propriétés de l'imprimante. Reportez-vous à « Impression d'un document », page 12.
- 2 Sélectionnez **Plusieurs pages par feuille** dans la liste déroulante **Type** de l'onglet **Mise en page**.
- 3 Sélectionnez le nombre de pages à imprimer par feuille (1, 2, 4, 6, 9 ou 16) dans la liste déroulante **Pages par face**.

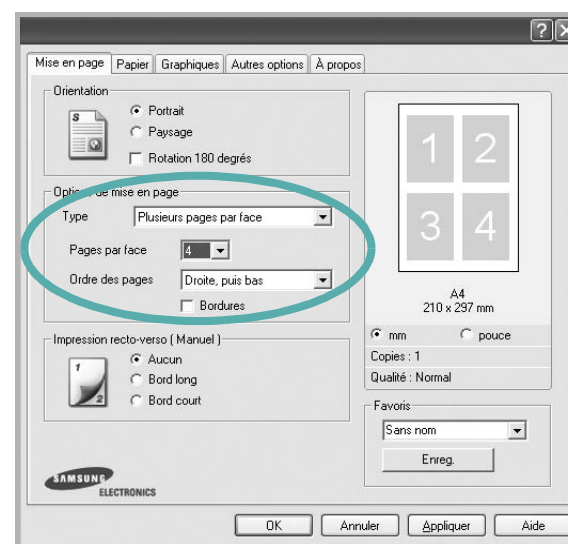

- 4 Sélectionnez l'ordre des pages dans la liste déroulante **Ordre des pages**, si nécessaire.
Cocher la case **Bordures** pour qu'une bordure encadre chaque page imprimée sur la feuille.
- 5 Cliquez sur l'onglet **Papier**, et sélectionnez la source, le format et le type du papier.
- 6 Cliquez sur **OK**, puis imprimez le document.

Impression d'affiches

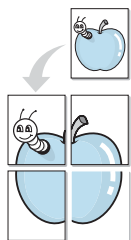

Cette fonction vous permet d'imprimer un document d'une seule page sur 4, 9 ou 16 pages que vous pouvez coller ensemble pour former une affiche.

- 1 Pour changer les paramètres d'impression à partir de votre application, accédez à la fenêtre des propriétés de l'imprimante. Reportez-vous à « Impression d'un document », page 12.
- 2 Cliquez sur l'onglet **Mise en page**, puis sélectionnez **Affiche** dans la liste déroulante **Type**.

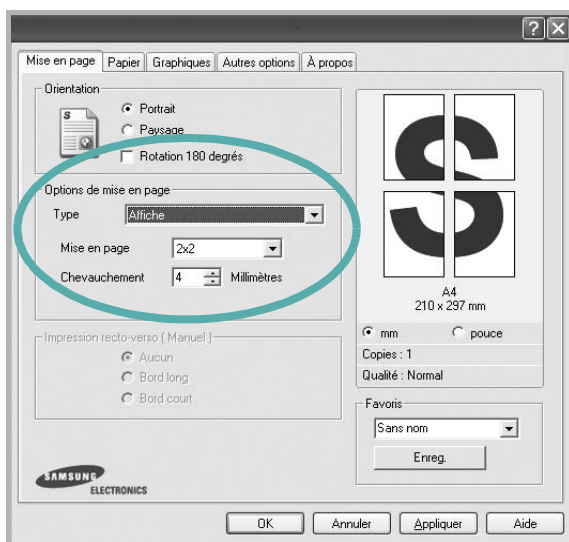

- 3 Configurez l'option **Affiche**.

Vous pouvez sélectionner la mise en page **2x2**, **3x3** ou **4x4**. Si vous sélectionnez **2x2**, le document sera automatiquement agrandi pour occuper quatre feuilles.

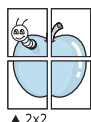

▲ 2x2

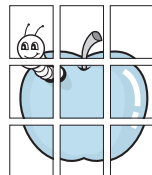

▲ 3x3

Définissez un chevauchement en millimètres ou en pouces pour reconstituer plus aisément l'affiche.

3,81 mm



- 4 Cliquez sur l'onglet **Papier**, et sélectionnez la source, le format et le type du papier.
- 5 Cliquez sur **OK**, puis imprimez le document. Vous pouvez reconstituer l'affiche en collant les feuilles ensemble.

Impression de documents reliés



NOTE : *Certaines imprimantes ne prennent pas en charge cette fonction.*

Cette fonction vous permet d'imprimer votre document en recto/verso et d'organiser les pages imprimées afin de pouvoir les relier en les pliant par leur milieu.

- 1 Pour changer les paramètres d'impression à partir de votre application, accédez à la fenêtre des propriétés de l'imprimante. Reportez-vous à « Impression d'un document », page 12.
- 2 Sélectionnez **Document relié** dans la liste déroulante **Type** de l'onglet **Mise en page**.

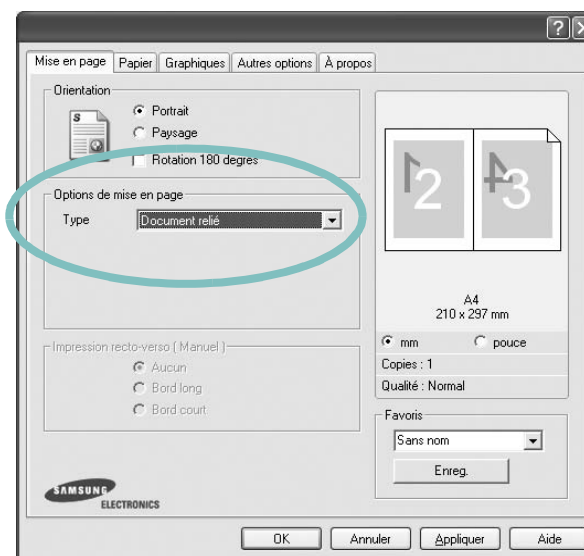

REMARQUE : L'option **Document relié** est disponible lorsque le format A4, Lettre, Légal ou Folio est sélectionné dans l'option **Format** de l'onglet **Papier**.

- 3 Cliquez sur l'onglet **Papier**, puis sélectionnez le format et le type de papier, ainsi que la source d'alimentation.
- 4 Cliquez sur **OK**, puis imprimez le document.
- 5 Une fois le document imprimé, pliez, puis agrafez les pages.

Impression recto/verso

NOTE: *Certaines imprimantes ne prennent pas en charge cette fonction.*

Vous pouvez imprimer manuellement sur les deux faces d'une feuille. Avant d'imprimer, décidez de l'orientation de vos documents.

Les choix suivants sont disponibles :

- **Config. imprimante** , si vous sélectionnez cette option, le paramétrage de cette fonction dépend des paramètres définis via le panneau de commande de l'imprimante. *Certaines imprimantes ne prennent pas en charge cette fonction.*
- **Aucun**
- **Bord long**, qui est la mise en page traditionnelle utilisée pour la reliure des livres.
- **Bord court**, qui est le type souvent utilisé avec les calendriers.

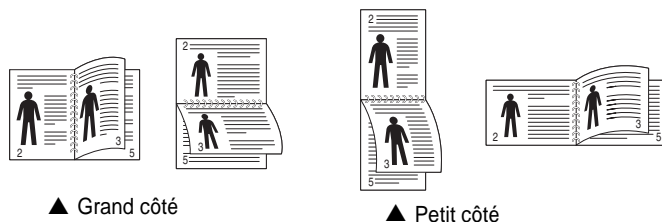

REMARQUE :

- N'effectuez pas d'impression recto/verso sur des étiquettes, des transparents, des enveloppes ou du papier épais, sous peine de provoquer des bourrages et d'endommager l'imprimante.
- Pour imprimer en recto/verso, utilisez uniquement les formats de papier suivants : A4, Lettre, Légal et Folio, avec un grammage de 75 à 90 g/m².

- 1 Pour changer les paramètres d'impression à partir de votre application, accédez à la fenêtre des propriétés de l'imprimante. Reportez-vous à « Impression d'un document », page 12.
- 2 Dans l'onglet **Mise en page**, sélectionnez l'orientation du papier.
- 3 Dans la section **Impression recto-verso(Manuel)**, sélectionnez l'option de reliure recto verso souhaitée.

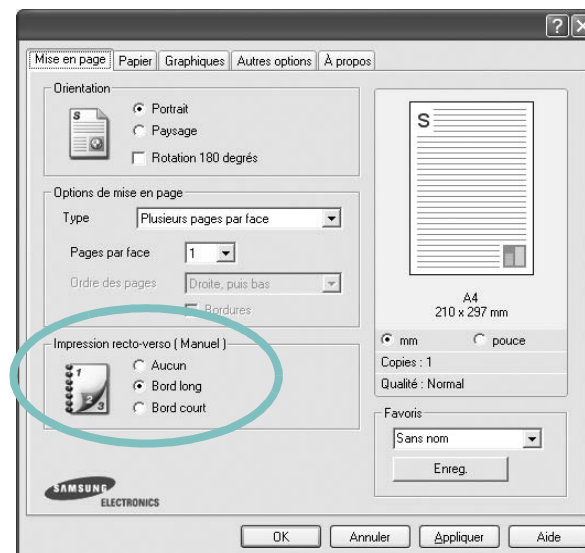

- 4 Cliquez sur l'onglet **Papier**, puis sélectionnez le format et le type de papier, ainsi que la source d'alimentation.
- 5 Cliquez sur **OK**, puis imprimez le document.
L'imprimante imprime d'abord une page sur deux du document.

REMARQUE : Si votre imprimante ne dispose pas d'un module recto verso, vous devez terminer le travail d'impression manuellement. L'imprimante imprime d'abord une page sur deux du document. Une fois que la première face de votre travail est imprimée, la fenêtre Conseil pour l'impression apparaît. Suivez les instructions à l'écran pour terminer la tâche d'impression.

Modification de l'échelle d'un document

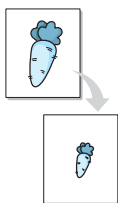

Vous pouvez modifier la taille du contenu d'une page pour l'agrandir ou le réduire sur la page imprimée.

- 1 Pour changer les paramètres d'impression à partir de votre application, accédez à la fenêtre des propriétés de l'imprimante. Reportez-vous à « Impression d'un document », page 12.
- 2 Sélectionnez **Réduire/Agrandir** dans la liste déroulante **Type** de l'onglet **Papier**.
- 3 Entrez le taux de mise à l'échelle dans la zone de saisie **Facteur**.
Vous pouvez également cliquer sur le bouton ▼ ou ▲.

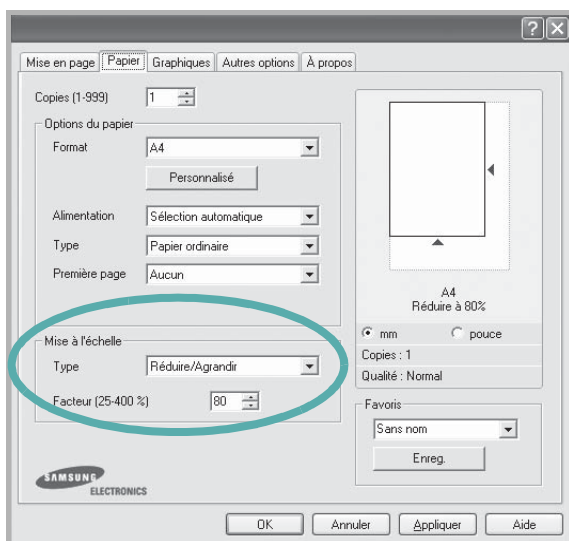

- 4 Sélectionnez la source, le format et le type du papier dans la zone **Options du papier**.
- 5 Cliquez sur **OK**, puis imprimez le document.

Impression d'un document sur un format de papier donné

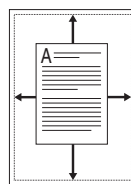

Cette fonction vous permet d'adapter votre travail d'impression à n'importe quel format de papier, quelle que soit la taille du document enregistré. Elle peut s'avérer utile pour vérifier les détails d'un petit document.

- 1 Pour changer les paramètres d'impression à partir de votre application, accédez à la fenêtre des propriétés de l'imprimante. Reportez-vous à « Impression d'un document », page 12.
- 2 Sélectionnez **Ajuster à la page** dans la liste déroulante **Type** de l'onglet **Papier**.
- 3 Sélectionnez le format adéquat dans la liste déroulante **Papier**.

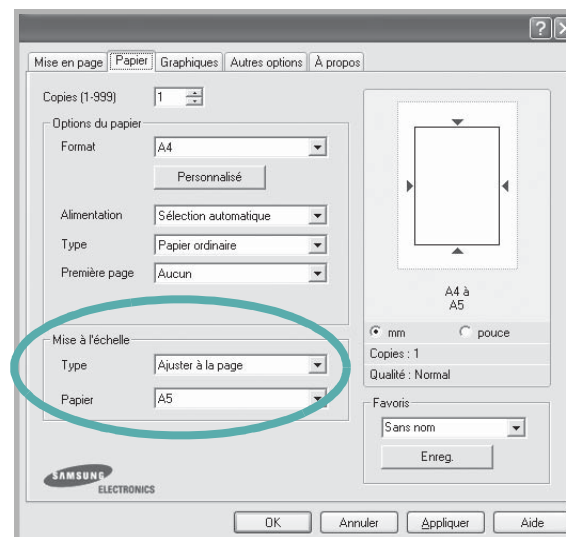

- 4 Sélectionnez la source, le format et le type du papier dans la zone **Options du papier**.
- 5 Cliquez sur **OK**, puis imprimez le document.

Impression de filigranes

L'option Filigrane vous permet d'imprimer du texte sur un document existant. Par exemple, vous pouvez imprimer en grandes lettres grises le texte « BROUILLON » ou « CONFIDENTIEL » en diagonale sur la première page ou sur toutes les pages d'un document.

Votre imprimante est fournie avec plusieurs filigranes prédéfinis que vous pouvez modifier et auxquels il est possible d'ajouter vos propres créations.

Utilisation d'un filigrane existant

- 1 Pour changer les paramètres d'impression à partir de votre application, accédez à la fenêtre des propriétés de l'imprimante. Reportez-vous à « Impression d'un document », page 12.
- 2 Cliquez sur l'onglet **Autres options**, puis sélectionnez le filigrane voulu dans la liste déroulante **Filigrane**. Le filigrane sélectionné apparaît dans l'image d'aperçu.

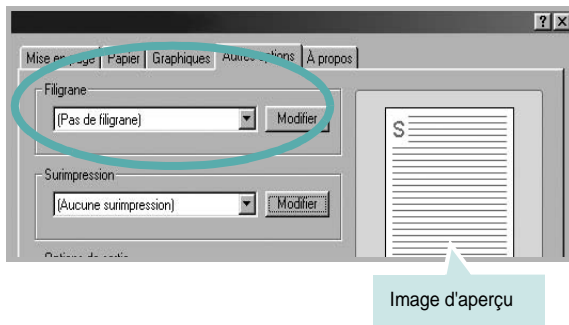

- 3 Cliquez sur **OK**, puis lancez l'impression.

REMARQUE : L'image d'aperçu présente la page telle qu'elle sera imprimée.

Création d'un filigrane

- 1 Pour changer les paramètres d'impression à partir de votre application, accédez à la fenêtre des propriétés de l'imprimante. Reportez-vous à « Impression d'un document », page 12.
- 2 Cliquez sur l'onglet **Autres options**, puis sur le bouton **Modifier** de la zone **Filigrane**. La fenêtre **Modifier filigranes** apparaît.

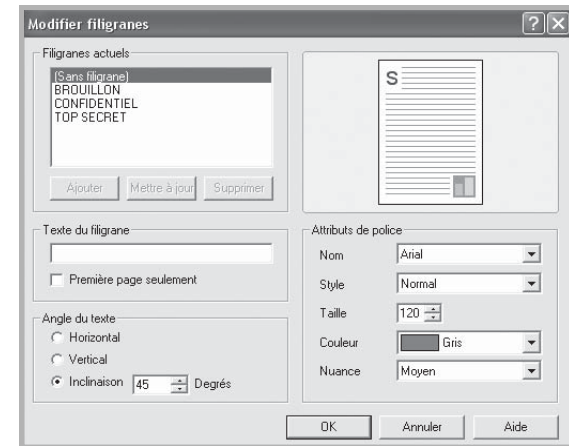

- 3 Saisissez le texte voulu dans le champ **Texte du filigrane**. Vous pouvez entrer jusqu'à 40 caractères. Le texte s'affiche dans la fenêtre d'aperçu.

Si la case **Première page seulement** est cochée, le filigrane est uniquement imprimé sur la première page.

- 4 Définissez les options du filigrane.

Vous pouvez choisir la police, le style, la taille ou l'échelle de gris du filigrane dans la zone **Attributs de police** et son angle dans la zone **Angle du texte**.

- 5 Pour ajouter un filigrane à la liste, cliquez sur **Ajouter**.
- 6 Une fois que vous avez défini le filigrane souhaité, cliquez sur **OK** et lancez l'impression.

Pour ne pas imprimer de filigrane, sélectionnez **<Pas de filigrane>** dans la liste déroulante **Filigrane**.

Modification d'un filigrane

- 1 Pour changer les paramètres d'impression à partir de votre application, accédez à la fenêtre des propriétés de l'imprimante. Reportez-vous à « Impression d'un document », page 12.
- 2 Cliquez sur l'onglet **Autres options**, puis sur le bouton **Modifier** de la zone **Filigrane**. La fenêtre **Modifier filigranes** apparaît.
- 3 Sélectionnez le filigrane à modifier dans la liste **Filigranes actuels**, puis modifiez le message et les options du filigrane.
- 4 Cliquez sur **Mettre à jour** pour enregistrer les modifications.
- 5 Cliquez sur **OK** jusqu'à ce que vous quittiez la fenêtre d'impression.

Suppression d'un filigrane

- 1 Pour changer les paramètres d'impression à partir de votre application, accédez à la fenêtre des propriétés de l'imprimante. Reportez-vous à « Impression d'un document », page 12.
- 2 Cliquez sur l'onglet **Autres options**, puis sur le bouton **Modifier** de la zone **Filigrane**. La fenêtre **Modifier filigranes** apparaît.
- 3 Sélectionnez le filigrane à supprimer dans la liste **Filigranes actuels**, puis cliquez sur **Supprimer**.
- 4 Cliquez sur **OK** jusqu'à ce que vous quittiez la fenêtre d'impression.

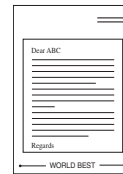

Utilisation de surimpressions

Définition de la surimpression

Les surimpressions consistent en du texte et/ou en des images enregistrés sur le disque dur de l'ordinateur sous un format spécial et pouvant être imprimés sur n'importe quel document. Les surimpressions remplacent souvent les formulaires préimprimés et les papiers à en-tête. Plutôt que d'avoir recours à un en-tête préimprimé, vous pouvez créer une surimpression comportant les mêmes informations que cet en-tête. Vous n'avez alors plus à charger votre papier à en-tête habituel pour imprimer une lettre à l'en-tête de votre entreprise. Vous devez simplement indiquer à l'imprimante d'appliquer la surimpression d'en-tête à votre document.

REMARQUE : La fonction Surimpression n'est pas prise en charge dans NT 4.0.

Création d'une surimpression de page

Pour utiliser une surimpression de page, vous devez préalablement la créer, et y insérer un logo ou une image.

- 1 Créez ou ouvrez un document contenant le texte ou l'image que vous souhaitez utiliser comme nouvelle surimpression de page. Positionnez les divers éléments à l'emplacement où vous souhaitez les voir apparaître à l'impression.
- 2 Pour enregistrer le document en tant que surimpression, accédez aux propriétés de l'imprimante. Reportez-vous à « Impression d'un document », page 12.
- 3 Cliquez sur l'onglet **Autres options**, puis sur le bouton **Modifier** de la zone **Surimpression**.

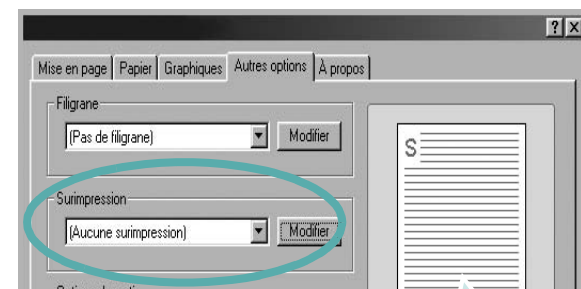
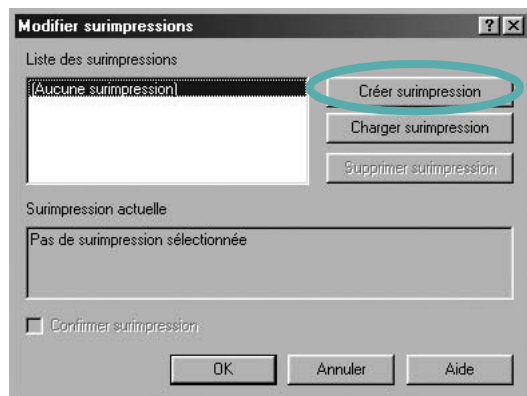
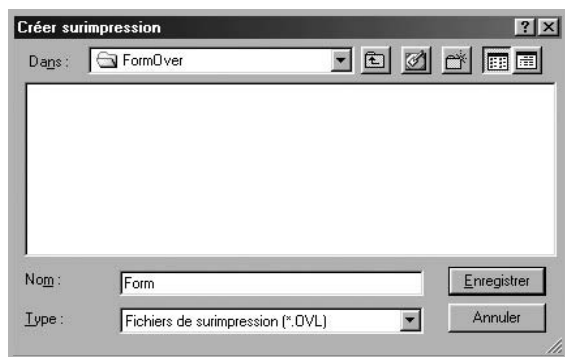

Image d'aperçu

- 4 Dans la fenêtre Modifier surimpressions, cliquez sur **Créer surimpression**.



- 5 Dans la fenêtre Créer surimpression, tapez un nom dans le champ **Nom**. S'il y a lieu, sélectionnez le chemin d'accès à l'emplacement cible. (chemin par défaut : C:\Formover).



- 6 Cliquez sur **Enregistrer**. Le nom choisi apparaît dans la zone **Liste des surimpressions**.
- 7 Cliquez sur **OK** ou **Oui** pour terminer l'opération.
- Le fichier n'est pas imprimé. Il est enregistré sur le disque dur de votre ordinateur.

REMARQUE : Le format du document de surimpression doit être identique à celui des documents imprimés avec la surimpression. Vous ne pouvez pas créer de surimpression comportant un filigrane.

Utilisation d'une surimpression de page

Une fois la surimpression créée, vous pouvez l'imprimer en l'appliquant à votre document. Pour ce faire, procédez comme suit :

- 1 Créez ou ouvrez le document à imprimer.
- 2 Pour changer les paramètres d'impression à partir de votre application, accédez à la fenêtre des propriétés de l'imprimante. Reportez-vous à « Impression d'un document », page 12.
- 3 Cliquez sur l'onglet **Autres options**.
- 4 Sélectionnez la surimpression voulue dans la liste déroulante **Surimpression**.
- 5 Si le fichier de surimpression souhaité n'apparaît pas dans la liste **Surimpression**, cliquez sur **Modifier**, puis sur **Charger surimpression**. Sélectionnez alors le fichier voulu.

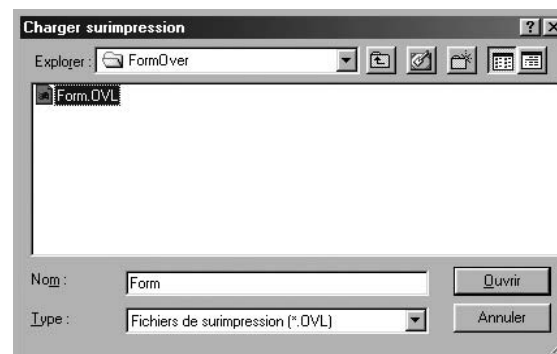

Si vous avez enregistré le fichier de surimpression à utiliser dans une source externe, vous pouvez le charger à partir de la fenêtre **Charger surimpression**.

Après avoir sélectionné le fichier, cliquez sur **Ouvrir**. Le fichier apparaît dans la zone **Liste des surimpressions**. Vous pouvez donc l'imprimer. Sélectionnez la surimpression dans la zone **Liste des surimpressions**.

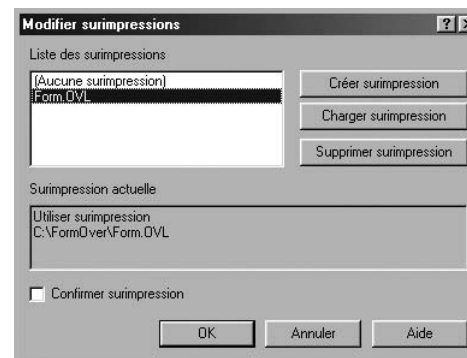

- 6 Si nécessaire, cochez la case **Confirmer surimpression**. Si cette case est cochée, un message vous demande de confirmer l'application de la surimpression, chaque fois que vous imprimez un document.
Si cette case n'est pas cochée et qu'une surimpression est sélectionnée, cette dernière est automatiquement imprimée avec le document.
- 7 Cliquez sur **OK** ou sur **Oui** jusqu'à ce que l'impression commence.
La surimpression sélectionnée est téléchargée avec la tâche d'impression et imprimée sur le document.

REMARQUE : Le fichier de surimpression et le document à imprimer doivent avoir la même résolution.

Suppression d'une surimpression de page

Vous pouvez supprimer les surimpressions de page dont vous ne vous servez plus.

- 1 Dans la fenêtre des propriétés de l'imprimante, cliquez sur l'onglet **Autres options**.
- 2 Cliquez sur le bouton **Modifier** de la zone **Surimpression**.
- 3 Sélectionnez la surimpression à supprimer dans la zone **Liste des surimpressions**.
- 4 Cliquez sur **Supprimer surimpression**.
- 5 Lorsqu'un message de confirmation apparaît, cliquez sur **Oui**.
- 6 Cliquez sur **OK** jusqu'à ce que vous quittiez la fenêtre d'impression.

4 Partage local de l'imprimante

Vous pouvez relier l'imprimante directement à un ordinateur donné du réseau : l'« ordinateur hôte ».

La procédure suivante se rapporte à Windows XP. Pour les autres systèmes d'exploitation Windows, reportez-vous au guide de l'utilisateur Windows correspondant ou à l'aide en ligne.

REMARQUE :

- Vérifiez quels systèmes d'exploitation sont compatibles avec l'imprimante. Reportez-vous à la section relative à la compatibilité des systèmes d'exploitation, dans la partie du guide de l'utilisateur consacrée aux spécifications de l'imprimante.
 - Le nom exact de l'imprimante figure sur le CD-ROM fourni.
-

Configuration d'un ordinateur hôte

- 1 Démarrez Windows.
- 2 Dans le menu **Démarrer**, sélectionnez **Imprimantes et télécopieurs**.
- 3 Double-cliquez sur l'**icône du pilote d'impression**.
- 4 Dans le menu **Imprimante**, sélectionnez **Partager**.
- 5 Cochez la case **Partager**.
- 6 Remplissez le champ **Nom de partage**, puis cliquez sur **OK**.

Configuration d'un ordinateur client

- 1 Cliquez avec le bouton droit de la souris sur le bouton **Démarrer** de Windows, puis sélectionnez **Explorer**.
- 2 Ouvrez votre dossier réseau dans la colonne de gauche.
- 3 Cliquez sur le nom de partage.
- 4 Dans le menu **Démarrer**, sélectionnez **Imprimantes et télécopieurs**.
- 5 Double-cliquez sur l'**icône du pilote d'impression**.
- 6 Dans le menu **Imprimante**, sélectionnez **Propriétés**.
- 7 Dans l'onglet **Autre**, cliquez sur **Ajouter un port**.
- 8 Sélectionnez **Port local**, puis cliquez sur **Ajouter un port**.
- 9 Indiquez le nom de partage dans le champ **Entrer un nom de port**.
- 10 Cliquez sur **OK**, puis sur **Fermer**.
- 11 Cliquez sur **Appliquer**, puis sur **OK**.

5 Utilisation de Smart Panel

Smart Panel est un programme qui surveille l'état de l'imprimante et vous en informe, et vous permet de personnaliser les paramètres de l'imprimante. Smart Panel est automatiquement installé lors de l'installation du logiciel d'impression.

REMARQUES :

- La configuration requise pour utiliser ce programme est la suivante :
 - Windows 98 ou supérieur (n'utilisez Windows NT 4.0 que pour les imprimantes réseau). Pour connaître les systèmes d'exploitation compatibles avec l'imprimante, reportez-vous à la partie du mode d'emploi consacrée aux spécifications de l'imprimante.
 - Mac OS X 10.3 ou supérieur
 - Linux. Pour connaître les systèmes Linux compatibles avec votre imprimantes, reportez-vous à la section Spécifications de l'imprimante du Guide de l'utilisateur de votre imprimante.
 - Internet Explorer version 5.0 ou supérieure pour les animations Flash de l'aide HTML.
- Pour connaître le nom exact de l'imprimante, reportez-vous au CD-ROM fourni.

Présentation de Smart Panel

Si une erreur survient au cours de l'impression, Smart Panel apparaît automatiquement pour la signaler.

Vous pouvez également lancer manuellement Smart Panel. Double-cliquez sur l'icône Smart Panel de la barre des tâches (sous Windows) ou de la zone de notification (sous Linux). Vous pouvez aussi cliquer sur l'icône de la barre d'état (sous Mac OS X).

Sous Windows, double-cliquez sur cette icône.

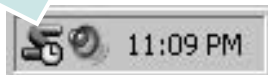

Sous Mac OS X, cliquez sur cette icône.



Sous Linux, cliquez sur cette icône.



Si vous travaillez sous Windows, dans le menu **Démarrer**, sélectionnez **Programmes** ou **Tous les programmes** → **nom du pilote de votre imprimante** → **Smart Panel**.

REMARQUES :

- Si vous avez déjà installé plusieurs imprimantes Samsung, sélectionnez tout d'abord le modèle d'imprimante voulu afin d'utiliser le programme Smart Panel correspondant. Cliquez avec le bouton droit (sous Windows ou Linux) ou cliquez (sous Mac OS X) sur l'icône Smart Panel, sélectionnez le **nom de votre imprimante**.
- La fenêtre Smart Panel et son contenu présentés dans ce Guide de l'utilisateur du logiciel peuvent être différents selon l'imprimante et le système d'exploitation que vous utilisez.

Le programme Smart Panel affiche l'état actuel de l'imprimante, le niveau d'encre restant dans les cartouches d'encre et divers autres informations. Vous pouvez également modifier ces paramètres.



1 Niveau d'encre

Permet de connaître le niveau des cartouches d'encre. L'imprimante et le nombre de cartouches d'encre indiqués dans la fenêtre ci-dessus peuvent différer selon l'imprimante que vous utilisez. Cette caractéristique n'est pas présente sur toutes les imprimantes.

2 Achetez dès maintenant !

Vous pouvez commander en ligne des cartouches d'encre de remplacement.

3 Guide de dépannage

Permet d'afficher l'Aide pour résoudre les problèmes rencontrés.

4 Paramètres d'imprimante

Permet de configurer divers paramètres de l'imprimante dans la fenêtre Utilitaire de paramétrage d'imprimante. Cette caractéristique n'est pas présente sur toutes les imprimantes.

REMARQUE : si votre imprimante est connectée à un réseau et si vous travaillez sous Windows, la fenêtre **Programmer une vérification automatique de l'état** toutes les apparaît à la place de la fenêtre de l'utilitaire de paramétrage de l'imprimante. Mac OS X et Linux ne reconnaissent pas des environnements de réseau.

5 Paramétrage du pilote (uniquement sous Windows)

La fenêtre des propriétés de l'imprimante permet d'accéder à toutes les options nécessaires à l'utilisation de l'imprimante. Pour plus d'informations, Reportez-vous à « Paramètres de l'imprimante » à la page 13.

Ouverture du guide de dépannage

Le guide de dépannage contient les solutions aux problèmes d'état de l'imprimante.

Cliquez avec le bouton droit (sous Windows ou Linux) ou cliquez (sous Mac OS X) sur l'icône Smart Panel, puis sélectionnez **Guide de dépannage**.

Utilisation de l'utilitaire de paramétrage d'imprimante

L'utilitaire de paramétrage d'imprimante permet de configurer et de vérifier les paramètres d'impression.

- 1 Cliquez avec le bouton droit (sous Windows ou Linux) ou cliquez (sous Mac OS X) sur l'icône Smart Panel, puis sélectionnez **Paramètres d'imprimante**.
- 2 Modifiez les paramètres.
- 3 Pour transmettre les modifications apportées à l'imprimante, cliquez sur le bouton **Appliquer**.

REMARQUES : si votre imprimante est connectée à un réseau, la fenêtre **Programmer une vérification automatique de l'état toutes les** apparaît à la place de la fenêtre l'utilitaire de paramétrage de l'imprimante.

Utilisation du fichier d'aide à l'écran

Pour plus d'informations sur l'utilitaire de paramétrage d'imprimante, cliquez sur .

Modification des paramètres du programme Smart Panel

Cliquez avec le bouton droit (sous Windows ou Linux) ou cliquez (sous Mac OS X) sur l'icône Smart Panel, puis sélectionnez **Options**.

La fenêtre suivante s'ouvre.

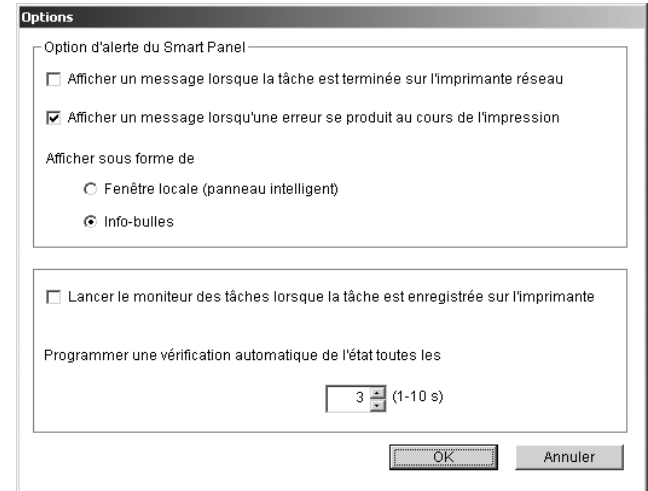

- **Afficher un message lorsque la tâche est terminée sur l'imprimante réseau** : l'ordinateur affiche la fenêtre popup Smart Panel ou une bulle lorsque votre travail d'impression est terminé sous Windows. *(Uniquement pour les imprimantes réseau Windows)*
- **Afficher un message lorsqu'une erreur se produit au cours de l'impression** : l'ordinateur affiche la fenêtre popup Smart Panel ou un ballon lorsque votre lorsqu'une erreur se produit durant l'impression.
- **Afficher sous forme de** : vous pouvez sélectionner la façon dont l'ordinateur va afficher un message. Si vous sélectionnez **Fenêtre locale (panneau intelligent)**, le message apparaît dans la fenêtre popup de Smart Panel popup sous Windows et Mac OS X.
- **Lancer le moniteur des tâches lorsque la tâche est enregistrée sur l'imprimante** : si vous stockez des travaux d'impression sur le disque dur de l'imprimante, l'ordinateur ouvre la fenêtre Job Monitor sous Windows. *(Uniquement pour les imprimantes réseau Windows équipées d'un disque dur intégré)*
- **Programmer une vérification automatique de l'état toutes les** : l'ordinateur met à jour régulièrement l'état de l'imprimante. Si vous choisissez une valeur proche de 1 seconde, l'ordinateur vérifie l'état de l'imprimante plus souvent. Ainsi, les erreurs d'impression sont détectées plus rapidement.

6 Utilisation de l'imprimante sous Linux

Vous pouvez utiliser votre imprimante dans un environnement Linux.

Ce chapitre contient les sections suivantes :

- **Configuration requise**
- **Installation du logiciel d'impression**
- **Changement du mode de connexion de l'imprimante**
- **Désinstallation du pilote d'impression**
- **Utilisation de l'outil de configuration**
- **Modification des propriétés LLPR**

Configuration requise

Systèmes d'exploitation pris en charge

- Red Hat 8.0 ~ 9.0
- Fedora Core 1, 2, 3
- Mandrake 9.2 ~ 10.1
- SuSE 8.2 ~ 9.2

Capacités recommandées

- Pentium IV 1 GHz ou supérieur
- Au moins 256 Mo de RAM
- Disque dur d'une capacité d'1 Go ou plus

Logiciels

- Glibc 2.1 ou supérieur
- GTK+ 1.2 ou supérieur
- GhostScript

REMARQUES :

- La fenêtre Linux des propriétés d'imprimante présentée dans ce mode d'emploi peut différer de celle qui apparaît sur votre écran. Cela dépend de l'imprimante utilisée. Néanmoins, les propriétés conservent des fonctions similaires.
 - *Vous pouvez vérifier le nom de l'imprimante sur le CD-ROM fourni.*
-

Installation du logiciel d'impression

- 1 Assurez-vous que l'imprimante est reliée à l'ordinateur. Mettez l'imprimante et l'ordinateur sous tension.
- 2 Lorsque la fenêtre de connexion de l'administrateur apparaît, entrez « **root** » dans le champ **Login** et saisissez le mot de passe système.

REMARQUE : Vous devez vous connecter en tant que super-utilisateur (root) pour installer le logiciel d'impression. Si vous ne disposez pas du statut de super-utilisateur, contactez votre administrateur système.

- 3 Insérez le CD-ROM du logiciel d'impression dans le lecteur. L'installation démarre automatiquement.

REMARQUE : Si ce n'est pas le cas, cliquez sur l'icône  en bas de la fenêtre. Lorsque l'écran Terminal apparaît, entrez :
[root@local /root]# **mount -t iso9660 /dev/hdc /mnt/cdrom** (En supposant que /dev/hdc représente le CD du logiciel de votre imprimante et que vous disposez du répertoire /mnt/cdrom.)
[root@local /root]# **cd /mnt/cdrom** (répertoire du CD-ROM)
[root@local cdrom]# **./setup.sh**

- 4 Sélectionnez le type d'installation voulu, **Recommended** ou **Expert**, puis cliquez sur **Continue**.

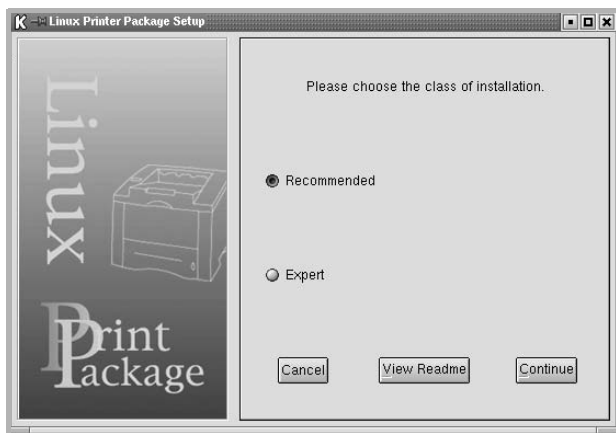

L'installation de type **Recommended** est entièrement automatisée et ne nécessite aucune intervention de votre part. L'installation de type **Expert** vous permet de sélectionner le chemin d'installation ou le système d'impression.

- 5 Si vous avez sélectionné **Recommended**, passez à l'étape 6.

Si vous avez opté pour l'installation de type **Expert**, sélectionnez l'option souhaitée, puis cliquez sur **Begin Install**.

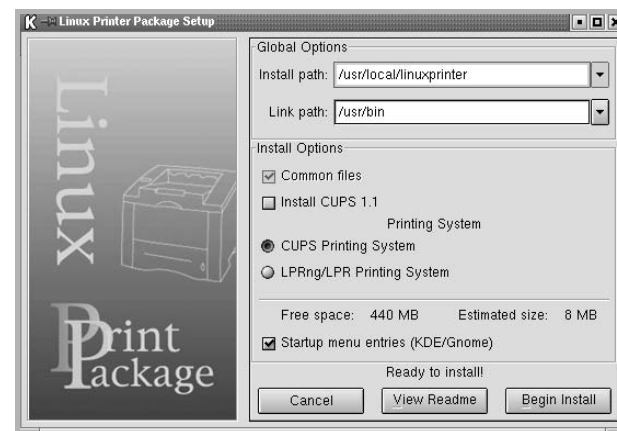

- 6 L'installation du pilote d'impression démarre. Une fois l'installation terminée, cliquez sur **Start**.

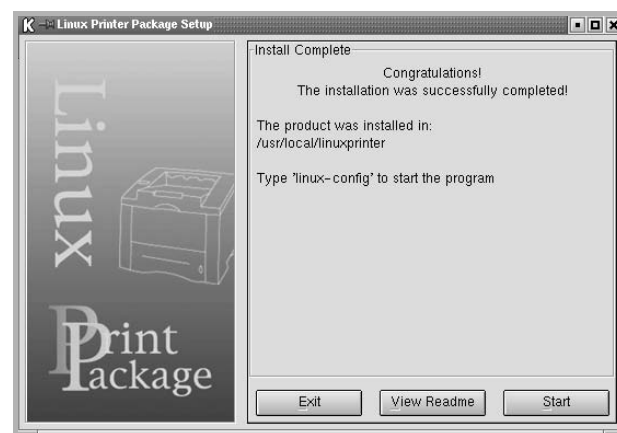

- 7 La fenêtre Linux Printer Configuration apparaît. Cliquez sur l'icône **Add Printer** de la barre d'outils en haut de la fenêtre.

REMARQUE : Selon le système d'impression utilisé, la fenêtre Administrator Login apparaît. Entrez « **root** » dans le champ **Login**, puis saisissez le mot de passe système.

- 8 Les imprimantes actuellement installées sur votre système s'affichent. Sélectionnez l'imprimante que vous souhaitez utiliser. Les onglets correspondant aux fonctions disponibles pour l'imprimante sélectionnée apparaissent en haut de la fenêtre Add a Printer.

REMARQUE : Si l'imprimante prend en charge l'impression de données PostScript, il est recommandé de sélectionner le pilote PostScript.

- 9 Cliquez sur l'onglet **Connection** et assurez-vous que le port de l'imprimante est correctement configuré. Si ce n'est pas le cas, modifiez le paramétrage du périphérique.

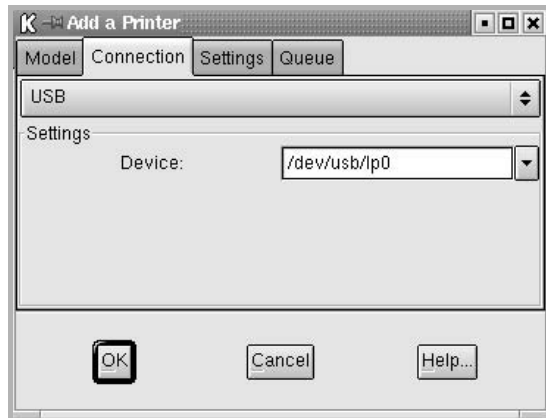

- 10 Les onglets **Settings** et **Queue** permettent de visualiser la configuration actuelle de l'imprimante. Vous pouvez modifier les paramètres, si nécessaire.

REMARQUE : Les options peuvent varier en fonction de l'imprimante utilisée. La présence des champs **Description** et **Location** dans l'onglet **Queue** dépend du système d'impression utilisé.

- 11 Pour quitter la boîte de dialogue, cliquez sur **OK**.
- 12 Lorsqu'un message vous indique que la nouvelle imprimante a été correctement configurée, cliquez sur **OK**.
- 13 La fenêtre Linux Printer Configuration réapparaît. Dans l'onglet **Info**, vous pouvez consulter les informations concernant le pilote d'impression. Vous pouvez modifier la configuration de l'imprimante, si nécessaire. Pour plus d'informations sur le changement de la configuration de l'imprimante, reportez-vous à « Utilisation de l'outil de configuration », page 32.

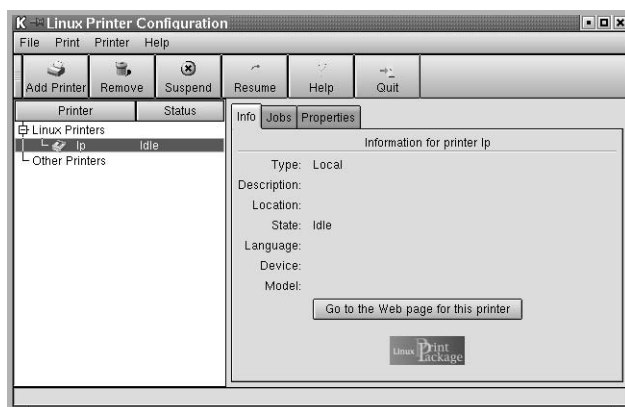

Changement du mode de connexion de l'imprimante

Si vous passez d'une connexion USB à une connexion parallèle, ou inversement, lorsque l'imprimante est en cours d'utilisation, vous devez reconfigurer cette dernière en l'ajoutant à votre système. Procédez comme suit :

- 1 Assurez-vous que l'imprimante est reliée à l'ordinateur. Mettez l'imprimante et l'ordinateur sous tension.
- 2 Lorsque la fenêtre de connexion de l'administrateur apparaît, entrez « **root** » dans le champ de connexion et saisissez le mot de passe système.

REMARQUE : Vous devez vous connecter en tant que super-utilisateur (root) pour ajouter une nouvelle imprimante au système d'impression. Si vous ne disposez pas du statut de super-utilisateur, contactez votre administrateur système.

- 3 Cliquez sur l'icône Startup Menu en bas du Bureau, puis sélectionnez **Linux Printer** et **Configuration Tool**.

Vous pouvez également accéder à la fenêtre Linux Printer Configuration en entrant « **linux-config** » dans l'écran Terminal.

- 4 Lorsque la fenêtre Linux Printer Configuration apparaît, cliquez sur l'icône **Add Printer** de la barre d'outils en haut de la fenêtre.
- 5 Cliquez sur l'onglet **Connection** de la fenêtre Add a Printer.

Assurez-vous que le port de l'imprimante est correctement configuré. Si ce n'est pas le cas, modifiez le paramétrage du périphérique.

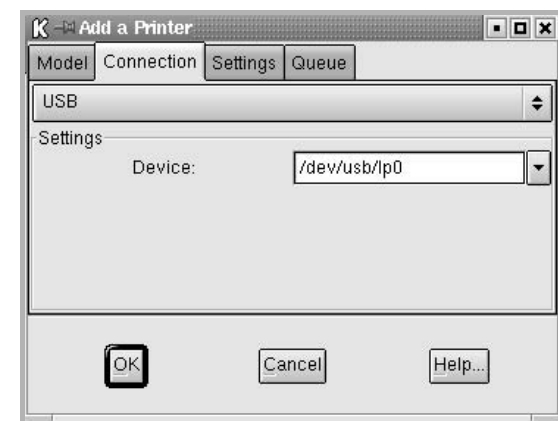

- 6 Cliquez sur **OK**.

Désinstallation du pilote d'impression

- 1 Cliquez sur l'icône Startup Menu en bas du Bureau, puis sélectionnez **Linux Printer** et **Configuration Tool**.

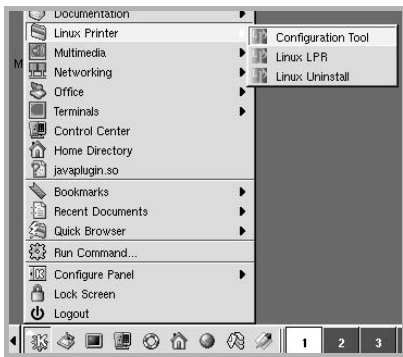

Vous pouvez également accéder à la fenêtre Linux Printer Configuration en entrant « **linux-config** » dans l'écran Terminal.

- 2 Dans la fenêtre Linux Printer Configuration, sélectionnez la commande **Uninstall** du menu **File**.
- 3 La fenêtre Administrator Login s'affiche. Entrez « **root** » dans le champ **Login**, puis saisissez le mot de passe système. Cliquez sur **Proceed**.

REMARQUE : Vous devez vous connecter en tant que super-utilisateur (root) pour désinstaller le logiciel d'impression. Si vous ne disposez pas du statut de super-utilisateur, contactez votre administrateur système.

- 4 Un message vous invite à confirmer la désinstallation. Cliquez sur **Yes**.
- 5 Sélectionnez **Complete uninstall**, puis cliquez sur **Uninstall**.

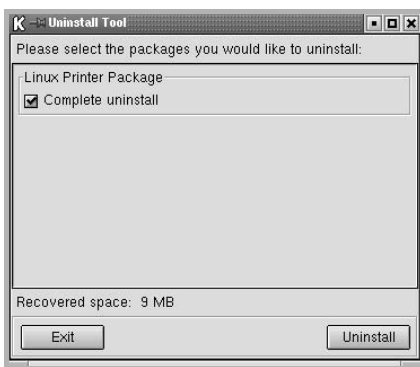

- 6 Cliquez sur **OK** pour lancer la désinstallation.
- 7 Une fois la désinstallation terminée, cliquez sur **Finished**.

Utilisation de l'outil de configuration

L'outil de configuration permet d'effectuer des tâches d'administration, comme l'ajout et la suppression d'imprimantes, ou la modification de leurs paramètres généraux. Il offre également la possibilité aux utilisateurs de contrôler les files d'attente, de vérifier les propriétés des imprimantes et de modifier leurs réglages personnels en toute simplicité.

Pour accéder à l'outil de configuration :

- 1 Cliquez sur l'icône Startup Menu en bas de l'écran, puis sélectionnez **Linux Printer** et **Configuration Tool**. La fenêtre Linux Printer Configuration apparaît.
Vous pouvez également ouvrir cette fenêtre en entrant « **linux-config** » dans l'écran Terminal.
- 2 La fenêtre Linux Printer Configuration affiche, dans son volet gauche, la liste des imprimantes installées. Le volet droit contient plusieurs onglets fournissant des informations relatives à l'imprimante actuellement sélectionnée.
Si votre pilote d'impression n'est pas encore sélectionné, sélectionnez-le.

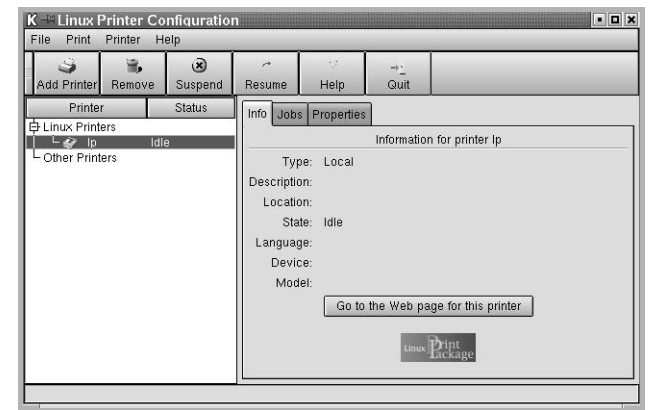

- 3 L'onglet **Info** fournit des informations générales sur l'imprimante.
Si vous avez accès à Internet, vous pouvez cliquer sur **Go to the Web page for this printer** pour afficher la page Web de Samsung.
L'onglet **Job** permet d'inspecter et de gérer la file d'attente de l'imprimante sélectionnée. Vous pouvez suspendre, reprendre ou supprimer une ou plusieurs impressions dans la file d'attente. Il est également possible de transférer une ou plusieurs tâches d'impression dans la file d'attente d'une autre imprimante par glisser-déplacer.

L'onglet **Propriétés** permet de modifier les paramètres par défaut de l'imprimante.

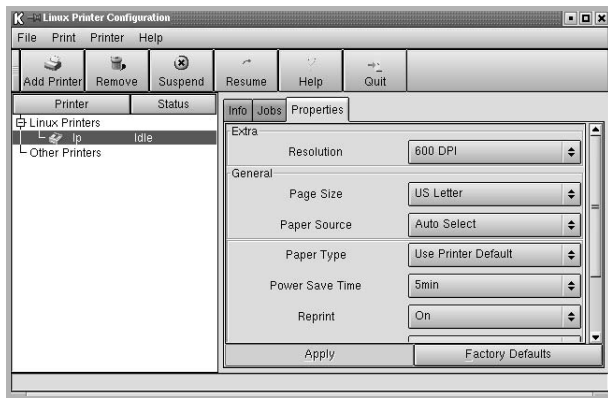

REMARQUE : Chaque utilisateur peut modifier les paramètres globaux par défaut définis par l'administrateur. Il lui suffit ensuite de cliquer sur **Apply** pour enregistrer ces paramètres personnalisés dans un profil utilisateur et les réutiliser ultérieurement avec LLPR. Lorsque l'administrateur exécute l'outil de configuration, les paramètres qu'il utilise sont sauvegardés en tant que nouveaux paramètres globaux par défaut.

Modification des propriétés LLPR

La fenêtre LLPR Properties permet de définir très précisément les propriétés de l'imprimante.

Pour ouvrir la fenêtre LLPR Properties :

- 1 Sélectionnez la commande **Print** dans l'application utilisée.
- 2 Lorsque la fenêtre Linux LPR apparaît, cliquez sur **Propriétés**.



Vous pouvez également ouvrir la fenêtre LLPR Properties en procédant comme suit :

- Cliquez sur l'icône Startup Menu en bas de l'écran, puis sélectionnez **Linux Printer** et **Linux LPR**.
- Si la fenêtre Linux Printer Configuration est ouverte, sélectionnez **Test Print** dans le menu **Print**.

- 3 La fenêtre LLPR Properties s'affiche.

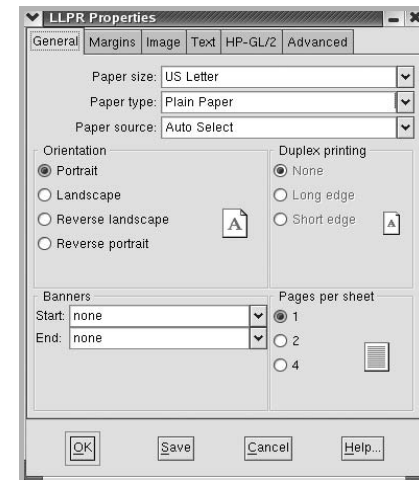

Celle-ci comporte les six onglets suivants :

- **General** – permet de modifier le format, le type et la source du papier, de définir l'orientation des documents, d'activer l'impression recto/verso, d'ajouter des bandeaux de début et de fin, et de modifier le nombre de pages à imprimer par feuille.
- **Margins** – permet de déterminer les marges. Les illustrations situées à droite permettent de visualiser les réglages actuels. Ces marges ne s'appliquent pas si vous imprimez des données PostScript standard.
- **Image** – permet de définir les options d'impression des fichiers image, par exemple lorsqu'un document non-PostScript est transmis à LLPR au moyen de la ligne de commande. Les options concernant les couleurs ont également un effet sur les documents PostScript.
- **Text** – permet de sélectionner la densité de texte voulue, et d'activer ou de désactiver la mise en couleur du texte.
- **HP-GL/2** – permet de définir les options d'impression par défaut des documents au format HP-GL/2, utilisés par certains traceurs.
- **Advanced** – permet de modifier les paramètres par défaut de l'imprimante.

Si vous cliquez sur le bouton **Save**, en bas de la fenêtre, les réglages effectués sont conservés d'une session LLPR à l'autre.

Le bouton **Help** permet d'afficher des informations sur les options disponibles dans la fenêtre.

- 4 Pour appliquer les réglages effectués, cliquez sur **OK** dans la fenêtre LLPR Properties. La fenêtre Linux LPR s'affiche à nouveau. Cliquez sur **OK** pour lancer l'impression.

7 Utilisation de l'imprimante avec un Macintosh

Vous pouvez utiliser cette imprimante sur les systèmes Macintosh dotés d'une interface USB ou d'une carte d'interface réseau 10/100 Base-TX. Lorsque vous imprimez un fichier sous Macintosh, vous pouvez utiliser le pilote PostScript en installant le fichier PPD.

REMARQUE : *Certaines imprimantes ne prennent pas en charge les interfaces réseau. Pour savoir si votre imprimante prend en charge les interfaces réseau, consultez les spécifications de l'imprimante dans le guide de l'utilisateur.*

Ce chapitre contient les sections suivantes :

- Installation du logiciel sur Macintosh
- Configuration de l'imprimante
- Impression

Installation du logiciel sur Macintosh

Le CD-ROM livré avec votre imprimante contient le fichier PPD vous permettant d'utiliser le pilote CUPS ou le pilote Apple LaserWriter (*disponible uniquement si vous utilisez une imprimante prenant en charge les pilotes PostScript*) pour imprimer à partir d'un Macintosh.

Vérifiez la configuration de votre système avant d'installer le logiciel d'impression :

| Caractéristique | Configuration requise |
|--------------------------|-----------------------|
| Système d'exploitation | Version 10.3 ~ 10.4 |
| Mémoire vive (RAM) | 128 Mo |
| Espace disque disponible | 200 Mo |

Installer le pilote d'impression

- 1 Connectez l'imprimante à l'ordinateur. Mettez l'ordinateur et l'imprimante sous tension.
- 2 Insérez le CD-ROM fourni avec votre imprimante dans le lecteur de CD-ROM.
- 3 Double-cliquez sur l'**icône CD-ROM qui apparaît** sur le bureau du Macintosh.
- 4 Double-cliquez sur le répertoire **MAC_Installer**.
- 5 Double-cliquez sur le répertoire **MAC_Printer**.
- 6 Cliquez deux fois sur l'icône **Programme d'installation Samsung SPLC**.
- 7 Saisissez le mot de passe et cliquez sur **OK**.
- 8 La fenêtre d'installation Samsung SPL s'ouvre. Cliquez sur **Continuer**, puis **Continuer**.
- 9 Sélectionner **Installation standard** et cliquez sur **Installer**.
- 10 Une fois l'installation terminée, cliquez sur **Quitter**.

Désinstallation du pilote d'impression

Vous devez désinstaller le logiciel pour procéder à sa mise à niveau ou lorsque l'installation échoue.

- 1 Insérez le CD-ROM fourni avec votre imprimante dans le lecteur de CD-ROM.
- 2 Double-cliquez sur l'**icône CD-ROM qui apparaît** sur le bureau du Macintosh.
- 3 Double-cliquez sur le répertoire **MAC_Installer**.
- 4 Double-cliquez sur le répertoire **MAC_Printer**.
- 5 Cliquez deux fois sur l'icône **Programme d'installation Samsung SPLC**.
- 6 Saisissez le mot de passe et cliquez sur **OK**.
- 7 La fenêtre d'installation Samsung SPL s'ouvre. Cliquez sur **Continuer**, puis **Continuer**.
- 8 Sélectionner **Désinstaller** et cliquez sur **Désinstaller**.
- 9 Une fois la désinstallation terminée, cliquez sur **Quitter**.

Configuration de l'imprimante

La configuration de votre imprimante dépend du câble que vous utilisez pour connecter l'imprimante à votre ordinateur : le câble réseau ou le câble USB.

Avec une connexion réseau

REMARQUE : *Certaines imprimantes ne prennent pas en charge les interfaces réseau. Avant de connecter l'imprimante, vous pouvez vérifier si elle prend en charge les interfaces réseau en consultant les spécifications de l'imprimante dans le guide de l'utilisateur.*

- 1 Suivez les instructions de « Installation du logiciel sur Macintosh », page 34 pour installer le fichier PPD et le fichier de filtre sur votre ordinateur.
- 2 Cliquez sur l'option **Utilitaire de configuration d'impression** dans le dossier **Utilitaires**.
- 3 Cliquez sur **Ajouter** dans la **Liste des imprimantes**.
- 4 Cliquez sur l'onglet **Impression via IP**.
- 5 Sélectionnez **Socket/HP Jet Direct** dans **Printer Type**.
LORS DE L'IMPRESION D'UN DOCUMENT CONTENANT PLUSIEURS PAGES, LES PERFORMANCES D'IMPRESION PEUVENT ÊTRE AMÉLIORÉES EN CHOISSANT SOCKET COMME TYPE D'IMPRIMANTE.
- 6 Saisissez l'adresse IP de l'imprimante dans le champ **Adresse de l'imprimante**.
- 7 Saisissez le nom de la file d'attente dans le champ **File d'attente**.
Si vous n'arrivez pas à déterminer le nom de la file d'attente de votre serveur d'impression, commencez par essayer d'utiliser la file d'attente par défaut.
- 8 Sélectionnez **Samsung** dans le champ **Modèle de l'imprimante** et votre imprimante dans le champ **Nom du modèle**.
- 9 Cliquez sur **Ajouter**.
- 10 L'adresse IP de votre imprimante apparaît dans la **Liste des imprimantes**, où votre imprimante figure en tant qu'imprimante par défaut.

Avec une connexion USB

- 1 Suivez les instructions de « Installation du logiciel sur Macintosh », page 34 pour installer le fichier PPD et le fichier de filtre sur votre ordinateur.
- 2 Cliquez sur l'option **Utilitaire de configuration d'impression** dans le dossier **Utilitaires**.
- 3 Cliquez sur **Ajouter** dans la **Liste des imprimantes**.
- 4 Cliquez sur l'onglet **USB**.
- 5 Sélectionnez **Samsung** dans le champ **Modèle de l'imprimante** et votre imprimante dans le champ **Nom du modèle**.
- 6 Cliquez sur **Ajouter**.

Votre imprimante apparaît dans la **Liste des imprimantes** et est définie en tant qu'imprimante par défaut.

Impression

REMARQUE :

- La fenêtre Macintosh des propriétés d'imprimante présentée dans ce guide de l'utilisateur peut différer de celle qui apparaît sur votre écran. Cela dépend de l'imprimante utilisée. Néanmoins, elle conserve des fonctions similaires.
- *Vous pouvez vérifier le nom de l'imprimante sur le CD-ROM fourni.*

Impression d'un document

Lorsque vous imprimez à partir d'un Macintosh, vous devez vérifier la configuration du logiciel d'impression dans chaque application utilisée. Pour imprimer à partir d'un Macintosh, procédez comme suit :

- 1 Ouvrez une application Macintosh, puis sélectionnez le fichier à imprimer.
- 2 Ouvrez le menu **Fichier** et cliquez sur **Mise en page (Mise en page du document)** dans certaines applications.
- 3 Définissez le format, l'orientation et la mise à l'échelle, ainsi que les autres options disponibles, puis cliquez sur **OK**.

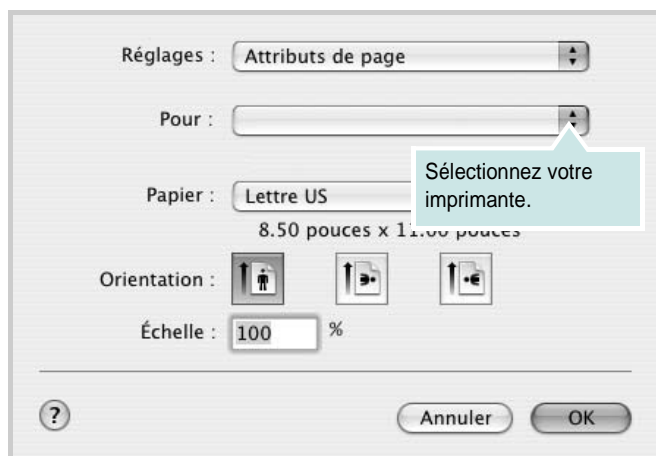

▲ Mac OS 10.3

- 4 Ouvrez le menu **Fichier** et cliquez sur **Imprimer**.
- 5 Sélectionnez le nombre de copies et indiquez les numéros des pages à imprimer.
- 6 Cliquez sur **Imprimer** une fois le paramétrage terminé.

Modification des paramètres d'impression

Lorsque vous imprimez, vous pouvez utiliser des options d'impression avancées.

Sélectionnez la commande **Imprimer** du menu **Fichier** dans l'application Macintosh. Le nom d'imprimante qui apparaît dans la fenêtre des propriétés de l'imprimante peut varier en fonction de l'imprimante utilisée. Le reste des éléments de la fenêtre des propriétés de l'imprimante reste toujours identique.

Paramètres de mise en page

Les options de l'onglet **Disposition** permettent de déterminer l'aspect du document imprimé. Vous pouvez imprimer plusieurs pages par feuille.

Sélectionnez **Disposition** dans la liste déroulante **Préréglages** pour accéder aux options suivantes. Pour plus d'informations, reportez-vous à « Impression de plusieurs pages sur une seule feuille », ci-après.

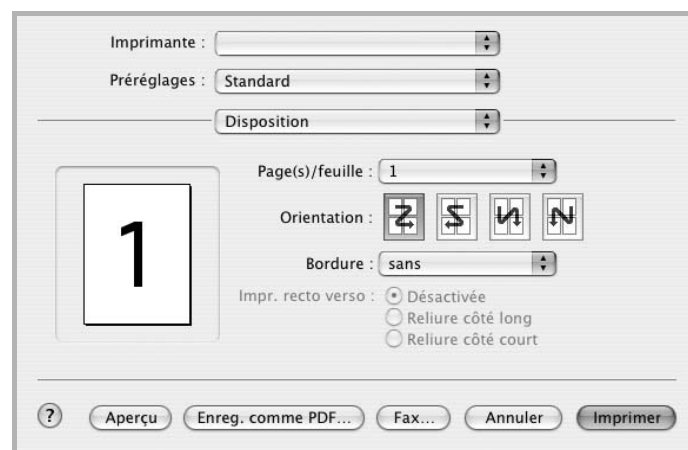

▲ Mac OS 10.3

Paramétrage des options d'impression

Les options de l'onglet **Fonctions d'imprimante** permettent de sélectionner le type du papier et d'ajuster la qualité d'impression.

Sélectionnez **Fonctions d'imprimante** dans la liste déroulante **Préréglages** pour accéder aux options suivantes :

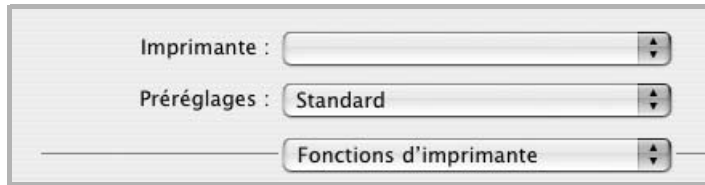

▲ Mac OS 10.3

Type de papier

Réglez **Type** pour faire correspondre le papier inséré dans le bac avec celui voulu pour l'impression. Vous obtenez ainsi la meilleure qualité d'impression.

Résolution(Qualité)

Les options de résolution que vous pouvez sélectionner varient d'un modèle d'imprimante à un autre. Vous pouvez sélectionner la résolution d'impression. Plus la valeur est élevée, plus les caractères et les graphiques imprimés sont nets. Toutefois, une résolution élevée peut augmenter le temps d'impression d'un document.

Mode Couleur

Vous pouvez régler les options de couleur. L'option **Couleur** offre généralement la meilleure qualité d'impression pour les documents couleur. Pour imprimer un document couleur en échelle de gris, sélectionnez **Échelle de gris**.

Impression de plusieurs pages sur une seule feuille

Vous pouvez imprimer plus d'une page sur une seule feuille de papier. Cette option vous permet d'imprimer les brouillons de façon économique.

- 1 Sélectionnez la commande **Imprimer** du menu **Fichier** dans l'application Macintosh.
- 2 Sélectionnez **Disposition**.

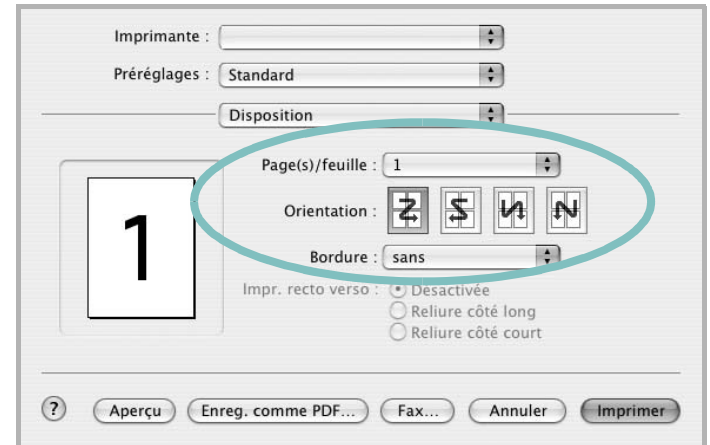

▲ Mac OS 10.3

- 3 Sélectionnez le nombre de pages que vous souhaitez imprimer par feuille dans la liste déroulante **Page(s)/feuille**.
- 4 Sélectionnez l'ordre des pages à l'aide de l'option **Orientation**.
Pour imprimer une bordure autour de chaque page sur la feuille, sélectionnez l'option souhaitée dans la liste déroulante **Bordure**.
- 5 Cliquez sur **Imprimer**. L'imprimante imprime alors sur le recto de chaque feuille le nombre de pages sélectionné.

SECTION LOGICIEL -

INDEX

A

- affiche, impression 19
- aide, utilisation 17
- alimentation papier, définition
Windows 14
- autres propriétés, définition 16

C

- configuration requise
Linux 29
Macintosh 34

D

- définition
résolution
Macintosh 37
- désinstallation du logiciel
Linux 32
Windows 11
- désinstallation, logiciel
Macintosh 34
- document, impression
Macintosh 36
Windows 12

F

- filigrane
création 22
impression 22
modification 23
suppression 23
- format du papier, définition 14

I

- impression
à partir de Macintosh 36
à partir de Windows 12
adaptation à la page 21
affiche 22

- document 12
- documents reliés 19
- échelle 21
- filigrane 22
- pages multiples
Macintosh 37
Windows 18
- recto/verso 20
- surimpression 23
- impression avancée, utilisation 18
- impression de documents reliés 19
- impression recto/verso 20
- installation
pilote d'impression
Linux 30
Macintosh 34
Windows 4

L

- langue, modification 10
- Linux
outil de configuration 32
pilote
désinstallation 32
installation 30
propriétés LLPR 33
- logiciel
configuration requise
Linux 29
Macintosh 34
- désinstallation
Linux 32
Macintosh 34
Windows 11
- installation
Linux 30
Macintosh 34
Windows 4
- réinstallation
Windows 10
- logiciel d'impression
désinstallation
Linux 32
Macintosh 34
Windows 11

- installation
Linux 30
Windows 4
- logiciel d'impression
installation
Macintosh 34

M

- Macintosh
configuration de l'imprimante 35
impression 36
pilote
désinstallation 34
installation 34
- moniteur d'état, utilisation 27

O

- orientation de l'impression
Windows 13

P

- pages multiples, impression
Macintosh 37
Windows 18
- paramétrage
contraste 15
favoris 17
mode image 15
option TrueType 15
résolution
Windows 15
- paramètres favoris, utilisation 17
- propriétés d'impression, définition
Macintosh 36
- propriétés de l'imprimante, définition
Linux 33
Windows 13
- propriétés de mise en page, définition
Linux 33
Macintosh 36
Windows 13

propriétés du papier, définition 14
propriétés graphiques, définition 15

R

résolution de l'imprimante, définition
 Macintosh 37
 Windows 15
résolution de l'imprimante, définition
 Macintosh 37

S

source du papier, définition
 Linux 33
surimpression
 création 23
 impression 24
 suppression 25

T

type du papier, définition
 Linux 33
 Macintosh 37

www.samsungprinter.com