

# My Passport® Ultra™

Disque dur portable

Manuel d'utilisation

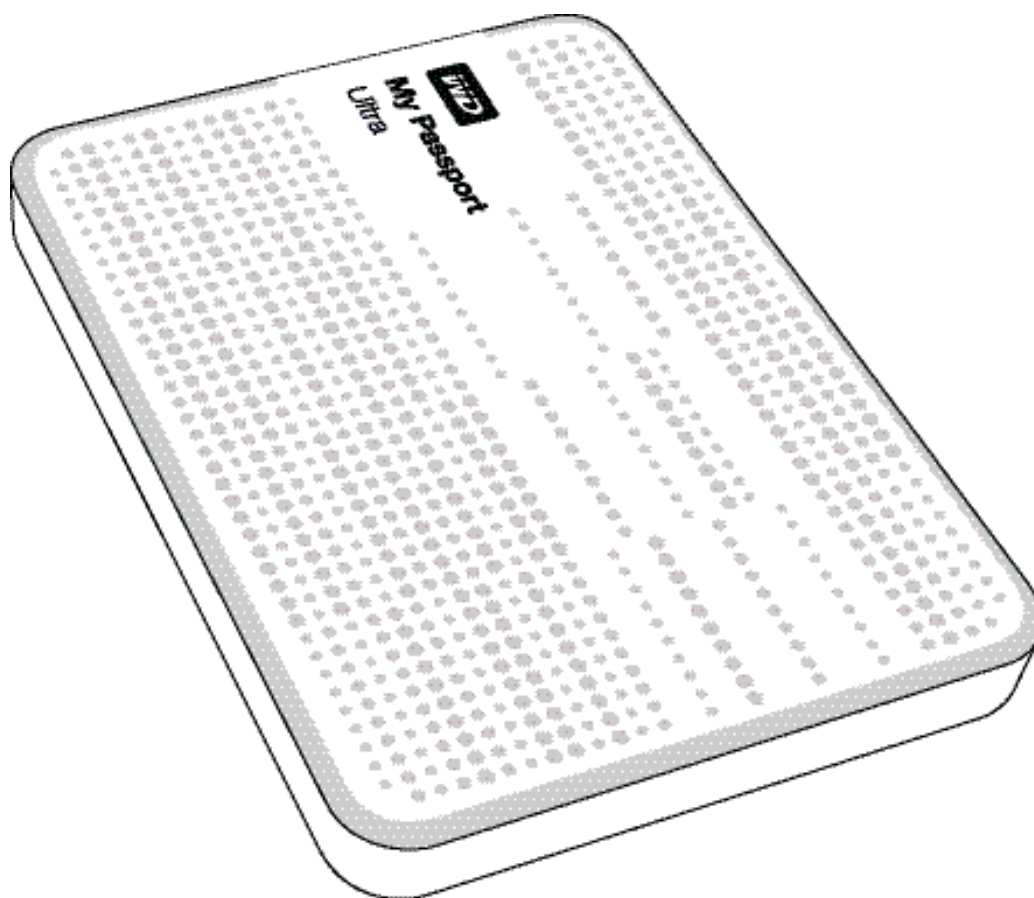

## Service et assistance WD

En cas de problème, merci de nous donner l'occasion de le résoudre avant de retourner ce produit. Des réponses à la majorité des questions d'assistance technique sont disponibles dans notre base de connaissances ou par le biais de notre service d'assistance par email sur <http://support.wdc.com>. Si vous préférez ou si la réponse n'est pas disponible, vous pouvez contacter WD® à l'un des numéros de téléphones présentés ci-dessous.

Votre produit est fourni avec 30 jours d'assistance technique gratuite par téléphone pendant la période de garantie. Cette période de 30 jours commence à la date de votre premier contact téléphonique avec le Support technique WD. Le support technique par e-mail est gratuit pendant toute la période de garantie et notre base de connaissances très complète est disponible 24 heures sur 24 et 7 jours sur 7. Pour vous maintenir informé des nouvelles fonctionnalités et services, n'oubliez pas d'enregistrer votre produit en ligne à l'adresse <https://register.wdc.com>.

### Accéder à l'assistance en ligne

Consultez notre site Web d'assistance technique à <http://support.wdc.com> et choisissez parmi les sections :

- **Téléchargements** – Téléchargez des pilotes, logiciels et mises à jour pour votre produit WD.
- **Enregistrement** – Enregistrez votre produit WD pour obtenir les dernières mises à jour et nos offres spéciales.
- **Services de garantie et retours** – Obtenez des informations de garantie, de remplacement de produit (RMA), d'état de RMA et de récupération de données.
- **Base de connaissances** – Recherchez par mot clé, phrase ou numéro de réponse.
- **Installation** – Obtenez de l'aide à l'installation de votre produit ou logiciel WD.
- **Communauté WD** – Partagez vos idées et connectez-vous avec d'autres utilisateurs.

### Contactez l'assistance technique WD

Pour prendre contact avec WD pour assistance, préparez votre numéro de série de produit WD, les versions de matériel et de logiciel de votre système.

<b>Amérique du Nord</b>		<b>Europe</b>	00800 ASK4 WDEU
<b>Anglais</b>	800.ASK.4WDC (800.275.4932)	<b>(numéro gratuit)*</b>	(00800 27549338)
<b>Espagnol</b>	800.832.4778	<b>Europe</b>	+31 880062100
		<b>Moyen-Orient</b>	+31 880062100
<b>Mexique</b>	001 8002754932	<b>Afrique</b>	+31 880062100
		<b>Russie</b>	8 10 8002 335 5011
<b>Amérique du Sud</b>		<b>Asie Pacifique</b>	
Chili	1230 020 5871	Australie	1800 42 9861/+800 2275 4932
Colombie	009 800 83247788	Chine	800 820 6682
Venezuela	0800 100 2855	Hong-Kong	+800 6008 6008
Pérou	0800 54003	Inde	1800 419 5591/1800 200 5789
Uruguay	000 413 598 3787	Indonésie	+803 852 9439
Argentine	0800 4440839	Japon	00531 65 0442/0120 994 120
Bésil	0800 7704932	Corée	02 703 6550
	0021 800 83247788	Malaisie	1800 88 1908/+800 6008 6008 (Telekom Malaysia)
		Nouvelle Zélande	0508 555 639/+800 2275 4932
		Philippines	1 800 1441 0159
		Singapour	1800 608 6008/+800 6008 6008 (Singtel)
		Taiwan	0800 666 290/+800 6008 6008 (Chunghwa)
		Thaïlande	001 800 441 0570

\* Numéro gratuit disponible pour les pays suivants : Allemagne, Autriche, Belgique, Danemark, Espagne, France, Irlande, Italie, Norvège, Pays-Bas, Royaume-Uni, Suède, Suisse.

# Table des matières

Service et assistance WD . . . . .	ii
Accéder à l'assistance en ligne . . . . .	ii
Contacter l'assistance technique WD . . . . .	ii
<b>1 À propos de votre disque dur WD . . . . .</b>	<b>1</b>
Caractéristiques . . . . .	1
Contenu du carton . . . . .	2
Accessoires en option . . . . .	2
Compatibilité du système d'exploitation . . . . .	3
Formatage du disque . . . . .	3
Description physique . . . . .	4
Voyant d'alimentation/activité . . . . .	4
Interface USB 3.0 . . . . .	4
Enregistrement de votre disque dur . . . . .	4
Précautions de manutention . . . . .	4
<b>2 Connexion du disque dur et prise en main . . . . .</b>	<b>5</b>
Connexion du disque dur . . . . .	5
Prise en main du logiciel WD . . . . .	6
<b>3 Présentation fonctionnelle du logiciel WD SmartWare . . . . .</b>	<b>15</b>
Onglet Accueil . . . . .	16
Onglet Sauvegarde . . . . .	23
Onglet Récupération . . . . .	26
Onglet Paramètres . . . . .	29
Onglet Aide . . . . .	29
<b>4 Sauvegarde des fichiers . . . . .</b>	<b>31</b>
Fonctionnement de la fonction de sauvegarde . . . . .	31
Sauvegarde de fichiers . . . . .	31
<b>5 Récupération de fichiers . . . . .</b>	<b>39</b>
Fonctionnement de la fonction de récupération . . . . .	39
Récupération de fichiers . . . . .	39
<b>6 Verrouillage et déverrouillage du disque dur . . . . .</b>	<b>44</b>
Protection du disque dur par mot de passe . . . . .	44
Déverrouillage du disque dur . . . . .	45
Déverrouillage du disque dur avec le logiciel WD Security ou WD Drive Utilities . . . . .	46
Déverrouillage du disque dur avec le logiciel WD SmartWare . . . . .	47
Déverrouillage du disque dur avec l'utilitaire WD Drive Unlock . . . . .	48
Modification de votre mot de passe . . . . .	49
Désactivation de la fonction de verrouillage du lecteur . . . . .	50

<b>7</b>	<b>Gestion et personnalisation du disque dur</b> .....	<b>51</b>
	Utilisation de l'icône WD Quick View .....	51
	Ouverture du logiciel WD SmartWare .....	51
	Vérification de l'état du disque .....	52
	Déconnexion du lecteur en toute sécurité .....	52
	Alertes de l'icône de surveillance .....	52
	Réglage du minuteur de veille du disque dur .....	53
	Enregistrement de votre disque dur .....	53
	Vérification du bon fonctionnement du disque dur .....	54
	Effacement du disque dur .....	56
	À l'aide de la fonction Effacement du disque dur .....	56
	A l'aide de l'utilitaire WD Drive Unlock .....	57
	Restauration du logiciel WD et de l'image du disque .....	59
<b>8</b>	<b>Gestion et personnalisation du logiciel</b> .....	<b>60</b>
	Réglage du nombre de versions de sauvegarde .....	60
	Définition d'un autre dossier de contenus récupérés .....	60
	Recherche des mises à jour du logiciel .....	61
	Configuration d'un compte distant Dropbox .....	61
	Désinstallation du logiciel WD .....	63
	Désinstallation sous Windows XP .....	63
	Désinstallation sous Windows Vista, Windows 7 ou Windows 8 .....	63
<b>9</b>	<b>Utilisation du disque dur avec un Mac</b> .....	<b>64</b>
	Reformatage du disque dur .....	64
	Restaurer le logiciel WD et l'image du disque .....	64
<b>10</b>	<b>Dépannage</b> .....	<b>65</b>
	Installation, partitionnement et formatage du disque dur .....	65
	Foire aux questions .....	65
<b>A</b>	<b>Installation d'un pilote SES</b> .....	<b>67</b>
	Installation sous Windows XP .....	67
	Installation du pilote automatiquement .....	67
	Installation du lecteur manuellement .....	69
	Installation sous Windows Vista .....	71
	Installation du pilote automatiquement .....	71
	Installation du lecteur manuellement .....	72
	Installation sous les ordinateurs Windows 7 et Windows 8 .....	74

<b>B Informations sur la conformité et la garantie. . . . .</b>	<b>76</b>
Conformité réglementaire . . . . .	76
Appareil de classe B selon la FCC . . . . .	76
Déclaration ICES-003/NMB-003 . . . . .	76
Conformité de sécurité . . . . .	76
Conformité CE pour l'Europe . . . . .	77
Notice KCC (République de Corée seulement) . . . . .	77
Conformité environnementale (Chine) . . . . .	77
Informations de garantie . . . . .	77
Service après-vente . . . . .	77
Garantie limitée . . . . .	78
Licence GNU GPL (General Public License) . . . . .	78
<b>Index . . . . .</b>	<b>79</b>

# À propos de votre disque dur WD

Bienvenue à votre disque dur portable My Passport® Ultra™ Ce disque dur offre de grandes capacités dans un disque dur compact. Il présente la connectivité USB 3.0 ultra rapide, la sauvegarde locale et sur le cloud, la protection par mot de passe avec chiffrement matériel afin de protéger vos fichiers des accès non autorisés.

Ce chapitre d'introduction est composé des rubriques suivantes :

- [Caractéristiques](#)
- [Contenu du carton](#)
- [Accessoires en option](#)
- [Compatibilité du système d'exploitation](#)
- [Formatage du disque](#)
- [Description physique](#)
- [Enregistrement de votre disque dur](#)
- [Précautions de manutention](#)

## Caractéristiques

Avec un nouveau design compact, de grandes capacités et la possibilité de choisir entre la sauvegarde locale ou sur cloud, My Passport Ultra correspond parfaitement à toute personne souhaitant pouvoir emporter sa vie numérique avec elle.

**Taux de transfert ultra-rapide** – Lorsqu'il est relié à un port USB 3.0, My Passport Ultra vous permet d'accéder à vos fichiers et de les enregistrer à la vitesse de l'éclair. Temps de transfert réduit jusqu'à trois fois par rapport aux temps de transfert USB 2.0.\*

\*Les performances peuvent dépendre de la configuration matérielle et du système d'exploitation.

**Logiciel de sauvegarde automatique et continue** – Le logiciel de sauvegarde automatique WD SmartWare™ Pro fonctionne sans bruit en arrière plan pour aider à protéger vos données à l'aide d'un minimum de ressources PC. Choisissez la sauvegarde automatique et continue pour sauvegarder instantanément vos fichiers. Ou choisissez l'option de sauvegarde planifiée pour sauvegarder vos fichiers selon votre planification et prenez le contrôle de votre sauvegarde.

**Sauvegarde locale et sur le cloud** – Le logiciel WD SmartWare Pro vous permet de choisir la façon dont vous souhaitez sauvegarder vos fichiers. Sauvegardez vos fichiers sur votre disque dur My Passport Ultra ou sauvegardez vos fichiers sur le cloud avec votre compte Dropbox.\*

\*Compte Dropbox requis pour la sauvegarde sur le cloud. Les services du cloud peuvent être modifiés, fermés, ou interrompus à tout moment et peuvent varier selon le pays.

**Fonctionne parfaitement avec Windows® 8** – L'application WD Windows 8 facilite la détection des contenus multimédia stockés sur votre disque dur My Passport Ultra avec votre ordinateur Windows 8. Vos contenus sont automatiquement affichés et organisés pour que vous puissiez les localiser facilement et profiter au mieux de vos photos, vidéos et musique.

**Design ultra fin et grande capacité** – Avec seulement 12,8 mm d'épaisseur, ce disque dur est ultra-fin et rapide avec de la capacité à revendre pour vos contenus numériques importants.

**Compatibilité USB 3.0 et USB 2.0** – Avec ce simple disque vous obtenez la compatibilité avec vos périphérique USB 3.0 récents et avec vos périphériques USB 2.0 moins récents.

**Logiciel WD Security™** – Définissez un mot de passe et le chiffrement matériel pour votre disque dur afin de protéger vos fichiers des utilisations ou des accès non autorisés.

**Logiciel WD Drive Utilities™** – Enregistrez votre disque, gérez les paramètres de la mise en veille du disque, lancez des diagnostics et plus encore avec le logiciel WD Drive Utilities.

**Le boîtier durable protège le disque à l'intérieur** – Nous connaissons l'importance de vos données. C'est pourquoi nous avons fabriqué ce disque avec des exigences strictes en termes de durabilité, tolérance aux chocs et fiabilité à long terme. Nous protégeons donc le disque dur par un boîtier durable conçu aussi pour l'esthétique.

**Alimentation USB** – Alimenté directement depuis le port USB de votre PC. Aucune alimentation supplémentaire n'est requise.

---

**Important :** Pour les informations et actualités les plus récentes sur les produits WD, visitez notre site <http://www.westerndigital.com>. Pour accéder aux logiciel, micrologiciel, documentation et informations les plus récents sur les produits, consultez <http://products.wdc.com/downloads>.

---

## Contenu du carton

Tel qu'illustré sur la Figure 1, le carton de votre disque dur My Passport Ultra inclut les éléments suivants :

- My Passport Disque dur Ultra portable avec les logiciels WD Drive Utilities, WD Security et WD SmartWare, ainsi que la mise à niveau logicielle WD SmartWare Pro
- Câble USB 3.0
- Guide d'installation rapide

## Accessoires en option

Pour plus d'informations sur les accessoires en option sur les produits WD, visitez :

USA	<a href="http://www.shopwd.com">http://www.shopwd.com</a> ou <a href="http://www.wdstore.com">http://www.wdstore.com</a>
Canada	<a href="http://www.shopwd.ca">http://www.shopwd.ca</a> ou <a href="http://www.wdstore.ca">http://www.wdstore.ca</a>
Europe	<a href="http://www.shopwd.eu">http://www.shopwd.eu</a> ou <a href="http://www.wdstore.eu">http://www.wdstore.eu</a>
Tous les autres	Contactez l'assistance technique WD de votre région. Pour contacter l'assistance technique près de chez vous, visitez <a href="http://support.wdc.com">http://support.wdc.com</a> et consultez la réponse N° 1048 dans la base de connaissances.

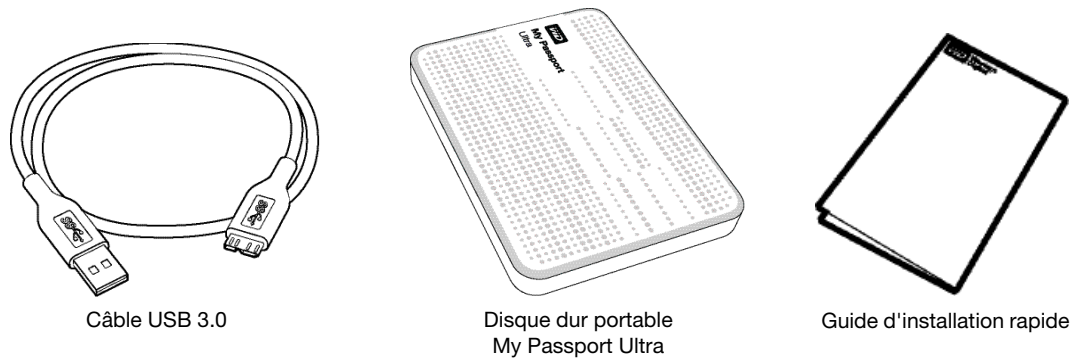

Figure 1. Contenu du carton My Passport Ultra

## Compatibilité du système d'exploitation

Votre disque dur My Passport Ultra et les logiciels WD Drive Utilities et WD Security sont compatibles avec les systèmes d'exploitation suivants :

### Windows®

- Windows XP
- Windows Vista®
- Windows 7
- Windows 8

### Mac OS X

- Leopard
- Snow Leopard
- Lion
- Mountain Lion

Le logiciel WD SmartWare est compatible avec les systèmes d'exploitation suivants :

### Windows

- Windows XP
- Windows Vista
- Windows 7
- Windows 8

La compatibilité peut dépendre de la configuration matérielle et du système d'exploitation de l'utilisateur.

Pour les meilleures performances et fiabilité, installez toujours les dernières mises à jour et service packs (SP). Sous Windows, allez dans le menu **Démarrer** et sélectionnez **Windows Update**. Sur Mac, allez dans le menu **Pomme** et sélectionnez **Mise à jour de logiciels**.

## Formatage du disque

Votre disque dur My Passport Ultra est formaté en tant qu'une seule partition NTFS pour une compatibilité avec les derniers systèmes d'exploitation Windows. Si vous souhaitez utiliser le disque avec un ordinateur Mac, voir « Reformatage du disque dur » à la page 64 et « Dépannage » à la page 65.



## Description physique

Tel qu'illustré sur la Figure 2, le disque dur My Passport Ultra comporte :

- Voyant d'alimentation/activité
- Un port d'interface USB 3.0

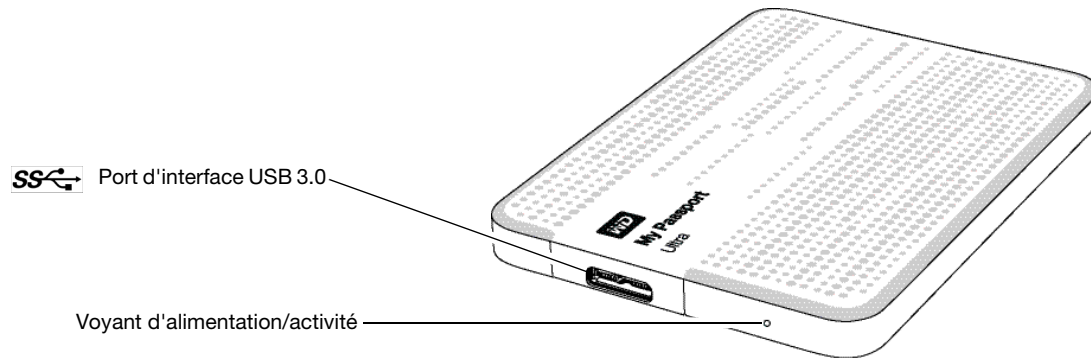

Figure 2. Disque dur My Passport Ultra

## Voyant d'alimentation/activité

Le témoin alimentation/activité indique l'état d'alimentation du disque comme suit :

Voyant	Etat de l'alimentation/activité
Allumé fixe	Inactif
Clignotant rapidement environ 3 fois par seconde	Activité
Clignotant lentement, environ toutes les 2,5 secondes	Système en veille

## Interface USB 3.0

L'USB 3.0 autorise des vitesses de transfert de données pouvant atteindre 5 Gb/s. L'USB 3.0 assure la compatibilité ascendante avec USB 2.0. Le branchement sur un port USB 2.0 induit un transfert des données à la vitesse du port : jusqu'à 480 Mb/s.

## Enregistrement de votre disque dur

Pensez à enregistrer votre disque dur My Passport Ultra pour obtenir les dernières mises à jour et nos offres spéciales. Vous pouvez enregistrer facilement votre disque dur à l'aide de WD Drive Utilities, telle que décrit dans « Enregistrement de votre disque dur » à la page 53. Vous pouvez aussi l'enregistrer en ligne à l'adresse <http://register.wdc.com>.

## Précautions de manutention

Les produits WD sont des instruments de précision qui doivent être manipulés avec soin pendant le déballage et l'installation. Les disques durs peuvent être endommagés par une manipulation sans précaution, par des chocs ou des vibrations. Respectez toujours les précautions ci-dessous pour le déballage et l'installation de votre produit de stockage externe.

- Ne pas secouer ni faire tomber le disque dur.
- Ne pas déplacer le disque dur pendant son fonctionnement.

## 2

## Connexion du disque dur et prise en main

Ce chapitre donne des instructions sur la connexion du disque dur et l'installation des logiciels WD Drive Utilities, WD Security et WD SmartWare sur votre ordinateur. Il est constitué des rubriques suivantes :

- Connexion du disque dur
- Prise en main du logiciel WD

### Connexion du disque dur

1. Allumez votre ordinateur.
2. Connectez votre disque dur comme indiqué sur la Figure 3.
3. Vérifiez que le disque dur s'affiche bien dans la liste de l'utilitaire de gestion de fichier de votre ordinateur.
4. Si un écran de l'assistant Nouveau matériel détecté apparaît, cliquez sur **Annuler** pour le fermer. Le logiciel WD installe le pilote approprié pour votre disque dur.

Votre disque dur My Passport est maintenant prêt à l'utilisation comme périphérique de stockage externe. Vous pouvez améliorer ses capacités en installant le logiciel WD situé sur le disque :

- WD Drive Utilities
- WD Security
- WD SmartWare

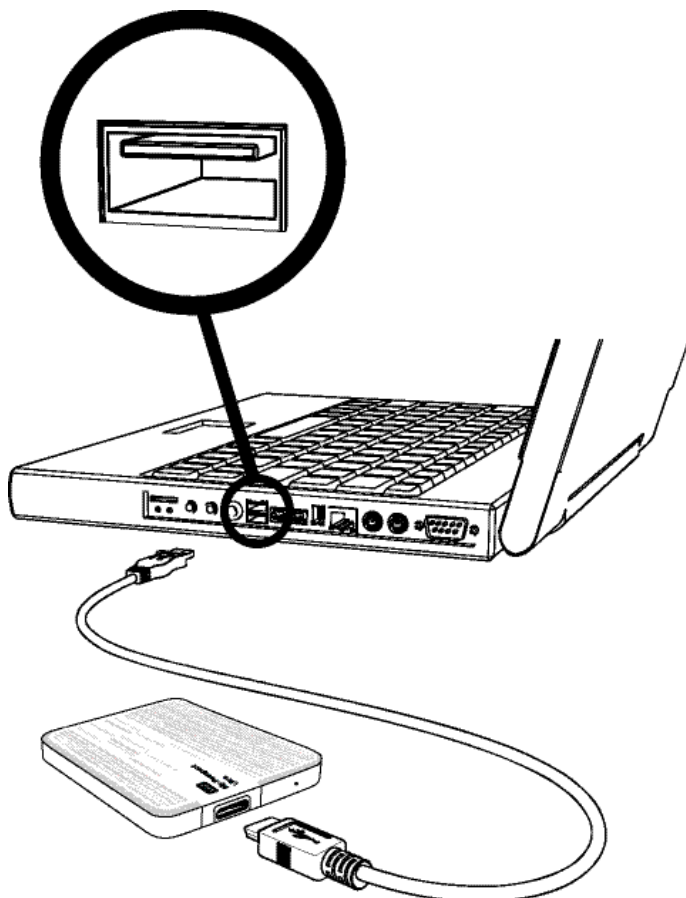
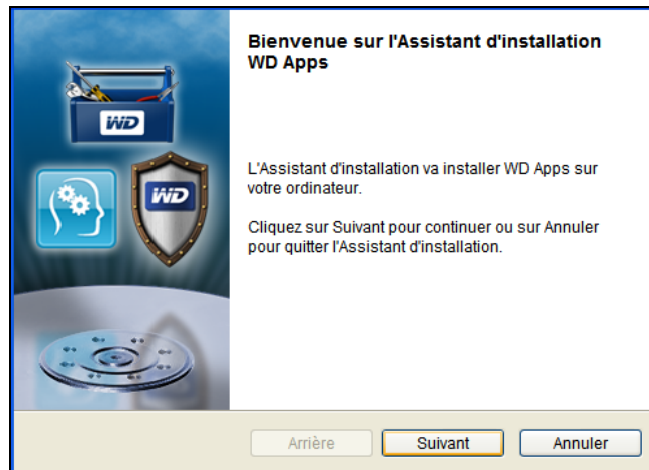

Figure 3. Connexion du disque dur My Passport

## Prise en main du logiciel WD

1. Double-cliquez sur le fichier d'installation WD Apps qui apparaît pour le disque dur dans la liste du gestionnaire de fichier de votre ordinateur pour afficher l'assistant d'installation WD Apps :



2. Cliquez sur **Suivant** pour afficher l'accord de licence utilisateur final.
3. Lisez l'accord de licence et cochez la case **J'accepte les termes de licence** pour accepter l'accord et cliquez sur le bouton **Suivant**.
4. Cliquez sur **Suivant** pour afficher la fenêtre Installation personnalisée :

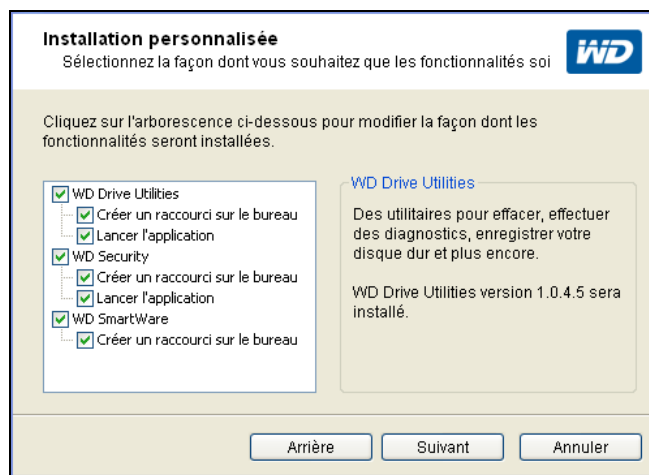

5. Sur la fenêtre Installation personnalisée :
  - a. Sélectionnez un nom d'application pour voir une brève description de l'application :
    - **WD Drive Utilities**
    - **WD Security**
    - **Logiciel de sauvegarde visuelle**
  - b. Cochez la case des applications que vous souhaitez installer.
  - c. Décochez la case des options d'installation que vous ne souhaitez pas mettre en place :
    - **Créer un raccourci sur le bureau**
    - **Lancer l'application**
  - d. Cliquez sur **Suivant** pour installer les applications sélectionnées et les options.

6. Attendez la fin de l'installation :

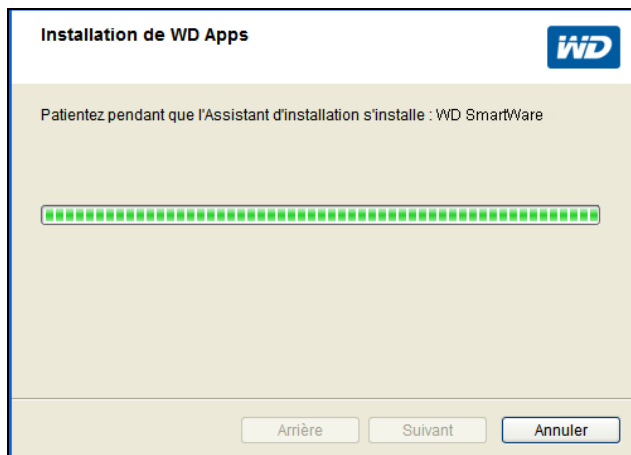

7. Quand l'installation est terminée, cliquez sur **Terminer** pour quitter l'Assistant d'installation WD Apps :



8. Selon vos sélections :

- L'installation du logiciel WD Drive Utilities avec l'option Lancer l'application affiche l'écran WD Drive Utilities (voir Figure 4 à la page 8 et « Gestion et personnalisation du disque dur » à la page 51).
- L'installation du logiciel WD Security avec l'option Lancer l'application affiche l'écran WD Security (voir Figure 5 à la page 8 et « Verrouillage et déverrouillage du disque dur » à la page 44).
- Installer le logiciel WD SmartWare affiche l'écran Mise à niveau pour WD SmartWare Pro pour activer votre mise à niveau de logiciel gratuit (voir Figure 6 à la page 9 et passez à l'étape 9).

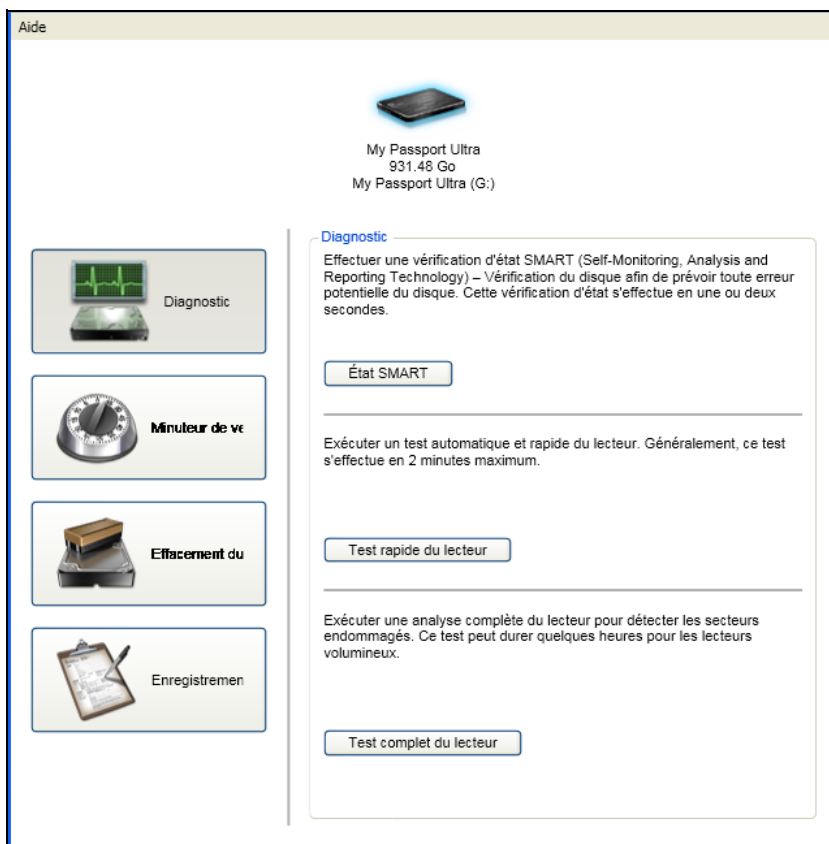

Figure 4. Ecran WD Drive Utilities

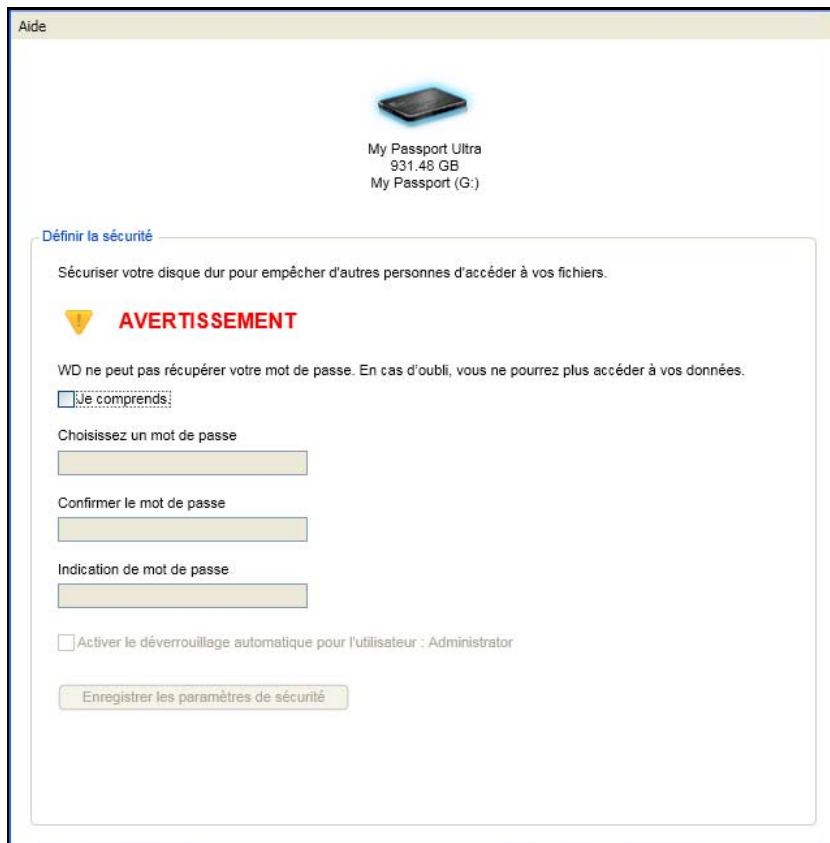
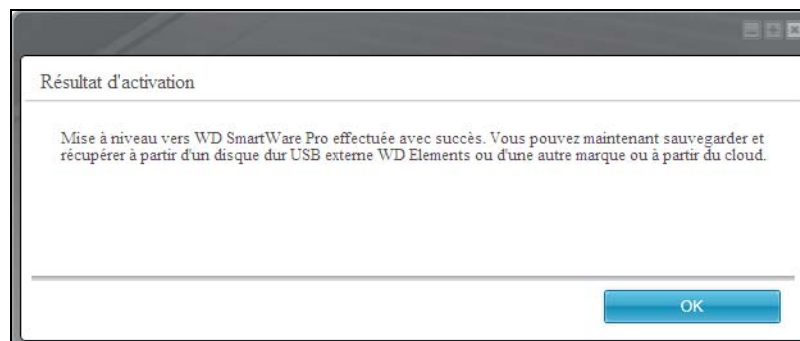

Figure 5. Ecran WD Security



Figure 6. Ecran Mise à niveau pour WD SmartWare Pro

9. La mise à niveau vers le logiciel WD SmartWare étend la fonction de sauvegarde aux disques durs d'une autre marque que WD, aux disques durs WD non pris en charge et à un dossier distant Dropbox. Activer votre mise à niveau gratuite installera le logiciel WD SmartWare Pro sur cet ordinateur et fournira par email un code d'activation qui vous permettra de l'installer sur deux autres ordinateurs.
  - a. Tapez votre prénom dans la case **Prénom**.
  - b. Tapez votre nom dans la case **Nom de famille**.
  - c. Tapez votre adresse e-mail dans la case **Adresse électronique**.
  - d. Cliquez sur **Activer** pour terminer la mise à jour et afficher le message de Résultat d'activation :



- e. Cliquez sur l'onglet **OK** pour afficher l'écran Sélectionner les périphériques de sauvegarde :



*Remarque :* Le logiciel WD SmartWare Pro est désormais installé. Si vous voulez passer la procédure d'installation pour votre sauvegarde initiale pour l'instant, cliquez sur l'icône de fermeture de l'écran **X** dans le coin en haut à droite de l'écran Sélectionner les périphériques de sauvegarde. Sinon, passez à l'étape 10.

- 10.** Dans la zone Source de la sauvegarde de l'écran Sélectionner les périphériques de sauvegarde, sélectionnez le périphérique où se trouvent les fichiers que vous souhaitez sauvegarder :
- a. Utilisez le sélecteur de source de sauvegarde pour spécifier si vous souhaitez sauvegarder vos fichiers à partir d'un disque dur local ou à partir d'un dossier Dropbox distant :



- Par défaut, l'option ordinateur est sélectionnée et l'icône ordinateur signifie que la source de la sauvegarde sera soit un disque dur ou une partition de disque dur ou encore un disque dur externe directement connecté.



- Sélectionner l'option Dropbox affiche l'écran Connexion à Dropbox requise pour la configuration de votre compte Dropbox pour l'accès avec le logiciel WD SmartWare Pro :



Vous devez configurer votre compte Dropbox pour l'accès avec le logiciel WD SmartWare Pro avant de pouvoir l'utiliser avec un périphérique de source de sauvegarde. Voir étape 4 de Configuration d'un compte distant Dropbox page 62.

- Une fois votre compte Dropbox configuré pour l'accès avec le logiciel WD SmartWare Pro, l'icône Dropbox signifie que le périphérique de source de sauvegarde sera votre dossier distant Dropbox :



- b. Si le périphérique de source de sauvegarde sélectionné comporte plusieurs disques durs internes, partitions de disque dur ou disques durs externes, utilisez le sélecteur de périphériques de source de sauvegarde pour sélectionner celui que vous voulez sauvegarder :

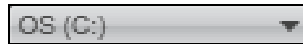

**11.** Dans la zone Cible de sauvegarde de l'écran Périphériques de sauvegarde sélectionnés :

- a. Si vous avez plusieurs périphériques de cible de sauvegarde connectés à votre ordinateur, sélectionnez celui sur lequel vous voulez sauvegarder les fichiers :



- b. Vérifiez qu'une ombre d'arrière-plan bleu clair apparaît bien autour du périphérique sélectionné.
- c. Si vous sélectionnez Dropbox en tant que périphérique de destination de sauvegarde, utilisez l'écran Connexion à Dropbox requise pour configurer votre compte Dropbox pour l'accès avec le logiciel WD SmartWare Pro :



Vous devez configurer votre compte Dropbox pour l'accès avec le logiciel WD SmartWare Pro avant de pouvoir l'utiliser avec un périphérique de destination de sauvegarde. Voir étape 4 de « Configuration d'un compte distant Dropbox » page 62.

- d. Si le périphérique de cible de sauvegarde comporte plusieurs partitions de disque ou partages réseau, utilisez la boîte de sélection de périphérique de sauvegarde sous l'icône du périphérique pour sélectionner celui que vous souhaitez utiliser :





12. Cliquez sur **Suivant** sur l'écran Sélectionner les périphériques de sauvegarde pour afficher l'écran Sélection de plan de sauvegarde :

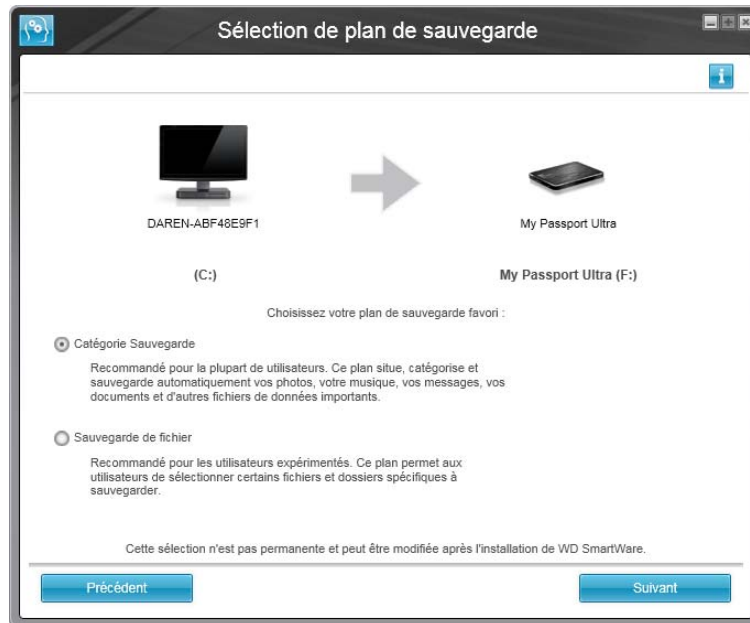

13. Sur l'écran Sélection de plan de sauvegarde :

- a. Sélectionnez l'option pour le type de sauvegarde que vous voulez effectuer :
  - **Sauvegarde par catégorie** – Trouve et sauvegarde tous les fichiers des catégories sélectionnées sur le périphérique de source de sauvegarde.
  - **Sauvegarde par fichier** – Sauvegarde des fichiers ou dossiers que vous avez sélectionnés à partir d'une vue de dossier le périphérique de source de sauvegarde.
- b. Cliquez sur **Suivant** pour afficher l'écran initial Sélectionner la fréquence de sauvegarde :



**14.** Sur l'écran initial Sélectionnez la fréquence de sauvegarde :

- a. Sélectionnez le moment qui vous convient pour scanner le périphérique de source de sauvegarde et sauvegarder automatiquement tout fichier existant qui est modifié ou ajouté :
  - **Sauvegarde continue** – Fonctionne tout le temps
  - **Sauvegarde programmée** – Fonctionne seulement aux jours et aux heures que vous avez programmés
- b. Si vous sélectionnez l'option **Sauvegarde planifiée**, sélectionnez **Horaire**, **Journalier**, ou **Mensuel** et utilisez les cases à cocher pour planifier vos sauvegardes :

Sélectionner . . .	Effectue une sauvegarde . . .
<b>Horaire</b>	Toutes les heures, à cette heure.
<b>Journalier</b>	Aux jours sélectionnés de la semaine, à l'heure sélectionnée : <ol style="list-style-type: none"> <li>a. Cochez ou décochez les cases <b>Jours</b> pour spécifier les jours de la semaine lors desquels vous voulez effectuer vos sauvegardes.</li> <li>b. Utilisez le champ <b>à</b> pour spécifier l'heure de la journée à laquelle vous voulez effectuer vos sauvegardes.</li> </ol>
<b>Mensuel</b>	Au jour sélectionné du mois, à l'heure sélectionnée : <ol style="list-style-type: none"> <li>a. Utilisez le champ <b>Tous les</b> pour spécifier à quel moment de la journée vous souhaitez effectuer vos sauvegardes – Premier, Deuxième, Troisième, Quatrième ou Dernier.</li> <li>b. Utilisez le champ <b>Jour</b> pour spécifier le jour de la semaine auquel vous voulez effectuer vos sauvegardes.</li> <li>c. Utilisez le champ <b>à</b> pour spécifier l'heure de la journée à laquelle vous voulez effectuer vos sauvegardes.</li> </ol>

- c. Cliquez sur **Suivant** pour afficher l'écran initial de Sauvegarde. L'affichage de l'écran de sauvegarde initiale dépend du type de sauvegarde que vous avez sélectionné à l'étape 13 page 12. (Voir Figure 7 à la page 14).

**15.** Sur l'écran de sauvegarde initiale vous pouvez soit :

- Lancer votre première sauvegarde – Voir « Sauvegarde des fichiers » à la page 31 avant de cliquer sur **Activer la sauvegarde**.
- Cliquez sur **Passer la sauvegarde** pour passer la sauvegarde.

**16.** Cliquez sur **OK** pour fermer l'écran L'installation et la configuration sont terminées :

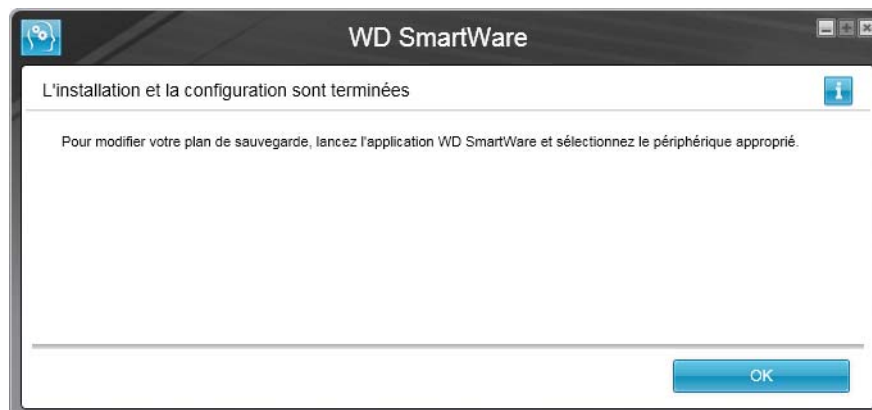

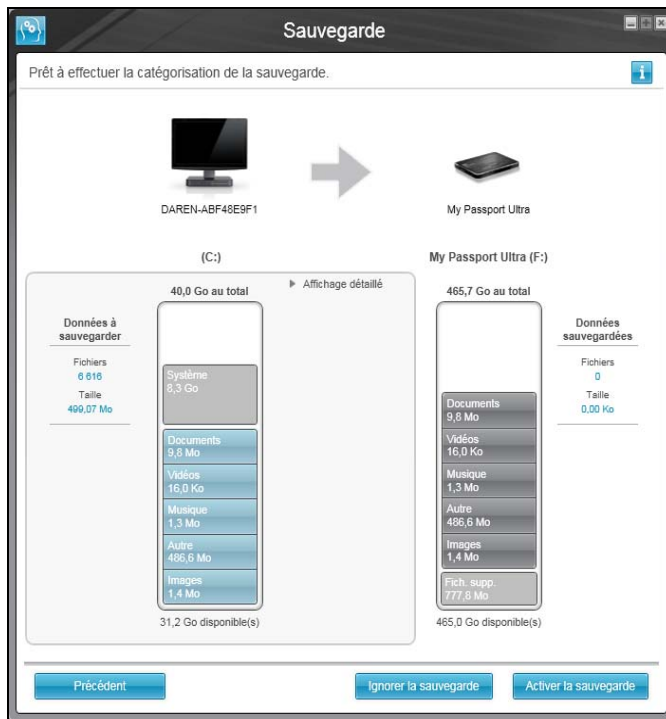

Écran initial de la sauvegarde par catégorie

*Remarque :* Les écrans de la sauvegarde initiale n'apparaissent qu'une seule fois – quand vous installez le logiciel WD SmartWare sur votre ordinateur. Ensuite, le lancement du logiciel affiche l'écran d'accueil pour vous permettre de choisir ce que vous souhaitez faire.

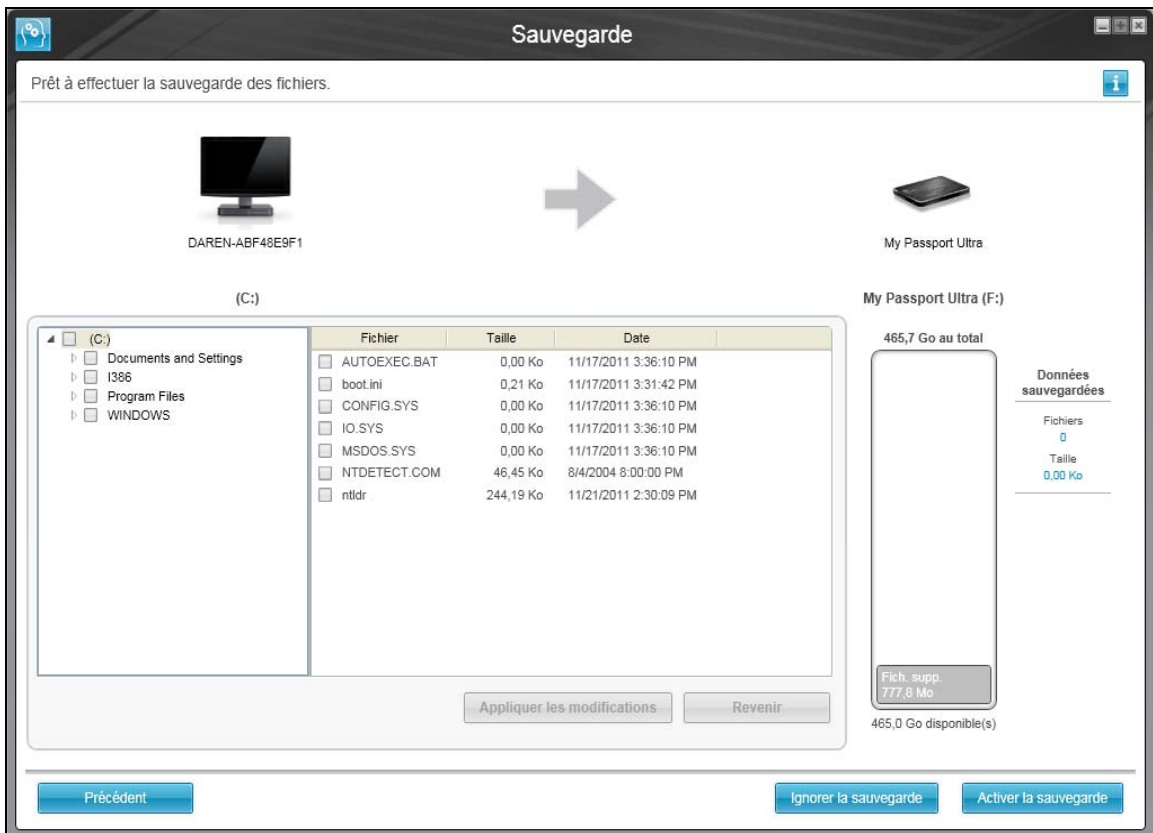

Écran initial de la sauvegarde par fichier

Figure 7. Écran Sauvegarde initiale

## 3

## Présentation fonctionnelle du logiciel WD SmartWare

Ce chapitre fournit une brève présentation fonctionnelle du logiciel WD SmartWare. Il est constitué des rubriques suivantes :

- [Onglet Accueil](#)
- [Onglet Sauvegarde](#)
- [Onglet Récupération](#)
- [Onglet Paramètres](#)
- [Onglet Aide](#)

Toutes les fonctionnalités et les capacités du logiciel WD SmartWare sont représentées dans un écran à cinq onglets où :

Le . . . onglet	Fournit . . .
Accueil	<p>Les icônes des périphériques et des jauges de contenu montre la capacité totale et la structure de catégories du périphérique de source de sauvegarde sélectionné et chaque périphérique de sauvegarde cible disponibles.</p> <p>Si le périphérique de sauvegarde source sélectionné a plusieurs disques durs internes ou partitions de disque dur, ou si un périphérique de sauvegarde cible disponible a plusieurs partitions ou partages réseau, le logiciel WD SmartWare affiche une boîte de sélection permettant de spécifier celui que vous souhaitez utiliser.</p> <p>Voir « Onglet Accueil » à la page 16.</p>
Sauvegarde	<p>Une des deux boîtes de dialogue de sauvegarde suivantes, selon le mode de sauvegarde que vous avez sélectionné :</p> <ul style="list-style-type: none"> <li>• L'écran Par catégorie fournit des jauges de contenu qui affichent la capacité totale et la structure de catégories du périphérique de sauvegarde source sélectionné et les périphériques de sauvegarde cible.</li> <li>• La boîte de dialogue Par fichier présente une vue par dossier du périphérique de source de sauvegarde sélectionné pour sélectionner les fichiers et les dossiers que vous voulez sauvegarder.</li> </ul> <p>Voir « Onglet Sauvegarde » à la page 23.</p>
Récupération	<p>Trois fenêtres plein écran pour sélectionner :</p> <ul style="list-style-type: none"> <li>• Le volume sauvegardé dont vous souhaitez récupérer les fichiers</li> <li>• La destination sur laquelle vous voulez placer les fichiers récupérés</li> <li>• Les fichiers que vous souhaitez récupérer</li> </ul> <p>Voir « Onglet Récupération » à la page 26.</p>

(Suite)

Le . . . onglet	Fournit . . .
Paramètres	<p>Boutons pour l'ouverture des fenêtres pour :</p> <ul style="list-style-type: none"> <li>• Définir le nombre de versions de sauvegarde à conserver pour chaque fichier.</li> <li>• Définir un autre dossier de destination pour les fichiers récupérés.</li> <li>• Vérifier automatiquement les mises à jour du logiciel WD SmartWare.</li> <li>• Configurer un dossier distant Dropbox pour l'accès au logiciel WD SmartWare Pro.</li> </ul> <p>Voir « Onglet Paramètres » à la page 29.</p>
Aide	<p>Accès instantané à :</p> <ul style="list-style-type: none"> <li>• Des informations détaillées sur la sauvegarde et la récupération des fichiers, et explique comment sélectionner les différentes options de configuration du logiciel.</li> <li>• Des services de mise à jour logiciel et d'assistance clientèle WD.</li> </ul> <p>Voir « Onglet Aide » à la page 29.</p>

Le logiciel WD SmartWare ajuste continuellement les noms et les images pour correspondre à la configuration matérielle des périphériques connectés.

*Remarque :* En plus des informations détaillées de l'onglet Aide, chaque écran de WD SmartWare permet d'accéder facilement aux informations d'aide en ligne pour vous guider rapidement dans vos tâches de sauvegarde, de récupération et de modification de paramètres. Quel que soit le doute sur ce que vous devez faire, il suffit de cliquer sur l'icône d'aide en ligne/informations en haut à droite de tout écran :



Pour fermer l'écran d'aide/informations après lecture de l'aide en ligne, cliquez sur l'icône **X** en haut à droite de l'écran.

## Onglet Accueil

Utilisez l'onglet d'accueil pour voir les jauges de contenu du périphérique et sélectionnez :

- Le périphérique la partition de disque dur source qui a les fichiers que vous souhaitez sauvegarder.
- Le périphérique cible ou la partition de disque ou le partage réseau dont vous souhaitez récupérer ou sauvegarder les fichiers.

Voir Figure 8 à la page 17 et Tableau 1 page 18 pour une brève description fonctionnelle de l'onglet d'Accueil.

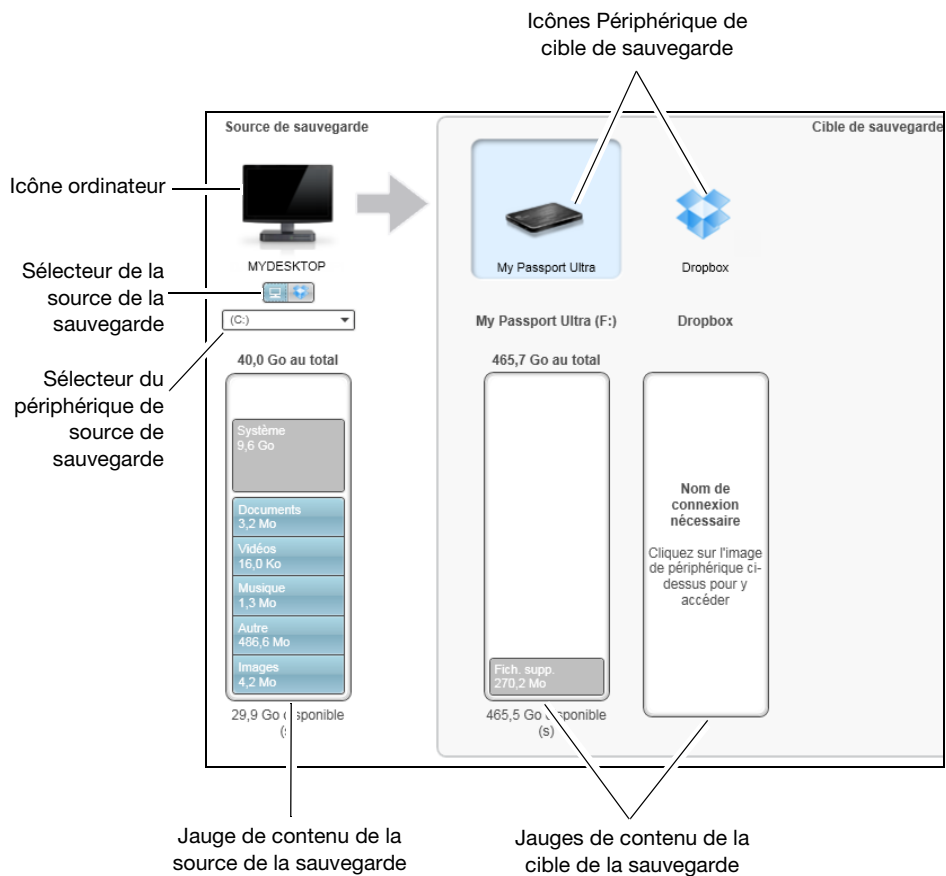
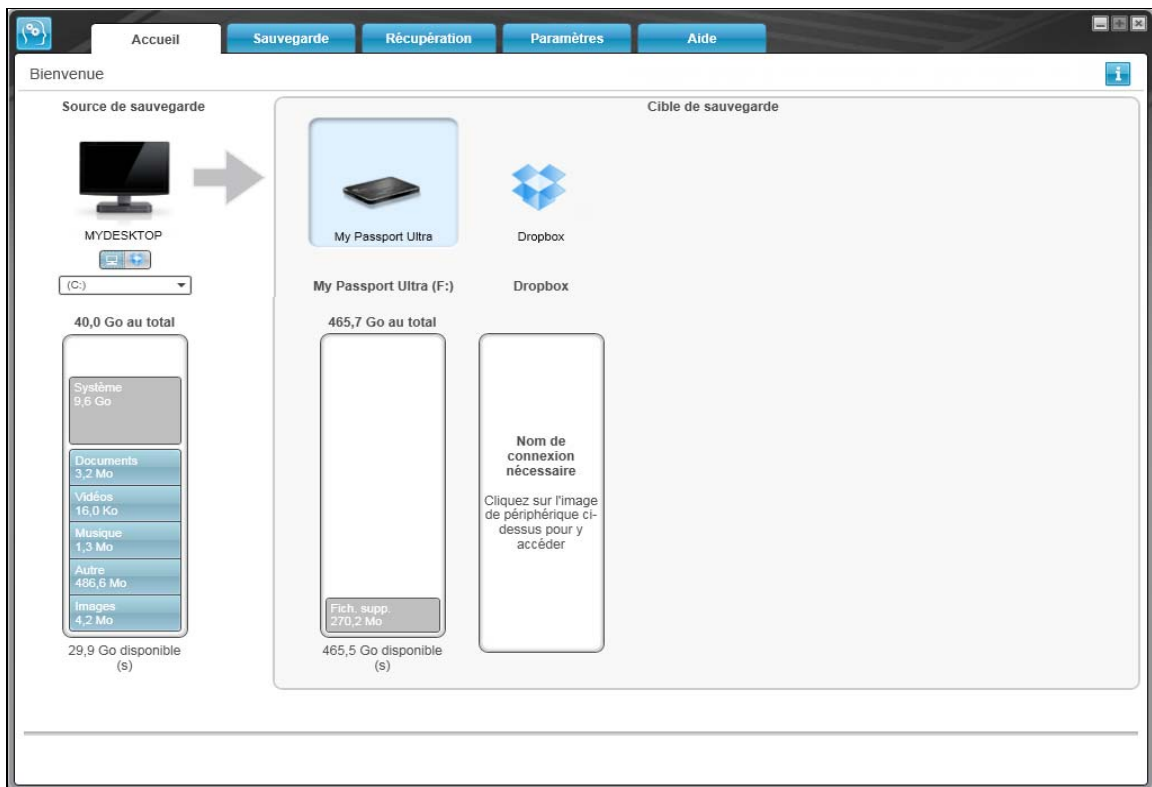





Figure 8. Affichage de l'onglet d'Accueil

Tableau 1. Description fonctionnelle de l'Onglet d'Accueil

Composantes de l'écran	Description
<p>Icône Code d'activation requis</p>	<p>Non affiché sur la Figure 8 à la page 17 :</p>  <p>Signifie que le périphérique est soit un périphérique d'une autre marque que WD, soit un périphérique WD non pris en charge qui requiert un code d'activation et la mise à niveau logicielle vers WD SmartWare Pro pour l'accès.</p>
<p>Icône Dropbox source de la sauvegarde</p>	<p>Non affiché sur la Figure 8 à la page 17 :</p>  <p>Signifie que vous avez sélectionné l'option Dropbox pour les opérations de sauvegarde.</p> <p>Si vous cliquez à droite sur l'icône et que vous sélectionnez <b>Sélectionner le compte</b>, un écran Connexion à Dropbox requise s'affiche pour configurer votre compte Dropbox pour l'accès avec le logiciel WD SmartWare Pro :</p> 
<p>Icône Ordinateur source de la sauvegarde</p>	<p>Signifie que vous avez sélectionné l'option Ordinateur pour les opérations de sauvegarde et fournit le nom du disque dur ou de la partition de disque sélectionnée.</p> <p>Si vous cliquez à droite sur l'icône, un menu s'affiche avec les options suivantes :</p>  <ul style="list-style-type: none"> <li>• <b>Ouvrez</b> – Pour afficher la liste de l'utilitaire de gestion de fichier de votre ordinateur.</li> <li>• <b>Propriétés</b> – Pour afficher l'écran des Propriétés système de Windows pour le disque dur ou la partition de disque sélectionné.</li> </ul>

(Suite)

Tableau 1. Description fonctionnelle de l'Onglet d'Accueil (Suite)

<b>Composantes de l'écran</b>	<b>Description</b>
<p>Jauge de contenu de la source de la sauvegarde</p>	<p>La jauge de contenu du périphérique de source de sauvegarde affiche tous vos fichiers disponibles pour la sauvegarde par catégorie sur fond bleu en six catégories où :</p> <p><b>Cette catégorie de fichiers</b> <b>Inclut les fichiers portant les extensions suivantes</b></p> <p>Documents .doc, .txt, .htm, .html, .ppt, .xls, .xml et autres extensions de document</p> <p>Messages .mail, .msg, .pst et autres extensions de fichiers de messages</p> <p>Musique .mp3, .wav, .wma et autres extensions de musique</p> <p>Vidéos .avi, .mov, .mp4 et autres extensions de vidéo</p> <p>Images .gif, .jpg, .png et autres extensions d'image</p> <p>Autre Autres fichiers n'appartenant pas aux cinq catégories principales</p> <p>Pour une liste complète de toutes les extensions de fichier incluses, recherchez la réponse n° 3644 dans la base de connaissances WD à l'adresse <a href="http://support.wdc.com">http://support.wdc.com</a>.</p> <p>Remarque :</p> <ul style="list-style-type: none"> <li>• La catégorie Système, affichée sur fond gris foncé inclut tous les fichiers de votre système d'exploitation qui ne sont pas disponibles pour la sauvegarde par catégorie, notamment : les fichiers système, les fichiers programme, les applications, et les fichiers de travail tels que les fichiers .tmp et .log, ainsi que <i>tout</i> fichier se trouvant dans les dossiers temporaires.</li> </ul> <p>Quand vous sélectionnez et lancez une sauvegarde par fichiers, le nom de la catégorie Système se transforme en Exclus et inclut tous les fichiers que ne sont <i>pas inclus</i> dans votre sauvegarde par fichier.</p> <ul style="list-style-type: none"> <li>• La catégorie Récupéré, aussi affichée sur fond gris foncé, inclut les fichiers récupérés depuis une sauvegarde précédente. Ils ne sont pas non plus sauvegardés dans la sauvegarde par catégorie.</li> <li>• La catégorie Fichiers supplémentaires de la jauge de contenu pour votre périphérique de source de sauvegarde montre les fichiers système et les fichiers cachés que votre système d'exploitation a créés lorsque vous avez installé le périphérique.</li> <li>• Parce qu'ils sont très fréquemment modifiés, les fichiers .pst d'Outlook ne sont sauvegardés qu'une fois toutes les 24 heures pour une sauvegarde continue. Cette exclusion ne s'applique pas aux autres fichiers d'application de messagerie. Pour une sauvegarde planifiée, les fichiers Outlook .pst sont sauvegardés selon la planification.</li> <li>• En faisant passer le curseur sur une catégorie, vous verrez affiché le nombre de fichiers dans la catégorie.</li> </ul>

(Suite)





Tableau 1. Description fonctionnelle de l'Onglet d'Accueil (Suite)

<b>Composantes de l'écran</b>	<b>Description</b>
Sélecteur du périphérique de source de sauvegarde	<p>Quand l'option ordinateur est sélectionnée, elle affiche tous les disques durs internes de l'ordinateur, les partitions de disque dur et les disques durs directement connectés qui sont disponibles en tant que périphérique de source de sauvegarde.</p>
Sélecteur de source de sauvegarde	<p>Fournit des options pour sélectionner le type de périphérique source que vous voulez sauvegarder :</p> <ul style="list-style-type: none"> <li>• Quand l'option ordinateur est sélectionnée, l'icône ordinateur s'affiche et le sélecteur de périphérique liste tous les disques durs internes de l'ordinateur, les partitions de disque dur et les disques durs directement connectés.</li> <li>• Sélectionner l'option Dropbox affiche l'icône Dropbox et ferme le sélecteur de périphérique.</li> </ul>
Jauge de contenu de la cible de la sauvegarde	<p>Après avoir installé le logiciel WD SmartWare – avant de lancer votre première sauvegarde ou avant d'avoir copié des fichiers sur le périphérique – la jauge de contenu pour votre périphérique de cible de sauvegarde affiche seulement un petit nombre de fichiers dans la catégorie Fichiers supplémentaires. Il s'agit des fichiers système et cachés que le système d'exploitation de votre ordinateur a placés là quand vous avez installé le périphérique.</p> <p>Une fois la sauvegarde ou la copie des fichiers effectuée sur le périphérique, le contenu de la cible de la sauvegarde affiche :</p> <ul style="list-style-type: none"> <li>• Tous les fichiers qui ont été sauvegardés dans la même catégorie que la jauge de contenu pour le périphérique de source de sauvegarde (voir « Jauge de contenu de la source de la sauvegarde » à la page 19)</li> <li>• Tous les autres fichiers que vous avez copiés ou enregistrés vers le périphérique dans la catégorie Fichiers supplémentaires</li> </ul>
Icônes Périphérique cible de sauvegarde	<p>Fournit le nom du périphérique de sauvegarde cible connecté à votre ordinateur.</p> <p>Si vous avez plusieurs disques durs compatibles connectés à votre ordinateur, cliquez sur celui que vous voulez utiliser pour les fonctions de sauvegarde et de récupération. Le logiciel WD SmartWare fait apparaître votre sélection sur un fond bleu clair :</p> <div style="display: flex; align-items: center;"> <div style="margin-right: 10px;">Disque dur My Passport sélectionné</div>  </div>





(Suite)

Tableau 1. Description fonctionnelle de l'Onglet d'Accueil (Suite)

Composantes de l'écran	Description
<p>Icône du périphérique de sauvegarde cible (suite)</p>	<p>Un clic droit sur l'icône du disque directement connecté affiche un menu avec les options suivantes :</p>  <ul style="list-style-type: none"> <li>• <b>Ouvrez</b> – Affiche la liste des périphériques dans l'utilitaire de gestion de fichier de votre ordinateur</li> <li>• <b>Propriétés</b> – Affiche la fenêtre Propriétés du disque dur de Windows</li> <li>• <b>Retirer en toute sécurité</b> – Prépare votre système à déconnecter le disque dur</li> </ul> <p><i>Remarque :</i> L'option <b>Retirer en toute sécurité</b> n'est pas disponible pour les disques durs d'une autre marque que WD.</p> <p>Un clic droit sur une icône de périphérique connecté en réseau affiche un menu avec les options suivantes :</p>  <ul style="list-style-type: none"> <li>• <b>Ouvrir</b> – Affiche la liste des périphériques dans l'utilitaire de gestion de fichier de votre ordinateur</li> <li>• <b>Tableau de bord</b> – Pour afficher l'interface web de configuration du périphérique</li> <li>• <b>Adressage</b> – Pour afficher la boîte de dialogue Connecter un lecteur réseau de Windows</li> <li>• <b>Créer un raccourci</b> – Pour ajouter un raccourci vers le périphérique sur votre bureau</li> <li>• <b>Alertes</b> – Pour afficher les rapports d'alertes WD de WD SmartWare</li> <li>• <b>Propriétés</b> – Pour afficher les détails du périphérique et les informations de dépannage pour le disque dur</li> <li>• <b>Arrêter</b> – Pour arrêter le périphérique (non disponible pour les routeurs My Net N600, N750, N900, et N900 Central)</li> </ul> <p>Cliquer à droite sur l'icône de dossier Dropbox permet d'afficher l'écran Connexion à Dropbox requise pour la configuration de votre compte Dropbox pour l'accès avec le logiciel WD SmartWare Pro.</p>

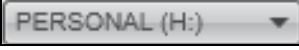
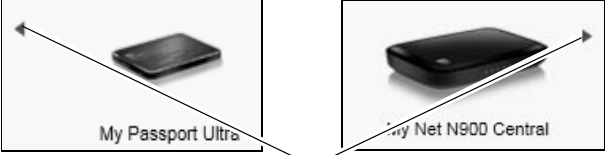
(Suite)

Tableau 1. Description fonctionnelle de l'Onglet d'Accueil (Suite)

<b>Composantes de l'écran</b>	<b>Description</b>
Sélecteur du périphérique de sauvegarde cible	<p>Non affiché sur la Figure 8 à la page 17 :</p>  <p>Le sélecteur du périphérique de sauvegarde cible apparaît sous l'icône pour chaque périphérique de sauvegarde cible qui a plusieurs partitions de disque dur ou partition réseau. La partition de disque dur ou le partage réseau que vous avez sélectionnez sera l'emplacement cible des opérations de sauvegarde suivantes et la source des opérations de récupération suivantes.</p>
Pointeurs de défilement d'affichage du périphérique	<p>Non affiché sur la Figure 8 à la page 17 :</p>  <p>Barres de défilement</p> <p>Une installation du logiciel WD SmartWare prend en charge autant de périphériques externes que votre système peut prendre en charge. Si le nombre de périphériques connectés dépasse la capacité d'affichage, le logiciel WD SmartWare affiche les barres de défilement de droite à gauche pour que vous puissiez tous les voir.</p>
Icône Périphérique verrouillé	<p>Non affiché sur la Figure 8 à la page 17 :</p>  <p>Signifie que le périphérique est protégé par mot de passe et verrouillé.</p>
Version d'essai gratuite de 30 jours	<p>Non affiché sur la Figure 8 à la page 17 :</p>  <p>Signifie que des périphériques d'une autre marque que WD, des périphériques WD non pris en charge ou un dossier distant Dropbox est accédé par une version d'essai gratuite de 30 jours de WD SmartWare Pro.</p>
Icône Connexion requise	<p>Non affiché sur la Figure 8 à la page 17 :</p>  <p>Signifie qu'un nom d'utilisateur et un mot de passe valides sont requis pour accéder à des périphériques de stockage connectés en réseau sécurisés.</p>

(Suite)

Tableau 1. Description fonctionnelle de l'Onglet d'Accueil (Suite)

<b>Composantes de l'écran</b>	<b>Description</b>
Icône Partition non inscriptible	Non affiché sur la Figure 8 à la page 17 :  Apparaît quand le logiciel WD SmartWare ne peut pas trouver un volume ou un partage valide sur le périphérique. Vous devez configurer le périphérique avant de pouvoir le sélectionner pour les fonctions de sauvegarde et de récupération de WD SmartWare.

## Onglet Sauvegarde

Le logiciel WD SmartWare ouvre deux types d'onglet de sauvegarde différents, selon la façon dont vous avez sélectionné des fichiers à sauvegarder :

- Par catégorie – Tel qu'affiché dans les jauges de contenu
- Par fichier – Tel qu'affiché dans la jauge de contenu pour le disque dur interne de votre ordinateur

Utilisez l'onglet Sauvegarde de WD SmartWare pour sélectionner les fichiers ou les catégories de fichier que vous souhaitez sauvegarder et contrôlez le processus de sauvegarde.

Voir Figure 9 et Tableau 2 page 25 pour une brève description fonctionnelle de l'onglet Sauvegarde.

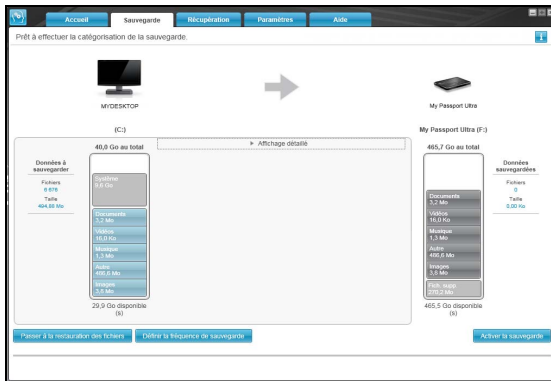

Affichage de la sauvegarde par catégorie

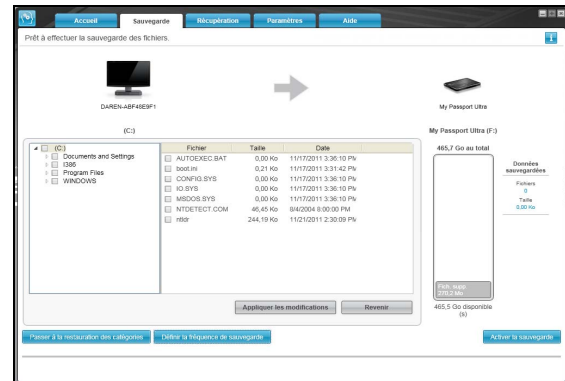

Affichage de la sauvegarde par fichier

Jauge de contenu de la source de la sauvegarde

Zone de sauvegarde avancée

Jauges de contenu de la cible de la sauvegarde

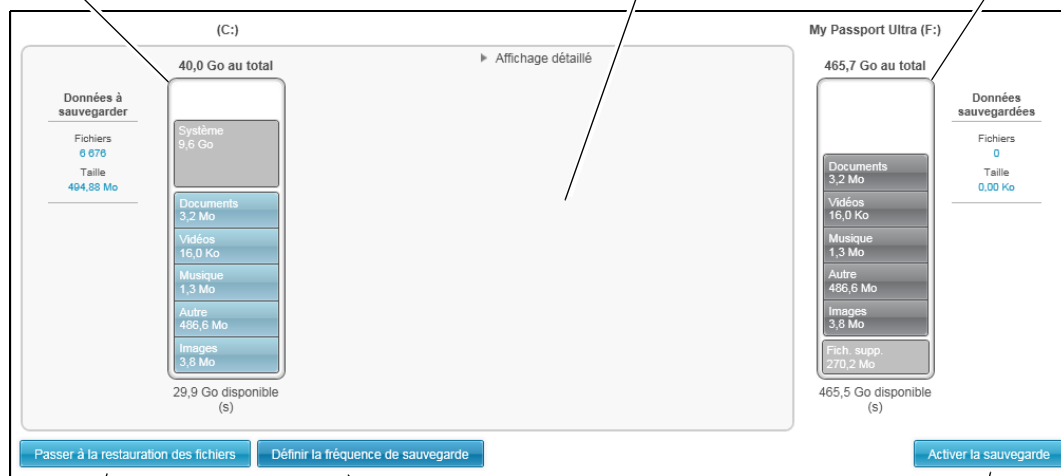

Sauvegarde par fichier/  
catégorie  
Bouton de  
changement

Bouton Définir la fréquence  
de sauvegarde

Activer/Désactiver la sauvegarde  
Bouton de changement

Figure 9. Onglet Sauvegarde

Tableau 2. Description fonctionnelle de l'Onglet Sauvegarde

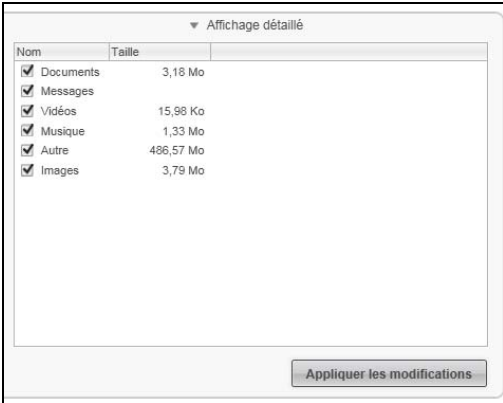
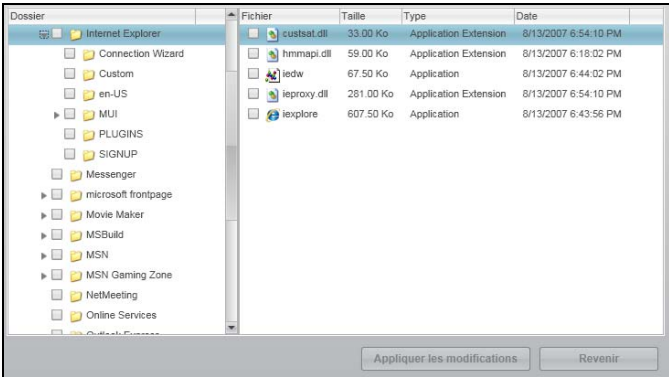
Composantes de l'écran	Description
<p>Zone de sauvegarde avancée</p>	<p>En mode catégorie, la configuration initiale/par défaut du logiciel WD SmartWare est de sauvegarder toutes les catégories de vos fichiers. Dans cette configuration, la zone de sauvegarde avancée est vide.</p> <p>Si vous cliquez sur <b>Vue avancée</b>, une boîte de sélection de fichiers à sauvegarder s'affiche, vous pouvez l'utiliser pour spécifier les catégories de fichier que vous voulez sauvegarder :</p>  <p>Cliquer sur <b>Appliquer les modifications</b> dans la boîte de sélection des fichiers de sauvegarde crée un plan de sauvegarde personnalisé et met à jour les jauges de contenu.</p> <p>Si vous cliquez sur <b>Passer à la sauvegarde par fichier</b>, une structure de dossiers s'affiche, vous pouvez l'utiliser pour spécifier les fichiers ou les dossiers que vous voulez sauvegarder :</p>  <p><i>Remarque :</i> La structure de dossier déplace la jauge de contenu du périphérique de source de sauvegarde sur l'onglet Sauvegarde.</p> <p>En mode Par fichier, la configuration initiale/par défaut du logiciel WD SmartWare est de ne sauvegarder <i>aucun</i> des fichiers ou dossiers sélectionnés pour la sauvegarde. Une fois les fichiers ou les dossiers que vous souhaitez sauvegarder sélectionnés, si vous cliquez sur.</p> <ul style="list-style-type: none"> <li>• <b>Appliquer les modifications</b> crée un plan de sauvegarde personnalisé selon les choix que vous avez faits</li> <li>• <b>Abandonner</b> efface les sélections récentes et affiche à nouveau la configuration précédente</li> </ul>

(Suite)

Tableau 2. Description fonctionnelle de l'Onglet Sauvegarde (Suite)

<b>Composantes de l'écran</b>	<b>Description</b>
Bouton Sauvegarder un rappel de planification	<p>Non affiché sur la Figure 9 à la page 24 :</p>  <p>Pour les sauvegardes planifiées, cliquer sur le bouton permet d'afficher une fenêtre d'état qui :</p> <ul style="list-style-type: none"> <li>• Afficher la date et l'heure de votre prochaine sauvegarde planifiée, la dernière sauvegarde qui a été omise et la dernière sauvegarde qui a été effectuée.</li> <li>• Fournit un bouton Sauvegarder maintenant pour outrepasser la planification et effectuer la sauvegarde maintenant.</li> </ul>
Jauge de contenu de la source de la sauvegarde	Même fonctionnement que la jauge de contenu du périphérique source de sauvegarde sur l'onglet Accueil. (Voir « Jauge de contenu de la source de la sauvegarde » à la page 19).
Jauge de contenu de la cible de sauvegarde	Même fonctionnement que la jauge de contenu du périphérique de sauvegarde cible sur l'onglet Accueil. (Voir « Jauge de contenu de la cible de la sauvegarde » à la page 20).
Bouton Sauvegarde par catégorie/Sauvegarde par fichier	<p>Changer le mode de sauvegarde – par catégorie ou par fichiers :</p> <ul style="list-style-type: none"> <li>• Mode par catégories – Sauvegarde les fichiers selon leur catégorie, telles qu'elles sont affichées dans les jauges de contenu. Le nom du bouton est <b>Passer à la sauvegarde Par fichier</b> quand la sauvegarde est Par catégorie.</li> <li>• Mode par fichier – Sauvegarde les fichiers selon la structure de dossier du périphérique de source de sauvegarde sélectionné. Le nom du bouton est <b>Passer à la sauvegarde Par catégorie</b> quand la sauvegarde est Par fichier.</li> </ul>
Bouton Activer/ Désactiver la sauvegarde	Démarré et arrête la sauvegarde.
Bouton Définir la fréquence de sauvegarde	Ouvre la fenêtre Définir la fréquence de sauvegarde pour choisir entre sauvegardes continues ou planifiées. Une sauvegarde continue fonctionne tout le temps Une sauvegarde planifiée fonctionne seulement aux jours et aux heures que vous avez programmés.

## Onglet Récupération

Les trois onglets de récupération de logiciel WD SmartWare vous guident pour trouver les fichiers sauvegardés et pour les copier vers le périphérique de sauvegarde cible sélectionné :

- Sélection d'un volume de sauvegarde à partir duquel effectuer la récupération
- Sélection de la destination pour la récupération des fichiers
- Sélection des fichiers à récupérer à partir du périphérique de sauvegarde cible

Voir Figure 10 et Tableau 3 page 27 pour une brève description fonctionnelle de l'onglet Récupération.



Écran Sélection du contenu à récupérer

Figure 10. Onglet Récupération

Tableau 3. Description fonctionnelle de l'Onglet Récupération

Composantes de l'écran	Description
Boîte de sélection des volumes sauvegardés	Liste les volumes sauvegardés qui sont disponibles pour la récupération de fichiers sur le périphérique de la cible de la sauvegarde sélectionné.  Vous devez sélectionner un volume de sauvegarde avant de cliquer sur <b>Suivant</b> pour continuer le processus de récupération.
Boîte de sélection pour la modification du dossier de récupération et bouton Parcourir	Par défaut, le logiciel WD SmartWare crée et utilise un nom de dossier nommé Contenus récupérés dans le dossier Mes documents de votre nom d'utilisateur. Pour indiquer un dossier de récupération différent, utilisez la fonction Parcourir et cliquez sur <b>Appliquer</b> .

(Suite)

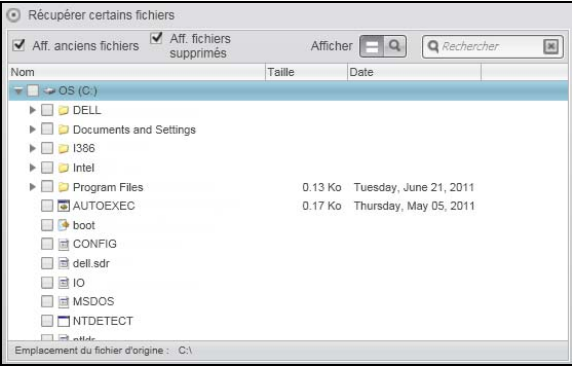

Tableau 3. Description fonctionnelle de l'Onglet Récupération (Suite)

Composantes de l'écran	Description
Boutons pour le choix de la destination de récupération	<p>Spécifiez où vous souhaitez copier les fichiers récupérés à partir de du périphérique de de cible de sauvegarde sélectionné :</p> <ul style="list-style-type: none"> <li>• <b>Vers les emplacements d'origine</b> copie les fichiers récupérés sur l'emplacement à partir duquel ils ont été sauvegardés.</li> <li>• <b>Vers un dossier de contenus récupérés</b> copie tous les fichiers récupérés dans un seul dossier.</li> </ul>
Boutons de l'option Récupérer les fichiers	<p>Par défaut, l'option <b>Récupérer certains fichiers</b> est sélectionnée et le logiciel WD SmartWare affiche la boîte de sélection Récupérer certains fichiers que vous pouvez utiliser pour trouver et récupérer seulement certains fichiers.</p> <p>L'option <b>Récupérer certains fichiers</b> ferme la boîte de sélection Récupérer certains fichiers et le logiciel WD SmartWare récupère tous les fichiers à partir du volume de sauvegarde sélectionné sur le périphérique de la cible de la sauvegarde sélectionné.</p>
Boîte de sélection Récupérer certains fichiers	<p>Affiche tous les fichiers à partir du volume de sauvegarde sélectionné dans une structure de dossier avec des cases à cocher pour sélectionner des fichiers ou des dossiers :</p> 
Bouton Démarrer/Annuler la récupération	<p>Contrôle les opérations de récupération en démarrant ou en arrêtant la récupération.</p>

## Onglet Paramètres

Voir Figure 11 et Tableau 4 pour une brève description fonctionnelle de l'onglet Paramètres.

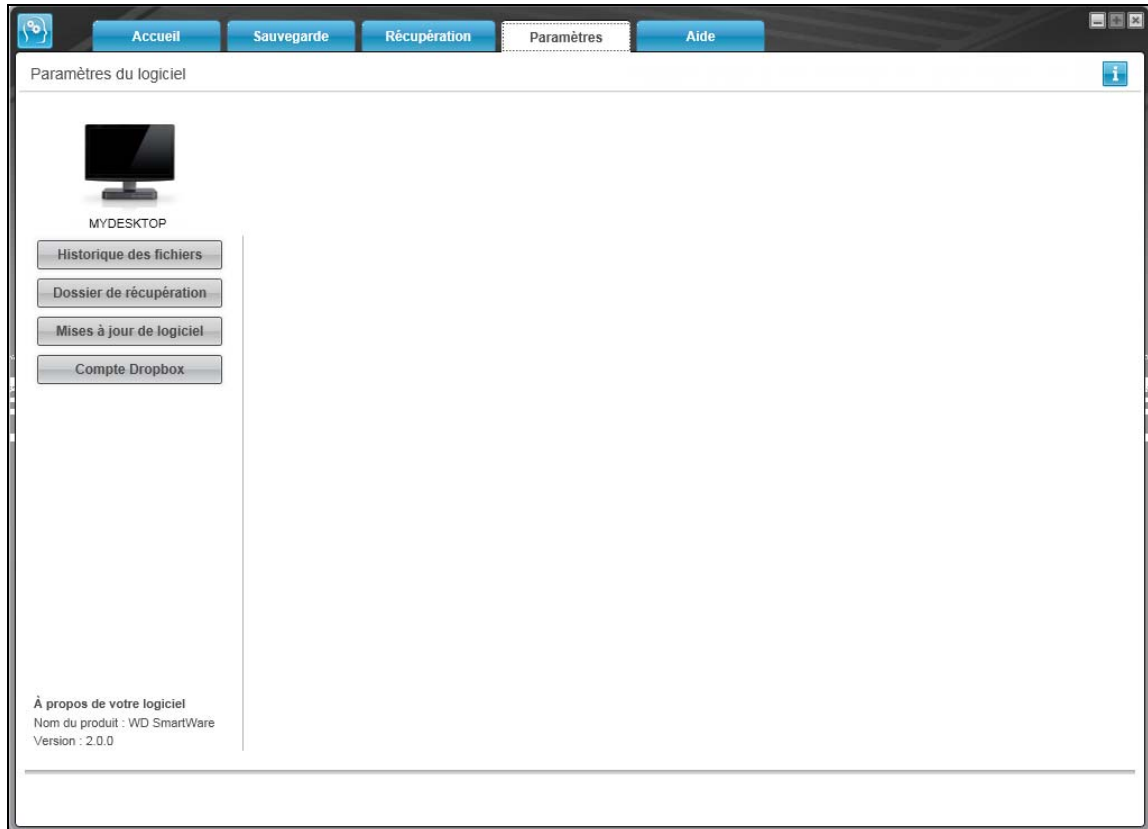

Figure 11. Onglet Paramètres

Tableau 4. Description fonctionnelle de l'Onglet Paramètres

Composantes de l'écran	Description
Bouton compte Dropbox	Affiche la fenêtre de compte Dropbox pour configurer un dossier distant Dropbox pour l'accès au logiciel WD SmartWare Pro.
Bouton Historique de fichier	Affiche la boîte de dialogue Définir l'historique de fichier pour spécifier le nombre de versions de sauvegarde que vous voulez conserver pour chaque fichier.
Bouton Dossier de récupération	Affiche la fenêtre Définir le dossier de récupération pour indiquer un dossier de destination différent pour les fichiers récupérés.
Mises à jour du logiciel	Affiche la fenêtre Mises à jour du logiciel pour activer/désactiver l'option qui recherche automatiquement les mises à jour du logiciel.

## Onglet Aide

L'onglet WD SmartWare permet d'accéder rapidement au Centre d'apprentissage et renvoie aux services d'assistance en ligne.

Voir Figure 12 et Tableau 5 pour une brève description fonctionnelle de l'onglet Aide.

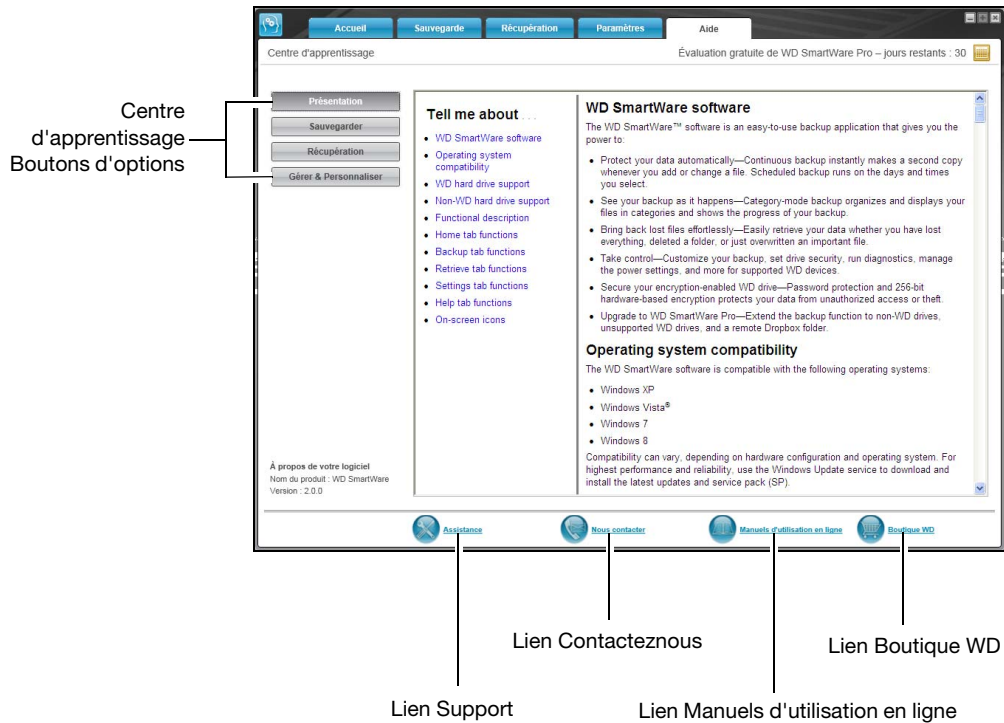

Figure 12. Onglet Aide

Tableau 5. Description fonctionnelle de l'Onglet Aide

Composantes de l'écran	Description
Lien Contactez-nous	Ouvre la page Service et assistance WD - Contactez-nous dans votre navigateur sur <a href="http://support.wdc.com/contact">http://support.wdc.com/contact</a> .
Boutons d'options du Centre d'apprentissage	Fournit des liens pour afficher les principaux articles d'aide du Centre d'apprentissage : <ul style="list-style-type: none"> <li>• Présentation</li> <li>• Sauvegarde</li> <li>• Récupération</li> <li>• Gérer et personnaliser</li> </ul>
Lien Manuels d'utilisation en ligne	Utilise votre navigateur web pour atteindre les manuels WD SmartWare sur la page des manuels utilisateurs sur : <a href="http://www.wdc.com/wdproducts/wdsmartware/um.asp">http://www.wdc.com/wdproducts/wdsmartware/um.asp</a> . Là, vous pouvez sélectionner et ouvrir la version en ligne du manuel d'utilisation pour votre périphérique WD.
Lien Support	Ouvre la page Service et assistance WD dans votre navigateur sur <a href="http://support.wdc.com">http://support.wdc.com</a> .
Lien Boutique WD	Utilise votre navigateur web pour ouvrir la page de la boutique en ligne WD sur : <a href="http://store.westerndigital.com/store/wdus">http://store.westerndigital.com/store/wdus</a> .

## 4

## Sauvegarde des fichiers

Ce chapitre est composé des rubriques suivantes :

[Fonctionnement de la fonction de sauvegarde](#)  
[Sauvegarde de fichiers](#)

### Fonctionnement de la fonction de sauvegarde

Le logiciel WD SmartWare sauvegarde automatiquement tous vos fichiers importants sur le périphérique de destination de sauvegarde sélectionné – musique, vidéos, photos, documents, e-mails et autres fichiers. La sauvegarde automatique enregistre instantanément une deuxième copie quand vous ajoutez ou modifiez un fichier sur le périphérique de source de sauvegarde sélectionné. Les sauvegardes planifiées fonctionnent les jours et aux heures que vous programmez.

Après la définition de catégories par le logiciel WD SmartWare pour les différents types de fichiers sur le périphérique de source de sauvegarde sélectionné, cliquez sur le bouton **Activer la sauvegarde** pour les sauvegarder tous sur le périphérique de sauvegarde sélectionné. Vous pouvez aussi sélectionner des catégories de fichiers, des dossiers ou des fichiers spécifiques à sauvegarder.

Après l'accomplissement d'une sauvegarde, le logiciel WD SmartWare protège vos fichiers en sauvegardant tout :

- Un nouveau fichier est créé ou copié sur le périphérique de source de sauvegarde sélectionné.
- Fichier existant déjà et ayant été modifié.

Cette protection est automatique – le logiciel WD SmartWare s'effectue sans aucune action de votre part – il suffit de laisser les périphériques de source et de cible de sauvegarde connectés à votre ordinateur.

*Remarque :* La sauvegarde est automatique tant que les périphériques de source et de destination de la sauvegarde sont connectés à votre ordinateur. Ensuite, chaque fois que vous déconnectez et reconnectez le disque dur sur votre ordinateur, le logiciel WD SmartWare cherche les fichiers nouveaux ou modifiés sur le périphérique de source de la sauvegarde et reprend le processus de sauvegarde automatique.

### Sauvegarde de fichiers

1. Dans la zone Source de la sauvegarde sur l'écran d'Accueil, sélectionnez le périphérique où se trouvent les fichiers que vous souhaitez sauvegarder.
  - a. Utilisez le sélecteur de source de sauvegarde pour spécifier si vous souhaitez sauvegarder vos fichiers à partir d'un disque dur local ou à partir d'un dossier Dropbox distant :

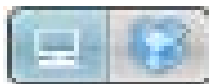

- Par défaut, l'option ordinateur est sélectionnée et l'icône ordinateur signifie que la source de la sauvegarde sera soit un disque dur ou une partition de disque dur ou encore un disque dur externe directement connecté.



- Si vous sélectionnez l'option Dropbox, l'icône Dropbox s'affiche pour signifier que la source de la sauvegarde sera un dossier Dropbox distant.

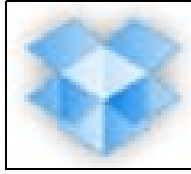

- Si le périphérique de source de sauvegarde sélectionné comporte plusieurs disques durs internes, partitions de disque dur ou disques durs externes, utilisez le sélecteur de périphérique de source de sauvegarde pour sélectionner celui que vous voulez sauvegarder :



- Dans la zone Cible de sauvegarde de l'écran d'accueil :

- Si vous avez plusieurs périphériques de cible de sauvegarde connectés à votre ordinateur, sélectionnez celui sur lequel vous voulez sauvegarder les fichiers :

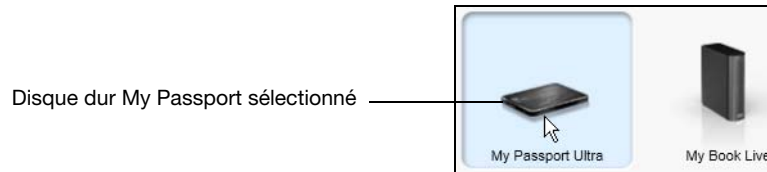

- Vérifiez qu'une ombre d'arrière-plan bleu clair apparaît bien autour du périphérique sélectionné.
- Si le périphérique de cible de sauvegarde comporte plusieurs partitions de disque ou partages réseau, utilisez la boîte de sélection du périphérique de sauvegarde sous l'icône du périphérique pour sélectionner celui que vous souhaitez utiliser :



- Cliquez sur l'onglet **Sauvegarde** pour faire apparaître l'écran Sauvegarde (voir Figure 9 à la page 24).
- La configuration initiale/par défaut du logiciel WD SmartWare est « sauvegarde continue ». Si vous souhaitez passer en sauvegardes planifiées, cliquez sur **Définir la fréquence de sauvegarde** pour afficher la boîte de dialogue Définir la fréquence de sauvegarde :



5. Sur l'écran Définir la fréquence de sauvegarde :
- Sélectionnez l'option **Sauvegarde planifiée**.
  - Sélectionnez l'option **Horaire, Journalier, ou Mensuel** et utilisez les cases à cocher et pour planifier vos sauvegardes :

Sélectionner ...	Effectue une sauvegarde ...
<b>Horaire</b>	Toutes les heures, à cette heure.
<b>Journalier</b>	Aux jours sélectionnés de la semaine, à l'heure sélectionnée : <ol style="list-style-type: none"> <li>Cochez ou décochez les cases <b>Jours</b> pour spécifier les jours de la semaine lors desquels vous voulez effectuer vos sauvegardes.</li> <li>Utilisez le champ <b>à</b> pour spécifier l'heure de la journée à laquelle vous voulez effectuer vos sauvegardes.</li> </ol>
<b>Mensuel</b>	Au jour sélectionné du mois, à l'heure sélectionnée : <ol style="list-style-type: none"> <li>Utilisez le champ <b>Tous les</b> pour spécifier à quel moment de la journée vous souhaitez effectuer vos sauvegardes – Premier, Deuxième, Troisième, Quatrième ou Dernier.</li> <li>Utilisez le champ <b>Jour</b> pour spécifier le jour de la semaine auquel vous voulez effectuer vos sauvegardes.</li> <li>Utilisez le champ <b>à</b> pour spécifier l'heure de la journée à laquelle vous voulez effectuer vos sauvegardes.</li> </ol>

- Cliquez sur **OK** pour enregistrer votre planification de sauvegarde et fermer la boîte de dialogue Définir la fréquence de sauvegarde.
6. Sur l'écran Sauvegarde :

<b>Si vous voulez sauvegarder ... sur le périphérique de source de sauvegarde sélectionné,</b>	<b>ALORS ...</b>
Toutes les catégories de fichier	Passez à l'étape 7.
Certaines catégories de fichier seulement	Passez à l'étape 8 à la page 34.
Tous les fichiers et dossiers	Passez à l'étape 9 à la page 36.
Fichiers et dossiers sélectionnés	Passez à l'étape 10 à la page 37.

7. Pour sauvegarder toutes les catégories de fichiers sur le périphérique de source de sauvegarde sélectionné :
- Vérifiez que le mode de sauvegarde est Par catégorie et que le message Prêt à effectuer la sauvegarde par catégorie apparaît dans le coin à gauche de l'écran Sauvegarde.
- Si le mode de sauvegarde est Par fichier et que le message Prêt à effectuer la sauvegarde par fichier apparaît, cliquez sur le bouton **Passer à la sauvegarde par catégorie** puis sur **OK** à l'invite Changer de plan de sauvegarde.

- b. Cliquez sur **Affichage détaillé** pour ouvrir la boîte de sélection de la sauvegarde par catégorie et vérifier que les cases à cocher pour les six catégories sont sélectionnées :

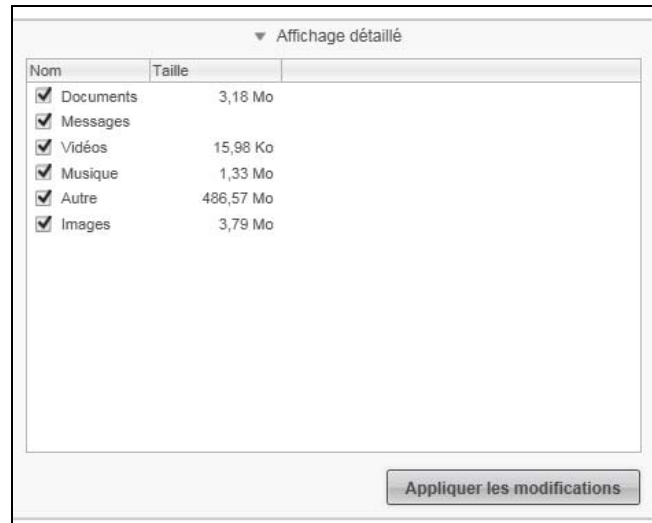

- c. Cochez toute case non cochée et cliquez sur **Appliquer les modifications** pour créer un plan de sauvegarde personnalisé et actualiser les jauges de contenu.
- d. Cliquez sur **Activer la sauvegarde** pour commencer à sauvegarder toutes les catégories de fichier sur le périphérique de source de sauvegarde, et passez à l'étape 11 page 38.

*Remarque :* Si vous avez configuré une sauvegarde planifiée à l'étape 5 page 33, le logiciel WD SmartWare ajoute un bouton de rappel de planification de sauvegarde sur l'écran :



Cliquer sur le bouton de rappel affiche l'écran Etat de sauvegarde programmée qui montre la date et l'heure de votre prochaine sauvegarde planifiée, la dernière sauvegarde qui a été omise et la dernière sauvegarde qui a été effectuée.



Cliquez sur **Sauvegarder maintenant** si vous voulez outrepasser la planification et effectuer la sauvegarde maintenant.

8. Pour sauvegarder seulement certaines catégories de fichiers sur le périphérique de source de sauvegarde sélectionné :
- a. Vérifiez que le mode de sauvegarde est Par catégorie et que le message Prêt à effectuer la sauvegarde par catégorie apparaît dans le coin à gauche de l'écran Sauvegarde.
- Si le mode de sauvegarde est Par fichier et que le message Prêt à effectuer la sauvegarde par fichier apparaît, cliquez sur le bouton **Passer à la sauvegarde par catégorie** puis sur **OK** à l'invite **Changer de plan de sauvegarde**.

- b. Cliquez sur **Affichage détaillé** pour ouvrir la boîte de sélection de la sauvegarde par catégorie.

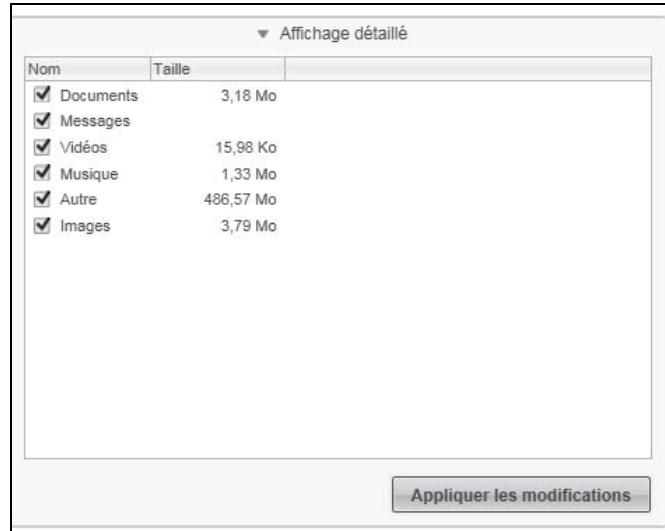

- c. Dans la boîte de sélection de la sauvegarde par catégorie :
- Décochez les cases des catégories de fichiers à exclure de la sauvegarde.
  - Cochez les cases correspondant aux catégories de fichiers à inclure dans la sauvegarde.
- d. Cliquez sur **Appliquer les modifications** pour créer un plan de sauvegarde personnalisé et actualiser les jauges de contenu.
- e. Cliquez sur **Activer la sauvegarde** pour commencer à sauvegarder les catégories de fichier sélectionnées sur le périphérique de source de sauvegarde sélectionné, et passez à l'étape 11 page 38.

*Remarque :* Si vous avez configuré une sauvegarde planifiée à l'étape 5 page 33, le logiciel WD SmartWare ajoute un bouton de rappel de planification de sauvegarde sur l'écran :



Cliquer sur le bouton de rappel affiche l'écran Etat de la sauvegarde planifiée qui montre la date et l'heure de votre prochaine sauvegarde planifiée, la dernière sauvegarde qui a été omise et la dernière sauvegarde qui a été effectuée.



Cliquez sur **Sauvegarder maintenant** si vous voulez outrepasser la planification et effectuer la sauvegarde maintenant.



9. Pour sauvegarder tous les fichiers et catégories sur le périphérique de source de sauvegarde sélectionné :

- a. Vérifiez que le mode de sauvegarde est Par fichier et que le message Prêt à effectuer la sauvegarde par fichier apparaît dans le coin à gauche de l'écran Sauvegarde.

Si le mode de sauvegarde est Par catégorie et que le message Prêt à effectuer la sauvegarde par fichier apparaît, cliquez sur le bouton **Passer à la sauvegarde par fichier** puis sur **OK** à l'invite Changer de plan de sauvegarde.

- b. Dans la boîte de sélection de la sauvegarde par fichiers, cochez la case pour périphérique de source de sauvegarde :



- c. Ouvrez la structure de dossier et vérifiez que sélectionner la case à cocher pour le périphérique de source de sauvegarde a automatiquement coché les cases à cocher pour tous les fichiers et dossiers sur le périphérique :

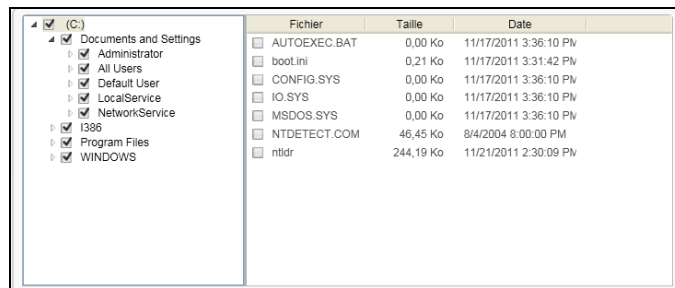

- d. Cliquez sur **Appliquer les modifications** pour créer un plan de sauvegarde personnalisé avec vos choix.

*Remarque :* Cliquer sur **Revenir** efface les sélections récentes et affiche à nouveau la configuration précédente.

- e. Cliquez sur **Activer la sauvegarde** pour commencer à sauvegarder tous les fichiers et dossiers sur le périphérique de source de sauvegarde sélectionné, et passez à l'étape 11 page 38.

*Remarque :* Si vous avez configuré une sauvegarde planifiée à l'étape 5 page 33, le logiciel WD SmartWare ajoute un bouton de rappel de planification de sauvegarde sur l'écran :



Cliquer sur le bouton de rappel affiche l'écran Etat de la sauvegarde planifiée qui montre la date et l'heure de votre prochaine sauvegarde planifiée, la dernière sauvegarde qui a été omise et la dernière sauvegarde qui a été effectuée.



Cliquez sur **Sauvegarder maintenant** si vous voulez outrepasser la planification et effectuer la sauvegarde maintenant.

**10. Pour sauvegarder les fichiers et dossiers sélectionnés à partir du périphérique de source de sauvegarde sélectionné :**

- a. Vérifiez que le mode de sauvegarde est Par fichier et que le message Prêt à effectuer la sauvegarde par fichier apparaît dans le coin à gauche de l'écran Sauvegarde.

Si le mode de sauvegarde est Par catégorie et que le message Prêt à effectuer la sauvegarde par fichier apparaît, cliquez sur le bouton **Passer à la sauvegarde par fichier** puis sur **OK** à l'invite Changer de plan de sauvegarde.

- b. Dans la boîte de sélection de la sauvegarde par fichier, ouvrez la structure de dossier :

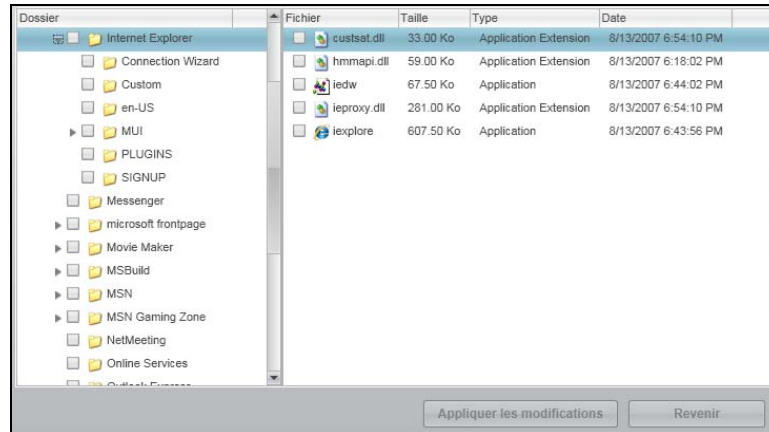

- c. Cochez la case correspondant aux fichiers ou dossiers individuels que vous voulez sauvegarder.

Notez bien que cocher la case d'un dossier sélectionne automatiquement tous les sous-dossiers et tous les fichiers de ce dossier.

- d. Cliquez sur **Appliquer les modifications** pour créer un plan de sauvegarde personnalisé avec vos choix.

*Remarque :* Cliquer sur **Revenir** efface les sélections récentes et affiche à nouveau la configuration précédente.

- e. Cliquez sur **Activer la sauvegarde** pour commencer à sauvegarder les fichiers et les dossiers sélectionnés sur le périphérique de source de sauvegarde sélectionné, et passez à l'étape 11 page 38.

*Remarque :* Si vous avez configuré une sauvegarde planifiée à l'étape 5 page 33, le logiciel WD SmartWare ajoute un bouton de rappel de planification de sauvegarde sur l'écran :



Cliquer sur le bouton de rappel affiche l'écran Etat de la sauvegarde planifiée qui montre la date et l'heure de votre prochaine sauvegarde planifiée, la dernière sauvegarde qui a été omise et la dernière sauvegarde qui a été effectuée.



Cliquez sur **Sauvegarder maintenant** si vous voulez outrepasser la planification et effectuer la sauvegarde maintenant.

**11. Pendant la sauvegarde :**

- Une barre de progression et un message indiquent la quantité de données qui a été sauvegardée.
- Pour la sauvegarde par catégorie :
  - Le fond bleu de la jauge de contenu pour les catégories de fichiers pour le périphérique de source de sauvegarde passe en jaune/orange pour tous les fichiers qui n'ont pas encore été sauvegardés.
  - Le fond gris pour les catégories de fichiers dans la jauge de contenu de votre périphérique de cible de sauvegarde passe en bleu dès que la sauvegarde est effectuée.
- Vous pouvez faire d'autres choses sur votre ordinateur en même temps, car le logiciel WD SmartWare sauvegarde tous vos fichiers en arrière-plan.
- Le bouton **Activer la sauvegarde** devient **Désactiver la sauvegarde** pour désactiver la sauvegarde.

**12. L'apparition d'un message de sauvegarde réussie signifie que la sauvegarde s'est achevée normalement.**

Si un ou plusieurs fichiers n'ont pas pu être sauvegardés, le logiciel WD SmartWare affiche un :

- Message d'avertissement indiquant le nombre de fichiers concernés
- Lien cliquable Afficher permettant d'afficher une liste de tous les fichiers et des motifs pour lesquels ils n'ont pas été sauvegardés

Certaines applications et processus actifs peuvent empêcher la sauvegarde des fichiers. Si vous ne trouvez pas pourquoi certains des fichiers n'ont pas été sauvegardés, essayez de :

- Enregistrer et fermer tous vos fichiers ouverts
- Fermer toutes les applications ouvertes – y compris votre programme de messagerie et navigateur web

**Important :** L'apparition d'un message d'avertissement signalant que votre périphérique de cible de sauvegarde est plein signifie qu'il n'y a plus assez d'espace libre sur le périphérique dur pour effectuer la sauvegarde. La meilleure solution à long terme serait de réserver ce périphérique au stockage d'archives à long terme et de :

- a. Cliquer sur l'onglet **Aide**.
- b. Cliquer sur le lien **WD Store** pour accéder à la boutique en ligne de Western Digital.
- c. Cliquer sur **Disques durs externes** pour sélectionner celui convenant le mieux à vos besoins à venir.

**13. Si vous avez cliqué sur **Désactiver la sauvegarde** à l'étape 11, l'invite de confirmation Désactiver la sauvegarde ? vous rappelle que le logiciel WD SmartWare continue de fonctionner en arrière-plan, afin que vous puissiez continuer d'utiliser votre ordinateur pour d'autres tâches pendant la sauvegarde.**

Pour continuer, vous pouvez cliquer sur une des options suivantes :

- **Non** pour annuler votre demande et ne pas désactiver la sauvegarde
- **Oui** pour faire suite à votre requête d'interruption et désactiver la sauvegarde

**14. Si vous avez sauvegardé les fichiers par catégorie et que le périphérique de source de sauvegarde a plusieurs disques durs internes ou partitions de disque, effectuez à nouveau la procédure de sauvegarde pour chacun d'entre eux.**

## 5

## Récupération de fichiers

Ce chapitre est composé des rubriques suivantes :

- [Fonctionnement de la fonction de récupération](#)
- [Récupération de fichiers](#)

### Fonctionnement de la fonction de récupération

Le logiciel WD SmartWare permet de récupérer facilement des fichiers sauvegardés à partir de votre périphérique de sauvegarde cible, et de les copier vers une des destinations suivantes :

- Leurs emplacements d'origine sur périphérique de sauvegarde source
- Un dossier de récupération spécial

La récupération s'effectue généralement en cinq étapes :

1. Sur l'écran d'Accueil, sélectionnez :
  - Le périphérique de récupération cible – le périphérique de sauvegarde source sur lequel vous voulez copier les fichiers
  - Le périphérique de récupération source – le périphérique de sauvegarde cible qui contient les fichiers que vous voulez récupérer
2. Sélectionner le volume de sauvegarde sur le périphérique de récupération source dont vous voulez récupérer les fichiers.
3. Spécifiez la destination où vous voulez copier les fichiers récupérés – soit leurs emplacement d'origine sur le périphérique de sauvegarde source ou sur un dossier de récupération spécial.
4. Indiquez ce que vous voulez récupérer – soit certains fichiers individuels ou dossiers, soit tout.
5. Récupérez les fichiers.

### Récupération de fichiers

1. Dans la zone Source de la sauvegarde sur l'écran d'Accueil, sélectionnez le périphérique de destination (source de la sauvegarde) sur lequel vous voulez copier les fichiers récupérés :
  - a. Utilisez le sélecteur de source de sauvegarde pour spécifier si vous souhaitez copier les fichiers récupérés sur un disque dur local ou à partir d'un dossier Dropbox distant :

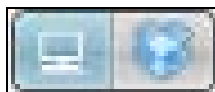

- Par défaut, l'option ordinateur est sélectionnée et l'icône ordinateur signifie que l'emplacement de destination de récupération sera soit un disque dur ou une partition de disque dur ou encore un disque dur externe directement connecté.



- Si vous sélectionnez l'option Dropbox, l'icône Dropbox s'affiche pour signifier que l'emplacement de destination de récupération sera un dossier Dropbox distant.

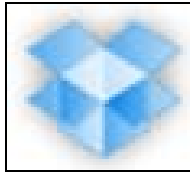

- Si le périphérique de destination de la récupération sélectionné comporte plusieurs disques durs internes, partitions de disque dur ou disques durs externes, utilisez le sélecteur de périphérique de source de sauvegarde pour sélectionner celui que vous voulez sauvegarder :

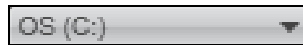

**2.** Dans la zone Cible de sauvegarde de l'écran d'accueil :

- Si vous avez plusieurs périphériques de cible de sauvegarde connectés à votre ordinateur, sélectionnez celui sur lequel vous voulez récupérer les fichiers :



- Vérifiez qu'une ombre d'arrière-plan bleu clair apparaît bien autour du périphérique sélectionné.
- Si le périphérique sélectionné comporte plusieurs partitions de disque ou partages réseau, utilisez la boîte de sélection de périphérique de sauvegarde de cible sous l'icône du périphérique pour sélectionner celui que vous souhaitez utiliser :





**3.** Cliquez sur l'onglet **Récupération** pour afficher soit :

- La boîte de dialogue Sélectionnez une destination pour les fichiers récupérés
- La boîte de dialogue Sélectionnez un volume à partir duquel effectuer la récupération

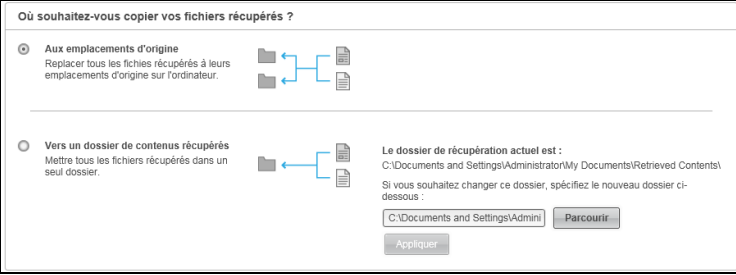
(Voir Figure 10 à la page 27).

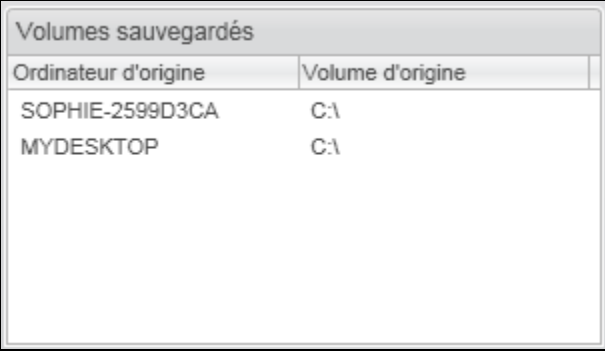
SI vous . . .	ALORS le logiciel WD SmartWare affiche . . .
Créé une seule sauvegarde sur le périphérique de récupération source (cible de sauvegarde) sélectionné à partir de la destination de récupération sélectionnée (source de sauvegarde),	<p>Ecran Sélectionner une destination pour les fichiers récupérés :</p>  <p>Passez à l'étape 4 page 41.</p>

SI vous . . .	ALORS le logiciel WD SmartWare affiche . . .
<p>Avez créé plusieurs volumes de sauvegarde sur le périphérique de récupération source (cible de sauvegarde) sélectionné pour :</p> <ul style="list-style-type: none"> <li>• Soit de différents disques durs internes ou partitions de disque sur le périphérique de sauvegarde source</li> <li>• Différents périphériques de sauvegarde source</li> </ul>	<p>La boîte de dialogue Sélectionner un volume à partir duquel effectuer la récupération avec les volumes disponibles listés dans la boîte de sélection <b>Volumes sauvegardés</b> :</p>  <p>Dans ce cas :</p> <ol style="list-style-type: none"> <li>Dans la boîte de sélection <b>Volumes sauvegardés</b>, sélectionnez le volume à partir duquel que vous souhaitez récupérer des fichiers.</li> <li>Cliquez sur <b>Suivant</b> pour afficher la boîte de dialogue sélectionner une destination pour la récupération des fichiers.</li> <li>Passez à l'étape 4.</li> </ol>
<p>N'avez pas créé de sauvegarde sur le périphérique de récupération source (cible de sauvegarde) sélectionné,</p>	<p>La boîte de dialogue Sélectionner un volume à partir duquel effectuer la récupération avec aucun volume listé dans la boîte de sélection <b>Volumes sauvegardés</b> :</p>  <p>Vous ne pouvez pas récupérer les fichiers à partir d'un périphérique qui n'a pas de volume sauvegardé. Cliquez sur l'onglet <b>Accueil</b> et retournez à l'étape 2 page 39 pour sélectionner le périphérique où se trouvent les fichiers que vous voulez récupérer.</p>

**4. Sur la boîte de dialogue Sélectionnez une destination pour les fichiers récupérés :**

SI vous souhaitez copier les récupérés vers . . .	ALORS sélectionnez . . .
<p>Leurs emplacements d'origine sur le périphérique de sauvegarde de destination (source de la sauvegarde) sélectionné,</p>	<p><b>Aux emplacements d'origine</b></p> <p><i>Remarque :</i> L'option <b>Vers les emplacements d'origine</b> n'est pas disponible si vous avez sélectionné un volume sauvegardé à partir d'un autre périphérique de sauvegarde source ou d'un dossier distant Dropbox à l'étape 3 page 40.</p>

<b>Si vous souhaitez copier les récupérés vers . . .</b>	<b>ALORS sélectionnez . . .</b>
Vers un dossier de contenus récupérés,	<p><b>Un dossier Contenu récupéré</b></p> <p>Le dossier par défaut est Contenu récupéré dans votre dossier Mes documents pour votre nom d'utilisateur.</p> <p>Si vous voulez spécifier un dossier différent :</p> <p>a. Cliquez sur <b>Parcourir</b> et utilisez la fonction d'exploration pour indiquer le nouveau dossier.</p> <p>b. Cliquez sur <b>Appliquer</b>.</p>

5. Cliquez sur **Suivant** pour afficher l'écran Sélectionner le contenu à récupérer...

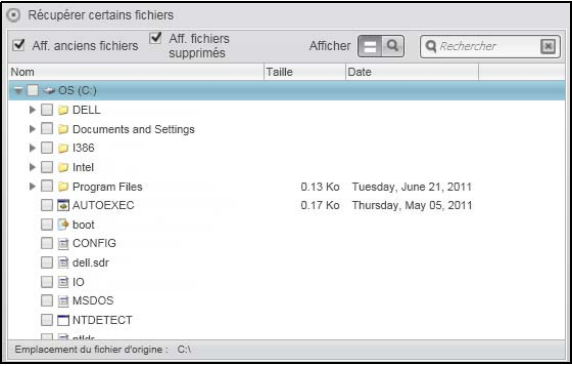
<b>Si vous voulez récupérer . . . du volume sauvegardé sélectionné</b>	<b>ALORS sélectionnez . . .</b>
Tous les fichiers	L'option <b>Récupérer tous les fichiers</b> et passez à l'étape 7 page 43.
Certains fichiers ou dossiers	<p>L'option <b>Récupérer certains fichiers</b> pour afficher la boîte de sélection Récupérer certains fichiers et passez à l'étape 6.</p> 

6. Dans la boîte de sélection Récupérer certains fichiers, naviguez dans la structure de dossiers pour trouver les fichiers qui vous intéressent. Vous pouvez aussi utiliser la case de recherche en tapant le nom (ou une partie de celui-ci) du dossier ou fichier :

- Sélectionnez la boîte de sélection **Aff. anciens fichiers** pour afficher les différentes versions sauvegardées de vos fichiers :



- Sélectionnez la boîte de sélection **Aff. fichiers supprimés** pour afficher les fichiers sauvegardés qui ont été supprimés :



- Sélectionnez l'icône **Afficher** pour afficher la liste des fichiers individuels.
- Pour trouver un fichier, tapez tout ou partie du nom de fichier dans la boîte de recherche et appuyez sur la touche **Entrée** pour démarrer la recherche.

Pour éliminer le filtre de recherche, supprimez tout le texte de la case de recherche et appuyez sur la touche **Entrée**.

- Cochez les cases correspondant aux fichiers ou dossiers à récupérer.

**7.** Cliquez sur **Démarrer la récupération**.

**8.** Pendant la récupération :

- L'écran Récupération affiche une barre de progression et un message indiquant la quantité de données copiées vers l'emplacement de récupération spécifié.
- Un bouton **Annuler la récupération** est disponible pour vous permettre d'arrêter la récupération.

**9.** Le message **Récupération terminée** signifie que la récupération est terminée.

Un message **Récupération partiellement terminée** signifie que tous les fichiers sélectionnés pour récupération n'ont pas été copiés vers l'emplacement de récupération spécifié. Dans ce cas, il est possible que :

- Le message **Fichiers non récupérés** indique le nombre de fichiers qui n'ont pas été récupérés avec un lien vers un écran d'informations sur l'échec de récupération. Cliquez sur le lien **Afficher les fichiers** pour voir la liste des fichiers et les motifs pour lesquels ils n'ont pas été récupérés.
- Un message **La destination est saturée** indique que le périphérique de destination sélectionné (source de la sauvegarde) n'a pas assez d'espace disque pour terminer la récupération.



## 6

## Verrouillage et déverrouillage du disque dur

Ce chapitre est composé des rubriques suivantes :

- [Protection du disque dur par mot de passe](#)
- [Déverrouillage du disque dur](#)
- [Modification de votre mot de passe](#)
- [Désactivation de la fonction de verrouillage du lecteur](#)

### Protection du disque dur par mot de passe

Vous devriez protéger votre disque dur par mot de passe en cas de doute sur la possibilité que quelqu'un d'autre puisse accéder à votre disque dur sans que vous souhaitiez qu'il puisse accéder au contenu de ce disque dur.

**ATTENTION ! Le logiciel WD Security utilise votre mot de passe pour verrouiller et déverrouiller votre lecteur. Si vous oubliez votre mot de passe, vous ne pourrez plus accéder aux données sur le disque dur ni y écrire de nouvelles données. Vous devrez effacer le disque dur avant de pouvoir le réutiliser.**

1. Ouvrir la fenêtre Définir la sécurité en cliquant sur :
  - L'icône WD Security sur le bureau si vous en avez créé un quand vous avez installé l'application
  - **Démarrer > Tous les Programmes > Western Digital > WD Apps > WD Security**

2. Si vous avez plusieurs disques durs My Passport compatibles connectés à votre ordinateur, sélectionnez celui pour lequel vous souhaitez créer un mot de passe.
3. Tapez votre mot de passe dans la case **Choisissez un mot de passe** qui comporte un maximum de 25 caractères.
4. Retapez votre mot de passe dans la case **Confirmer le mot de passe**.

5. Tapez une indication pour vous aider à vous souvenir de votre mot de passe dans la case **Indication de mot de passe**.
6. Cochez la case **Activer le déverrouillage automatique pour l'utilisateur** : si vous voulez que le logiciel WD Security se souvienne de votre mot de passe pour le lecteur sélectionné sur cet ordinateur.
7. Lisez l'avertissement sur la possibilité de perte de données en cas d'oubli de votre mot de passe.
8. Cochez la case **Je comprends** pour indiquer que vous acceptez le risque.
9. Cliquez sur **Enregistrer les paramètres de sécurité** pour enregistrer votre mot de passe et activer le chiffrement pour votre disque dur.
10. Cliquez sur **OK** pour fermer le La sécurité a été activée.

**ATTENTION !** Après création d'un mot de passe, le disque dur reste *déverrouillé* tant que vous poursuivez votre session de travail en cours. Ensuite le logiciel WD Security :

- Verrouille le disque dur lors de l'arrêt de votre ordinateur, la déconnexion de votre disque dur, ou la mise en mode veille de votre ordinateur
- Impose de taper le nouveau mot de passe pour déverrouiller le lecteur au redémarrage de votre ordinateur ou à la reconnexion de votre lecteur, **SAUF** si vous avez coché la case Activer le déverrouillage automatique pour l'utilisateur : quand vous avez créé votre mot de passe

## Déverrouillage du disque dur

Après création d'un mot de passe pour empêcher les autres d'accéder aux fichiers de votre lecteur, sauf si vous avez coché la case **Activer le déverrouillage automatique pour l'utilisateur** : vous devrez taper votre mot de passe pour déverrouiller le lecteur chaque fois que :

- Vous arrêtez et redémarrez votre ordinateur
- Vous déconnectez et reconnectez le disque dur à votre ordinateur
- Votre ordinateur sort du mode veille

Vous devrez le faire même si vous n'avez pas installé le logiciel WD Security sur votre ordinateur.

Selon la configuration logicielle de votre ordinateur, il y a trois façons de déverrouiller le disque dur, à l'aide de soit :

- le logiciel WD Security ou WD Drive Utilities
- le logiciel WD SmartWare
- l'utilitaire WD Drive Unlock

## Déverrouillage du disque dur avec le logiciel WD Security ou WD Drive Utilities

Chaque fois que vous arrêtez et redémarrez votre ordinateur, ou déconnectez et reconnectez le lecteur de votre ordinateur, le lancement de WD Security ou le logiciel WD Drive Utilities affiche la boîte de dialogue Déverrouiller le lecteur :

Ceci peut se produire soit :

- Automatiquement si vous n'avez que le disque dur My Passport verrouillé connecté à votre ordinateur
  - Quand vous sélectionnez le disque verrouillé sur WD Security ou sur WD Drive Utilities, si vous avez plusieurs disques My Passport pris en charge connectés à votre ordinateur
1. Si vous ne voyez pas la boîte de dialogue Déverrouiller le lecteur, vous pouvez :
    - L'icône de raccourci sur le bureau WD Security si vous en avez créé un quand vous avez installé l'application ou **Démarrer > Tous les programmes > Western Digital > WD Apps > WD Security**
    - L'icône WD Drive Utilities sur votre bureau si vous en avez créé une quand vous avez installé l'application ou **Démarrer > Tous les programmes > Western Digital > WD Apps > WD Security**
  2. Si vous avez plusieurs disques durs My Passport compatibles connectés à votre ordinateur, sélectionnez celui qui est déverrouillé pour afficher la boîte de dialogue Déverrouiller le disque.
  3. Sur l'écran Déverrouiller le disque dur :
    - a. Tapez votre mot de passe dans la case **Mot de passe**.
    - b. Cliquez sur **Déverrouiller le disque dur**.

## Déverrouillage du disque dur avec le logiciel WD SmartWare

Chaque fois que vous arrêtez et redémarrez votre ordinateur, ou déconnectez et reconnectez le lecteur sur votre ordinateur, sauf si vous avez coché la case **Activer le déverrouillage automatique pour l'utilisateur** : quand vous avez créé votre mot de passe, le logiciel WD SmartWare affiche le message Le disque dur est verrouillé à la place de la jauge de contenu de votre disque dur My Passport :



1. Si la fenêtre WD SmartWare Déverrouiller votre disque dur n'apparaît pas automatiquement, cliquez sur l'image du disque au-dessus du message Le lecteur est verrouillé pour l'afficher :



2. Tapez votre mot de passe dans la case **Mot de passe**.
3. Cliquez sur **Déverrouiller**.

## Déverrouillage du disque dur avec l'utilitaire WD Drive Unlock

Chaque fois que vous connectez votre disque dur protégé par mot de passe à un ordinateur qui n'a pas de logiciel WD Drive Utilities installé, WD Security ou WD SmartWare, vous pouvez utiliser l'utilitaire WD Drive Unlock pour déverrouiller le disque dur. L'utilitaire WD Drive Unlock est un CD *virtuel* qui apparaît sur l'utilitaire de gestion de fichier de votre ordinateur.

1. Démarrez l'utilitaire WD Drive Unlock par une des méthodes suivantes :
  - Utilisez le programme de gestion de fichier de votre ordinateur pour ouvrir le CD virtuel de déverrouillage WD et faites un double-clic sur le fichier WD Drive Unlock.exe
  - Cliquez sur **Démarrer** > **Poste de travail** et faites un double-clic sur l'icône du CD virtuel WD Unlocker sous Lecteurs amovibles:

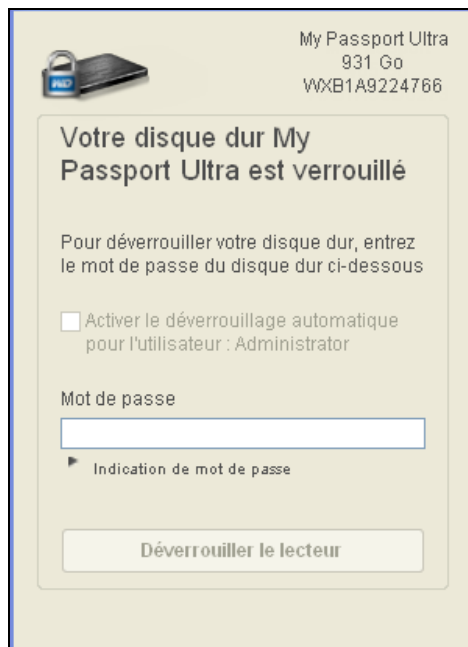

2. Sur l'écran de l'utilitaire WD Drive Unlock :
  - a. Tapez votre mot de passe dans la case **Mot de passe**.
  - b. Cochez la case **Activer le déverrouillage automatique pour l'utilisateur** : si vous voulez que WD Drive Unlock se souvienne de votre mot de passe sur cet ordinateur.
  - c. Cliquez sur **Déverrouiller le disque dur**.
  - d. À l'invite **Votre lecteur est maintenant déverrouillé**, cliquez sur **Quitter** pour fermer l'écran de l'utilitaire WD Drive Unlock.

## Modification de votre mot de passe

- Ouvrir la fenêtre Modifier la sécurité en cliquant sur :
  - L'icône de raccourci WD Security sur le bureau si vous en avez créé un quand vous avez installé l'application
  - Démarrer > Tous les Programmes > Western Digital > WD Apps > WD Security**

Aide

My Passport Ultra  
931.48 GB  
My Passport (G:)

**Modifier la sécurité**

Pour modifier vos paramètres de sécurité actuels, entrez votre mot de passe ci-après.

Mot de passe

Indication de mot de passe

---

Supprimer la sécurité

Modifier le mot de passe

Choisissez un mot de passe

Confirmer le mot de passe

Indication de mot de passe

Activer le déverrouillage automatique pour l'utilisateur : Administrator

Mettre à jour les paramètres de sécurité

- Si vous avez plusieurs disques durs My Passport compatibles connectés à votre ordinateur, sélectionnez celui sur lequel se trouve le mot de passe que vous souhaitez modifier.
- Tapez votre mot de passe dans la case **Mot de passe**.
- Sélectionnez l'option **Modifier le mot de passe** et.
- Tapez votre mot de passe dans la case **Choisissez un mot de passe** qui comporte un maximum de 25 caractères.
- Retapez votre nouveau mot de passe dans la case **Confirmer le mot de passe**.
- Tapez une indication pour vous aider à vous rappeler de votre nouveau mot de passe dans la case **Indication de mot de passe**.
- Cochez ou décochez la case **Activer le déverrouillage automatique pour l'utilisateur** : si vous voulez que le logiciel WD Security se souvienne de votre mot de passe pour le lecteur sélectionné sur cet ordinateur.
- Cliquez sur **Mettre à jour les paramètres de sécurité**.
- Cliquez sur **OK** pour fermer le message Sécurité a été activé.

**ATTENTION !** Après modification d'un mot de passe, le disque dur reste **déverrouillé** tant que vous poursuivez votre session de travail en cours. Ensuite le logiciel WD Security :

- Verrouille le disque dur lors de l'arrêt de votre ordinateur, la déconnexion de votre disque dur, ou la mise en mode veille de votre ordinateur
- Impose de taper le nouveau mot de passe pour déverrouiller le lecteur au redémarrage de votre ordinateur ou à la reconnexion de votre lecteur, **SAUF** si vous avez coché la case Activer le déverrouillage automatique pour l'utilisateur : quand vous avez modifié votre mot de passe

## Désactivation de la fonction de verrouillage du lecteur

1. Ouvrir la fenêtre Modifier la sécurité en cliquant sur :
  - L'icône de raccourci WD Security sur le bureau si vous en avez créé un quand vous avez installé l'application
  - **Démarrer > Tous les Programmes > Western Digital > WD Apps > WD Security**

Aide

My Passport Ultra  
931.48 GB  
My Passport (G:)

Modifier la sécurité

Pour modifier vos paramètres de sécurité actuels, entrez votre mot de passe ci-après.

Mot de passe

Indication de mot de passe

Supprimer la sécurité

Modifier le mot de passe

Choisissez un mot de passe

Confirmer le mot de passe

Indication de mot de passe

Activer le déverrouillage automatique pour l'utilisateur : Administrator

Mettre à jour les paramètres de sécurité

2. Si vous avez plusieurs disques durs My Passport compatibles connectés à votre ordinateur, sélectionnez celui dont vous souhaitez supprimer le mot de passe de protection.
3. Tapez votre mot de passe dans la case **Mot de passe**.
4. Sélectionnez l'option **Supprimer la sécurité**.
5. Cliquez sur **Mettre à jour les paramètres de sécurité**.

## 7

## Gestion et personnalisation du disque dur

Ce chapitre est composé des rubriques suivantes :

- Utilisation de l'icône WD Quick View
- Ouverture du logiciel WD SmartWare
- Vérification de l'état du disque
- Déconnexion du lecteur en toute sécurité
- Alertes de l'icône de surveillance
- Réglage du minuteur de veille du disque dur
- Enregistrement de votre disque dur
- Vérification du bon fonctionnement du disque dur
- Effacement du disque dur
- Restauration du logiciel WD et de l'image du disque

### Utilisation de l'icône WD Quick View

Après l'installation du logiciel WD SmartWare, l'icône WD Quick View apparaît dans zone de notification de la barre des tâches Windows :



Vous pouvez utiliser l'icône pour :

- Ouvrir le logiciel WD SmartWare
- Vérifier l'état du disque dur
- Déconnecter le disque dur en toute sécurité
- Surveiller les alertes d'icône

Les sections suivantes décrivent comment utiliser l'icône et les autres méthodes pour effectuer ces actions.

### Ouverture du logiciel WD SmartWare

Vous pouvez démarrer le logiciel WD SmartWare en :

- Cliquant à gauche ou à droite sur l'icône WD Quick View de la barre des tâches et sélectionner **WD SmartWare** :

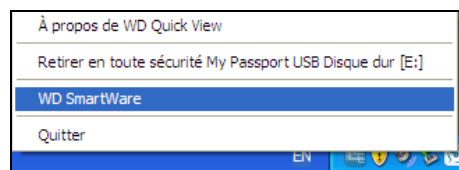

- Cliquant sur :  
**Démarrer > Tous les Programmes > Western Digital > WD SmartWare > WD SmartWare**
- Cliquant sur l'icône de raccourci WD SmartWare sur le bureau si vous en avez créé un quand vous avez installé l'application :





## Vérification de l'état du disque

Vous pouvez voir la capacité utilisée du disque dur et l'état de sa température, et savoir si le disque dur est verrouillé en faisant passer la souris sur l'icône WD Quick View dans la barre des tâches :

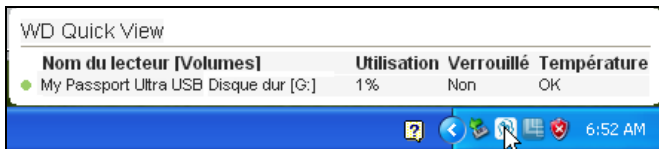

## Déconnexion du lecteur en toute sécurité

**ATTENTION ! Pour éviter une perte de données, fermez toutes les fenêtres et applications actives avant d'arrêter ou de débrancher le disque dur.**

Vous pouvez déconnecter le disque dur en toute sécurité soit en :

- Cliquant à droite sur l'icône WD Quick View dans la barre des tâches, puis en cliquant sur **Retirer en toute sécurité** pour votre disque dur My Passport :

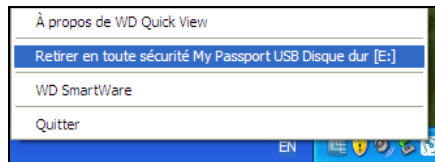

- Cliquant à droite sur l'icône du disque dur sur l'écran d'Accueil de WD SmartWare puis cliquez sur l'option **Retirer en toute sécurité** :



Vous entendrez peut-être le disque dur s'éteindre.

Attendez que le voyant d'alimentation/activité s'éteigne avant de déconnecter le lecteur de l'ordinateur.

## Alertes de l'icône de surveillance

L'icône WD Quick View de la barre des tâches clignote pour indiquer l'état du disque :

SI l'icône WD Quick View clignote . . .	ALORS le disque dur peut être . . .
En vert et blanc,	Verrouillé ou est dans un format que le logiciel WD SmartWare ne reconnaît pas (format non-Windows dans un environnement Windows).
En rouge et blanc,	En surchauffe. Éteignez le lecteur et laissez-le refroidir 60 minutes. Rallumez-le, et si le problème persiste, contactez l'assistance WD.

## Réglage du minuteur de veille du disque dur

Le minuteur de veille du disque dur éteint votre disque dur après une certaine durée d'inactivité pour économiser l'énergie et optimiser l'usure à long terme du disque dur.

1. Ouvrez le logiciel WD Drive Utilities en cliquant soit sur :
  - L'icône de raccourci sur le bureau de WD Drive Utilities si vous en avez créé un quand vous avez installé l'application
  - **Démarrer > Tous les Programmes > Western Digital > WD Apps > WD Drive Utilities**

Voir Figure 4 à la page 8.

2. Si vous avez plusieurs disques durs My Passport pris en charge connectés à votre ordinateur, sélectionnez celui que vous voulez configurer.
3. Cliquez sur **Minuteur de veille** pour afficher la boîte de dialogue Minuteur de veille :

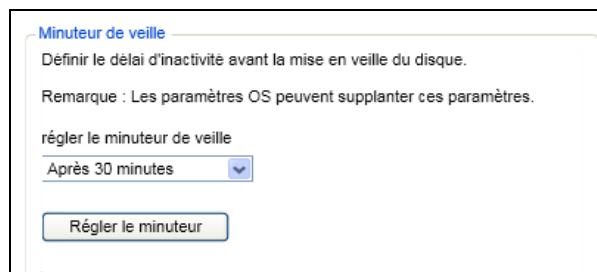

4. Sur la boîte de dialogue Réglage du minuteur de veille :
  - a. Dans la case **Régler le minuteur de veille**, sélectionnez l'intervalle d'inactivité après lequel vous souhaitez arrêter le disque dur.
  - b. Cliquez sur **Minuteur de veille**.

## Enregistrement de votre disque dur

WD Drive Utilities utilise la connexion internet de votre ordinateur pour enregistrer votre disque dur. L'enregistrement du disque dur vous permet de bénéficier d'un service d'assistance technique gratuit pendant la période de garantie et d'être informé des nouveaux produits WD.

1. Assurez-vous que votre ordinateur est connecté à l'Internet.
2. Ouvrez le logiciel WD Drive Utilities en cliquant soit sur :
  - L'icône de raccourci sur le bureau de WD Drive Utilities si vous en avez créé un quand vous avez installé l'application
  - **Démarrer > Tous les Programmes > Western Digital > WD Apps > WD Drive Utilities**

Voir Figure 4 à la page 8.

3. Si vous avez plusieurs disques My Passport pris en charge connectés à votre ordinateur, sélectionnez celui que vous voulez enregistrer.

4. Cliquez sur **Enregistrement** pour afficher la boîte de dialogue Enregistrement.

**Enregistrement**

Enregistrez votre lecteur pour recevoir les notifications de mise à jour du logiciel et de bénéficier de l'assistance technique.

Prénom\*

Nom\*

Adresse électronique\*

\*Champ obligatoire

Préférence de langue  
français (France) ▼

Oui, je souhaite recevoir des informations de la part de WD, notamment les mises à jour disponibles pour les logiciels enregistrés, les offres d'amélioration de produits et les remises sur les produits WD exclusivement réservées aux membres.

[Politique de confidentialité de WD](#)

5. Sur l'écran Enregistrement :
- Tapez votre prénom dans la case **Prénom**.
  - Tapez votre nom dans la case **Nom**.
  - Tapez votre adresse e-mail dans la case **Adresse électronique**.
  - Sélectionnez votre langue dans la case **Préférence de langue**.
  - Cochez ou décochez la case **Oui, je souhaite recevoir des informations...** pour indiquer si vous souhaitez recevoir des avertissements sur les mises à jour de logiciel, améliorations de produit et offres de remise.
  - Cliquez sur **Enregistrement du lecteur**.

## Vérification du bon fonctionnement du disque dur

Le logiciel WD Drive Utilities dispose de trois tests de diagnostic pour vous aider à vous assurer que le disque dur fonctionne correctement. Lancez les tests suivants en cas de doute sur le bon fonctionnement de votre disque dur :

- État SMART

SMART est une fonction prédictive de panne qui surveille en permanence les attributs de performances internes essentiels du lecteur. Une détection d'augmentation de température, de bruit ou d'erreurs de lecture/écriture du lecteur, peut par exemple être un symptôme d'une panne grave imminente. Avec un avertissement préalable, vous pourriez prendre des mesures de précaution, telle que déplacement de vos données vers un autre disque dur, avant l'apparition d'une panne.

Le résultat d'une vérification d'état SMART est une évaluation de l'état du disque dur : correct ou non.

- Test rapide du disque dur

Votre disque dur My Passport comporte un utilitaire de diagnostic intégré Data Lifeguard™ qui teste le disque dur pour y détecter les conditions d'erreur. Le test rapide du disque dur vérifie les problèmes essentiels de performances.

Le résultat d'un test rapide du lecteur est une évaluation de son état : correct ou non.

- Test complet du disque dur

Le diagnostic le plus complet du disque dur est le test complet. Il teste chacun des secteurs pour y détecter des conditions d'erreur, et insère des marqueurs de secteurs défectueux selon les besoins.

Le meilleur moment pour lancer les diagnostics de disque dur et vérifications d'état est de le faire régulièrement, avant de rencontrer des problèmes sur votre disque dur. Le peu de temps qu'elles prennent fait que le lancement des vérifications d'état SMART rapides et du disque dur offre une forte assurance avec le minimum de dérangement. Ensuite, lancez les trois à chaque erreur disque lors de l'écriture ou de l'accès aux fichiers.

1. Ouvrez le logiciel WD Drive Utilities en cliquant soit sur :

- L'icône de raccourci sur le bureau de WD Drive Utilities si vous en avez créé un quand vous avez installé l'application
- **Démarrer > Tous les Programmes > Western Digital > WD Apps > WD Drive Utilities**

Voir Figure 4 à la page 8.

2. Si vous avez plusieurs disques durs My Passport pris en charge connectés à votre ordinateur, sélectionnez celui que vous voulez vérifier.

3. Cliquez sur **Diagnostic** pour afficher la boîte de dialogue Diagnostic :

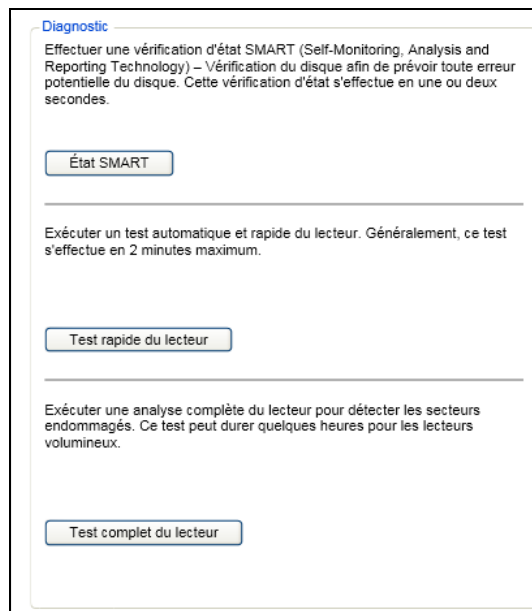

4. Sur la boîte de dialogue Diagnostic, cliquez sur le bouton correspondant au test que vous souhaitez faire :

- **État SMART**
- **Test rapide du disque dur**
- **Test complet du disque dur**

## Effacement du disque dur

**ATTENTION ! L'effacement de votre disque dur supprime de façon permanente toutes les données sur le disque dur. Assurez-vous toujours que vous n'avez plus besoin des données sur votre disque dur avant de l'effacer.**

*Remarque :* Effacer votre disque supprime également le logiciel WD et tous les fichiers d'aide, les utilitaires et les fichiers du manuel utilisateur. Vous pouvez télécharger ceci pour récupérer votre My Passport à sa configuration initiale après avoir effacé le disque dur.

WD Drive Utilities propose deux moyens d'effacer votre disque, selon que votre disque My Passport est verrouillé ou non :

SI le disque dur est . . .	ET que vous . . .	Reportez-vous ALORS à . . .
non verrouillé	<i>Souhaitez</i> effacer le disque dur,	« À l'aide de la fonction Effacement du disque dur » dans la section suivante.
Verrouillé	Avez oublié ou perdu votre mot de passe et vous devez effacer le lecteur,	« A l'aide de l'utilitaire WD Drive Unlock » à la page 57.

### À l'aide de la fonction Effacement du disque dur

Pour effacer votre My Passport quand le disque dur n'est pas verrouillé :

- Ouvrez le logiciel WD Drive Utilities en cliquant soit sur :
  - L'icône de raccourci sur le bureau de WD Drive Utilities si vous en avez créé un quand vous avez installé l'application
  - Démarrer > Tous les Programmes > Western Digital > WD Apps > WD Drive Utilities**

Voir Figure 4 à la page 8.

- Si vous avez plusieurs disques durs My Passport pris en charge connectés à votre ordinateur, sélectionnez celui que vous voulez effacer.
- Cliquez sur **Effacement du lecteur** pour afficher la boîte de dialogue Effacement du lecteur :

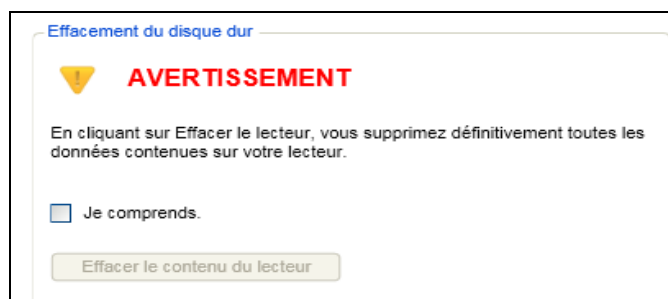

- Sur l'écran Effacer le disque dur :
  - Lisez l'avertissement sur la perte de données en cas d'effacement du disque dur.
  - Cliquez sur la case à cocher **Je comprends** pour indiquer que vous acceptez le risque.
  - Cliquez sur **Effacer le disque dur**.

Une fois l'opération d'effacement du disque dur achevée, allez sur <http://support.wdc.com> et consultez la réponse n° 7 de la base de connaissances pour plus d'informations sur le téléchargement et la restauration du logiciel WD et de l'image du disque sur votre disque My Passport.

*Remarque :* L'effacement du disque dur supprime également le mot de passe. Si vous avez utilisé un mot de passe pour protéger votre disque, vous devrez le faire à nouveau après la restauration du logiciel WD et de l'image du disque. (Voir « Protection du disque dur par mot de passe » à la page 44.)

## A l'aide de l'utilitaire WD Drive Unlock

Pour effacer votre My Passport quand le disque dur est pas verrouillé et que vous avez oublié ou perdu votre mot de passe :

1. Démarrez l'utilitaire WD Drive Unlock par une des méthodes suivantes :
  - Utilisant le programme de gestion de fichier de votre ordinateur pour ouvrir le CD virtuel WD Unlocker et en double-cliquant sur l'application Unlock.exe
  - Cliquez sur **Démarrer** > **Poste de travail** et faites un double-clic sur l'icône du CD virtuel de WD Unlocker sous Lecteurs amovibles

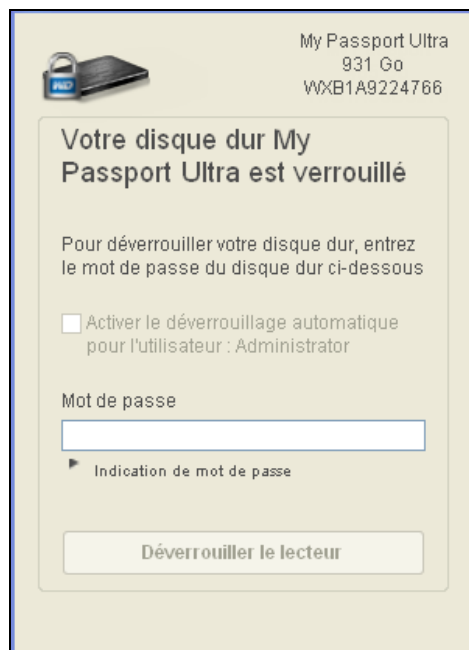

2. Faites cinq tentatives de déverrouillage du disque dur en :
  - a. Tapant votre mot de passe dans la case **Mot de passe**.
  - b. Cliquant sur **Déverrouiller le lecteur**.

3. La cinquième tentative non valide fait apparaître le message : Trop de tentatives de saisie du mot de passe :



4. Cliquez sur **Effacer le lecteur** pour afficher un avertissement sur l'effacement de toutes les données du lecteur :



5. Lisez l'avertissement et cochez **Je comprends** pour indiquer que vous acceptez le risque.
6. Cliquez sur **Effacer**.

Une fois l'opération d'effacement du disque dur achevée, allez sur <http://support.wdc.com> et consultez la réponse n° 7 de la base de connaissances pour plus d'informations sur le téléchargement et la restauration du logiciel WD et de l'image du disque sur votre disque My Passport.

*Remarque :* L'effacement du disque dur supprime également le mot de passe.  
Si vous souhaitez utiliser un mot de passe pour protéger votre disque dur, vous devrez en re-créez un après restauration du logiciel WD et de l'image du disque. (Voir « Protection du disque dur par mot de passe » à la page 44.)

## **Restauration du logiciel WD et de l'image du disque**

En plus d'avoir effacer toutes les données présentes sur votre disque dur My Passport, effacer ou reformater le disque dur supprime également le logiciel WD et tous les fichiers d'assistance, les utilitaires, l'aide en ligne, et les fichiers du manuel utilisateur.

Si vous avez besoin de supprimer ou de réinstaller le logiciel WD sur votre ordinateur, ou si vous devez déplacer le disque dur vers un autre ordinateur et y installer le logiciel, vous devrez restaurer le logiciel WD et l'image du disque sur votre disque dur My Passport. Pour cela, après avoir effacé ou reformaté le disque, visitez <http://support.wdc.com> et consultez la réponse n° 7 dans la base de connaissances.



## Gestion et personnalisation du logiciel

Ce chapitre est composé des rubriques suivantes :

- Réglage du nombre de versions de sauvegarde
- Définition d'un autre dossier de contenus récupérés
- Recherche des mises à jour du logiciel
- Configuration d'un compte distant Dropbox
- Désinstallation du logiciel WD

### Réglage du nombre de versions de sauvegarde

Le logiciel WD SmartWare permet de conserver jusqu'à 25 versions précédentes de chaque fichier. Si vous remplacez ou supprimez un fichier par accident, ou si vous souhaitez voir le fichier à quelques versions en arrière, le logiciel WD SmartWare dispose d'une copie pour vous. Vous disposerez toujours du nombre de versions les plus récentes spécifiées de chaque fichier pour récupération, et vous pouvez choisir de conserver entre 1 et 25 versions.

Conservation d'un nombre de versions supérieur :

- Améliore la possibilité de récupérer des fichiers sur une période plus ancienne
  - Consomme plus d'espace disque
1. Cliquez sur l'onglet **Paramètres** pour afficher l'écran Paramètres du logiciel (voir Figure 11 à la page 29).
  2. Sur l'écran Paramètres du logiciel, cliquez sur **Historique des fichiers** pour afficher la boîte de dialogue Définir l'historique des fichiers :



3. Sur la boîte de dialogue Définir l'historique de fichier :
  - a. Indiquez le nombre de versions de sauvegarde que vous souhaitez conserver pour chaque fichier (de 1 à 25).
  - b. Cliquez sur **Appliquer**.

### Définition d'un autre dossier de contenus récupérés

Lors du démarrage d'une récupération, vous pouvez choisir d'enregistrer les fichiers récupérés soit :

- Aux emplacements d'origine sur votre ordinateur
- Un dossier Récupéré

Par défaut, le logiciel WD SmartWare crée et utilise un sous-dossier Contenu récupéré dans votre dossier Mes documents. Pour indiquer un dossier différent :

1. Vous pouvez soit créer un dossier, soit indiquer le dossier existant à utiliser.
2. Cliquez sur l'onglet **Paramètres** pour afficher l'écran Paramètres du logiciel (voir Figure 11 à la page 29).

3. Sur l'écran Paramètres du logiciel, cliquez sur **Dossier de récupération** pour afficher la boîte de dialogue Définir le dossier de récupération :

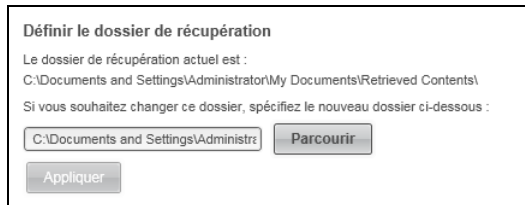

4. Sur la boîte de dialogue Définir le dossier de récupération :
  - a. Cliquez sur **Parcourir** et utilisez la fonction Parcourir pour indiquer le nouveau dossier de récupération.
  - b. Cliquez sur **Appliquer**.

## Recherche des mises à jour du logiciel

Quand elle est activée, l'option Mises à jour du logiciel vérifie automatiquement les mises à jour du logiciel WD SmartWare. Ceci vous garantit d'utiliser toujours la version la plus récente du logiciel. Pour activer ou désactiver l'option de Mises à jour du logiciel :

1. Cliquez sur l'onglet Paramètres et **Configurer le logiciel** pour afficher l'écran Paramètres du logiciel (voir Figure 11 à la page 29).
2. Sur l'écran Paramètres du logiciel, cliquez sur **Mises à jour du logiciel** pour afficher la fenêtre Mises à jour du logiciel :

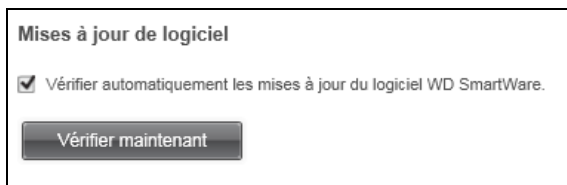

3. Sur la fenêtre Mises à jours du logiciel :
  - a. Cochez ou décochez la case **Vérifier automatiquement les mises à jour du logiciel WD SmartWare**.
  - b. Cliquez sur **Rechercher maintenant** si vous voulez rechercher les mises à jour du logiciel maintenant.

## Configuration d'un compte distant Dropbox

Vous devez configurer votre compte Dropbox pour l'accès avec le logiciel WD SmartWare Pro avant de pouvoir l'utiliser avec un périphérique de source de sauvegarde.

1. Cliquez sur l'onglet Paramètres et **Configurer le logiciel** pour afficher l'écran Paramètres du logiciel (voir Figure 11 à la page 29).
2. Sur l'écran Paramètres du logiciel, cliquez sur **Compte Dropbox** pour afficher la fenêtre Compte Dropbox :



3. Cliquez sur **Sélectionner un compte** pour afficher la fenêtre Connexion Dropbox requise :



4. Sur la fenêtre Connexion à Dropbox requise :

- a. Cliquez sur **Connexion**.

Le logiciel WD SmartWare initie une requête de connexion Dropbox et utilise le navigateur web pour accéder au site web de Dropbox sur <https://www.dropbox.com/>.

- b. Sur le site Dropbox, si vous n'avez configuré pas votre compte pour que vos identifiants soient conservés, tapez votre adresse email et votre mot de passe et cliquez sur **Connexion** pour voir la requête de connexion à partir du logiciel WD SmartWare.

- c. Cliquez sur **Permettre** pour accepter la requête de connexion.

Le message **Succès !** signifie que le logiciel WD SmartWare Pro a reçu l'autorisation d'accéder à votre dossier distant Dropbox.

- d. Cliquez sur **Terminer** pour finaliser la connexion, fermez la fenêtre Connexion à Dropbox requise et mettez à jour l'affichage du compte courant Dropbox.

*Remarque :* La procédure est la même si vous souhaitez passer ultérieurement à un autre dossier distant dropbox. Dans ce cas, le logiciel WD SmartWare Pro affiche la fenêtre Passer à un autre compte Dropbox qui vous indique que la modification du compte Dropbox invalide toute sauvegarde que vous avez configuré avec le compte actuel en tant que source de sauvegarde ou périphérique cible :



## Désinstallation du logiciel WD

**Important :** La désinstallation du logiciel WD SmartWare efface toutes les configurations de sauvegarde existantes. Vos fichiers de sauvegarde seront toujours là, mais vous devrez réactiver manuellement chacune d'entre elles après avoir réinstallé le logiciel WD SmartWare. (Voir « Sauvegarde des fichiers » à la page 31).

Utilisez la fonction Ajout/Suppression de programmes de votre système d'exploitation pour désinstaller le logiciel WD de votre ordinateur.

### Désinstallation sous Windows XP

1. Cliquez sur **Démarrer > Panneau de configuration**.
2. Faites un double-clic sur **Ajout/Suppression de programmes**.
3. Sélectionnez le logiciel WD que vous voulez désinstaller :
  - **WD SmartWare**
  - **WD Security**
  - **WD Drive Utilities**
4. Cliquez sur **Supprimer**.
5. Cliquez sur **Oui** à l'invite **Voulez-vous vraiment...**

### Désinstallation sous Windows Vista, Windows 7 ou Windows 8

1. Cliquez sur **Démarrer > Panneau de configuration**.
2. Faites un double-clic sur **Programmes et fonctionnalités**.
3. Cliquez sur la liste ou sur l'icône pour le logiciel WD que vous voulez désinstaller :
  - **WD SmartWare**
  - **WD Security**
  - **WD Drive Utilities**
4. Cliquez sur **Désinstaller/Modifier** en haut de l'écran.
5. Cliquez sur **Oui** à l'invite **Voulez-vous continuer...**

## Utilisation du disque dur avec un Mac

Le disque My Passport est formaté en tant qu'une seule partition NTFS pour une compatibilité avec les derniers systèmes d'exploitation Windows. Pour utiliser le lecteur sur les systèmes d'exploitation Mac OS X, et pour utiliser Time Machine, si vous le souhaitez, vous devez le reformater en une partition unique HFS+J.

Ce chapitre est composé des rubriques suivantes :

- [Reformatage du disque dur](#)
- [Restaurer le logiciel WD et l'image du disque](#)

### Reformatage du disque dur

---

**ATTENTION ! Le reformatage du disque dur efface l'ensemble de son contenu. Si vous avez déjà enregistré des fichiers sur votre disque dur, sauvegardez-les avant le reformatage.**

---

Allez sur <http://support.wdc.com> et consultez la réponse de la base de connaissances n° 3865 sur le reformatage du lecteur.

Voir « Dépannage » à la page 65 pour plus d'informations sur le reformatage d'un disque dur.

### Restaurer le logiciel WD et l'image du disque

Une fois le reformatage de votre disque dur My Passport pour une utilisation sur les ordinateurs Mac, allez sur <http://support.wdc.com> et consultez la réponse n° 7 de la base de connaissances pour plus d'informations sur le téléchargement et la restauration des versions Mac du logiciel WD Drive Utilities et le logiciel WD Security et l'image du disque dur votre disque dur My Passport.

Le logiciel WD SmartWare n'est disponible pour une utilisation avec les ordinateurs Mac pour ce modèle de disque dur My Passport.

## Dépannage

Ce chapitre est composé des rubriques suivantes :

[Installation, partitionnement et formatage du disque dur](#)  
[Foire aux questions](#)

En cas de problème d'installation ou d'utilisation de ce produit, consultez cette section de dépannage ou visitez notre site Web d'assistance à l'adresse <http://support.wdc.com> et recherchez de l'aide dans notre base de connaissances.

### Installation, partitionnement et formatage du disque dur

Comment	N° de réponse
• Partitionner, et formater un disque dur WD sur Windows (7, Vista, XP) et Mac OS X	3865
• Convertir une partition Mac OS X GPT en une partition NTFS sous Windows XP	3645
• Convertir une partition Mac OS X GPT en une partition NTFS sous Windows 7 ou Vista	3647
• Téléchargez des logiciels, des utilitaires, des mises à jour de logiciel et des pilotes pour les produits WD (à partir de Téléchargements)	1425
• Formater un disque dur externe WD en FAT32* (pour une utilisation avec Windows ou MAC OS X)	291

*\*Avec le système de fichier FAT32, la taille maximum de fichier individuel est de 4 Go et celle des partitions est de 32 Go sous Windows. Pour créer des partitions de plus de 32 Go en FAT32 lors du reformatage du disque dur, téléchargez l'utilitaire de formatage FAT32 USB/FireWire externe sur <http://support.wdc.com/product/download>.*

*Les utilisateurs Windows peuvent outrepasser cette limitation de capacité en formatant le disque dur vers NTFS à l'aide du Gestionnaire de disque Windows, ou un autre logiciel similaire. Pour plus de détails, voir.*

- Réponse N° 291 sur <http://support.wdc.com>
- Réponses n° 314463 et 184006 sur <http://support.microsoft.com>.
- La documentation ou le support du logiciel approprié

### Foire aux questions

**Q:** Pourquoi le disque dur n'est-il pas reconnu dans le Poste de travail ou sur le bureau de l'ordinateur ?

**A:** Si votre système utilise une carte adaptateur PCI USB 3.0 ou USB 2.0 PCI, vérifiez que ses pilotes sont installés avant de brancher votre produit de stockage externe WD USB 3.0. Le lecteur n'est pas reconnu correctement si les pilotes de contrôleur USB 3.0 ou USB 2.0 racine et de contrôleur ne sont pas installés. Prenez contact avec le fabricant de la carte pour les procédures d'installation.

**Q:** Pourquoi mon ordinateur ne démarre-t-il pas quand je connecte mon lecteur USB à l'ordinateur avant de démarrer ?

**A:** Selon la configuration de votre système, votre ordinateur peut tenter de démarrer sur votre disque USB portable WD. Consultez la documentation des paramètres du BIOS de la carte mère de votre système pour désactiver cette fonction ou consultez le site <http://support.wdc.com> et consultez la réponse dans la base de connaissances N° 1201. Pour plus d'informations sur le démarrage à partir de disque dur externe, consultez la documentation de votre système ou contactez le constructeur du système.

**Q:** Pourquoi le débit de données est-il lent ?

**A:** Votre système fonctionne peut-être à la vitesse USB 1.1 suite à une installation incorrecte de la carte USB 3.0 ou USB 2.0 parce que votre système n'assure pas la prise en charge de USB 3.0 ou USB 2.0.

**Q:** Comment savoir si mon système prend en charge l'USB 3.0 ou l'USB 2.0 ?

**A:** Consultez la documentation de votre carte USB ou contactez son fabricant.

*Remarque :* Si votre contrôleur USB 3.0 ou USB 2.0 est intégré à la carte mère de votre ordinateur, assurez-vous d'installer les pilotes adaptés pour sa prise en charge. Consultez la documentation de votre carte mère ou de votre système pour plus de détails.

**Q:** Que se passe-t-il lorsqu'un périphérique USB 3.0 ou USB 2.0 est connecté à un port ou un concentrateur USB 1.1 ?

**A:** USB 3.0 et USB 2.0 assurent la compatibilité ascendante avec USB 1.1. Lorsqu'un périphérique USB 3.0 ou USB 2.0 est connecté à un port ou hub USB 1.1, il fonctionne à la vitesse maximale de l'USB 1.1, soit 12 Mbps.

Si votre système comporte un logement PCI Express, vous pouvez obtenir des débits de données USB en installant une carte adaptateur PCI Express. Prenez contact avec le fabricant de la carte pour les procédures d'installation ou pour plus de détails.

## A

## Installation d'un pilote SES

Si vous n'installez pas le logiciel WD, vous devez installer un pilote SES (SCSI Enclosure Services) sur les ordinateurs Windows pour éviter que l'assistant automatique ne s'affiche à chaque fois que vous connectez votre disque dur My Passport à votre ordinateur.

*Remarque :* Le pilote SES est installé automatiquement quand vous installez le logiciel WD.

Cette annexe est composée des rubriques suivantes :

[Installation sous Windows XP](#)

[Installation sous Windows Vista](#)

[Installation sous les ordinateurs Windows 7 et Windows 8](#)

### Installation sous Windows XP

Après connexion physique du disque dur comme indiqué sur la Figure 3 à la page 5, l'écran de l'assistant Nouveau matériel détecté apparaît.

*Remarque :* Si l'exécution automatique est activée, deux écrans supplémentaires peuvent apparaître en même temps que l'écran de l'assistant Nouveau matériel détecté. Si ils apparaissent, fermez-les.

Vous pouvez utiliser l'assistant Nouveau matériel détecté pour installer le pilote SES :

- soit automatiquement, si votre ordinateur est connecté à Internet
- ou manuellement, que votre ordinateur soit connecté à Internet ou pas

### Installation du pilote automatiquement

Pour installer le pilote SES automatiquement, votre ordinateur doit être connecté à Internet :

1. Assurez-vous que votre ordinateur est connecté à l'Internet.
2. Sur l'écran de l'assistant Nouveau matériel détecté, sélectionnez **Oui, cette fois seulement** pour autoriser Windows à se connecter sur Windows Update :

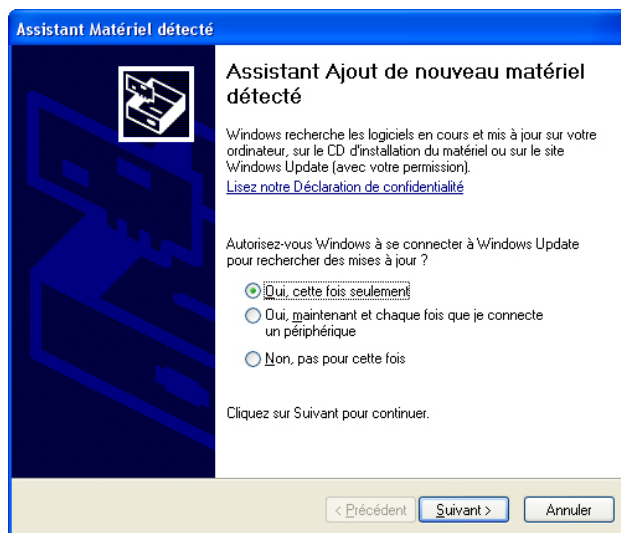

3. Cliquez sur **Suivant** pour continuer.



4. Sélectionnez **Installer le logiciel automatiquement** et cliquez sur **Suivant** :

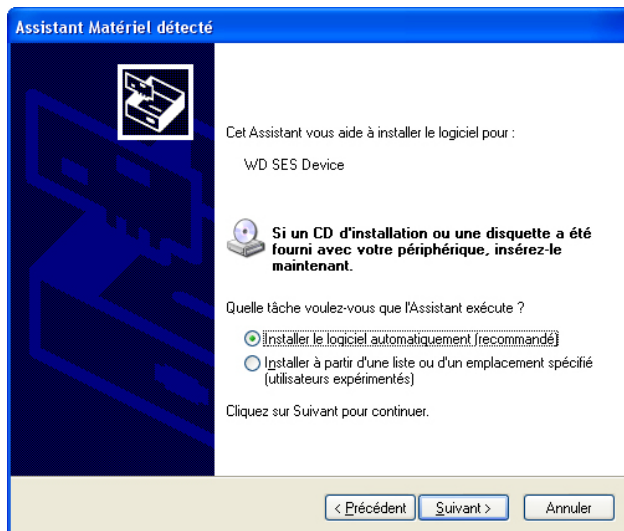

5. Quand l'installation est terminée, cliquez sur **Terminer** :

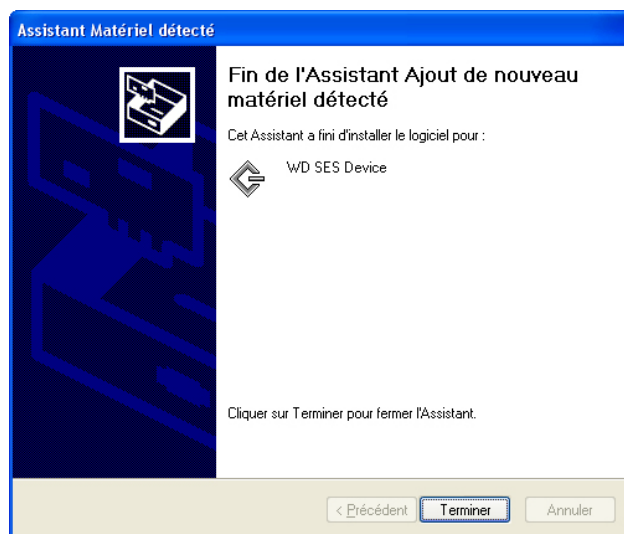

## Installation du lecteur manuellement

Si votre ordinateur n'est pas connecté à Internet, vous pouvez installer le pilote manuellement :

1. Sur l'écran de l'assistant Nouveau matériel détecté, sélectionnez **Pas, pas cette fois** pour empêcher Windows à se connecter sur Windows Update :

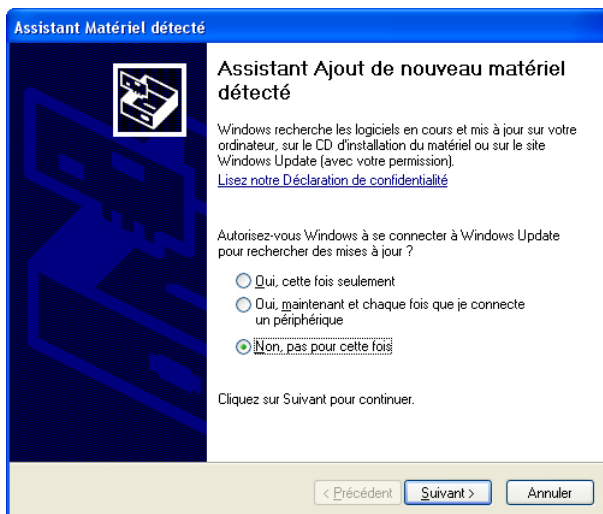

2. Cliquez sur **Suivant** pour continuer.
3. Sur l'écran suivant, sélectionnez **Installer à partir d'une liste ou un emplacement spécifié** et cliquez sur **Suivant** :

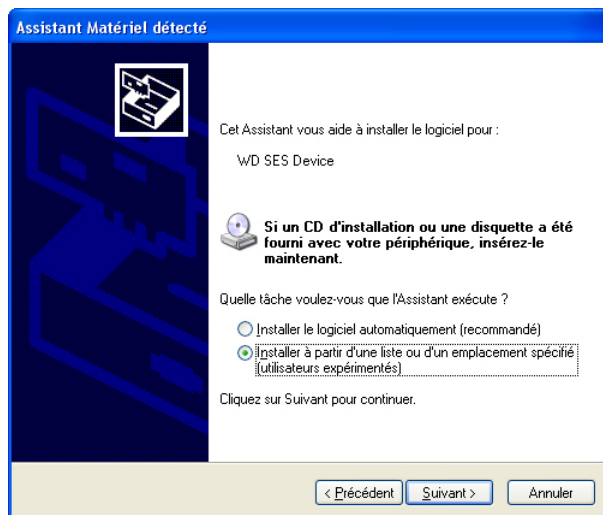

4. Parcourir le **Poste de travail** et :
  - a. Faites un double-clic sur le disque dur My Passport.
  - b. Faites un double-clic sur le dossier Extras.
  - c. Sélectionnez **Pilote de périphérique WD SES**.

d. Cliquez sur **Suivant** :

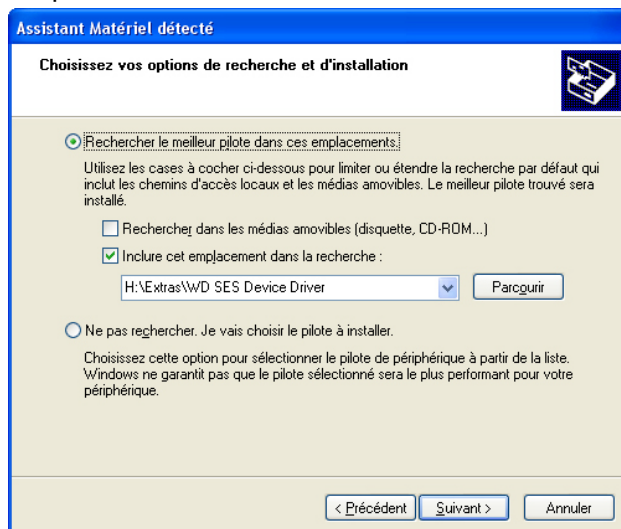

5. Quand l'installation est terminée, cliquez sur **Terminer** :

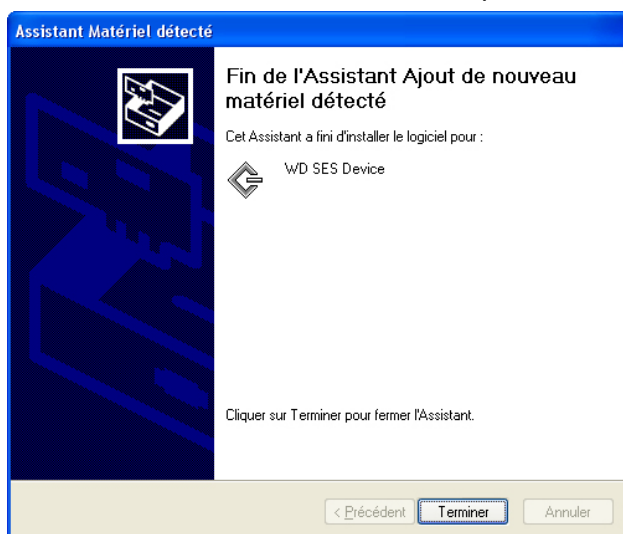

## Installation sous Windows Vista

Après connexion physique du disque dur comme indiqué sur la Figure 3 à la page 5, l'écran de l'assistant Nouveau matériel détecté apparaît.

*Remarque :* Si l'exécution automatique est activée, deux écrans supplémentaires peuvent apparaître en même temps que l'écran de l'assistant Nouveau matériel détecté. Si ils apparaissent, fermez-les.

Vous pouvez utiliser l'assistant Nouveau matériel détecté pour installer le pilote SES :

- soit automatiquement, si votre ordinateur est connecté à Internet
- ou manuellement, que votre ordinateur soit connecté à Internet ou pas

## Installation du pilote automatiquement

Pour installer le pilote SES automatiquement, votre ordinateur doit être connecté à Internet :

1. Assurez-vous que votre ordinateur est connecté à l'Internet.
2. Sur l'écran de l'assistant Nouveau matériel détecté, cliquez sur **Rechercher et installer le pilote logiciel** :

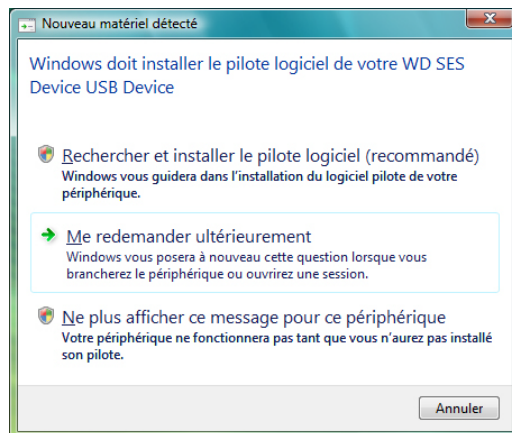

3. Sur l'écran de l'assistant Nouveau matériel détecté, cliquez sur **Oui, rechercher en ligne cette fois uniquement** pour autoriser Windows Vista à se connecter sur Windows Update :

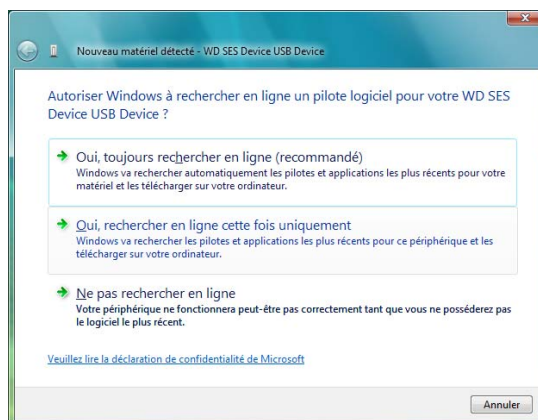

Windows Vista :

- Se connecte automatiquement à Windows Update
- Recherche, télécharge et installe le pilote SES

## Installation du lecteur manuellement

Si votre ordinateur n'est pas connecté à Internet, vous pouvez installer le pilote manuellement :

1. Sur l'écran de l'assistant Nouveau matériel détecté, cliquez sur **Rechercher et installer le pilote logiciel** :

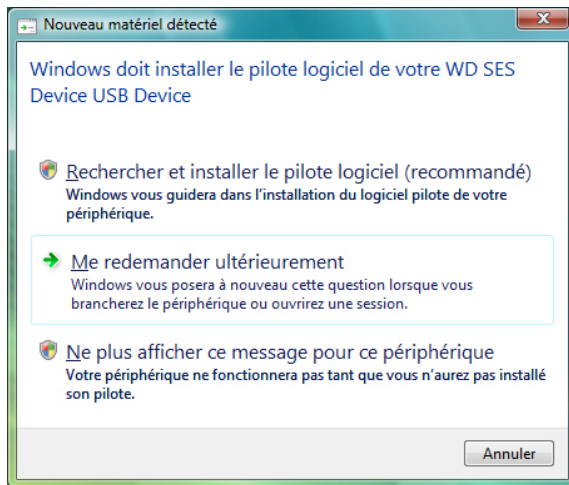

2. Sur l'écran suivant de l'assistant Nouveau matériel détecté – du périphérique WD SES, cliquez sur **Ne pas rechercher en ligne** :

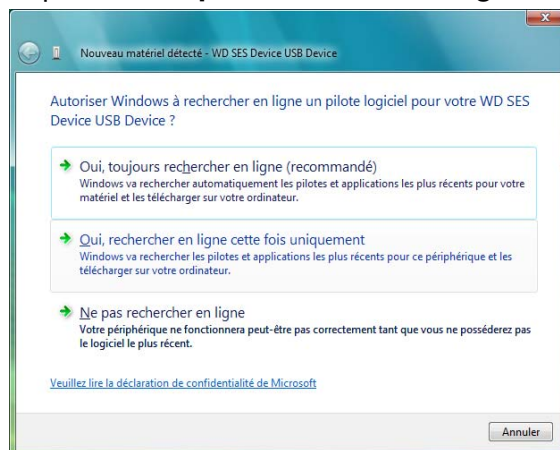

3. Sur l'écran **Insérer le disque fourni avec le périphérique WD SES**, cliquez sur **Je ne possède pas le disque**. Indiquez-moi d'autres options :



4. Parcourir le **Poste de travail** et :

- a. Faites un double-clic sur le disque dur My Passport.
- b. Faites un double-clic sur le dossier Extras.
- c. Sélectionnez **Pilote de périphérique WD SES**.
- d. Cliquez sur **Suivant** :

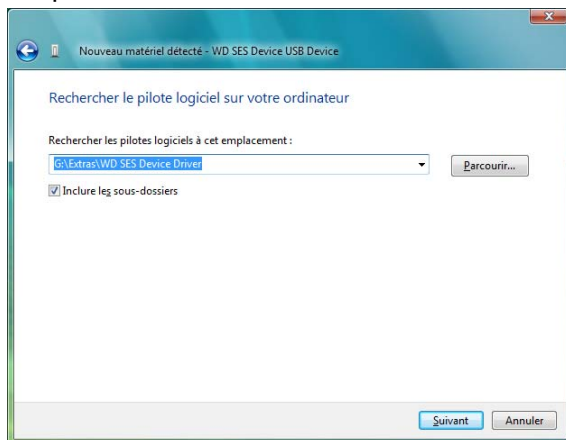

5. Quand l'installation est terminée, cliquez sur **Fermer** :

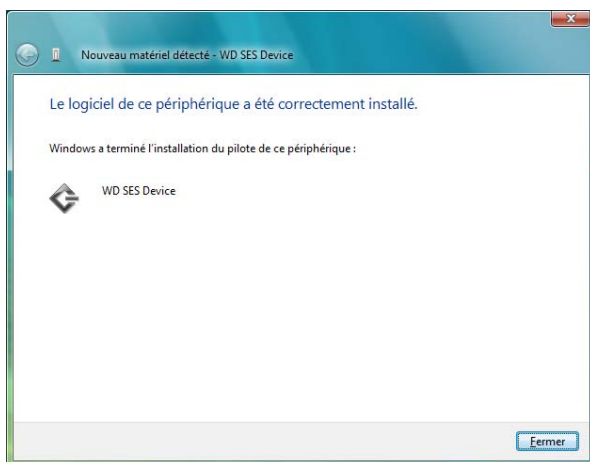

## Installation sous les ordinateurs Windows 7 et Windows 8

Après avoir connecté de disque dur comme indiqué sur la Figure 3 à la page 5, ou bien utilisez l'utilitaire de gestion d'ordinateur de Windows pour installer le pilote SES.

1. Ouvrir **Tous les programmes** et cliquez sur **Ordinateur > Gérer** :

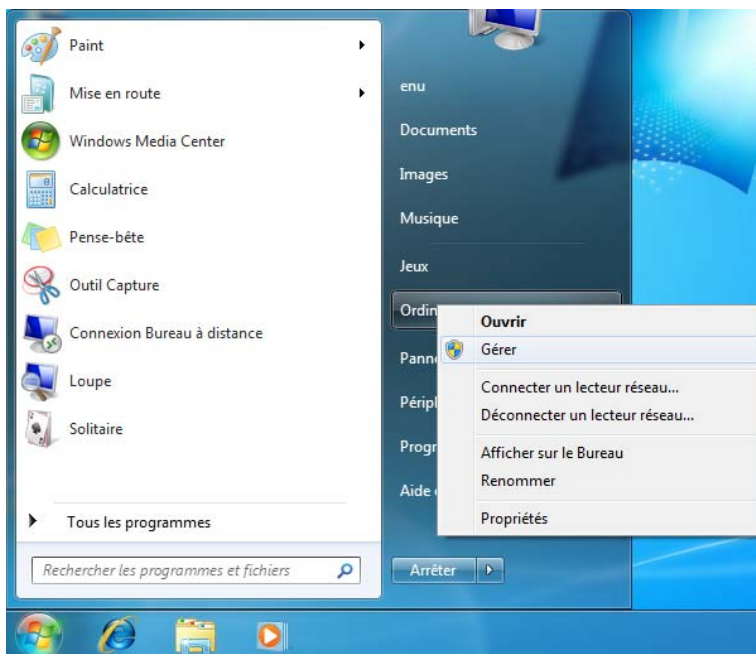

2. Sous **Gestion de l'ordinateur (Local)**, cliquez sur **Gestionnaire de périphérique > Périphérique inconnu** et cliquez avec le bouton droit sur **Logiciel de mise à jour du pilote** :

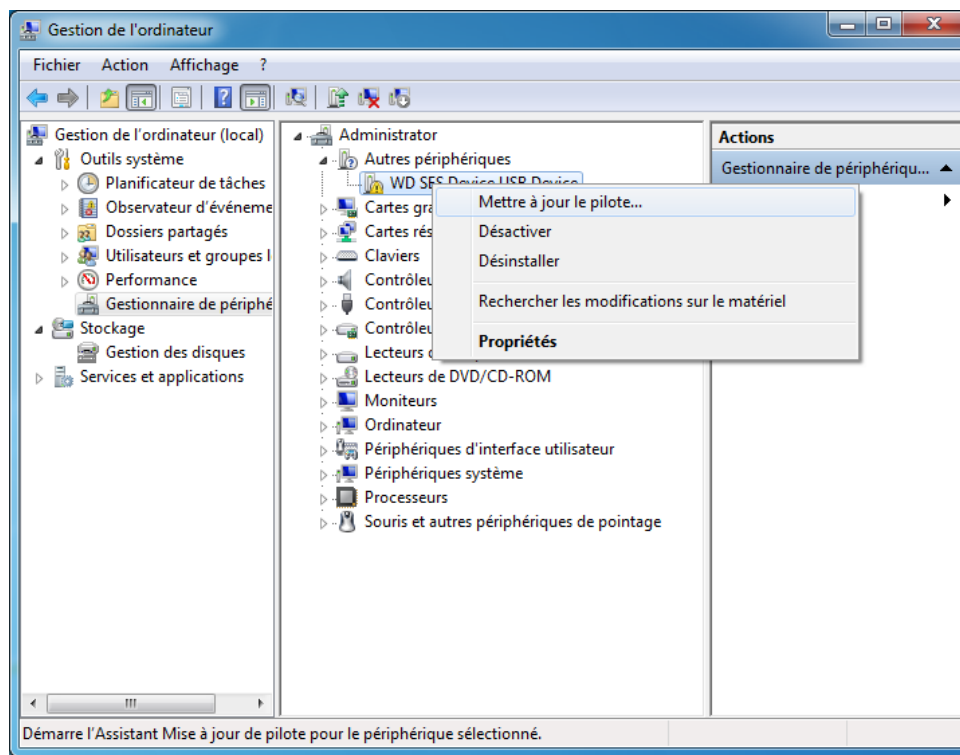

3. Cliquez sur **Rechercher un pilote dans mon ordinateur**.

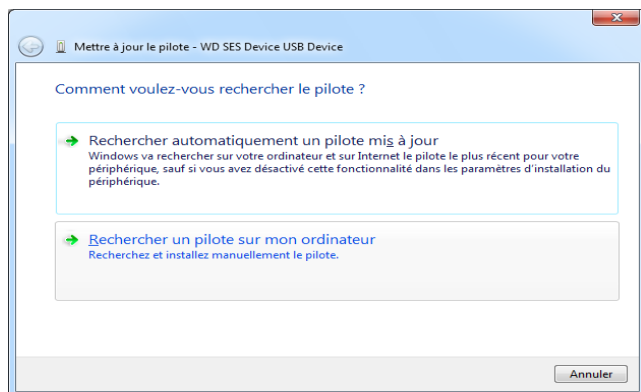

4. Allez à **Poste de travail**, faites un double-clic sur le lecteur My Passport, faites un double-clic sur les dossiers Extras, et sélectionnez **Pilote de périphérique WD SES** :

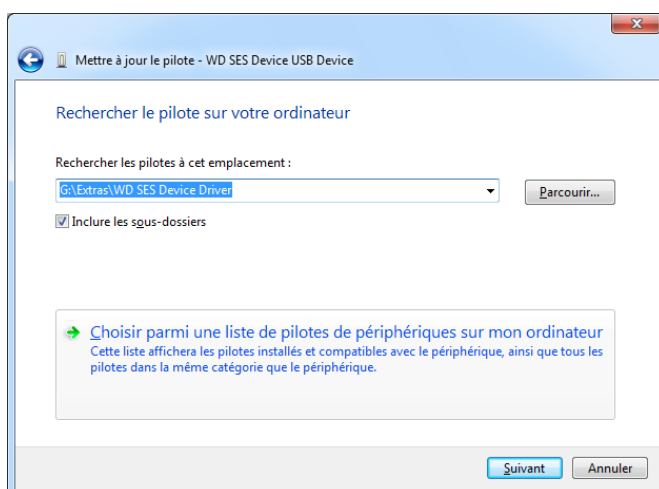

5. Cliquez sur **Suivant**.

6. Quand l'installation est terminée, cliquez sur **Terminer** :

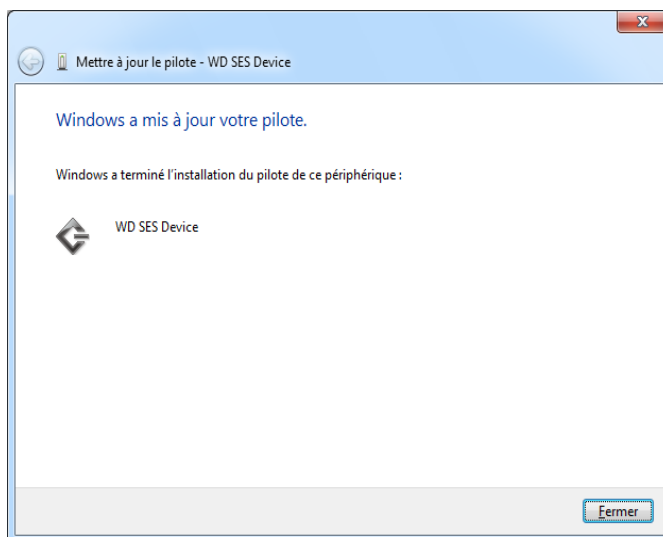



**B**

## Informations sur la conformité et la garantie

Cette annexe est composée des rubriques suivantes :

- [Conformité réglementaire](#)
- [Conformité environnementale \(Chine\)](#)
- [Informations de garantie](#)

### Conformité réglementaire

#### Appareil de classe B selon la FCC

Le fonctionnement de cet appareil est sujet aux conditions suivantes :

- Cet appareil ne peut pas causer d'interférences nuisibles.
- Cet appareil doit accepter toute interférence reçue, notamment une interférence qui peut causer un fonctionnement non souhaité.

Cet appareil a été testé et déclaré conforme aux limites d'un appareil numérique de Classe B, conformément aux réglementations du chapitre 15 de la FCC. Ces limites sont conçues pour assurer une protection raisonnable contre les interférences nuisibles dans une installation résidentielle. Cet appareil génère, utilise et peut émettre des fréquences radio qui s'il n'est pas installé et utilisé conformément aux instructions, peuvent causer des interférences nuisibles à la réception de la radio ou de la télévision. Il n'existe toutefois aucune garantie que ces interférences n'apparaîtront pas dans une installation particulière. Si cet appareil entraîne des interférences nuisibles à la réception de la radio ou de la télévision, ce qui peut être évalué en allumant et en éteignant l'appareil, nous vous conseillons de tenter de corriger ces interférences en appliquant une ou plusieurs des mesures suivantes :

- Réorientez ou déplacez l'antenne de réception.
- Éloignez davantage l'appareil du récepteur.
- Branchez l'appareil dans une prise ou un circuit différent de celui utilisé par le récepteur.
- Consultez le revendeur ou un technicien ou installateur agréé pour de l'assistance.

Toute modification ou altération non expressément approuvée par WD peut faire perdre votre droit d'utiliser cet appareil.

#### Déclaration ICES-003/NMB-003

Cet appareil numérique de la classe B est conforme à la norme ICES-003 du Canada.

This device complies with Canadian ICES-003 Class B.

#### Conformité de sécurité

Approved for US and Canada. CAN/CSA-C22.2 No. 60950-1, UL 60950-1: Safety of Information Technology Equipment.

Approuvé pour les États-Unis et le Canada. CAN/CSA-C22.2 No. 60950-1, UL 60950-1 : Sûreté d'équipement de technologie de l'information.

## Conformité CE pour l'Europe

Marking by the CE symbol indicates compliance of this system to the applicable Council Directives of the European Union, including the EMC Directive (2004/108/EC) and the Low Voltage Directive (2006/95/EC). Une « déclaration de conformité » conforme aux directives applicables a été effectuée et est consultable chez Western Digital Europe.

## Notice KCC (République de Corée seulement)

기종별	사용자 안내문
B 급기기 (가정용방송통신기자재)	이 기기는 가정용(B 급) 전자파적합기기로서 주로 가정에서 사용하는 것을 목적으로 하며, 모든 지역에 서 사용할 수 있습니다

## Conformité environnementale (Chine)

部件名称	有毒有害物或元素 产品中有毒有害物或元素的名称及含量					
	铅 (Pb)	汞 (Hg)	镉 (Cd)	六价 铬 (Cr(VI))	多溴化联 (二) 苯 (PBB)	多溴化 二苯醚 (PBDE)
减震架(4)	○	○	○	○	○	○
减震器(4 pcs)	○	○	○	○	○	○
脚垫(4 pcs)	○	○	○	○	○	○
带镜头的上盖	○	○	○	○	○	○
底盖	○	○	○	○	○	○
PCBA	○	○	○	○	○	○
硬盘驱动器	X	○	○	○	○	○
微型 USB 电缆	○	○	○	○	○	○
EMI 底盖	○	○	○	○	○	○
聚酯薄膜	○	○	○	○	○	○

O: 表示有毒有害物在该部件的所有均质材料中的含量均低于 SJ/T11363-2006 标准规定的限量要求以下。  
X: 表示该有毒有害物至少在该部件的某一均质材料中的含量超出 SJ/T11363-2006 标准规定的限量要求。  
(在此表中, 企业可能需要根据实际情况对标记“X”的项目进行进一步的技术性解释。)

## Informations de garantie

### Service après-vente

WD apprécie votre fidélité et tente toujours de vous offrir le meilleur service. Si ce produit nécessite une réparation, vous pouvez prendre contact avec le détaillant auprès duquel vous l'avez acheté ou visiter notre site Web d'assistance sur les produits à l'adresse <http://support.wdc.com> pour plus d'informations sur l'accès aux réparations ou obtenir un numéro de retour RMA (Return Material Authorization). Si la conclusion est que le produit est peut-être défectueux, vous recevrez un numéro RMA ainsi que des instructions de retour du produit. Un retour non autorisé (c'est-à-dire sans émission préalable d'un numéro RMA) vous sera renvoyé à vos frais. Les retours autorisés doivent être effectués dans un emballage d'expédition homologué, prépayé et assuré, à l'adresse fournie par les documents de retour. Votre carton et emballage d'origine doivent être conservés pour rangement ou expédition de votre produit WD. Pour définir de façon certaine la durée de garantie, vérifiez la date d'expiration de la garantie (numéro de série obligatoire) à l'adresse <http://support.wdc.com>. WD ne saurait être tenu responsable de la perte de données quelle qu'en soit sa cause, de la récupération de données perdues ni des données contenues dans tout produit qui viendrait en sa possession.

## Garantie limitée

WD garantit que le produit dans le cadre d'un usage normal, est exempt de défaut de matériau et de main-d'œuvre pour la durée définie ci-dessous et qu'il fonctionnera conformément aux spécifications de WD. La durée de votre garantie limitée varie en fonction du pays d'achat du Produit. La durée de votre garantie limitée est de 3 ans dans la région Amérique du Nord, Centrale et du Sud, de 3 ans dans la région Europe, Proche Orient et Afrique et de 3 ans dans la région Asie Pacifique, sauf obligation légale contraire. Cette période de garantie limitée débute à la date d'achat mentionnée sur la facture. WD ne saurait être responsable d'un produit retourné s'il peut conclure que le produit a été volé chez WD ou que le défaut prétendu est a) non apparent, b) ne peut pas être corrigé raisonnablement suite à des dégâts survenus avant la réception du produit par WD, ou c) est attribuable à une utilisation ou installation incorrecte, à une altération (y compris enlèvement ou altération d'étiquette et ouverture ou dépose de boîtier extérieur, sauf si le produit se trouve sur une liste de produits à intervention limitée de l'utilisateur autorisée et que l'altération spécifique entre dans le cadre des instructions applicables, indiquées sur <http://support.wdc.com>), un accident ou une manipulation incorrecte par qui que ce soit d'autre que WD. Sous réserve des limitations ci-dessus, votre recours unique et exclusif en garantie sera pendant la durée de la garantie mentionnée ci-dessus et au choix de WD, la réparation ou le remplacement du produit.

La garantie limitée de WD est exclusive de toute autre et ne s'applique qu'aux produits vendus à l'état neuf. Les recours mentionnés ici remplacent a) tout autre recours ou garantie, explicite, implicite ou contractuel, y compris mais sans limitation la garantie implicite de valeur marchande ou d'adaptation à un usage particulier et b) toute obligation ou responsabilité de WD concernant des dommages notamment, mais sans limitation accidentels, accessoires ou spéciaux, ou toute perte financière, de bénéfice ou frais, perte de données survenant suite ou en liaison avec l'achat, l'utilisation ou le fonctionnement du produit, même si WD a été averti de la possibilité de tels dommages. Aux États-Unis, certains états n'autorisent pas l'exclusion ou la limitation des dommages accessoires ou consécutifs, les limitations ci-dessus peuvent donc ne pas vous être applicables. Cette garantie vous donne des droits spécifiques, et n'est pas exclusive de la garantie légale qui peut varier d'un état à l'autre.

## Licence GNU GPL (General Public License)

Le logiciel intégré dans ce produit peut inclure un logiciel d'autres fournisseurs régi par les droits d'auteur attribués sous licence GPL (« logiciel GPL ») et non sous la licence utilisateur final de Western Digital. Conformément à la licence GPL, si applicable :

- 1) le code source du logiciel GPL peut être téléchargé gratuitement à l'adresse <http://support.wdc.com/download/gpl>, ou obtenu sur CD pour une somme modique à l'adresse <http://support.wdc.com/download/gpl> ou en appelant l'Assistance client dans les trois ans à compter à la date de l'achat, 2) vous pouvez réutiliser, redistribuer et modifier le logiciel GPL ; 3) pour ce qui concerne exclusivement le logiciel GPL, celui-ci est fourni « tel quel » sans garantie d'aucune sorte, dans toute la limite autorisée par la loi applicable ; et 4) une copie de la licence GPL est incluse sur le CD livré, elle peut aussi être obtenue à l'adresse <http://pwww.gnu.org>, et se trouve aussi à l'adresse <http://support.wdc.com/download/gpl>.

Toute modification ou falsification du logiciel, notamment sans s'y restreindre vers un logiciel Open Source, relève de votre propre responsabilité. Western Digital ne peut être porté responsable pour aucune modification ou falsification. Western Digital ne prendra en charge aucun produit dans lequel vous avez tenté de modifier, ou avez modifié, un logiciel fourni par Western Digital.

## Index

### A

Accessoires en option 3  
Accessoires, en option 3  
Alertes d'icône clignotante 52  
Alertes, icône clignotante 52  
Analyse complète du support 55  
Appareil de classe B selon la FCC 76  
Assistant d'installation WD Apps 6  
ATTENTION à

éviter les pertes de données à la  
déconnexion 52  
ne pas perdre les mots de passe 44  
effacement du disque dur 56  
votre disque dur déverrouillé 45, 49

### B

Boîte de sélection pour la modification du dossier de récupération, onglet Récupération 27  
Bouton Activer/Désactiver la sauvegarde 24, 26  
Bouton compte Dropbox 29, 61  
Bouton Définir la fréquence de sauvegarde 24, 32  
Bouton Démarrer/Annuler la récupération 28  
Bouton Dossier de récupération 29  
Bouton Historique de fichier 29  
Bouton Parcourir, onglet Récupération 27  
Bouton sauvegarde Par catégorie/ Par fichier 24, 26  
Boutons d'article du Centre d'apprentissage 30

### C

Caractéristiques du produit 1  
catégorie de fichiers, définition 19  
Chine DEEE, conformité environnementale 77  
Cible de sauvegarde  
icône périphérique,  
onglet d'Accueil 17, 20, 21  
Jauge de contenu  
Onglet Accueil 17, 20  
Onglet Sauvegarde 24, 26  
sélecteur de périphérique 22  
Compatibilité avec les systèmes d'exploitation 3  
Compatibilité système 3  
Compte distant Dropbox, configuration 61

Conformité de sécurité 76  
Conformité ICES-003/NMB-003 76  
Conformité environnementale, Chine DEEE 77  
Conformité réglementaire 76  
Conformité, réglementaire 76  
Contenu du carton 2  
Conversion de formatage du disque dur 65  
Création d'un mot de passe 44

### D

Déconnexion du disque dur 52  
Définition  
Boîte de dialogue Historique de fichier 60  
Bouton Définir la fréquence de sauvegarde 26  
Ecran Minuteur de veille 53  
Fenêtre de dossier de récupération 61  
Démarrer le logiciel WD SmartWare 51  
Désinstallation de WD SmartWare sous Windows 63  
Désinstallation du logiciel WD 63  
Déverrouillage du disque dur 45  
avec le logiciel WD Security 46  
depuis le CD virtuel 47, 52  
sans le logiciel WD Security 48  
Disque dur  
capacité utilisée,  
icône WD Quick View 52  
débranchement 52  
formats, conversion 3  
minuteur de veille 53  
précautions de manutention 4  
vérification d'état et diagnostics 54, 55  
vérification de l'état de la température,  
icône WD Quick View 52  
Description physique 4  
Drive Utilities  
Ecran Effacer le contenu du lecteur 56  
Ecran Minuteur de veille 53  
Fenêtre Diagnostics 55  
Fenêtre Enregistrement 54

### E

Ecran Effacement du disque dur 56  
Ecran Effacer le contenu du lecteur 56  
Ecran Enregistrer le disque dur 54  
Ecran Mise à niveau vers WD SmartWare Pro 9  
Ecran Mettre à niveau vers WD SmartWare Pro 9  
Ecran Sélectionner la fréquence de sauvegarde 12, 32

Ecran Sélectionner le plan de sauvegarde 12  
Ecran Sélectionnez les périphériques de sauvegarde 10  
Effacement du disque dur 56  
Enregistrement de votre disque dur 53  
Etat de la température, icône WD Quick View 52

**F**  
Fenêtre Connexion à Dropbox requise 62  
Fenêtre Diagnostics 55  
Fenêtre de sélection des volumes sauvegardés 27  
Fenêtre de sélection Récupérer certains fichiers 28

**G**  
Garantie limitée 78  
GPL, logiciel 78

**I**  
Icône Code d'activation requis 18  
Icône Connexion requise 22  
Icône Partition non inscriptible 23  
Icône Périphérique verrouillé 22  
Icône version d'essai gratuite 22  
Icône WD Quick View 51  
Icônes  
    alertes, clignotant 52  
    code d'activation requis 18  
    Dropbox 18  
    identifiants de connexion requis 22  
    ordinateur 17, 18  
    partition non inscriptible 23  
    périphérique de cible de sauvegarde 17  
    périphérique verrouillé 22  
    Version d'essai gratuite 22  
    WD Quick View 51  
Image du disque, télécharger et restaurer 59, 64  
Informations sur la garantie 77  
Interface USB 4

**J**  
Jauge de contenu  
    périphérique de cible de sauvegarde  
        Onglet Accueil 17, 20  
        Onglet Sauvegarde 24, 26  
    périphérique de source de sauvegarde  
        Onglet Accueil 17, 19  
        Onglet Sauvegarde 24, 26

**L**  
Lancement du logiciel WD SmartWare 51  
licence GNU 78  
Lien Contactez-nous 30  
Lien Manuels d'utilisation en ligne 30  
Lien Support 30  
logiciel GPL 78  
Logiciel WD Drive Utilities  
    écran 8  
    Ecran Effacer le contenu du lecteur 56  
    Ecran Minuteur de veille 53  
    Fenêtre Diagnostics 55  
    Fenêtre Enregistrement 54  
Logiciel WD SmartWare  
    compatibilité du système d'exploitation 3  
    Onglet Accueil 15, 16  
        *Voir aussi* Onglet Accueil  
    Onglet Aide 16, 29  
    Onglet Paramètres 16, 29  
        *Voir aussi* Onglet Paramètres  
    Onglet Récupération 15, 26  
        *Voir aussi* Onglet Récupération  
    Onglet Sauvegarde 15, 23  
        *Voir aussi* Onglet Sauvegarde  
    présentation fonctionnelle 15  
Logiciel WD Security  
    écran 8  
    Ecran Définir la sécurité 8, 44  
    Fenêtre Modifier la sécurité 49, 50  
Lumière du voyant 4

**M**  
Matériel 2  
Mises à jour du logiciel  
    bouton 29  
    option, définition 61

**O**  
Onglet Accueil  
    description 16  
    icône Ordinateur source de la sauvegarde 18  
    icônes périphérique cible de sauvegarde 20, 21  
    jauge de contenu de la cible de la sauvegarde 20  
    jauge de contenu de la source de la sauvegarde 19  
    présentation fonctionnelle 15

## Onglet Aide

- Boutons d'article du Centre d'apprentissage 30
- description 29
- Lien Boutique WD 30
- Lien Contactez-nous 30
- Lien Manuels d'utilisation en ligne 30
- Lien Support 30
- présentation fonctionnelle 16

## Onglet Paramètres

- Bouton compte Dropbox 29
- Bouton Dossier de récupération 29
- Bouton Historique de fichier 29
- bouton Mises à jour du logiciel 29
- description 29
- présentation fonctionnelle 16

## Onglet Récupération

- Boîte de sélection pour modifier le dossier de récupération 27
- Bouton Démarrer/Annuler la récupération 28
- Bouton parcourir 27
- Boutons pour le choix de la destination de récupération 28
- Boutons pour le choix des fichiers à récupérer 28
- description 26
- Fenêtre de sélection des volumes sauvegardés 27
- Fenêtre de sélection Récupérer certains fichiers 28
- présentation fonctionnelle 15

## Onglet Sauvegarde

- Bouton Activer/Désactiver la sauvegarde 24, 26
- Bouton Définir la fréquence de sauvegarde 24
- Bouton sauvegarde Par catégorie/ Par fichier 24, 26
- Boutons Définir la fréquence de sauvegarde 26
- description 16, 23
- jauge de contenu de la cible de sauvegarde 26
- jauge de contenu de la source de la sauvegarde 26
- présentation fonctionnelle 15
- Zone de sauvegarde avancée 24, 25
- Ouverture du logiciel WD SmartWare 51

## P

- Paramètres du logiciel
  - Compte Dropbox 61
  - Dossier de récupération 60
  - Historique de fichier 60
  - Mises à jour du logiciel 61
- Planifier des sauvegardes, écran
- Sélectionnez les appareils de sauvegarde 12
- Pointeurs de défilement d'affichage de périphérique 22
- Précautions de manutention 4
- Protection de votre disque dur par mot de passe 44
  - ATTENTION aux pertes de mots de passe 44

## R

- Récupération
  - à propos de la récupération de fichiers 39
  - bouton option des fichiers 28
  - Boutons pour le choix de la destination 28
  - dossier, indication 60
  - procédure 39
- Reformatage du disque dur 64, 65
- Restaurer l'image du disque logiciel 59, 64

## S

- Sauvegarde
  - à propos de la sauvegarde des fichiers 31
  - boîte de contenu de fichiers 34, 35, 37
  - bouton rappel de planification 26
  - écrans 24
    - initiale 14
  - procédure 31
- Sécurité
  - Ecran Définir la sécurité 8, 44
  - Fenêtre Modifier la sécurité 49, 50
- Service 77
- Source de la sauvegarde
  - Icône Dropbox 18
  - icône ordinateur 17, 18
  - Jauge de contenu
    - Onglet Accueil 17, 19
    - Onglet Sauvegarde 24, 26
  - sélecteur 17, 20
  - sélecteur de périphérique 17, 20
- Systèmes d'exploitation 3

**T**

Test rapide du disque dur 55

**V**

Vérification d'état 52

Vérification d'état SMART 54

Voyant LED 4

**W**

WD

    Lien boutique 30

    Service, obtenir 77

Windows

    désinstallation du logiciel WD 63

    désinstallation du logiciel

        WD SmartWare sous 63

**Z**

Zone de sauvegarde avancée,  
onglet Sauvegarde 24, 25

**É**

Écran Sauvegarde initiale 14

---

Les informations fournies par WD sont considérées comme exactes et fiables ; toutefois, WD n'assume aucune responsabilité pour leur utilisation ni pour toute infraction aux brevets ou autres droits de tiers conséquence de leur utilisation. Aucune licence ne vous est implicitement attribuée ni autrement concédée sur tout brevet ou droit de licence de WD. WD se réserve le droit de modifier les caractéristiques à tout moment sans préavis.

Western Digital, WD, le logo WD, My Book et My Passport sont des marques déposées et My Passport Ultra, WD SmartWare, WD Drive Utilities, WD Security, et Data Lifeguard sont des marques de Western Digital Technologies, Inc. Apple, Mac OS X et Time Machine sont des marques déposées d'Apple, Inc., enregistrées aux États-Unis et/ou dans d'autres pays. Il est possible que des marques appartenant à d'autres sociétés soient mentionnées ici.

© 2013 Western Digital Technologies, Inc. Tous droits réservés.

Western Digital  
3355 Michelson Drive, Suite 100  
Irvine, California 92612 U.S.A.

4779-705098-D00 Mars 2013