



EPSON AcuLaser CX21 Series

Guide d'utilisation

NPD2576-00

Droits d'auteur et marques

Droits d'auteur

La reproduction, l'enregistrement ou la diffusion de tout ou partie de ce manuel, sous quelque forme et par quelque moyen que ce soit, mécanique, photocopie, sonore ou autres, est interdit(e) sans l'autorisation écrite préalable de Seiko Epson Corporation. Aucune responsabilité en matière de brevets ne s'applique à l'utilisation des renseignements contenus dans le présent manuel ou aux dommages pouvant résulter d'une telle utilisation.

La société Seiko Epson Corporation et ses filiales ne peuvent être tenues pour responsables des préjudices, pertes, coûts ou dépenses encouru(e)s par l'acquéreur de ce produit ou par des tiers, résultant d'un accident, d'une utilisation non conforme ou abusive de l'appareil, de modifications, de réparations ou de transformations non autorisées de ce produit ou encore du non-respect (sauf aux États-Unis) des instructions d'utilisation et d'entretien fournies par Seiko Epson Corporation.

Seiko Epson Corporation et ses filiales ne pourront être tenues responsables des dommages ou problèmes survenus par suite de l'utilisation de produits optionnels ou consommables autres que ceux désignés par Seiko Epson Corporation comme étant des Produits d'origine Epson ou des Produits approuvés par Epson.

Marques de commerce

IBM et PS/2 sont des marques déposées d'International Business Machines Corporation. Microsoft® et Windows® sont des marques déposées de Microsoft Corporation aux États-Unis et dans d'autres pays.

Apple® et Macintosh® sont des marques déposées d'Apple Computer, Inc.

Adobe, le logo Adobe et PostScript3 sont des marques d'Adobe Systems Incorporated et peuvent être des marques déposées dans certaines juridictions.

HP et HP LaserJet sont des marques déposées de Hewlett-Packard Company.

PCL est une marque déposée de Hewlett-Packard Company.

Inclut le système IPS (Integrated Print System) de Zoran Corporation pour l'émulation de langage d'impression.

ZORAN

EPSON et EPSON ESC/P sont des marques déposées et EPSON AcuLaser et EPSON ESC/P 2 sont des noms de marque de Seiko Epson Corporation.

Coronet est une marque de Ludlow Industries (UK) Ltd.

Marigold est une marque de Arthur Baker et peut être une marque déposée dans certaines juridictions.

CG Times et CG Omega sont des marques d'Agfa Monotype Corporation et peuvent être des marques déposées dans certaines juridictions.

Arial, Times New Roman et Albertus sont des noms de marque de The Monotype Corporation et peuvent être des marques déposées dans certaines juridictions.

ITC Avant Garde Gothic, ITC Bookman, ITC Zapf Chancery et ITC Zapf Dingbats sont des marques d'International Typeface Corporation et peuvent être des marques déposées dans certaines juridictions.

Antique Olive est un nom de marque de Fonderie Olive.

Helvetica, Palatino, Times, Univers, Clarendon, New Century Schoolbook, Miriam et David sont des marques de Heidelberger Druckmaschinen AG et peuvent être des marques déposées dans certaines juridictions.

Wingdings est une marque de Microsoft Corporation et peut être une marque déposée dans certaines juridictions.

Remarque générale : tous les autres noms de produits mentionnés dans ce manuel ne le sont que dans un but d'identification et peuvent être des marques de leurs propriétaires respectifs. Epson décline tout droit sur ces marques.

Copyright © 2007 Seiko Epson Corporation. Tous droits réservés.

Table des matières

Droits d'auteur et marques

Droits d'auteur	2
Marques de commerce	2

Consignes de sécurité

Sécurité	16
Avertissement, attention et remarque	16
Consignes de sécurité	16
Consignes de sécurité importantes	18
Informations en matière de sécurité.	20
Précautions de mise sous/hors tension	22

Chapitre 1 Présentation du produit

Où trouver les informations qui vous intéressent ?	23
Où trouver les informations qui vous intéressent ?	23
Composants du produit	24
Vue avant.	24
Vue arrière	25
Vue intérieure du produit	26
Composants du scanner	26
Panneau de contrôle	27
Options et consommables	29
Options.	29
Consommables	29

Chapitre 2 Fonctions du produit et options diverses

Fonctions du produit	30
À propos de la gamme EPSON AcuLaser CX21	30
Impression de qualité supérieure.	30
Paramètres de couleur prédéfinis au niveau du pilote d'impression	30
Mode Économie de toner.	30
Resolution Improvement Technology (technologie d'amélioration de la résolution)	31
Grand choix de polices	31
Mode Adobe PostScript 3	31
Mode d'émulation PCL.	31

Différentes options	31
Impression en mode Zoom	31
Pages par feuille imprimée	32
Impression de filigrane	32
Impression d'En-tête/pied de page	33

Chapitre 3 Manipulation du papier

Alimentation papier	34
Bac BM	34
Unité papier de 500 feuilles en option	35
Sélection de l'alimentation papier	35
Chargement du papier	36
Bac BM	36
Unité papier en option	38
Bac de sortie	40
Impression sur des supports spéciaux	41
EPSON Color Laser Paper (Papier pour imprimante laser couleur EPSON)	41
EPSON Color Laser Transparencies (Transparents pour imprimante laser couleur EPSON)	42
EPSON Color Laser Coated Paper (Papier couché pour imprimante laser couleur EPSON)	43
Enveloppes	44
Etiquettes	45
Papier épais et papier très épais	46
Définition d'un format personnalisé	46

Chapitre 4 Utilisation du logiciel d'impression sous Windows

À propos du logiciel d'impression	48
Accès au gestionnaire d'impression	48
Modification des paramètres de l'imprimante	49
Réglage de la qualité d'impression	49
Impression recto verso	52
Affichage des informations concernant les consommables avec le pilote d'impression	55
Commande de Consommables	56
Redimensionnement des impressions	56
Modification de l'organisation d'une impression	58
Utilisation d'un filigrane	60
Utilisation d'en-têtes et pieds de page	62
Configuration avancée	63
Configuration des options	64
Contrôle de l'imprimante avec EPSON Status Monitor	64

Installation de EPSON Status Monitor	64
Accès à EPSON Status Monitor	67
Informations relatives à EPSON Status Monitor	68
État simple	68
État détaillé	69
Informations relatives aux consommables	70
Travaux d'impression	71
Paramètres de notification	73
Commander en ligne	74
Paramètres de l'icône du bac	75
Configuration de la connexion USB	76
Annulation de l'impression	77
Désinstallation du logiciel d'impression	78
Désinstallation du pilote d'impression	78
Désinstallation du pilote de périphérique USB	80
Partage de l'imprimante sur un réseau	81
Partage de l'imprimante	81
Installation de votre imprimante comme imprimante partagée	82
Utilisation d'un pilote supplémentaire	83
Configuration des clients	87
Installation du pilote d'impression à partir du CR-ROM	91

Chapitre 5 Utilisation du logiciel d'impression sous Macintosh

À propos du logiciel d'impression	93
Accès au gestionnaire d'impression	93
Modification des paramètres de l'imprimante	94
Réglage de la qualité d'impression	94
Redimensionnement des impressions	97
Modification de l'organisation d'une impression	97
Utilisation d'un filigrane	98
Utilisation d'en-têtes et pieds de page	105
Impression recto verso	106
Configuration avancée	107
Contrôle de l'imprimante avec EPSON Status Monitor	107
Accès à EPSON Status Monitor	107
État simple	108
État détaillé	109
Informations relatives aux consommables	109
Travaux d'impression	110
Paramètres de notification	112
Configuration de la connexion USB	112
Pour les utilisateurs de Mac OS X	113
Annulation de l'impression	113

Pour les utilisateurs de Mac OS X	113
Désinstallation du logiciel d'impression	113
Pour les utilisateurs de Mac OS X	114
Partage de l'imprimante sur un réseau	114
Partage de l'imprimante	114
Pour les utilisateurs de Mac OS X	114

Chapitre 6 Utilisation du pilote d'impression PostScript

À propos du mode PostScript 3	115
Configuration matérielle	115
Configuration requise	115
Utilisation du pilote d'impression PostScript sous Windows	116
Installation du pilote d'impression PostScript pour l'interface USB	116
Installation du pilote d'impression PostScript pour l'interface réseau	118
Accès au gestionnaire d'impression PostScript	119
Modification des paramètres de l'imprimante PostScript	120
Utilisation du protocole AppleTalk sous Windows 2000	120
Utilisation du gestionnaire d'impression PostScript sous Macintosh	121
Installation du gestionnaire d'impression PostScript	121
Sélection de l'imprimante	122
Accès au gestionnaire d'impression PostScript	123
Modification des paramètres de l'imprimante PostScript	124

Chapitre 7 Utilisation du pilote d'impression PCL6/PCL5

À propos du mode PCL	125
Configuration matérielle	125
Configuration requise	125
Utilisation du pilote d'impression PCL6/PCL5	126

Chapitre 8 Numérisation

À propos du mode de numérisation	127
Configuration système requise	127
Mise en place des documents originaux	129
Vitre d'exposition	129
Chargeur automatique de documents	131
Lancement d'une numérisation à l'aide de Epson Scan	133
Lancement d'une numérisation à l'aide de Epson Creativity Suite	135
Lancement d'une numérisation à l'aide d'un autre programme de numérisation	138
Sélection des paramètres de Epson Scan	139

Vue d'ensemble des modes de Epson Scan	139
Sélection des paramètres d'enregistrement des fichiers	139
Activation d'un autre mode de numérisation	142
Sélection des paramètres de base	142
Sélection de la résolution de numérisation	147
Affichage en aperçu et ajustement de la zone de numérisation	148
Ajustement des paramètres relatifs aux couleurs et à l'image	153
Sélection de la taille de numérisation	155
Fin de la numérisation	158
Utilisation des fonctions du scanner	159
Restauration des couleurs des photos	159
Élimination des traces de poussière	164
Correction des photos rétroéclairées	167
Utilisation du scanner en guise de photocopieur	169
Numérisation vers un fichier PDF	172
Numérisation vers un courrier électronique	177
Utilisation de la touche Start du panneau de contrôle	178
Numérisation vers l'ordinateur	178
Affectation d'une application différente sous Windows	179
Annulation de la numérisation	182
Numérisation en environnement réseau	183
Lancement de Configuration EPSON Scan	183
Numérisation d'une image	185
Configuration d'un ordinateur client	185
Utilisation des logiciels d'application	190
Informations relatives aux logiciels	190
Lancement des logiciels	194
Notice destinée aux utilisateurs de Windows XP Service Pack 2	196
Déblocage de l'application EEventManager	196

Chapitre 9 Copie

Mise en place des originaux à copier	197
Copie de base	197
Annulation de la copie	199
Modification des paramètres de copie	199
Modification du nombre de copies	199
Sélection du papier	199
Réglage de la densité	201
Réglage du contraste	201
Réglage de la couleur RVB	202
Définition du taux de zoom	202
Réalisation de copies 2 pages par feuille	204
Réinitialisation des paramètres de copie	205
Restrictions relatives à la copie	206

Chapitre 10 **Télécopie (modèle télécopieur uniquement)**

Mise en place des originaux à télécopier	207
Envoi de télécopies	207
Éléments de base de l'envoi de télécopies	208
Envoi de télécopies à l'aide de la fonction de numérotation rapide	210
Envoi de télécopies à l'aide de la fonction à une touche	211
Envoi de télécopies à l'aide de la fonction de numérotation groupée	212
Réception de télécopies	213
Format de l'impression	213
Éléments de base de la réception de télécopies	214
Réception de télécopies lorsque vous entendez la sonnerie du télécopieur	215
Réception de télécopies via l'interrogation du télécopieur	216
Modification des paramètres de télécopie	216
Sélection des paramètres adaptés	216
Taille du document	216
Densité	217
Qualité de l'image	217
Invit. émettre récep.	218
Mode outremer	218
Modification des paramètres relatifs aux télécopies sortantes	219
Modification des paramètres relatifs aux télécopies entrantes	220
Fonction de gestion de la configuration des communications	221
Rapport d'impression	221
Infos télécopie	223
Annulation d'un travail de télécopie	223
Enregistrement des destinataires	224
Utilisation de l'utilitaire EPSON Speed Dial (pour Windows uniquement)	224
Utilisation du menu de configuration du panneau de contrôle	226

Chapitre 11 **Utilisation du panneau de contrôle**

Sélection d'un mode	234
Menus des modes	234
Mode d'impression	235
Mode de copie	235
Mode de télécopie (modèle télécopieur uniquement)	236
Mode de numérisation	236
Utilisation du menu de configuration	237
Quand les paramètres du menu de configuration doivent-ils être définis ?	237
Méthode d'accès aux paramètres du menu de configuration	238
Menus de paramétrage	239
Menu Informations	239
Menu Bac	241

Menu Émulation	242
Menu Impression	242
Menu Imprimante	243
Menu Réinitialiser	246
Menu PCL	247
Menu PS3	248
Menu USB	250
Menu Réseau	251
Paramètres de base	251
Param. Transmission	251
Paramètres Réception	252
Param. Numér. rapide	252
Paramètres avance	252
Configuration comm.	253
Paramètres d'usine	253
Paramètres Copie	253
Param. Numérisation	253
Impression d'une feuille d'état	253
Annulation d'un travail	255
Annulation de l'impression	255
Annulation de la numérisation	256
Annulation de la copie	256
Annulation de la télécopie	256
Messages d'état et d'erreur	257
Messages d'erreur de l'imprimante	257
Messages d'erreur du scanner	264
Messages d'erreur du télécopieur	265
Messages d'erreur du photocopieur	266
Messages d'erreur du système	266

Chapitre 12 Installation des options

Unité papier en option	268
Précautions de manipulation	268
Installation de l'unité papier en option	268
Retrait de l'unité papier en option	272
Module mémoire	272
Installation d'un module de mémoire	272
Retrait d'un module de mémoire	274

Chapitre 13 **Remplacement des consommables**

Messages de remplacement	276
Cartouche de toner	277
Précautions de manipulation	277
Remplacement d'une cartouche de toner	277
Bloc photoconducteur	280
Précautions de manipulation	280
Remplacement du bloc photoconducteur	281

Chapitre 14 **Nettoyage et transport de l'imprimante**

Nettoyage du produit	286
Nettoyage du rouleau du capteur	286
Nettoyage de la tête d'impression	287
Nettoyage de la fenêtre d'exposition	289
Nettoyage de la vitre d'exposition	289
Nettoyage du rouleau du capteur du chargeur automatique de documents	290
Nettoyage de la vitre d'exposition et de la fenêtre d'exposition pour le Chargeur automatique de documents	290
Transport du produit	291
Choix de l'emplacement du produit	291
Longues distances	292
Courtes distances	293

Chapitre 15 **Problèmes d'impression**

Problèmes opérationnels relatifs à l'imprimante	295
Le voyant Print ne s'allume pas	295
Le produit n'imprime pas (voyant Print éteint)	295
Le voyant Print est allumé mais rien ne s'imprime	295
L'option Commander en ligne ne fonctionne pas	296
La durée de vie restante des consommables n'est pas mise à jour (pour les utilisateurs de Windows uniquement)	296
Problèmes d'impression	296
Impossible d'imprimer la police	296
L'impression contient des caractères incorrects	296
Problèmes d'impression en couleur	297
Impossible d'imprimer en couleur	297
La couleur de l'impression diffère en fonction de l'imprimante utilisée	297
La couleur imprimée semble différente de celle affichée à l'écran	297
Problèmes de qualité d'impression	298
L'arrière-plan est foncé ou sale	298
Des points blancs apparaissent sur le document imprimé	298
L'impression ou la teinte est d'une qualité inégale	298
L'impression des images en demi-teinte est inégale	299

Taches de toner	299
Des parties de l'image sont manquantes dans l'impression	299
Les pages sorties de l'imprimante sont complètement vierges	300
L'image imprimée est claire ou pâle	300
Le côté non imprimé de la page est sale	301
Problèmes de mémoire	301
Moins bonne qualité d'impression	301
Mémoire insuffisante pour la tâche en cours	301
Mémoire insuffisante pour imprimer toutes les copies	301
Problèmes relatifs à l'impression en mode PostScript 3	302
L'imprimante n'imprime pas correctement en mode PostScript	302
L'imprimante n'imprime pas	302
Le gestionnaire d'impression ou l'imprimante utilisé(e) n'apparaît pas dans l'application Utilitaire de configuration d'impression (Mac OS 10.3.x et 10.4) ou Centre d'impression (Mac OS 10.2.x)	303
La police imprimée est différente de celle qui est affichée	303
Le bord des textes et/ ou des images est crénelé	303
L'imprimante n'imprime pas normalement via l'interface USB	304
L'imprimante n'imprime pas normalement via l'interface réseau	304
Erreur de type inconnu (Macintosh uniquement)	305
Problèmes relatifs à l'impression en mode PCL6/5	305
L'imprimante n'imprime pas	305
L'imprimante n'imprime pas correctement en mode PCL	305
La police imprimée est différente de celle qui est affichée	305
Le bord des textes et/ ou des images est crénelé	306

Chapitre 16 **Problèmes de numérisation**

Problèmes opérationnels relatifs au scanner	307
Le voyant Print ne s'allume pas	307
Le produit ne parvient pas à numériser	307
La numérisation ne démarre pas après un appui sur la touche Start	308
En environnement Mac OS X, un appui sur la touche Start lance le mode Classic	308
Impossible de numériser plusieurs images	308
Problèmes au niveau du logiciel de numérisation	309
Vous ne parvenez pas à lancer Epson Scan	309
Le logiciel du scanner ne fonctionne pas correctement	309
La numérisation est très lente	310
Problèmes au niveau de la qualité de numérisation	310
Les bords du document ne sont pas numérisés	310
Seuls quelques points apparaissent au niveau de l'image numérisée	310
Une ligne de points apparaît toujours sur les images numérisées	311
Les lignes droites de l'image apparaissent déformées	311
L'image est déformée ou floue	311
Les bords de l'image présentent des couleurs tachées ou altérées	312
L'image numérisée est trop foncée	312
L'image présente au verso du document original apparaît sur l'image numérisée	313

Des motifs en forme de vagues apparaissent sur l'image numérisée	313
Les caractères ne sont pas reconnus de manière satisfaisante lors de la conversion en texte pouvant être modifié (reconnaissance optique des caractères).	314
Les couleurs du document numérisé ne correspondent pas aux couleurs du document original.	314
Vous ne parvenez pas à ajuster la zone de numérisation dans l'aperçu des miniatures	315
Désinstallation du logiciel de numérisation	315
Désinstallation de Epson Scan	315
Désinstallation de Epson Creativity Suite	317
Désinstallation du Guide d'utilisation à l'écran.	319
Problèmes de correspondance des couleurs	320
Les couleurs à l'écran ne correspondent pas à celles de l'original	320
Les couleurs imprimées ne correspondent pas aux couleurs de l'image originale	321
Problèmes de numérisation chargeur	321
Une copie blanche est imprimée alors qu'un document original est placé dans le chargeur automatique de documents au cours de la numérisation	321
Numérisation impossible avec le chargeur automatique de documents	321
Une ligne de points apparaît toujours sur l'image numérisée	321
Bourrage papier dans le chargeur automatique de documents	322
Impossible de numériser plusieurs documents	323

Chapitre 17 **Problèmes de copie**

Problèmes opérationnels liés à la copie	324
Le produit ne parvient pas à copier	324
Problèmes liés à la qualité de la copie	325
L'impression n'est pas suffisamment détaillée.	325
Les informations figurant au verso ou la couleur de l'arrière-plan sont imprimées sur la copie.	325
Les copies sont vierges, certaines images manquent ou les images sont pâles.	326
Optimisation de la qualité de copie	326
Les pages sorties de l'imprimante sont complètement vierges	326
L'arrière-plan est foncé ou sale	327
Des lignes verticales noires apparaissent sur l'image numérisée ou l'image est toute noire	327
La zone numérisée est incorrecte	327
Une copie blanche est imprimée alors qu'un document original est placé dans le chargeur automatique de documents au cours de la numérisation	327
Problèmes de copie chargeur	328
Une ligne de points apparaît toujours sur l'image numérisée	328
Bourrage papier dans le chargeur automatique de documents	328
Numérisation impossible avec le chargeur automatique de documents	329
La copie couleur de haute qualité n'est pas réalisée en entier	330

Chapitre 18 **Problèmes de télécopie**

Problèmes d'envoi et de réception de télécopies	331
L'entraînement du document est interrompu au cours de la télécopie	331
Le produit reçoit des télécopies mais ne parvient pas à en envoyer	331
Les appels des télécopies sortantes sont constamment composés	332
Les télécopies que vous envoyez ne sont pas délivrées	332
Aucune réponse aux appels de télécopies entrantes	332
La vitesse de transmission ou de réception des télécopies est très limitée	333
Une copie blanche est imprimée alors qu'un document original est placé dans le chargeur automatique de documents au cours de la numérisation	333
Le paramétrage de l'heure n'est pas correct	333
Problèmes d'impression	334
Des lignes verticales noires apparaissent sur l'image numérisée ou l'image est toute noire	334
La zone numérisée est incorrecte	334
Les télécopies ne sont pas imprimées ou ne sont pas imprimées correctement	334
Les télécopies reçues sont trop claires ou sont uniquement imprimées sur une moitié de la page	334
Les rapports ne sont pas imprimés correctement	334

Chapitre 19 **Autres problèmes**

Élimination des bourrages papier	335
Précautions à prendre lorsque vous retirez le papier coincé	335
Bourrage C (capot C)	335
Bourrage E (capot E)	339
Bourrage F (capot F)	340
Bourrage BM (bac BM)	343
Bourrage LC/G (unité papier en option et capot G)	345
Lorsque des transparents sont coincés dans le bac BM	348
Bourrage papier dans le chargeur automatique de documents	349
Problèmes d'alimentation en papier	351
L'entraînement du papier ne s'effectue pas correctement	351
Problèmes lors de l'utilisation des options	351
Le papier n'est pas entraîné depuis le bac optionnel	351
Bourrage papier avec le bac optionnel	352
Impossible d'utiliser une option installée	352
Correction des problèmes USB	352
Connexion USB	352
Système d'exploitation Windows	353
Installation du logiciel d'impression	353
Impression d'une feuille d'état	356

Annexe A Service clientèle

Contact avec le service clientèle	358
Avant de contacter Epson	358
Aide pour les utilisateurs d'Europe	358

Annexe B Caractéristiques techniques

Papier	359
Types de papier disponibles	359
Papier déconseillé	359
Zone imprimable	360
Produit	361
Caractéristiques générales	361
Environnement	362
Caractéristiques mécaniques	363
Caractéristiques électriques	363
Normes et homologations	364
Interfaces	364
Interface USB	364
Interface Ethernet	365
Options et Consommables	365
Unité papier de 500 feuilles en option	365
Module de mémoire	365
Cartouche de toner	366
Bloc photoconducteur	366

Annexe C Information à propos des polices

Utilisation des polices	367
Polices EPSON BarCode (Windows uniquement)	367
Polices disponibles	382
Ajout de polices	388
Sélection des polices	388
Téléchargement de polices	388
EPSON Screen Fonts (Polices d'écran EPSON) (Windows uniquement)	389
Jeux de symboles	391
Présentation des jeux de symboles	391
Mode PCL5	391
En mode PCL6	393

Index

Consignes de sécurité

Sécurité

Avertissement, attention et remarque

**Avertissement**

Ils doivent être suivis à la lettre pour éviter les blessures corporelles.

**Attention**

Mise en garde à respecter pour éviter d'endommager votre équipement.

Remarques

Informations importantes et conseils utiles sur le fonctionnement de votre produit.

Consignes de sécurité

Respectez scrupuleusement les consignes de sécurité pour assurer un fonctionnement sûr et efficace de l'imprimante :

- Le produit pèse environ 33,1 kg (EPSON AcuLaser CX21N/CX21NF), consommables exclus. Il ne doit donc pas être porté ou soulevé par une seule personne. Le mieux est de le porter à deux en la saisissant aux endroits prévus à cet effet, comme illustré ci-dessous.

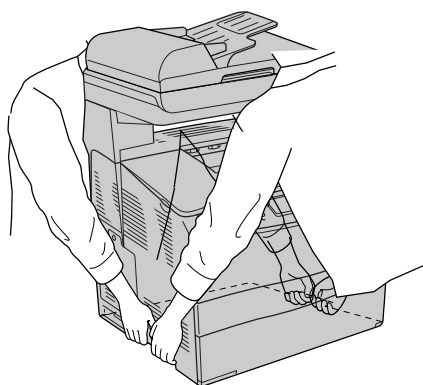
**Avertissement**

Soyez très prudent lorsque vous soulevez le produit : la partie arrière est plus lourde que la partie avant.

- ❑ Veillez à ne pas toucher l'unité de fusion qui porte la mention **CAUTION HIGH TEMPERATURE (ATTENTION SURFACE CHAUDE)** ni la zone environnante. Si le produit vient d'être utilisé, l'unité de fusion et la zone environnante sont probablement très chaudes. Si vous devez toucher ces zones, attendez 30 minutes de manière à ce que la chaleur se dissipe.

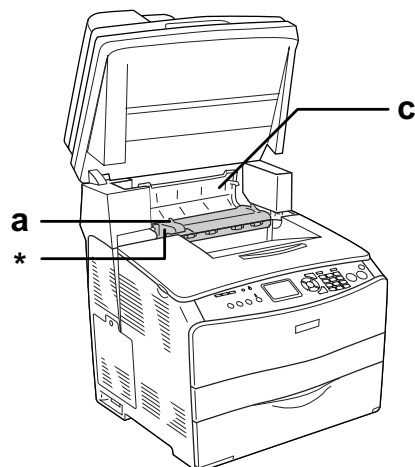
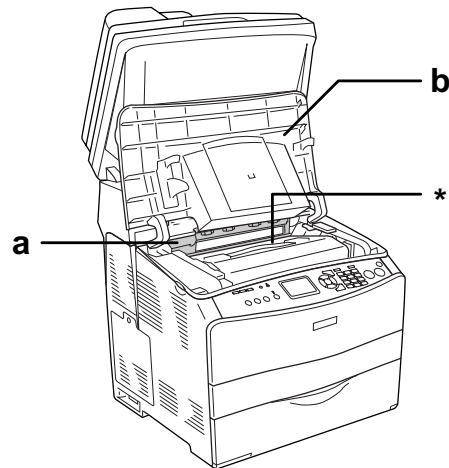

*** CAUTION HIGH TEMPERATURE (ATTENTION SURFACE CHAUDE)**

- a. Unité de fusion
- b. Capot B
- c. Capot C

- ❑ N'introduisez pas la main profondément dans l'unité de fusion car certains composants sont tranchants et peuvent vous blesser.
- ❑ Sauf indication contraire dans ce manuel, évitez de toucher les composants internes du produit.

- Ne forcez jamais pour insérer un élément dans le produit. Bien qu'il soit robuste, une manipulation brutale pourrait l'endommager.
- Lorsque vous manipulez une cartouche de toner, posez-la toujours sur une surface propre et lisse.
- Ne tentez pas de toucher aux cartouches de toner ni de les ouvrir. Elles ne sont pas rechargeables.
- Ne touchez pas le toner. Ne l'approchez pas trop près des yeux.
- Ne jetez pas au feu les cartouches de toner, les blocs photoconducteurs ou les unités de fusion usagés car ils pourraient exploser et blesser quelqu'un. Pour vous en débarrasser, conformez-vous à la réglementation en vigueur dans votre région.
- Si du toner a été renversé, nettoyez-le avec un balai et une pelle à poussière ou bien à l'eau et au savon avec un chiffon. Les fines particules pouvant provoquer un incendie ou une explosion au contact d'une étincelle, n'utilisez pas d'aspirateur.
- Si vous déplacez une cartouche de toner d'un environnement froid vers un environnement chaud, laissez-la reposer une heure au moins avant de l'utiliser.

Consignes de sécurité importantes

Lisez l'ensemble des instructions suivantes avant d'utiliser le produit :

Lors de la sélection d'un emplacement et d'une source d'alimentation pour le produit

- Placez le produit à proximité d'une prise électrique permettant de brancher et débrancher facilement le cordon d'alimentation.
- Ne placez pas le produit sur une surface instable.
- Placez le produit de manière à ce que personne ne puisse marcher sur le cordon.
- Les fentes et ouvertures situées sur la partie arrière et sur la partie inférieure du boîtier sont destinées à assurer la ventilation. Ne les obstruez et ne les recouvrez pas. Ne placez pas le produit sur un lit, un canapé, un tapis ou une surface similaire ou dans une installation intégrée (à moins qu'une ventilation adéquate soit fournie).
- L'ensemble des connecteurs d'interface de ce produit peuvent être utilisés avec des sources d'alimentation non limitées.
- Connectez exclusivement le produit à une prise électrique conforme à ses spécifications électriques. Les caractéristiques électriques sont indiquées sur une étiquette apposée sur le produit. Si vous n'êtes pas sûr de la tension électrique dont vous disposez, contactez votre revendeur ou la compagnie d'électricité locale.
- Si vous ne parvenez pas à insérer la fiche du cordon d'alimentation dans la prise électrique, contactez un électricien.
- Évitez d'utiliser une prise électrique sur laquelle d'autres appareils sont branchés.

- Utilisez le type de source d'alimentation indiqué sur l'étiquette. Si vous ne connaissez pas le type d'alimentation dont vous disposez, consultez votre revendeur ou la compagnie d'électricité locale.
- Si vous ne parvenez pas à insérer la fiche dans la prise, contactez un électricien qualifié.
- Lors de la connexion de ce produit à un ordinateur ou un autre périphérique à l'aide d'un câble, assurez-vous que les connecteurs sont correctement orientés. Les connecteurs ne disposent que d'une seule orientation correcte. Si vous insérez un connecteur de manière incorrecte, vous risquez d'endommager les deux périphériques reliés à l'aide du câble.
- Si vous utilisez une rallonge, assurez-vous que l'intensité totale des appareils reliés ne dépasse pas l'intensité prise en charge par la rallonge.
- Débranchez le produit de la prise murale et faites appel à un technicien de maintenance qualifié dans les circonstances suivantes :
 - A. Si la fiche ou le cordon d'alimentation est endommagé(e) ou usé(e).
 - B. Si du liquide a été renversé sur le produit.
 - C. Si le produit a été exposé à la pluie ou à l'eau.
 - D. Si le produit ne fonctionne pas normalement alors que les instructions de fonctionnement sont respectées. Réglez uniquement les commandes décrites dans les instructions de fonctionnement. Si vous réglez de manière incorrecte d'autres commandes, l'imprimante risque d'être endommagée et nécessitera un travail important de la part d'un technicien qualifié, pour rétablir le fonctionnement normal du produit.
 - E. Si l'imprimante est tombée ou si le boîtier a été endommagé.
 - F. Si les performances de l'imprimante ont changé de manière importante, indiquant qu'un entretien est nécessaire.

Lors de l'utilisation du produit

- Suivez l'ensemble des avertissements et des instructions figurant sur le produit.
- Débranchez le produit de la prise murale avant de procéder au nettoyage.
- Utilisez un chiffon bien essoré pour le nettoyage. N'utilisez pas de produits de nettoyage liquides ou en aérosol.
- Sauf indication contraire dans ce manuel, évitez de toucher les composants internes du produit.
- Ne forcez jamais pour insérer un élément dans le produit. Bien qu'il soit robuste, une manipulation brutale pourrait l'endommager.
- Conservez les consommables hors de portée des enfants.
- N'utilisez pas le produit dans un environnement humide.

- ❑ Ne laissez pas du papier coincé dans le produit. Cela pourrait entraîner une surchauffe du produit.
- ❑ N'insérez aucun objet dans les fentes du boîtier. Les objets pourraient entrer en contact avec des points de tension dangereux ou court-circuiter des pièces et entraîner des risques d'incendie ou de décharge électrique.
- ❑ Ne versez jamais aucun liquide sur le produit.
- ❑ Sauf indication contraire dans la documentation du produit, ne tentez pas de réparer le produit vous-même.
- ❑ N'intervenez que sur les commandes mentionnées dans les instructions d'utilisation. Tout réglage inadapté risquerait d'endommager l'imprimante et nécessiterait l'intervention d'un technicien qualifié.

Informations en matière de sécurité

Cordon d'alimentation



Attention :

Assurez-vous que le cordon d'alimentation CA répond aux normes de sécurité locales en vigueur.

Utilisez uniquement le cordon d'alimentation fourni avec ce produit. L'utilisation d'un autre cordon peut entraîner un incendie ou une décharge électrique.

Le cordon d'alimentation de ce produit ne doit être utilisé qu'avec ce produit. L'utilisation du cordon sur un autre équipement peut entraîner un incendie ou une décharge électrique.

Étiquettes de sécurité relatives au laser



Avertissement :

La réalisation de procédures et de réglages autres que ceux définis dans la documentation du produit peut entraîner une exposition à des radiations dangereuses.

Conformément aux spécifications IEC60825, votre imprimante est un produit laser de classe 1. L'étiquette représentée est apposée sur la partie arrière du produit dans les pays où elle est nécessaire.



Radiations laser internes

Puissance de radiation moyenne maximale : 5 mW lors de l'ouverture du laser

Longueur d'onde : 770 à 795 nm

L'imprimante est un ensemble à diode laser de classe III b, équipé d'un rayon laser invisible. L'unité de la tête de l'imprimante **NE PEUT PAS FAIRE L'OBJET D'UN ENTRETIEN**. Par conséquent, elle ne doit en aucun cas être ouverte. Une étiquette d'avertissement supplémentaire, relative au laser, est apposée à l'intérieur du produit.

Sécurité relative à l'ozone

Emission d'ozone

De l'ozone est généré par les imprimantes laser lors du processus d'impression. La production d'ozone a uniquement lieu lorsque l'imprimante procède à des impressions.

Limite d'exposition à l'ozone

La limite d'exposition recommandée à l'ozone est de 0,1 partie par million (ppm), mesure exprimée sous la forme d'une concentration moyenne intégrée dans le temps sur une période de huit (8) heures.

Au cours de huit (8) heures d'impression en continu, l'imprimante laser Epson génère moins de 0,1 ppm.

Réduction des risques

Afin de réduire les risques d'exposition à l'ozone, nous vous recommandons d'éviter les conditions suivantes :

- Utilisation de plusieurs imprimantes laser dans un lieu confiné
- Utilisation de l'imprimante lorsque le taux d'humidité est extrêmement faible.
- Ventilation insatisfaisante de la pièce.
- Impression prolongée et continue dans une des conditions susmentionnées.

Emplacement du produit

L'imprimante doit être positionnée de manière à ce que les gaz d'échappement et la chaleur générés soient :

- Emis à distance du visage de l'utilisateur
- Expulsés du bâtiment aussi rapidement que possible

Précautions de mise sous/hors tension

Ne mettez pas le produit hors tension :

- Une fois le produit sous tension, attendez que *Prête* s'affiche sur l'écran LCD.
- Lorsque le voyant *Print* clignote.
- Lorsque le voyant *Data* est allumé ou clignote.
- Lorsqu'une impression est en cours.

Présentation du produit

Où trouver les informations qui vous intéressent ?

Où trouver les informations qui vous intéressent ?

Guide d'installation

Fournit toutes les instructions relatives à l'assemblage du produit et à la configuration des réglages de base du fax.

Guide d'utilisation (le présent manuel)

Fournit des informations détaillées sur les fonctions, les options, l'entretien, le dépannage et les caractéristiques techniques du produit.

Guide réseau

Fournit aux administrateurs réseau des informations sur le pilote d'impression et les paramètres réseau. Pour pouvoir consulter ce guide, vous devez l'installer sur le disque dur de votre ordinateur à partir du CD-ROM de l'utilitaire réseau.

Guide des opérations de base

Fournit des solutions permettant de résoudre les problèmes de bourrages papier rencontrés au niveau de votre produit et des informations relatives au panneau de contrôle, aux opérations de copie et de télécopie que vous devrez peut-être consulter de manière régulière. Il est recommandé d'imprimer ce guide et de le garder à proximité du produit.

Aide en ligne du logiciel du produit

Cliquez sur **Aide** pour obtenir des instructions et des informations détaillées relatives au logiciel qui contrôle votre produit. L'aide en ligne est automatiquement installée lorsque vous procédez à l'installation à partir du CD-ROM des logiciels.

Remarque :

Sauf indication contraire, les illustrations de ce guide sont basées sur le modèle EPSON AcuLaser CX21NF.

Composants du produit

Vue avant

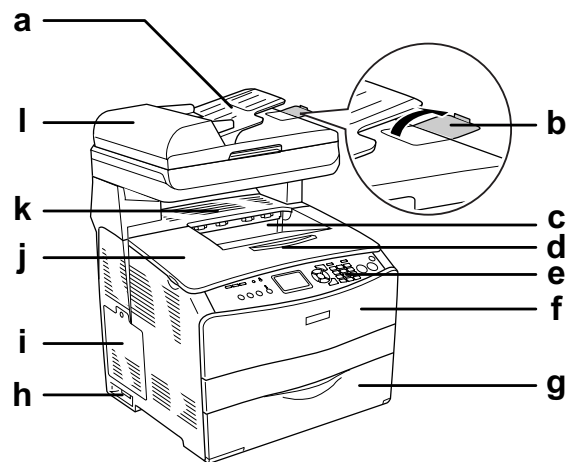

- a. Chargeur automatique de documents
- b. Butée
- c. Bac de sortie
- d. Plateau d'extension
- e. Panneau de contrôle
- f. Capot A
- g. Bac BM
- h. Interrupteur
- i. Capot optionnel
- j. Capot B
- k. Capot C
- l. Capot du chargeur automatique de document

Vue arrière

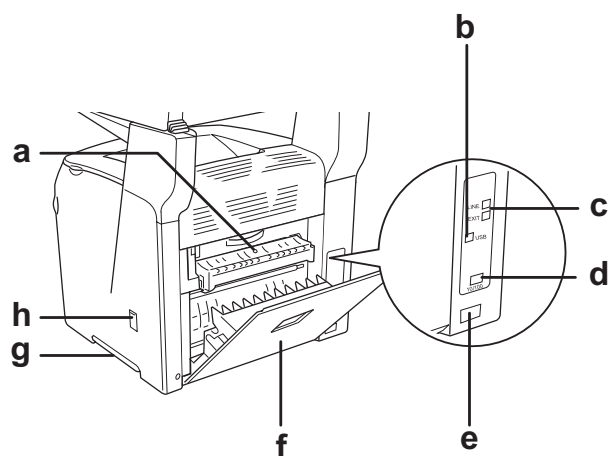

- a. Capot F
- b. Connecteur de l'interface USB
- c. Connecteurs de l'interface téléphonique (modèle télécopieur uniquement)
 - LINE : raccordement au cordon téléphonique
 - EXT : raccordement au téléphone joint
- d. Connecteur de l'interface réseau
- e. Prise secteur
- f. Capot E
- g. Poignée
- h. Capot de l'outil de nettoyage

Vue intérieure du produit

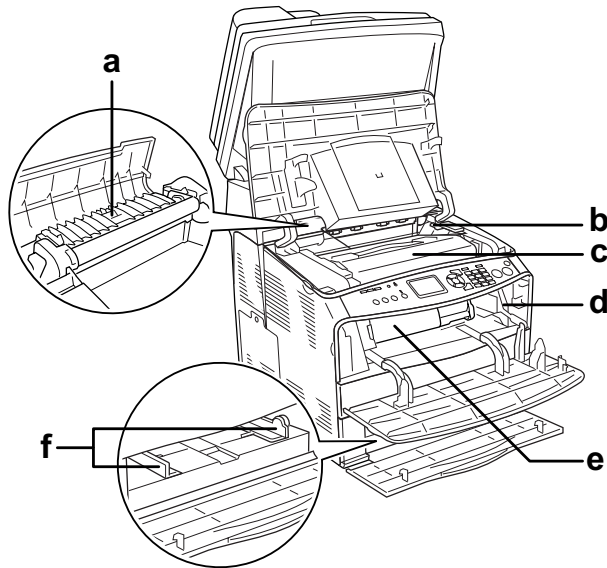

- a. Unité de fusion
- b. Levier d'accès au bloc photoconducteur
- c. Bloc photoconducteur
- d. Levier d'accès au bouton de nettoyage
- e. Cartouche de toner
- f. Guides papier (Bac BM)

Composants du scanner

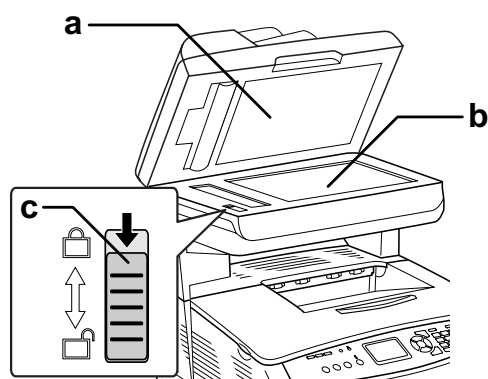

- a. Capot

- b. Vitre d'exposition
- c. Verrou de transport

Panneau de contrôle

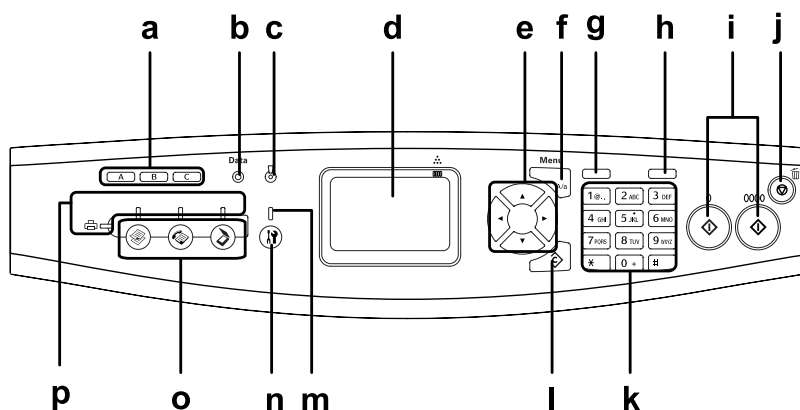

- a. Touche One Touch Dial A, B, C (modèle télécopieur uniquement) Utilisez ces touches pour transmettre une télécopie vers un numéro de télécopieur enregistré affecté à la touche correspondante. Disponibles à partir de n'importe quel mode.
- b. Voyant Data (jaune) Clignote lorsque le produit traite des données.
- c. Voyant Error (rouge) Allumé ou clignotant lorsqu'une erreur se produit.
 - S'allume lorsque l'erreur survenue nécessite une intervention de l'opérateur. L'état initial du produit est automatiquement rétabli une fois la source de l'erreur corrigée.
 - Clignotement 1 (clignote à intervalles de 0,3 seconde) Indique que l'erreur survenue peut être corrigée à l'aide de la touche B&W Start ou Color Start.
 - Clignotement 2 (clignote à intervalles de 0,6 seconde) Indique que l'erreur survenue nécessite une intervention de l'opérateur. Une fois l'erreur résolue, vous devez appuyer sur la touche B&W Start ou Color Start.
- d. Écran LCD Affiche les messages relatifs à l'état du produit, les instructions et les paramètres des différents modes.

- e. Touche ◀ Gauche/ ▶ Droite Utilisez ces touches pour afficher les valeurs de paramétrage précédentes ou suivantes de manière séquentielle. La touche ▶ Droite est également utilisée en guise de touche OK lors de la définition et de l'enregistrement d'un élément de paramétrage. La touche ◀ Gauche peut également être utilisée pour déplacer le curseur d'un caractère vers la gauche et effacer les données saisies par erreur.
- Touche ▲ Haut/ ▼ Bas Utilisez ces touches pour afficher les éléments de menu précédents ou suivants de manière séquentielle. Pour plus d'informations sur l'utilisation de ces touches, reportez-vous à la section « Utilisation du menu de configuration » à la page 237.
- f. Touche Advanced/Menu Utilisez cette touche pour afficher le menu avancé de chaque mode.
- g. Touche Speed dial
(modèle télécopieur
uniquement) Utilisez cette touche pour afficher la liste des destinataires enregistrés sur l'écran LCD.
- h. Touche Pause/Redial
(modèle télécopieur
uniquement) Utilisez cette touche pour interrompre la numérotation de la télécopie ou pour composer de nouveau le numéro de télécopieur appelé précédemment.
- i. Touche ◊ B&W Start,
Touche ◊ Color Start Utilisez ces touches pour lancer une copie, une numérisation ou une transmission de télécopie en couleur ou en noir et blanc. Lorsque le voyant d'erreur clignote, appuyez sur cette touche pour effacer l'erreur et activer l'état Prête du produit.
- j. Touche ⊗ Cancel Utilisez cette touche pour interrompre l'opération de numérisation ou pour annuler la copie, la transmission de télécopie ou le travail d'impression.
Si vous appuyez une fois sur la touche, le travail en cours est annulé.
Si vous maintenez la touche enfoncée pendant plus de trois secondes lorsque le mode d'impression est activé, l'ensemble des travaux d'impression est supprimé de la mémoire du produit.
- k. Pavé numérique Permet de saisir le nombre de copies ou la valeur du zoom en mode de copie. Permet également de saisir des valeurs numériques, telles que le paramètre Heure utilisé dans le cadre des communications par télécopie, en mode de configuration. La touche du dièse et la touche de l'astérisque * peuvent être utilisées en mode de télécopie.
- l. Touche ⊞ Reset Utilisez cette touche pour rétablir la valeur par défaut de l'élément de paramétrage sélectionné ou effacer les valeurs saisies par erreur et rétablir la valeur par défaut. Maintenez la touche enfoncée pendant plus de trois secondes pour rétablir la valeur par défaut de l'ensemble des éléments de paramétrage. Cette touche permet également de supprimer un caractère des données saisies lors de la saisie du numéro de télécopieur d'un destinataire en mode de télécopie.
- m. Voyant Setup S'allume lorsque le mode de configuration du produit est activé.
- n. Touche ⓘ Setup Utilisez cette touche pour activer le mode de configuration.
- o. Touches Mode Utilisez ces touches pour activer le mode correspondant.
- p. Voyants Mode S'allume lorsque le mode correspondant (impression, copie, télécopie ou numérisation) est sélectionné. Lorsque le voyant Print est allumé, le mode d'impression est activé et le produit est prêt à recevoir et à imprimer des données.

Options et consommables

Options

Vous pouvez développer les fonctionnalités de votre produit en installant l'option suivante.

Unité papier 500 feuilles (C12C802181)

L'unité papier 500 feuilles contient un bac papier. Elle permet d'augmenter la capacité de chargement de papier de 500 feuilles. Pour plus d'informations, reportez-vous à la section « Unité papier en option » à la page 268.

Consommables

L'état des consommables suivants est contrôlé par le produit. Vous savez ainsi à quel moment vous devez les remplacer.

Nom du produit	Référence
Cartouche de toner (Yellow (jaune))	0316
Cartouche de toner (Magenta (magenta))	0317
Cartouche de toner (Cyan (cyan))	0318
Cartouche de toner (Black (noir))	0319
Bloc photoconducteur	1104

Fonctions du produit et options diverses

Fonctions du produit

Le produit dispose de toute une série de fonctions qui facilitent son utilisation et garantissent un travail de qualité supérieure constante. Les fonctions principales sont décrites ci-dessous.

À propos de la gamme EPSON AcuLaser CX21

La gamme EPSON AcuLaser CX21 est composée des deux produits suivants.

AcuLaser CX21N : modèle de base incluant des fonctionnalités réseau

AcuLaser CX21NF : modèle télécopieur incluant des fonctionnalités réseau

Impression de qualité supérieure

Lors de l'utilisation du pilote fourni, votre produit peut imprimer jusqu'à 25 pages A4 par minute, en noir et blanc, avec une résolution de 600 ppp. Vous apprécierez la qualité d'impression professionnelle et la rapidité de traitement de votre produit.

Paramètres de couleur prédéfinis au niveau du pilote d'impression

Le pilote d'impression offre de nombreuses options prédéfinies pour l'impression en couleur. Vous pouvez ainsi optimiser la qualité d'impression de divers types de documents couleur.

Sous Windows, pour plus d'informations, reportez-vous à la section « Réglage de la qualité d'impression » à la page 49.

En Macintosh, reportez-vous à la section « Réglage de la qualité d'impression » à la page 94 pour plus d'informations.

Mode Économie de toner

Pour réduire la quantité de toner utilisée lors de l'impression de documents, vous pouvez imprimer des brouillons en utilisant le mode d'économie de toner.

Resolution Improvement Technology (technologie d'amélioration de la résolution)

La technologie d'optimisation de la résolution (RITech) est une technologie d'impression mise au point par Epson qui permet de lisser les bords dentelés des lignes diagonales et incurvées des textes et des graphiques. Le pilote fourni permet d'optimiser la résolution 600 ppp (points par pouce) du produit à l'aide de la technologie RITech.

Grand choix de polices

L'imprimante est fournie avec un jeu de 84 polices de taille variable et 7 polices bitmap en mode ESC/Page de sorte que vous disposiez des polices dont vous avez besoin pour créer des documents de qualité professionnelle.

Mode Adobe PostScript 3

Le mode Adobe PostScript 3 de l'imprimante vous permet d'imprimer des documents formatés pour les imprimantes PostScript. Il comprend 17 polices de taille variable. L'imprimante prend en charge les protocoles IES (Intelligent Emulation Switch) et SPL (Shared Printer Language). Lorsque l'imprimante reçoit des données d'impression, il est donc possible de passer du mode PostScript aux autres émulations, et inversement.

Le mode PostScript 3 vous permet d'imprimer directement des fichiers formatés en PDF et transférés via l'interface réseau.

Mode d'émulation PCL

Le mode d'émulation PCL vous permet d'imprimer des documents utilisant le langage d'impression PCL6/5c à l'aide de cette imprimante.

Différentes options

Ce produit offre une large gamme d'options d'impression. Vous pouvez imprimer dans de nombreux formats ou sur de nombreux types de papier différents.

La section suivante présente la procédure propre à chaque type d'impression. Sélectionnez la procédure adaptée à votre travail d'impression.

Impression en mode Zoom

« Redimensionnement des impressions » à la page 56 (Windows)

Remarque :

Cette fonction n'est pas disponible sous Mac OS X.

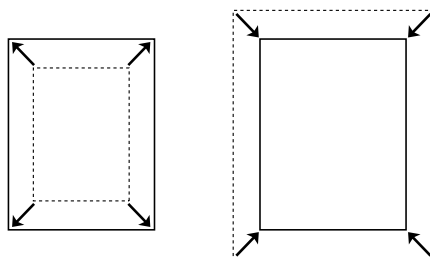

Cette option permet d'agrandir ou de réduire automatiquement la taille du document pour l'adapter au format de papier que vous avez sélectionné.

Pages par feuille imprimée

« Modification de l'organisation d'une impression » à la page 58 (Windows)

« Modification de l'organisation d'une impression » à la page 97 (Macintosh)

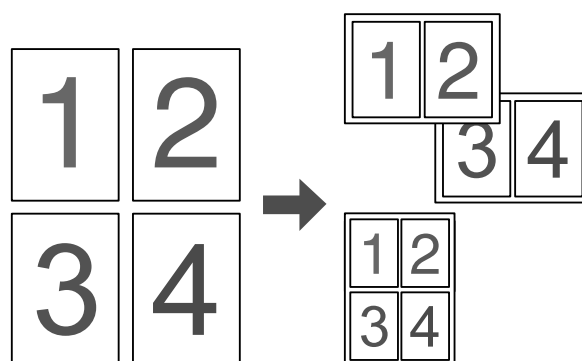

Cette option permet d'imprimer deux ou quatre pages sur une seule feuille.

Remarque :

En mode de copie, vous pouvez imprimer un maximum de deux pages sur une même feuille.

Impression de filigrane

« Utilisation d'un filigrane » à la page 60 (Windows)

Remarque :

Cette fonction n'est pas disponible sous Mac OS X.

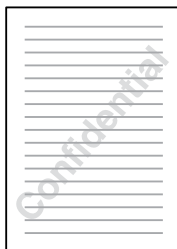

Cette option permet d'imprimer du texte ou une image sous forme de filigrane. Vous pouvez insérer la mention « Confidentiel » sur un document important, par exemple.

Impression d'En-tête/pied de page

« Utilisation d'en-têtes et pieds de page » à la page 62 (Windows)

« Utilisation d'en-têtes et pieds de page » à la page 105 (Macintosh)

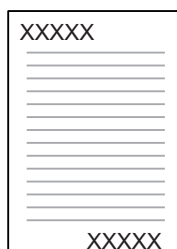

Vous permet d'imprimer un en-tête et un pied de page en haut ou en bas du papier.

Chapitre 3

Manipulation du papier

Alimentation papier

Cette section décrit les combinaisons possibles des sources et types de papier.

Bac BM

Type de support	Format papier	Capacité
Papier ordinaire Poids : 64 à 80 g/m ²	A4, A5, B5, Letter (LT), Government Letter (GLT), Half Letter (HLT), Legal (LGL), Government Legal (GLG), F4, Executive (EXE) Format personnalisé : 90 × 110 mm minimum 220 × 355,6 mm maximum	Jusqu'à 180 feuilles (une pile de 20 mm d'épaisseur)
Papier semi épais Poids : 81 à 105 g/m ²	A4, A5, B5, Letter (LT), Government Letter (GLT), Half Letter (HLT), Legal (LGL), Government Legal (GLG), F4, Executive (EXE) Format personnalisé : 90 × 110 mm minimum 220 × 355,6 mm maximum	Pile de 20 mm maximum d'épaisseur
Enveloppes	C5, C6, C10, DL, Monarch, IB5	Jusqu'à 20 feuilles (une pile de 20 mm d'épaisseur)
Etiquettes	A4, Letter (LT)	Jusqu'à 75 feuilles
papier épais Poids : 106 à 163 g/m ²	A4, A5, B5, Letter (LT), Government Letter (GLT), Half Letter (HLT), Legal (LGL), Government Legal (GLG), F4, Executive (EXE) Format personnalisé : 90 × 110 mm minimum 220 × 355,6 mm maximum	Pile de 20 mm maximum d'épaisseur
Papier très épais Poids : 164 à 210 g/m ²	90 × 110 mm minimum 220 × 355,6 mm maximum	Pile de 20 mm maximum d'épaisseur

Papier couché Poids : 105 à 210 g/m ²	A4, A5, B5, Letter (LT), Government Letter (GLT), Half Letter (HLT), Legal (LGL), Government Legal (GLG), F4, Executive (EXE) Format personnalisé : 90 × 110 mm minimum 220 × 355,6 mm maximum	Pile de 20 mm maximum d'épaisseur
EPSON Color Laser Paper (Papier pour imprimante laser couleur EPSON)	A4	Jusqu'à 180 feuilles (une pile de 20 mm d'épaisseur)
EPSON Color Laser Transparencies (Transparents pour imprimante laser couleur EPSON)	A4, Letter (LT)	Jusqu'à 75 feuilles
EPSON Color Coated paper (Papier couché couleur EPSON)	A4	Pile de 20 mm maximum d'épaisseur

Unité papier de 500 feuilles en option

Type de support	Format papier	Capacité
Papier ordinaire Poids : 64 à 105 g/m ²	A4, Letter (LT)	Jusqu'à 500 feuilles par bac (une pile de 56 mm d'épaisseur)
EPSON Color Laser Paper (Papier pour imprimante laser couleur EPSON)	A4	Pile de 56 mm maximum d'épaisseur

Sélection de l'alimentation papier

Vous pouvez définir manuellement l'alimentation papier ou configurer le produit de manière à ce que la sélection de l'alimentation papier s'effectue automatiquement.

Sélection manuelle

Le pilote d'impression vous permet de sélectionner une alimentation papier manuellement. Pour accéder au pilote d'impression, reportez-vous à la section « Accès au gestionnaire d'impression » à la page 48 (Windows) ou à la section « Accès au gestionnaire d'impression » à la page 93 (Macintosh).

- Sous Windows :
Accédez au pilote d'impression, cliquez sur l'onglet **Principal** et sélectionnez l'alimentation papier souhaitée dans la liste Alim. papier. Cliquez ensuite sur **OK**.
- Sous Macintosh :
Lancez le gestionnaire d'impression, sélectionnez **Paramètres de l'imprimante** dans la liste déroulante et cliquez sur l'onglet **Principal**. Sélectionnez ensuite l'alimentation papier souhaitée dans la liste Alim. papier et cliquez sur **OK**.

Sélection automatique

- Sous Windows :
Accédez au pilote d'impression, cliquez sur l'onglet **Principal** et sélectionnez l'option **Sélection automatique** pour l'alimentation papier. Cliquez ensuite sur **OK**.
- Sous Macintosh :
Lancez le gestionnaire d'impression, sélectionnez **Paramètres de l'imprimante** dans la liste déroulante et cliquez sur l'onglet **Principal**. Sélectionnez ensuite l'option **Sélection automatique** pour l'alimentation papier et cliquez sur **OK**.

Le produit recherchera la source d'alimentation contenant le format de papier indiqué dans l'ordre suivant.

Configuration standard :

Bac BM

Lorsque l'unité papier en option est installée :

Bac BM

Bac inférieur

Remarque :

- Les papiers de format autre que A4 ou Letter ne peuvent être chargés que dans le bac BM.*
- Les formats et modes d'alimentation papier sélectionnés dans votre application risquent d'annuler les paramètres du pilote d'impression.*
- Si vous avez choisi un format de papier Enveloppe, la source d'alimentation papier utilisée est systématiquement le bac BM, quel que soit le paramètre sélectionné.*
- Il est possible de modifier le niveau de priorité du bac BM à l'aide de l'option **Bac BM** du menu de configuration. Pour plus d'informations, reportez-vous à la section « Menu Imprimante » à la page 243.*

Chargement du papier

Cette section détaille la procédure de chargement du papier. Si vous utilisez des supports spéciaux, tels que des transparents ou des enveloppes, reportez-vous également à la section « Impression sur des supports spéciaux » à la page 41.

Bac BM

Procédez comme suit pour charger le papier.

1. Ouvrez le capot du bac BM.

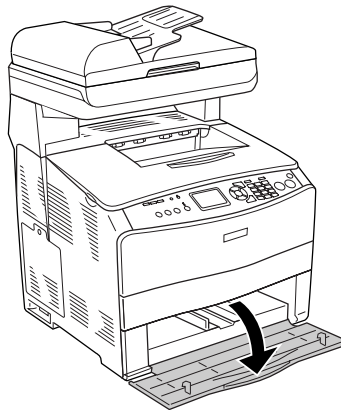

2. Faites glisser le guide papier de droite vers l'extérieur en appuyant sur le bouton et le guide papier.

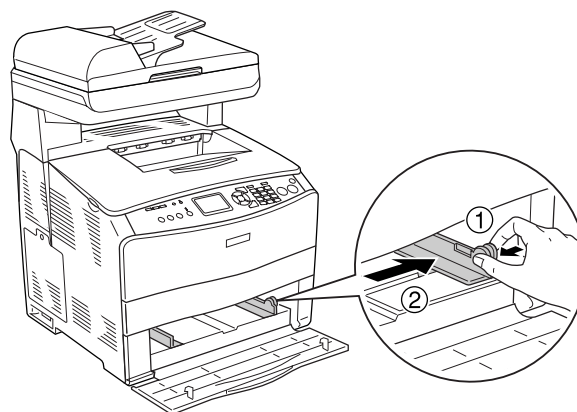

3. Placez une pile du papier souhaité au centre du bac en orientant la face à imprimer vers le haut. Faites ensuite glisser le guide papier latéral en appuyant sur le bouton et le guide papier jusqu'à ce que le guide se trouve correctement ajusté contre le côté droit de la pile.

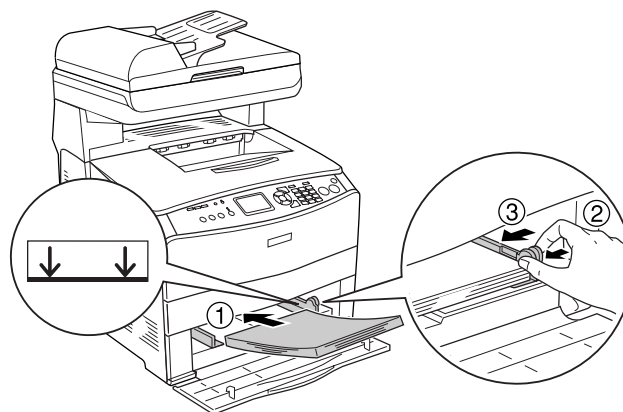

Remarque :

Veillez à ne pas dépasser la hauteur maximale de chargement.

4. Fermez le capot du bac BM.

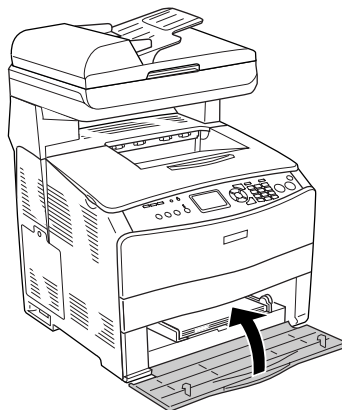

Remarque :

Une fois le papier chargé, appuyez sur la touche  Setup du panneau de contrôle, sélectionnez Paramètres de l'imprimante, puis Menu Bac et définissez les paramètres Format du bac BM et Type BM conformément au format du papier chargé.

Unité papier en option

Procédez comme suit pour charger le papier.

1. Sortez l'unité papier en option.

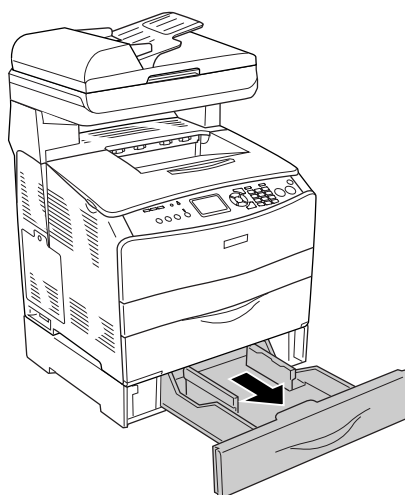

2. Faites glisser le guide papier vers l'extérieur en appuyant sur le bouton.

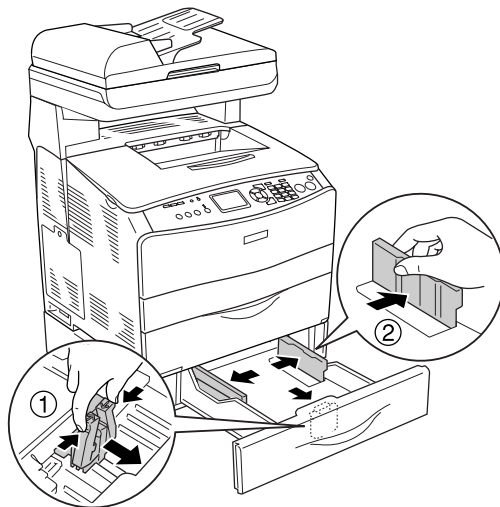

3. Placez une pile de papier au centre du bac papier en orientant la face à imprimer vers le haut.

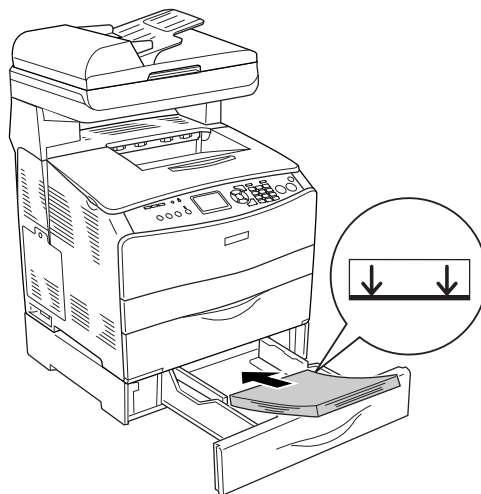

Remarque :

- Avant de charger le papier, veillez à soigneusement taquer la pile.
- Veillez à ne pas dépasser la hauteur maximale de chargement.
- Lors du chargement du papier, commencez par insérer le petit côté.

4. Faites glisser le guide papier en appuyant sur le bouton jusqu'à ce que le guide se trouve correctement ajusté contre les côtés de la pile.

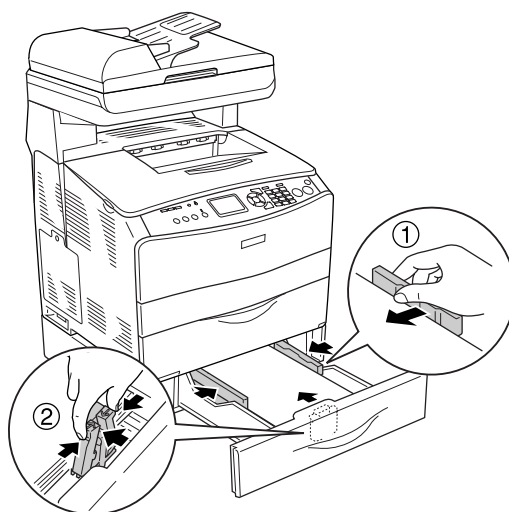

5. Réinsérez le bac dans l'unité.

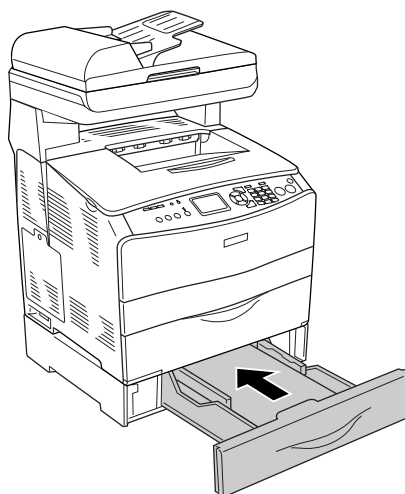

Remarque :

Une fois le papier chargé, appuyez sur la touche  Setup du panneau de contrôle, sélectionnez Paramètres de l'imprimante, puis Menu Bac et définissez les paramètres Format LC et Type LC conformément au format du papier chargé.

Bac de sortie

Le bac de sortie est situé sur le capot B. Les impressions étant éjectées face imprimée vers le bas, ce bac est également appelé. Ce bac peut contenir jusqu'à 250 feuilles.

Avant d'utiliser le bac de sortie, soulevez et dépliez la butée du plateau d'extension comme indiqué ci-dessous afin d'éviter que les impressions ne glissent du produit.

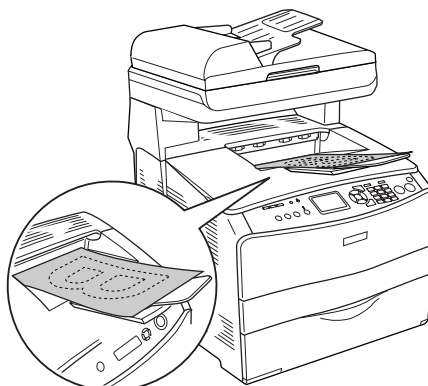
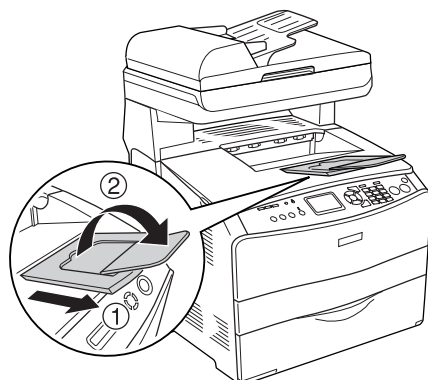

Impression sur des supports spéciaux

Vous pouvez imprimer sur des supports spéciaux incluant une sélection de papiers Epson, tels que les papiers suivants, par exemple.

Remarque :

La qualité d'un type particulier ou d'une marque particulière de support peut être modifiée à tout moment par son fabricant. Epson ne peut donc garantir la qualité de quelque type de support que ce soit. Procédez toujours à des essais avant d'acheter de grandes quantités de papier ou d'imprimer des travaux importants.

EPSON Color Laser Paper (Papier pour imprimante laser couleur EPSON)

Lors du chargement de EPSON Color Laser Paper (Papier pour imprimante laser couleur EPSON), vous devez définir les paramètres d'impression comme indiqué ci-dessous :

- Définissez les paramètres du menu Principal du pilote d'impression.

Format papier : **A4**

Alimentation papier : **Bac BM** (jusqu'à 180 feuilles ou pile de 20 mm maximum d'épaisseur)
Bac inférieur (jusqu'à 500 feuilles ou épaisseur de pile de 56 mm maximum)

Papier : **Semi épais**

Remarque :

*Si vous souhaitez procéder à l'impression du verso d'une feuille déjà imprimée, sélectionnez l'option **Semi épais (recto)**.*

- Vous pouvez également définir ces paramètres dans le menu Bac du menu de configuration du panneau de contrôle. Voir « Menu Bac » à la page 241.

EPSON Color Laser Transparencies (Transparents pour imprimante laser couleur EPSON)

Epson recommande d'utiliser des EPSON Color Laser Transparencies (transparents pour imprimante laser couleur EPSON).

Remarque :

La fonction d'impression recto-verso n'est pas disponible lorsque vous utilisez des transparents.

Le chargement des transparents s'effectue uniquement dans le bac BM. Lors de l'utilisation de transparents, vous devez définir les paramètres d'impression comme indiqué ci-dessous :

- Définissez les paramètres du menu Principal du pilote d'impression.

Format papier : **A4** ou **LT**

Alimentation papier : **Bac BM** (jusqu'à 75 feuilles)

Papier : **Transparent**

- Vous pouvez également définir ces paramètres dans le menu Bac du menu de configuration du panneau de contrôle. Voir « Menu Bac » à la page 241.

Voici quelques conseils concernant la manipulation de ce support :

- Saisissez les feuilles par les bords afin d'éviter le dépôt de matières organiques sur la face imprimable, qui s'en trouverait altérée. Le logo Epson apparaît sur la face à imprimer.

- ❑ Lors du chargement de transparents dans le bac BM, commencez par insérer le petit côté comme indiqué ci-dessous.

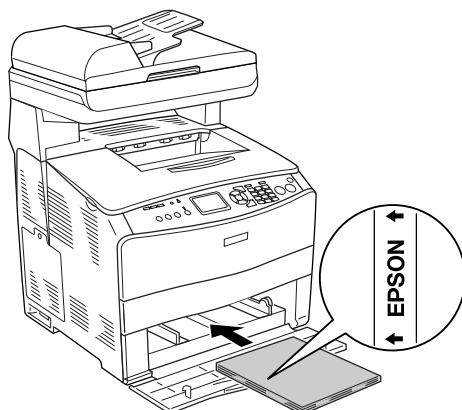

- ❑ Si les transparents ne sont pas bien chargés, le message *Vérifier Transparent* s'affiche sur l'écran LCD. Retirez les transparents coincés dans le produit. Pour supprimer le bourrage, reportez-vous à la section « Lorsque des transparents sont coincés dans le bac BM » à la page 348.
- ❑ Lorsque vous utilisez des transparents, chargez-les dans le bac BM et paramétrez l'option Papier du pilote d'impression sur **Transparent**.
- ❑ Lorsque l'option Papier du pilote d'impression est paramétrée sur **Transparent**, ne chargez pas d'autre type de papier que des transparents.



Attention :

Les feuilles fraîchement imprimées peuvent être chaudes.

EPSON Color Laser Coated Paper (Papier couché pour imprimante laser couleur EPSON)

L'impression sur du EPSON Color Laser Coated Paper (Papier couché pour imprimante laser couleur EPSON) permet de réaliser des impressions plus brillantes et de plus haute-qualité. Lors du chargement de EPSON Color Laser Coated Paper (Papier couché pour imprimante laser couleur EPSON), vous devez définir les paramètres d'impression comme indiqué ci-dessous :

- ❑ Définissez les paramètres du menu Principal du pilote d'impression.

Format papier : **A4**

Alimentation papier : **Bac BM** (pile de 20 mm maximum d'épaisseur)

Papier : **Couché**

Remarque :

*Si vous souhaitez procéder à l'impression du verso d'une feuille déjà imprimée, sélectionnez l'option **Couché (verso)**.*

- ❑ Vous pouvez également définir ces paramètres dans le menu Bac du menu de configuration du panneau de contrôle. Voir « Menu Bac » à la page 241.

- ❑ L'impression recto-verso n'est pas disponible avec le EPSON Color Laser Coated Paper (Papier couché pour imprimante laser couleur EPSON).

Enveloppes

La qualité d'impression des enveloppes peut être irrégulière car elles sont composées de parties de différentes épaisseurs. Imprimez une ou deux enveloppes afin de vérifier la qualité d'impression.



Attention :

N'utilisez pas d'enveloppes à fenêtre sauf si elles ont été spécialement conçues pour les imprimantes laser. Le plastique de la plupart des enveloppes à fenêtre fond lorsqu'il entre en contact avec l'unité de fusion.

Remarque :

- ❑ *Selon la qualité des enveloppes, l'environnement d'impression ou la procédure d'impression, les enveloppes risquent d'être froissées. Effectuez un test avant de lancer l'impression de plusieurs enveloppes.*
- ❑ *La fonction d'impression recto-verso n'est pas disponible pour les enveloppes.*

Lors du chargement d'enveloppes, vous devez définir les paramètres d'impression comme indiqué ci-dessous :

- ❑ Définissez les paramètres de l'onglet Principal du pilote d'impression.

Format papier : **IB5, C6, MON, C10, DL** ou **C5**

Alimentation papier : **Bac BM** (jusqu'à 20 feuilles ou une pile de 20 mm d'épaisseur maximum)

- ❑ Vous pouvez également définir ces paramètres dans le menu Bac du menu de configuration du panneau de contrôle. Voir « Menu Bac » à la page 241.

Voici quelques conseils concernant la manipulation de ce support.

- Chargez les enveloppes en orientant la face imprimable vers le haut, comme indiqué ci-dessous.

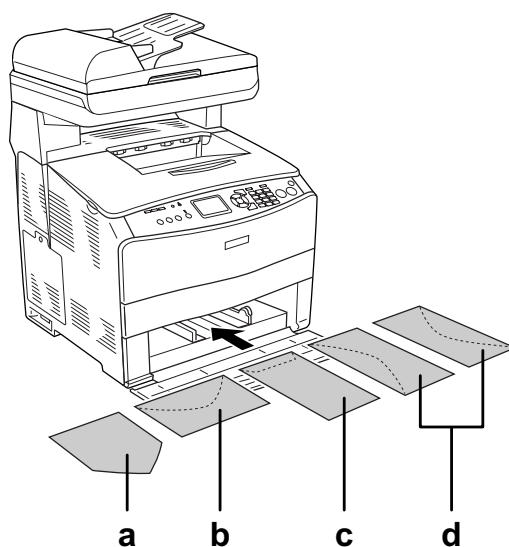

- a. MON
- b. C6, DL
- c. C5, IB5
- d. C10

- Seules les enveloppes standard illustrées ci-dessus peuvent être utilisées dans le cadre de l'impression à l'aide de ce produit. Néanmoins, les enveloppes standard dont la longueur est inférieure à 110 mm lorsque les rabats sont dépliés, telles que les enveloppes Mon (Monarch), ne peuvent être utilisées dans le cadre de l'impression.
- N'utilisez pas d'enveloppes avec colle ou adhésif.

Étiquettes

Vous pouvez charger jusqu'à 75 feuilles d'étiquettes en une fois dans le bac BM. Il se peut cependant que vous deviez charger certains types d'étiquettes feuille par feuille ou manuellement.

Remarque :

- L'impression recto-verso n'est pas disponible pour les étiquettes.*
- Selon la qualité des étiquettes, l'environnement d'impression ou la procédure d'impression, les enveloppes risquent d'être froissées. Effectuez un test avant de lancer l'impression de plusieurs étiquettes.*

Lors du chargement d'étiquettes, vous devez définir les paramètres d'impression comme indiqué ci-dessous :

- Définissez les paramètres du menu Principal du pilote d'impression.

Format papier : **A4** ou **LT**

Alimentation papier : **Bac BM** (jusqu'à 75 feuilles)

Papier : **Étiquettes**

- Vous pouvez également définir ces paramètres dans le menu Bac du menu de configuration du panneau de contrôle. Voir « Menu Bac » à la page 241.

Remarque :

- N'utilisez que des étiquettes conçues pour les imprimantes laser ou les photocopieurs à papier ordinaire.*
- Pour éviter que la partie autocollante de l'étiquette n'entre en contact avec des composants du produit, utilisez toujours des étiquettes qui recouvrent la totalité de la surface du support et ne sont séparées par aucun espace.*
- Posez une feuille de papier sur chaque feuille d'étiquettes et appuyez. Si le papier colle, ne chargez pas les étiquettes dans le produit.*

Papier épais et papier très épais

Vous pouvez charger du papier épais (106 à 163 g/m²) ou du papier très épais (164 à 210 g/m²) dans le bac BM.

Lors du chargement de papier épais ou très épais, vous devez définir les paramètres d'impression comme indiqué ci-dessous :

- Définissez les paramètres du menu Principal du pilote d'impression.

Format papier : **A4, A5, B5, LT, HLT, GLT, LGL, GLG, F4** ou **EXE**

Alimentation papier : **Bac BM** (pile de 20 mm maximum d'épaisseur)

Papier : **Épais** ou **Très épais**

- Vous pouvez également définir ces paramètres dans le menu Bac du menu de configuration du panneau de contrôle. Voir « Menu Bac » à la page 241.

Remarque :

*Lors de l'impression manuelle sur le verso d'une feuille de papier épais précédemment imprimée, réglez le paramètre Papier du pilote d'impression sur **Épais (verso)**, **Très épais (verso)**, **Épais** ou **Très épais**.*

Définition d'un format personnalisé

Vous pouvez charger un format de papier personnalisé dans le bac BM (90 × 110 mm et 220 × 355,6 mm). Le format du papier doit néanmoins répondre aux exigences suivantes.

Lors du chargement d'un format de papier personnalisé, vous devez définir les paramètres d'impression comme indiqué ci-dessous :

- ❑ Définissez les paramètres du menu Principal du pilote d'impression.

Format papier : **Format personnalisé**

Alimentation papier : **Bac BM** (pile de 20 mm maximum d'épaisseur)

Papier : **Plain** (Ordinaire), **Semi-Thick** (Semi-épais), **Thick** (Épais) ou **Extra Thick** (Très épais)

- ❑ Vous pouvez également définir ces paramètres dans le menu Bac du menu de configuration du panneau de contrôle. Voir « Menu Bac » à la page 241.

Remarque :

- ❑ *Sous Windows, accédez au pilote d'impression, puis sélectionnez **Format personnalisé** dans la liste Format papier de l'onglet Principal. Dans la boîte de dialogue Format personnalisé, définissez les paramètres Largeur papier, Longueur papier et Unité en fonction du papier sélectionné. Cliquez ensuite sur **OK** pour enregistrer votre format personnalisé.*
- ❑ *Sous Mac OS X 10.2 ou 10.3, procédez comme suit pour enregistrer le format de papier personnalisé.*
 1. Ouvrez la zone de dialogue Mise en page.
 2. Sélectionnez **Format papier personnalisé** dans la liste déroulante Paramètres.
 3. Cliquez sur **Nouveau**.
 4. Saisissez le nom du paramètre et spécifiez le format de papier, puis cliquez sur **OK**.
 5. Cliquez sur **Enregistrer**.
- ❑ *Sous Mac OS X 10.4, procédez comme suit pour enregistrer le format de papier personnalisé.*
 1. Ouvrez la zone de dialogue Mise en page.
 2. Sélectionnez **Gérer les formats personnalisés** dans la liste déroulante Format papier.
 3. Cliquez sur **↵**.
 4. Double-cliquez sur **Sans titre** et saisissez le nom du paramètre.
 5. Spécifiez le format de papier et cliquez sur **OK**.

Utilisation du logiciel d'impression sous Windows

À propos du logiciel d'impression

Le pilote d'impression vous permet de définir de nombreux paramètres afin d'optimiser l'utilisation de votre imprimante. EPSON Status Monitor vous permet de vérifier l'état de votre imprimante.

Pour plus d'informations, reportez-vous à la section « Contrôle de l'imprimante avec EPSON Status Monitor » à la page 64.

Accès au gestionnaire d'impression

Vous pouvez accéder au pilote d'impression directement à partir d'une application sous Windows.

Les paramètres de l'imprimante définis à partir de différentes applications Windows prévalent sur les paramètres définis lors d'un accès au pilote d'impression à partir du système d'exploitation. Dans la mesure du possible, accédez au pilote d'impression à partir de votre application afin d'être certain d'obtenir le résultat désiré.

Remarque :

L'aide en ligne du pilote d'impression fournit des informations détaillées sur les paramètres de l'imprimante.

A partir de l'application

Pour accéder au pilote d'impression, cliquez sur **Imprimer** ou sur **Mise en page** dans le menu Fichier. Il se peut également que vous deviez cliquer sur **Configuration**, **Options**, **Propriétés** ou sur plusieurs de ces boutons.

Utilisateurs de Windows XP, XP x64, Server 2003 ou Server 2003 x64

Pour accéder au pilote d'impression, cliquez sur **Démarrer**, **Imprimantes et télécopieurs** et **Imprimantes**. Cliquez avec le bouton droit de la souris sur l'icône de l'imprimante et cliquez ensuite sur **Options d'impression**.

Utilisateurs de Windows Me ou 98

Pour accéder au pilote d'impression, cliquez sur **Démarrer**, pointez sur **Paramètres** et cliquez ensuite sur **Imprimantes**. Cliquez avec le bouton droit de la souris sur l'icône de l'imprimante et cliquez ensuite sur **Propriétés**.

Utilisateurs de Windows 2000

Pour accéder au pilote d'impression, cliquez sur **Démarrer**, pointez sur **Paramètres** et cliquez ensuite sur **Imprimantes**. Cliquez avec le bouton droit de la souris sur l'icône de l'imprimante et cliquez ensuite sur **Options d'impression**.

Modification des paramètres de l'imprimante

Réglage de la qualité d'impression

Vous pouvez modifier la qualité d'impression grâce aux paramètres du pilote d'impression. Le pilote d'impression vous permet de définir les paramètres d'impression en choisissant parmi une liste de paramètres prédéfinis ou en personnalisant les paramètres.

Réglage de la qualité d'impression à l'aide du paramètre Automatique

Vous pouvez modifier la qualité des impressions selon que vous souhaitez privilégier la rapidité ou la qualité. Il existe cinq paramètres de qualité différents pour l'impression en couleur et trois paramètres pour l'impression en noir et blanc.

Lorsque l'option **Automatique** est sélectionnée au niveau de l'onglet **Principal**, le pilote d'impression définit tous les paramètres détaillés en fonction du paramètre sélectionné pour la couleur. La qualité d'impression et la couleur sont les seuls paramètres que vous devez définir. Vous pouvez modifier les paramètres, tels que le format et l'orientation du papier, dans la plupart des applications.

Remarque :

L'aide en ligne du pilote d'impression fournit des informations détaillées sur les paramètres de l'imprimante.

1. Cliquez sur l'onglet **Principal**.
2. Cliquez sur **Automatique** et sélectionnez la qualité d'impression souhaitée.

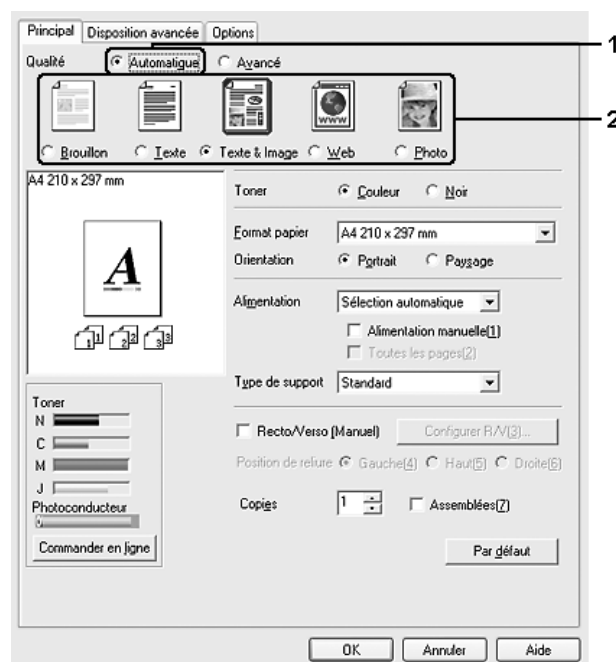

3. Cliquez sur **OK** pour appliquer les paramètres.

Le pilote d'impression propose les paramètres de qualité suivants.

Couleur

Brouillon, Texte, Texte & Image, Web, Photo

Noir et blanc

Brouillon, Texte & Image, Photo

Remarque :

Si l'impression échoue ou si un message d'erreur relatif à un problème de mémoire s'affiche, la sélection d'une qualité d'impression différente peut permettre de poursuivre l'impression.

Utilisation des paramètres prédéfinis

Les paramètres prédéfinis ont pour but d'optimiser l'impression pour des types d'impression particuliers, comme celle de documents de présentation ou d'images prises à l'aide d'un appareil photo numérique ou d'une caméra vidéo.

Pour utiliser les paramètres prédéfinis, procédez comme suit.

1. Cliquez sur l'onglet **Principal**.
2. Sélectionnez l'option **Avancé**. Les paramètres prédéfinis sont répertoriés dans la liste située sous l'option **Automatique**.

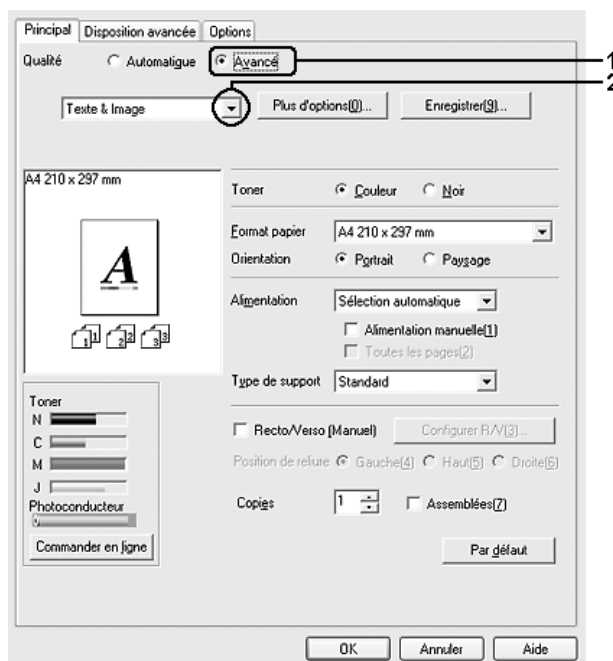

Remarque :

Il est possible que cet écran varie en fonction de la version du système d'exploitation utilisé.

3. Choisissez le paramètre approprié dans la liste en fonction du type de document ou d'image à imprimer.

Lorsque vous choisissez un paramètre prédéfini, les autres paramètres, tels que Qualité d'impression, Type d'impression et Couleur sont définis automatiquement. Les modifications sont affichées dans la liste des paramètres sélectionnés de la boîte de dialogue Informations relatives aux paramètres. Cette boîte de dialogue s'affiche lorsque vous cliquez sur le bouton **Infos paramètres** de l'onglet **Options**.

Remarque :

L'aide en ligne du pilote d'impression fournit des informations détaillées sur les paramètres de l'imprimante.

Personnalisation des paramètres d'impression

Si vous devez modifier des paramètres détaillés, sélectionnez-les manuellement.

Procédez comme suit pour personnaliser vos paramètres d'impression.

1. Cliquez sur l'onglet **Principal**.
2. Cliquez sur **Avancé**, puis sur **Plus d'options**.
3. Sélectionnez l'option **Couleur** ou **Noir** pour le paramètre Couleur, puis sélectionnez la qualité d'impression souhaitée à l'aide du curseur **Résolution**.

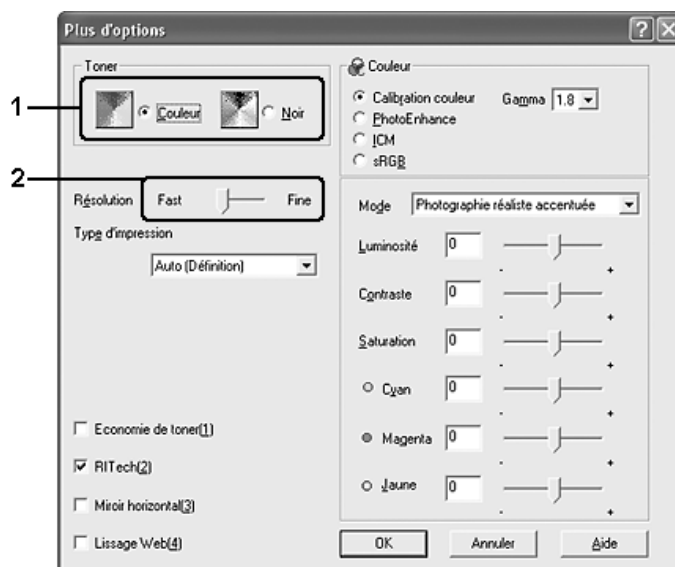

Remarque :

- ❑ Il est possible que cet écran varie en fonction de la version du système d'exploitation utilisé.
- ❑ Lors de la configuration des autres paramètres, reportez-vous à l'aide en ligne pour plus d'informations sur chacun d'entre eux.

- ❑ La case à cocher **Lissage Web** n'est pas disponible lorsque l'option **PhotoEnhance** est sélectionnée. Veuillez noter que ce paramètre convient aux écrans incluant des images couleur, de 24 ou 32 bits. Il ne convient pas aux écrans qui contiennent des illustrations, des graphiques et du texte mais aucune image.

4. Cliquez sur **OK** pour appliquer les paramètres et retourner à l'onglet **Principal**.

Enregistrement des paramètres

Pour enregistrer vos paramètres personnalisés, cliquez sur **Avancé**, puis sur **Enregistrer** au niveau de l'onglet **Principal**. La boîte de dialogue Configuration personnalisée s'affiche.



Saisissez le nom de vos paramètres personnalisés dans le champ Nom et cliquez ensuite sur **Enregistrer**. Vos paramètres s'affichent alors dans la liste située sous l'option **Avancé** de l'onglet **Principal**.

Remarque :

- ❑ Vous ne pouvez pas utiliser le nom d'un paramètre prédéfini pour vos paramètres personnalisés.
- ❑ Pour supprimer un paramètre personnalisé, cliquez sur **Avancé**, puis sur **Enregistrer** au niveau de l'onglet **Principal**. Sélectionnez ensuite le paramètre souhaité dans la boîte de dialogue Configuration personnalisée et cliquez sur **Supprimer**.
- ❑ Vous ne pouvez pas supprimer des paramètres prédéfinis.

Si vous modifiez un paramètre dans la boîte de dialogue Plus d'options lorsque l'un de vos paramètres personnalisés est sélectionné dans la liste Avancé de l'onglet **Principal**, il sera alors défini comme étant un paramètre personnalisé. Le paramètre personnalisé précédemment sélectionné n'est pas affecté par cette modification. Pour revenir à votre paramètre personnalisé, il vous suffit de le sélectionner de nouveau dans la liste des paramètres en cours.

Impression recto verso

L'impression recto verso permet d'imprimer sur les deux faces de la feuille. Lors d'une impression avec reliure, vous pouvez indiquer le bord à relier afin d'obtenir l'ordre des pages désiré.

Impression recto verso manuelle

1. Cliquez sur l'onglet **Principal**.
2. Assurez-vous que la case à cocher **Alimentation manuelle** est désactivée.

Remarque :

La fonction d'alimentation manuelle n'est pas disponible avec la fonction recto/verso manuelle.

3. Activez la case à cocher **Recto/Verso (Manuel)** puis sélectionnez **Gauche**, **Haut** ou **Droite** pour la position de la reliure.

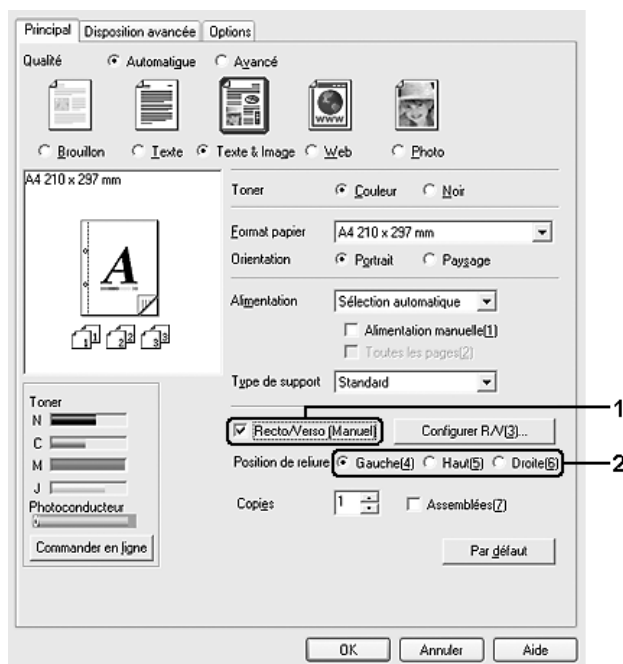

4. Cliquez sur **Configurer R/V** pour ouvrir la boîte de dialogue correspondante.

5. Définissez la marge de reliure pour le recto et le verso de la feuille et indiquez ensuite si le recto ou le verso de la feuille doit être imprimé en premier.

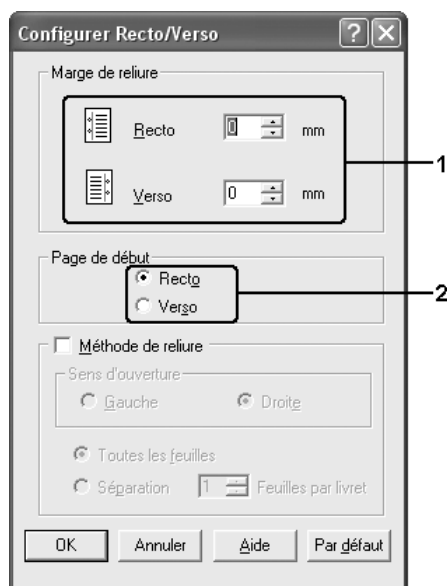

6. Si vous imprimez un document dont la reliure est identique à celle d'un livret, activez la case à cocher **Méthode de reliure** et définissez les paramètres adaptés. Pour plus d'informations sur chaque paramètre, reportez-vous à l'aide en ligne.
7. Cliquez sur **OK**.
8. Exécutez le travail d'impression.

Remarque :

L'écran d'alerte apparaît sur l'ordinateur. Cliquez sur **OK**.

9. Une fois l'impression d'un côté terminée, rechargez le papier dans le bac BM en orientant la face imprimée vers le bas, comme indiqué ci-dessous. Appuyez ensuite sur la touche **B&W Start** ou **Color Start**.

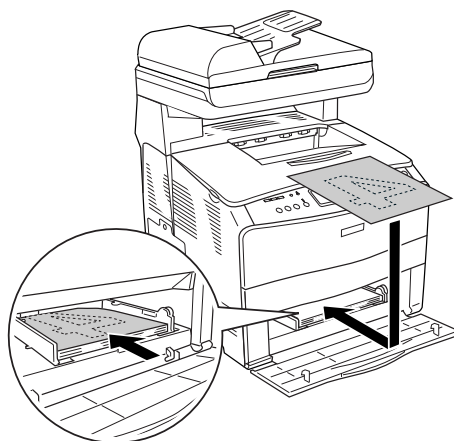

Remarque :

- ❑ Il est possible que l'impression recto/verso manuelle ne se termine pas normalement lorsque l'impression d'un document pour laquelle la taille de papier, son orientation ou le paramètre d'alimentation papier est défini sur modifier dans le document.
- ❑ Lors d'une impression recto/verso manuelle avec assemblage défini sur le pilote d'impression, il se peut que l'impression ne se termine pas normalement selon l'application utilisée.
- ❑ Alignez le papier avant de le charger. Si du papier ondulé est chargé, il n'est pas entraîné correctement.

Affichage des informations concernant les consommables avec le pilote d'impression

La durée de vie restante des cartouches de toner s'affiche dans l'onglet **Principal** lorsque le EPSON Status Monitor est installé. Le bouton **Commander en ligne** est également disponible. Vous pouvez régler l'intervalle de mise à jour des informations relatives aux consommables dans la boîte de dialogue Paramètres infos consommables. Vous pouvez afficher la boîte de dialogue Paramètres infos consommables en cliquant sur le bouton **Param. infos consommables** de l'onglet **Options**.



Remarque :

- ❑ Le pilote et EPSON Status Monitor utilisent des méthodes différentes pour mesurer la durée de vie restante des cartouches de toner. C'est la raison pour laquelle les informations affichées dans EPSON Status Monitor et dans l'onglet **Principal** peuvent être différentes. Utilisez EPSON Status Monitor pour obtenir des informations plus détaillées.
- ❑ Le pays/ la région et l'URL pour un site Web doivent être indiqués lors de l'installation d'EPSON Status Monitor pour utiliser la fonction de commande en ligne de consommables.

Commande de Consommables

Pour commander des consommables en ligne, cliquez sur le bouton **Commander en ligne** de l'onglet **Principal**. Pour plus d'informations, reportez-vous à la section « Commander en ligne » à la page 74.

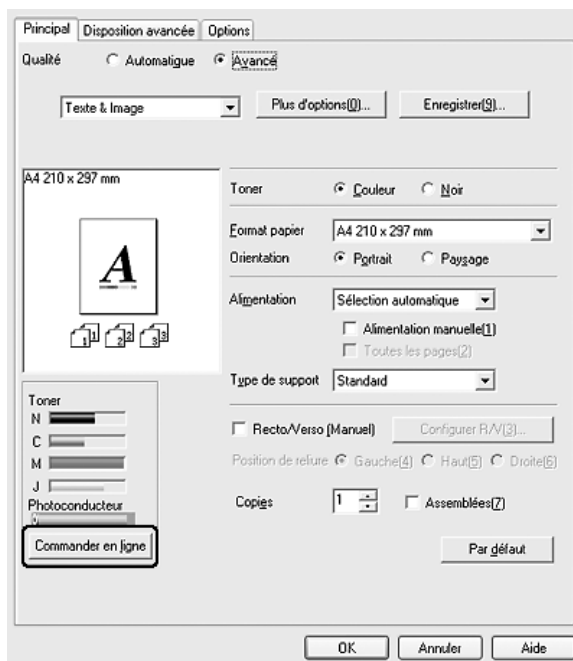

Redimensionnement des impressions

Vous pouvez agrandir ou réduire vos documents au cours de l'impression.

Pour redimensionner automatiquement les pages en fonction du format du papier :

1. Cliquez sur l'onglet **Disposition avancée**.

2. Activez la case à cocher **Impression proportionnelle** et sélectionnez ensuite le format de papier souhaité dans la liste déroulante Format papier. L'impression s'effectuera en fonction du format sélectionné.

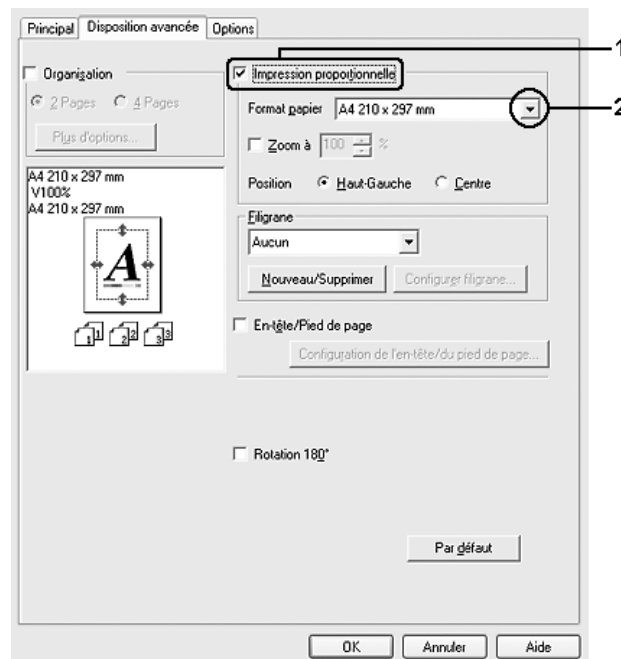

3. Sélectionnez **Haut-Gauche** (pour imprimer une image réduite en haut à gauche de la page) ou **Centre** (pour imprimer une image réduite centrée) dans la section Position.
4. Cliquez sur **OK** pour appliquer les paramètres.

Redimensionnement des pages selon un pourcentage déterminé

1. Cliquez sur l'onglet **Disposition avancée**.
2. Activez la case à cocher **Impression proportionnelle**.

3. Activez la case à cocher **Zoom à** et définissez ensuite le pourcentage d'agrandissement souhaité dans le champ correspondant.

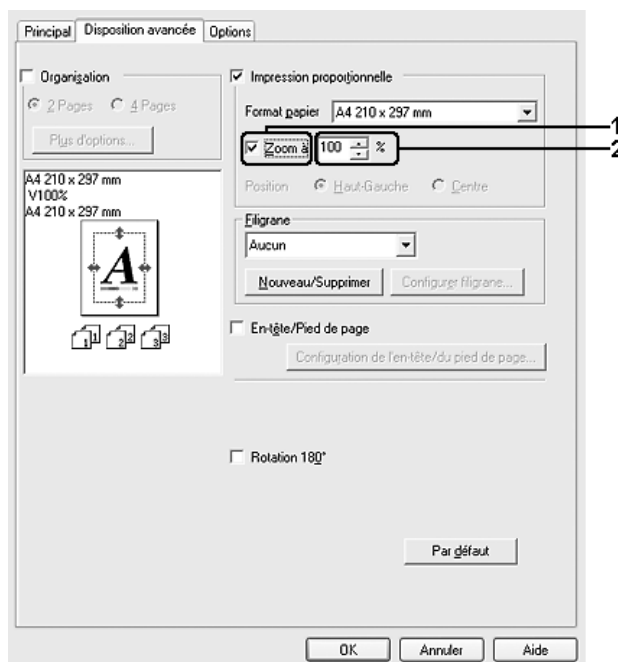

Remarque :

Vous pouvez définir un pourcentage compris entre 50% et 200%, par incréments de 1%.

4. Cliquez sur **OK** pour appliquer les paramètres.

Si nécessaire, sélectionnez le format de papier désiré dans la liste déroulante Format papier.

Modification de l'organisation d'une impression

Votre imprimante vous permet d'imprimer deux ou quatre pages sur une seule et même page et de préciser l'ordre d'impression, chaque page étant ainsi automatiquement redimensionnée en fonction du format de papier indiqué. Vous pouvez également imprimer des documents avec une bordure.

1. Cliquez sur l'onglet **Disposition avancée**.

2. Activez la case à cocher **Organisation** et sélectionnez le nombre de pages que vous souhaitez imprimer sur une feuille de papier. Cliquez ensuite sur **Plus d'options**. La boîte de dialogue correspondante s'affiche.

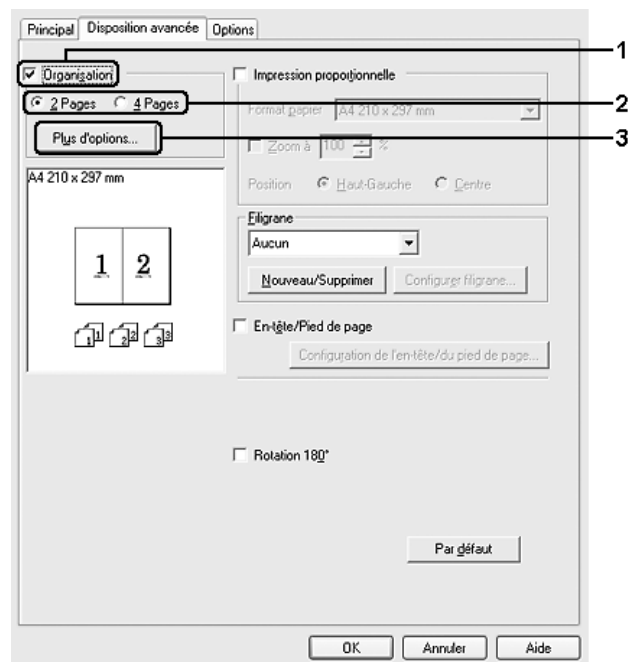

3. Sélectionnez l'ordre d'impression des pages sur la feuille.



4. Activez la case à cocher **Encadrement pages** si vous souhaitez que vos documents imprimés apparaissent avec une bordure.

Remarque :

Les options disponibles dans la section *Ordre des pages* dépendent du nombre de pages sélectionnées pour l'option précédente et de l'orientation du papier (Portrait ou Paysage) déterminée au niveau de l'onglet **Principal**.

5. Cliquez sur **OK** pour appliquer les paramètres et retourner à l'onglet **Disposition avancée**.

Utilisation d'un filigrane

La procédure décrite ci-après vous permet d'utiliser un filigrane dans vos documents. Vous pouvez sélectionner l'un des filigranes prédéfinis de l'onglet **Disposition avancée** ou de la boîte de dialogue Filigrane ou créer un filigrane incluant du texte ou une image bitmap. Dans la boîte de dialogue Filigrane, vous pouvez définir plusieurs paramètres détaillés pour vos filigranes. Il vous est ainsi possible de sélectionner la taille, la densité et la position du filigrane.

1. Cliquez sur l'onglet **Disposition avancée**.
2. Sélectionnez le filigrane que vous souhaitez utiliser dans la liste déroulante Filigrane. Si vous souhaitez définir des paramètres détaillés, cliquez sur **Configurer filigrane**. La boîte de dialogue correspondante s'affiche.



Remarque :

Si vous sélectionnez **Nom d'utilisateur** ou **Nom de l'ordinateur** dans la liste déroulante Water Mark, le nom du compte de connexion ou le nom de l'ordinateur est imprimé.

- Sélectionnez la couleur souhaitée dans la liste déroulante Couleur et réglez l'intensité de l'image du filigrane à l'aide du curseur **Densité**.

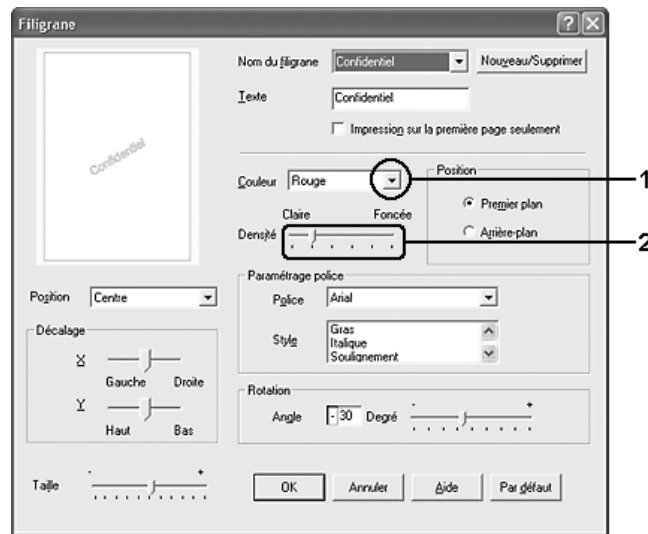

- Sélectionnez **Premier plan** (pour imprimer le filigrane au premier plan du document) ou **Arrière-plan** (pour imprimer le filigrane en arrière-plan) dans la section Position.
- Sélectionnez l'emplacement du filigrane sur la page dans la liste déroulante correspondante.
- Réglez la position du décalage **X** (horizontal) ou **Y** (vertical).
- Déterminez l'option **Taille** du filigrane à l'aide du curseur correspondant.
- Cliquez sur **OK** pour appliquer les paramètres et retourner à l'onglet **Disposition avancée**.

Création d'un filigrane

Pour créer un filigrane, procédez de la manière suivante :

- Cliquez sur l'onglet **Disposition avancée**.
- Cliquez sur **Nouveau/Supprimer**. La boîte de dialogue Filigranes définis par l'utilisateur s'affiche.

Remarque :

*Vous pouvez également afficher la boîte de dialogue Filigranes définis par l'utilisateur en cliquant sur **Nouveau/Supprimer** dans la boîte de dialogue Filigrane.*

3. Sélectionnez **Texte** ou **BMP** et attribuez un nom au nouveau filigrane dans la zone de texte Nom.

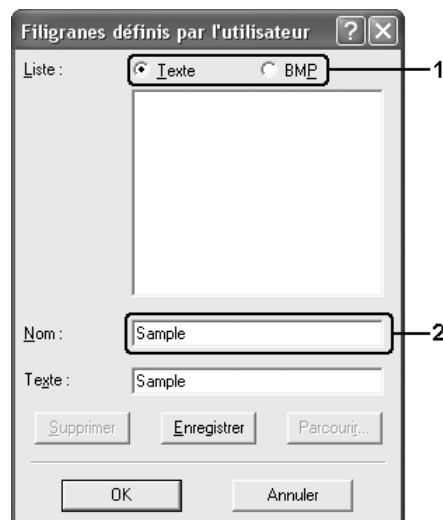

Remarque :

*Cet écran s'affiche lorsque vous sélectionnez l'option **Texte**.*

4. Si vous sélectionnez l'option **Texte**, saisissez le texte du filigrane dans la zone **Texte**. Si vous sélectionnez **BMP**, cliquez sur **Parcourir**, sélectionnez le fichier BMP à utiliser, puis cliquez sur **OK**.
5. Cliquez sur **Enregistrer**. Votre filigrane apparaît dans la zone Liste.
6. Cliquez sur **OK** pour appliquer les paramètres du nouveau filigrane.

Remarque :

Vous pouvez enregistrer jusqu'à 10 filigranes.

Utilisation d'en-têtes et pieds de page

Vous pouvez imprimer un en-tête ou un pied de page en haut ou en bas d'une page. Les éléments pouvant être imprimés en tant qu'en-tête ou pied de page incluent le nom d'utilisateur, le nom de l'ordinateur, la date, la date/l'heure ou le numéro d'assemblage.

1. Cliquez sur l'onglet **Disposition avancée**.

2. Activez la case à cocher **En-tête/Pied de page** et cliquez ensuite sur **Configuration de l'en-tête/du pied de page**.

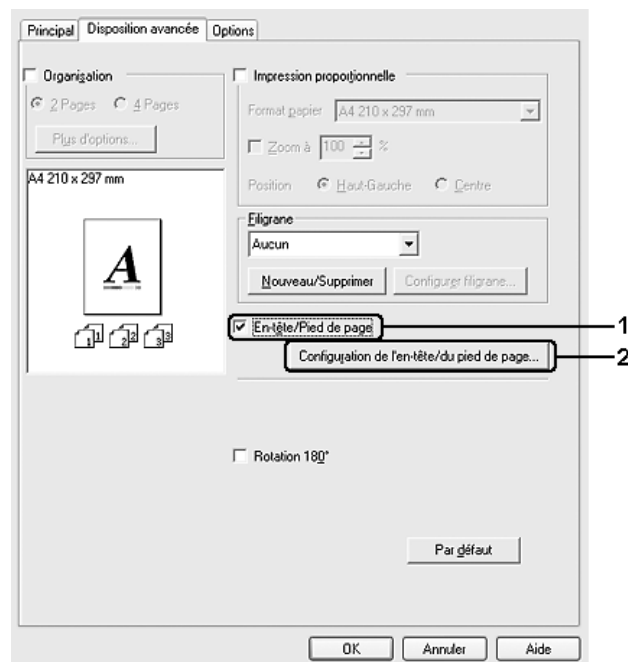

3. Sélectionnez les éléments à imprimer pour l'en-tête et le pied de page à partir de la liste déroulante.



Remarque :

- ❑ Si vous sélectionnez **Nom d'utilisateur** ou **Nom de l'ordinateur** dans la liste déroulante, le nom du compte de connexion ou le nom de l'ordinateur est imprimé.
- ❑ Si vous sélectionnez **Numéro d'assemblage** dans la liste déroulante, le numéro des copies est imprimé.

4. Cliquez sur **OK** pour appliquer les paramètres et retourner à l'onglet **Disposition avancée**.

Configuration avancée

La boîte de dialogue Configuration avancée vous permet de définir différents paramètres. Pour ouvrir cette boîte de dialogue, cliquez sur **Configuration avancée** au niveau de l'onglet **Options**.

Remarque :

L'aide en ligne du pilote d'impression fournit des informations détaillées sur les paramètres de l'imprimante.

Configuration des options

Vous pouvez mettre à jour manuellement les données relatives aux options installées sur votre imprimante, le cas échéant.

1. Accédez au gestionnaire d'impression.
2. Cliquez sur l'onglet **Options** et sélectionnez l'option **Mettre à jour manuellement les options d'impression**.
3. Cliquez sur **Configuration**. La boîte de dialogue Configuration des options s'affiche.
4. Effectuez les paramétrages pour chaque option installée, puis cliquez sur **OK**.

Contrôle de l'imprimante avec EPSON Status Monitor

Installation de EPSON Status Monitor

Procédez comme suit pour installer EPSON Status Monitor.

1. Assurez-vous que l'imprimante est hors tension et que Windows est en cours d'exécution sur votre ordinateur.
2. Insérez le CD-ROM du logiciel d'impression dans le lecteur correspondant.

Remarque :

- Si la fenêtre de sélection de la langue s'affiche, sélectionnez votre pays.
 - Si l'écran du programme d'installation Epson ne s'affiche pas automatiquement, double-cliquez sur l'icône **Poste de travail**, cliquez avec le bouton droit de la souris sur l'icône **CD-ROM**, cliquez sur l'option **OUVRIRE** dans le menu affiché et double-cliquez ensuite sur **Epsetup.exe**.
3. Cliquez sur **Continuer**. Lorsque l'écran du contrat de licence du logiciel s'affiche, lisez les termes du contrat et cliquez sur **Accepter**.
 4. Cliquez sur **Installation par l'utilisateur**.

5. Dans la boîte de dialogue qui s'affiche, cliquez sur **Local**.



Remarque :

- Pour obtenir des informations relatives à l'installation d'EPSON Status Monitor dans un réseau, reportez-vous au Guide du réseau.

6. Cliquez sur **Personnalisée**.



7. Activez la case à cocher EPSON Status Monitor et cliquez sur **Installation**.

8. Dans la boîte de dialogue qui s'affiche, assurez-vous que l'icône de votre imprimante est sélectionnée et cliquez sur **OK**. Suivez ensuite les instructions qui s'affichent à l'écran.

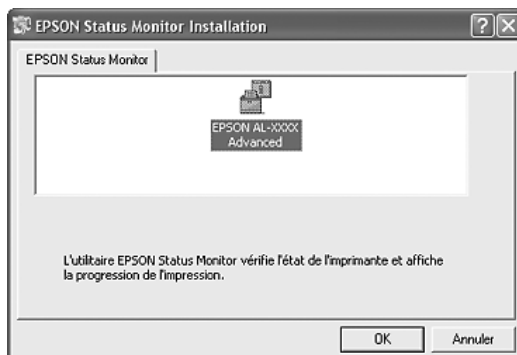

9. Lorsque l'écran du contrat de licence du logiciel s'affiche, lisez les termes du contrat et cliquez sur **Accepter**.
10. Dans la boîte de dialogue qui s'affiche, sélectionnez votre pays et votre région. L'adresse du site Internet EPSON de votre pays ou région s'affiche alors. Cliquez ensuite sur **OK**.

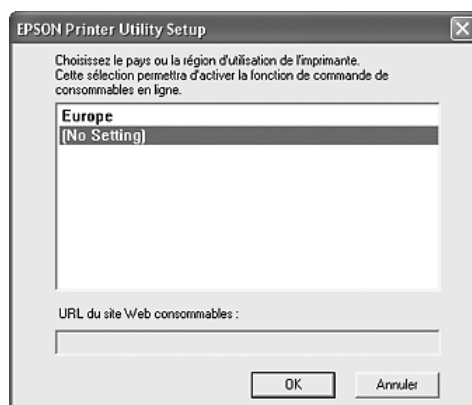

Remarque :

- Il est possible de saisir l'adresse du site Internet permettant de commander des consommables en ligne dans la boîte de dialogue. Pour plus d'informations, reportez-vous à la section « Commander en ligne » à la page 74.
- Une fois votre pays ou région indiqué(e), vous pouvez modifier les paramètres de l'adresse Internet.
- Si vous cliquez sur le bouton **Annuler**, l'adresse du site Internet ne s'affiche pas, l'installation d'EPSON Status Monitor se poursuit néanmoins.

11. Une fois l'installation terminée, cliquez sur **OK**.

Accès à EPSON Status Monitor

EPSON Status Monitor 3 est un utilitaire qui contrôle votre imprimante et fournit des informations sur son état.

Procédez comme suit pour accéder à EPSON Status Monitor.

1. Cliquez avec le bouton droit de la souris sur l'icône du bac dans la barre des tâches.
2. Sélectionnez le nom de l'imprimante utilisée, puis **État simple**. La fenêtre État simple s'affiche.

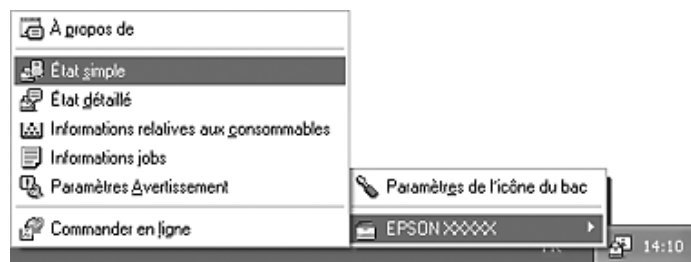

Remarque :

Vous pouvez également accéder à Epson Status Monitor en cliquant sur la touche **État simple** de l'onglet **Options** du pilote d'impression.

Pour obtenir des informations détaillées au sujet de l'utilitaire EPSON Status Monitor, reportez-vous aux sections « Informations relatives à EPSON Status Monitor » à la page 68, « État simple » à la page 68, « État détaillé » à la page 69, « Informations relatives aux consommables » à la page 70, « Travaux d'impression » à la page 71, « Paramètres de notification » à la page 73, « Commander en ligne » à la page 74 et « Paramètres de l'icône du bac » à la page 75.

Remarque à l'attention des utilisateurs de Windows XP/XP x64 :

L'utilitaire EPSON Status Monitor n'est pas disponible en cas d'impression à partir d'une connexion en mode Bureau à distance.

Remarque à l'attention des utilisateurs de Netware :

Lors du contrôle des imprimantes NetWare, vous devez utiliser un Client Novell correspondant à votre système d'exploitation. L'opération est confirmée pour les versions suivantes :

- Sous Windows 98 :
Client Novell 3.4 pour Windows 95/98
- Sous Windows XP ou 2000 :
Client Novell 4.91 SP1 pour Windows 2000/XP
- Si vous souhaitez contrôler une imprimante NetWare, ne connectez qu'un seul serveur d'impression par file d'attente. Pour obtenir des instructions, reportez-vous au Guide réseau de l'imprimante.
- Vous ne pouvez pas contrôler les imprimantes NetWare situées au-delà du routeur IPX, le paramètre pour les bonds IPX est en effet équivalent à 0.
- Ce produit prend en charge les imprimantes NetWare configurées par un système d'impression basé sur une file d'attente, tel que Bindery ou NDS, par exemple. Vous ne pouvez pas contrôler les imprimantes NDPS (Novell Distributed Print Services).

Informations relatives à EPSON Status Monitor

Vous pouvez obtenir des informations relatives à EPSON Status Monitor telles que les versions du produit ou de l'interface.

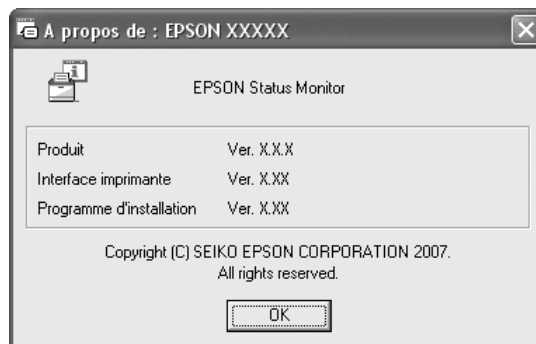

Cette fenêtre s'affiche lorsque vous cliquez avec le bouton droit de la souris sur l'icône du bac dans la barre des tâches et que vous sélectionnez le nom de l'imprimante utilisée, puis **À propos de**.

État simple

La fenêtre État simple affiche l'état de l'imprimante ainsi que les erreurs et les avertissements.

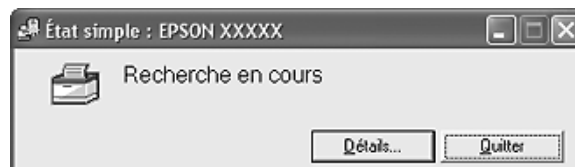

Cette fenêtre s'affiche lorsque vous cliquez avec le bouton droit de la souris sur l'icône du bac dans la barre des tâches, que vous sélectionnez le nom de l'imprimante utilisée et que vous cliquez sur **État simple**. Cette fenêtre s'affiche également lorsque des erreurs sélectionnées sous le paramètre Notification contextuelle de la boîte de dialogue Paramètres de notification surviennent.

Si vous souhaitez obtenir plus d'informations au sujet de l'état de l'imprimante, cliquez sur **Détails**.

État détaillé

Vous pouvez contrôler l'état détaillé de l'imprimante en cliquant avec le bouton droit de la souris sur l'icône du bac dans la barre des tâches, en sélectionnant le nom de l'imprimante utilisée et en cliquant sur **État détaillé**.



a.	Icône/Message :	L'icône et le message indiquent l'état de l'imprimante.
b.	Image de l'imprimante :	L'image située dans la partie supérieure gauche représente graphiquement l'état de l'imprimante.
c.	Zone de texte :	La zone de texte située à côté de l'image représentant l'imprimante indique l'état en cours. Lorsqu'un problème survient, la solution la plus probable est mentionnée.
d.	Bouton Quitter :	Cliquez sur ce bouton pour fermer la boîte de dialogue.

Remarque :

Vous pouvez afficher des informations relatives aux travaux ou aux consommables en cliquant sur l'onglet correspondant.

Informations relatives aux consommables

Vous pouvez obtenir des informations au sujet des sources de papier et des produits consommables en cliquant avec le bouton droit de la souris sur l'icône du bac dans la barre des tâches, en sélectionnant le nom de l'imprimante utilisée et en cliquant sur **Informations relatives aux consommables**.

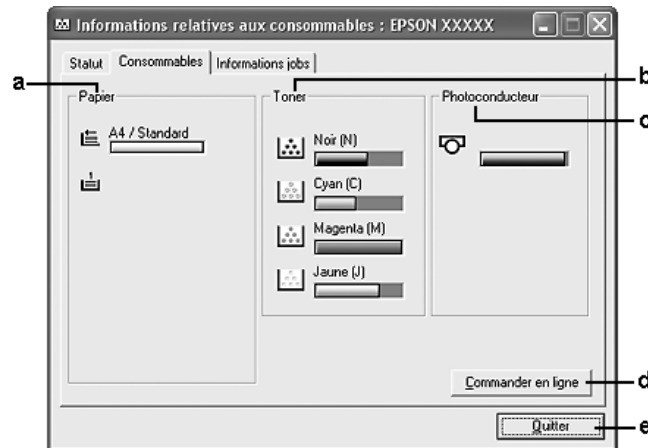

a.	Papier :	Affiche le format et le type de papier, ainsi que la quantité approximative de papier restant dans l'alimentation papier. Les informations relatives aux bacs optionnels ne sont affichées que si ces options sont installées.
b.	Toner :	Indique la durée de vie restante des cartouches de toner. L'icône du toner clignote lorsque la cartouche de toner est défaillante ou approche de la fin de sa durée de vie.
c.	Photoconducteur	Affiche la durée de vie restante du bloc photoconducteur. L'icône du bloc clignote lorsque le bloc photoconducteur est défaillant ou approche de la fin de sa durée de vie.
d.	Bouton Commander en ligne :	Ce bouton vous permet de commander des consommables en ligne. Pour plus d'informations, reportez-vous à la section « Commander en ligne » à la page 74.
e.	Bouton Quitter :	Cliquez sur ce bouton pour fermer la boîte de dialogue.

Remarque :

Vous pouvez afficher l'état de l'imprimante ou des informations relatives aux travaux en cliquant sur l'onglet correspondant.

Travaux d'impression

Vous pouvez consulter les informations relatives au travail en cliquant avec le bouton droit de la souris sur l'icône du bac dans la barre des tâches, en sélectionnant le nom de l'imprimante utilisée et en cliquant sur **Informations jobs**.

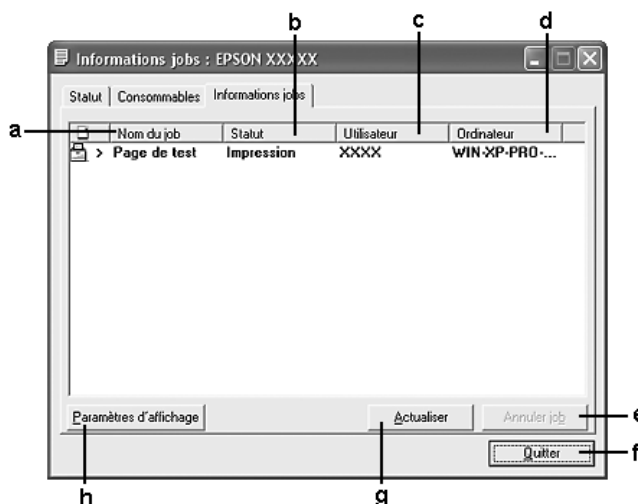

a.	Nom du job :	Affiche les noms des travaux d'impression de l'utilisateur. Les travaux d'impression d'un autre utilisateur sont désignés par -----.	
b.	Statut :	En attente :	Le travail est en attente d'impression.
		Spoule :	Le travail d'impression est envoyé au spouleur de l'ordinateur.
		Suppression :	Le travail d'impression est en cours de suppression.
		Impression :	Travaux en cours d'impression.
		Terminé :	Affiche uniquement les travaux imprimés.
		Annulé :	Affiche uniquement les travaux dont l'impression a été annulée.
c.	Utilisateur :	Affiche le nom de l'utilisateur.	
d.	Ordinateur :	Affiche le nom de l'ordinateur à partir duquel le travail d'impression est envoyé.	
e.	Bouton Annuler job :	Sélectionnez un travail d'impression, puis cliquez sur ce bouton pour l'annuler.	
f.	Bouton Quitter :	Cliquez sur ce bouton pour fermer la boîte de dialogue.	
g.	Bouton Actualiser :	Cliquez sur ce bouton pour actualiser les informations indiquées sous ce menu.	
h.	Bouton Paramètres d'affichage :	Ouvre la boîte de dialogue Param. affichage dans laquelle vous pouvez sélectionner les éléments et l'ordre de leur apparition sur l'écran des Travaux d'impression.	

Remarque :

Vous pouvez afficher l'état de l'imprimante ou des informations relatives aux consommables en cliquant sur l'onglet correspondant.

Remarque à l'attention des utilisateurs de Windows XP/XP x64 :

Les connexions partagées TCP/IP (standard) et LPR de Windows XP avec les clients Windows ne prennent pas en charge la fonction de gestion des travaux d'impression.

L'onglet **Informations jobs** est disponible avec les connexions suivantes :

Environnements serveurs et clients :

- Lors de l'utilisation d'une connexion LPR Windows 200, Server 2003 ou Server 2003 x64 partagée avec des clients Windows XP, XP x64, Me, 98 ou 2000.
- Lors de l'utilisation d'une connexion standard TCP/IP Windows 2000, Server 2003 ou Server 2003 x64 partagée avec des clients Windows XP, XP x64, Me, 98 ou 2000.
- Lors de l'utilisation d'une connexion EpsonNet Print TCP/IP Windows 2000, Server 2003 ou Server 2003 x64 partagée avec des clients Windows XP, XP x64, Me, 98 ou 2000.

Environnements clients uniquement :

- Lors de l'utilisation d'une connexion LPR (sous Windows XP, XP x64, 2000, Server 2003 ou Server 2003 x64).
- Lors de l'utilisation d'une connexion TCP/IP standard (sous Windows XP, XP x64, 2000, Server 2003 ou Server 2003 x64).
- Lors de l'utilisation d'une connexion TCP/IP EpsonNet Print (sous Windows XP, XP x64, Me, 98, 2000, Server 2003 ou Server 2003 x64).

Remarque :

Vous ne pouvez pas utiliser cette fonction dans les cas suivants :

- si vous utilisez une carte d'interface Ethernet optionnelle qui ne prend pas en charge cette fonction,*
- si les connexions NetWare ne prennent pas en charge cette fonction,*
- si les travaux d'impression de NetWare et NetBEUI comportent l'indication « Inconnu » dans le menu Gestion des travaux.*
- si le compte utilisateur permettant de se connecter à un client est différent de celui utilisé pour se connecter au serveur.*

Remarque relative à la suppression de travaux d'impression :

Vous ne pouvez pas supprimer les travaux d'impression présents dans le spouleur des ordinateurs clients fonctionnant sous Windows Me ou 98 à l'aide de EPSON Status Monitor lorsque les connexions suivantes sont utilisées :

- ❑ lors de l'utilisation d'une connexion LPR Windows 2000, Server 2003 ou Server 2003 x64 partagée.
- ❑ lors de l'utilisation d'une connexion TCP/IP standard Windows 2000, Server 2003 ou Server 2003 x64 partagée.
- ❑ lors de l'utilisation d'une connexion TCP/IP EpsonNet Print Windows 2000, Server 2003 ou Server 2003 x64 partagée.

Paramètres de notification

Vous pouvez définir des paramètres de contrôle spécifiques en cliquant avec le bouton droit de la souris sur l'icône du bac dans la barre des tâches, en sélectionnant le nom de l'imprimante utilisée et en cliquant sur **Paramètres Avertissement**. La boîte de dialogue Paramètres de notification s'affiche.

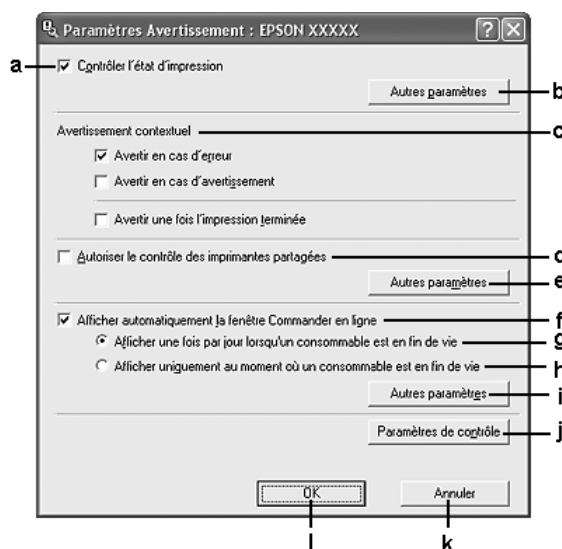

a.	Case à cocher Contrôler l'état d'impression :	Lorsque cette case à cocher est activée, EPSON Status Monitor contrôle l'état de l'imprimante lors du traitement des travaux d'impression.
b.	Bouton Autres paramètres :	Affiche la boîte de dialogue Plus d'options dans laquelle vous pouvez définir la méthode d'affichage de l'icône du bac.
c.	Notification contextuelle :	Définit la notification qui doit être affichée.
d.	Case à cocher Autoriser le contrôle des imprimantes partagées :	Lorsque cette case à cocher est activée, il est possible de gérer une imprimante partagée avec d'autres ordinateurs. Si vous connectez l'imprimante via un serveur avec Windows Point & Print et que le serveur et le client fonctionnent tous deux avec Windows XP ou une version ultérieure, elle communique grâce à la fonction de communication OS. Par conséquent vous pouvez contrôler l'imprimante sans avoir à activer cette case à cocher.
e.	Bouton Autres paramètres :	Affiche la boîte de dialogue Plus d'options dans laquelle vous pouvez définir la méthode de communication avec l'imprimante partagée.

f.	Case à cocher Afficher automatiquement la fenêtre Commander en ligne :	Lorsque cette case à cocher est activée, la fenêtre Commander en ligne s'affiche automatiquement lorsque le niveau d'un consommable devient faible ou lorsqu'un consommable atteint la fin de sa durée d'utilisation. La fenêtre s'affiche une fois par jour jusqu'à ce que le consommable soit remplacé.
g.	Bouton radio Afficher une fois par jour lorsque le niveau d'un consommable est faible :	Lorsque cette case à cocher est activée, la fenêtre Commander en ligne s'affiche automatiquement une fois par jour lorsque vous lancez l'impression ou affichez l'état de l'imprimante via EPSON Status Monitor.
h.	Bouton radio Afficher uniquement lorsque le niveau d'un consommable devient faible :	Lorsque ce bouton radio est activé, la fenêtre Commander en ligne ne s'affiche automatiquement que lorsque le niveau d'un consommable devient faible.
i.	Bouton Autres paramètres :	Affiche la boîte de dialogue Plus d'options dans laquelle vous pouvez définir l'adresse Internet via laquelle vous pouvez passer des commandes.
j.	Bouton Paramètres de contrôle :	Affiche la boîte de dialogue Paramètres de contrôle dans laquelle l'intervalle de contrôle peut être défini.
k.	Bouton Annuler :	Cliquez sur ce bouton pour fermer la boîte de dialogue sans enregistrer les paramètres.
l.	Bouton OK :	Cliquez sur ce bouton pour enregistrer les paramètres et fermer la boîte de dialogue.

Commander en ligne

Vous pouvez commander des consommables en ligne en cliquant avec le bouton droit de la souris sur l'icône du bac dans la barre des tâches, puis en sélectionnant le nom de l'imprimante et en cliquant sur **Commander en ligne**. La boîte de dialogue Commander en ligne s'affiche.

Remarque :

- ☐ Vous pouvez également commander des consommables en ligne en cliquant sur la touche **Commander en ligne** dans la boîte de dialogue EPSON Status Monitor. La boîte de dialogue Commander en ligne s'affiche.

- ❑ La boîte de dialogue *Commander en ligne* apparaît également lorsque vous cliquez sur le bouton **Commander en ligne** de l'onglet **Principal** dans le pilote d'impression.

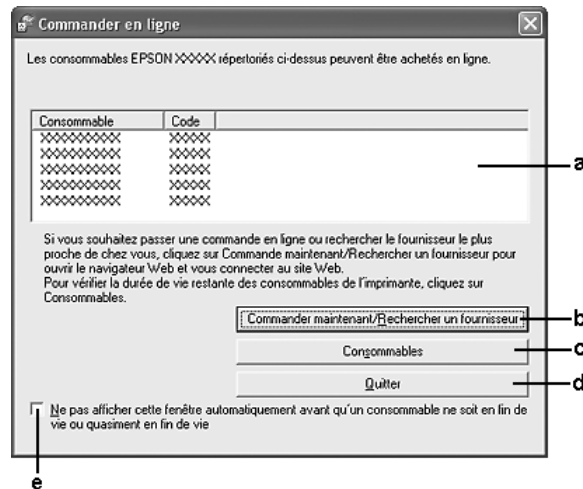

a.	Zone de texte :	Permet d'afficher les consommables et les codes.
b.	Bouton Commander maintenant/Rechercher un fournisseur :	Permet d'afficher le site Internet sur lequel vous pouvez passer commande ou trouver le revendeur le plus proche. Lorsque vous cliquez sur ce bouton, une fenêtre de confirmation vous demandant si vous souhaitez vous connecter au site Internet s'affiche. Si vous ne souhaitez pas que cette fenêtre s'affiche, activez la case à cocher Ne pas afficher le message de confirmation avant la connexion de la boîte de dialogue Plus d'options. Vous pouvez afficher la boîte de dialogue Plus d'options en cliquant sur le bouton Autres paramètres de la boîte de dialogue Paramètres de notification.
c.	Bouton Consommables :	Affiche des informations sur les consommables.
d.	Bouton Quitter :	Permet de fermer la boîte de dialogue.
e.	Case à cocher Ne pas afficher cette fenêtre automatiquement avant qu'un consommable ne soit en fin de vie ou quasiment en fin de vie :	Lorsque cette case à cocher est activée, la fenêtre Commander en ligne ne s'affiche automatiquement que lorsque le niveau d'un consommable devient faible ou qu'un consommable atteint la fin de sa durée d'utilisation.

Paramètres de l'icône du bac

Vous pouvez accéder à EPSON Status Monitor en double-cliquant sur l'icône du bac dans la barre des tâches. Le menu qui s'affiche lorsque vous double-cliquez sur l'icône du bac et lorsque l'imprimante ne traite aucun travail varie en fonction des paramètres sélectionnés. Procédez comme suit pour définir les paramètres de l'icône du bac.

1. Cliquez avec le bouton droit de la souris sur l'icône du bac et sélectionnez **Paramètres de l'icône du bac**.

2. Assurez-vous que l'imprimante utilisée est sélectionnée. Sélectionnez le menu que vous souhaitez afficher dans la liste déroulante Informations à afficher. Cliquez ensuite sur **OK**.

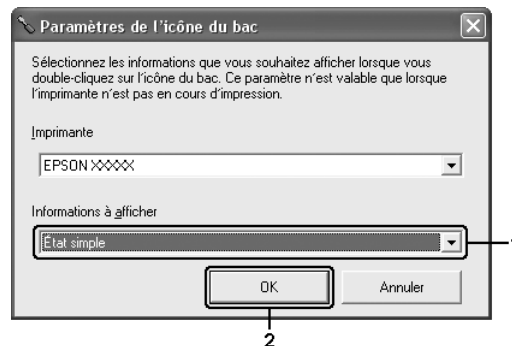

Remarque :

Vous pouvez également accéder à EPSON Status Monitor en cliquant avec le bouton droit de la souris sur l'icône du bac et en sélectionnant le nom de l'imprimante utilisée.

Configuration de la connexion USB

L'interface USB dont votre imprimante est équipée est conforme aux spécifications USB Microsoft Plug and Play (PnP).

Remarque :

- ❑ Seuls les ordinateurs équipés d'un connecteur USB et fonctionnant sous Windows XP, XP x64, Me, 98, 2000, Server 2003 ou Server 2003 x64 prennent en charge l'interface USB.
- ❑ Si vous souhaitez utiliser l'interface USB 2.0 pour relier l'ordinateur à l'imprimante, votre ordinateur doit prendre en charge USB 2.0.
- ❑ USB 2.0 est entièrement compatible avec USB 1.1, il est donc possible d'utiliser l'interface USB 1.1.
- ❑ USB 2.0 est disponible sur les systèmes d'exploitation Windows XP, XP x64, 2000, Server 2003 et Server 2003 x64. Si votre système d'exploitation est Windows Me ou 98, utilisez l'interface USB 1.1.

1. Accédez au gestionnaire d'impression.
2. Sous Windows Me ou 98, cliquez sur l'onglet **Détails**.
Pour Windows XP, XP x64, 2000, Server 2003 ou Server 2003 x64, cliquez sur l'onglet **Ports**.

3. Sous Windows Me ou 98, sélectionnez le port USB EPUSBX: (nom de votre imprimante) dans la liste déroulante Imprimer sur le port suivant.
Sous Windows XP, XP x64, 2000, Server 2003 ou Server 2003 x64, sélectionnez le port USB USBXXX dans la liste de l'onglet **Ports**.

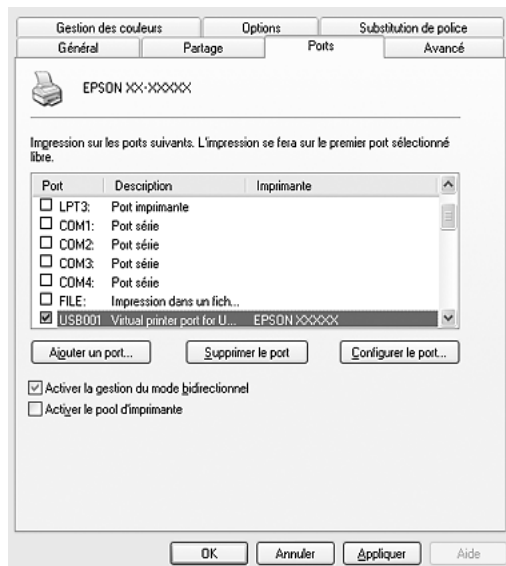

Remarque :

Il est possible que cet écran varie en fonction de la version du système d'exploitation utilisé.

4. Cliquez sur **OK** pour enregistrer les paramètres.

Annulation de l'impression

Vous pouvez souhaiter annuler une impression lorsque le résultat ne vous convient pas ou lorsque les caractères ou images imprimé(e)s sont incorrect(e)s. Si l'icône de l'imprimante figure dans la barre des tâches, suivez les instructions ci-après pour annuler l'impression.

Double-cliquez sur l'icône de votre imprimante dans la barre des tâches. Sélectionnez le travail dans la liste, puis cliquez sur **Annuler** dans le menu Document.

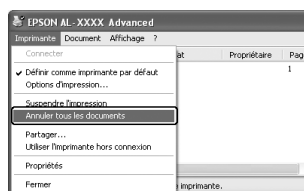

Une fois l'impression de la dernière page terminée, le voyant Print (vert) du produit s'allume.

L'impression en cours est alors annulée.

Remarque :

Vous pouvez également annuler le travail d'impression en cours sur votre ordinateur en appuyant sur la touche Ⓞ Cancel du panneau de contrôle du produit. Veillez à ne pas annuler les travaux d'impression des autres utilisateurs en même temps que le vôtre.

Désinstallation du logiciel d'impression

Si vous souhaitez réinstaller ou mettre à niveau le pilote d'impression, commencez par désinstaller le logiciel d'impression.

Désinstallation du pilote d'impression

1. Fermez toutes les applications.
2. Cliquez sur **Démarrer**, pointez vers **Paramètres** et cliquez ensuite sur **Panneau de configuration**.
Sous Windows XP, XP x64, Server 2003 ou Server 2003 x64, cliquez sur **Démarrer**, **Panneau de configuration**, puis sur **Ajout/Suppression de programmes**.
3. Double-cliquez sur l'icône **Ajout/Suppression de programmes**.
Sous Windows XP, XP x64, Server 2003 ou Server 2003 x64, cliquez sur l'icône **Modifier ou supprimer des programmes**.



- Sélectionnez **EPSON Logiciel Imprimante** et cliquez sur **Ajouter/Supprimer**.
Sous Windows XP, XP x64, 2000, Server 2003 ou Server 2003 x64, sélectionnez **EPSON Logiciel Imprimante**, puis cliquez sur **Modifier/Supprimer**.

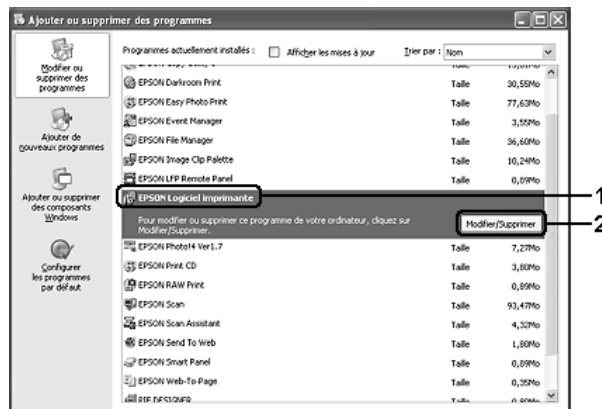

- Cliquez sur l'onglet **Modèle d'imprimante** et sélectionnez l'icône de votre imprimante.



- Cliquez sur l'onglet **Utilitaire** et vérifiez que la case indiquant le logiciel d'impression que vous souhaitez désinstaller est activée.



Remarque :

Si vous souhaitez désinstaller uniquement l'utilitaire EPSON Status Monitor, activez la case à cocher **EPSON Status Monitor**.

7. Pour procéder à la désinstallation, cliquez sur **OK**.

Remarque :

Vous pouvez désinstaller l'utilitaire réseau EPSON. Lorsque cet utilitaire est désinstallé, vous ne pouvez pas afficher l'état de l'imprimante des autres imprimantes depuis EPSON Status Monitor.

8. Suivez les instructions qui s'affichent à l'écran.

Désinstallation du pilote de périphérique USB

Si vous connectez le produit à votre ordinateur à l'aide d'un câble USB, le pilote de périphérique USB est également installé. Vous devez donc le désinstaller en même temps que le pilote d'impression.

Procédez comme suit pour désinstaller le pilote de périphérique USB.

Remarque :

- ❑ Désinstallez le pilote d'impression avant de désinstaller le pilote de périphérique USB.
 - ❑ Après avoir désinstallé le pilote de périphérique USB, vous ne pouvez plus accéder aux autres imprimantes Epson connectées à l'aide d'un câble d'interface USB.
1. Effectuez les étapes 1, 2 et 3 de la section « Désinstallation du pilote d'impression » à la page 78.
 2. Sélectionnez **EPSON Imprimantes USB** et cliquez sur **Ajouter/Supprimer**.

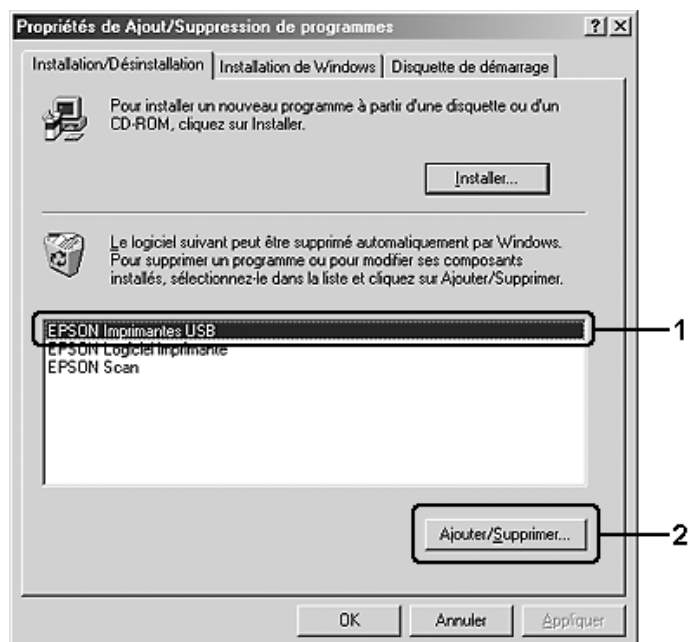

Remarque :

- ❑ **EPSON Imprimantes USB** ne s'affiche que si le produit est connecté à Windows Me ou 98 à l'aide d'un câble USB.

- ❑ *Si le pilote de périphérique USB n'est pas correctement installé, il est possible que **EPSON Imprimantes USB** ne s'affiche pas. Procédez comme suit pour exécuter le fichier « Epusbun.exe » du CD-ROM fourni avec l'imprimante.*
 1. *Insérez le CD-ROM dans le lecteur de CD-ROM de l'ordinateur.*
 2. *Accédez au lecteur de CD-ROM.*
 3. *Double-cliquez sur le dossier **Win9x**.*
 4. *Double-cliquez sur l'icône **Epusbun.exe**.*

3. Suivez les instructions qui s'affichent à l'écran.

Partage de l'imprimante sur un réseau

Partage de l'imprimante

Cette section explique comment partager une imprimante sur un réseau Windows standard.

Les ordinateurs appartenant à un même réseau peuvent partager une imprimante qui est directement connectée à l'un d'eux. L'ordinateur directement connecté à l'imprimante est appelé serveur d'impression, les autres ordinateurs sont des clients qui ont besoin d'une autorisation pour partager l'imprimante avec le serveur d'impression. Les clients partagent l'imprimante par l'intermédiaire du serveur d'impression.

Paramétrez le serveur d'impression et les clients en fonction de la version de Windows utilisée et de vos droits d'accès au réseau.

Configuration du serveur d'impression

- ❑ Sous Windows Me ou 98, reportez-vous à la section « Installation de votre imprimante comme imprimante partagée » à la page 82.
- ❑ Sous Windows XP, XP x64, 2000, Server 2003 ou Server 2003 x64, reportez-vous à « Utilisation d'un pilote supplémentaire » à la page 83.

Configuration des clients

- ❑ Sous Windows Me ou 98, reportez-vous à la section « Sous Windows Me ou 98 » à la page 87.
- ❑ Sous Windows XP, XP x64 ou 2000, reportez-vous à « Sous Windows XP, XP x64 ou 2000 » à la page 88.

Remarque :

- ❑ *Lorsque vous partagez une imprimante, assurez-vous qu'EPSON Status Monitor est configuré de façon à permettre le contrôle de l'imprimante à partir du serveur d'impression. Voir « Paramètres de notification » à la page 73.*

- ❑ Si vous utilisez une imprimante partagée dans un environnement Windows Me ou 98, sur le serveur, double-cliquez sur l'icône **Réseau** dans le panneau de configuration et vérifiez que le composant « Fichier et imprimante partagés pour les réseaux Microsoft » est installé. Vérifiez ensuite, sur le serveur et les clients, que le composant « Protocole compatible SPX/IPX » ou « Protocole TCP/IP » est installé.
- ❑ Le serveur d'impression et les clients doivent appartenir au même réseau et être placés au préalable sous la même autorité de gestion.

Installation de votre imprimante comme imprimante partagée

Procédez comme suit pour configurer le serveur d'impression lorsque le système d'exploitation utilisé sur le serveur d'impression est Windows Me ou 98.

1. Cliquez sur **Démarrer**, pointez vers **Paramètres** et cliquez ensuite sur **Panneau de configuration**.
2. Double-cliquez sur l'icône **Réseau**.
3. Dans le menu Configuration, cliquez sur **Partage de fichiers et d'imprimantes**.
4. Activez la case à cocher **Permettre à d'autres utilisateurs d'utiliser mes imprimantes**. et cliquez sur OK.
5. Cliquez sur **OK** pour appliquer les paramètres.

Remarque :

- ❑ Lorsque le message demandant d'insérer une disquette ou un disque s'affiche, insérez le CD-ROM de Windows Me ou 98. Cliquez sur **OK** et suivez les instructions qui s'affichent à l'écran.
 - ❑ Lorsqu'un message vous y invite, redémarrez l'ordinateur et poursuivez ensuite la configuration.
6. Double-cliquez sur l'icône **Imprimantes** dans le Panneau de configuration.
 7. Cliquez avec le bouton droit de la souris sur l'icône de l'imprimante et cliquez ensuite sur **Partage** dans le menu affiché.
 8. Sélectionnez **Partagé en tant que**, saisissez un nom dans le champ Nom de partage et cliquez sur **OK**. Vous pouvez également saisir un commentaire et un mot de passe si nécessaire.

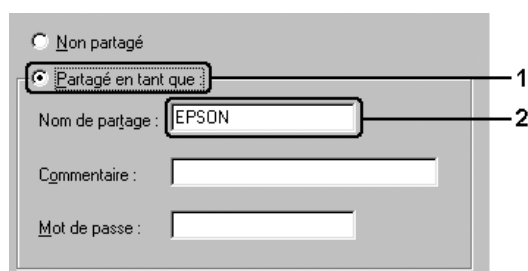

Remarque :

- ❑ *Le nom de partage ne doit pas comporter d'espace, ni de tiret, une erreur risquerait de se produire.*
- ❑ *Lorsque vous partagez une imprimante, assurez-vous qu'EPSON Status Monitor est configuré de façon à permettre le contrôle de l'imprimante à partir du serveur d'impression. Voir « Paramètres de notification » à la page 73.*

Pour pouvoir utiliser une imprimante réseau, les ordinateurs clients doivent être configurés en conséquence. Reportez-vous aux pages suivantes pour plus d'informations :

- ❑ « Sous Windows Me ou 98 » à la page 87
- ❑ « Sous Windows XP, XP x64 ou 2000 » à la page 88

Utilisation d'un pilote supplémentaire

Si le système d'exploitation utilisé sur le serveur d'impression est Windows XP, XP x64, 2000, Server 2003 ou Server 2003 x64, vous pouvez installer des pilotes additionnels sur le serveur. Il s'agit de pilotes additionnels pour les clients qui sont équipés d'un système d'exploitation différent de celui du serveur.

Procédez comme suit pour configurer un serveur d'impression sous Windows XP, XP x64, 2000, Server 2003 ou Server 2003 x64. Installez ensuite les pilotes additionnels.

Remarque :

Vous devez accéder à Windows XP, XP x64, 2000, Server 2003 ou Server 2003 x64 en tant qu'administrateur de la machine locale.

1. Si vous utilisez un serveur d'impression Windows 2000, cliquez sur **Démarrer**, pointez sur **Paramètres** et cliquez ensuite sur **Imprimantes**.
Si vous utilisez un serveur d'impression Windows XP, XP x64, Server 2003 ou Server 2003 x64, cliquez sur **Démarrer** et pointez sur **Imprimantes et télécopieurs**.
2. Cliquez avec le bouton droit de la souris sur l'icône de l'imprimante et cliquez ensuite sur **Partage** dans le menu affiché.

Sous Windows XP, XP x64, Server 2003 ou Server 2003 x64, si le menu suivant s'affiche, cliquez sur **Assistant Configuration du réseau** ou sur **Si vous êtes conscient des risques de sécurité mais que vous voulez partager des imprimantes sans exécuter l'Assistant, cliquez ici**.

Dans un cas comme dans l'autre, suivez les instructions qui s'affichent à l'écran.

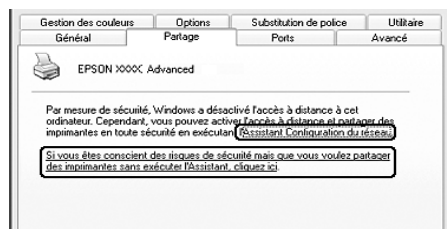

3. Si vous utilisez un serveur d'impression Windows 2000, sélectionnez **Partagée en tant que** et saisissez un nom dans la zone Nom de partage.

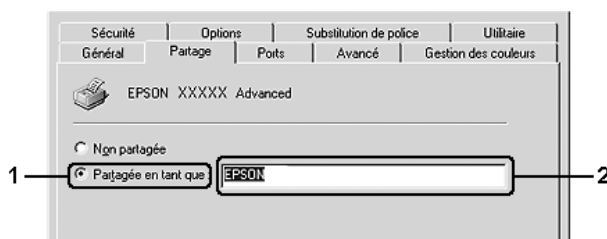

Pour un serveur d'impression fonctionnant sous Windows XP, XP x64, Server 2003 ou Server 2003 x64, sélectionnez **Partager cette imprimante**, et saisissez un nom dans le champ Nom de partage.

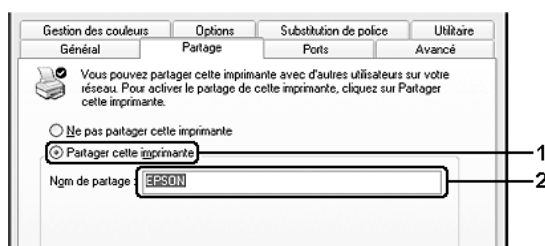

Remarque :

Le nom de partage ne doit pas comporter d'espace, ni de tiret, une erreur risquerait de se produire.

4. Sélectionnez les pilotes additionnels.

Remarque :

L'installation de pilotes additionnels n'est pas nécessaire lorsque le serveur et les clients utilisent le même système d'exploitation. Dans ce cas, cliquez sur **OK** une fois l'étape 3 terminée.

Sur le serveur d'impression Windows XP, XP x64, 2000, Server 2003 ou Server 2003 x64.

Cliquez sur **Pilotes supplémentaires**.

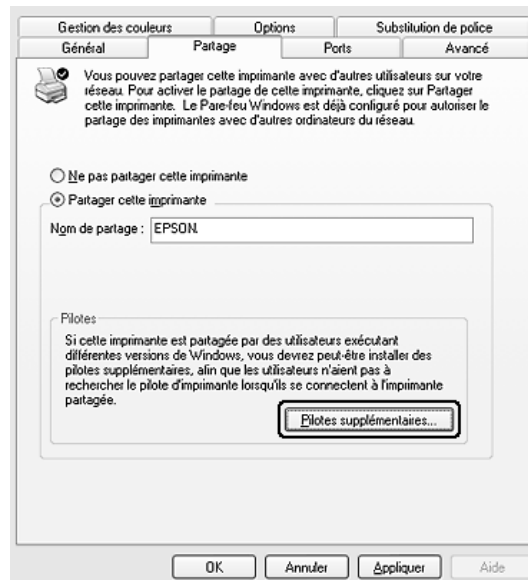

Sélectionnez la version de Windows utilisée sur les clients et cliquez sur **OK**.

Nom de serveur	SE client	Pilote
Windows 2000	Clients Windows Me ou 98	Intel Windows 95 ou 98
	Clients Windows XP ou 2000	Intel Windows 2000
Windows XP*	Clients Windows Me ou 98	Intel Windows 95, 98 et Me
	Clients Windows XP ou 2000	Intel Windows 2000 ou XP
	Clients Windows XP x64	x64 Windows XP
Windows XP x64, Server 2003 ou Server 2003 x64*	Clients Windows Me ou 98	x86 Windows 95, Windows98 et Windows Millennium Edition
	Clients Windows XP ou 2000	x86 Windows 2000, Windows XP et Windows Server 2003
	Clients Windows XP x64	x64 Windows XP et Windows Server 2003

* Le pilote additionnel pour Windows XP x64 et Server 2003 x64 peut être utilisé avec Windows XP Service Pack 2, Windows 2003 Service Pack 1, ou une version ultérieure.

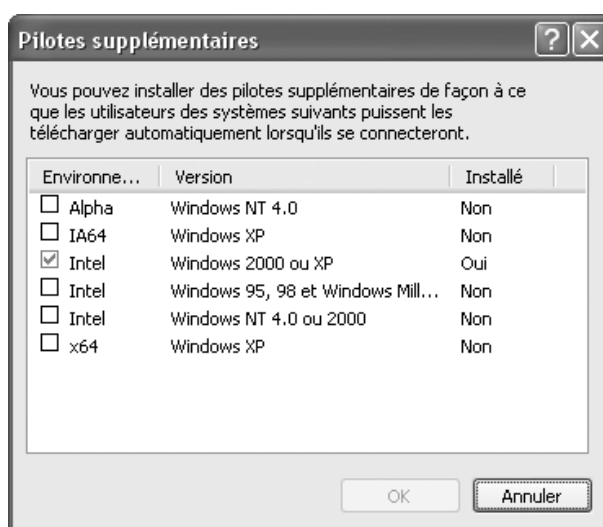

Remarque :

- Il n'est pas nécessaire d'installer les pilotes additionnels mentionnés ci-dessous, ces pilotes sont en effet déjà installés :
Intel Windows 2000 (pour Windows 2000)
Intel Windows 2000 ou XP (pour Windows XP)
x86 Windows 2000, Windows XP et Windows Server 2003 (pour Windows Server 2003)
x64 Windows XP et Windows Server 2003 (édition Windows XP x64 ou Windows Server 2003 x64)
- Ne sélectionnez pas de pilotes additionnels autres que les pilotes répertoriés dans le tableau ci-dessus. Aucun autre pilote n'est disponible.

Configuration des clients

Cette section explique comment installer le pilote d'impression en accédant à l'imprimante partagée via un réseau.

Remarque :

- ❑ *Pour partager une imprimante sur un réseau Windows, vous devez définir un serveur d'impression. Pour plus de détails, reportez-vous à la section « Installation de votre imprimante comme imprimante partagée » à la page 82 (Windows Me ou 98) ou « Utilisation d'un pilote supplémentaire » à la page 83 (Windows XP, XP x64, 2000, Server 2003 ou Server 2003 x64).*
- ❑ *Cette section explique comment accéder à une imprimante partagée sur un réseau standard à l'aide d'un serveur (Microsoft Workgroup). Si le réseau ne permet pas cet accès, demandez l'aide de votre administrateur.*
- ❑ *Cette section explique comment installer le pilote d'impression en accédant à l'imprimante partagée à partir du dossier **Imprimantes**. Vous pouvez également y accéder en cliquant sur **Voisinage réseau** ou sur **Mon réseau**, à partir du bureau de Windows.*
- ❑ *Vous ne pouvez pas ajouter le pilote additionnel sur le système d'exploitation du serveur.*
- ❑ *Lorsque vous souhaitez utiliser EPSON Status Monitor chez un client, vous devez installer EPSON Status Monitor depuis le CD-ROM avec des droits d'administrateur pour chaque client.*

Sous Windows Me ou 98

Procédez comme suit pour configurer des clients Windows Me ou 98.

1. Cliquez sur **Démarrer**, sélectionnez **Paramètres**, puis **Imprimantes**.
2. Double-cliquez sur l'icône **Ajout d'imprimante**, puis cliquez sur **Suivant**.
3. Sélectionnez **Imprimante réseau** et cliquez sur **Suivant**.
4. Cliquez sur **Parcourir**. La boîte de dialogue Parcourir à la recherche d'une imprimante s'ouvre.

Remarque :

Vous pouvez également saisir « \\(nom de l'ordinateur connecté en local à l'imprimante partagée)\(nom de l'imprimante partagée) » dans le chemin du réseau ou le nom de file d'attente.

5. Cliquez sur l'ordinateur ou le serveur connecté à l'imprimante partagée, sur le nom de l'imprimante partagée et cliquez ensuite sur **OK**.

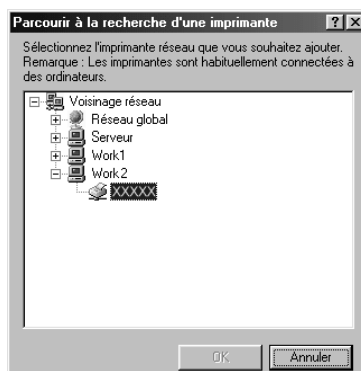

Remarque :

Il peut arriver que le nom de l'imprimante partagée ait été modifié par l'ordinateur ou le serveur auquel elle est connectée. Pour ne pas vous tromper de nom, contactez l'administrateur de votre réseau.

6. Cliquez sur **Suivant**.

Remarque :

- Si vous avez installé le pilote d'impression en premier sur le client, vous devez sélectionner le nouveau pilote ou le pilote courant. Lorsque l'invite de choix du pilote d'impression s'affiche, opérez votre sélection conformément au message.
 - Si le système d'exploitation du serveur d'impression est Windows Me ou 98 ou que le pilote additionnel pour Windows Me ou 98 est installé sur un serveur d'impression Windows XP, XP x64, 2000, Server 2003 ou Server 2003 x64, passez à l'étape suivante.
 - Si le pilote additionnel pour Windows Me ou 98 n'est pas installé sur le serveur d'impression Windows XP, XP x64, 2000, Server 2003 ou Server 2003 x64, reportez-vous à la section « Installation du pilote d'impression à partir du CR-ROM » à la page 91.
7. Vérifiez le nom de l'imprimante partagée et indiquez si vous souhaitez qu'elle soit utilisée comme imprimante par défaut. Cliquez sur **Suivant** et suivez les instructions qui s'affichent à l'écran.

Remarque :

Vous pouvez modifier le nom de l'imprimante partagée de sorte qu'il apparaisse uniquement sur l'ordinateur client.

Sous Windows XP, XP x64 ou 2000

Procédez comme suit pour configurer des clients Windows XP, XP x64 ou 2000.

Pour installer le pilote de l'imprimante partagée, aucun droit d'administration n'est requis, il suffit de vous connecter en tant que super utilisateur ou avec des droits supérieurs.

1. Pour les clients Windows 2000, cliquez sur **Démarrer**, pointez vers **Paramètres** et cliquez sur **Imprimantes**.
Pour les clients Windows XP ou XP x64, cliquez sur **Démarrer** et pointez sur **Imprimantes et télécopieurs**.
2. Sous Windows 2000, double-cliquez sur l'icône **Ajout d'imprimante**, puis cliquez sur **Suivant**.
Sous Windows XP ou XP x64, cliquez sur **Ajouter une imprimante** dans le menu Tâches d'impression.

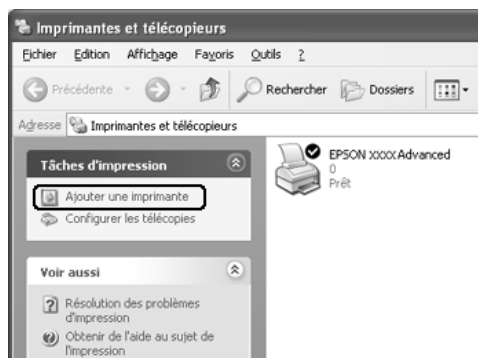

3. Sous Windows 2000, sélectionnez **Imprimante réseau** et cliquez sur **Suivant**. Sous Windows XP ou XP x64, sélectionnez **Une imprimante réseau ou une imprimante connectée à un autre ordinateur** et cliquez sur **Suivant**.
4. Sous Windows 2000, entrez le nom de l'imprimante partagée, puis cliquez sur **Suivant**.

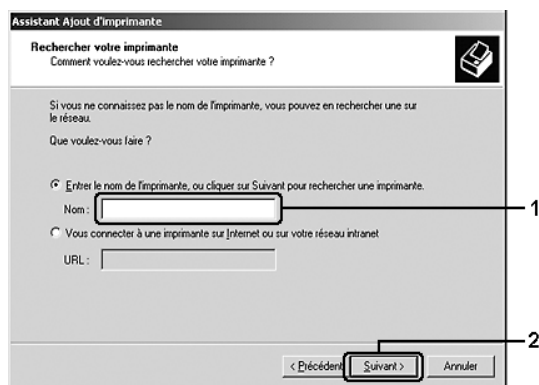

Remarque :

- ❑ Vous pouvez également saisir « **\\(nom de l'ordinateur connecté en local à l'imprimante partagée)\(nom de l'imprimante partagée)** » dans le chemin du réseau ou le nom de file d'attente.
- ❑ Il n'est pas indispensable d'entrer le nom de l'imprimante.

Sous Windows XP ou XP x64, sélectionnez **Rechercher une imprimante**.

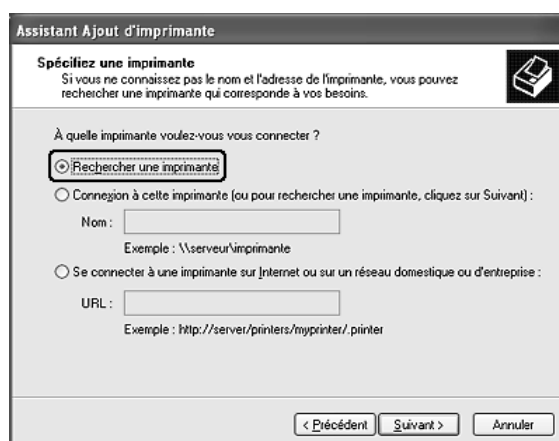

5. Cliquez sur l'icône de l'ordinateur ou du serveur connecté à l'imprimante partagée, sur le nom de l'imprimante partagée, et cliquez ensuite sur **Suivant**.

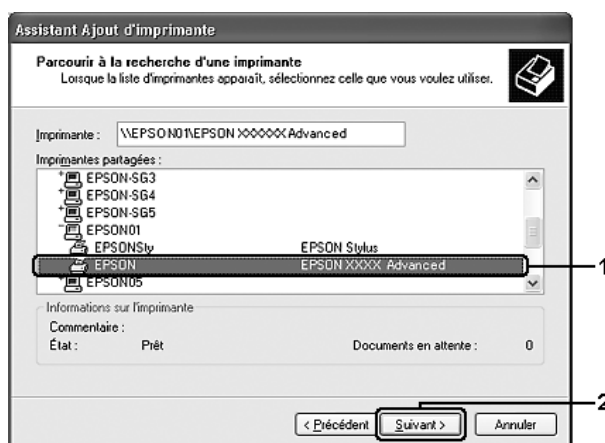

Remarque :

- ❑ Il peut arriver que le nom de l'imprimante partagée ait été modifié par l'ordinateur ou le serveur auquel elle est connectée. Pour ne pas vous tromper de nom, contactez l'administrateur de votre réseau.
 - ❑ Si vous avez installé le pilote d'impression en premier sur le client, vous devez sélectionner le nouveau pilote ou le pilote courant. Lorsque l'invite de choix du pilote d'impression s'affiche, opérez votre sélection conformément au message.
 - ❑ Si le pilote additionnel pour Windows XP, XP x64 ou 2000 est installé sur le serveur d'impression Windows XP, XP x64, 2000, Server 2003 ou Server 2003 x64, passez à l'étape suivante.
 - ❑ Si le système d'exploitation du serveur d'impression est Windows Me ou 98, reportez-vous à la section « Installation du pilote d'impression à partir du CR-ROM » à la page 91.
6. Indiquez si vous souhaitez utiliser l'imprimante comme imprimante par défaut, puis cliquez sur **Suivant**.

7. Vérifiez vos paramètres, puis cliquez sur **Terminer**.



Installation du pilote d'impression à partir du CR-ROM

Cette section explique comment installer le pilote d'impression sur les clients lorsque le réseau est configuré comme suit :

- Aucun pilote additionnel n'est installé sur le serveur d'impression Windows XP, XP x64, 2000, Server 2003 ou Server 2003 x64.
- Le système d'exploitation du pilote d'impression est Windows Me ou 98 et le système d'exploitation du client est Windows XP, XP x64 ou 2000.

Les captures d'écran qui figurent dans les pages suivantes peuvent différer selon la version de Windows utilisée.

Remarque :

- Lors de l'installation sur des clients Windows XP, XP x64 ou 2000, vous devez accéder à Windows XP, XP x64 ou 2000 en tant qu'administrateur.*
 - Si les pilotes additionnels sont déjà installés ou si le serveur et les clients ont le même système d'exploitation, il n'est pas nécessaire de procéder à l'installation du pilote à partir du CD-ROM.*
1. Accédez à l'imprimante partagée, une invite s'affiche. Cliquez sur **OK** et suivez les instructions qui s'affichent à l'écran pour installer le pilote.

2. Insérez le CD-ROM, saisissez les noms de l'unité du lecteur et du dossier où figure le pilote d'impression des clients et cliquez sur **OK**.

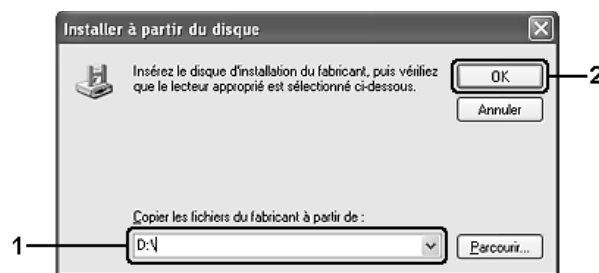

Lors de l'installation de pilotes sous Windows XP, XP x64, 200, Server 2003 ou Server 2003 x64, il est possible que le message « Signature numérique introuvable » s'affiche. Cliquez sur **Oui** (Windows 2000) ou sur **Continuer** (Windows XP, XP x64, Server 2003 ou Server 2003 x64) et poursuivez l'installation.

Le nom du dossier diffère selon le système d'exploitation utilisé.

SE du client	Nom du dossier
Windows Me ou 98	\<Langage>\WIN9X
Windows 2000 ou XP	\<Langage>\WINXP_2K
Windows XP x64	\<Langage>\WINXP64

3. Sélectionnez le nom de l'imprimante, cliquez sur **OK** et suivez les instructions qui s'affichent à l'écran.

Utilisation du logiciel d'impression sous Macintosh

À propos du logiciel d'impression

Le pilote d'impression vous permet de définir de nombreux paramètres afin d'optimiser l'utilisation de votre imprimante. EPSON Status Monitor vous permet de vérifier l'état de votre imprimante. Pour plus d'informations, reportez-vous à la section « Contrôle de l'imprimante avec EPSON Status Monitor » à la page 107.

Remarque :

- ❑ *Mac OS X fait référence à Mac OS X 10.2.8 ou une version plus récente.*
- ❑ *Dans cette section, nous avons utilisé le système Mac OS X 10.3 en guise d'exemple pour les instructions similaires à tous les systèmes d'exploitation. Selon le système d'exploitation utilisé, il est possible que l'aspect de votre écran soit légèrement différent. Les fonctions restent néanmoins les mêmes.*
- ❑ *Vous devez réinstaller le pilote d'impression après avoir effectué des mises à jour importantes du système d'exploitation comme OSX 10.3 à 10.4, mais vous ne devez pas le réinstaller pour des mises à jour mineures comme 10.3.1 à 10.3.2.*

Accès au gestionnaire d'impression

Utilisez le gestionnaire d'impression pour contrôler l'imprimante et modifier ses paramètres. Le gestionnaire d'impression vous permet de définir facilement tous les paramètres d'impression, notamment l'alimentation papier, le format de papier et l'orientation.

Mac OS X

Pour accéder au gestionnaire d'impression, enregistrez votre imprimante dans l'**Utilitaire de configuration d'impression** (Mac OS X 10.3 et 10.4) ou **Centre d'impression** (Mac OS X 10.2), cliquez sur **Imprimer** dans le menu Fichier de votre application et sélectionnez votre imprimante.

A partir d'une application

- ❑ Pour ouvrir la zone de dialogue Format d'impression, sélectionnez **Format d'impression** dans le menu Fichier de n'importe quelle application.
- ❑ Pour ouvrir l'onglet Principal, sélectionnez **Imprimer** dans le menu Fichier de n'importe quelle application.

Remarque :

L'aide en ligne du pilote d'impression fournit des informations détaillées sur les paramètres de l'imprimante.

Modification des paramètres de l'imprimante

Réglage de la qualité d'impression

Vous pouvez modifier la qualité d'impression grâce aux paramètres du pilote d'impression. Le pilote d'impression vous permet de définir les paramètres d'impression en choisissant parmi une liste de paramètres prédéfinis ou en personnalisant les paramètres.

Réglage de la qualité d'impression à l'aide du paramètre Automatique

Vous pouvez modifier la qualité des impressions selon que vous souhaitez privilégier la rapidité ou la qualité. Il existe deux niveaux de sortie des impressions : **Rapide** et **Fin**. **Fin** offre une excellente qualité d'impression et une bonne précision, mais requiert davantage de mémoire et ralentit l'impression.

Lorsque l'option **Automatique** est sélectionnée au niveau de l'onglet **Principal**, le pilote d'impression définit tous les paramètres détaillés en fonction du paramètre sélectionné pour la couleur. Les seuls paramètres qu'il vous faut régler sont la couleur et la résolution. Vous pouvez modifier les paramètres, tels que le format et l'orientation du papier, dans la plupart des applications.

Pour les utilisateurs de Mac OS X

1. Ouvrez la zone de dialogue Imprimer.
2. Sélectionnez **Configuration imprimante** dans la liste déroulante et sélectionnez ensuite l'onglet **Principal**.
3. Cliquez sur l'option **Automatique**, puis sélectionnez la résolution d'impression souhaitée dans la liste déroulante.

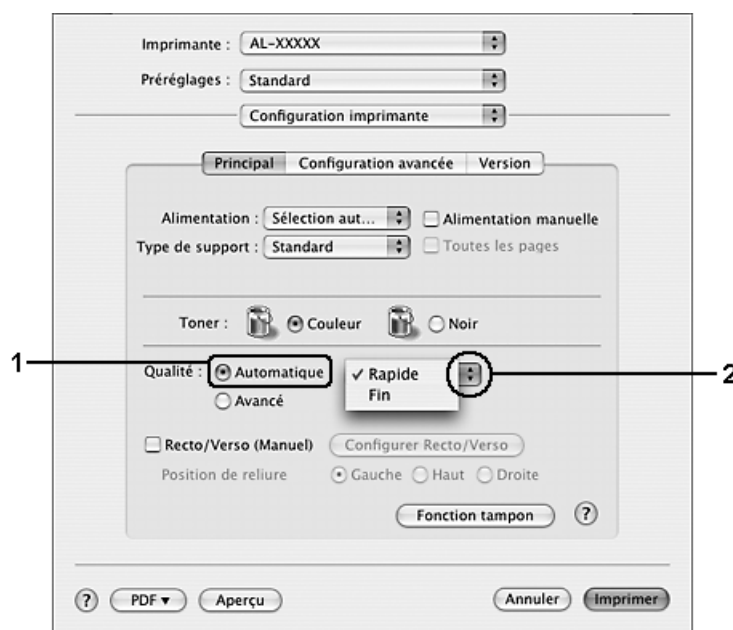

Utilisation des paramètres prédéfinis

Les paramètres prédéfinis ont pour but d'optimiser l'impression pour des types d'impression particuliers, comme celle de documents de présentation ou d'images prises à l'aide d'un appareil photo numérique ou d'une caméra vidéo.

Pour utiliser les paramètres prédéfinis, procédez comme suit.

Pour les utilisateurs de Mac OS X

1. Ouvrez la zone de dialogue Imprimer.
2. Sélectionnez **Configuration imprimante** dans la liste déroulante et sélectionnez ensuite l'onglet **Principal**.
3. Sélectionnez l'option **Avancé**. Les paramètres prédéfinis sont répertoriés dans la liste située à droite de l'option **Automatique**.

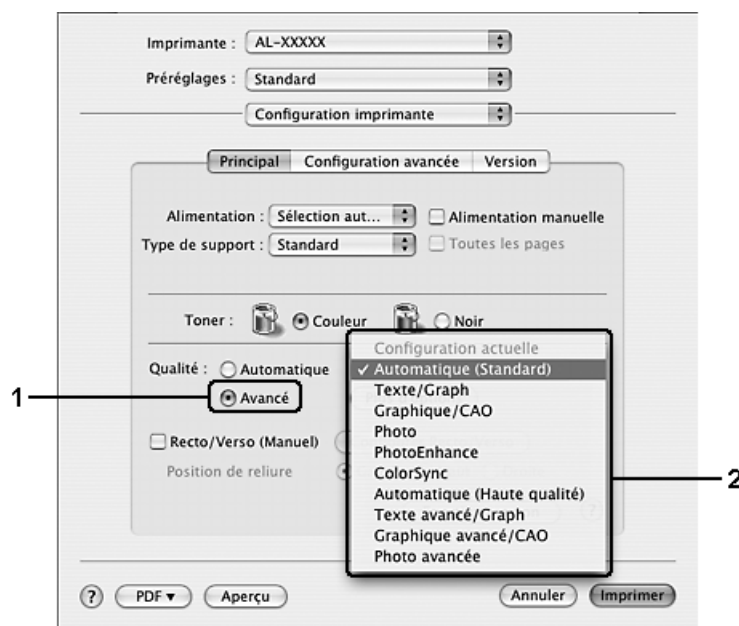

4. Choisissez le paramètre approprié dans la liste en fonction du type de document ou d'image à imprimer.

Lorsque vous choisissez un paramètre prédéfini, les autres paramètres, tels que Mode d'impression, Type d'impression et Couleur sont définis automatiquement. Les modifications sont affichées dans la liste déroulante **Résumé** de la zone de dialogue Imprimer.

Remarque :

L'aide en ligne du pilote d'impression fournit des informations détaillées sur les paramètres de l'imprimante.

Personnalisation des paramètres d'impression

Votre imprimante met à votre disposition des paramètres personnalisés afin que vous puissiez mieux contrôler les impressions, utiliser des paramètres qui soient les plus détaillés possibles ou tout simplement à titre d'essai.

Procédez comme suit pour personnaliser vos paramètres d'impression.

Pour les utilisateurs de Mac OS X

1. Ouvrez la zone de dialogue Imprimer.
2. Sélectionnez **Configuration imprimante** dans la liste déroulante et sélectionnez ensuite l'onglet **Principal**.
3. Cliquez sur **Avancé**, puis sur **Plus d'options**. La zone de dialogue suivante apparaît.

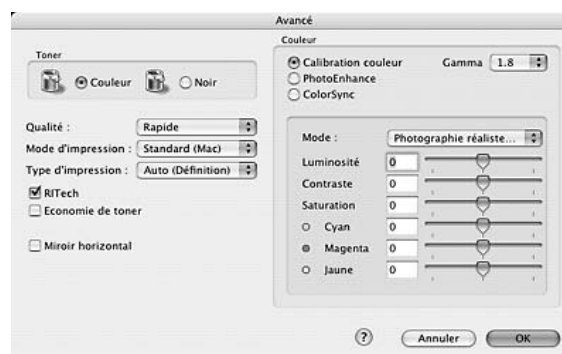

4. Choisissez l'option **Couleur** ou **Noir**.
5. Sélectionnez la qualité d'impression souhaitée dans la liste déroulante.

Remarque :

Lors de la configuration des autres paramètres, cliquez sur le bouton (?) pour plus d'informations sur chacun des paramètres.

6. Cliquez sur **OK** pour appliquer les paramètres et retourner à la zone de dialogue Principal.

Remarque :

Pour plus d'informations sur chacun des paramètres, reportez-vous à l'aide en ligne.

Enregistrement des paramètres

Pour les utilisateurs de Mac OS X

Procédez comme suit pour enregistrer vos paramètres personnalisés.

Enregistrez les paramètres personnalisés à l'aide de l'option **Enregistrer** ou **Enregistrer sous** du paramètre Préréglage de la zone de dialogue Imprimer. Renseignez le champ approprié en attribuant un nom à vos paramètres personnalisés. Vos paramètres sont enregistrés sous ce nom dans la liste déroulante Préréglage.

Remarque :

L'option **Réglages personnalisés** est une fonction standard de Mac OS X.

Redimensionnement des impressions

Vous pouvez agrandir ou réduire la taille de vos documents au cours de l'impression selon le format de papier spécifié.

Pour les utilisateurs de Mac OS X

Remarque :

Cette fonction n'est pas disponible sous Mac OS X 10.2 et 10.3.

1. Ouvrez la zone de dialogue Imprimer.
2. Sélectionnez **Gestion du papier** dans la liste déroulante.
3. Sélectionnez **Ajuster à la taille du papier** et sélectionnez le format de papier souhaité à partir de la liste déroulante.

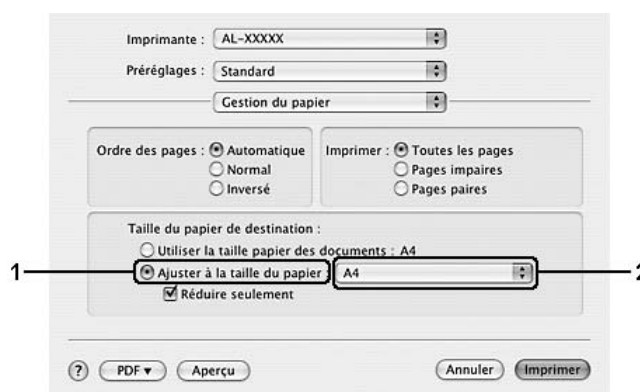

Remarque :

- ❑ Si vous sélectionnez **Réduire seulement**, vos documents ne sont pas agrandis, même si vous sélectionnez le grand format de papier.
- ❑ L'option **Alimentation en papier** est une fonction standard de Mac OS X 10.4.

Modification de l'organisation d'une impression

La fonction Disposition vous offre la possibilité d'imprimer deux ou quatre pages sur une seule et même page et de préciser l'ordre d'impression, chaque page étant ainsi automatiquement redimensionnée en fonction du format de papier indiqué. Vous pouvez également imprimer des documents avec une bordure.

Pour les utilisateurs de Mac OS X

1. Ouvrez la zone de dialogue Imprimer.
2. Sélectionnez **Mise en page** dans la liste déroulante.
3. Sélectionnez le nombre de pages à imprimer sur une feuille dans la liste déroulante.

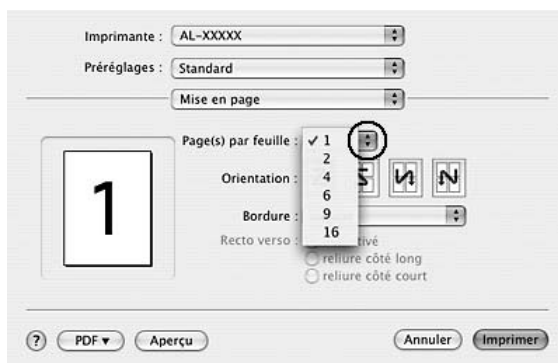

4. Cliquez sur **Imprimer** pour lancer l'impression.

Remarque :

L'option **Mise en page** est une fonction standard de Mac OS X.

Utilisation d'un filigrane

La procédure décrite ci-après vous permet d'utiliser un filigrane dans vos documents. Vous pouvez sélectionner un filigrane dans la liste des filigranes prédéfinis de la zone de dialogue Disposition ou choisir un fichier image (PDF, PNG, or JPG) ou un fichier texte qui vous servira de filigrane. Il vous est ainsi possible de sélectionner la taille, la densité et la position du filigrane.

Pour les utilisateurs de Mac OS X

1. Ouvrez la zone de dialogue Imprimer.
2. Sélectionnez **Configuration imprimante** dans la liste déroulante et sélectionnez ensuite l'onglet **Principal**.

3. Cliquez sur la **Fonction tampon**.

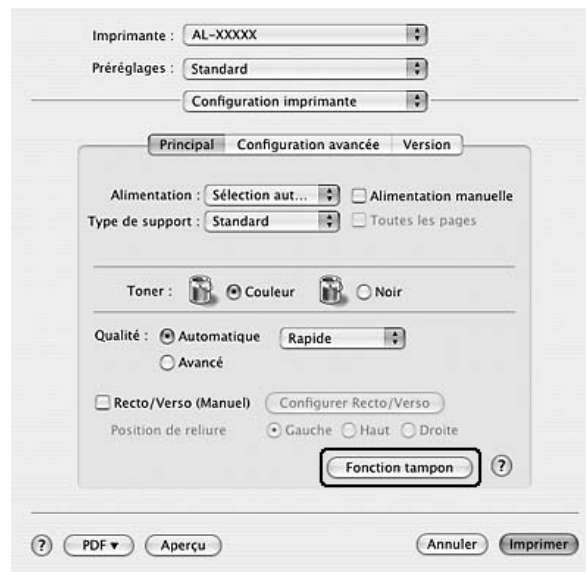

4. Activez la case à cocher **Filigrane** et cliquez sur **Configurer filigrane**.

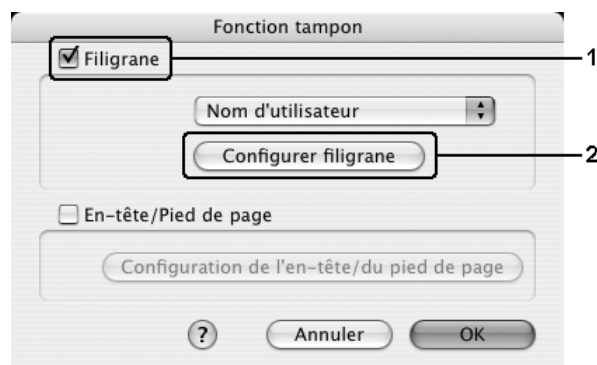

5. Sélectionnez un filigrane à partir de la liste déroulante.



6. Définissez la position du filigrane sur la page en le faisant glisser dans la fenêtre de prévisualisation. Pour redimensionner le filigrane, utilisez sa poignée.

7. Réglez la densité du filigrane à l'aide du curseur **Densité**.
8. Vous pouvez faire pivoter les filigranes personnalisés en entrant une valeur en degrés dans le champ Angle. Vous pouvez également activer la case à cocher **Rotation** et faire pivoter le texte du filigrane à l'aide du pointeur de la souris dans la fenêtre de prévisualisation.
9. Cliquez sur **OK** pour appliquer les paramètres.

Création d'un filigrane

La procédure suivante vous permet de créer un texte ou une image en filigrane.

Pour créer un texte en filigrane, procédez de la manière suivante :

Pour les utilisateurs de Mac OS X

1. Ouvrez la zone de dialogue Imprimer.
2. Sélectionnez **Configuration imprimante** dans la liste déroulante et sélectionnez ensuite l'onglet **Principal**.
3. Cliquez sur la **Fonction tampon**.

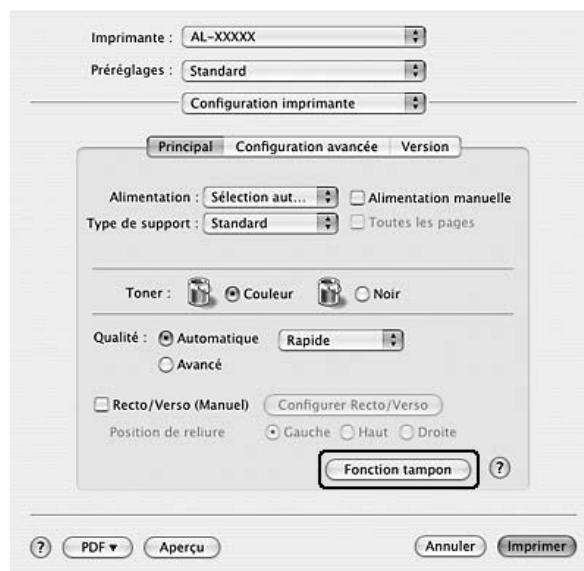

4. Activez la case à cocher **Filigrane** et cliquez sur **Configurer filigrane**.



5. Cliquez sur **Nouveau/Supprimer**.



6. Cliquez sur **Ajouter Texte** dans la boîte de dialogue Configuration de l'empreinte de l'utilisateur.



7. Cliquez sur la zone de texte pour ouvrir la boîte de dialogue Saisie de texte. Saisissez le filigrane, puis cliquez sur **OK** pour fermer la boîte de dialogue. Sélectionnez la police et le style, puis cliquez sur **OK** dans la boîte de dialogue Modifier le texte.

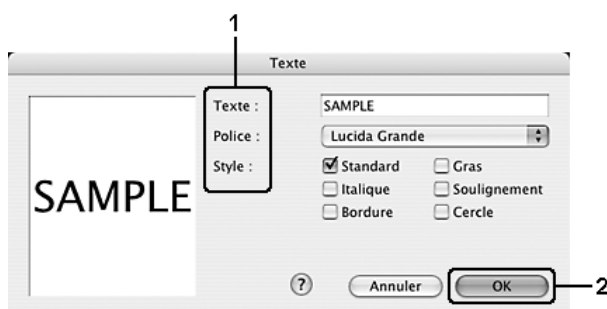

8. Saisissez le nom du fichier dans le champ Filigrane, puis cliquez sur **Enregistrer**.



Remarque :

- ❑ Pour modifier le texte d'un filigrane enregistré, sélectionnez-le dans la zone Liste et cliquez sur **Texte**. Une fois la modification terminée, n'oubliez pas de cliquer sur **OK** pour fermer la zone de dialogue.
 - ❑ Pour supprimer le texte d'un filigrane enregistré, sélectionnez-le dans la zone Liste et cliquez sur **Suppr repère**. Après la suppression, n'oubliez pas de cliquer sur **Enregistrer** pour fermer la zone de dialogue.
9. Sélectionnez un filigrane personnalisé que vous avez enregistré dans la liste déroulante Filigrane de la boîte de dialogue Configurer filigrane et cliquez sur **OK**.

Pour créer une image en filigrane, procédez de la manière suivante :

Avant de créer un filigrane personnalisé, vous devez préparer un fichier d'image (PDF, PNG ou JPG).

Pour les utilisateurs de Mac OS X

1. Ouvrez la zone de dialogue Imprimer.
2. Sélectionnez **Configuration imprimante** dans la liste déroulante et sélectionnez ensuite l'onglet **Principal**.

3. Cliquez sur la **Fonction tampon**.

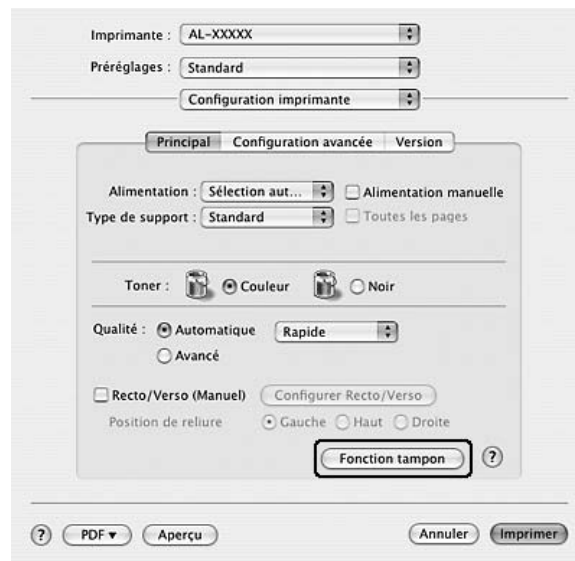

4. Activez la case à cocher **Filigrane** et cliquez sur **Configurer filigrane**.



5. Cliquez sur **Nouveau/Supprimer**.



6. Cliquez sur **Ajouter une image** dans la boîte de dialogue Configuration de l’empreinte de l’utilisateur.



7. Sélectionnez un fichier image (PDF, PNG, or JPG), puis cliquez sur **Ouvrir**.

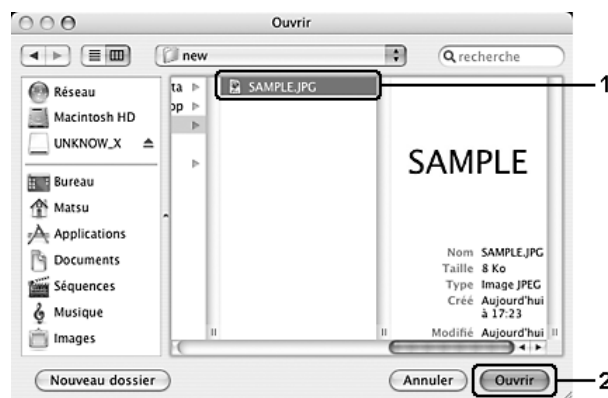

8. Saisissez le nom du fichier dans le champ Filigrane, puis cliquez sur **Enregistrer**.



Remarque :

Pour supprimer le texte d'un filigrane enregistré, sélectionnez-le dans la zone Liste et cliquez sur **Suppr repère**. Après la suppression, n'oubliez pas de cliquer sur **Enregistrer** pour fermer la zone de dialogue.

9. Sélectionnez le filigrane personnalisé que vous venez d'enregistrer dans la liste déroulante Filigrane de la boîte de dialogue Configurer filigrane et cliquez sur **OK**.

Utilisation d'en-têtes et pieds de page

Vous pouvez imprimer un en-tête ou un pied de page en haut ou en bas d'une page. Les éléments pouvant être imprimés en tant qu'en-tête ou pied de page incluent le nom d'utilisateur, le nom de l'ordinateur, la date, la date/l'heure ou le numéro d'assemblage.

Pour les utilisateurs de Mac OS X

1. Ouvrez la zone de dialogue Imprimer.
2. Sélectionnez **Configuration imprimante** dans la liste déroulante et sélectionnez ensuite l'onglet **Principal**.
3. Cliquez sur la **Fonction tampon**.

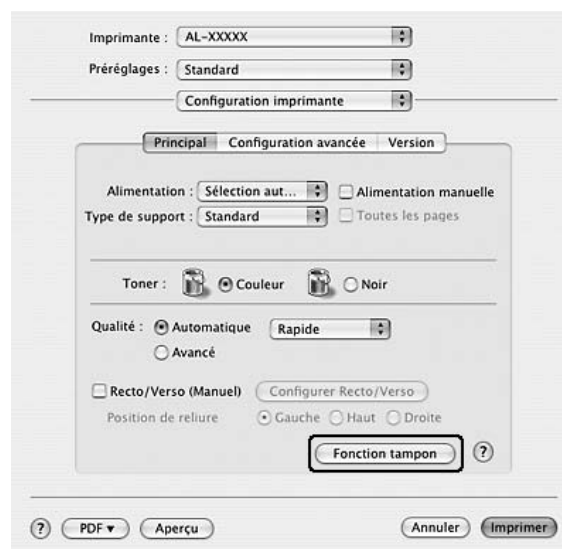

4. Activez la case à cocher **En-tête/Pied de page** et cliquez ensuite sur **Configuration de l'en-tête/du pied de page**.



- Sélectionnez les éléments à imprimer pour l'en-tête et le pied de page à partir de la liste déroulante.

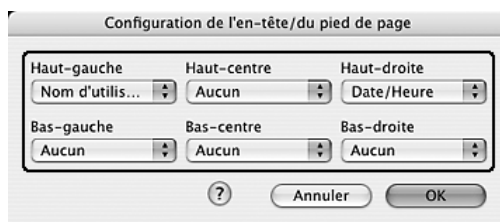

Remarque :

Si vous sélectionnez **Numéro d'assemblage** dans la liste déroulante, le numéro des copies est imprimé.

- Cliquez sur **OK** pour appliquer les paramètres.

Impression recto verso

L'impression recto verso permet d'imprimer sur les deux faces de la feuille. Vous pouvez également procéder à l'impression recto verso manuellement, sans utiliser l'unité recto verso. Lors d'une impression avec reliure, vous pouvez indiquer le bord à relier afin d'obtenir l'ordre des pages désiré.

Impression recto verso manuelle

Pour les utilisateurs de Mac OS X

- Ouvrez la zone de dialogue Imprimer.
- Sélectionnez **Configuration imprimante** dans la liste déroulante et sélectionnez ensuite l'onglet **Principal**.
- Activez la case à cocher **Recto/Verso (Manuel)** et cliquez sur **Configurer Recto/Verso**.
- Sélectionnez une position de reliure : **Gauche**, **Haut** ou **Droite**.
- Indiquez la marge de reliure pour le recto et le verso de la feuille.



6. Choisissez le côté de la feuille à imprimer en premier (recto ou verso) à l'aide de l'option Page de début.
7. Cliquez sur **Imprimer** pour lancer l'impression.
8. Une fois l'impression d'un côté terminée, rechargez le papier dans le bac BM en orientant la face imprimée vers le bas, comme indiqué ci-dessous. Appuyez ensuite sur la touche ◊ B&W Start ou Color Start.

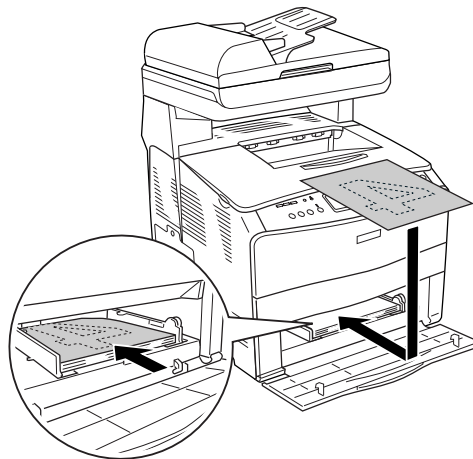

Remarque :

Alignez le papier avant de le charger. Si du papier ondulé est chargé, il n'est pas entraîné correctement.

Configuration avancée

Vous pouvez effectuer plusieurs types de paramétrage dans la zone de dialogue Configuration avancée, tels que la protection des pages, par exemple.

Sous Mac OS X, ouvrez la zone de dialogue Imprimer, sélectionnez l'option **Configuration imprimante** dans la liste déroulante et sélectionnez ensuite l'onglet **Configuration avancée**.

Remarque :

L'aide en ligne du pilote d'impression fournit des informations détaillées sur les paramètres de l'imprimante.

Contrôle de l'imprimante avec EPSON Status Monitor

Accès à EPSON Status Monitor

Pour les utilisateurs de Mac OS X

Remarque :

Après avoir installé EPSON Status Monitor et avant de suivre la procédure ci-dessous, vous devez ouvrir la boîte de dialogue Imprimer pour qu'EPSON Status Monitor puisse afficher l'état actuel de l'imprimante.

1. Ouvrez le dossier Applications de votre lecteur de disque dur et ouvrez ensuite le dossier **Utilitaires**.
2. Double-cliquez sur l'icône **Utilitaire de configuration d'impression** (Mac OS X 10.3 et 10.4) ou **Centre d'impression** (Mac OS X 10.2).
3. Cliquez sur l'icône **Utilitaire** (Mac OS X 10.3 et 10.4) ou **Configurer** (Mac OS X 10.2) dans la zone de dialogue Liste des imprimantes.



Remarque :

Vous pouvez également accéder à l'utilitaire EPSON Status Monitor en cliquant sur l'icône EPSON Status Monitor située dans le Dock.

État simple

La fenêtre État simple s'affiche en cas d'erreur ou d'avertissement. Elle indique le type d'erreur et vous propose une solution éventuelle. Elle se ferme automatiquement une fois le problème résolu.



Cette fenêtre s'affiche conformément au paramètre Notification contextuelle sélectionné dans la zone de dialogue Paramètres de notification.

Si vous souhaitez obtenir plus d'informations au sujet de l'état de l'imprimante, cliquez sur **Détails**.

Remarque :

La fenêtre État simple n'apparaît pas automatiquement lorsque l'onglet **État** de la zone de dialogue État détaillé est affiché.

État détaillé

Vous pouvez contrôler l'état détaillé de l'imprimante à l'aide de l'onglet **Statut** de la zone de dialogue État détaillé.

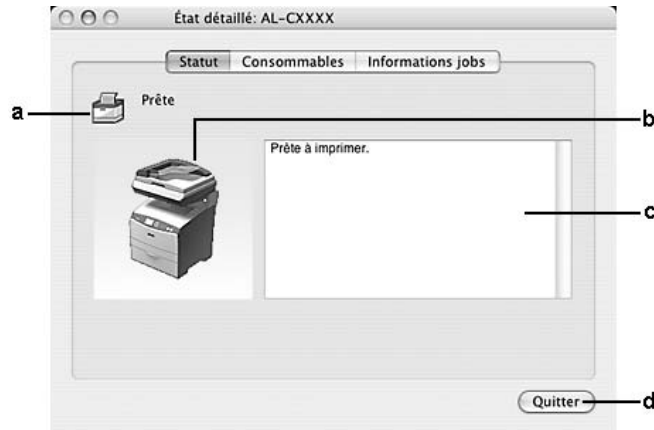

a.	Icône/ Message :	L'icône et le message indiquent l'état de l'imprimante.
b.	Image de l'imprimante :	L'image située dans la partie supérieure gauche représente graphiquement l'état de l'imprimante.
c.	Zone de texte :	La zone de texte située à côté de l'image représentant l'imprimante indique l'état en cours. Lorsqu'un problème survient, la solution la plus probable est mentionnée.
d.	Bouton Quitter :	Cliquez sur ce bouton pour fermer la boîte de dialogue.

Remarque :

Vous pouvez afficher des informations relatives aux travaux ou aux consommables en cliquant sur l'onglet correspondant.

Informations relatives aux consommables

Vous pouvez obtenir des informations au sujet des sources de papier et des produits consommables à l'aide de l'onglet **Consommables** de la zone de dialogue État détaillé.

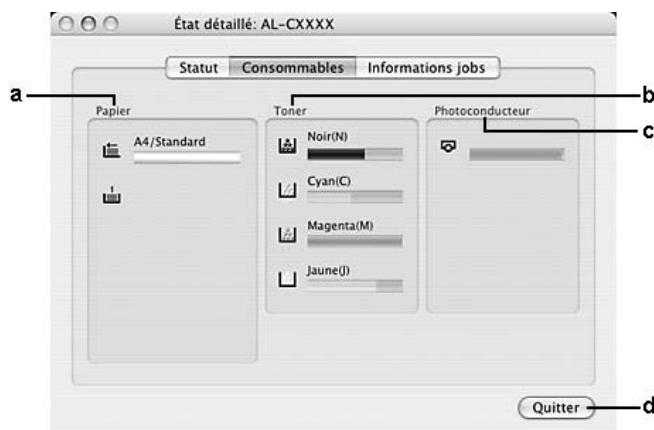

a.	Papier :	Affiche le format et le type de papier, ainsi que la quantité approximative de papier restant dans l'alimentation papier. Les informations relatives aux bacs optionnels ne sont affichées que si ces options sont installées.
b.	Toner :	Indique la durée de vie restante des cartouches de toner. L'icône du toner clignote lorsque la cartouche de toner est défaillante ou approche de la fin de sa durée de vie.
c.	Photoconducteur :	Affiche l'autonomie de fonctionnement restante du bloc photoconducteur. L'icône du bloc clignote lorsque le bloc photoconducteur est défaillant ou approche de la fin de sa durée de vie.
d.	Bouton Quitter :	Cliquez sur ce bouton pour fermer la boîte de dialogue.

Remarque :

Vous pouvez afficher l'état de l'imprimante ou des informations relatives aux travaux en cliquant sur l'onglet correspondant.

Travaux d'impression

Vous pouvez consulter les informations relatives à un travail à l'aide de l'onglet **Informations jobs** de la zone de dialogue État détaillé.

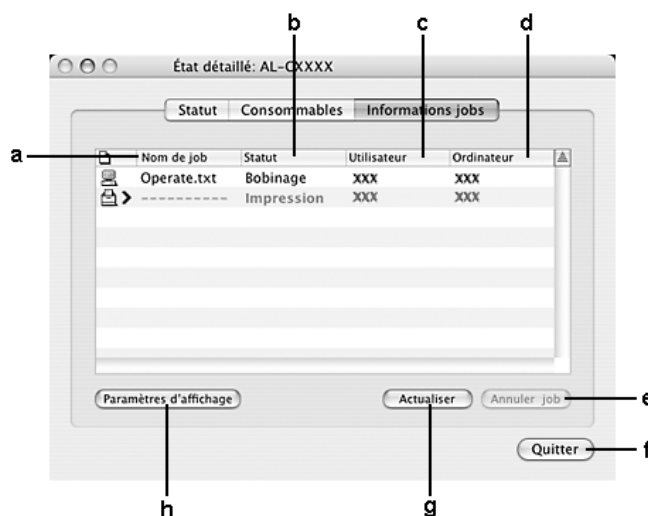

a.	Nom du job :	Affiche les noms des travaux d'impression de l'utilisateur. Les travaux d'impression d'un autre utilisateur sont désignés par -----.
----	--------------	--

b.	Statut :	En attente :	Le travail est en attente d'impression.
		Spoule :	Le travail d'impression est envoyé au spouleur.
		Suppression :	Le travail d'impression est en cours de suppression.
		Impression :	Travaux en cours d'impression.
		Terminé :	Affiche uniquement les travaux imprimés.
		Annulé :	Affiche uniquement les travaux dont l'impression a été annulée.
c.	Utilisateur :	Affiche le nom de l'utilisateur.	
d.	Ordinateur :	Affiche le nom de l'ordinateur à partir duquel le travail d'impression est envoyé.	
e.	Bouton Annuler job :	Sélectionnez un travail d'impression, puis cliquez sur ce bouton pour l'annuler.	
f.	Bouton Quitter :	Cliquez sur ce bouton pour fermer la boîte de dialogue.	
g.	Bouton Actualiser :	Cliquez sur ce bouton pour actualiser les informations indiquées sous ce menu.	
h.	Bouton Paramètres d'affichage :	Ouvre la boîte de dialogue Afficher les paramètres dans laquelle vous pouvez sélectionner les éléments que vous souhaitez afficher.	

Remarque :

Vous pouvez afficher l'état de l'imprimante ou des informations relatives aux consommables en cliquant sur l'onglet correspondant.

Paramètres de notification

Si vous souhaitez définir des paramètres de contrôle spécifiques, accédez à l'utilitaire EPSON Status Monitor et sélectionnez **Paramètres Avertissement** dans le menu Fichier. La boîte de dialogue Paramètres de notification s'affiche.

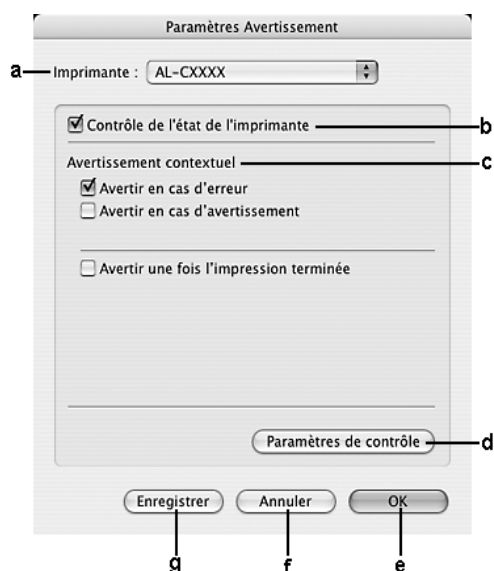

a.	Liste déroulante des imprimantes (Mac OS X uniquement) :	Sélectionnez l'imprimante utilisée dans la liste déroulante.
b.	Case à cocher Contrôler de l'état de l'imprimante :	Lorsque cette case à cocher est activée, EPSON Status Monitor contrôle l'état de l'imprimante lors du traitement des travaux d'impression.
c.	Avertissement contextuel :	Définit la notification qui doit être affichée.
d.	Bouton Paramètres de contrôle :	Affiche la boîte de dialogue Paramètres de contrôle dans laquelle l'intervalle de contrôle peut être défini.
e.	Bouton OK :	Cliquez sur ce bouton pour enregistrer les paramètres et fermer la boîte de dialogue.
f.	Bouton Annuler :	Cliquez sur ce bouton pour fermer la boîte de dialogue sans enregistrer les paramètres.
g.	Bouton Enregistrer (Mac OS X uniquement) :	Enregistre les modifications et ferme la zone de dialogue.

Configuration de la connexion USB

Remarque :

Si vous connectez le câble USB à votre poste Macintosh par l'intermédiaire de hubs USB, utilisez le premier hub de la chaîne. Selon le hub utilisé, il est possible que l'interface USB s'avère instable. Si vous rencontrez des problèmes avec ce type d'installation, branchez le câble USB directement sur le connecteur USB de votre ordinateur.

Pour les utilisateurs de Mac OS X

1. Ouvrez le dossier Applications situé sur votre disque dur, ouvrez le dossier **Utilitaires** et double-cliquez sur l'icône **Utilitaire de configuration d'impression** (Mac OS X 10.3 et 10.4) ou **Centre d'impression** (Mac OS X 10.2 ou une version inférieure).
2. Cliquez sur **Ajout d'imprimante** dans la zone de dialogue Liste des imprimantes.
3. Sélectionnez **EPSON USB** dans le menu contextuel. Sélectionnez l'icône de votre imprimante dans la liste Produit et cliquez ensuite sur **Ajouter**.

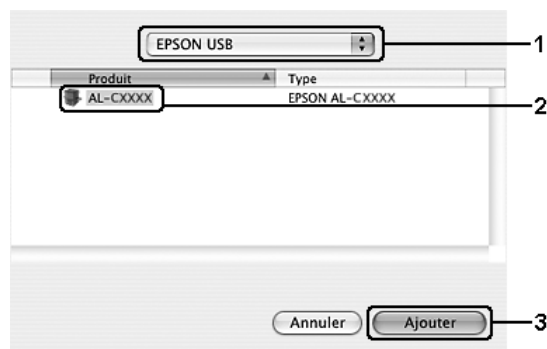

4. Fermez l'utilitaire **Utilitaire de configuration d'impression** (Mac OS X 10.3 et 10.4) ou **Centre d'impression** (Mac OS X 10.2).

Annulation de l'impression

Vous pouvez souhaiter annuler une impression lorsque le résultat ne vous convient pas ou lorsque les caractères ou images imprimé(e)s sont incorrect(e)s. Lorsqu'une impression est en cours sur votre ordinateur et que vous souhaitez l'annuler, suivez les instructions ci-après.

Pour les utilisateurs de Mac OS X

Ouvrez l'**Utilitaire de configuration d'impression** (Mac OS X 10.3 et 10.4) ou **Centre d'impression** (Mac OS X 10.2 ou une version inférieure) et double-cliquez sur votre imprimante dans la file d'attente. Sélectionnez ensuite l'option **Supprimer le travail** dans le menu des travaux.

Désinstallation du logiciel d'impression

Si vous souhaitez réinstaller ou mettre à niveau le pilote d'impression, commencez par désinstaller le logiciel d'impression.

Pour les utilisateurs de Mac OS X

1. Fermez toutes les applications de l'ordinateur.
2. Insérez le CD-ROM du logiciel de l'imprimante EPSON dans le lecteur correspondant.
3. Double-cliquez sur le dossier **Mac OS X**.
4. Double-cliquez sur le dossier **Gestionnaire d'impression**.
5. Double-cliquez sur l'icône de votre imprimante.

Remarque :

*Si la zone de dialogue Autorisation s'affiche, saisissez le **mot de passe** ou la **phrase mot de passe**, puis cliquez sur **OK**.*

6. Lorsque l'écran du contrat de licence du logiciel s'affiche, lisez les termes du contrat et cliquez sur **Accepter**.
7. Sélectionnez **Désinstaller** dans le menu situé dans la partie supérieure gauche et cliquez sur **Désinstaller**.

Suivez les instructions qui s'affichent à l'écran.

Partage de l'imprimante sur un réseau

Partage de l'imprimante

Cette section explique comment partager une imprimante sur un réseau AppleTalk.

Les ordinateurs appartenant au même réseau peuvent partager une imprimante qui est directement connectée à l'un d'eux. L'ordinateur directement connecté à l'imprimante est appelé serveur d'impression, les autres ordinateurs sont des clients qui ont besoin d'une autorisation pour partager l'imprimante avec le serveur d'impression. Les clients partagent l'imprimante par l'intermédiaire du serveur d'impression.

Pour les utilisateurs de Mac OS X

Utilisez le paramètre Partage d'imprimantes. Il s'agit d'une fonction standard de Mac OS X 10.2 ou ultérieur.

Reportez-vous à la documentation de votre système d'exploitation pour plus d'informations.

Utilisation du pilote d'impression PostScript

À propos du mode PostScript 3

Configuration matérielle

Si vous souhaitez utiliser le pilote d'impression PostScript 3, votre imprimante doit disposer de la configuration matérielle suivante.

La quantité de mémoire nécessaire à l'utilisation du pilote d'impression PostScript 3 est détaillée ci-dessous. Si la quantité de mémoire actuellement installée ne permet pas de répondre à vos besoins en matière d'impression, équipez l'imprimante de modules de mémoire optionnels.

Mémoire minimale	Mémoire conseillée
256 Mo (pour l'impression recto-verso des données image couleur à 600 ppp)	384 Mo (pour impression PDF)

Configuration requise

La configuration système nécessaire à l'utilisation du pilote d'impression Adobe PostScript 3 est la suivante.

Pour Windows

Pour utiliser le pilote d'impression Adobe PostScript 3, votre ordinateur doit fonctionner sous Microsoft Windows XP, XP x64, Me, 98 ou 2000. Pour plus d'informations, reportez-vous au tableau suivant.

Windows XP, XP x64 ou 2000

Ces systèmes ne présentent aucune limitation.

Windows Me ou 98

	Minimale	Recommandée
Ordinateur	Processeur i386, i486 ou Pentium	Processeur i486 ou Pentium
Disque dur	Espace disponible de 6 Mo (pour l'installation du pilote)	Espace disponible de 8 Mo (pour l'installation du pilote)
Mémoire	8 Mo	16 Mo

Sous Macintosh

L'imprimante doit être reliée à un ordinateur Macintosh fonctionnant sous Mac OS X version 10.2.8 ou version ultérieure. Pour plus d'informations, reportez-vous au tableau suivant.

Remarque :

Pour utiliser le pilote d'impression PostScript 3 avec une interface USB, votre ordinateur doit fonctionner sous Macintosh OSX 10.3.9 ou version ultérieure.

Mac OS X

	Minimale	Recommandée
Ordinateur	Power Mac G3, G4, G5, iMac, eMac, PowerBook G3, G4 ou iBook	
Disque dur	—	
Mémoire	128 Mo	

Remarque :

Si vous souhaitez utiliser des données binaires, Epson vous recommande de connecter l'imprimante au réseau à l'aide du protocole AppleTalk. Si vous utilisez un protocole autre que le protocole AppleTalk dans le cadre de la connexion réseau, vous devez régler le paramètre Binaire sur Oui dans le Menu PS3 du panneau de contrôle. Si vous utilisez l'imprimante via une connexion locale, l'utilisation de données binaires est impossible.

Utilisation du pilote d'impression PostScript sous Windows

Si vous souhaitez imprimer en mode PostScript, vous devez installer le pilote d'impression. Reportez-vous aux sections appropriées ci-dessous où vous trouverez les instructions d'installation correspondant à l'interface utilisée pour imprimer.

Installation du pilote d'impression PostScript pour l'interface USB

Procédez comme suit pour installer le pilote d'impression PostScript pour l'interface USB.



Attention :

N'utilisez jamais EPSON Status Monitor lorsque l'imprimante est connectée via le port USB. Cela risquerait d'endommager le système.

Remarque :

- ❑ *Sous Windows Me ou 98, si les pilotes Windows et Adobe PS des imprimantes Epson disposant d'une connexion USB ont déjà été installés sur votre ordinateur, sautez de l'étape 3 à l'étape 6 de la procédure d'installation suivante. Si vous n'avez pas installé un pilote d'impression USB Epson sur votre ordinateur, respectez toutes les étapes suivantes.*
- ❑ *Il est possible que vous deviez disposer de droits d'administrateur lors de l'installation du logiciel d'impression sous Windows XP, XP x64 ou 2000. Si vous rencontrez des difficultés, renseignez-vous auprès de votre administrateur.*
- ❑ *Avant de procéder à l'installation du logiciel d'impression, désactivez tous les programmes de protection antivirus.*

1. Assurez-vous que l'imprimante est hors tension. Insérez le CD-ROM du logiciel d'impression dans le lecteur de CD-ROM.
2. Reliez l'ordinateur et l'imprimante à l'aide d'un câble USB et mettez l'imprimante sous tension.
3. Installez le pilote de périphérique USB.

Sous Windows Me, sélectionnez l'option **Recherche automatique d'un meilleur pilote (Recommandé)**, cliquez sur **Suivant** et passez à l'étape 6.

Sous Windows 98, cliquez sur **Suivant** dans l'assistant Ajout de nouveau matériel. Sélectionnez **Rechercher le meilleur pilote pour votre périphérique (Recommandé)** et cliquez sur **Suivant**.

Remarque :

Sous Windows XP, XP x64 ou 2000, un pilote de périphérique USB est automatiquement installé. Passez à l'étape 7.

4. Sélectionnez **Définir un emplacement** et définissez le chemin du CD-ROM comme suit. Si la lettre correspondant à votre lecteur de CD-ROM est D:, le chemin sera **D:\ADOBEPS\FRANCAIS\WIN9X\PS_SETUP**. Cliquez ensuite sur **Suivant**.
5. Cliquez sur **Suivant** pour poursuivre.
6. Une fois l'installation du pilote de périphérique USB terminée, cliquez sur **Terminer**.
7. Sous Windows 2000, Me ou 98, cliquez sur **Démarrer**, pointez vers **Paramètres** et cliquez sur **Imprimantes**. Puis, double-cliquez sur l'icône **Ajout d'imprimante**. Sous Windows XP ou XP x64, cliquez sur **Démarrer**, pointez vers **Imprimantes et télécopieurs** et cliquez sur **Ajouter une imprimante** dans le menu Tâches d'impression.
8. L'assistant Ajout d'imprimante s'affiche. Cliquez sur **Suivant**.
9. Sous Windows Me ou 98, passez à l'étape 11. Sous Windows XP, XP x64 ou 2000, sélectionnez **Imprimante locale** et cliquez sur **Suivant**.

Remarque :

*Sous Windows XP, XP x64 ou 2000, n'activez pas la case à cocher **Détection et installation automatique de l'imprimante Plug and Play**.*

10. Sélectionnez **USB** comme port de connexion de l'imprimante, puis cliquez sur **Suivant**.

11. Cliquez sur **Disque fourni** et définissez le chemin du CD-ROM comme suit. Si la lettre correspondant à votre lecteur de CD-ROM est D:, le chemin sera **D:\ADOBEPS\FRANCAIS\Nom du dossier\PS_SETUP**
Cliquez ensuite sur **OK**.

Remarque :

- Modifiez la lettre du lecteur conformément aux spécifications de votre système.
- Le nom du dossier varie en fonction de la version du système d'exploitation utilisé.

Version du système d'exploitation	Nom du dossier
Windows Me ou 98	WIN9X
Windows XP, XP x64 ou 2000	WIN2K_XP

12. Sélectionnez l'imprimante et cliquez sur **Suivant**.
13. Sous Windows Me ou 98, sélectionnez l'option **USB** pour le port auquel l'imprimante est connectée et cliquez sur **Suivant**.
Sous Windows XP, XP x64 ou 2000, passez à l'étape suivante.
14. Suivez les instructions qui s'affichent à l'écran pour poursuivre l'installation.
15. Une fois l'installation terminée, cliquez sur **Terminer**.

Installation du pilote d'impression PostScript pour l'interface réseau

Reportez-vous à la section correspondant à votre système d'exploitation et procédez comme indiqué pour installer le pilote d'impression PostScript pour l'interface réseau.

Remarque :

- Définissez les paramètres réseau avant de procéder à l'installation du pilote d'impression. Pour plus de détails, reportez-vous au Guide réseau fourni avec votre imprimante.
- Avant de procéder à l'installation du logiciel d'impression, désactivez tous les programmes de protection antivirus.

Pour les utilisateurs de Windows XP, XP x64 ou 2000

1. Assurez-vous que l'imprimante est sous tension. Insérez le CD-ROM du logiciel d'impression dans le lecteur de CD-ROM.
2. Sous Windows XP ou XP x64, cliquez sur **Démarrer**, pointez vers **Imprimantes et télécopieurs** et cliquez sur **Ajouter une imprimante** dans le menu Tâches d'impression.
Sous Windows 2000, cliquez sur **Démarrer**, pointez vers **Paramètres** et cliquez sur **Imprimantes**. Puis, double-cliquez sur l'icône **Ajout d'imprimante**.
3. L'assistant Ajout d'imprimante s'affiche. Cliquez sur **Suivant**.

- Sélectionnez **Imprimante locale** et cliquez sur **Suivant**.

Remarque :

*N'activez pas la case à cocher **Détection et installation automatique de l'imprimante Plug and Play**.*

- Activez la case à cocher **Créer un nouveau port et sélectionnez l'option Port TCP/IP standard** dans la liste déroulante. Cliquez sur **Suivant**.
- Cliquez sur **Suivant** pour poursuivre.
- Indiquez l'adresse IP et le nom du port et cliquez sur **Suivant**.
- Cliquez sur **Terminer**.
- Cliquez sur **Disque fourni** dans l'assistant Ajout d'imprimante et définissez le chemin du CD-ROM comme suit. Si la lettre correspondant à votre lecteur de CD-ROM est D:, le chemin sera **D:\ADOBEPS\FRANCAIS\WIN2K_XP\PS_SETUP**. Cliquez ensuite sur **OK**.

Remarque :

Modifiez la lettre du lecteur conformément aux spécifications de votre système.

- Sélectionnez l'imprimante et cliquez sur **Suivant**.
- Suivez les instructions qui s'affichent à l'écran pour poursuivre l'installation.
- Une fois l'installation terminée, cliquez sur **Terminer**.

Pour les utilisateurs de Windows Me ou 98

- Installez l'application EpsonNet Print. Pour obtenir des instructions, reportez-vous à la section « Installation de l'application EpsonNet Print » dans le *Guide réseau*.
- Installez le pilote d'impression. Pour plus d'informations, reportez-vous à la section « Installation du pilote d'impression PostScript pour l'interface USB » à la page 116.
- Sélectionnez l'option **Port EpsonNet Print** pour le port d'imprimante. Pour obtenir des instructions, reportez-vous à la section « Configuration du port d'imprimante » dans le *Guide réseau*.

Remarque :

L'impression rapide (données brutes) n'est pas prise en charge.

Accès au gestionnaire d'impression PostScript

Vous pouvez accéder au pilote d'impression PostScript directement à partir d'une application sous Windows.

Les paramètres de l'imprimante définis à partir de différentes applications Windows prévalent sur les paramètres définis lors d'un accès au pilote d'impression à partir du système d'exploitation. Dans la mesure du possible, accédez au pilote d'impression à partir de votre application afin d'être certain d'obtenir le résultat désiré.

A partir de l'application

Pour accéder au pilote d'impression, cliquez sur **Imprimer** ou sur **Mise en page** dans le menu Fichier. Il se peut également que vous deviez cliquer sur **Configuration**, **Options**, **Propriétés** ou sur plusieurs de ces boutons.

Pour les utilisateurs de Windows XP ou XP x64

Pour accéder au pilote d'impression, cliquez sur **Démarrer**, **Imprimantes et télécopieurs** et **Imprimantes**. Cliquez avec le bouton droit de la souris sur l'icône de votre imprimante et cliquez ensuite sur **Options d'impression**.

Pour les utilisateurs de Windows Me ou 98

Pour accéder au pilote d'impression, cliquez sur **Démarrer**, pointez sur **Paramètres** et cliquez ensuite sur **Imprimantes**. Cliquez avec le bouton droit de la souris sur l'icône de votre imprimante et cliquez ensuite sur **Propriétés**.

Pour les utilisateurs de Windows 2000

Pour accéder au pilote d'impression, cliquez sur **Démarrer**, pointez sur **Paramètres** et cliquez ensuite sur **Imprimantes**. Cliquez avec le bouton droit de la souris sur l'icône de votre imprimante et cliquez ensuite sur **Options d'impression**.

Modification des paramètres de l'imprimante PostScript

Vous pouvez modifier les paramètres de l'imprimante PostScript dans le pilote d'impression PostScript. L'aide en ligne a pour but de vous assister lors de la définition des paramètres du pilote d'impression.

Utilisation de l'aide en ligne

Pour obtenir de l'aide sur un élément précis, cliquez sur l'icône « ? », située dans l'angle supérieur droit de la barre de titre de la boîte de dialogue, et cliquez ensuite sur le paramètre pour lequel vous souhaitez obtenir plus d'informations. Une explication du paramètre et de ses options s'affiche.

Utilisation du protocole AppleTalk sous Windows 2000

Utilisez les paramètres suivants si votre ordinateur fonctionne sous Windows 2000 et si l'imprimante est connectée par l'intermédiaire d'une interface réseau utilisant le protocole AppleTalk :

- Utilisez SelecType pour régler le paramètre Émulation Mode-Réseau sur **PS3**. L'utilisation du paramètre par défaut **Auto** entraîne l'impression inutile d'une page supplémentaire.

- Dans l'onglet **Paramètres du périphérique** de la boîte de dialogue Propriétés de l'imprimante, assurez-vous que les paramètres **Envoyer CTRL-D avant chaque tâche** et **Envoyer CTRL-D après chaque tâche** sont réglés sur **Non**.
- Le protocole TBCP (protocole de communications binaires référencées) ne peut être utilisé comme paramètre **Protocole de sortie**.
- Dans l'onglet **Paramètres des jobs** de la boîte de dialogue Propriétés de l'imprimante, veillez à désactiver la case à cocher **Gestion des jobs activée**.

Utilisation du gestionnaire d'impression PostScript sous Macintosh

Installation du gestionnaire d'impression PostScript

Procédez comme suit pour installer le gestionnaire d'impression PostScript.

Remarque :

Assurez-vous qu'aucune application ne tourne sur votre ordinateur Macintosh avant d'installer le gestionnaire d'impression.

Pour les utilisateurs de Mac OS X

Remarque :

*Assurez-vous que l'utilitaire **Utilitaire de configuration d'impression** (Mac OS X 10.3 et 10.4) ou **Centre d'impression** (Mac OS X 10.2) est fermé.*

1. Insérez le CD-ROM du logiciel d'impression dans le lecteur de CD-ROM.
2. Double-cliquez sur l'icône du CD-ROM.
3. Double-cliquez sur **Mac OS X**, puis sur **Programme d'installation PS**.

Remarque :

Sous Mac OS X 10.2, si la fenêtre d'authentification s'affiche, saisissez le nom d'utilisateur et le mot de passe administrateur.

4. L'écran Installer le logiciel EPSON PostScript s'affiche. Cliquez sur **Continuer** et suivez les instructions qui s'affichent à l'écran.
5. L'option Installation facile s'affiche à l'écran. Cliquez sur **Installer**.

Remarque :

Sous Mac OS X 10.3 et 10.4, si la fenêtre d'authentification s'affiche, saisissez le nom d'utilisateur et le mot de passe administrateur.

6. Une fois l'installation terminée, cliquez sur **Fermer**.

Sélection de l'imprimante

Une fois le gestionnaire d'impression PostScript 3 installé, vous devez sélectionner l'imprimante.

Sélection d'une imprimante dans un environnement réseau

Si l'imprimante est connectée via l'interface Ethernet ou une carte réseau en option.

Pour les utilisateurs de Mac OS X

Procédez comme suit pour sélectionner l'imprimante.

Remarque :

- Vous ne pouvez pas utiliser FireWire pour connecter l'imprimante en mode PostScript 3. Bien qu'**EPSON FireWire** apparaisse dans la liste contextuelle d'interfaces, vous ne pouvez pas l'utiliser avec le gestionnaire d'impression PostScript 3.
 - Vous devez paramétrer vos options installées manuellement lorsque l'imprimante est connectée en utilisant USB, Impression IP ou Bonjour (Rendezvous). Une fois l'imprimante connectée avec AppleTalk, le logiciel d'imprimante effectue automatiquement les réglages.
 - Veillez à sélectionner ASCII comme format de données dans l'application.
1. Ouvrez le dossier **Applications**, puis le dossier **Utilitaires** et double-cliquez sur **Utilitaire de configuration d'impression** (Mac OS X 10.3 et 10.4) ou **Centre d'impression** (Mac OS X 10.2).
La fenêtre Liste des imprimantes s'affiche.
 2. Cliquez sur **Ajouter** dans la fenêtre Liste des imprimantes.
 3. Sélectionnez le protocole ou l'interface utilisé dans la liste contextuelle.

Remarque à l'attention des utilisateurs d'Appletalk :

Veillez à sélectionner l'option **AppleTalk**. Ne sélectionnez pas l'option **EPSON AppleTalk** : cette fonction ne peut pas être utilisée avec le gestionnaire d'impression PostScript 3.

Remarque à l'attention des utilisateurs du protocole Impression IP :

- Veillez à sélectionner l'option **Impression IP**. Ne sélectionnez pas l'option **EPSON TCP/IP** : cette fonction ne peut pas être utilisée avec le gestionnaire d'impression PostScript 3.
- Une fois l'option **Impression IP** sélectionnée, saisissez l'adresse IP de l'imprimante. Veillez ensuite à activer la case à cocher **Utiliser la file d'attente par défaut du serveur**.

Remarque à l'attention des utilisateurs du protocole USB :

Veillez à sélectionner l'option **USB**. Ne sélectionnez pas l'option **EPSON USB** : cette fonction ne peut pas être utilisée avec le gestionnaire d'impression PostScript 3.

4. Suivez les instructions ci-dessous pour sélectionner votre imprimante.

AppleTalk

Sélectionnez votre imprimante dans la liste Noms, puis **Sélection auto.** dans la liste Modèles d'imprimante.

Impression IP

Sélectionnez **Epson** dans la liste Noms et sélectionnez votre imprimante dans la liste Modèles d'imprimante.

USB

Sélectionnez votre imprimante dans la liste Noms, puis dans la liste Modèles d'imprimante.

Remarque pour les utilisateurs de Mac OS X 10.3 et 10.4 :

Si le pilote ESC/Page n'est pas installé, le modèle de votre imprimante est automatiquement sélectionné dans la liste Modèles d'imprimante lorsque vous sélectionnez votre imprimante dans la liste Noms et que l'imprimante est sous tension.

Bonjour (Rendezvous)

Sélectionnez votre imprimante (le nom de l'imprimante est suivi de la mention **(PostScript)**) dans la liste Noms. Le modèle de votre imprimante est automatiquement sélectionné dans la liste Modèles d'imprimante.

Remarque à l'attention des utilisateurs du protocole USB (Mac OS X 10.2) ou Bonjour (Rendezvous) :

Si le modèle de votre imprimante n'est pas sélectionné automatiquement dans la liste Modèles d'imprimante, vous devez réinstaller le gestionnaire d'impression PostScript. Voir « Installation du gestionnaire d'impression PostScript » à la page 121.

5. Cliquez sur **Ajouter**.

Remarque à l'attention des utilisateurs du protocole Impression IP, USB ou Bonjour (Rendezvous) :

*Sélectionnez votre imprimante dans la liste des imprimantes et sélectionnez l'option **Afficher informations** dans le menu Imprimantes. La boîte de dialogue Infos imprimante s'ouvre. Sélectionnez **Options d'installation** dans la liste contextuelle et définissez les paramètres nécessaires.*

6. Vérifiez que le nom de votre imprimante est ajouté à la liste des imprimantes. Fermez ensuite l'utilitaire **Utilitaire de configuration d'impression** (Mac OS X 10.3 et 10.4) ou **Centre d'impression** (Mac OS X 10.2).

Accès au gestionnaire d'impression PostScript

Utilisez le gestionnaire d'impression pour contrôler l'imprimante et modifier ses paramètres. Le gestionnaire d'impression vous permet de définir facilement tous les paramètres d'impression, notamment l'alimentation papier, le format de papier et l'orientation.

Pour les utilisateurs de Mac OS X

Pour accéder au gestionnaire d'impression PostScript, enregistrez votre imprimante dans **Utilitaire de configuration d'impression** (Mac OS X 10.3 et 10.4) ou **Centre d'impression** (Mac OS X 10.2), cliquez sur **Imprimer** dans le menu Fichier de votre application et sélectionnez votre imprimante.

Modification des paramètres de l'imprimante PostScript

Vous pouvez modifier les paramètres de l'imprimante PostScript dans le pilote d'impression PostScript. Les bulles d'aide ont pour but de vous assister lors de la définition des paramètres du gestionnaire d'impression.

Utilisation des bulles d'aide

Procédez comme suit pour utiliser les bulles d'aide.

1. Cliquez sur le menu **Aide** et sélectionnez l'option **Afficher les bulles d'aide**.
2. Placez le curseur sur l'élément pour lequel vous avez besoin d'aide. Les informations sur cet élément s'affichent dans une bulle.

Modification des paramètres d'impression

Vous pouvez modifier ou mettre à jour les paramètres d'impression en fonction des options installées sur l'imprimante.

Pour les utilisateurs de Mac OS X

Procédez comme suit pour modifier les paramètres.

1. Accédez au gestionnaire d'impression. La fenêtre Liste des imprimantes s'affiche.
2. Sélectionnez l'imprimante dans la liste.
3. Sélectionnez **Afficher informations** dans le menu Imprimantes. La boîte de dialogue Infos imprimante s'ouvre.
4. Modifiez les paramètres souhaités et fermez la boîte de dialogue.
5. Fermez l'utilitaire **Utilitaire de configuration d'impression** (Mac OS X 10.3 et 10.4) ou **Centre d'impression** (Mac OS X 10.2).

Utilisation du pilote d'impression PCL6/PCL5

À propos du mode PCL

Configuration matérielle

Si vous souhaitez utiliser le pilote d'impression PCL6/PCL5, votre imprimante doit disposer de la configuration matérielle suivante.

La quantité de mémoire nécessaire à l'utilisation du pilote d'impression PCL6/PCL5 est détaillée ci-dessous. Si la quantité de mémoire actuellement installée ne permet pas de répondre à vos besoins en matière d'impression, équipez l'imprimante de modules de mémoire optionnels.

Mémoire minimale	Mémoire conseillée
128 Mo* (pour un simple travail d'impression à 600 ppp)	256 Mo* ou plus

* Selon les caractéristiques du travail en cours d'impression, il est possible que l'impression avec cette quantité de mémoire ne soit pas possible.

Configuration requise

La configuration système nécessaire à l'utilisation du pilote d'impression PCL6/PCL5 est la suivante.

Pour utiliser le pilote d'impression PCL6/PCL5, votre ordinateur doit fonctionner sous Microsoft Windows XP ou disposer du Service Pack 3, 2000 ou version ultérieure.

Sous Windows XP ou 2000

	Minimale	Recommandée
Ordinateur	PC IBM ou compatible IBM avec processeur Pentium ou supérieur	PC IBM ou compatible IBM avec processeur Pentium II ou supérieur
Disque dur	Espace disponible de 10 à 25 Mo (pour l'installation du pilote)	
Mémoire	128 Mo (256 Mo pour Server 2003)	256 Mo
Écran	Super VGA prenant en charge 640 × 480	Super VGA prenant en charge 800 × 600 ou plus

Pour Windows XP x64 ou 2003 Server x64

	Minimale	Recommandée
Ordinateur	PC IBM ou compatible IBM avec processeur Intel EM64T ou AMD/64	
Disque dur	Espace disponible de 10 à 25 Mo (pour l'installation du pilote)	
Mémoire	256 Mo	512 Mo
Écran	Super VGA prenant en charge 640 × 480	Super VGA prenant en charge 800 × 600 ou plus

Utilisation du pilote d'impression PCL6/PCL5

Si vous souhaitez imprimer en mode PCL, vous devez installer le pilote d'impression. Consultez le service clientèle de votre région pour savoir comment obtenir le pilote d'impression.

Remarque :

Le pilote d'impression PCL6/PCL5 et l'utilitaire EPSON Status Monitor ne peuvent être utilisés en même temps.

À propos du mode de numérisation

Configuration système requise

Avant d'utiliser le scanner en association avec votre système, assurez-vous que ce dernier répond aux exigences des sections suivantes.

Vérifiez votre système afin d'identifier le type d'interface utilisé. Reportez-vous ensuite à la section ci-dessous adaptée à votre système.

Pour système sous Windows

Ports USB 2.0

Système	Microsoft Windows XP Edition Familiale, Professionnel ou Professionnel Edition x64 ou 2000 Professionnel (Les systèmes d'exploitation mis à niveau à partir de Windows Millennium Edition, 98 ou 95 ne sont pas pris en charge par le logiciel.) Il est nécessaire d'utiliser le pilote hôte USB 2.0 de Microsoft.
Interface	Port USB (type A) intégré à la carte principale
Écran	Écran SVGA ou supérieur 800 × 600, résolution écran couleurs 16 bits ou plus La reproduction des couleurs et des tons dépend des capacités d'affichage de votre système informatique et notamment de la carte graphique, de l'écran et des logiciels. Pour plus de détails, reportez-vous à la documentation de votre système.

Remarque :

- USB 2.0 est rétro-compatible avec USB 1.1.*

- Contactez le fabricant du logiciel pour savoir si le logiciel peut être utilisé sous Windows XP Professional x64 Edition.*

Ports USB 1.1

Système	Microsoft Windows XP Edition Familiale, Professionnel, ou Professionnel Edition x64, Millennium Edition, 98 Second Edition ou 2000 Professionnel (Les systèmes d'exploitation mis à niveau à partir de Windows 95 ne sont pas pris en charge par le logiciel.) L'interface USB doit être utilisée en mode Pleine vitesse.
Interface	Port USB (type A) intégré à la carte principale
Écran	Écran SVGA ou supérieur 800 × 600, résolution écran couleurs 16 bits ou plus (La reproduction des couleurs et des tons dépend des capacités d'affichage de votre système informatique et notamment de la carte graphique, de l'écran et des logiciels. Pour plus de détails, reportez-vous à la documentation de votre système.)

Remarque :

Contactez le fabricant du logiciel pour savoir si le logiciel peut être utilisé sous Windows XP Professional x64 Edition.

Pour système sous Macintosh

Ports USB 2.0

Système	Ordinateurs Macintosh exécutant Mac OS X version 10.2.8 ou une version plus récente Le changement rapide de compte utilisateur (Fast User Switching) du système Mac OS X 10.3 n'est pas pris en charge.
Interface	USB Macintosh
Écran	Écran couleur avec une résolution écran de 800 × 600 ou plus et 32 000 couleurs ou plus (La reproduction des couleurs et des tons dépend des capacités d'affichage de votre système informatique et notamment de la carte graphique, de l'écran et des logiciels. Pour plus de détails, reportez-vous à la documentation de votre système.)

Remarque :

- USB 2.0 est rétro-compatible avec USB 1.1.*
- Epson Scan ne prend pas en charge le système de fichiers UNIX pour Mac OSX. Vous devez installer Epson Scan sur un disque ou une partition qui n'utilise pas le système de fichiers UNIX.*

Ports USB 1.1

Système	Ordinateurs Macintosh exécutant Mac OS X version 10.2.8 ou une version plus récente Le changement rapide de compte utilisateur (Fast User Switching) du système Mac OS X 10.3 n'est pas pris en charge.
---------	--

Interface	USB Macintosh
Écran	Écran couleur avec une résolution écran de 800 x 600 ou plus et 32 000 couleurs ou plus (La reproduction des couleurs et des tons dépend des capacités d'affichage de votre système informatique et notamment de la carte graphique, de l'écran et des logiciels. Pour plus de détails, reportez-vous à la documentation de votre système.)

Remarque :

Epson Scan ne prend pas en charge le système de fichiers UNIX pour Mac OSX. Vous devez installer Epson Scan sur un disque ou une partition qui n'utilise pas le système de fichiers UNIX.

Mise en place des documents originaux

Avant de numériser un document, pensez à en respecter les droits d'auteur. Ne numérisez pas du texte ou des images sans en vérifier d'abord les droits d'auteur.

Vitre d'exposition

Lors de l'utilisation de la vitre d'exposition, placez les originaux feuille à feuille.



Attention :

- Ne placez pas d'objets lourds sur la vitre d'exposition. N'appuyez pas non plus trop fort sur la surface vitrée.
- Pour numériser correctement un original, placez le verrou de transport situé sur le côté gauche de la vitre d'exposition en position déverrouillée .

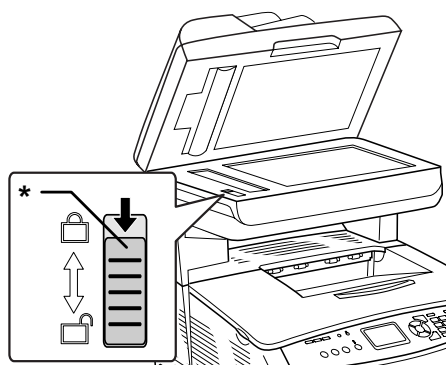

* Verrou de transport

1. Assurez-vous que le produit est hors tension et ouvrez doucement le capot.

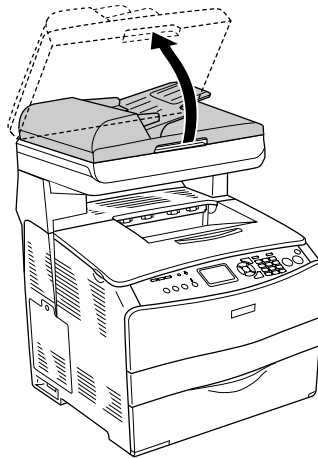

2. Placez un document original sur la vitre d'exposition, face à numériser vers le bas.

Utilisez la bande de guidage des documents pour aligner le bord horizontal du document.

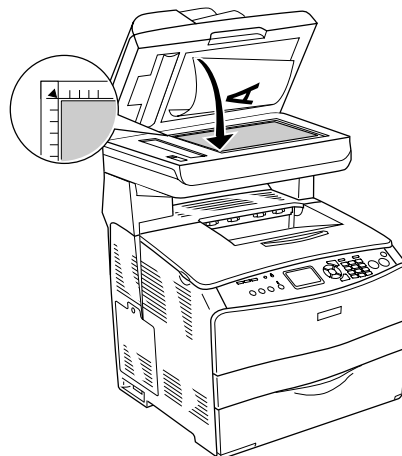

Remarque :

- ❑ Une marge d'environ 1,5 mm à partir du bord horizontal et de 1,5 mm à partir du bord vertical n'est pas numérisée.
 1. Zone illisible maximale de 1,5 mm
 2. Zone illisible maximale de 1,5 mm

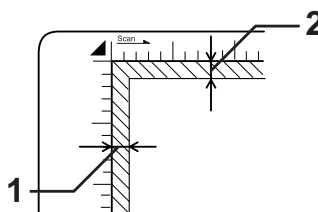

- ❑ *Si vous souhaitez afficher un aperçu des images à l'aide de la méthode des miniatures lorsque vous numérisez plusieurs photographies, disposez les photographies en laissant un espace de 20 mm au moins entre chaque photographie.*
- ❑ *Veillez à ce que la vitre d'exposition soit toujours propre.*

3. Refermez le capot avec précaution pour maintenir le document original en place.

Remarque :

- ❑ *Ne laissez pas traîner des photos sur la vitre d'exposition, car elles pourraient coller à la vitre.*
- ❑ *Assurez-vous que le document repose bien à plat sur la vitre d'exposition, faute de quoi l'image ne sera pas nette et mise au point. Veillez également à fermer le capot afin d'éviter toute interférence de la lumière externe.*

Pour connaître la procédure de numérisation détaillée, reportez-vous à la section « Sélection des paramètres de Epson Scan » à la page 139.

Chargeur automatique de documents

Le chargeur automatique de documents peut entraîner automatiquement un maximum de 50 feuilles. Les documents que vous pouvez utiliser avec le chargeur automatique de documents sont les suivants.

Papier	Format papier	Capacité
Papier ordinaire, EPSON Color Laser Paper (papier pour imprimante laser couleur EPSON), EPSON ink jet paper (papier jet d'encre EPSON), papier recyclé Poids : 50 à 124 g/m ²	B5*, A4, Letter, Legal	Jusqu'à 50 feuilles (une pile de 8 mm d'épaisseur)

* Ne peut être utilisé dans le cadre de la transmission de télécopies.



Attention :

Pour numériser correctement un original, placez le verrou de transport situé sur le côté gauche de la vitre d'exposition en position déverrouillée .

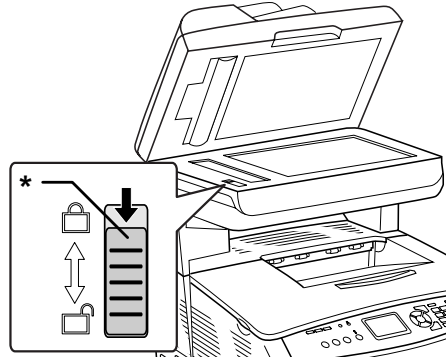

* Verrou de transport

Remarque :

Lors de la numérisation d'un document original à l'aide du chargeur automatique de documents, il est possible que la qualité de numérisation ne soit pas aussi satisfaisante que lors de la numérisation d'un document original sur la vitre d'exposition.

Pour insérer des documents dans le chargeur automatique de documents, procédez comme suit.

1. Faites glisser les guides latéraux vers l'extérieur.

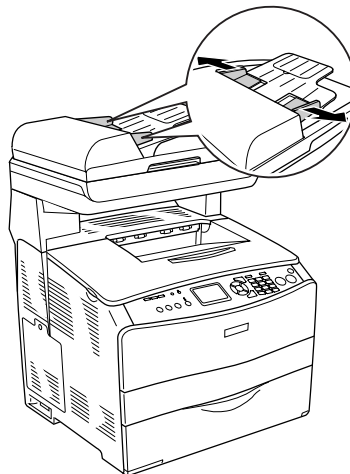

2. Insérez une pile de documents, face à numériser orientée vers le haut, dans le chargeur automatique de documents jusqu'à ce que vous sentiez une résistance et déplacez ensuite les guides latéraux de manière à ce qu'ils soient alignés sur les bords de vos documents.



Remarque :

- ❑ Assurez-vous que le capot du chargeur automatique de documents est bien fermé. Si le capot du chargeur automatique de documents est ouvert, la vitre d'exposition est numérisée de manière préventive et une copie vierge est imprimée même si le document original est inséré dans le chargeur automatique de documents.
- ❑ Si vous insérez plusieurs pages dans le chargeur automatique de documents, elles seront alimentées par le haut et éjectées face numérisée vers le bas.

Lancement d'une numérisation à l'aide de Epson Scan

Si vous souhaitez numériser une image et l'enregistrer directement dans un fichier, vous pouvez lancer Epson Scan en tant que programme autonome.

1. Placez le document ou la photo sur le scanner. Pour obtenir des instructions, reportez-vous à la section « Mise en place des documents originaux » à la page 129.
2. Pour lancer Epson Scan, procédez d'une des manières suivantes :

Windows :

Double-cliquez sur l'icône **EPSON Scan** située sur le bureau.

Ou sélectionnez **Démarrer > Tous les programmes** ou **Programmes > EPSON Scan > EPSON Scan**.

Mac OS X :

Ouvrez le dossier **Applications** et double-cliquez sur l'icône **EPSON Scan**.

La fenêtre de Epson Scan s'affiche.

3. EPSON Scan démarre en mode bureautique la première fois que vous l'ouvrez. Si nécessaire, cliquez sur la flèche de la zone Mode située dans la partie supérieure droite de la fenêtre de EPSON Scan et sélectionnez **Mode bureautique**.

Vous voyez apparaître la fenêtre du Mode bureautique :



Pour obtenir des instructions au sujet de l'utilisation du **Mode bureautique**, reportez-vous à la section « Sélection des paramètres de base » à la page 142.

Si le paramètre Mode situé dans le coin supérieur droit de la fenêtre est réglé sur **Mode loisirs** ou **professionnel**, vous verrez apparaître une autre fenêtre de réglage EPSON Scan. Pour obtenir des instructions au sujet de l'utilisation du **Mode loisirs** ou **professionnel**, reportez-vous à la section « Sélection des paramètres de base » à la page 142.

Remarque :

Si vous souhaitez activer un autre mode de numérisation, reportez-vous à la section « Activation d'un autre mode de numérisation » à la page 142.

Lancement d'une numérisation à l'aide de Epson Creativity Suite

Dans le cadre de la numérisation à l'aide de Epson Creativity Suite, vous devez d'abord numériser et enregistrer le fichier image à l'aide de Epson File Manager. Utilisez ensuite les autres options de projets de la fenêtre Epson File Manager pour imprimer, joindre ou importer les fichiers image.

1. Placez le document ou la photo sur le scanner. Voir « Mise en place des documents originaux » à la page 129.

2. Pour lancer Epson File Manager, procédez d'une des manières suivantes :

Windows :

Double-cliquez sur l'icône **EPSON File Manager** située sur le bureau.

Ou sélectionnez **Démarrer > Programmes** ou **Tous les programmes > EPSON Creativity Suite > EPSON File Manager**.

Mac OS X :

Double-cliquez sur l'icône **EPSON File Manager pour X** située sur le bureau.

Ou ouvrez les dossiers **Applications > EPSON > Creativity Suite > File Manager** et double-cliquez sur l'icône **EPSON File Manager pour X**.

Une fenêtre vous demandant si vous souhaitez afficher les instructions relatives au programme apparaît.

3. Si vous souhaitez afficher les instructions relatives au programme, cliquez sur **Suivant** et suivez les instructions affichées à l'écran.

Remarque :

*Si vous souhaitez désactiver l'affichage de la fenêtre contenant les instructions relatives au programme, activez la case à cocher **Ne pas afficher la prochaine fois**.*

La fenêtre de Epson File Manager s'affiche.



4. Cliquez sur l'icône du scanner située sous l'option **Charger ph.**, dans le coin supérieur gauche. La fenêtre de Epson Scan s'affiche.
5. EPSON Scan démarre en mode bureautique la première fois que vous l'ouvrez. Si nécessaire, cliquez sur la flèche de la zone Mode située dans la partie supérieure droite de la fenêtre de EPSON Scan et sélectionnez **Mode bureautique**.

Vous voyez apparaître la fenêtre du Mode bureautique :

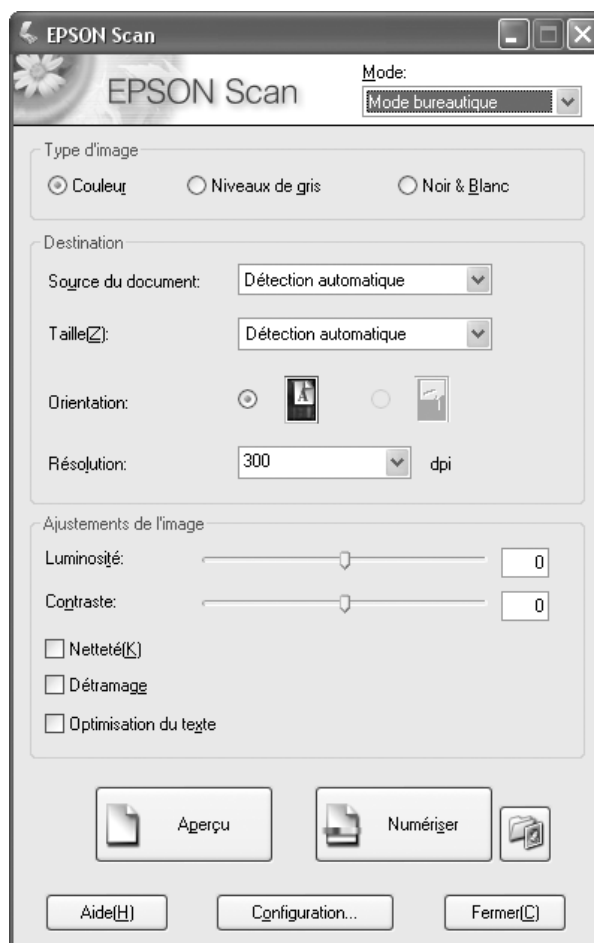

Pour obtenir des instructions au sujet de l'utilisation du **Mode bureautique**, reportez-vous à la section « Sélection des paramètres de base » à la page 142.

Si le paramètre Mode situé dans le coin supérieur droit de la fenêtre est réglé sur **Mode loisirs** ou **professionnel**, vous verrez apparaître une autre fenêtre de réglage EPSON Scan. Pour obtenir des instructions au sujet de l'utilisation du **Mode loisirs** ou **professionnel**, reportez-vous à la section « Sélection des paramètres de base » à la page 142.

Remarque :

Si vous souhaitez activer un autre mode de numérisation, reportez-vous à la section « Activation d'un autre mode de numérisation » à la page 142.

6. Votre image s'affiche sous forme de miniature dans la fenêtre Epson File Manager. Pour plus d'informations, reportez-vous à la section « Fin de la numérisation » à la page 158.

Remarque :

*Pour plus d'informations concernant Epson File Manager, ouvrez le menu Aide et sélectionnez **Guide d'utilisation d'EPSON File Manager**.*

Lancement d'une numérisation à l'aide d'un autre programme de numérisation

Vous pouvez utiliser n'importe quel programme de numérisation compatible TWAIN, tel que Adobe Photoshop Elements ou ArcSoft PhotoImpression, pour procéder à la numérisation à l'aide de votre scanner. Vous ouvrez le programme, sélectionnez Epson Scan en guise de programme de numérisation et procédez à la numérisation. Une fois la numérisation terminée, l'image numérisée apparaît dans le programme de numérisation de manière à ce que vous puissiez la modifier, l'imprimer et l'enregistrer.

1. Placez le document ou la photo sur le scanner. Pour obtenir des instructions, reportez-vous à la section « Mise en place des documents originaux » à la page 129.
2. Lancez le programme de numérisation.

Double-cliquez sur l'icône du programme située sur le bureau (le cas échéant) ou procédez d'une des manières suivantes :

Windows :

Sélectionnez **Démarrer > Tous les programmes** ou **Programmes > dossier du programme > icône du programme**.

Mac OS X :

Ouvrez le dossier **Applications**, sélectionnez le dossier du *programme* et cliquez sur l'icône du *programme*.

3. Procédez d'une des manières suivantes :

Photoshop Elements et autres programmes :

Ouvrez le menu **Fichier** et sélectionnez **Importer** ou **Acquérir**.

PhotoImpression :

Ouvrez le menu **Fichier**, sélectionnez **Acquisition**, puis **Appareil photo/Scanner**.

4. Sélectionnez le scanner utilisé.

Dans certains programmes, vous devez commencer par sélectionner le scanner pour le paramètre « source ». Si une option du type **Sélectionner la source** apparaît, commencez par activer cette option et sélectionner le scanner utilisé.

Remarque pour les utilisateurs de Windows XP :

*Ne sélectionnez pas l'option **WIA** pour le scanner utilisé dans la liste **Importer** ou **Acquérir**, faute de quoi le scanner ne fonctionnera pas correctement.*

Epson Scan démarre automatiquement. Pour obtenir des instructions au sujet de l'utilisation de EPSON Scan, reportez-vous à la section « Sélection des paramètres de Epson Scan » à la page 139.

Sélection des paramètres de Epson Scan

Vue d'ensemble des modes de Epson Scan

Epson Scan vous permet de contrôler tous les aspects de la numérisation et comprend trois modes :

- ❑ Le **Mode bureautique** vous permet de sélectionner rapidement des paramètres pour numériser des documents textes et de vérifier leurs effets en affichant l'image en aperçu. EPSON Scan s'ouvre dans ce mode la première fois que vous l'utilisez.

Pour obtenir des instructions relatives à l'activation du Mode bureautique, reportez-vous à la section « Activation d'un autre mode de numérisation » à la page 142.

Pour connaître les étapes de numérisation, reportez-vous à la section « Sélection des paramètres de base » à la page 142.

- ❑ Le **Mode loisirs** vous permet de personnaliser certains paramètres de numérisation et de vérifier leurs effets en affichant l'image en aperçu.

Le Mode loisirs est le plus adapté lorsque vous souhaitez les images des photos en aperçu avant de procéder à la numérisation. Vous pouvez modifier la taille de l'image lors de la numérisation, ajuster la zone de numérisation ainsi que de nombreux paramètres de l'image, incluant la restauration des couleurs, le dépoussiérage et la correction du rétroéclairage.

Pour obtenir des instructions relatives à l'activation du Mode loisirs, reportez-vous à la section « Activation d'un autre mode de numérisation » à la page 142.

Pour connaître les étapes de numérisation, reportez-vous à la section « Sélection des paramètres de base » à la page 142.

- ❑ Le **Mode professionnel** vous permet de contrôler l'intégralité des paramètres de numérisation et de vérifier les effets des paramètres en affichant l'image en aperçu.

Le Mode professionnel est le plus adapté lorsque vous souhaitez afficher l'image en aperçu et apporter des corrections nombreuses et détaillées au niveau de l'image avant de procéder à la numérisation. Vous pouvez augmenter la netteté, corriger les couleurs et optimiser l'image à l'aide d'une gamme complète d'outils, incluant la restauration des couleurs, le dépoussiérage et la correction du rétroéclairage.

Pour obtenir des instructions relatives à l'activation du Mode professionnel, reportez-vous à la section « Activation d'un autre mode de numérisation » à la page 142.

Pour connaître les étapes de numérisation, reportez-vous à la section « Sélection des paramètres de base » à la page 142.

Sélection des paramètres d'enregistrement des fichiers

Lorsque la fenêtre Enregistrement des fichiers s'affiche, vous devez sélectionner l'emplacement, le nom et le format du fichier de l'image numérisée que vous souhaitez enregistrer.

1. Cliquez sur le bouton  **Enregistrement des fichiers** à droite du bouton **Numériser**.
2. Dans la fenêtre Enregistrement des fichiers, sélectionnez le dossier de fichiers au niveau duquel vous souhaitez enregistrer l'image numérisée. Cliquez sur le bouton radio **Mes documents** ou **Mes images** (Windows) ou sur le bouton radio **Documents** ou **Images** (Mac OS X).

Si vous souhaitez sélectionner un autre dossier, cliquez sur le bouton radio **Personnalisé**, puis sur **Parcourir** (Windows) ou **Choisir** (Mac OS X) et sélectionnez le dossier souhaité. Si vous souhaitez enregistrer votre image sur le bureau, cliquez simplement sur **Personnalisé**.

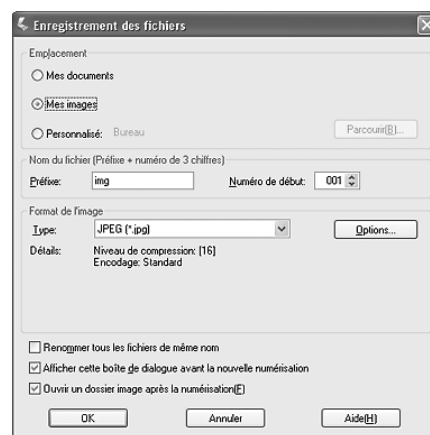

3. Définissez le préfixe du nom de fichier à l'aide d'une chaîne de caractères alphanumériques. Un nombre à 3 chiffres est automatiquement ajouté au nom du fichier. Vous pouvez néanmoins modifier le numéro de départ si vous le souhaitez. Si vous numérisez plusieurs images à la fois, chaque image reçoit un numéro à 3 chiffres différent.

Remarque :

- ❑ *Sous Windows, les caractères suivants ne peuvent être utilisés dans le préfixe.
 \, /, :, ,, *, ?, ", <, >, |*
- ❑ *Avec Mac OS X, le caractère deux-points (:) ne peut être utilisé dans le préfixe.*

4. Sélectionnez le format de fichier comme indiqué dans le tableau suivant. Selon le format sélectionné, il est possible que le bouton **Options** vous permettant de sélectionner des paramètres détaillés soit disponible.

Format (extension de fichier)	Explication
BITMAP (*.BMP) (Windows uniquement)	Format de fichier image standard pour Windows. La plupart des programmes Windows, y compris les programmes de traitement de texte, peuvent lire et préparer des images dans ce format.

JPEG (*.JPG)	Format de fichier comprimé permettant de sélectionner le niveau de compression. Le format JPEG vous permet d'utiliser un niveau de compression élevé pour les données des images. Toutefois, plus le niveau de compression est élevé, plus la qualité de l'image diminue. Il n'est pas possible de rétablir la qualité perdue au niveau de l'image. En outre, la qualité diminue à chaque enregistrement des données. L'utilisation du format TIFF est recommandée lorsque des modifications ou des retouches sont nécessaires.
Multi-TIFF (*.TIF)	Format TIFF permettant d'enregistrer plusieurs pages dans un même fichier. Vous pouvez également modifier les images numérisées avant de les enregistrer. Reportez-vous à l'aide de Epson Scan Help pour plus de détails. Pour ouvrir les fichiers Multi-TIFF, vous devez disposer d'un programme prenant en charge ce type de fichiers.
PDF (*.PDF)	Format de document ne pouvant être lu que sur les systèmes Windows et Macintosh (ne dépendant d'aucune plate-forme). Si vous souhaitez utiliser des documents PDF, vous devez disposer de l'application Adobe Reader ou Acrobat. Des documents de plusieurs pages peuvent être enregistrés dans un même fichier PDF. Lorsque vous enregistrez des images couleur ou des images en niveaux de gris au format PDF, vous pouvez sélectionner le niveau de compression. Vous pouvez également modifier les images numérisées avant de les enregistrer. Pour plus d'informations, reportez-vous à la section « Numérisation vers un fichier PDF » à la page 172.
PICT (*.PCT) (Macintosh uniquement)	Format de fichier image standard pour Macintosh. La plupart des programmes Macintosh, y compris les programmes de traitement de texte, peuvent lire et préparer des images dans ce format.
PRINT Image Matching II JPEG (.JPG) ou TIFF (.TIF)	Format de fichier incluant des données PRINT Image Matching II permettant d'optimiser la qualité des images et d'obtenir une palette de couleurs plus étendue. Les imprimantes compatibles avec PRINT Image Matching II peuvent ensuite procéder à l'impression à l'aide de ces données de manière à produire des résultats plus vrais que nature (les données PRINT Image Matching n'influencent pas le mode d'affichage de l'image à l'écran). Disponible au format JPEG ou TIFF.
TIFF (*.TIF)	Format de fichier créé pour échanger des données entre de nombreux programmes, tels que des logiciels graphiques et de PAO. Lorsque vous numérisez des images noir et blanc, vous pouvez spécifier le type de compression.

5. Les cases à cocher situées au bas de la fenêtre vous permettent de sélectionner les options suivantes :

Renommer tous les fichiers de même nom

Sélectionnez cette option si vous souhaitez réutiliser l'emplacement et le nom de fichier sélectionnés et écraser les fichiers existants portant le même nom.

Afficher cette boîte de dialogue avant nouvelle numérisation

Sélectionnez cette option si vous souhaitez que la fenêtre Enregistrement des fichiers apparaisse automatiquement avant la numérisation (Mode loisirs ou professionnel uniquement). Si vous le désélectionnez, vous devez cliquer sur le bouton 

Enregistrement des fichiers pour ouvrir la fenêtre en Mode loisirs ou professionnel.

❑ **Ouvrir le dossier de l'image après numérisation**

Sélectionnez cette option si vous souhaitez que Epson File Manager, l'explorateur Windows ou le Finder Macintosh ouvre automatiquement le dossier dans lequel l'image numérisée est enregistrée une fois la numérisation à l'aide de Epson Scan terminée.

6. Cliquez sur **OK**.

7. Cliquez sur **Aperçu**, puis sur **Numériser**.

L'image numérisée est automatiquement enregistrée dans le fichier et l'emplacement indiqués.

Activation d'un autre mode de numérisation

Pour activer un autre mode de numérisation, cliquez sur la flèche de la zone Mode située dans la partie supérieure droite de la fenêtre de Epson Scan. Sélectionnez ensuite le mode que vous souhaitez utiliser dans la liste qui s'affiche.

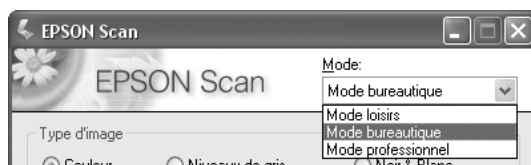

Remarque :

Le mode sélectionné reste activé lors du démarrage suivant de Epson Scan.

Pour obtenir des instructions relatives à la numérisation à l'aide de ces modes, reportez-vous à la section « Sélection des paramètres de base » à la page 142.

Sélection des paramètres de base

Lors du démarrage de Epson Scan en Mode loisirs ou en Mode professionnel, la fenêtre principale de Epson Scan s'ouvre.

Mode bureautique

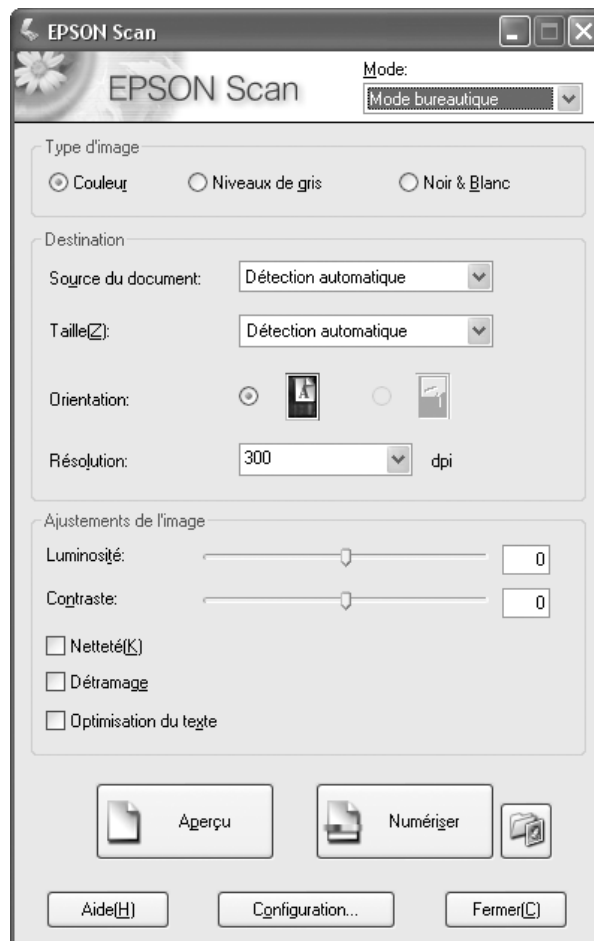

Mode loisirs

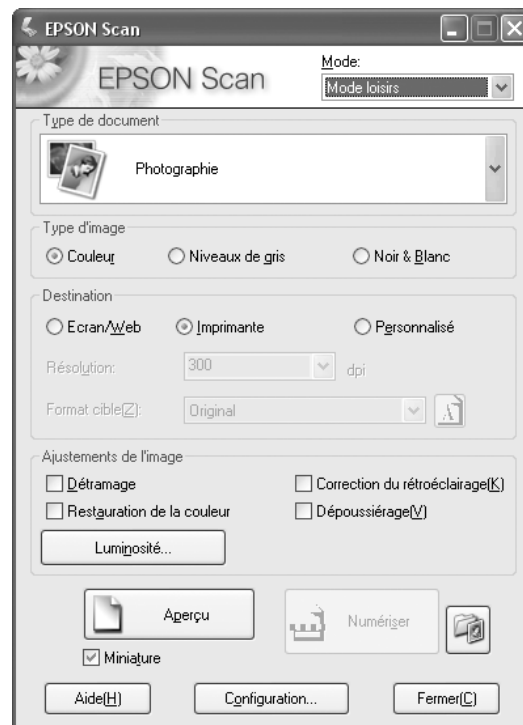

Mode professionnel

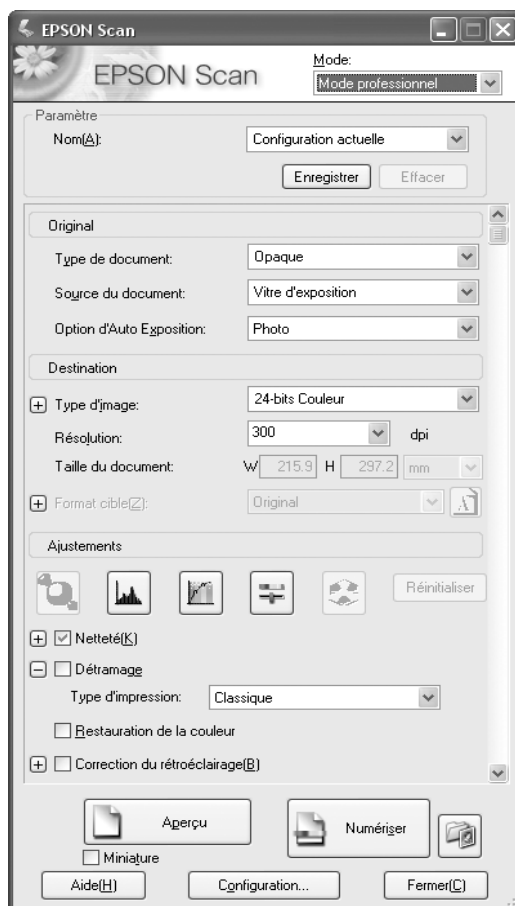

Avant de procéder à la numérisation du document ou de la photo, vous devez sélectionner les paramètres de base suivants.

- Paramètres Original. Ces paramètres permettent à Epson Scan d'identifier le type de document ou de photo numérisé.
- Paramètres Destination. Ces paramètres permettent à Epson Scan de connaître l'utilisation prévue pour l'image numérisée de manière à ce que la résolution par défaut (qualité de numérisation) correcte puisse être sélectionnée.

Procédez comme suit pour sélectionner les paramètres de base adaptés à un document ou une photo dans Epson Scan.

1. Sélectionnez le type de document d'une des manières suivantes.

Mode professionnel ou loisirs :

Cliquez sur la flèche pour ouvrir la liste Type de document et sélectionnez le type de l'original numérisé. Cliquez ensuite sur le bouton radio **Couleur**, **Niveaux de gris** ou **Noir & Blanc** pour indiquer le type de couleurs utilisées dans l'original.

Mode professionnel :

Cliquez sur la flèche pour ouvrir la liste Type de document et sélectionnez **Opaque**. Puis cliquez sur la flèche de la liste Type d'exposition auto (Auto Exposure Type) et sélectionnez **Document** ou **Photo**.

2. Sélectionnez le(s) paramètre(s) de destination d'une des manières suivantes.

Mode loisirs :

Cliquez sur le bouton radio correspondant à l'utilisation prévue pour l'image numérisée dans la zone Destination :

- Bouton radio **Écran/Web** pour les images affichées sur un écran d'ordinateur uniquement ou transférées sur Internet.
- Bouton radio **Imprimante** pour les images que vous souhaitez imprimer ou convertir en texte pouvant être modifié à l'aide d'un programme de reconnaissance optique des caractères.
- Bouton radio **Personnalisé** si vous souhaitez sélectionner une résolution spécifique, adaptée à d'autres utilisations.

Mode professionnel :

Cliquez sur la flèche pour ouvrir la liste Type d'image et sélectionnez le type de l'image numérisée.

Paramètre Type d'image	Type d'image numérisé
Couleur 24 bits	Photo couleur
Lissage des couleurs	Schémas colorés, tels que des diagrammes ou des graphiques
Niveaux de gris 8 bits	Photo en noir et blanc incluant quelques nuances de gris
Noir & Blanc	Document contenant du texte et/ou un dessin au trait imprimé(s) en noir

3. En Mode loisirs, Epson Scan sélectionne un paramètre de résolution par défaut basé sur les paramètres Original et Destination définis. Pour poursuivre la numérisation, reportez-vous à la section « Sélection de la résolution de numérisation » à la page 147.

Sélection de la résolution de numérisation

En Mode bureautique, vous pouvez sélectionner à tout moment la résolution souhaitée.

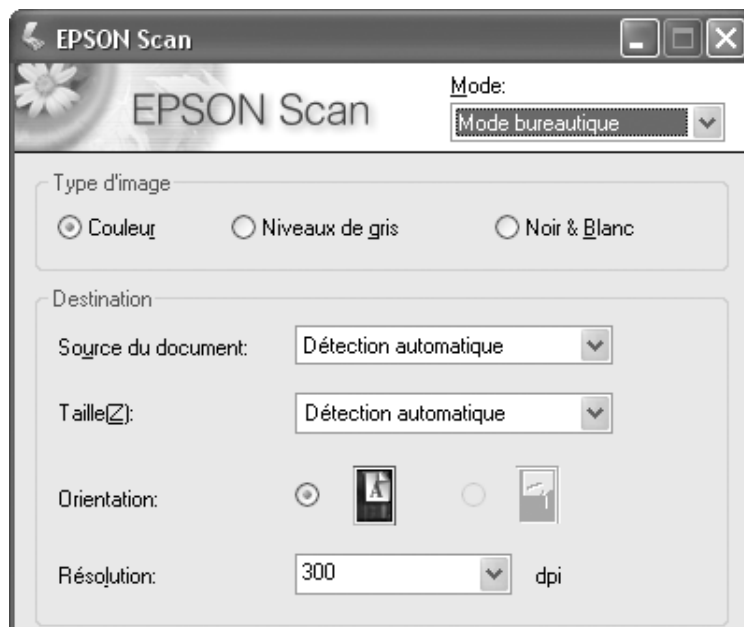

En Mode loisirs, vous ne pouvez modifier la résolution que si vous sélectionnez le bouton radio **Personnalisé** pour le paramètre Destination.

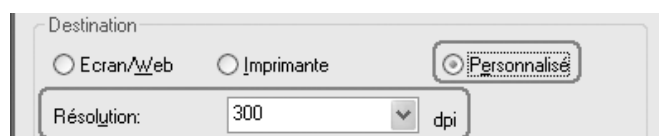

En Mode professionnel, vous pouvez sélectionner à tout moment la résolution souhaitée.

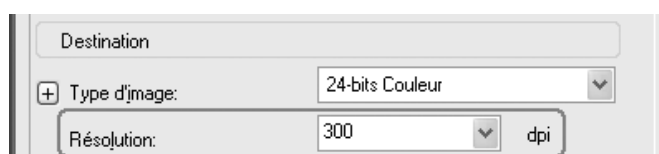

Avant de sélectionner une résolution de numérisation, vous devez prendre une décision en ce qui concerne l'agrandissement des images avant ou après numérisation. Procédez comme suit.

❑ Vous ne souhaitez pas agrandir les images.

Si vous souhaitez numériser les images au format original ou selon un format plus petit et que vous ne souhaitez pas les agrandir par la suite, vous pouvez accepter le paramètre Résolution sélectionné par Epson Scan en fonction des paramètres Original et Destination définis. (Mode loisirs uniquement)

❑ **Vous souhaitez agrandir les images lors de la numérisation (augmentation du paramètre Format cible).**

Si vous souhaitez agrandir les images dans Epson Scan de manière à pouvoir utiliser un format plus grand, vous pouvez accepter le paramètre Résolution sélectionné par Epson Scan en fonction des paramètres Original et Destination définis. (Mode loisirs uniquement)

❑ **Vous souhaitez numériser les images selon leur format original et les agrandir par la suite à l'aide d'un programme de retouche des images.**

Si vous envisagez d'agrandir les images par la suite à l'aide d'un programme de retouche des images, vous devez augmenter le paramètre Résolution de manière à conserver une qualité d'image importante après agrandissement. Augmentez la résolution de manière conforme à l'augmentation appliquée au niveau de la taille de l'image. Par exemple, si la résolution est de 300 ppp (points par pouce) et que vous augmentez la taille de l'image de 200 % dans un programme de retouche des images, sélectionnez 600 ppp pour le paramètre Résolution dans Epson Scan.

Cliquez sur la flèche située à côté de la liste **Résolution** et sélectionnez le nombre de points par pouce que vous souhaitez utiliser dans le cadre de la numérisation. Reportez-vous au tableau ci-dessous pour obtenir quelques directives.

Utilisation prévue pour l'image numérisée	Résolution de numérisation proposée
Envoi par courrier électronique, téléchargement sur Internet, affichage à l'écran uniquement	96 à 150 ppp
Impression, conversion en texte pouvant être édité (reconnaissance optique des caractères)	300 ppp
Télécopie	200 ppp
Agrandissement après numérisation à 100 %	Augmentez le paramètre Résolution de manière conforme à l'augmentation appliquée au niveau de la taille de l'image après numérisation

Une fois la résolution sélectionnée, vous pouvez afficher l'image en aperçu et procéder aux ajustements nécessaires. Pour poursuivre la numérisation, reportez-vous à la section « Affichage en aperçu et ajustement de la zone de numérisation » à la page 148.

Affichage en aperçu et ajustement de la zone de numérisation

Une fois les paramètres de base et la résolution sélectionnés, vous pouvez afficher l'image en aperçu et sélectionner ou ajuster la zone de la ou des images que vous souhaitez numériser. Epson Scan affiche la ou les images en aperçu à l'écran dans une fenêtre d'aperçu distincte.

- ❑ L'**Aperçu pleine page** affiche les images en aperçu dans leur intégralité. Vous devez sélectionner la zone de numérisation et procéder aux ajustements de la qualité de l'image manuellement. Il s'agit du type d'aperçu par défaut en Mode bureautique et en Mode professionnel. Il est toutefois possible également de le sélectionner en Mode loisirs (le cas échéant).

Remarque :

- ❑ L'aperçu des miniatures n'est pas disponible pour le modèle avec le Chargeur automatique de documents installé.

Suivez ces étapes pour visualiser vos images en aperçu.

1. Cliquez sur le bouton **Aperçu** situé dans la partie inférieure de la fenêtre de Epson Scan.

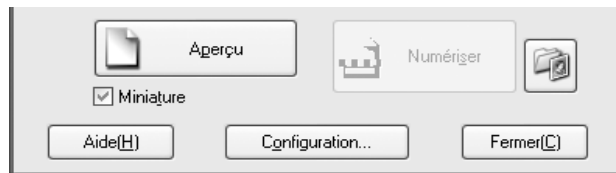

Epson Scan procède à la prénumérisation de la ou des images et les affiche dans une des fenêtres d'aperçu suivantes.

Aperçu en pleine page

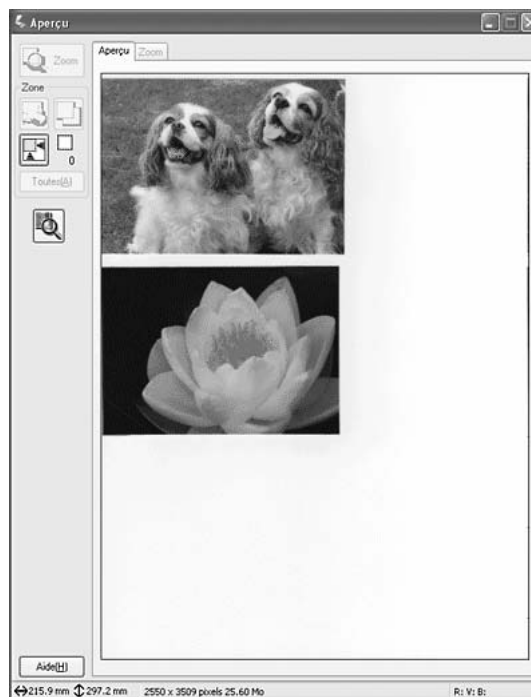



Aperçu des miniatures



Remarque :

Si le bord du document ou de la photo n'est pas numérisé, écartez légèrement le document ou la photo du bord de la vitre d'exposition.

2. Si vous utilisez l'aperçu des miniatures, procédez comme suit pour ajuster la ou les images.
 - Pour procéder à un zoom avant dans une image, double-cliquez sur la miniature correspondante ou cliquez sur la miniature et cliquez ensuite sur l'onglet **Pleine page** situé dans la partie supérieure de la fenêtre d'aperçu.
 - Pour faire pivoter une image ou la renverser horizontalement (comme dans un miroir), cliquez sur la miniature correspondante, puis sur l'icône de rotation  ou sur l'icône du miroir .
 - Pour ajuster la zone de numérisation de manière à rogner l'image, vous pouvez créer et déplacer une zone de cadrage qui délimite les bords de la numérisation. Pour obtenir des instructions, reportez-vous à la section « Ajustement de la zone de numérisation (zone de cadrage) » à la page 151.
 - Pour ajuster la qualité de l'image, cliquez sur la ou les images que vous souhaitez modifier et procédez aux ajustements comme indiqué dans la section « Ajustement des paramètres relatifs aux couleurs et à l'image » à la page 153. Si vous souhaitez appliquer les ajustements définis à l'ensemble des images, cliquez sur le bouton **Toutes**.
3. Si vous utilisez l'aperçu pleine page, procédez comme suit pour ajuster la ou les images.

- ❑ Pour sélectionner la zone de numérisation, cliquez sur l'icône de localisation automatique  de manière à insérer une zone de cadrage qui délimite les bords de la zone de l'image. Si vous souhaitez modifier la zone de numérisation, il vous suffit de déplacer la zone de cadrage. Pour obtenir des instructions, reportez-vous à la section « Ajustement de la zone de numérisation (zone de cadrage) » à la page 151.

Remarque :

Si vous souhaitez procéder à une numérisation selon un format différent du format original, vous devez d'abord sélectionner le format cible et créer automatiquement une zone de cadrage adaptée au format indiqué. Pour obtenir des instructions, reportez-vous à la section « Sélection de la taille de numérisation » à la page 155. Vous pouvez ensuite copier la zone de cadrage et la placer sur les images que vous souhaitez numériser selon ce même format.

- ❑ Pour procéder à un zoom avant dans une image, cliquez à l'intérieur de la zone de numérisation et cliquez sur le bouton **Zoom**. Epson Scan procède de nouveau à la prénumérisation et affiche un aperçu plus grand au niveau de l'onglet Zoom (les autres images sont toujours affichées en aperçu au format original au niveau de l'onglet Aperçu).
 - ❑ Pour ajuster la qualité de l'image, cliquez sur la ou les images que vous souhaitez modifier et procédez aux ajustements comme indiqué dans la section « Ajustement des paramètres relatifs aux couleurs et à l'image » à la page 153.
4. Une fois l'ajustement de la zone de numérisation et la modification des paramètres relatifs aux couleurs et à l'image terminés, vous pouvez définir la taille de l'image numérisée (si ce n'est déjà fait). Pour obtenir des instructions, reportez-vous à la section « Sélection de la taille de numérisation » à la page 155.

Ajustement de la zone de numérisation (zone de cadrage)

Une zone de cadrage est une ligne pointillée mobile qui apparaît au niveau des bords de l'image affichée en aperçu pour délimiter la zone de numérisation.



Vous pouvez déplacer la zone de cadrage, ajuster sa taille et créer plusieurs zones de cadrage sur une même image (en aperçu pleine page uniquement) de manière à numériser différentes zones de l'image dans des fichiers de numérisation distincts. Procédez comme suit.

1. Pour créer une zone de cadrage, déplacez le curseur sur l'image affichée en aperçu. Le curseur prend l'aspect d'une croix.

- Placez le curseur sur la zone dans laquelle vous souhaitez placer le coin de la zone de cadrage et cliquez. Maintenez le bouton de la souris enfoncé et faites glisser la croix sur l'image en direction du coin opposé de la zone de numérisation souhaitée. Relâchez ensuite le bouton de la souris. La ligne pointillée mobile de la zone de cadrage apparaît.



- Pour ajuster la zone de cadrage, procédez d'une des manières suivantes.

- Pour déplacer la zone de cadrage, placez le curseur dans la zone de cadrage. Le curseur prend l'aspect d'une main. Cliquez et faites glisser la zone de cadrage à l'emplacement souhaité.



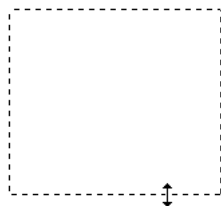

- Pour redimensionner la zone de cadrage, placez le curseur sur un bord ou un coin de la zone de cadrage. Le curseur prend l'aspect d'une flèche double droite ou inclinée. Cliquez et faites glisser le bord ou le coin jusqu'à obtention de la taille souhaitée.



Remarque :

*Si vous souhaitez limiter les déplacements de la zone de cadrage aux déplacements verticaux et horizontaux, maintenez la touche **Maj** enfoncée lors du déplacement de la zone de cadrage. Si vous souhaitez limiter les dimensions de la zone de cadrage aux proportions de la zone actuelle, maintenez la touche **Maj** enfoncée lors du redimensionnement de la zone de cadrage.*

- Si vous souhaitez créer plusieurs zones de cadrage (50 au maximum, en aperçu pleine page uniquement), il vous suffit de suivre les instructions des étapes 1 à 3 ou de cliquer sur l'icône de copie des zones de cadrage  pour créer d'autres zones de cadrage de même taille. Vous pouvez déplacer et redimensionner l'ensemble des zones de cadrage comme indiqué à l'étape 3. Pour supprimer une zone de cadrage, cliquez dedans, puis sur l'icône  de suppression de zone de cadrage.

Ajustement des paramètres relatifs aux couleurs et à l'image

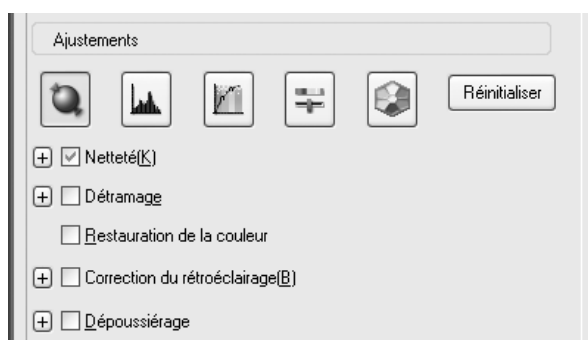

Une fois les images affichées en aperçu et la zone de numérisation ajustée, vous pouvez modifier la qualité de l'image, si nécessaire. Epson Scan propose une gamme de paramètres permettant d'optimiser la couleur, la netteté, le contraste et les autres aspects affectant la qualité de l'image.

Avant de procéder aux ajustements, veillez à cliquer sur l'image ou la zone de cadrage de la zone que vous souhaitez ajuster. En Mode Professionnel, il est possible que vous deviez faire défiler la fenêtre pour atteindre la zone Ajustements de la fenêtre principale de Epson Scan.



Le tableau ci-dessous décrit les paramètres disponibles. Pour plus de détails au sujet de l'ajustement de ces paramètres, cliquez sur **Aide** dans la fenêtre de Epson Scan.

Une fois les ajustements effectués, vous pouvez définir la taille des images numérisées (reportez-vous à la section « Sélection de la taille de numérisation » à la page 155) ou procéder directement à la numérisation (reportez-vous à la section « Fin de la numérisation » à la page 158).

Paramètre	Mode(s) disponible(s) et description
Restauration de la couleur	Mode loisirs et Mode professionnel : Permet de restaurer automatiquement les photos aux couleurs passées.
Dépoussiérage	Mode loisirs et Mode professionnel : Enlève automatiquement les traces de poussière de vos originaux.
Correction de rétroéclairage	Mode loisirs et Mode professionnel : Élimine les ombres des photos qui ont trop de lumière de fond.
Luminosité	Mode loisirs et Mode professionnel : Permet d'ajuster la luminosité et l'obscurité de l'image. En Mode loisirs, cliquez sur le bouton Luminosité pour accéder au paramètre Luminosité. En Mode professionnel, cliquez sur le bouton Ajustement de l'image  pour accéder au paramètre Luminosité.
Contraste	Mode loisirs et Mode professionnel : Permet d'ajuster la différence entre les zones claires et les zones foncées de l'image. En Mode loisirs, cliquez sur le bouton Luminosité pour accéder au paramètre Contraste. En Mode professionnel, cliquez sur le bouton Ajustement de l'image  pour accéder au paramètre Contraste.

Saturation	Mode professionnel uniquement : Permet d'ajuster la densité des couleurs de l'image. Cliquez sur le bouton Ajustement de l'image  pour accéder au paramètre Saturation.
Balance des couleurs	Mode professionnel uniquement : Permet d'ajuster la balance du rouge, du vert et du bleu de l'image. Cliquez sur le bouton Ajustement de l'image  pour accéder au paramètre Balance des couleurs.
Exposition automatique	Mode loisirs : Application automatique. Mode professionnel : Cliquez sur le bouton Exposition automatique  . Pour activer cette option de manière permanente, cliquez sur le bouton Configuration , cliquez sur l'onglet Couleur et sélectionnez Exposition automatique continue . Vous pouvez ajuster le niveau d'exposition à l'aide du curseur.
Filtre de netteté	Mode bureautique et Mode loisirs : Application automatique. Mode professionnel : Activez cette option pour que les bords des zones d'images soient plus visibles et que les images soient plus nettes. Le niveau de netteté peut être ajusté. Désactivez cette option si vous ne souhaitez pas que les bords soient plus visibles.
Filtre de détramage	Mode bureautique, Mode loisirs et Mode professionnel : Permet de supprimer le motif en forme de vagues qui peut apparaître dans les zones de l'image légèrement ombrées, telles que les zones de couleur chair. Permet également d'optimiser les résultats lors de la numérisation d'images de magazines ou de journaux dont le processus d'impression original inclut un processus de tramage. Les résultats du filtre de détramage n'apparaissent pas sur l'image affichée en aperçu, ils apparaissent uniquement sur l'image numérisée.
Optimisation du texte	Mode bureautique : Rend les textes plus clairs lors de l'impression des documents.
Histogramme	Mode professionnel uniquement : Permet de fournir une interface graphique dans le cadre de l'ajustement des niveaux des paramètres Haute Lumière (Reflet), Ombre et Gamma. Pour les utilisateurs expérimentés uniquement. Cliquez sur le bouton Ajustement de l'histogramme  pour utiliser les paramètres Histogramme.
Correction tonale	Mode professionnel uniquement : Permet de fournir une interface graphique dans le cadre de l'ajustement des niveaux de tons. Pour les utilisateurs expérimentés uniquement. Cliquez sur le bouton Correction tonale  pour utiliser les paramètres Correction tonale.
Palette de couleurs	Mode professionnel uniquement : Fournit une interface graphique permettant d'ajuster les demi-tons, tels que les tonalités chair, sans affecter les zones de lumière et d'ombre de l'image. Pour les utilisateurs expérimentés uniquement. Cliquez sur le bouton  Palette de couleurs pour utiliser les paramètres Palette de couleurs.

Seuil Noir/Blanc	<p>Mode loisirs et Mode professionnel : permet d'ajuster le niveau auquel les zones noires des textes et des dessins au trait sont délimitées de manière à optimiser la reconnaissance des textes à l'aide de programmes de reconnaissance optique des caractères (uniquement disponible lorsque l'option Noir & Blanc est sélectionnée pour le paramètre Type d'image).</p> <p>En Mode loisirs, cliquez sur le bouton Luminosité pour accéder au paramètre Seuil Noir/Blanc.</p>
------------------	--

Remarque :

- ❑ Pour afficher les niveaux de rouge, de vert et de bleu de points spécifiques de l'image affichée en aperçu lorsque vous procédez aux ajustements, cliquez sur l'icône du densitomètre  dans la fenêtre d'aperçu et cliquez sur une zone de l'image. Reportez-vous à l'aide de Epson Scan pour plus de détails.
- ❑ Selon le type d'image affiché en aperçu et les autres paramètres sélectionnés, il est possible que certains paramètres ne soient pas disponibles ou qu'ils soient automatiquement activés.
- ❑ Vous pouvez personnaliser le comportement de certains paramètres de Epson Scan en cliquant sur le bouton **Configuration** et en modifiant les paramètres de la fenêtre qui s'affiche. Reportez-vous à l'aide de Epson Scan pour plus de détails.
- ❑ Pour annuler les ajustements apportés à la qualité de l'image affichée en aperçu, cliquez sur le bouton **Réinitialiser**, désactivez le paramètre ou affichez de nouveau l'image en aperçu.

Sélection de la taille de numérisation

Vous pouvez numériser les images selon leur format original ou les réduire/agrandir lors de la numérisation. Pour ce faire, utilisez le paramètre Format cible en Mode loisirs ou en Mode professionnel.

Mode loisirs



Mode professionnel



Si vous souhaitez numériser l'image selon une taille spécifique, vous devez sélectionner le paramètre Taille cible une fois l'image affichée en aperçu mais avant de procéder à l'ajustement de la zone de numérisation (indiquée par la zone de cadrage). Cette opération permet de disposer d'une zone de numérisation aux proportions correctes de manière à ce que l'image ne soit pas rognée de manière inattendue.

Pour obtenir des instructions relatives à l'affichage en aperçu de votre ou de vos images, reportez-vous à la section « Affichage en aperçu et ajustement de la zone de numérisation » à la page 148. Procédez ensuite comme suit pour sélectionner le paramètre Format cible.

1. Vous pouvez sélectionner une taille de numérisation définie au préalable dans la liste Format cible. Cliquez sur la flèche de la liste et sélectionnez la taille souhaitée. Une zone de cadrage (ligne pointillée) adaptée à la taille définie apparaît sur l'image affichée en aperçu.

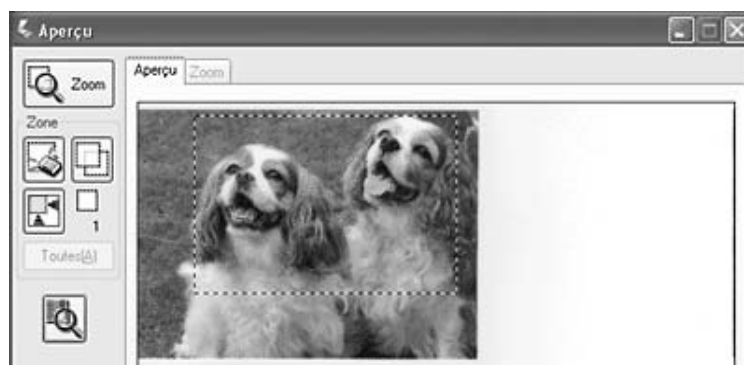



2. Si vous souhaitez utiliser une taille de numérisation qui ne figure pas dans la liste Format cible, vous pouvez créer une taille personnalisée. Cliquez sur la flèche de la liste et sélectionnez **Personnalisée**. La fenêtre Format cible apparaît.

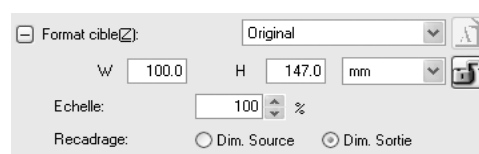

Saisissez le nom de la taille personnalisée sélectionnée, saisissez la taille, cliquez sur le bouton **Enregistrer**, puis sur **OK**. La nouvelle taille apparaît dans la liste Format cible.

3. En Mode professionnel, vous pouvez ajuster la taille de manière détaillée à l'aide d'outils supplémentaires. Cliquez sur le symbole + (Windows) ou ► (Mac OS X) situé à côté du paramètre **Format cible** pour afficher ces outils.



- Pour redimensionner l'image selon un certain pourcentage, ajustez la valeur **Échelle**.
 - Pour modifier le mode de rognage de l'image, activez ou désactivez le paramètre **Recadrage** (reportez-vous à l'aide de Epson Scan pour plus de détails).
 - Pour déverrouiller les proportions de la taille de numérisation, cliquez sur l'icône de verrouillage . Ajustez ensuite la zone de cadrage ou saisissez les nouvelles mesures de largeur/hauteur.
4. Une fois la taille de numérisation sélectionnée, vous pouvez cliquer et faire glisser la zone de cadrage vers la zone de l'image que vous souhaitez numériser. Pour plus d'informations, reportez-vous à la section « Ajustement de la zone de numérisation (zone de cadrage) » à la page 151. Les proportions de la zone de cadrage sont conservées lors de l'ajustement.

Si vous devez faire pivoter la zone de cadrage d'une image disposant de l'orientation paysage ou portrait sans modifier ses proportions, cliquez sur l'icône d'orientation  (non disponible lors de la numérisation à l'aide du format cible **Original**).

Remarque :

Pour plus d'informations au sujet de l'utilisation des outils Format cible, cliquez sur **Aide** dans la fenêtre de Epson Scan.

5. Vous êtes maintenant prêt à numériser votre ou vos images. Cliquez sur le bouton **Numériser** et reportez-vous à la section « Fin de la numérisation » à la page 158 pour plus d'instructions.

Fin de la numérisation

Ce qui suit la numérisation dépend du lancement de la numérisation.

- ❑ Si vous avez lancé la numérisation en exécutant Epson Scan en tant que programme autonome, la fenêtre Enregistrement des fichiers s'affiche. Cette fenêtre vous permet de sélectionner le nom et l'emplacement des fichiers de numérisation enregistrés. Pour plus d'informations, reportez-vous à la section « Sélection des paramètres d'enregistrement des fichiers » à la page 139.
- ❑ Si vous avez lancé la numérisation à l'aide d'un programme de numérisation tel que Adobe Photoshop Elements, votre ou vos images numérisées s'ouvrent dans la fenêtre du programme. Cliquez sur **Fermer** pour fermer la fenêtre de Epson Scan et afficher votre ou vos images dans le programme.
- ❑ Si vous avez lancé la numérisation depuis Epson File Manager, les miniatures des images numérisées s'affichent dans la fenêtre de Epson File Manager.



Remarque :

Si les images numérisées ne s'affichent pas, sélectionnez le dossier dans lequel vous les avez enregistrées sur le côté gauche de la fenêtre de Epson File Manager.

Si vous souhaitez utiliser les images numérisées dans un des programmes de projets de Epson Creativity Suite, activez la case à cocher située sous les miniatures des images. Les images s'affichent dans la zone **Ma sélection** située au bas de la fenêtre Epson File Manager.

Sélectionnez ensuite une des icônes de projets suivantes situées dans la partie supérieure de la fenêtre.

Icône de projets	Pour obtenir des instructions, reportez-vous à ces sources
Num. et copier	Voir « Utilisation du scanner en guise de photocopieur » à la page 169.
Copier vers fax	Pour obtenir des instructions, reportez-vous à l'aide de Epson File Manager ou Copy Utility.

Joindre e-mail	Dans la fenêtre Envoyer le fichier par courrier électronique, sélectionnez le programme de messagerie et la taille de la photo. Cliquez ensuite sur OK . Le programme de messagerie s'ouvre et les images numérisées sélectionnées sont jointes à un nouveau courrier électronique
Imp. ph. facile	Pour obtenir des instructions, reportez-vous à l'aide de Epson Easy Photo Print.

Remarque :

Une fois l'image numérisée enregistrée, vous pouvez lancer Epson File Manager en faisant glisser le fichier ou le dossier de l'image vers l'icône **Epson File Manager** située sur le bureau.

Utilisation des fonctions du scanner

Restauration des couleurs des photos

La fonction **Restauration des couleurs** de Epson Scan vous permet de convertir d'anciennes photos, des photos aux couleurs passées ou des photos à l'exposition incorrecte en photos à la netteté et aux couleurs réalistes. Vous pouvez restaurer automatiquement les photos imprimées lors de la numérisation.

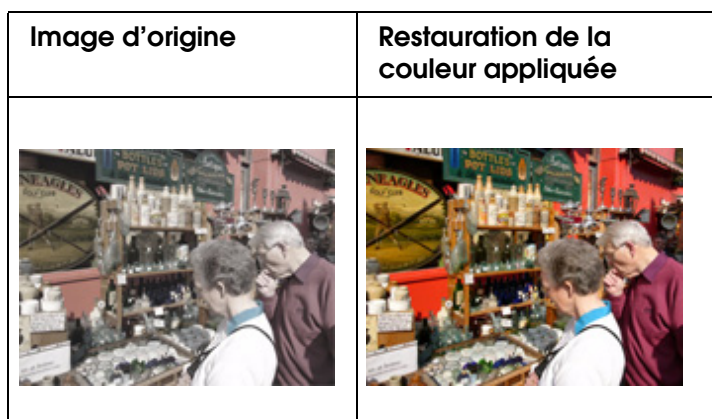

Remarque :

La Restauration de la couleur est disponible uniquement en Mode loisirs ou professionnel.

Procédez comme suit pour restaurer les couleurs à l'aide de Epson Scan.

1. Placez la photo originale sur le scanner. Pour obtenir des instructions, reportez-vous à la section « Mise en place des documents originaux » à la page 129.
2. Lancez Epson Scan. Reportez-vous à l'une des sections suivantes pour obtenir des instructions.
 - « Lancement d'une numérisation à l'aide de Epson Scan » à la page 133

- « Lancement d'une numérisation à l'aide de Epson Creativity Suite » à la page 135
 - « Lancement d'une numérisation à l'aide d'un autre programme de numérisation » à la page 138
3. Lorsque la fenêtre Epson Scan apparaît, sélectionnez les paramètres de base correspondant au type d'original que vous souhaitez numériser et sélectionnez ensuite le paramètre de destination correspondant à l'utilisation prévue pour vos images. Voir « Sélection des paramètres de base » à la page 142.
 4. Cliquez sur le bouton **Aperçu** pour afficher la ou les images en aperçu et sélectionnez ensuite la zone de numérisation. Voir « Affichage en aperçu et ajustement de la zone de numérisation » à la page 148.
 5. Procédez d'une des manières suivantes pour sélectionner l'option Restauration de la couleur.
 - Mode loisirs** : Cliquez sur la case à cocher **Restauration de la couleur**.

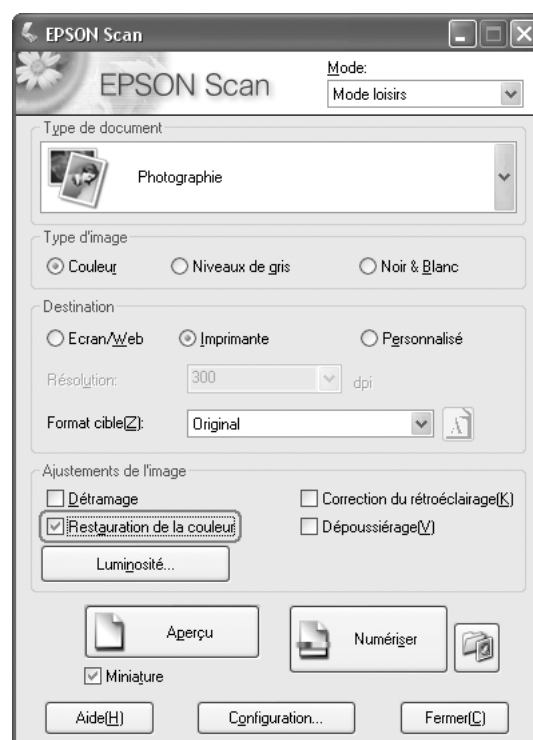

- ❑ **Mode professionnel** : faites défiler la fenêtre pour atteindre la zone Ajustements et activez la case à cocher **Restauration de la couleur**.

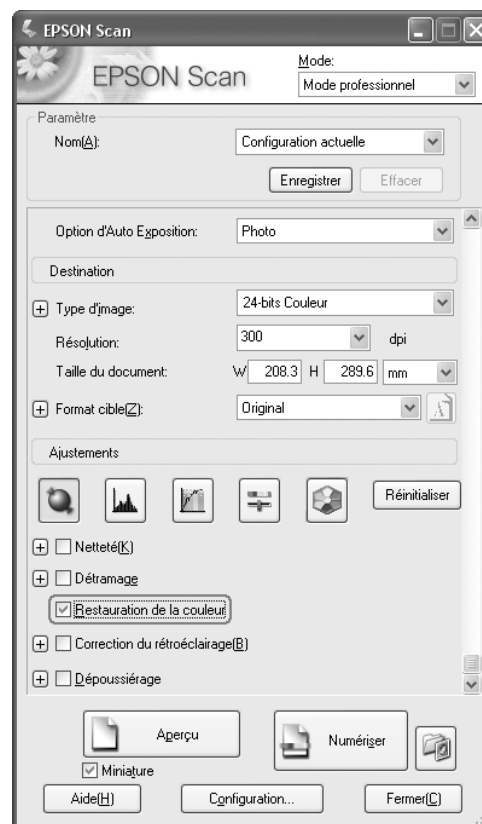

6. Procédez aux autres ajustements nécessaires au niveau de l'image. Voir « Ajustement des paramètres relatifs aux couleurs et à l'image » à la page 153.
7. Redimensionnez l'image à votre guise. Voir « Sélection de la taille de numérisation » à la page 155.
8. Cliquez sur le bouton **Numériser** pour numériser et restaurer les couleurs de la ou des images.

Ce qui suit dépend du mode de lancement de Epson Scan. Voir « Fin de la numérisation » à la page 158.

Utilisation de la fonction Palette de couleurs (Mode professionnel uniquement)

Procédez comme indiqué dans les sections suivantes pour affiner les couleurs de vos images à l'aide de la fonction Palette de couleurs de Epson Scan.

Échantillonnage d'une couleur à partir d'une image

1. Si nécessaire, cliquez sur le bouton **Aperçu** pour afficher un aperçu de l'image. Cliquez ensuite sur le bouton Palette de couleurs .

La fenêtre Palette de couleurs s'affiche.

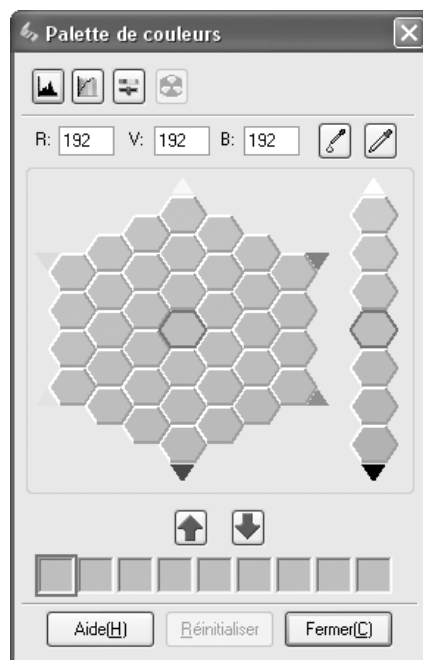

2. Cliquez sur le bouton Extracteur de couleurs . Le curseur se transforme en pipette.
3. Dans la fenêtre d'aperçu, cliquez sur la couleur de l'image qui nécessite d'être ajustée.

La couleur sélectionnée est placée dans la cellule centrale de la fenêtre Palette de couleurs. Des variantes de teintes sont présentées dans les cellules voisines.

4. Sélectionnez la cellule contenant la teinte que vous souhaitez utiliser pour ajuster la couleur de l'image. La cellule centrale est alors modifiée conformément à cette couleur et le changement de couleur est appliqué à l'image.

Remarque :

Vous pouvez également utiliser les cellules situées sur la droite de la zone d'ajustement pour modifier la luminosité (le cas échéant).

5. Si vous souhaitez poursuivre l'ajustement de la couleur, répétez l'étape 4.

Si vous souhaitez enregistrer la couleur en vue de numérisations futures, cliquez sur le bouton Enregistrer . La couleur apparaît alors dans la zone d'enregistrement.

Remarque :

Pour charger une couleur précédemment enregistrée, sélectionnez la couleur en question et cliquez sur le bouton Appliquer à la palette .

6. Une fois l'ajustement de la couleur terminé, cliquez sur le bouton **Fermer** pour afficher de nouveau la fenêtre de Epson Scan.

Pour plus de détails au sujet de la fonction Palette de couleurs, cliquez sur le bouton **Aide**.

Application d'une couleur à une image

1. Si nécessaire, cliquez sur le bouton **Aperçu** pour afficher un aperçu de l'image. Cliquez ensuite sur le bouton Palette de couleurs .

La fenêtre Palette de couleurs s'affiche.

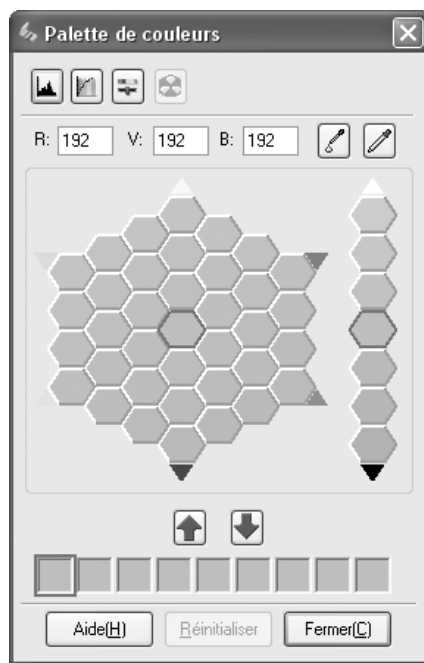

2. Sélectionnez la cellule contenant la teinte que vous souhaitez utiliser pour ajuster la couleur de l'image. La cellule centrale est alors modifiée conformément à cette couleur.

Remarque :

Vous pouvez également utiliser les cellules situées sur la droite de la zone d'ajustement pour modifier la luminosité (le cas échéant).

3. Cliquez sur le bouton Appliqueur de couleurs . Le curseur se transforme en gouttelette.
4. Dans la fenêtre d'aperçu, cliquez sur la couleur de l'image qui nécessite d'être ajustée. Le changement de couleur est appliqué à l'image.
5. Si vous souhaitez poursuivre l'ajustement de la couleur, répétez les étapes 2 à 4.

Si vous souhaitez enregistrer la couleur en vue de numérisations futures, cliquez sur le bouton Enregistrer . La couleur apparaît alors dans la zone d'enregistrement.

Remarque :

Pour charger une couleur précédemment enregistrée, sélectionnez la couleur en question et cliquez sur le bouton Appliquer à la palette .

6. Une fois l'ajustement de la couleur terminé, cliquez sur le bouton **Fermer** pour afficher de nouveau la fenêtre de Epson Scan.

Pour plus de détails au sujet de la fonction Palette de couleurs, cliquez sur le bouton **Aide**.

Élimination des traces de poussière

A l'aide de la fonction **Dépoussiérage** d'Epson Scan, vous pouvez littéralement « nettoyer » les traces de poussière de vos originaux à mesure que vous les numérisez.

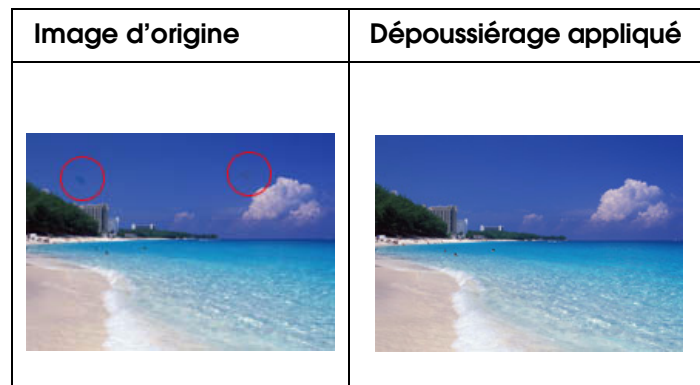

Remarque :

- Le Dépoussiérage est disponible uniquement en Mode loisirs ou professionnel.
- Avant de numériser vos originaux, éliminez soigneusement la poussière que vous pouvez voir.

Procédez comme suit pour éliminer les traces de poussière à l'aide d'Epson Scan.

1. Placez l'original sur le scanner. Voir « Mise en place des documents originaux » à la page 129.
2. Lancez Epson Scan. Reportez-vous à l'une des sections suivantes pour obtenir des instructions.
 - « Lancement d'une numérisation à l'aide de Epson Scan » à la page 133
 - « Lancement d'une numérisation à l'aide de Epson Creativity Suite » à la page 135
 - « Lancement d'une numérisation à l'aide d'un autre programme de numérisation » à la page 138
3. Lorsque la fenêtre Epson Scan apparaît, sélectionnez les paramètres de base correspondant au type d'original et sélectionnez ensuite le paramètre de destination correspondant à l'utilisation prévue pour vos images. Voir « Sélection des paramètres de base » à la page 142.
4. Cliquez sur le bouton **Aperçu** pour afficher la ou les images en aperçu et sélectionnez ensuite la zone de numérisation. Voir « Affichage en aperçu et ajustement de la zone de numérisation » à la page 148.
5. Procédez d'une des manières suivantes pour sélectionner l'option Dépoussiérage.

- ❑ **Mode loisirs** : Cliquez sur la case à cocher **Dépoussiérage**.
- ❑ **Mode professionnel** : Faites défiler la fenêtre pour atteindre la zone Ajustements et activez la case à cocher **Dépoussiérage**. Si vous souhaitez augmenter ou diminuer l'effet de dépoussiérage, cliquez sur le bouton + (Windows) ou ► (Mac OS X) à côté de l'option et sélectionnez un paramètre dans la liste **Niveau**.

Mode loisirs :

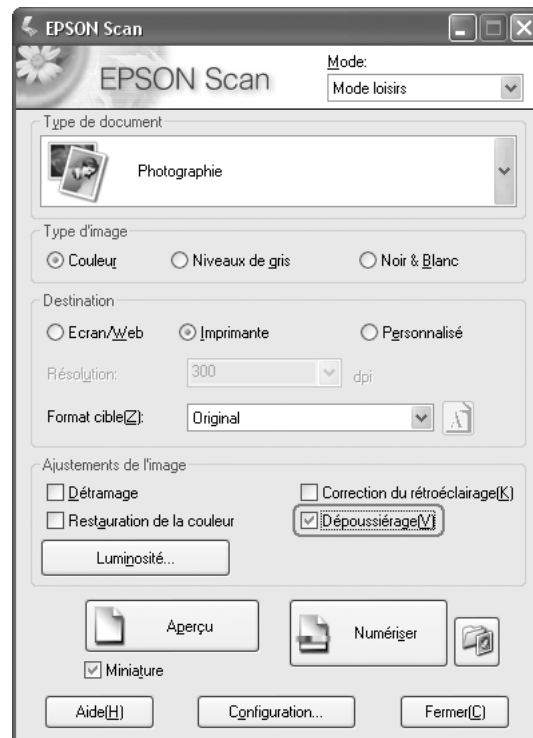

Mode professionnel :

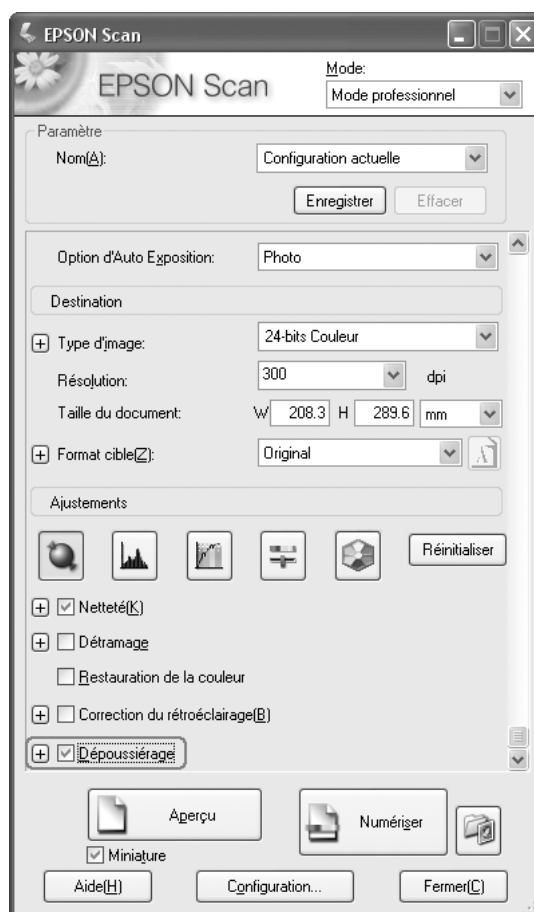

Remarque :

Le résultat du dépoussiérage n'apparaît pas dans l'image de la fenêtre Aperçu. Vous devez d'abord numériser l'image.

6. Procédez aux autres ajustements nécessaires au niveau de l'image. Voir « Ajustement des paramètres relatifs aux couleurs et à l'image » à la page 153.
7. Redimensionnez l'image à votre guise. Voir « Sélection de la taille de numérisation » à la page 155.
8. Cliquez sur le bouton **Numériser** pour numériser et éliminer les traces de poussière de vos images.

Ce qui suit dépend du mode de lancement de EPSON Scan : Voir « Fin de la numérisation » à la page 158.

Correction des photos rétroéclairées

A l'aide de l'option **Correction du rétroéclairage** dans Epson Scan, vous pouvez éliminer les ombres des photos qui ont un trop fort rétroéclairage. Vous pouvez corriger automatiquement les photos imprimées lors de la numérisation.

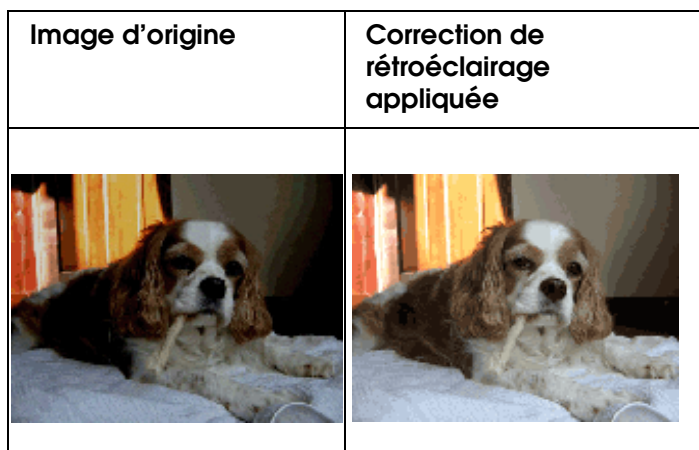

Remarque :

La Correction de rétroéclairage est disponible uniquement en Mode loisirs ou professionnel.

Procédez comme suit pour corriger les photos rétroéclairées à l'aide d'Epson Scan.

1. Placez votre original. Voir « Mise en place des documents originaux » à la page 129.
2. Lancez Epson Scan. Reportez-vous à l'une des sections suivantes pour obtenir des instructions.
 - « Lancement d'une numérisation à l'aide de Epson Scan » à la page 133
 - « Lancement d'une numérisation à l'aide de Epson Creativity Suite » à la page 135
 - « Lancement d'une numérisation à l'aide d'un autre programme de numérisation » à la page 138
3. Lorsque la fenêtre Epson Scan apparaît, sélectionnez les paramètres de base correspondant au type d'original que vous souhaitez numériser et sélectionnez ensuite le paramètre de destination correspondant à l'utilisation prévue pour vos images. Voir « Sélection des paramètres de base » à la page 142.
4. Cliquez sur le bouton **Aperçu** pour afficher la ou les images en aperçu et sélectionnez ensuite la zone de numérisation. Voir « Affichage en aperçu et ajustement de la zone de numérisation » à la page 148.
5. Procédez d'une des manières suivantes pour sélectionner l'option Correction de rétroéclairage.

- ❑ **Mode loisirs** : Cliquez sur la case à cocher **Correction de rétroéclairage**.

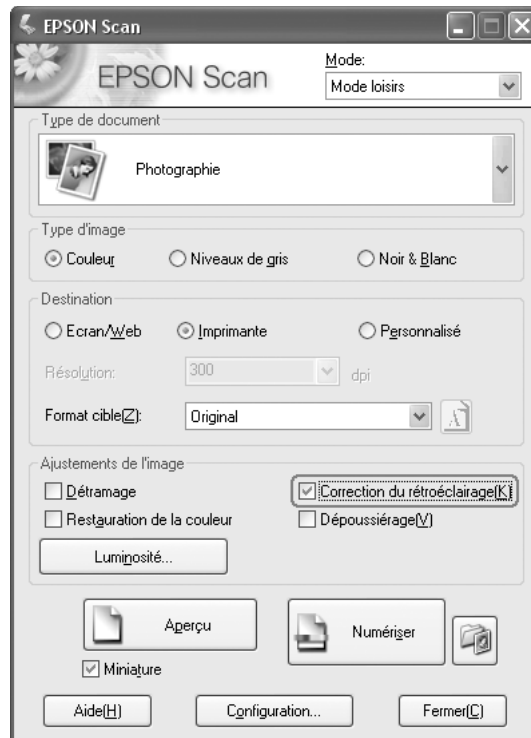

- ❑ **Mode professionnel** : Faites défiler la fenêtre pour atteindre la zone Ajustements et activez la case à cocher **Correction du rétroéclairage**.

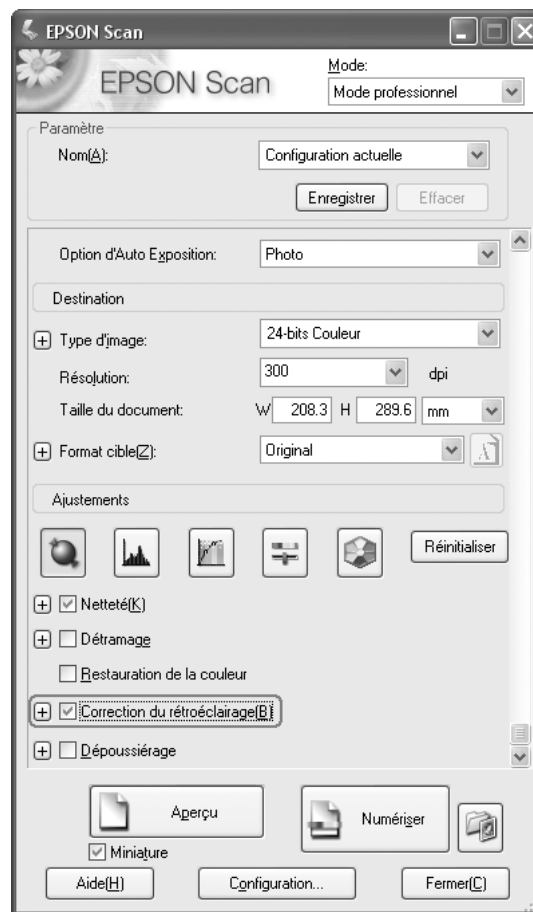

6. Procédez aux autres ajustements nécessaires au niveau de l'image. Voir « Ajustement des paramètres relatifs aux couleurs et à l'image » à la page 153.
7. Redimensionnez l'image à votre guise. Voir « Sélection de la taille de numérisation » à la page 155.
8. Cliquez sur le bouton **Numériser** pour numériser et corriger le rétroéclairage dans vos images.

Ce qui suit dépend du mode de lancement de EPSON Scan. Voir « Fin de la numérisation » à la page 158.

Utilisation du scanner en guise de photocopieur

Vous pouvez utiliser le scanner en association avec une imprimante reliée à votre ordinateur de la même manière que dans le cadre de l'utilisation d'un photocopieur. Vous pouvez même agrandir ou réduire les impressions, restaurer des couleurs passées, éliminer la poussière, optimiser le texte et régler la luminosité et le contraste de l'image en cours de copie.

1. Placez l'original (document ou photo) sur le scanner. Voir « Mise en place des documents originaux » à la page 129.
2. Lancez Epson Copy Utility d'une des manières suivantes.
 - ❑ Lancez Epson File Manager (reportez-vous à la section « Lancement d'une numérisation à l'aide de Epson Creativity Suite » à la page 135). Cliquez ensuite sur l'icône **Num. et copier** située dans la partie supérieure de la fenêtre.
 - ❑ **Windows :**
Cliquez sur **Démarrer > Programmes ou Tous les programmes > EPSON Creativity Suite > Copy Utility > EPSON Copy Utility.**
 - ❑ **Mac OS X :**
ouvrez les dossiers **Applications > EPSON > Creativity Suite > Copy Utility** et double-cliquez sur l'icône **EPSON Copy Utility.**

La fenêtre Copy Utility apparaît.



3. Sélectionnez le scanner utilisé dans la liste Scanner située dans la partie supérieure de la fenêtre.
4. Sélectionnez l'imprimante dans la liste Imprimante.
5. Cliquez sur la zone **Type d'alimentation**, sélectionnez le type de document que vous souhaitez copier et cliquez sur **OK**. Reportez-vous au tableau ci-dessous pour obtenir des conseils :

Paramètre Type de source	Type de document
Document en couleur (une seule page)	Document en couleur d'une page contenant du texte ou du texte et des graphiques, tel qu'un prospectus.
Document en noir et blanc (une seule page)	Document en noir et blanc d'une page contenant du texte ou du texte et des graphiques, tel qu'une lettre.

Document en couleur (plusieurs pages)	Document en couleur de plusieurs pages contenant du texte ou du texte et des graphiques, tel qu'une brochure.
Document en noir et blanc (plusieurs pages)	Document en noir et blanc de plusieurs pages contenant du texte ou du texte et des graphiques, tel qu'un manuel.
Photo	Photographie en couleur ou en noir et blanc.

6. Cliquez sur la zone **Sortie papier**, sélectionnez le type et le format du papier chargé dans l'imprimante et cliquez sur **OK**.

Remarque :

Lors de l'impression sur certaines imprimantes Epson, la fenêtre des paramètres de l'imprimante s'affiche. Pour obtenir des instructions relatives à la sélection des paramètres, reportez-vous à la documentation de l'imprimante.

7. Si vous souhaitez agrandir ou réduire l'image lors de la copie, cliquez sur la zone **Format de copie**, sélectionnez l'icône d'agrandissement/de réduction et cliquez sur **OK**.

Remarque :

*Lors de l'impression sur une imprimante Epson prenant en charge l'impression sans marges, vous pouvez sélectionner des options pour les paramètres **Marges** ou **Sans marges**.*

8. Si vous copiez une photo aux couleurs passées et souhaitez restaurer ses couleurs, activez la case à cocher **Restauration des couleurs** (cette case à cocher est uniquement disponible lorsque l'option **Photo** est sélectionnée pour le paramètre Type de source).
9. Si vous devez éliminer les traces de poussière lorsque vous copiez, cliquez sur la case à cocher **Suppression de la poussière** (cette case à cocher est uniquement disponible lorsque l'option **Photo** est sélectionnée pour le paramètre Type de source).
10. Lors de la copie d'un document en couleur ou en noir et blanc, vous pouvez améliorer la définition du texte et du dessin au trait en laissant la case à cocher **Optimisation du texte** activée (cette case à cocher n'est disponible que lorsque le paramètre Type de source est réglé sur une des options **Document**).
11. Si vous souhaitez ajuster la luminosité ou l'obscurité de l'original ou ajuster le contraste entre la luminosité et l'obscurité lors de la copie, cliquez sur le curseur situé sous les paramètres **Luminosité** et/ou **Contraste** (le contraste ne peut être ajusté que lorsque l'option **Photo** est sélectionnée pour le paramètre Type de source).
12. Cliquez sur la flèche de la zone **Nombre de copies** pour sélectionner le nombre de copies souhaitées (le cas échéant).
13. Lorsque vous êtes prêt à procéder à la numérisation et à l'impression, cliquez sur le bouton **Copier**.

Remarque :

*Si vous souhaitez afficher l'image numérisée en aperçu avant de procéder à l'impression ou définir d'autres paramètres de copie, cliquez sur le bouton **Copie personnalisée** situé au bas de la fenêtre. Pour obtenir des instructions relatives à l'utilisation des fonctions Copie personnalisée, cliquez sur **Aide** dans l'application Copy Utility.*

Numérisation vers un fichier PDF

Vous pouvez numériser un document en fichier PDF rapidement et facilement.

1. Placez votre document original sur la vitre d'exposition. Pour obtenir des instructions, reportez-vous à la section « Mise en place des documents originaux » à la page 129.
2. Lancez Epson Scan. Reportez-vous à l'une des sections suivantes pour obtenir des instructions.
 - « Lancement d'une numérisation à l'aide de Epson Scan » à la page 133
 - « Lancement d'une numérisation à l'aide de Epson Creativity Suite » à la page 135
 - « Lancement d'une numérisation à l'aide d'un autre programme de numérisation » à la page 138

La fenêtre de Epson Scan s'affiche.

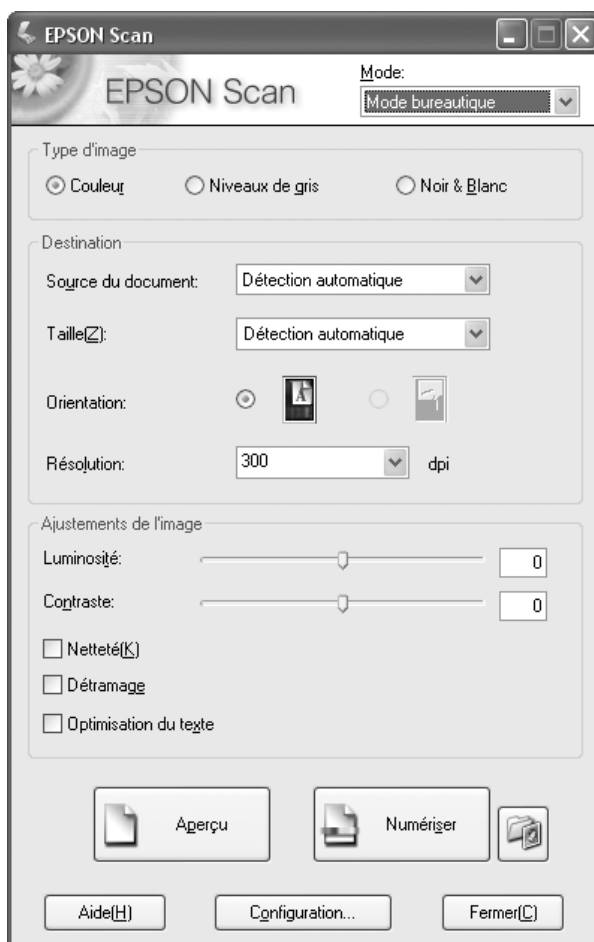

Remarque :

L'écran varie en fonction du mode de numérisation.

Si vous souhaitez activer un autre mode de numérisation, reportez-vous à la section « Activation d'un autre mode de numérisation » à la page 142.

3. Cliquez sur le bouton **Enregistrement des fichiers** à droite du bouton **Numériser**.
4. La fenêtre Enregistrement des fichiers s'affiche.

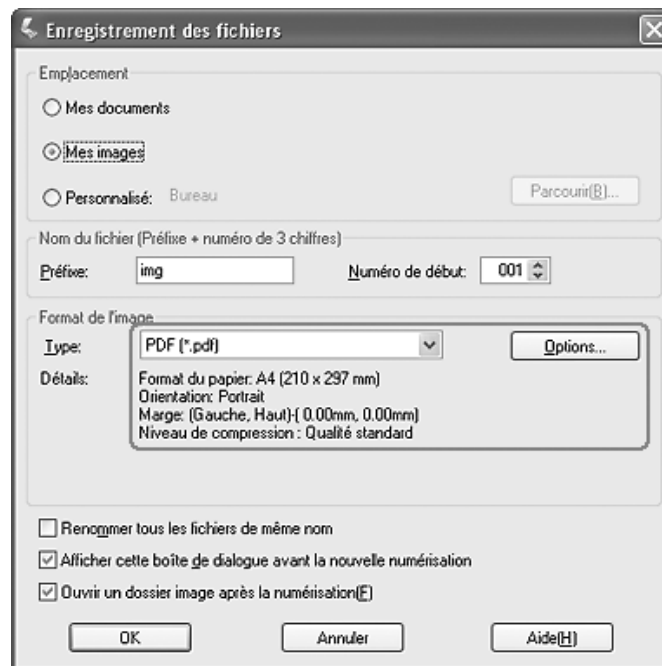

Sélectionnez **PDF** pour le type de fichier. Les paramètres Papier, Orientation, Marge et Compression sélectionnés s'affichent sous le type de fichier.

5. Si vous devez modifier un des paramètres PDF définis, cliquez sur le bouton **Options**. La fenêtre Configuration Epson PDF Plug-in apparaît.

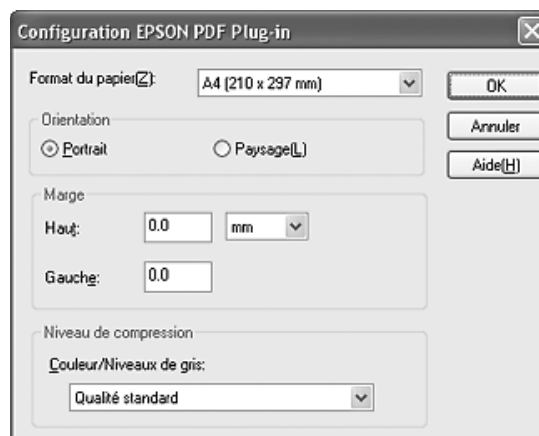

Sélectionnez les paramètres adaptés à votre document et cliquez sur **OK**. La fenêtre Enregistrement des fichiers apparaît de nouveau.

6. Une fois la sélection des paramètres des fichiers terminée, cliquez sur **OK**.

7. Cliquez sur le bouton **Numériser**. Epson Scan lance la numérisation.
8. Selon la méthode utilisée pour lancer Epson Scan, le programme enregistre le fichier à l'emplacement indiqué ou ouvre l'image numérisée dans le programme de numérisation. Pour plus d'informations, reportez-vous à la section « Fin de la numérisation » à la page 158.

Numériser plusieurs pages vers un fichier PDF

Vous pouvez numériser plusieurs pages d'un document, magazine ou journal et les enregistrer dans un fichier PDF de votre ordinateur. Epson Scan affiche une page de modification dans laquelle vous pouvez visualiser les pages au fur et à mesure de la numérisation et les réorganiser, les faire pivoter ou les supprimer à votre guise.

1. Placez la première page de votre document original sur la vitre d'exposition ou sur le Chargeur automatique de documents. Pour obtenir des instructions, reportez-vous à la section « Mise en place des documents originaux » à la page 129.
2. Lancez Epson Scan. Reportez-vous à l'une des sections suivantes pour obtenir des instructions.
 - « Lancement d'une numérisation à l'aide de Epson Scan » à la page 133
 - « Lancement d'une numérisation à l'aide de Epson Creativity Suite » à la page 135
 - « Lancement d'une numérisation à l'aide d'un autre programme de numérisation » à la page 138

La fenêtre de Epson Scan s'affiche.

3. Sélectionnez les paramètres de base correspondant au type de l'original ou des originaux que vous souhaitez numériser et sélectionnez ensuite le paramètre de destination correspondant à l'utilisation prévue pour la ou les images. Voir « Sélection des paramètres de base » à la page 142.

Remarque :

Si vous souhaitez activer un autre mode de numérisation, reportez-vous à la section « Activation d'un autre mode de numérisation » à la page 142.

4. Cliquez sur le bouton **Aperçu** pour afficher la ou les images en aperçu et sélectionnez ensuite la zone de numérisation. Voir « Affichage en aperçu et ajustement de la zone de numérisation » à la page 148.

5. Cliquez sur le bouton **Numériser**. La fenêtre Enregistrement des fichiers s'affiche.

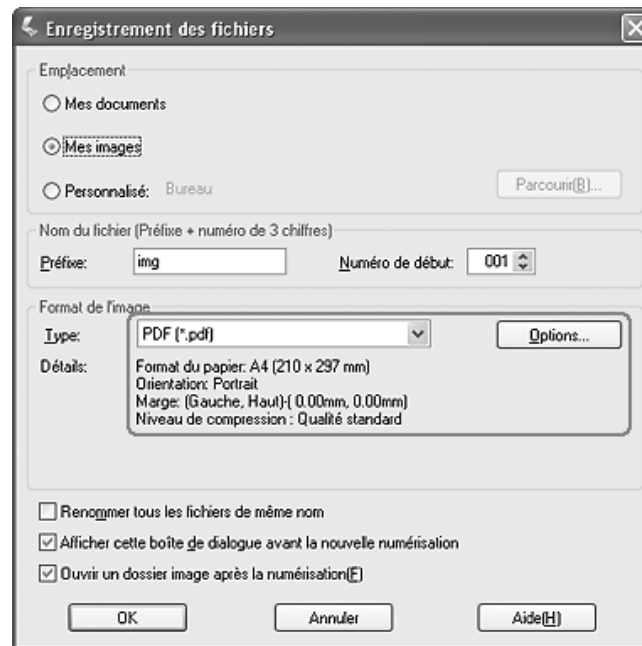

Sélectionnez **PDF** pour le type de fichier. Les paramètres Papier, Orientation, Marge et Compression sélectionnés s'affichent sous le type de fichier.

6. Si vous devez modifier un des paramètres PDF définis, cliquez sur le bouton **Options**. La fenêtre Configuration Epson PDF Plug-in apparaît.

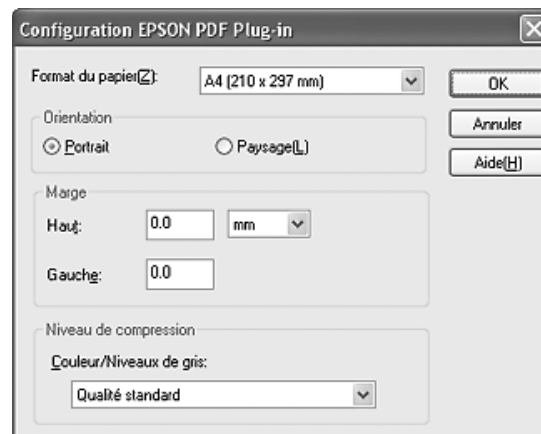

Sélectionnez les paramètres adaptés à votre document et cliquez sur **OK**. La fenêtre Enregistrement des fichiers apparaît de nouveau.

- Une fois la sélection des paramètres des fichiers terminée, cliquez sur **OK**. Epson Scan procède à la numérisation de la page et affiche la fenêtre suivante.

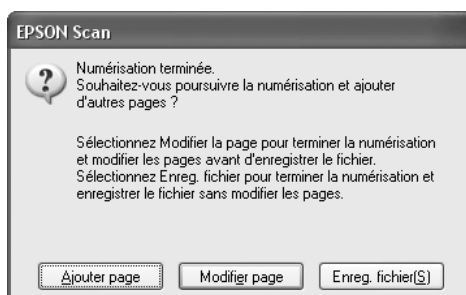

- Si vous numérisez uniquement une page de document ou si vous n'avez pas besoin d'éditer vos pages, cliquez sur **Enreg. fichier** et passez à l'étape 9.

Si vous numérisez plusieurs pages, cliquez sur **Ajouter page** et remplacez la première page sur la vitre d'exposition ou dans le Chargeur automatique de documents par la seconde page et cliquez sur **Numériser**. Répétez cette étape pour chaque page de votre document. Lorsque vous avez terminé, cliquez sur **Modifier page** et passez à l'étape 9.

Remarque :



Vous pouvez numériser jusqu'à 200 pages d'un document à la fois.

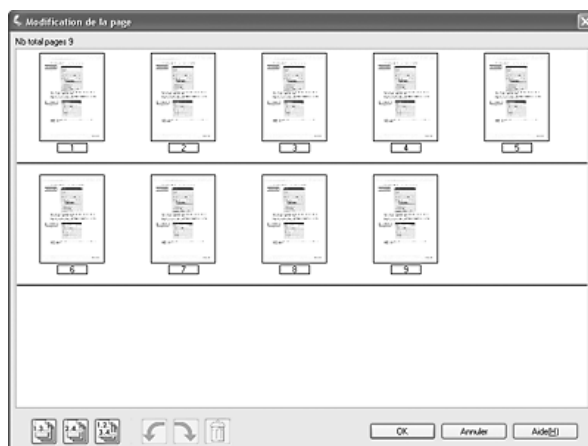



- La fenêtre Modification de la page, qui contient des miniatures des différentes pages numérisées, s'affiche.



La fenêtre Modification de la page affiche les miniatures de chaque page numérisée. Vous pouvez utiliser les outils sous la fenêtre Modification de page pour sélectionner, faire pivoter, réorganiser et supprimer les pages de votre document. Cliquez sur le bouton **Aide** pour plus de détails.

Si vous souhaitez inclure l'ensemble des pages du document dans le fichier PDF conformément à leur aspect actuel, passez à l'étape 10.

Si vous ne devez pas inclure certaines pages, cliquez sur l'icône des pages impaires  ou sur l'icône des pages paires  ou cliquez sur chacune des pages dont vous n'avez pas besoin. Ensuite, cliquez sur l'icône de suppression  pour les supprimer.

Si vous souhaitez faire pivoter des pages, cliquez sur les pages ou utilisez l'icône des pages impaires , l'icône des pages paires  ou l'icône de toutes les pages  pour sélectionner les pages. Ensuite, cliquez sur l'icône de rotation gauche  ou sur l'icône de rotation droite  pour les faire tourner.

Remarque :

L'icône de suppression  n'est pas disponible lorsque toutes les pages du document sont sélectionnées.

10. Une fois la modification des pages du document terminée, cliquez sur **OK**. Toutes les pages des documents de la fenêtre Modification de page sont enregistrées au format PDF à l'endroit que vous avez sélectionné.

Numérisation vers un courrier électronique

La fonction Attach to e-mail de Epson File Manager vous permet de joindre automatiquement un ou plusieurs fichiers d'images numérisées à un courrier électronique.

1. Placez l'original (document ou photo) sur le scanner. Voir « Mise en place des documents originaux » à la page 129.
2. Lancez Epson File Manager (reportez-vous à la section « Lancement d'une numérisation à l'aide de Epson Creativity Suite » à la page 135). Cliquez ensuite sur l'icône **Attach to e-mail** située dans la partie supérieure de la fenêtre. Une fois la numérisation terminée, la fenêtre Envoyer le fichier par courrier électronique apparaît.

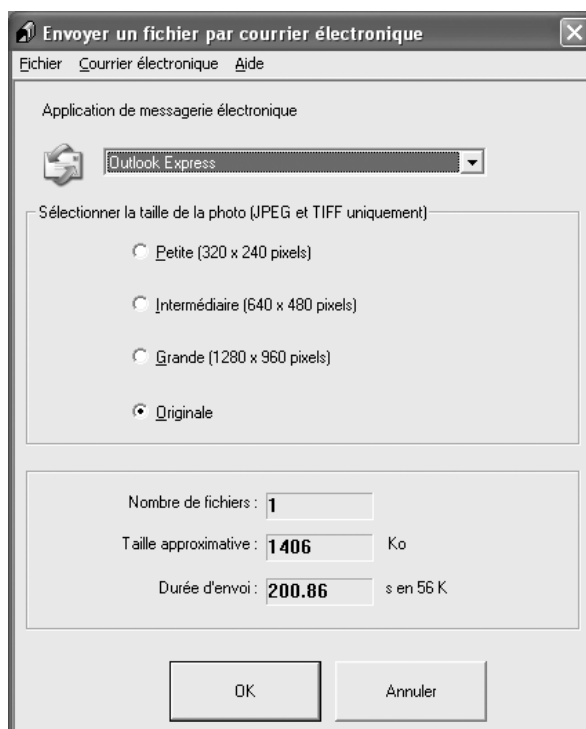

3. Sélectionnez le programme de messagerie électronique utilisé dans la liste Sélectionner l'application de messagerie électronique.
4. Si vous souhaitez redimensionner l'image, sélectionnez une option sous le paramètre Sélectionner la taille de la photo.

Remarque :

La zone située au bas de la fenêtre affiche des informations relatives au(x) fichier(s) image joint(s) au courrier électronique.



5. Cliquez sur **OK**. Le programme de messagerie s'ouvre et les images numérisées sélectionnées sont jointes à un nouveau courrier électronique (si vous avez besoin d'instructions relatives à l'envoi d'un courrier électronique, reportez-vous à l'aide de votre programme de messagerie électronique).

Utilisation de la touche Start du panneau de contrôle

Numérisation vers l'ordinateur

Ce produit vous permet de numériser une image vers un ordinateur, via une connexion locale, à l'aide du panneau de contrôle. Pour numériser un document original à l'aide du panneau de contrôle, l'ordinateur doit disposer des logiciels suivants.

Pour un ordinateur local :

Si vous souhaitez utiliser un ordinateur directement connecté au produit, les applications EPSON Scan et EPSON Creativity Suite doivent être installées sur votre ordinateur. Si vous connectez ce produit à un ordinateur via une connexion locale, une application est automatiquement lancée sur votre ordinateur lorsque vous appuyez sur la touche  Scan du panneau de contrôle, que vous sélectionnez PC local et que vous appuyez ensuite sur la touche  Droite. L'application lancée varie en fonction des paramètres utilisateur. Par défaut, l'application EPSON Scan est lancée.

Remarque :

- Les applications EPSON Scan et EPSON Creativity Suite sont installées dans le cadre de l'installation standard à l'aide du CD-ROM des logiciels.
- Lors de la numérisation d'un document original sur la vitre d'exposition, le produit reconnaît automatiquement le type de document. Si le document original est identifié comme étant un texte, il est numérisé en noir et blanc, même s'il s'agit d'un document en couleur. Pour procéder à la numérisation correcte d'un document original en couleur, sélectionnez PC réseau et utilisez la numérisation manuelle ou définissez les paramètres détaillés de l'image à numériser sur votre ordinateur à l'aide d'EPSON Scan. Pour plus d'informations, reportez-vous à la section « Les couleurs du document numérisé ne correspondent pas aux couleurs du document original » à la page 314.

Avant d'utiliser cette fonction, veillez à installer EPSON Scan et EPSON Creativity Suite sur votre ordinateur.

Procédez comme suit pour utiliser cette fonction.

1. Raccordez ce produit à votre ordinateur à l'aide d'un câble USB, puis démarrez l'ordinateur.

2. Assurez-vous que le produit est sous tension et placez le document original sur la vitre d'exposition ou dans le chargeur automatique de documents. Pour plus d'informations, reportez-vous à la section « Mise en place des documents originaux » à la page 129.



Attention :

Pour numériser correctement un original, placez le verrou de transport situé sur le côté gauche de la vitre d'exposition en position déverrouillée . Pour plus d'informations, reportez-vous à la section « Composants du scanner » à la page 26.

3. Appuyez sur la touche  Scan du panneau de contrôle.

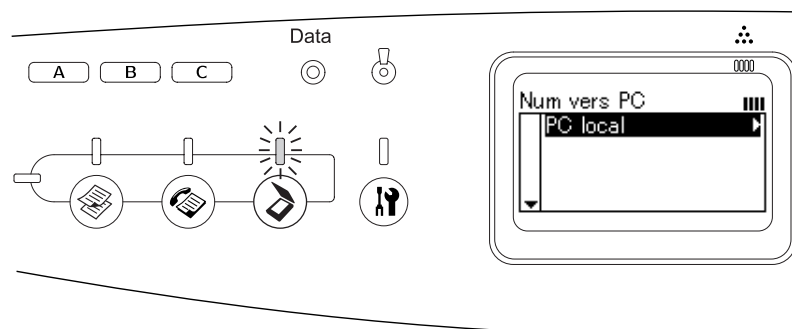

Le voyant Scan est allumé et le menu de numérisation s'affiche sur l'écran LCD.

4. Lorsque PC local s'affiche, appuyez sur le bouton  Droite.



Une fois la connexion correcte à l'ordinateur local confirmée, un message vous informant que le périphérique est prêt s'affiche et la numérisation démarre.

Affectation d'une application différente sous Windows

Cette section explique comment définir les paramètres qui contrôlent l'application qui doit être ouverte lorsque vous sélectionnez PC local et appuyez sur le bouton  **Droite** du panneau de contrôle. Vous pouvez définir qu'une application s'ouvre automatiquement lorsque vous appuyez sur la touche PC local et appuyez sur le bouton  **Droite** ou qu'une fenêtre s'ouvre et vous invite à effectuer un choix dans une liste d'applications. Pour effectuer ces réglages, procédez comme suit.

Remarque :

Avant d'utiliser cette fonction, veillez à installer EPSON Scan et EPSON Creativity Suite sur votre ordinateur.

Remarque pour les utilisateurs de Mac OS X :

Vous ne pouvez pas assigner d'application au bouton  Droite lorsque PC local s'affiche sur le panneau de contrôle du produit.

Pour les utilisateurs de Windows XP

1. Cliquez sur **Démarrer** et pointez vers **Panneau de configuration**.

2. Cliquez sur l'icône **Scanneurs et appareils photo** du panneau de configuration.



3. Cliquez avec le bouton droit sur l'icône de votre produit et sélectionnez **Propriétés**.



4. Sélectionnez l'onglet **Événements**.

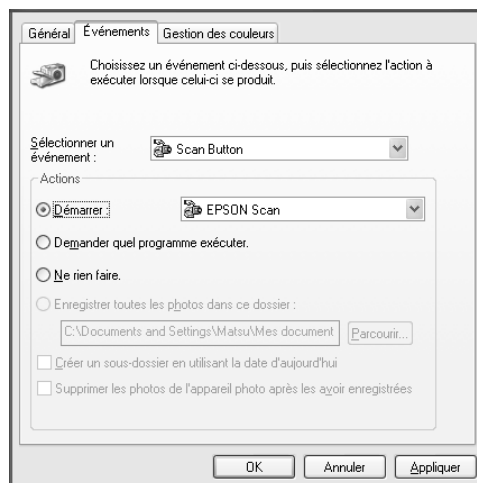

5. Sélectionnez **Scan Button** dans la liste Sélectionner un événement. Sélectionnez **Démarrer** et sélectionnez ensuite l'application souhaitée dans la liste.

Remarque :

- Si l'option **Demander quel programme exécuter** est sélectionnée, lorsque vous appuyez sur la touche, une boîte de dialogue vous invite à sélectionner une application dans la liste.
- Certaines applications ne prennent pas en charge une liaison aux scanners et appareils photo numériques. L'association n'est possible qu'avec les applications qui s'affichent dans la liste.

6. Pour enregistrer votre configuration, cliquez sur **Appliquer**, puis sur **OK**.

Remarque :

Vous devez cliquer sur **Appliquer** à chaque fois que vous modifiez un paramètre.

Si vous avez besoin de désactiver les événements scanner, sélectionnez l'option **Ne rien faire** dans la boîte de dialogue Propriétés du produit.

Utilisateurs de Windows Me, 98 et 2000

Remarque pour les utilisateurs de Windows 98 et 2000 :

Les vues d'écran figurant dans cette section sont issues de Windows Me et peuvent donc différer de celles qui apparaissent sur votre écran. Les instructions sont cependant identiques.

1. Cliquez sur **Démarrer**, pointez vers **Paramètres**, puis sélectionnez **Panneau de configuration**.
2. Double-cliquez sur l'icône **Scanneurs et appareils photo**.



3. Utilisateurs de Windows Me :
Cliquez avec le bouton droit sur l'icône de votre produit et sélectionnez **Propriétés**.



Utilisateurs de Windows 98 et 2000 :

Sélectionnez le produit dans la liste des scanners et appareils photo installés. Cliquez sur **Propriétés**.



4. Sélectionnez l'onglet **Événements**.

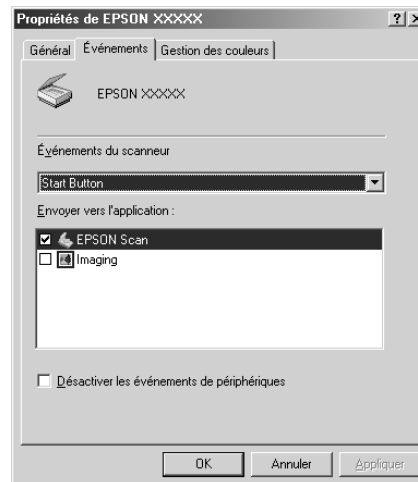

5. Sélectionnez une touche dans la liste des événements du scanner et activez le case à cocher de l'application souhaitée dans la liste Envoyer vers l'application. Désactivez les autres cases à cocher.

Remarque :

- Si plusieurs applications sont sélectionnées, lorsque vous appuyez sur la touche, une boîte de dialogue s'affiche et vous invite à sélectionner une application dans la liste.
- Certaines applications ne prennent pas en charge une liaison aux scanners et appareils photo numériques. L'association n'est possible qu'avec les applications qui s'affichent dans la liste Envoyer vers l'application.

6. Pour enregistrer votre configuration, cliquez sur **Appliquer**, puis sur **OK**.

Remarque :

Vous devez cliquer sur **Appliquer** chaque fois que vous changez la configuration d'une touche.

Remarque pour les utilisateurs de Windows 2000 :

Veillez à redémarrer l'ordinateur.

Si vous avez besoin de désactiver les événements scanner, activez la case à cocher **Désactiver les événements de périphériques** dans la boîte de dialogue Propriétés du produit.

Annulation de la numérisation

Lorsque vous appuyez sur la touche Ⓞ Cancel du panneau de contrôle, le travail de numérisation du mode de numérisation est annulé ou le traitement TWAIN est interrompu.

Lorsque vous cliquez sur **Annuler** dans la barre de progression alors que la numérisation d'un document original en Mode professionnel est en cours, la prénumérisation ou la numérisation finale est interrompue et le Mode professionnel est réactivé.

Numérisation en environnement réseau

Lancement de Configuration EPSON Scan

Procédez comme suit pour lancer Configuration EPSON Scan et activer la numérisation en réseau.

Remarque :

- ❑ Sous Windows 2000 et XP, vous devez disposer des privilèges d'administrateur pour installer le logiciel.
- ❑ Sous Windows 2000, XP et Mac OS X, vous devez vous connecter à l'aide des privilèges d'administrateur. Les modifications apportées aux paramètres par l'administrateur s'appliquent à l'ensemble des utilisateurs.

Remarque pour les utilisateurs de Mac OS X 10.3 ou version ultérieure :

N'utilisez pas la fonction de changement rapide de compte utilisateur (Fast User Switching) avec le produit.

1. Demandez l'adresse IP ou le nom d'hôte de votre administrateur réseau.
2. Lancez Configuration EPSON Scan.

Pour les utilisateurs de Windows :

Cliquez sur **Démarrer**, pointez vers **Tous les programmes** (Windows XP) ou **Programmes** (Windows Me, 98 et 2000) et **EPSON Scan**, puis sélectionnez **Configuration EPSON Scan**.

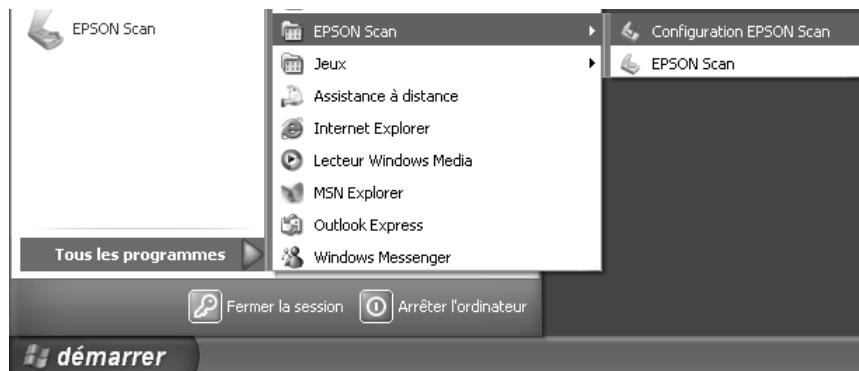

Utilisateurs de Mac OS X :

Double-cliquez sur l'icône **Configuration EPSON Scan** dans le dossier **Utilitaire**.



Configuration EPSON Scan

3. Sélectionnez votre produit dans la liste déroulante Sélectionner un scanner.
4. Pour le paramètre Connexion, sélectionnez **Réseau**. Cliquez sur **Ajouter**. Dans la boîte de dialogue Ajouter, cliquez sur le bouton radio **Saisir adresse**. Ensuite, entrez l'adresse IP ou le nom d'hôte dans la zone de texte.

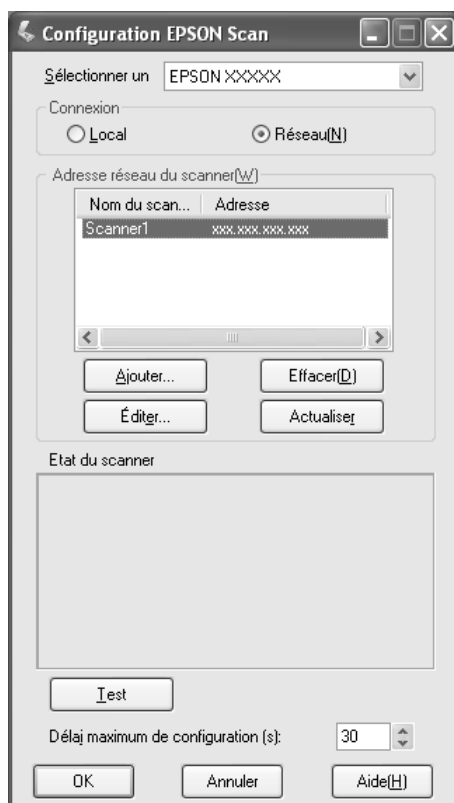

5. Cliquez sur **Test** pour vérifier la connexion. Si tout est correctement configuré, un message de réussite s'affiche dans la zone État du scanner de la boîte de dialogue.

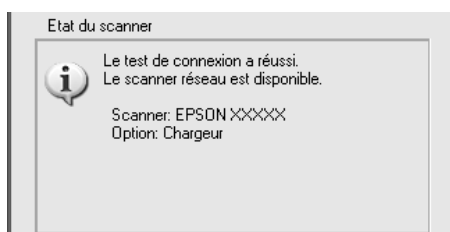

6. Cliquez sur **OK** pour enregistrer les paramètres et fermez ensuite la boîte de dialogue.

Numérisation d'une image

La numérisation en réseau nécessite que tous les périphériques soient allumés. EPSON Scan doit également être lancé.

Plusieurs méthodes sont disponibles pour procéder à la numérisation d'un document.

- Cliquer sur le bouton **Numériser** dans la fenêtre principale de Epson Scan sur l'ordinateur client

Lancez EPSON Scan sur l'ordinateur client. Définissez les paramètres souhaités et cliquez sur le bouton **Numériser** pour lancer la numérisation.

- Utilisez la touche \diamond B&W Start ou \diamond Color Start du produit.

Lancez EPSON Scan sur l'ordinateur client et cliquez ensuite sur la touche \diamond B&W Start ou \diamond Color Start du produit.

Remarque :

*Dans un environnement réseau, on obtient le même effet en appuyant sur la touche \diamond B&W Start ou \diamond Color Start du produit ou en cliquant sur le bouton **Numériser** dans la fenêtre principale de EPSON Scan.*

Configuration d'un ordinateur client

Pour pouvoir fonctionner en réseau, les ordinateurs clients doivent être équipés d'une carte réseau et doivent exécuter le pilote de carte réseau adéquat. Installez la carte réseau et le pilote de carte réseau sur les ordinateurs clients. Pour plus de détails au sujet des procédures d'installation, reportez-vous aux manuels correspondants fournis avec la carte.

Installation du protocole TCP/IP

Pour installer le protocole TCP/IP sur les ordinateurs clients du réseau, procédez comme suit.

Windows XP et 2000

Remarque pour les utilisateurs de Windows XP :

Les vues d'écran figurant dans cette section sont issues de Windows 2000 et peuvent donc différer de celles qui apparaissent sur votre écran. Toutefois, sauf indication contraire, les instructions sont les mêmes.

1. Utilisateurs Windows XP :

Cliquez sur **Démarrer**, cliquez avec le bouton droit sur **Favoris réseau**, puis sélectionnez **Propriétés**.



Pour utilisateurs Windows 2000 :

Cliquez avec le bouton droit de la souris sur **Favoris réseau** et sélectionnez **Propriétés**.

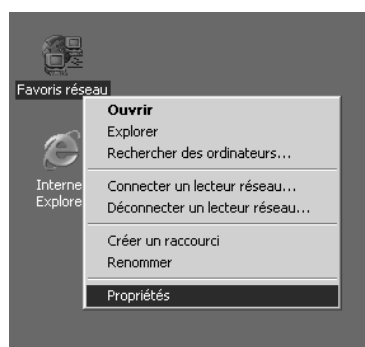

2. Double-cliquez sur **Connexion au réseau local**.

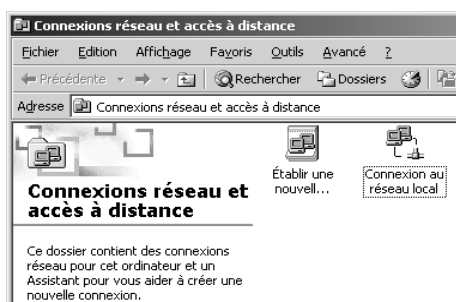

3. Cliquez sur **Propriétés**.



4. Vérifiez que **Protocole Internet (TCP/IP)** figure dans la zone de liste Propriétés de connexion au réseau local.

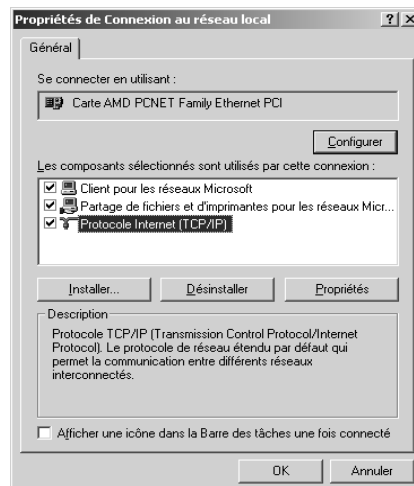

Si l'option **Protocole Internet (TCP/IP)** figure dans la zone de liste, passez à la section « Numérisation en environnement réseau » à la page 183. Sinon, passez à l'étape 5.

5. Cliquez sur **Installer**. La boîte de dialogue Sélection du type de composant réseau s'affiche.

- Sélectionnez **Protocole** dans la liste puis cliquez sur **Ajouter**.

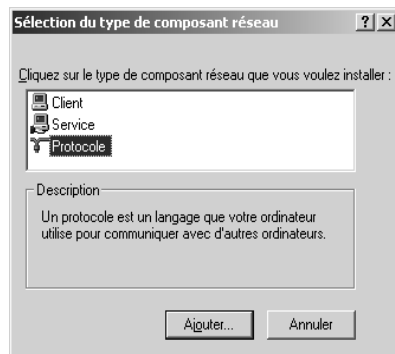

- Sélectionnez **Protocole Internet (TCP/IP)** dans la zone de liste Protocole réseau et cliquez sur **OK**.

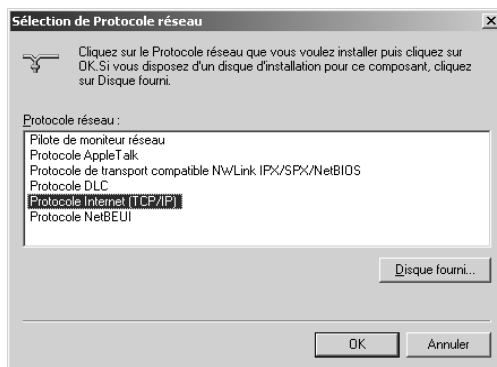

- Assurez-vous que l'option **Protocole Internet (TCP/IP)** est installée et cliquez sur **Fermer**. Passez ensuite à la section « Numérisation en environnement réseau » à la page 183.

Windows Me et 98

- Cliquez sur **Démarrer**, pointez vers **Paramètres**, puis sélectionnez **Panneau de configuration**.

Le panneau de configuration s'affiche.

2. Double-cliquez sur l'icône **Réseau** dans le panneau de configuration.



La boîte de dialogue Réseau s'affiche.

3. Sélectionnez l'onglet **Configuration**.
4. Vérifiez que l'option **TCP/IP** figure dans la zone de liste des composants réseau installés.

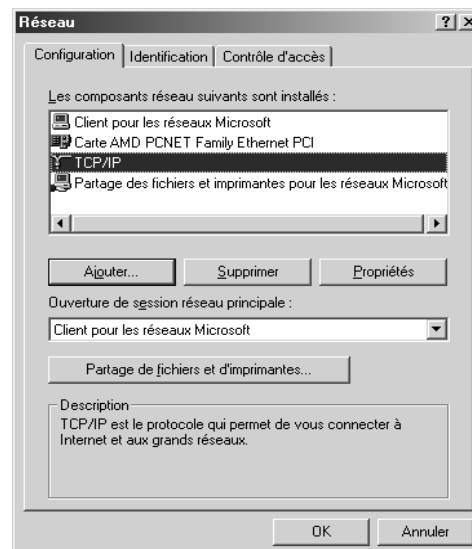

5. Cliquez sur **Ajouter**.

La boîte de dialogue Sélection du type de composant réseau s'affiche.

6. Sélectionnez **Protocole** dans la liste et cliquez sur **Ajouter**.

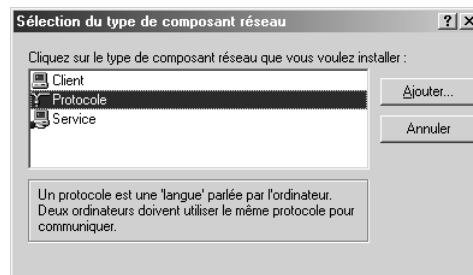

7. Sélectionnez **Microsoft** dans la zone de liste Constructeurs et **TCP/IP** dans la zone de liste Protocoles réseau. Cliquez ensuite sur **OK**.

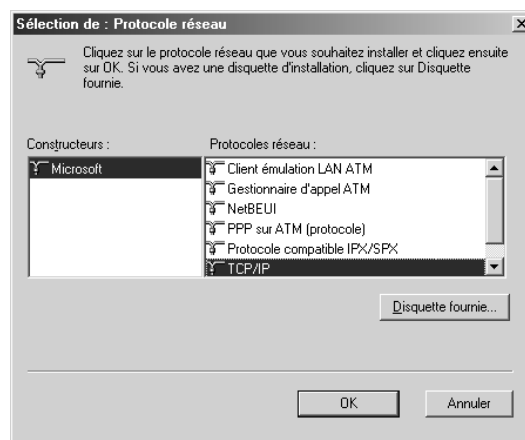

8. Suivez les instructions qui s'affichent. Passez ensuite à la section « Numérisation en environnement réseau » à la page 183.

Utilisation des logiciels d'application

Informations relatives aux logiciels

EPSON Web-To-Page (pour Windows uniquement)

EPSON Web-To-Page facilite l'impression des pages Internet en les redimensionnant conformément à la taille du papier utilisé et en affichant un aperçu de l'impression.

Remarque relative aux connexions réseau :

EPSON Web-To-Page est uniquement disponible dans le cadre des connexions suivantes :

- Connexion LPR
- EpsonNet Print
- Partage Windows

Remarque :

Lorsque le produit est directement connecté en tant qu'imprimante partagée sous Windows 98 ou Me, l'impression à partir des clients Windows 2000 ou XP n'est pas possible.

Remarque relative aux connexions autres que réseau :

EPSON Web-To-Page est disponible sous Windows 98, Me, 2000 et XP. L'application Internet Explorer version 5.5 ou supérieure doit être installée.

Creativity Suite

EPSON Creativity Suite est un ensemble logiciel qui vous permet de numériser, d'enregistrer, de gérer, de modifier et d'imprimer vos images. Le programme principal, EPSON File Manager, vous permet de numériser et d'enregistrer vos images, puis de les afficher dans une fenêtre facile à utiliser. Vous pouvez ensuite les imprimer, les télécharger vers le site Web de partage de photos de EPSON, les faire glisser dans un document, les joindre à un courrier électronique ou les ouvrir dans un programme de retouche des images.

Lors de l'installation de l'application Creativity Suite à partir du CD-ROM des logiciels fourni avec le produit, les applications suivantes sont automatiquement installées sur l'ordinateur.

- Attach to Email
- Image Clip Palette
- Event Manager
- Scan Assistant
- File Manager

File Manager



Utilisez EPSON File Manager pour :

- récupérer les images présentes sur un appareil photo numérique ou une carte mémoire et envoyer directement les fichiers vers l'application que vous souhaitez utiliser ;
- afficher les images prises en charge sous forme de miniatures ;
- afficher les différentes applications que vous pouvez utiliser sous forme d'icônes de projets dans la zone de lancement ;
- attribuer une application à la touche \diamond B&W Start ou \diamond Color Start du produit ;
- rechercher des images sur votre disque dur ;
- afficher les images sous forme d'animation ;
- retoucher les images ;

Event Manager

Event Manager lance automatiquement l'application File Manager pour EPSON lorsque vous appuyez sur la touche \diamond B&W Start ou \diamond Color Start du panneau de contrôle en mode de numérisation.

Scan Assistant

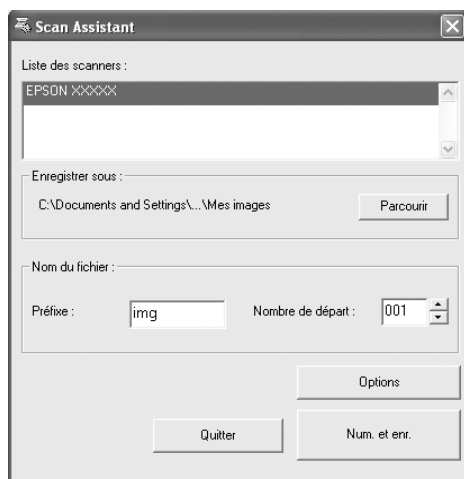

Scan Assistant vous permet de sélectionner un scanner disponible dans la liste, d'indiquer l'emplacement d'enregistrement des images numérisées et de définir d'autres paramètres à l'aide de la boîte de dialogue Scan Assistant.

Attach to Email

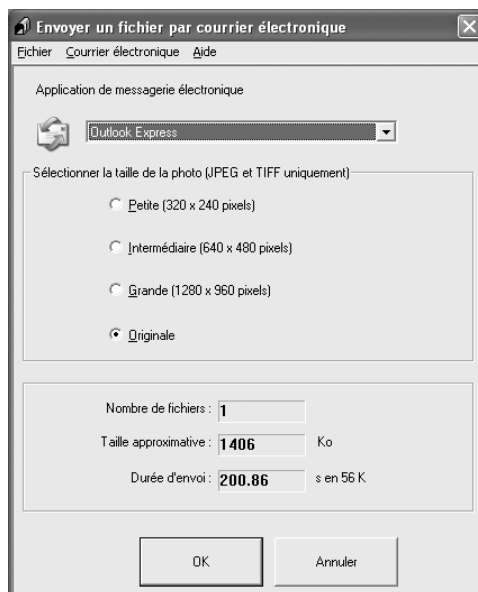

EPSON Attach To Email vous permet d'envoyer des courriers électroniques contenant des images. Il prend en charge différents systèmes de messagerie électronique et vous permet de redimensionner les images avant de les joindre au courrier électronique.

Image Clip Palette



EPSON Image Clip Palette vous permet d'afficher les images sous forme de miniatures, de régler la résolution et le format des images et de faire ensuite glisser les images vers l'application que vous souhaitez utiliser sans modifier l'image originale.

Lancement des logiciels

EPSON Web-To-Page

Une fois l'application EPSON Web-To-Page installée, la barre de menus correspondante s'affiche dans la barre d'outils de Microsoft Internet Explorer. Si elle n'apparaît pas, sélectionnez **Barres d'outils** dans le menu Affichage d'Internet Explorer, puis sélectionnez **EPSON Web-To-Page**.

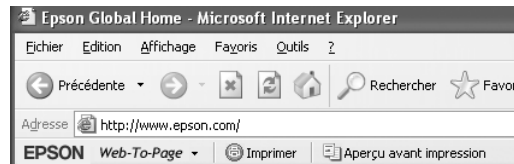

Remarque :

Lors de l'installation de EPSON Web-To-Page, sélectionnez l'installation personnalisée dans le CD-ROM des logiciels.

EPSON File Manager

Il existe trois méthodes de lancement de EPSON File Manager.

- Double-cliquez sur l'icône **EPSON File Manager** située sur le bureau.
- Faites glisser des images ou un dossier vers l'icône EPSON File Manager du bureau.
- Sous Windows :
Cliquez sur **Démarrer**, pointez vers **Tous les programmes** (Windows XP) ou **Programmes** (Windows Me, 98 ou 2000), pointez vers **EPSON Creativity Suite**, vers **File Manager** et cliquez sur **EPSON File Manager**.

Pour Mac OS X :

Double-cliquez sur le dossier **Applications** du disque dur Macintosh, puis double-cliquez sur le dossier **EPSON**. Double-cliquez ensuite sur le dossier **Creativity Suite**, sur le dossier **File Manager**, puis sur l'icône **EPSON File Manager**.

Cliquez sur **Suivant** lorsque le message de confirmation **Instructions** s'affiche à l'écran. Les instructions s'affichent.

Si vous activez la case à cocher **Ne pas afficher la prochaine fois**, le message de confirmation ne sera pas affiché au prochain démarrage de EPSON File Manager.

Scan Assistant

Il existe deux méthodes de lancement de Scan Assistant :

- ❑ Double-cliquez sur l'icône **EPSON File Manager** située sur le bureau et sélectionnez **Charger à partir du scanner** dans le menu Outils de la fenêtre EPSON File Manager.
- ❑ Sous Windows :
Cliquez sur **Démarrer**, pointez vers **Tous les programmes** (Windows XP) ou **Programmes** (Windows Me, 98 ou 2000), pointez vers **EPSON Creativity Suite** et sélectionnez ensuite **Scan Assistant**.

Pour Mac OS X :

Double-cliquez sur le dossier Applications du disque dur Macintosh, puis double-cliquez sur le dossier **EPSON**. Double-cliquez ensuite sur le dossier **Creativity Suite**, puis sur l'icône **Scan Assistant**.

Attach to Email

Il existe deux méthodes de lancement de EPSON Attach to Email :

- ❑ Double-cliquez sur l'icône **EPSON File Manager** située sur le bureau et cliquez sur l'icône **Attach to e-mail** située dans la partie supérieure de la fenêtre EPSON File Manager.
- ❑ Sous Windows :
Cliquez sur **Démarrer**, pointez vers **Tous les programmes** (Windows XP) ou **Programmes** (Windows Me, 98 ou 2000), pointez vers **EPSON Creativity Suite**, vers **Attach To Email** et cliquez sur **EPSON Attach To Email**.

Pour Mac OS X :

Double-cliquez sur le dossier Applications du disque dur Macintosh, puis double-cliquez sur le dossier **EPSON**. Double-cliquez ensuite sur le dossier **Creativity Suite**, puis sur le dossier **Attach To Email**. Enfin, double-cliquez sur l'icône **EPSON Attach To Email**.

Image Clip Palette

Il existe deux méthodes de lancement de EPSON Image Clip Palette :

- ❑ Double-cliquez sur l'icône **EPSON File Manager** située sur le bureau et cliquez sur l'icône **Use Image** située dans la partie supérieure de la fenêtre EPSON File Manager.
- ❑ Sous Windows :
Cliquez sur **Démarrer**, pointez vers **Tous les programmes** (Windows XP) ou **Programmes** (Windows Me, 98 ou 2000), pointez vers **EPSON Creativity Suite** et sélectionnez ensuite **Image Clip Palette**.

Pour Mac OS X :

Double-cliquez sur le dossier **Applications** du disque dur Macintosh, puis double-cliquez sur le dossier **EPSON**. Double-cliquez ensuite sur le dossier **Creativity Suite**, puis sur l'icône **Image Clip Palette**.

Notice destinée aux utilisateurs de Windows XP Service Pack 2

Si vous utilisez un ordinateur exécutant ce produit sous Windows XP Service Pack 2, procédez comme suit pour numériser via une connexion réseau à l'aide des touches du panneau de contrôle.

Déblocage de l'application EEventManager

Lors de l'installation ou après l'installation de l'application EPSON Creativity Suite à partir du CD-ROM des logiciels, il est possible que la fenêtre d'alerte sécurité Windows s'affiche. Si c'est le cas, cliquez sur le bouton **Débloquer** pour débloquer l'application EEventManager, faute de quoi le produit ne pourra répertorier votre ordinateur au niveau du panneau de contrôle lors de la numérisation à l'aide des touches du panneau de contrôle.

Remarque :

*Si vous avez cliqué sur le bouton **Maintenir le blocage** de la fenêtre d'alerte sécurité Windows, procédez comme suit pour débloquer l'application EEventManager.*

1. Cliquez sur **Démarrer**, pointez vers **Panneau de configuration** et sélectionnez **Centre de sécurité**. Cliquez sur **Pare-feu Windows**.
2. Cliquez sur l'onglet **Exceptions** et cliquez sur le bouton **Ajouter programme**.
3. Sélectionnez **EEventManager** dans la liste des programmes et cliquez sur **OK**.
4. Vérifiez que la case à cocher de l'application EEventManager est activée dans la liste des programmes et services et cliquez sur **OK**.

Mise en place des originaux à copier

Selon le type de document, vous pouvez charger l'original sur la vitre d'exposition ou dans le chargeur automatique de documents. Pour plus d'informations, reportez-vous à la section « Mise en place des documents originaux » à la page 129.

Remarque :

- ❑ *Avant de numériser un document, pensez à en respecter les droits d'auteur. Ne numérisez pas du texte ou des images sans en vérifier d'abord les droits d'auteur.*
- ❑ *Si des documents sont placés à la fois dans le chargeur automatique de documents et sur la vitre d'exposition, seuls les documents du chargeur automatique de documents sont numérisés.*

Copie de base

Alimentations disponibles :

- ❑ *Les types de papier disponibles pour la copie ne sont pas les mêmes que les types de papier disponibles pour l'impression. Selon l'alimentation utilisée, les types de papier disponibles varient. Lors de la copie de documents originaux, vous ne pouvez utiliser que les types de papier suivants.*

Bac BM :

Papier ordinaire, EPSON Color Laser Paper (Papier pour imprimante laser couleur EPSON), pré-imprimé, papier à en-tête, papier recyclé, papier coloré, transparents, étiquettes

Unité papier en option :

Papier ordinaire, EPSON Color Laser Paper (Papier pour imprimante laser couleur EPSON), pré-imprimé, papier à en-tête, papier recyclé, papier coloré

- ❑ *Vous ne pouvez pas procéder à la copie sur du papier couché, du papier épais ou du papier spécial, tels que des cartes postales ou des enveloppes.*

Formats disponibles pour les documents originaux :

- ❑ *Vous pouvez copier des documents originaux au format A4, B5, Letter ou Legal.*
- ❑ *Les documents originaux de format Legal peuvent uniquement être utilisés avec le chargeur automatique de documents.*
- ❑ *L'impression sur le bord du papier (5 mm en partant des extrémités horizontale et verticale du papier) n'est pas garantie.*

Procédez comme suit pour réaliser une copie.

1. Assurez-vous que le produit est sous tension et que du papier est chargé dans le produit. Pour plus d'informations au sujet du chargement du papier, reportez-vous à la section « Chargement du papier » à la page 36.
2. Appuyez sur la touche  Copy du panneau de contrôle.

Le voyant Copy est allumé et le message Mode Copie s'affiche pendant quelques secondes sur l'écran LCD. L'écran du mode de copie apparaît ensuite.

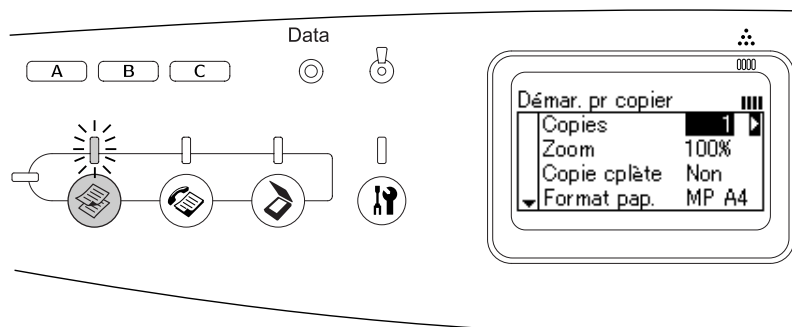







Remarque :

Si vous n'appuyez sur aucune touche pendant plus de trois minutes, les modifications apportées sont annulées et le mode d'impression est réactivé.

3. Placez l'original sur la vitre d'exposition ou dans le chargeur automatique de documents. Pour plus d'informations, reportez-vous à la section « Mise en place des documents originaux » à la page 129.
4. Définissez les paramètres de copie à votre guise. Pour plus d'informations, reportez-vous à la section « Modification des paramètres de copie » à la page 199.

Remarque :

Lorsque vous appuyez sur la touche  B&W Start ou  Color Start sans définir aucun paramètre par la suite, la copie est réalisée à l'aide des valeurs de paramétrage existantes.

5. Appuyez sur la touche  B&W Start ou  Color Start. Pour réaliser une copie en noir et blanc, appuyez sur la touche  B&W Start. Pour réaliser une copie en couleur, appuyez sur la touche  Color Start.

La copie est lancée.

Remarque :



- Si vous appuyez sur la touche  B&W Start deux fois de suite, la copie démarre plus rapidement qu'en mode normal. La qualité risque toutefois d'être inférieure.*
- Ne mettez pas le produit hors tension et n'appuyez pas sur une autre touche de mode lorsque la copie est en cours, faute de quoi la copie risque de ne pas être réalisée correctement.*

- ❑ *Lorsque vous placez plusieurs documents dans le chargeur automatique de documents et réalisez une copie couleur de haute qualité (600 ppp) en continu avec la mémoire par défaut (128 Mo), il est possible que le produit ne fonctionne pas correctement en raison d'une quantité insuffisante de mémoire. Nous vous recommandons d'ajouter un module de mémoire de manière à ce que la taille totale de la mémoire soit équivalente ou supérieure à 256 Mo.*

Annulation de la copie

Si vous appuyez sur la touche  Cancel du panneau de contrôle lorsque la copie d'un document est en cours en mode de copie, le message `Annul. travail impr.` s'affiche sur l'écran LCD et le travail de copie est annulé.

Modification des paramètres de copie

Si vous envisagez de copier le document à l'aide de paramètres autres que les paramètres par défaut, vous pouvez modifier les paramètres de copie adaptés de la manière suivante. Utilisez la touche  Haut ou  Bas pour passer d'un élément de menu à l'autre.

Modification du nombre de copies

Vous pouvez définir le nombre de copies en sélectionnant une valeur comprise entre 1 et 99. Le paramètre par défaut est 1.

1. Assurez-vous que le mode de copie du produit est activé. Si ce n'est pas le cas, appuyez sur la touche  Copy pour activer le mode de copie.
2. Assurez-vous que la valeur située à côté de `Copies` sur l'écran LCD est mise en surbrillance et saisissez ensuite le nombre de copies que vous souhaitez effectuer à l'aide du pavé numérique.

Remarque :

Vous pouvez également utiliser la touche  Droite ou  Gauche pour augmenter ou réduire le nombre, un chiffre à la fois.

Sélection du papier

Vous pouvez définir le type et le format du papier que vous souhaitez charger dans le bac BM ou dans l'unité papier en option.

Alimentations disponibles :

- ❑ *Les types de papier disponibles pour la copie ne sont pas les mêmes que les types de papier disponibles pour l'impression. Selon l'alimentation utilisée, les types de papier disponibles varient. Lors de la copie de documents originaux, vous ne pouvez utiliser que les types de papier suivants.*

Bac BM :

Papier ordinaire, EPSON Color Laser Paper (Papier pour imprimante laser couleur EPSON), pré-imprimé, papier à en-tête, papier recyclé, papier coloré, transparents, étiquettes

Unité papier en option :

Papier ordinaire, EPSON Color Laser Paper (Papier pour imprimante laser couleur EPSON), pré-imprimé, papier à en-tête, papier recyclé, papier coloré

- Vous ne pouvez pas procéder à la copie sur du papier couché, du papier épais ou du papier spécial, tels que des cartes postales ou des enveloppes.

Format du papier

Vous pouvez définir le format du papier.

1. Assurez-vous que le mode de copie du produit est activé. Si ce n'est pas le cas, appuyez sur la touche  Copy pour activer le mode de copie.
2. Appuyez plusieurs fois sur la touche ▲ Haut ou ▼ Bas jusqu'à ce que le paramètre **Format pap.** s'affiche.
3. Appuyez plusieurs fois sur la touche ◀ Gauche ou ▶ Droite jusqu'à ce que le format de papier souhaité s'affiche.

Remarque :

- Pour le bac BM, les formats de papier disponibles sont les suivants : A4 BM, B5 BM, LGL BM et LT BM.
- Pour l'unité papier en option, le format du papier chargé dans le bac s'affiche (A4 BI ou LT BI).

Type de document

Vous pouvez sélectionner les types de documents suivants, adaptés à différents types de documents en couleur ou en noir et blanc.

Type de document	Description
Txt/Ph (texte/photo)	Convient aux magazines et aux catalogues. Permet de supprimer les effets de moiré, de renforcer les contours et de supprimer les arrière-plans.
Photo	Convient aux photos en couleur et autres images en couleur. Permet de reproduire avec précision la gradation et les variations subtiles de tonalités.
Texte	Convient aux documents contenant uniquement du texte imprimé en noir. Le texte des copies est net et facile à lire. Cette option est également efficace lorsque vous souhaitez supprimer l'arrière-plan (couleur du document).

Hte qté (haute qualité)	Convient aux documents contenant des informations détaillées. La copie prend plus de temps, il est néanmoins possible d'obtenir une qualité plus élevée (600 ppp).
----------------------------	---

Remarque :

Lorsque vous placez plusieurs documents dans le chargeur automatique de documents et réalisez une copie couleur de haute qualité (600 ppp) en continu avec la mémoire par défaut (128 Mo), il est possible que le produit ne fonctionne pas correctement en raison d'une quantité insuffisante de mémoire. Nous vous recommandons d'ajouter un module de mémoire de manière à ce que la taille totale de la mémoire soit équivalente ou supérieure à 256 Mo.

1. Assurez-vous que le mode de copie du produit est activé. Si ce n'est pas le cas, appuyez sur la touche  Copy pour activer le mode de copie.
2. Appuyez plusieurs fois sur la touche ▲ Haut ou ▼ Bas jusqu'à ce que le paramètre Type doc couleur ou Type doc N&B s'affiche.
3. Appuyez plusieurs fois sur la touche ◀ Gauche ou ▶ Droite jusqu'à ce que le type de document souhaité s'affiche.

Réglage de la densité

Vous pouvez régler la qualité de l'image en termes de densité en sélectionnant un des sept niveaux disponibles (de -3 à 3). Plus le niveau est élevé et plus l'image est foncée. Le niveau par défaut est 0. Pour régler la qualité de l'image, reportez-vous également aux sections « Réglage du contraste » à la page 201 et « Réglage de la couleur RVB » à la page 202.

1. Assurez-vous que le mode de copie du produit est activé. Si ce n'est pas le cas, appuyez sur la touche  Copy pour activer le mode de copie.
2. Appuyez plusieurs fois sur la touche ▲ Haut ou ▼ Bas jusqu'à ce que le paramètre Densité s'affiche.

La valeur située à côté du paramètre Densité est mise en surbrillance.

3. Définissez la densité.

Remarque :

Pour augmenter ou réduire la densité, appuyez respectivement sur la touche ▶ Droite ou ◀ Gauche. La densité augmente ou diminue d'un niveau à la fois.

Réglage du contraste

Vous pouvez régler la qualité de l'image en termes de contraste en sélectionnant un des sept niveaux disponibles (de -3 à 3). Plus le niveau est élevé, plus le contraste est accentué. Lorsqu'un niveau moins important est sélectionné pour le contraste, la différence au niveau de la luminosité diminue. Le niveau par défaut est 0. Pour régler la qualité de l'image, reportez-vous également aux sections « Réglage de la densité » à la page 201 et « Réglage de la couleur RVB » à la page 202.

1. Assurez-vous que le mode de copie du produit est activé. Si ce n'est pas le cas, appuyez sur la touche  Copy pour activer le mode de copie.
2. Appuyez plusieurs fois sur la touche ▲ Haut ou ▼ Bas jusqu'à ce que le paramètre **Contraste** soit sélectionné.

La valeur située à côté du paramètre **Contraste** est mise en surbrillance.

3. Définissez le niveau de contraste.

Remarque :

Pour augmenter ou réduire le contraste, appuyez respectivement sur la touche ► Droite ou ◀ Gauche. Le contraste augmente ou diminue d'un niveau à la fois.

Réglage de la couleur RVB

Vous pouvez régler la qualité de l'image en termes de force RVB en sélectionnant un des sept niveaux disponibles (de -3 à 3) pour le rouge (R), le vert (V) et le bleu (B). Plus le niveau est élevé et plus l'image est riche. Le niveau par défaut est 0. Pour régler la qualité de l'image, reportez-vous également aux sections « Réglage de la densité » à la page 201 et « Réglage du contraste » à la page 201.

Remarque :

Le réglage RVB est uniquement disponible pour les copies en couleur.

1. Assurez-vous que le mode de copie du produit est activé. Si ce n'est pas le cas, appuyez sur la touche  Copy pour activer le mode de copie.
2. Appuyez plusieurs fois sur la touche ▲ Haut ou ▼ Bas jusqu'à ce que la couleur souhaitée (R, V ou B) soit sélectionnée.

La valeur située à côté du paramètre R, V ou B est mise en surbrillance.

3. Définissez la force de la couleur.

Remarque :

Pour augmenter ou réduire la force de la couleur, appuyez respectivement sur la touche ► Droite ou ◀ Gauche. La densité des couleurs augmente ou diminue d'un niveau à la fois.

Définition du taux de zoom

Vous pouvez définir un taux de zoom en sélectionnant un des taux de zoom fixes ou en définissant une valeur comprise entre 25 et 400 %, par incréments de 1 %. Le taux de zoom par défaut est de 100 %.

1. Assurez-vous que le mode de copie du produit est activé. Si ce n'est pas le cas, appuyez sur la touche  Copy pour activer le mode de copie.

2. Placez l'original sur la vitre d'exposition ou dans le chargeur automatique de documents. Pour plus d'informations, reportez-vous à la section « Mise en place des documents originaux » à la page 129.
3. Appuyez sur la touche ▼ Bas pour sélectionner Zoom.
4. Définissez le taux de zoom souhaité de l'une des manières suivantes.

Sélection d'un taux de zoom :

Appuyez plusieurs fois sur la touche ◀ Gauche ou ▶ Droite jusqu'à ce que le taux de zoom fixe désiré s'affiche.

Les taux de zoom fixes suivants sont disponibles :

Paramètres du taux de zoom	Zoom
LGL > LT	78%
A4 > B5	86%
100%	100%
B5 > A4	115%
HLT > LG	154%

Définition d'un taux de zoom :

Vous pouvez également définir un taux d'agrandissement compris entre 25 % et 400 % à l'aide du pavé numérique.

Remarque :

Si vous appuyez sur la touche ◀ Gauche ou ▶ Droite après avoir saisi un taux d'agrandissement à l'aide du pavé numérique, la valeur fixe la plus proche du taux saisi s'affiche.

Copie pleine page

La fonction de copie pleine page permet de réduire légèrement l'impression conformément à la zone d'impression garantie du produit pour le document. La zone d'impression garantie d'un photocopieur est généralement limitée. Par conséquent, lorsqu'un photocopieur copie un document présentant un texte ou une image imprimé sur toute la feuille de papier, une partie du texte ou de l'image située sur les bords du papier n'est pas copiée. Cette fonction est activée lorsque l'option Oui est sélectionnée.

1. Assurez-vous que le mode de copie du produit est activé. Si ce n'est pas le cas, appuyez sur la touche  Copy pour activer le mode de copie.
2. Placez l'original sur la vitre d'exposition ou dans le chargeur automatique de documents. Pour plus d'informations, reportez-vous à la section « Mise en place des documents originaux » à la page 129.
3. Appuyez deux fois sur la touche ▼ Bas pour sélectionner Copie complète.
4. Appuyez sur la touche ◀ Gauche ou ▶ Droite pour sélectionner Oui ou Non.

Réalisation de copies 2 pages par feuille

Vous pouvez copier deux pages d'un document recto sur une feuille.

Format du document	Format de l'impression	Disponibilité
A4	A4	Disponible
	B5	Disponible
	Letter	N/A
	Legal	N/A
B5	A4	Disponible
	B5	Disponible
	Letter	N/A
	Legal	N/A
Letter	A4	N/A
	B5	N/A
	Letter	Disponible
	Legal	Disponible
Legal	A4	N/A
	B5	N/A
	Letter	Disponible
	Legal	Disponible

Remarque :

- Cette fonction est disponible pour les paramètres suivants.
 - Format du document : A4, B5, Letter ou Legal
 - Format de l'impression : A4, B5, Letter ou Legal
 - Zoom : 100%
 - Le paramètre Zoom n'est pas pris en compte lorsque le mode de copie 2 pages par feuille est activé.
1. Assurez-vous que le mode de copie du produit est activé. Si ce n'est pas le cas, appuyez sur la touche  Copy pour activer le mode de copie.
 2. Placez l'original sur la vitre d'exposition ou dans le chargeur automatique de documents. Pour plus d'informations, reportez-vous à la section « Mise en place des documents originaux » à la page 129.
 3. Appuyez sur la touche Advanced/Menu.

Le menu de copie avancé apparaît.

4. Appuyez sur la touche ▼ Bas pour sélectionner 2 pages par feuille et appuyez ensuite sur la touche ► Droite.
5. Définissez les paramètres de copie à votre guise. Pour plus d'informations, reportez-vous à la section « Modification des paramètres de copie » à la page 199.
6. Appuyez sur la touche ◇ B&W Start ou ◇ Color Start pour démarrer la copie. Pour réaliser une copie en noir et blanc, appuyez sur la touche ◇ B&W Start. Pour réaliser une copie en couleur, appuyez sur la touche ◇ Color Start.

Utilisation de la vitre d'exposition

Placez les documents un à un. Lorsque vous appuyez sur la touche ◇ B&W Start ou ◇ Color Start, des messages vous demandant de placer le document suivant et de confirmer si vous souhaitez copier d'autres documents s'affichent sur l'écran LCD.

Utilisation du chargeur automatique de documents

Si tous les documents sont placés dans le chargeur automatique de documents, lorsque vous appuyez sur la touche ◇ B&W Start ou ◇ Color Start, les documents sont automatiquement entraînés et la numérisation commence. Si vous placez un nombre de feuilles impair dans le chargeur automatique de documents, la moitié de la dernière page imprimée est blanche.

Réinitialisation des paramètres de copie

Vous pouvez rétablir la valeur par défaut du paramètre sélectionné en appuyant sur la touche ◇ Reset. Lorsque vous appuyez sur la touche ◇ Reset pendant quelques instants, la valeur par défaut de l'ensemble des paramètres est rétablie et l'écran initial s'affiche de nouveau sur l'écran LCD.

Réinitialisation des paramètres de copie sur l'écran LCD

Procédez comme suit pour rétablir les valeurs par défaut de l'ensemble des paramètres.

1. Appuyez sur la touche Ⓜ Setup du panneau de contrôle. Le voyant Setup est allumé et le menu de configuration s'affiche sur l'écran LCD.
2. Appuyez sur la touche ▼ Bas jusqu'à ce que le paramètre Paramètres Copie s'affiche et appuyez ensuite sur la touche ► Droite.
3. Appuyez sur la touche ▼ Bas pour sélectionner Paramètres d'usine, puis appuyez sur la touche ► Droite.
4. Assurez-vous que le paramètre Paramètres d'usine est sélectionné et appuyez sur la touche ► Droite.

Une fois les valeurs par défaut de l'ensemble des paramètres rétablis, le mode d'impression du produit est réactivé.

Restrictions relatives à la copie

Les utilisateurs de ce produit doivent respecter les restrictions suivantes afin de garantir une utilisation responsable et légale de ce produit.

La copie des éléments suivants est interdite par la loi

- Billets de banque, pièces, titres négociables émis par le gouvernement, titres de gage du gouvernement et titres municipaux
- Timbres-poste inutilisés, cartes postales préimbrées et autres envois postaux timbrés au tarif en vigueur
- Timbres fiscaux émis par le gouvernement et titres émis selon des procédures légales

Faites preuve de circonspection pour la copie des éléments suivants

- Titres négociables privés (certificats d'action, billets au porteur, chèques, etc.), abonnements mensuels, billets de réduction, etc.
- Passeports, permis de conduire, certificats médicaux, titres de transport, bons d'alimentation, billets, etc.

Utilisation responsable de documents soumis à droits d'auteur

Les scanners peuvent être utilisées incorrectement en cas de copie de documents soumis à droits d'auteur. À moins d'agir sur les conseils d'un avocat bien informé, prenez vos responsabilités et faites preuve de respect en sollicitant l'autorisation du détenteur des droits d'auteur avant de copier des documents publiés.

Télécopie (modèle télécopieur uniquement)

Mise en place des originaux à télécopier

Selon le type de document, vous pouvez charger l'original sur la vitre d'exposition ou dans le chargeur automatique de documents. Pour plus d'informations, reportez-vous à la section « Mise en place des documents originaux » à la page 129.

Remarque :

- ❑ *Avant de numériser un document, pensez à en respecter les droits d'auteur. Ne numérisez pas du texte ou des images sans en vérifier d'abord les droits d'auteur.*
- ❑ *Si des documents sont placés à la fois dans le chargeur automatique de documents et sur la vitre d'exposition, seuls les documents du chargeur automatique de documents sont numérisés.*

Envoi de télécopies

Formats disponibles pour les documents originaux :

- ❑ *Vous pouvez transmettre par télécopie des documents originaux au format A4, Letter ou Legal.*
- ❑ *Les documents de format Legal peuvent uniquement être utilisés avec le chargeur automatique de documents.*
- ❑ *Le format du résultat de la transmission peut être différent du format original. Par exemple, lors de la télécopie d'un document original de format inférieur au format A4, la transmission est réalisée au format A4 paysage.*
- ❑ *Vous pouvez télécopier des documents originaux de format B5, les documents sont néanmoins reçus au format A4 sur le télécopieur du destinataire, comme indiqué ci-dessous.*

Original

Données de transmission

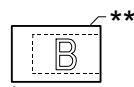
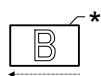

Sens de numérisation

Envoi au format A4

Sens de transmission

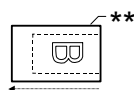

Sens de numérisation

Rotation et 90 degrés et envoi au format A4

Sens de transmission

* Format B5

** Format A4

Éléments de base de l'envoi de télécopies

1. Assurez-vous que le produit est sous tension.
2. Appuyez sur la touche  Fax du panneau de contrôle.

Le voyant Fax est allumé et le message *Mode Télécopie* s'affiche pendant quelques secondes sur l'écran LCD. L'écran du mode de télécopie apparaît ensuite.

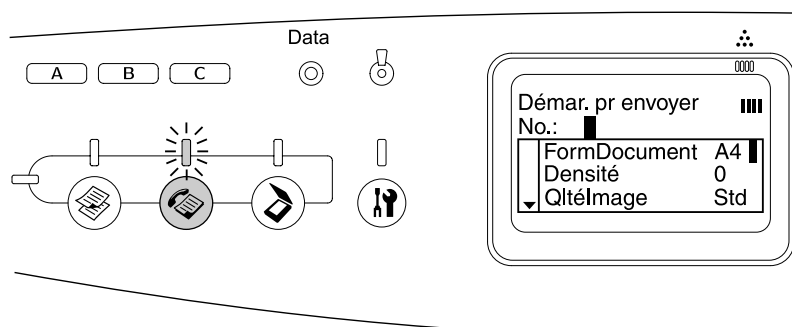



Remarque :

- ❑ Ne mettez pas le produit hors tension et n'appuyez pas sur une autre touche de mode lorsque la télécopie est en cours, faute de quoi la télécopie risque de ne pas être réalisée correctement.



- ❑ *Si vous n'appuyez sur aucune touche pendant plus de trois minutes, les modifications apportées sont annulées et le mode d'impression est réactivé.*
3. Placez l'original sur la vitre d'exposition ou dans le chargeur automatique de documents. Pour plus d'informations, reportez-vous à la section « Mise en place des documents originaux » à la page 129.
 4. Saisissez le numéro de télécopieur du destinataire à l'aide du pavé numérique du panneau de contrôle.





Remarque :

- ❑ *Le numéro du destinataire peut inclure un maximum de 50 caractères.*
 - ❑ *Si le numéro saisi est incorrect, appuyez sur la touche  Reset pour supprimer le caractère situé à gauche du curseur. Vous pouvez déplacer le curseur vers la gauche ou vers la droite en appuyant sur la touche  Gauche ou  Droite.*
 - ❑ *Lors de la saisie du numéro du destinataire, les chiffres (de 0 à 9) et les symboles # et * peuvent être insérés à l'aide du pavé numérique.*
 - ❑ *Si vous appuyez sur la touche Redial au lieu de saisir le numéro de télécopieur du destinataire, le numéro de télécopieur vers lequel la dernière transmission a été effectuée est automatiquement saisi.*
 - ❑ *Si vous appuyez sur la touche Pause lors de la saisie du numéro du destinataire, le symbole « - » s'affiche pendant quelques instants.*
 - ❑ *Vous pouvez également envoyer une télécopie à l'aide de la touche One Touch Dial ou Speed Dial. Pour plus de détails, reportez-vous à la section « Envoi de télécopies à l'aide de la fonction à une touche » à la page 211 ou « Envoi de télécopies à l'aide de la fonction de numérotation rapide » à la page 210.*
5. Si nécessaire, définissez les paramètres en fonction de vos objectifs de numérisation.

Vous pouvez définir les paramètres Format du document, Densité, Qualité image, Invit. émettre récep. et Mode outremer. Pour plus d'informations, reportez-vous à la section « Sélection des paramètres adaptés » à la page 216.

Remarque :

Lorsque vous appuyez sur la touche  B&W Start ou  Color Start sans définir aucun paramètre par la suite, la transmission de la télécopie est réalisée à l'aide des valeurs de paramétrage existantes.

6. Appuyez sur la touche  B&W Start ou  Color Start pour démarrer la transmission. Pour envoyer une télécopie en noir et blanc, appuyez sur la touche  B&W Start. Pour envoyer une télécopie en couleur, appuyez sur la touche  Color Start.

Remarque :

Si le télécopieur du destinataire prend uniquement en charge les télécopies en noir et blanc, les télécopies en couleur sont reçues en noir et blanc même si vous appuyez sur la touche  Color Start.

Envoi de télécopies à l'aide de la fonction de numérotation rapide

Lorsque les numéros de télécopieur de destinataires sont enregistrés dans le produit, vous pouvez envoyer une télécopie en sélectionnant le destinataire souhaité dans la liste de numérotation rapide de l'écran LCD. Vous pouvez enregistrer les numéros de télécopieur d'un maximum de 60 destinataires dans le produit.

Remarque :

Avant d'utiliser la fonction de numérotation rapide, vous devez enregistrer les informations relatives aux télécopieurs des destinataires. Pour plus de détails, reportez-vous à la section « Pour la numérotation rapide » à la page 226 ou « Utilisation de l'utilitaire EPSON Speed Dial (pour Windows uniquement) » à la page 224.

1. Assurez-vous que le mode de télécopie du produit est activé. Si ce n'est pas le cas, appuyez sur la touche  Fax pour activer le mode de télécopie.
2. Placez l'original sur la vitre d'exposition ou dans le chargeur automatique de documents. Pour plus d'informations, reportez-vous à la section « Mise en place des documents originaux » à la page 129.
3. Appuyez sur la touche Speed Dial du panneau de contrôle.

La liste des destinataires enregistrés s'affiche sur l'écran LCD.

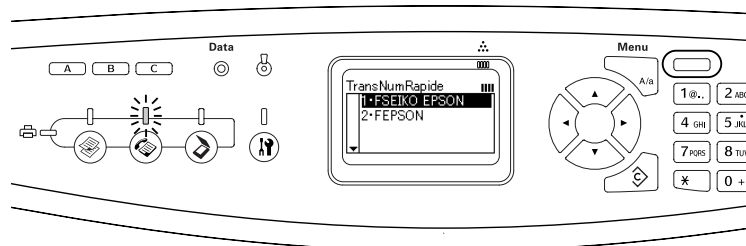

4. Appuyez plusieurs fois sur la touche ▲ Haut ou ▼ Bas jusqu'à ce que le destinataire souhaité soit sélectionné et appuyez ensuite sur la touche ► Droite.

Le destinataire sélectionné apparaît dans la deuxième rangée en partant du haut de l'écran LCD.

Remarque :

- Vous pouvez également sélectionner un destinataire en saisissant directement le numéro correspondant.
 - Pour afficher les détails relatifs au destinataire sélectionné, appuyez sur la touche Advanced/Menu lors de la sélection du destinataire. Pour retourner à la liste, appuyez sur la touche Advanced/Menu ou ◀ Gauche.
5. Si nécessaire, définissez les paramètres en fonction de vos objectifs de numérisation.

Vous pouvez définir les paramètres Format du document, Densité, Qualité image, Invit. émettre récep. et Mode outremer. Pour plus d'informations, reportez-vous à la section « Sélection des paramètres adaptés » à la page 216.

Remarque :

Lorsque vous appuyez sur la touche \diamond B&W Start ou \diamond Color Start sans définir aucun paramètre par la suite, la transmission de la télécopie est réalisée à l'aide des valeurs de paramétrage existantes.

- Appuyez sur la touche \diamond B&W Start ou \diamond Color Start pour démarrer la transmission. Pour envoyer une télécopie en noir et blanc, appuyez sur la touche \diamond B&W Start. Pour envoyer une télécopie en couleur, appuyez sur la touche \diamond Color Start.

Remarque :

Si le télécopieur du destinataire prend uniquement en charge les télécopies en noir et blanc, les télécopies en couleur sont reçues en noir et blanc même si vous appuyez sur la touche \diamond Color Start.

Envoi de télécopies à l'aide de la fonction à une touche

Lorsqu'un numéro de télécopieur fréquemment utilisé est attribué à la touche One Touch Dial (A, B ou C), vous pouvez envoyer une télécopie au destinataire en appuyant sur la touche One Touch Dial correspondante.

Remarque :

- Lors de l'envoi d'une télécopie à l'aide de la touche One Touch Dial, le document original est transmis en noir et blanc.
 - Avant d'utiliser la fonction de numérotation à une touche, vous devez enregistrer les informations relatives aux télécopieurs des destinataires. Pour plus de détails, reportez-vous à la section « Pour la numérotation à une touche » à la page 230 ou « Utilisation de l'utilitaire EPSON Speed Dial (pour Windows uniquement) » à la page 224.
 - Le fait d'appuyer sur une touche One Touch Dial (A, B ou C) permet d'accéder au mode de télécopie depuis n'importe quel mode.
- Placez l'original sur la vitre d'exposition ou dans le chargeur automatique de documents. Pour plus d'informations, reportez-vous à la section « Mise en place des documents originaux » à la page 129.
 - Appuyez sur une touche One Touch Dial (A, B ou C).

Le destinataire attribué à la touche One Touch Dial A, B ou C apparaît dans la deuxième rangée (en partant du haut de l'écran) des éléments de paramétrage. La transmission de la télécopie est ensuite lancée.

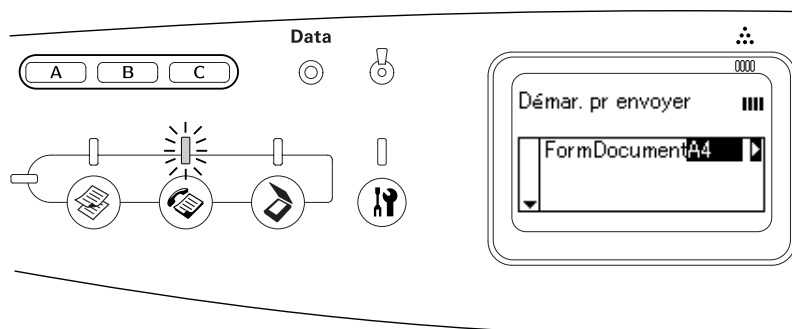

Envoi de télécopies à l'aide de la fonction de numérotation groupée

Lorsque les numéros de télécopieur de plusieurs destinataires sont enregistrés dans un groupe, vous pouvez envoyer le même document original à l'ensemble des destinataires enregistrés en sélectionnant le numéro de groupe souhaité. Vous pouvez enregistrer un maximum de 20 groupes dans le produit.

Remarque :

- ❑ Lors de l'envoi d'une télécopie à l'aide de la fonction de numérotation groupée, le document original est transmis en noir et blanc.
- ❑ Avant d'utiliser la fonction de numérotation groupée, vous devez enregistrer les numéros de télécopieur de plusieurs destinataires dans un groupe à l'aide de l'utilitaire EPSON Speed Dial. Pour plus de détails, reportez-vous à l'aide en ligne.

1. Assurez-vous que le mode de télécopie du produit est activé. Si ce n'est pas le cas, appuyez sur la touche  Fax pour activer le mode de télécopie.
2. Placez l'original sur la vitre d'exposition ou dans le chargeur automatique de documents. Pour plus d'informations, reportez-vous à la section « Mise en place des documents originaux » à la page 129.
3. Appuyez deux fois sur la touche Speed Dial du panneau de contrôle.

La liste des numérotations groupées s'affiche sur l'écran LCD.

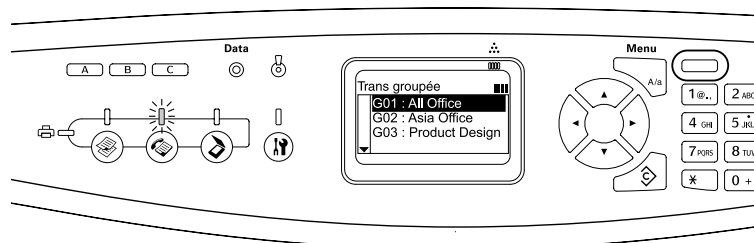

4. Appuyez plusieurs fois sur la touche ▲ Haut ou ▼ Bas jusqu'à ce que le groupe souhaité soit sélectionné et appuyez ensuite sur la touche ► Droite.

Le groupe sélectionné apparaît dans la deuxième rangée en partant du haut de l'écran LCD.

Remarque :

Pour afficher les détails relatifs au groupe enregistré, appuyez sur la touche Advanced/Menu lors de la sélection du groupe. Pour retourner à la liste de groupes, appuyez sur la touche Advanced/Menu ou ◀ Gauche.

5. Si nécessaire, définissez les paramètres en fonction de vos objectifs de numérisation.

Vous pouvez définir les paramètres Format du document, Densité, Qualité image, Invit. émettre récep. et Mode outremer. Pour plus d'informations, reportez-vous à la section « Sélection des paramètres adaptés » à la page 216.

Remarque :













Lorsque vous appuyez sur la touche \diamond B&W Start sans définir aucun paramètre par la suite, la transmission de la télécopie est réalisée à l'aide des valeurs de paramétrage existantes.

6. Appuyez sur la touche \diamond B&W Start pour lancer la transmission.

Réception de télécopies

Format de l'impression

La télécopie reçue peut être imprimée au format A4, B5, Letter ou Legal. Néanmoins, si le format de l'impression ne correspond pas au format des données reçues, l'image des données reçues est divisée de la manière suivante, conformément au format de l'impression.

Format du papier du bac	Format du document reçu		
	Letter	A4	Legal
B5	 *1 Divisée *2 Pivotée	 *1 Divisée *2 Pivotée	 *1 Divisée *2 Pivotée
Letter	 *3 Réduite	 *1 Divisée	
A4	 *4 Rognée au niveau des deux extrémités	 *4 Rognée au niveau des deux extrémités	 *1 Divisée *4 Rognée au niveau des deux extrémités
Legal	 		

Dans la liste ci-dessus, la zone imprimable est représentée à l'aide d'une zone ombrée et l'emplacement des informations de l'en-tête (en-tête de l'original) est illustré à l'aide d'une ligne verticale dans la zone ombrée.

*1 Divisée : l'image reçue est imprimée sur deux pages.

*2 Pivotée : l'image reçue subit une rotation.

*3 Réduite : l'image reçue est réduite dans le sens de la numérisation secondaire uniquement.

*4 Rognée au niveau des deux extrémités : les deux extrémités de l'image reçue sont rognées.

Remarque :

Lorsque du papier est chargé dans le bac BM et dans l'unité papier en option, le papier de l'unité papier en option est imprimé.

Éléments de base de la réception de télécopies

Si le produit dispose d'un téléphone joint, vous pouvez sélectionner un des quatre modes de réception disponibles dans le cadre de la réception d'un appel. Le mode par défaut est le mode Fax only.

Élément du paramètre	Description
Auto switching	L'appel est reçu par le téléphone joint et le produit répond automatiquement à l'appel lorsque le téléphone sonne depuis un certain temps, défini par le paramètre d'expiration des appels du téléphone joint.
Fax only	Le produit répond automatiquement à l'appel et reçoit la télécopie. Le téléphone sonne au moins une fois.
Phone only	L'appel est reçu par le téléphone joint. La réception de télécopies n'est pas réalisée.
TAM	Lorsque le téléphone joint détecte un signal télécopie/téléphone lors de l'interception d'un appel entrant, le produit reçoit automatiquement la télécopie.

Procédez comme suit pour changer le mode de réception.

1. Appuyez sur la touche  Setup du panneau de contrôle.

Le voyant Setup est allumé et le menu de configuration s'affiche sur l'écran LCD.

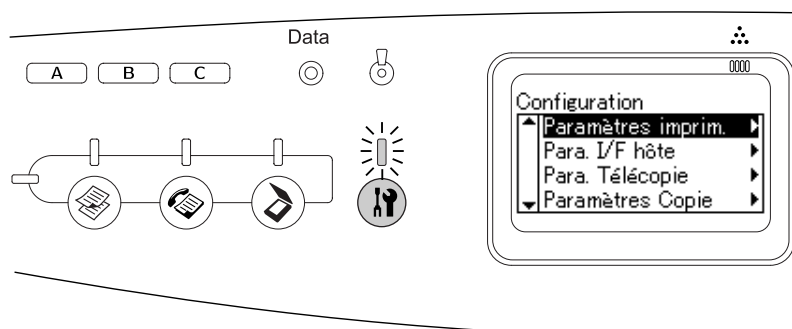

2. Appuyez deux fois sur la touche ▼ Bas pour sélectionner Para. Télécopie, puis appuyez sur la touche ► Droite.
3. Appuyez deux fois sur la touche ▼ Bas pour sélectionner Para. Réception, puis appuyez sur la touche ► Droite.
4. Appuyez sur la touche ▼ Bas pour sélectionner Mode réception, puis appuyez sur la touche ► Droite.

Le menu des paramètres de réception s'affiche.

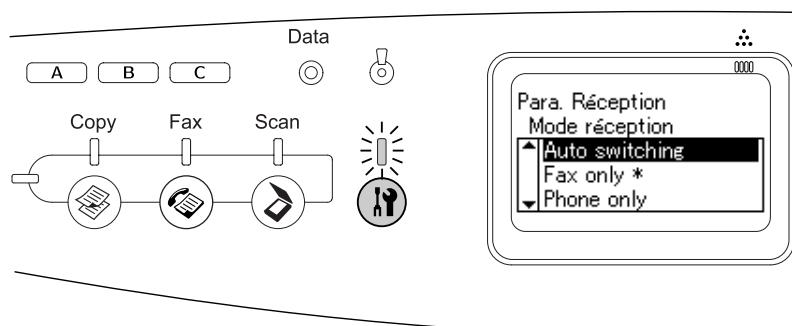

5. Appuyez sur la touche ▲ Haut ou ▼ Bas pour sélectionner le mode de réception souhaité et appuyez ensuite sur la touche ► Droite.
6. Pour quitter les paramètres, appuyez plusieurs fois sur la touche ◀ Gauche ou sur la touche d'un autre mode.

Réception de télécopies lorsque vous entendez la sonnerie du télécopieur

Cette fonction permet d'imprimer les données de télécopie une fois l'appel entrant intercepté à l'aide du téléphone joint.

Avant de procéder à la réception de télécopies lorsque vous entendez la sonnerie du télécopieur, assurez-vous que le mode de télécopie du produit est activé. Si ce n'est pas le cas, appuyez sur la touche ☎ Fax pour activer le mode de télécopie.

Remarque :

Pour utiliser cette fonction, vous devez disposer d'un produit équipé d'un téléphone joint et régler le paramètre Mode réception, sous Para. Réception, sur Auto switching. Pour plus d'informations, reportez-vous à la section « Modification des paramètres de télécopie » à la page 216.

1. Répondez à l'appel entrant à l'aide du téléphone joint.
2. Vérifiez la tonalité du télécopieur et appuyez sur la touche ◊ B&W Start ou ◊ Color Start après la confirmation de la tonalité de télécopie.

Les données reçues sont imprimées page par page, au fur et à mesure de leur réception.

Réception de télécopies via l'interrogation du télécopieur

Cette fonction vous permet de transférer les informations stockées dans un télécopieur tiers vers votre produit.

1. Assurez-vous que le mode de télécopie du produit est activé. Si ce n'est pas le cas, appuyez sur la touche ☎ Fax pour activer le mode de télécopie.
2. Saisissez le numéro de télécopieur tiers à l'aide du pavé numérique.
3. Appuyez plusieurs fois sur la touche ▲ Haut ou ▼ Bas jusqu'à ce *Invit. émettre récep.* s'affiche et appuyez ensuite sur la touche ◀ Gauche ou ▶ Droite pour sélectionner *Oui*.
4. Appuyez sur la touche ◊ B&W Start ou ◊ Color Start pour démarrer la transmission.

Modification des paramètres de télécopie

Sélection des paramètres adaptés

Vous pouvez remplacer les paramètres de transmission ou de réception de télécopies suivants par des paramètres adaptés.

Taille du document

Vous pouvez définir le format du document (A4, Letter ou Legal).

Remarque :

Les documents de format Legal peuvent uniquement être utilisés avec le chargeur automatique de documents.

1. Assurez-vous que le mode de télécopie du produit est activé. Si ce n'est pas le cas, appuyez sur la touche ☎ Fax pour activer le mode de télécopie.

2. Assurez-vous que le paramètre `Taille du document` est sélectionné. Si ce n'est pas le cas, appuyez sur la touche ▼ Bas pour sélectionner l'élément.
3. Appuyez plusieurs fois sur la touche ◀ Gauche ou ▶ Droite jusqu'à ce que le format de document souhaité s'affiche.
4. Appuyez sur la touche ▲ Haut pour quitter le paramétrage du format du document ou définissez d'autres paramètres si nécessaire.

Densité

Lors de l'envoi d'une télécopie, vous pouvez définir la densité de la transmission sur sept niveaux (de -3 à 3), à l'aide du panneau de contrôle. Plus le nombre est élevé et plus l'image est foncée.

1. Assurez-vous que le mode de télécopie du produit est activé. Si ce n'est pas le cas, appuyez sur la touche ☎ Fax pour activer le mode de télécopie.
2. Appuyez sur la touche ▼ Bas pour sélectionner `Densité`.
3. Appuyez plusieurs fois sur la touche ◀ Gauche ou ▶ Droite pour définir le niveau de densité souhaité.

Remarque :

Vous pouvez également régler la densité en saisissant directement le chiffre souhaité à l'aide du pavé numérique.

4. Appuyez deux fois sur la touche ▲ Haut pour quitter le paramétrage de la densité ou définissez d'autres paramètres si nécessaire.

Qualité de l'image

Dans le cadre de la transmission en noir et blanc, vous pouvez définir la qualité de l'image en fonction du type de document.

Les qualités d'image disponibles sont les suivantes.

Options	Description
Stndrd (standard)	La télécopie est transmise avec une qualité d'image standard.
Qlté (qualité)	La télécopie est transmise à l'aide des fonctions de suppression des effets de moiré et de dégagement de l'arrière-plan. Option efficace pour les documents tels que les magazines et les catalogues.

Hte qté (haute qualité)	Option efficace lors de la télécopie d'un document contenant des caractères de petite taille, des graphiques ou des lignes fines. La vitesse de transmission est moins importante, il est néanmoins possible de transmettre une télécopie de meilleure qualité.
Photo	Option efficace lors de la télécopie de photos prises à l'aide d'un appareil photo. Permet de reproduire avec précision la gradation et les variations subtiles de tonalités. Les effets de moiré sont également supprimés.

1. Assurez-vous que le mode de télécopie du produit est activé. Si ce n'est pas le cas, appuyez sur la touche  Fax pour activer le mode de télécopie.
2. Appuyez deux fois sur la touche ▼ Bas pour sélectionner `QtéImage`.
3. Appuyez plusieurs fois sur la touche ◀ Gauche ou ▶ Droite jusqu'à ce que la qualité d'image souhaitée s'affiche.
4. Appuyez trois fois sur la touche ▲ Haut pour quitter le paramétrage de la qualité de l'image ou définissez d'autres paramètres si nécessaire.

Invit. émettre récep.

Vous pouvez indiquer si vous souhaitez utiliser la fonction d'interrogation de la réception. Lorsque vous sélectionnez `Oui`, vous pouvez importer les données de télécopie stockées dans le télécopieur de l'expéditeur.

1. Assurez-vous que le mode de télécopie du produit est activé. Si ce n'est pas le cas, appuyez sur la touche  Fax pour activer le mode de télécopie.
2. Appuyez plusieurs fois sur la touche ▲ Haut ou ▼ Bas jusqu'à ce que le paramètre `Invit. émettre récep.` s'affiche.
3. Appuyez sur la touche ◀ Gauche ou ▶ Droite pour sélectionner `Oui` ou `Non`.
4. Appuyez plusieurs fois sur la touche ▲ Haut pour quitter le paramétrage de l'interrogation de la réception ou définissez d'autres paramètres si nécessaire.

Mode outremer

Réglez cette fonction sur `Oui` si vous transmettez des télécopies outremer.

1. Assurez-vous que le mode de télécopie du produit est activé. Si ce n'est pas le cas, appuyez sur la touche  Fax pour activer le mode de télécopie.
2. Appuyez plusieurs fois sur la touche ▲ Haut ou ▼ Bas jusqu'à ce que le paramètre `Mode outremer` s'affiche.

3. Appuyez sur la touche ◀ Gauche ou ▶ Droite pour sélectionner Oui ou Non.
4. Appuyez plusieurs fois sur la touche ▲ Haut pour quitter le paramétrage du mode outremer ou définissez d'autres paramètres si nécessaire.

Modification des paramètres relatifs aux télécopies sortantes

Vous pouvez modifier le nombre de tentatives de numérotation automatique et indiquer si les informations relatives à l'expéditeur doivent être imprimées avec les données de transmission.

Numérotation automatique

Cette fonction permet de définir l'intervalle entre chaque tentative et le nombre total de tentatives lorsque le destinataire ne peut être joint parce que la ligne est occupée.

Remarque :

Le nombre de tentatives de numérotation peut être compris entre 0 et 99. Si vous n'utilisez pas la fonction de numérotation automatique, sélectionnez 0.

1. Appuyez sur la touche Ⓜ Setup du panneau de contrôle.
Le voyant Setup est allumé et le menu de configuration s'affiche sur l'écran LCD.
2. Appuyez deux fois sur la touche ▼ Bas pour sélectionner Paramètres Télécopie, puis appuyez sur la touche ▶ Droite.
Le menu des paramètres de télécopie s'affiche.
3. Appuyez sur la touche ▼ Bas pour sélectionner Param. Transmission, puis appuyez sur la touche ▶ Droite.
4. Assurez-vous que le paramètre Tentatives num. Auto est sélectionné et appuyez sur la touche ▶ Droite.
5. Appuyez sur la touche ▲ Haut ou ▼ Bas pour définir le nombre de tentatives de numérotation souhaitées.

Remarque :

Vous pouvez également régler le nombre de tentatives de numérotation automatique en saisissant le nombre souhaité à l'aide du pavé numérique.

6. Pour quitter les paramètres, appuyez plusieurs fois sur la touche ◀ Gauche ou sur la touche d'un autre mode.

Impression des informations relatives à l'expéditeur

Cette fonction permet d'imprimer les informations relatives à l'expéditeur avec les données de transmission. Lorsque le paramètre Imprimer infos exp. est réglé sur Oui, la date, le jour de la semaine, l'heure, le nom de l'expéditeur, le numéro de téléphone de l'expéditeur et le numéro de la page (affichage sous forme de fraction) sont automatiquement imprimés en haut de l'image de la transmission.

Remarque :

- ❑ Les numéros de page ne sont pas imprimés lors d'une transmission manuelle.
- ❑ Étant donné que les informations susmentionnées écrasent les données du document, il est possible qu'une partie du document soit perdue.

Para-mètre	Remarque
Oui	Les informations relatives à l'expéditeur sont imprimées.
Non	N'imprime pas l'information de l'expéditeur

1. Appuyez sur la touche  Setup du panneau de contrôle.
Le voyant Setup est allumé et le menu de configuration s'affiche sur l'écran LCD.
2. Appuyez deux fois sur la touche ▼ Bas pour sélectionner Paramètres Télécopie, puis appuyez sur la touche ► Droite.
Le menu des paramètres de télécopie s'affiche.
3. Appuyez sur la touche ▼ Bas pour sélectionner Param. Transmission, puis appuyez sur la touche ► Droite.
4. Appuyez sur la touche ▼ Bas pour sélectionner Imprimer infos exp., puis appuyez sur la touche ► Droite.
5. Appuyez sur la touche ▲ Haut ou ▼ Bas pour sélectionner Oui, puis appuyez sur la touche ► Droite.
6. Pour quitter les paramètres, appuyez plusieurs fois sur la touche ◀ Gauche ou sur la touche d'un autre mode.

Modification des paramètres relatifs aux télécopies entrantes

Vous pouvez définir les éléments de réception des télécopies suivants dans les paramètres de réception.

Menu des paramètres de réception	Éléments du paramètre
Bac papier	Auto, BM, BI
Mode réception	Auto switching, Fax only, Phone only, TAM
Expir téléphone joint	1 à 99
Mode Zoom	Oui, Non

1. Appuyez sur la touche  Setup du panneau de contrôle.
Le voyant Setup est allumé et le menu de configuration s'affiche sur l'écran LCD.
2. Appuyez deux fois sur la touche ▼ Bas pour sélectionner Paramètres Télécopie, puis appuyez sur la touche ► Droite.
Le menu des paramètres de télécopie s'affiche.

3. Appuyez deux fois sur la touche ▼ Bas pour sélectionner Para. Réception, puis appuyez sur la touche ► Droite.
4. Appuyez sur la touche ▲ Haut ou ▼ Bas pour sélectionner l'élément que vous souhaitez modifier, puis appuyez sur la touche ► Droite.

Remarque :

Lors de la définition de l'expiration du téléphone joint, vous pouvez également définir le nombre de secondes à l'aide du pavé numérique.

5. Appuyez sur la touche ▲ Haut ou ▼ Bas pour sélectionner les paramètres souhaités.
6. Pour quitter les paramètres, appuyez plusieurs fois sur la touche ◀ Gauche ou sur la touche d'un autre mode.

Fonction de gestion de la configuration des communications

Rapport d'impression

Vous pouvez imprimer les rapports de communication suivants ou une liste d'informations relatives aux télécopies pour vérifier différentes informations relatives aux transmissions et différents résultats de transmission.

Type de rapport	Description
Liste de numérotation rapide	Permet d'imprimer une liste comprenant des informations relatives à la numérotation à une touche, à la numérotation groupée ou à la numérotation rapide.
Rapport d'activité	Permet d'imprimer un rapport d'activité.
Liste des paramètres de télécopie	Permet d'imprimer les valeurs des paramètres de télécopie.
Informations relatives aux travaux en mémoire	Permet d'imprimer les informations relatives aux travaux stockés en mémoire.

1. Assurez-vous que le mode de télécopie du produit est activé. Si ce n'est pas le cas, appuyez sur la touche ☎ Fax pour activer le mode de télécopie.
2. Appuyez sur la touche Advanced/Menu.
3. Assurez-vous que le paramètre Rapport d'impression est sélectionné et appuyez sur la touche ► Droite.
4. Appuyez sur la touche ▲ Haut ou ▼ Bas pour sélectionner le rapport ou la liste que vous souhaitez imprimer, puis appuyez sur la touche ► Droite.

L'impression démarre.

Paramètres de configuration des communications de télécopie

Vous pouvez spécifier les paramètres suivants pour les rapports de communication de télécopie.

Type de rapport	Description et éléments du paramètre	
Rapport d'activité	Ce rapport contient des informations relatives à la transmission et à la réception. Vous pouvez indiquer si le rapport doit être imprimé automatiquement toutes les 50 transmissions ou s'il ne doit pas être imprimé automatiquement.	
	Oui	Ce rapport est automatiquement imprimé toutes les 50 transmissions.
	Non	Ce rapport n'est pas imprimé automatiquement.
Rapport de transmissions	Ce rapport contient les informations relatives aux transmissions (heure de début, nombre de pages et résultat des transmissions, par exemple). Vous pouvez indiquer à quel moment ce rapport doit être imprimé.	
	Oui	Ce rapport est automatiquement imprimé à chaque transmission de télécopie.
	Erreur uniquement	Ce rapport n'est automatiquement imprimé qu'en cas d'erreur.
	Non	Ce rapport n'est pas imprimé.
Rap. trans. multiples	Ce rapport contient les informations relatives à des transmissions multiples. Vous pouvez indiquer à quel moment ce rapport doit être imprimé.	
	Oui	Ce rapport est automatiquement imprimé à chaque transmission de télécopies multiples à l'aide de la numérotation groupée.
	Erreur uniquement	Ce rapport n'est automatiquement imprimé qu'en cas d'erreur.
	Non	Ce rapport n'est pas imprimé.

Procédez comme suit pour modifier les paramètres du rapport.

1. Appuyez sur la touche  Setup du panneau de contrôle.

Le voyant Setup est allumé et le menu de configuration s'affiche sur l'écran LCD.

2. Appuyez deux fois sur la touche ▼ Bas pour sélectionner Paramètres Télécopie, puis appuyez sur la touche ► Droite.

Le menu des paramètres de télécopie s'affiche.

3. Appuyez plusieurs fois sur la touche ▲ Haut ou ▼ Bas jusqu'à ce que Configuration comm. apparaisse, puis appuyez sur la touche ► Droite.

Le menu de configuration des communications s'affiche.

4. Appuyez sur la touche ▲ Haut ou ▼ Bas pour sélectionner le rapport désiré et appuyez ensuite sur la touche ► Droite.

- Appuyez sur la touche ▲ Haut ou ▼ Bas pour sélectionner le paramètre désiré et appuyez ensuite sur la touche ► Droite.
- Pour quitter les paramètres, appuyez plusieurs fois sur la touche ◀ Gauche ou sur la touche d'un autre mode.

Infos télécopie

Cette fonction permet de vérifier l'état de transmission ou de réception d'une télécopie.

Élément du paramètre	Description
Affich. infos mémoire	Permet d'afficher la quantité de mémoire restante en pourcentage.
Travail de transmission d'une télécopie	Permet d'afficher la liste des télécopies qui doivent être transmises.
Travail de réception d'une télécopie	Permet d'afficher la liste des télécopies qui doivent être imprimées.

- Appuyez sur la touche ☎ Fax du panneau de contrôle.
Le voyant Fax est allumé et le menu de télécopie s'affiche sur l'écran LCD.
- Appuyez sur la touche Advanced/Menu.
- Appuyez sur la touche ▼ Bas pour sélectionner `Infos télécopie`, puis appuyez sur la touche ► Droite.
Le menu des informations relatives aux télécopies s'affiche.
- Appuyez sur la touche ▼ Bas pour sélectionner les informations de télécopie souhaitées, puis appuyez sur la touche ► Droite.
- Pour quitter les paramètres, appuyez plusieurs fois sur la touche ◀ Gauche ou sur la touche d'un autre mode.

Annulation d'un travail de télécopie

Si vous appuyez sur la touche ⓧ Cancel alors que le mode de télécopie est activé et qu'une télécopie est en cours de transmission, le message `Annul. travail impr.` s'affiche sur l'écran LCD et le travail de télécopie est annulé.

Enregistrement des destinataires

Lors de l'envoi de télécopies à l'aide de la fonction de numérotation rapide ou de la fonction de numérotation à une touche, vous devez préalablement enregistrer les informations relatives aux destinataires. Vous pouvez enregistrer les destinataires à l'aide de l'utilitaire EPSON Speed Dial ou du menu de configuration du panneau de contrôle.



Attention :

Lors de l'utilisation d'une fonction de télécopie, telle que l'envoi/la réception d'une télécopie ou la définition des paramètres de télécopie en mode de configuration, ne modifiez pas les destinataires à l'aide de l'utilitaire EPSON Speed Dial.

Remarque :

- ❑ *Lors de l'enregistrement des numéros de télécopieur de plusieurs destinataires dans un groupe (au niveau du produit), seul l'utilitaire EPSON Speed Dial est disponible. Pour plus de détails, reportez-vous à l'aide en ligne.*
- ❑ *L'enregistrement du nom d'un destinataire est uniquement possible à l'aide de l'utilitaire EPSON Speed Dial. Pour plus de détails, reportez-vous à l'aide en ligne.*

Utilisation de l'utilitaire EPSON Speed Dial (pour Windows uniquement)

Installation de l'utilitaire EPSON Speed Dial

Remarque :

Sous Windows 2000 et XP, vous devez disposer des privilèges d'administrateur pour installer le logiciel.

Procédez comme suit pour installer l'utilitaire EPSON Speed Dial.

1. Assurez-vous que le produit est hors tension et que Windows est en cours d'exécution sur votre ordinateur.
2. Insérez le CD-ROM des logiciels dans le lecteur.
3. Cliquez sur **Continuer**. Lorsque l'écran du contrat de licence du logiciel s'affiche, lisez les termes du contrat et cliquez sur **Accepter**.
4. Cliquez sur **Installation par l'utilisateur**.

5. Dans la boîte de dialogue qui s'affiche, cliquez sur **Local**.



6. Cliquez sur **Personnalisé**.



7. Activez la case à cocher de l'utilitaire EPSON Speed Dial et cliquez sur **Installation**.

8. Suivez ensuite les instructions qui s'affichent à l'écran.

9. Une fois l'installation terminée, cliquez sur **Quitter**.

Lancement de l'utilitaire EPSON Speed Dial



Attention :

- ❑ *Lors du lancement de l'utilitaire EPSON Speed Dial, le mode d'impression du produit doit être activé. Si un mode autre que le mode d'impression (mode de copie, par exemple) est activé, la communication avec l'utilitaire EPSON Speed Dial n'est pas possible.*

- ❑ *Lors du téléchargement en amont ou en aval des données de numérotation rapide entre votre ordinateur et le produit, les travaux ne peuvent être imprimés et les télécopies ne peuvent être transmises ou reçues.*

Procédez comme suit pour lancer l'utilitaire EPSON Speed Dial.

1. Cliquez sur **Démarrer**, pointez vers **Tous les programmes** (Windows XP) ou **Programmes** (Windows Me, 98 ou 2000), vers **EPSON Speed Dial Utility** et cliquez sur **Speed Dial Utility**.

La fenêtre de l'utilitaire EPSON Speed Dial s'affiche.
Pour plus de détails au sujet de l'utilisation de l'utilitaire EPSON Speed Dial, reportez-vous à l'aide en ligne du logiciel.

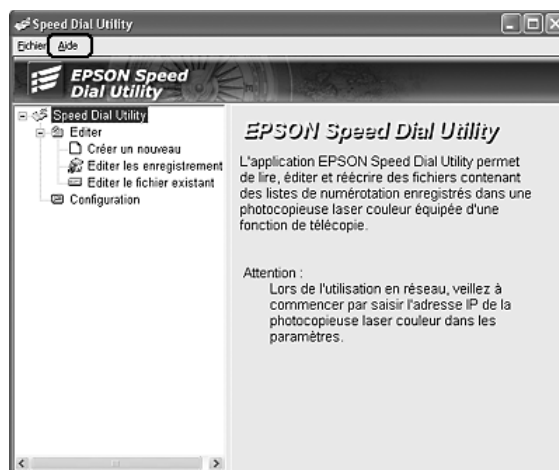

Utilisation du menu de configuration du panneau de contrôle

Vous pouvez enregistrer, modifier ou supprimer un numéro de destinataire utilisé dans le cadre de la numérotation à une touche ou de la numérotation rapide depuis le panneau de contrôle.

Remarque :

Lors de l'enregistrement des numéros de télécopieur de plusieurs destinataires dans un groupe (au niveau du produit), seul l'utilitaire EPSON Speed Dial est disponible. Pour plus de détails, reportez-vous à l'aide en ligne.



Pour la numérotation rapide

Enregistrement des destinataires



Vous pouvez enregistrer un maximum de 60 destinataires dans la liste de numérotation rapide.

1. Assurez-vous que le produit est sous tension et appuyez sur la touche  Setup.

Le voyant Setup est allumé et le menu de configuration s'affiche sur l'écran LCD.

2. Appuyez deux fois sur la touche  Bas pour sélectionner Paramètres Télécopie, puis appuyez sur la touche  Droite.

Le menu des paramètres de télécopie s'affiche.

3. Appuyez plusieurs fois sur la touche  Haut ou  Bas jusqu'à ce que Param. Numér. rapide apparaisse, puis appuyez sur la touche  Droite.

- Assurez-vous que le paramètre Num. rapide ind. est sélectionné et appuyez sur la touche ► Droite.

La liste de numérotation rapide s'affiche.

- Appuyez plusieurs fois sur la touche ▲ Haut ou ▼ Bas pour sélectionner le numéro affiché comme Non enregistré, puis appuyez sur la touche ► Droite.

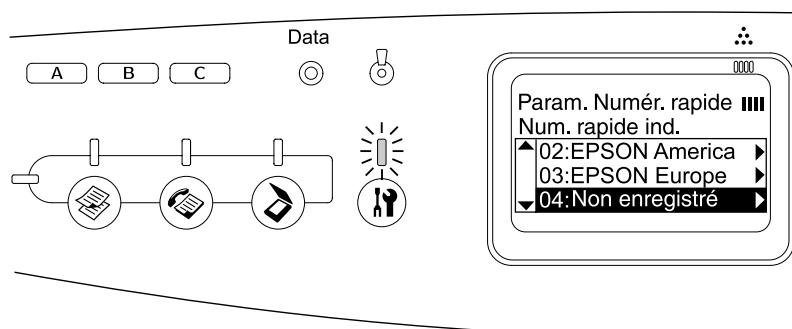

- Appuyez sur la touche ▼ Bas pour sélectionner Numéro=, puis appuyez sur la touche ► Droite.

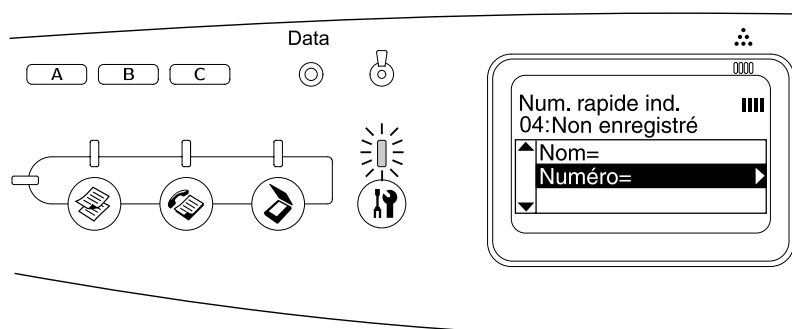

Remarque :

Pour enregistrer le nom d'un destinataire dans le cadre de la numérotation rapide, utilisez l'utilitaire EPSON Speed Dial. Pour plus de détails, reportez-vous à l'aide en ligne.

- Saisissez le numéro de téléphone que vous souhaitez enregistrer et appuyez ensuite sur la touche ► Droite.

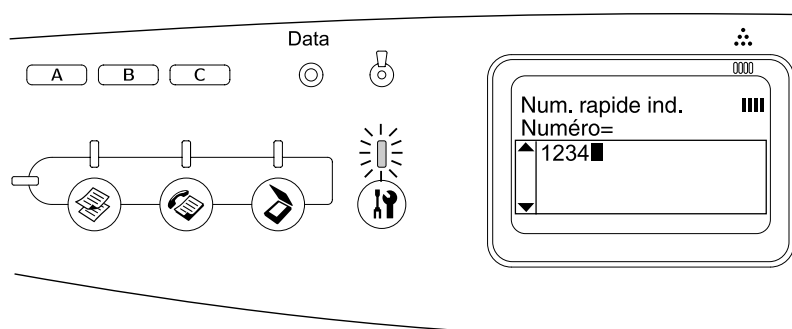

Remarque :

Si vous souhaitez corriger un numéro au fur et à mesure que vous le saisissez, utilisez la touche ◀ Gauche pour reculer d'un caractère ou la touche ⬅ Reset pour supprimer les caractères.

La numérotation rapide enregistrée est ajoutée à la liste de numérotation rapide.

Pour modifier ou supprimer un destinataire de la liste de numérotation rapide, reportez-vous à la section « Modification des destinataires » à la page 228 ou « Suppression de destinataires » à la page 229.

Modification des destinataires

Vous pouvez remplacer un destinataire de la liste de numérotation rapide par un autre.

1. Assurez-vous que le produit est sous tension et appuyez sur la touche  Setup.

Le voyant Setup est allumé et le menu de configuration s'affiche sur l'écran LCD.

2. Appuyez deux fois sur la touche ▼ Bas pour sélectionner Paramètres Télécopie, puis appuyez sur la touche ► Droite.

Le menu des paramètres de télécopie s'affiche.

3. Appuyez plusieurs fois sur la touche ▲ Haut ou ▼ Bas jusqu'à ce que Param. Numér. rapide apparaisse, puis appuyez sur la touche ► Droite.
4. Assurez-vous que le paramètre Num. rapide ind. est sélectionné et appuyez sur la touche ► Droite.

La liste de numérotation rapide s'affiche.

5. Appuyez plusieurs fois sur la touche ▲ Haut ou ▼ Bas pour sélectionner le destinataire que vous souhaitez modifier, puis appuyez sur la touche ► Droite.

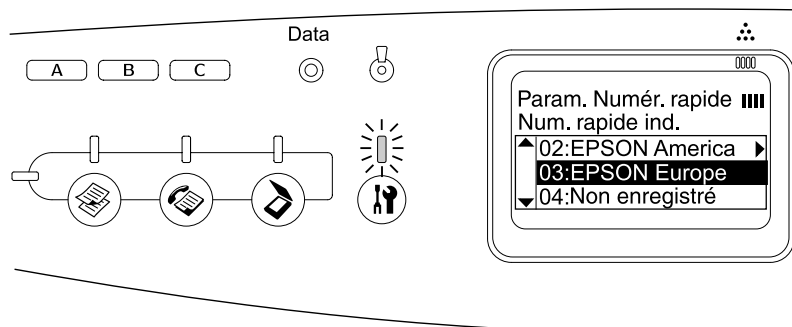

6. Assurez-vous que le paramètre Modifier numéro de télécopieur est sélectionné et appuyez sur la touche ► Droite.

- Appuyez sur la touche ▼ Bas pour sélectionner Numéro=, puis appuyez sur la touche ► Droite.

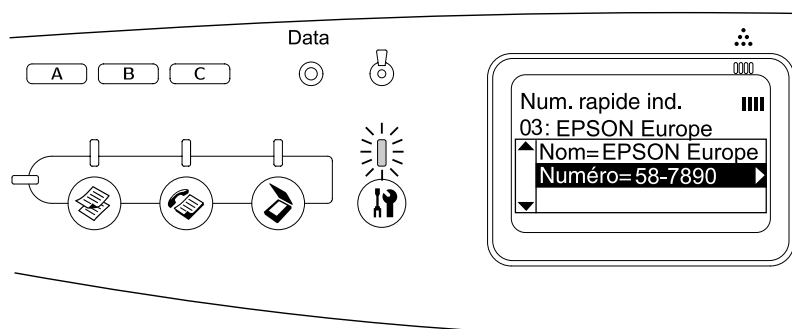

Remarque :

Lors de l'enregistrement du nom d'un destinataire dans le cadre de la numérotation rapide, utilisez l'utilitaire EPSON Speed Dial. Pour plus de détails, reportez-vous à l'aide en ligne.

- Saisissez le numéro de téléphone que vous souhaitez enregistrer et appuyez ensuite sur la touche ► Droite.

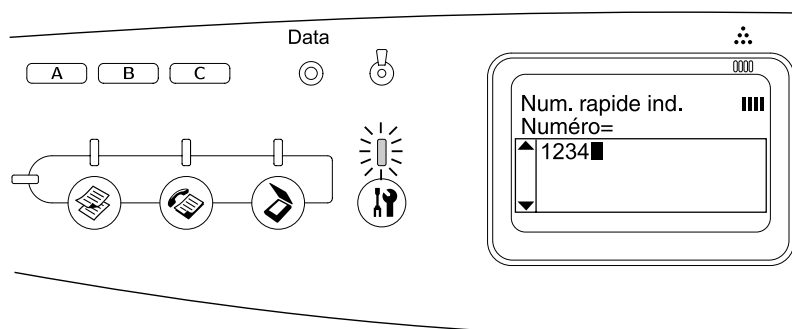

Remarque :

Si vous souhaitez corriger un numéro au fur et à mesure que vous le saisissez, utilisez la touche ◀ Gauche ou la touche ⬢ Reset.

La numérotation rapide enregistrée est remplacée par la nouvelle dans la liste de numérotation rapide.

Suppression de destinataires

Vous pouvez supprimer des destinataires de la liste de numérotation rapide.

- Assurez-vous que le produit est sous tension et appuyez sur la touche (Ⓢ) Setup.

Le voyant Setup est allumé et le menu de configuration s'affiche sur l'écran LCD.

- Appuyez deux fois sur la touche ▼ Bas pour sélectionner Paramètres Télécopie, puis appuyez sur la touche ► Droite.

Le menu des paramètres de télécopie s'affiche.

3. Appuyez plusieurs fois sur la touche ▲ Haut ou ▼ Bas jusqu'à ce que Param. Numér. rapide apparaisse, puis appuyez sur la touche ► Droite.
4. Assurez-vous que le paramètre Num. rapide ind. est sélectionné et appuyez sur la touche ► Droite.

La liste de numérotation rapide s'affiche.

Remarque :

Pour effacer l'ensemble des destinataires enregistrés dans la liste de numérotation rapide, sélectionnez Eff. numérot. rapide et appuyez sur la touche ► Droite.

5. Appuyez plusieurs fois sur la touche ▲ Haut ou ▼ Bas pour sélectionner le destinataire que vous souhaitez supprimer, puis appuyez sur la touche ► Droite.

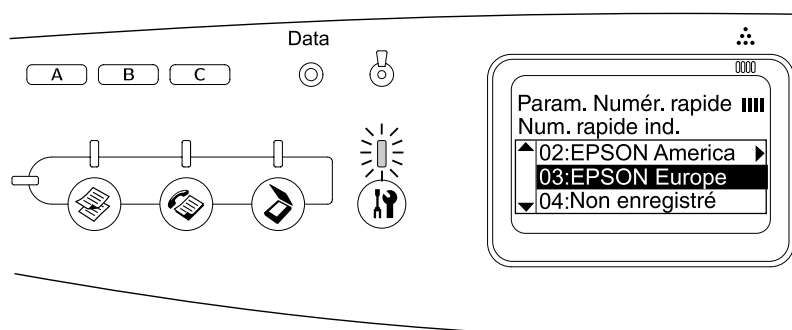

6. Appuyez sur la touche ▼ Bas pour sélectionner Supprimer, puis appuyez sur la touche ► Droite.
7. Appuyez sur la touche ▼ Bas pour sélectionner Oui pour confirmer, puis appuyez sur la touche ► Droite.

Le destinataire enregistré est supprimé de la liste de numérotation rapide.

Pour la numérotation à une touche

Attribution de destinataires

Vous pouvez attribuer des destinataires de la liste de numérotation rapide enregistrée à la touche One Touch Dial A, B ou C.

1. Assurez-vous que le produit est sous tension et appuyez sur la touche (Ⓢ) Setup.

Le voyant Setup est allumé et le menu de configuration s'affiche sur l'écran LCD.

2. Appuyez deux fois sur la touche ▼ Bas pour sélectionner Paramètres Télécopie, puis appuyez sur la touche ► Droite.

Le menu des paramètres de télécopie s'affiche.

- Appuyez plusieurs fois sur la touche ▲ Haut ou ▼ Bas jusqu'à ce que Param. Numér. rapide apparaisse, puis appuyez sur la touche ► Droite.
- Appuyez sur la touche ▼ Bas pour sélectionner Num. tches dir., puis appuyez sur la touche ► Droite.

La liste de numérotation à une touche s'affiche.

- Appuyez sur la touche ▼ Bas pour sélectionner la numérotation à une touche A, B ou C affichée sous la mention Non enregistré et appuyez ensuite sur la touche ► Droite.

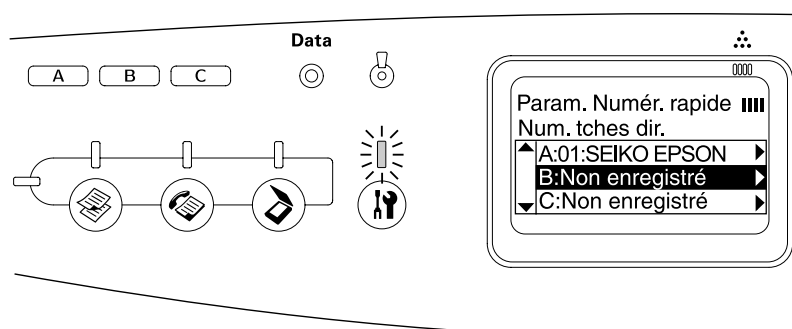

- Appuyez sur la touche ▼ Bas pour sélectionner le destinataire que vous souhaitez attribuer à la numérotation à une touche et appuyez ensuite sur la touche ► Droite.

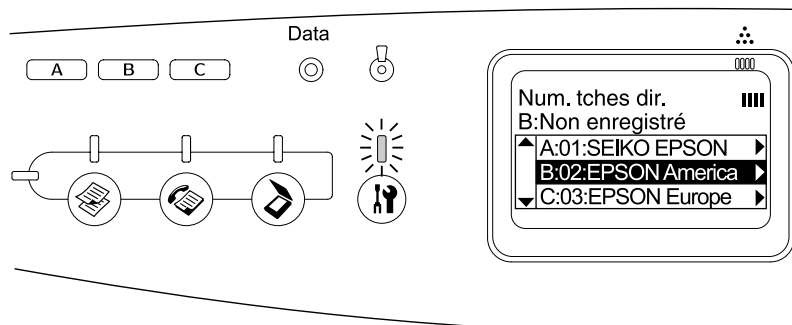

Le destinataire sélectionné est attribué à la numérotation à une touche A, B ou C.

Pour modifier ou supprimer le destinataire attribué à la numérotation à une touche, reportez-vous à la section « Réattribution des destinataires » à la page 231 ou « Suppression de destinataires » à la page 233.

Réattribution des destinataires

Vous pouvez réattribuer des destinataires de la liste de numérotation rapide enregistrée à la touche One Touch Dial A, B ou C.

- Assurez-vous que le produit est sous tension et appuyez sur la touche Ⓜ Setup.

Le voyant Setup est allumé et le menu de configuration s'affiche sur l'écran LCD.

- Appuyez deux fois sur la touche ▼ Bas pour sélectionner Paramètres Télécopie, puis appuyez sur la touche ► Droite.

Le menu des paramètres de télécopie s'affiche.

- Appuyez plusieurs fois sur la touche ▲ Haut ou ▼ Bas jusqu'à ce que Param. Numér. rapide soit sélectionné, puis appuyez sur la touche ► Droite.
- Appuyez sur la touche ▼ Bas pour sélectionner Num. tches dir., puis appuyez sur la touche ► Droite.

La liste de numérotation à une touche s'affiche.

- Appuyez sur la touche ▼ Bas pour sélectionner la numérotation à une touche A, B ou C pour laquelle vous désirez modifier un destinataire et appuyez ensuite sur la touche ► Droite.

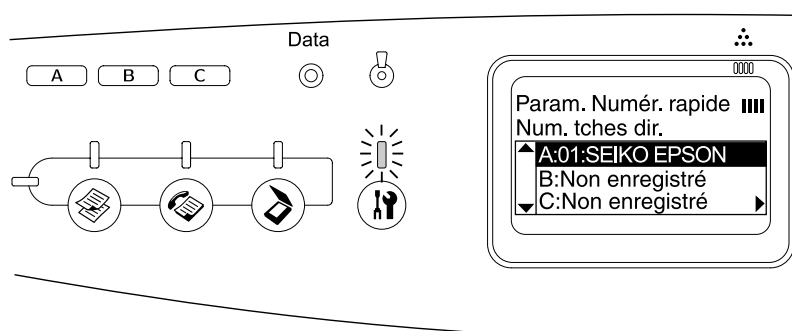

- Assurez-vous que le paramètre Modifier est sélectionné et appuyez sur la touche ► Droite.

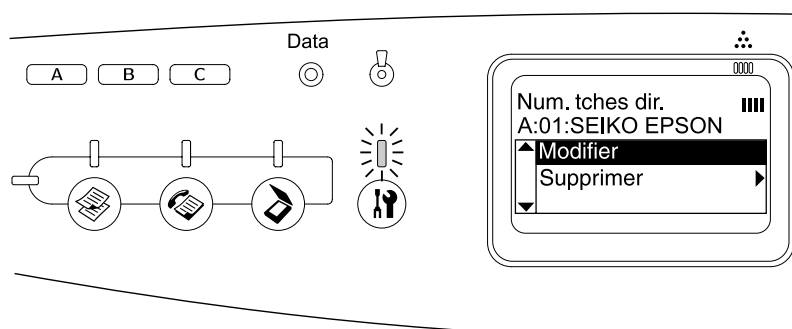

- Appuyez sur la touche ▼ Bas pour sélectionner le numéro que vous souhaitez réaffecter à la touche de numérotation à une touche et appuyez ensuite sur la touche ► Droite.



Le destinataire sélectionné est attribué à la touche One Touch Dial correspondante et s'affiche ensuite dans la liste de numérotation à une touche.

Suppression de destinataires

Vous pouvez supprimer les destinataires de la touche de numérotation à une touche A, B ou C assignée.



1. Assurez-vous que le produit est sous tension et appuyez sur la touche  Setup.

Le voyant Setup est allumé et le menu de configuration s'affiche sur l'écran LCD.

2. Appuyez deux fois sur la touche  Bas pour sélectionner Paramètres Télécopie, puis appuyez sur la touche  Droite.

Le menu des paramètres de télécopie s'affiche.



3. Appuyez plusieurs fois sur la touche  Haut ou  Bas jusqu'à ce que Param. Numér. rapide apparaisse, puis appuyez sur la touche  Droite.

4. Appuyez sur la touche  Bas pour sélectionner Num. tches dir., puis appuyez sur la touche  Droite.

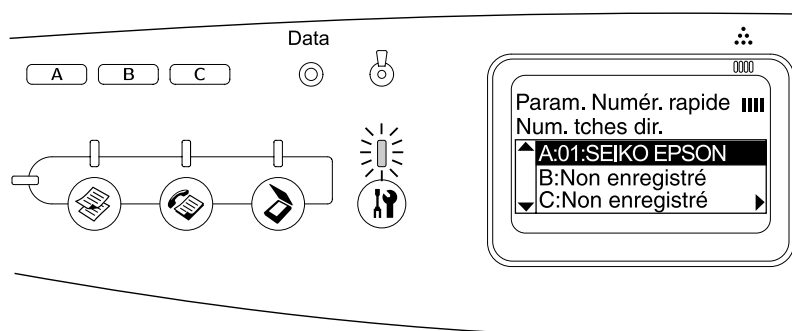

Le menu de numérotation à une touche s'affiche.

5. Appuyez sur la touche  Bas pour sélectionner la touche One-Touch Dial A, B ou C, puis appuyez sur la touche  Droite.

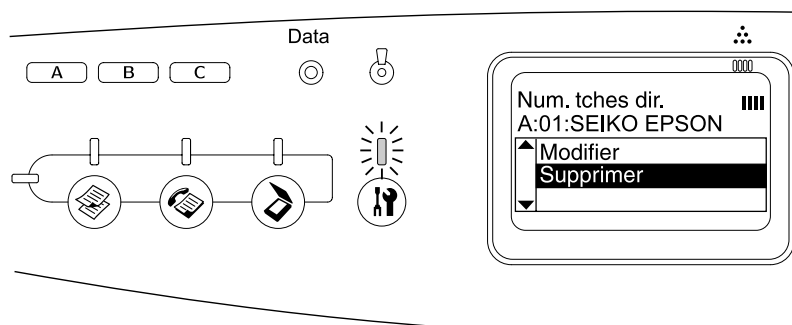

6. Appuyez sur la touche  Bas pour sélectionner Supprimer, puis appuyez sur la touche  Droite.



7. Appuyez sur la touche  Bas pour sélectionner Oui pour confirmer, puis appuyez sur la touche  Droite.

Le destinataire attribué à la numérotation à une touche est supprimé.

Utilisation du panneau de contrôle

Sélection d'un mode

Ce produit peut être utilisé en tant qu'imprimante, photocopieur, télécopieur et scanner. Lors de la mise sous tension du produit, le mode d'impression est automatiquement activé. Lors de l'utilisation d'une des fonctions disponibles, sélectionnez la fonction souhaitée en appuyant sur la touche de mode correspondante située sur le panneau de contrôle. Lors de la sélection du mode, l'écran principal du mode apparaît sur l'écran LCD.

Le panneau de contrôle dispose de trois touches de mode qui vous permettent de naviguer entre les quatre modes disponibles : mode d'impression (mode par défaut), mode de copie, mode de télécopie et mode de numérisation. Vous pouvez également définir différents paramètres du produit à l'aide de la touche  Setup. Pour plus de détails au sujet du menu de configuration, reportez-vous à la section « Utilisation du menu de configuration » à la page 237.

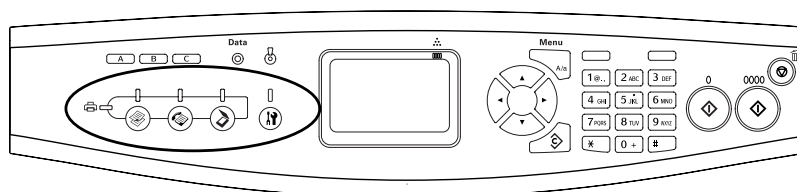

Remarque :

- ❑ La fonction de télécopieur est disponible sur le modèle EPSON AcuLaser CX21NF uniquement.
- ❑ Si vous n'appuyez sur aucune touche pendant plus de trois minutes, les modifications apportées sont annulées et le mode d'impression est réactivé.
- ❑ Si vous appuyez sur une touche de mode alors que le mode en question est déjà activé (si vous appuyez sur la touche  Fax alors que le mode de télécopie est activé, par exemple), le mode d'impression est réactivé.
- ❑ Vous ne pouvez pas naviguer entre les modes dans les cas suivants :
 - en cas d'erreur au niveau de l'ensemble du système (erreur nécessitant une réparation ou erreur système, par exemple),
 - lors du traitement d'un travail dans l'un des modes.

Menus des modes

Vous pouvez utiliser le mode souhaité en fonction de l'utilisation envisagée pour le travail. Pour accéder au mode souhaité, appuyez sur la touche de mode correspondante sur le panneau de contrôle.

Mode d'impression

Le mode d'impression est le mode par défaut du produit. Lorsque le mode d'impression est activé, le voyant Print (vert) est allumé et l'écran suivant apparaît.

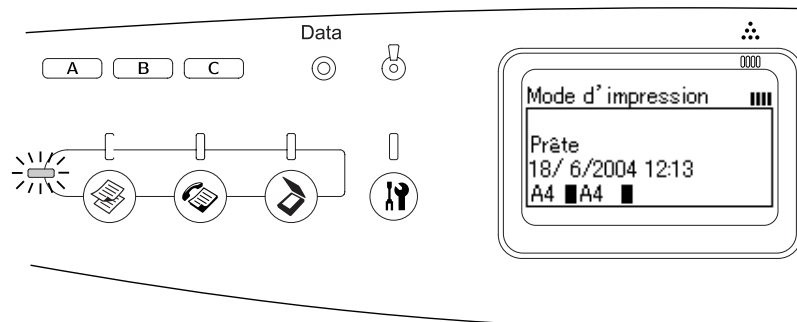

Remarque :

Lorsque le processus d'impression est en cours, vous ne pouvez pas accéder à d'autres modes.

Mode de copie

Pour utiliser la fonction de copie, appuyez sur la touche  Copy du panneau de contrôle. Vous accédez ainsi au mode de copie. Lorsque le mode de copie est activé, l'écran suivant apparaît.

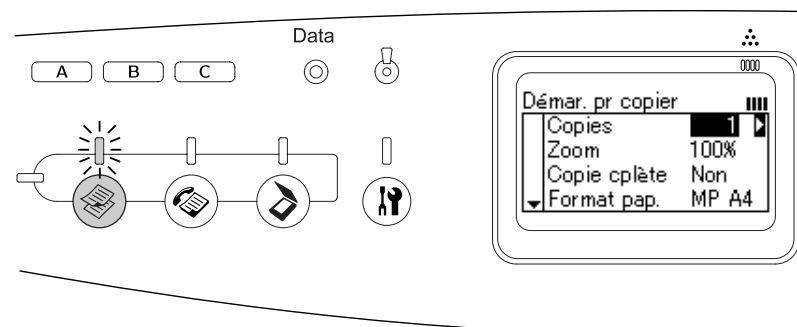

Remarque :

- La réception de télécopies a lieu même lorsque des copies sont en cours.
- Si vous appuyez sur la touche  Copy alors que le mode de copie est activé, l'écran du mode d'impression s'affiche.

Mode de télécopie (modèle télécopieur uniquement)

Pour utiliser la fonction de télécopie, appuyez sur la touche  Fax du panneau de contrôle. Vous accédez ainsi au mode de télécopie. Lorsque le mode de télécopie est activé, l'écran suivant apparaît.

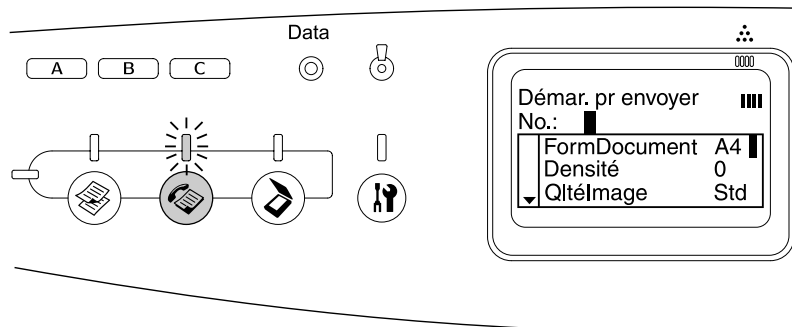

Remarque :

- ❑ Si vous n'appuyez sur aucune touche pendant plus de trois minutes, les modifications apportées sont annulées et le mode d'impression est réactivé.
- ❑ Si vous appuyez sur la touche  Fax alors que le mode de télécopie est activé, l'écran du mode d'impression s'affiche.
- ❑ L'impression et la numérisation TWAIN (uniquement lorsque le scanner ne fonctionne pas) à l'aide de l'interface hôte sont disponibles même lorsque le mode de télécopie est activé.

Mode de numérisation

Pour utiliser la fonction de numérisation, appuyez sur la touche  Scan du panneau de contrôle. Vous accédez ainsi au mode de numérisation. Lorsque le mode de numérisation est activé, l'écran suivant apparaît.

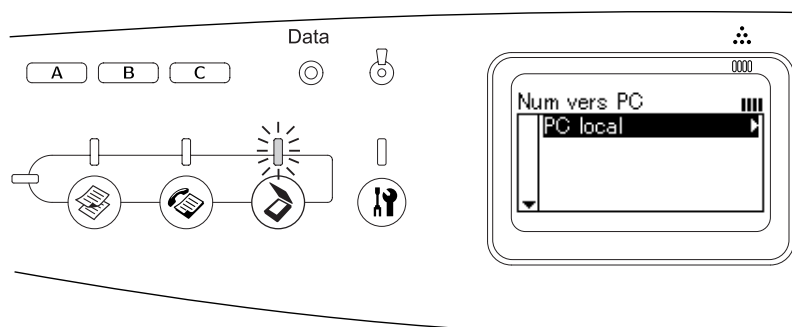

Remarque :

- ❑ L'impression, la réception de télécopies et la numérisation TWAIN sont disponibles même lorsque le mode de numérisation est activé.
- ❑ Si vous appuyez sur la touche  Scan alors que le mode de numérisation est activé, l'écran du mode d'impression s'affiche.

Utilisation du menu de configuration

Cette section vous explique comment utiliser le menu de configuration et précise quand il est opportun de définir les paramètres du produit à l'aide de l'écran du menu de configuration. Vous pouvez utiliser le menu de configuration dans l'écran LCD pour accéder à toute une gamme de menus vous permettant de définir les paramètres du produit.

Quand les paramètres du menu de configuration doivent-ils être définis ?

Le menu de configuration vous permet de définir les paramètres de copie, de télécopie, de numérisation et d'impression suivants.

Menu Imprimante	Éléments du paramètre
Paramètres de l'imprimante	Utilisez ce menu pour définir les paramètres de l'imprimante suivants. - Menu Informations - Menu Bac - Menu Émulation - Menu Impression - Menu Imprimante - Menu Réinitialiser - Menu PCL - Menu PS3
Paramètres I/F hôte	Utilisez ce menu pour définir les paramètres d'interface suivants. - Menu USB - Menu Réseau
Paramètres Télécopie	Utilisez ce menu pour définir les paramètres de télécopie suivants (modèle télécopieur uniquement). - Paramètres de base - Param. Transmission - Paramètres Réception - Param. Numér. rapide - Paramètres avance - Configuration comm. - Paramètres d'usine
Paramètres Copie	Utilisez ce menu pour définir les paramètres de copie suivants. - Paramètres de la fonction copie - Paramètres d'usine
Param. Numérisation	Utilisez ce menu pour définir les paramètres de numérisation suivants. - Verrouillage chariot

Pour les paramètres de l'imprimante :

En règle générale, les **Paramètres de l'imprimante** sont définis via le pilote d'impression, et non via le menu de configuration. Les paramètres du pilote d'impression prévalent sur ceux définis à l'aide du menu de configuration. C'est pourquoi il est préférable d'utiliser le menu de configuration uniquement pour définir les paramètres qui ne peuvent pas l'être via le logiciel ou le pilote d'impression.

Méthode d'accès aux paramètres du menu de configuration

Pour obtenir une description complète des éléments et paramètres disponibles dans le menu de configuration, reportez-vous à la section « Menus de paramétrage » à la page 239.

1. Assurez-vous que le produit est sous tension et appuyez sur la touche  Setup.

Le voyant Setup est allumé et le message Mode Configuration s'affiche pendant quelques secondes sur l'écran LCD. L'écran du menu de configuration apparaît ensuite.

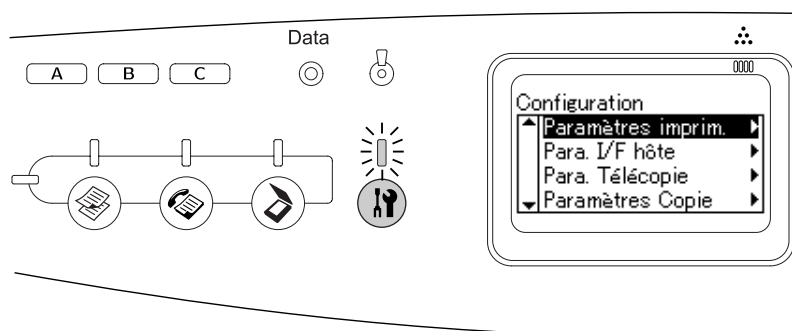

Remarque :

Sur l'écran LCD, un repère en forme de flèche indique la touche du panneau de contrôle actuellement disponible (▲ Haut, ▼ Bas, ◀ Gauche ou ▶ Droite) pour l'opération.

2. Utilisez les touches ▲ Haut et ▼ Bas pour sélectionner le menu de configuration souhaité, puis appuyez sur la touche ▶ Droite pour afficher les éléments du menu.

3. Utilisez les touches ▲ Haut et ▼ Bas pour naviguer entre les éléments et appuyez sur la touche ► Droite pour procéder à l'action indiquée par l'élément sélectionné ou afficher les paramètres disponibles au niveau de l'élément.

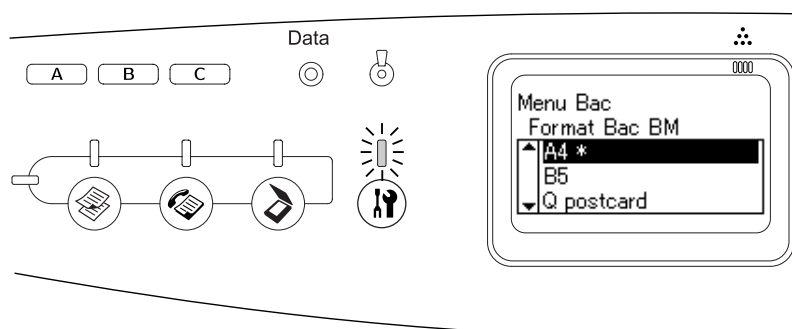

Remarque :

- ❑ Pour retourner au niveau précédent (supérieur), appuyez sur la touche ◀ Gauche.
- ❑ Le repère en forme d'astérisque * identifie la valeur de paramétrage sélectionnée.

4. Quittez le menu de configuration.

Pour passer à un autre mode, procédez comme suit.

- ❑ Appuyez sur la touche Ⓞ Copy, Ⓞ Fax ou Ⓞ Scan pour passer d'un mode à l'autre.
- ❑ Si vous appuyez de nouveau sur la touche Ⓞ Setup alors que le mode de configuration est activé, le mode d'impression est réactivé.

Menus de paramétrage

Appuyez sur les touches ▲ Haut et ▼ Bas pour faire défiler les menus. Les menus et éléments de menu apparaissent dans l'ordre détaillé ci-après.

Remarque :

Certains menus et éléments s'affichent uniquement lorsqu'un dispositif en option adapté est installé ou qu'un paramètre correspondant a été défini.

Menu Informations

Ce menu vous permet de vérifier le niveau de toner et la durée de vie restante des consommables. Vous pouvez également imprimer des feuilles d'état et d'échantillons signalant les paramètres actuels de l'imprimante, les polices disponibles, ainsi qu'un bref récapitulatif des fonctions proposées.

Appuyez sur la touche ▲ Haut ou ▼ Bas pour sélectionner un élément. Appuyez ensuite sur la touche ► Droite pour imprimer une feuille d'état ou une feuille d'échantillons de polices.

Option	Paramètres
Feuille d'état	-
Feuille d'état réseau	-
Feuille d'état PS3	-
Liste Polices PS3	-
Liste Polices PCL	-
Feuille d'état I/F ext USB ^{*1}	-
Toner cyan(C) ^{*2}	E_____F à E*****F
Toner magenta(M) ^{*2}	E_____F à E*****F
Toner jaune(J) ^{*2}	E_____F à E*****F
Toner noir(N) ^{*2}	E_____F à E*****F
Photocon ^{*2}	E_____F à E*****F
Total Pages ^{*2}	0 à 99999999
Pages coul. ^{*2}	0 à 99999999
Pages N/B ^{*2}	0 à 99999999

^{*1} Uniquement disponible lorsque l'imprimante est connectée à un périphérique USB prenant en charge le protocole D4, que l'imprimante est sous tension et que le paramètre I/F USB est réglé sur Oui.

^{*2} Cet élément est uniquement destiné à l'affichage et ne peut être modifié.

Feuille d'état

Cette option permet d'imprimer une feuille indiquant les paramètres de l'imprimante et les options installées. Ces feuilles permettent de vérifier si les options ont été correctement installées.

Feuille d'état réseau

Cette option permet d'imprimer une feuille indiquant l'état de fonctionnement du réseau.

Feuille d'état PS3

Cette option permet d'imprimer une feuille d'information concernant le mode PS3, comme la version PS3.

Liste Polices PS3 / Liste Polices PCL

Ces options permettent d'imprimer un échantillon des polices disponibles pour le mode d'émulation que vous avez sélectionné pour l'imprimante.

Toner Cyan(C) / Toner Magenta(M) / Toner Jaune(J) / Toner Noir(N) / Photocon

Affiche la durée de vie restante des cartouches de toner ainsi que la durée de vie restante du bloc photoconducteur, de * à *****.

Total Pages

Cette option permet d'afficher le nombre total de pages imprimées.

Pages coul.

Cette option permet d'afficher le nombre total de pages imprimées en couleur.

Pages N/B

Cette option permet d'afficher le nombre total de pages imprimées en noir et blanc.

Menu Bac

Ce menu vous permet de spécifier le format et le type de papier chargé dans le bac BM et l'unité papier en option.

Les paramètres de type de papier de ce menu peuvent également être définis à l'aide du pilote d'impression. Les paramètres définis dans le pilote d'impression prévalent sur ceux de ce menu. Il est donc préférable de les définir à l'aide du pilote d'impression.

Option	Paramètres
Format Bac BM	A4, A5, B5, LT (Letter), HLT (Half Letter), LGL (Legal), GLT (Government Letter), GLG (Government Legal), EXE (Executive), F4, MON (Monarch), C10, DL, C5, C6, IB5 (ISO B5)
Taille LC	A4, LT (Letter)
Type BM	Standard, Semi épais, Pré-imprimé, Papier à en-tête, Recyclé, Couleur, Transparent, Etiquettes
Type LC	Standard, Semi épais, Pré-imprimé, Papier à en-tête, Recyclé, Couleur

Format Bac BM

Sélectionnez la taille du papier qui est placé dans le bac BM dans ce menu.

Taille LC

Vous permet de sélectionner la taille du papier chargé dans l'unité papier en option.

Type BM

Permet de définir le type de papier chargé dans le bac BM.

Type LC

Vous permet de sélectionner le type de papier chargé dans l'unité papier en option.

Menu Émulation

Ce menu permet de sélectionner le mode d'émulation utilisé pour l'imprimante. Vous pouvez indiquer des émulations différentes pour chaque interface, c'est-à-dire pour chaque ordinateur auquel est connectée l'imprimante. Les paramètres disponibles, en revanche, sont les mêmes pour chaque type d'interface.

Option	Paramètres
USB	Auto, PS3, PCL
Réseau	Auto, PS3, PCL

Menu Impression

Ce menu vous permet de définir les paramètres d'impression standard, par exemple le format et l'orientation du papier, lorsque vous imprimez à partir d'une application ou d'un système d'exploitation ne prenant pas en charge votre pilote d'impression. Veuillez à utiliser aussi souvent que possible le pilote d'impression pour définir ces paramètres car les paramètres définis sur l'ordinateur prévalent sur ceux définis à l'aide de ce menu.

Option	Paramètres
Format papier	A4 ^{*1} , A5, B5, LT ^{*1} , HLT, LGL, GLT, GLG, EXE, F4, MON, C10, DL, C5, C6, IB5, CTM ^{*2}
A4 large ^{*3}	Non, Oui
Orientation	Portrait, Paysage
Résolution	300, 600
RITech	Oui, Non
Économie de toner	Non, Oui
Adapt. Image ^{*3}	Auto, Non, Oui
Déc. Haut	-99.0 ... 0.0 ... 99 mm par incréments de 0,5
Déc. gauche	-99.0 ... 0.0 ... 99 mm par incréments de 0,5

*1 Le paramètre par défaut varie en fonction du pays où l'imprimante a été achetée.

*2 Le format personnalisé doit être compris entre 90,0 × 110,0 mm et 220 × 355,6 mm. EPSON recommande néanmoins de ne pas procéder à l'impression sur du papier dont la largeur est supérieure à 215,9 mm.

*3 Non disponible en mode PS3.

Format papier

Indique le format de papier utilisé.

A4 large

Si cette option est définie sur **Oui**, les marges gauche et droite diminuent de 4 mm à 3,4 mm.

Orientation

Précise l'orientation (portrait ou paysage) du papier pour l'impression.

Résolution

Indique la résolution utilisée pour l'impression.

RITech

Si cette option est activée, les lignes, le texte et les graphiques apparaissent de manière plus nette et plus régulière à l'impression.

Économie de toner

Lorsque cette option est sélectionnée, l'imprimante utilise pour le remplissage des caractères une nuance de gris plutôt que la couleur noire d'origine, afin d'économiser le toner. Les extrémités droite et inférieure des caractères restent noires.

Adapt. Image

Lorsque ce mode est sélectionné, la qualité des graphiques diminue. Il réduit la quantité de données graphiques lorsque les limites de la mémoire ont été atteintes, permettant ainsi l'impression de documents complexes.

Déc. Haut

Permet de régler précisément la position verticale de l'impression des données sur le papier.



Attention :

Veillez à ce que l'image imprimée ne dépasse pas des bords du papier. Dans le cas contraire, vous risquez d'endommager l'imprimante.

Déc. gauche

Permet d'ajuster précisément la position horizontale de l'impression des données sur le papier. Ce paramètre est pratique pour réaliser des ajustements précis.



Attention :

Veillez à ce que l'image imprimée ne dépasse pas des bords du papier. Dans le cas contraire, vous risquez d'endommager l'imprimante.

Menu Imprimante

Ce menu permet de définir divers paramètres de base relatifs aux sources d'alimentation, aux modes d'alimentation et au traitement des erreurs. Il permet également de sélectionner la langue du panneau LCD.

Option	Paramètres
Langue (langue d'affichage)	Anglais, Français, Allemand, Italien, Espagnol, Suédois, Danois, Néerlandais, Finnois, Portugais, Chinois simplifié, Chinois traditionnel, Coréen
Durée avant veille	5, 15, 30, 60, 120, 180 min.
Attente	0 à 300 min.
Alimentation papier	Auto, BM, BI
Mode BM	Normal, Dernier
Al. manuelle	Non, 1ère page, Chq page
Copies	1 à 999
Papier	Normal, Semi-épais, Épais, Très épais, Transparent, Couché
Page	Recto, Verso
Éjection page	Non, Oui
Ignorer format	Non, Oui
Cont. auto. (Continuer auto.)	Non, Oui
Contraste LCD	0 à 15
Heure	AAAA/MM/JJ, HH/MM
Format date	JJ/MM/AA, MM/JJ/AA, AA/MM/JJ*

* Cet élément varie en fonction de la destination.

Langue (langue d'affichage)

Indique la langue de l'écran LCD et celle utilisée pour la feuille d'état papier.

Durée avant veille

Indique le délai avant que le mode de veille de l'imprimante ne soit activé lorsque vous n'appuyez sur aucune touche.

Attente

Indique le délai (en secondes) avant que les interfaces ne soient automatiquement désactivées. Le délai est calculé à partir du moment où plus aucune donnée n'est reçue de l'interface jusqu'au moment où l'interface est désactivée. Si un travail d'impression est en cours lors de la désactivation de l'interface, l'imprimante procède à l'impression du travail.

Alimentation papier

Permet d'indiquer si l'alimentation du papier présent dans l'imprimante s'effectue à partir du bac BM ou du bac optionnel. Si vous sélectionnez **Auto**, la source d'alimentation utilisée est celle contenant le papier dont le format correspond à celui désigné par le paramètre **Format de papier**. Si une taille d'enveloppe (C5, C6, C10, DL, Mon, IB5) ou une taille personnalisée est sélectionnée comme réglage **Format Papier**, le papier est toujours alimenté par le bac BM. Si vous sélectionnez **Épais**, **Très épais** ou **Transparent** comme réglage de **Type de papier**, le papier sera toujours alimenté par le bac BM.

Mode BM

Détermine le niveau de priorité (plus élevée ou plus faible) du bac BM lorsque l'alimentation papier sélectionnée via le pilote d'impression est **Auto**. Lorsque l'option **Normal** est sélectionnée, le bac BM dispose de la priorité la plus élevée en matière d'alimentation papier. Si au contraire le mode BM est **Dernier**, il a la priorité la plus faible.

Al. manuelle

Permet de sélectionner le mode d'alimentation manuelle pour le bac BM.

Copies

Précise le nombre de copies à imprimer (entre 1 et 999).

Papier

Indique le type de papier à utiliser pour l'impression. La vitesse d'impression est fonction de ce paramètre. L'impression est plus longue si vous sélectionnez **Épais**, **Très épais**, **Transparent** ou **Couché**.

Page

Sélectionnez **Recto** lors de l'impression sur le recto du papier. Sélectionnez **Verso** lors de l'impression sur le verso du papier.

Éjection page

Précise si le papier doit être éjecté lorsque la limite indiquée par le paramètre **Attente** est atteinte. La valeur par défaut est **Non** ce qui signifie que le papier n'est pas éjecté, le cas échéant. Ce réglage n'est pas valable en mode PS3.

Ignorer format

Si vous ne souhaitez pas tenir compte des éventuelles erreurs liées au format du papier, sélectionnez **Oui**. Lorsque cette option est activée, l'impression se poursuit même si l'image dépasse de la zone d'impression appliquée au format de papier utilisé. Des taches peuvent apparaître sur l'image, puisque le toner n'est pas transféré sur le papier de manière adéquate. Lorsque cette option est désactivée, l'impression est interrompue en cas d'erreur liée au format du papier.

Cont. auto. (Continuer auto.)

Lorsque cette option est activée, l'impression se poursuit automatiquement après un certain laps de temps lorsque l'une des erreurs suivantes se produit : Réglage du format, Dépassement imp ou Mémoire saturée. Lorsque cette option est désactivée, vous devez appuyer sur la touche ◊ B&W Start ou ◊ Color Start pour reprendre l'impression.

Contraste LCD

Permet de régler le contraste du panneau LCD. Utilisez les touches ▲ Haut et ▼ Bas ou le pavé numérique pour définir le niveau de contraste : 0 équivaut au contraste le plus faible et 15 au contraste le plus élevé.

Heure

Permet de définir la date et l'heure utilisées dans le cadre des communications par télécopie. Les lettres AAAA, MM, JJ, HH et MM font respectivement référence à l'année, au mois, à la date, à l'heure et aux minutes. Pour définir l'année, la date et l'heure, utilisez les touches ▲ Haut et ▼ Bas ou le pavé numérique.

Format date

Permet de définir le format d'affichage du paramètre Heure. Les lettres JJ, MM et AA font respectivement référence à la date, au mois et à l'année.

Menu Réinitialiser

Ce menu vous permet d'annuler l'impression et de réinitialiser les paramètres de l'imprimante.

Effacer alerte

Permet d'effacer le message d'avertissement indiquant une erreur, à l'exception des messages relatifs aux consommables ou aux pièces de remplacement obligatoires.

Effacer toutes alertes

Permet d'effacer tous les messages d'alerte qui apparaissent sur l'écran LCD.

Réinitialiser

Interrompt l'impression et efface le travail en cours de réception depuis l'interface active. Vous pouvez décider de réinitialiser le produit si vous ne parvenez pas à imprimer un travail d'impression donné.

Tout réinitialiser

Interrompt l'impression, efface le contenu de la mémoire de l'imprimante et rétablit les valeurs par défaut des paramètres de l'imprimante. Les travaux d'impression provenant de toutes les interfaces sont supprimés.

Remarque :

Si vous sélectionnez l'option *Tout réinitialiser*, les travaux d'impression provenant de toutes les interfaces sont supprimés. Prenez garde à ne pas toucher aux travaux d'un autre utilisateur.

Init.SelectType

Rétablit dans le panneau de contrôle les valeurs par défaut des paramètres des menus.

Remplacer toner C/M/J/N

Remplacez la cartouche de toner indiquée. Pour plus d'informations, reportez-vous à la section « Cartouche de toner » à la page 277.

Réinitialiser le compteur de l'unité de fusion

La durée de vie de l'unité de fusion est réinitialisée lors du remplacement de l'unité de fusion.

Menu PCL

Ces paramètres sont disponibles en mode PCL.

Option	Paramètres
Police	Résidente, Téléchargée* ¹
Numéro Police	0... 65535 (suivant vos paramètres)
Pas* ²	0,44 ... 10,00 ... 99,99 caractères par pouce (cpi) par incréments de 0,01 cpi
Hauteur* ²	4,00 ... 12,00 ... 999,75 points par incréments de 0,25 point
Symbole	IBM-US, Roman-8, Roman-9, ECM94-1, 8859-2 ISO, 8859-9 ISO, 8859-10ISO, 8859-15ISO, PcBit775, IBM-DN, PcMultiling, PcE.Europe, PcTk437, PcEur858, Pc1004, WiAnsi, WiE.Europe, WiTurkish, WiBALT, DeskTop, PsText, VeInternati, VeUS, MsPublishin, Math-8, PsMath, VeMath, PiFont, Legal, UK, ANSI ASCII, Swedis2, Italian, Spanish, German, Norweg1, French2, Windows, McText, Hebrew7, 8859-8 ISO, Hebrew8, Arabic8, OCR A, OCRB, Pc866Cyr, Pc866Ukr, WinCyr, ISOCyr, Pc8Grk, Pc851Grk, WinGrk, ISOGrk, Greek8, Pc862Heb, Pc864Ara, HPWARA
Format	5 ... 64 ... 128 lignes
CR Fonction	CR, CR+LF
LF Fonction	LF, CR+LF
Gestion bac	4K, 5S, 4

*¹ Uniquement disponible lorsque les polices téléchargées sont accessibles.

*² En fonction de la police sélectionnée

Police

Définit la source de police par défaut.

Numéro Police

Définit le numéro de police par défaut pour la source de police par défaut. Le numéro proposé dépend de vos paramètres.

Pas

Permet d'indiquer le pas de police par défaut si la police est de taille variable et de pas fixe. Vous pouvez choisir de 0,44 à 99,99 cpp (caractères par pouce), par incréments de 0,01. Cette option peut ne pas être disponible ; cela dépend du paramétrage des options Source de police ou Numéro Police.

Hauteur

Permet d'indiquer la hauteur de police par défaut si la police est de taille variable et proportionnelle. Vous pouvez choisir de 4,00 à 999,75 points, par incréments de 0,25 point. Cette option peut ne pas être disponible ; cela dépend du paramétrage des options Source de police ou Numéro Police.

Symbole

Permet de sélectionner le jeu de symboles par défaut. Si la police sélectionnée pour les paramètres Source de police et Numéro Police n'est pas disponible dans le nouveau paramètre Symbole, la valeur par défaut des premiers paramètres, c'est-à-dire IBM-US, est automatiquement rétablie.

Format

Permet de sélectionner le nombre de lignes pour le format et l'orientation de papier choisis. Une modification d'espacement des lignes (VMI) est alors effectuée et la nouvelle valeur VMI est stockée dans l'imprimante. Ainsi, les modifications apportées ultérieurement aux paramètres Format Papier et Orientation entraîneront une modification de la valeur de l'option Format qui tiendra compte de la valeur VMI stockée.

CR Fonction, LF Fonction

Ces fonctions sont incluses pour les utilisateurs de systèmes d'exploitation particuliers tels qu'UNIX.

Gestion bac

Permet de modifier l'affectation de la commande de sélection de l'alimentation papier. Si vous choisissez 4, les commandes sont définies de telle sorte qu'elles soient compatibles avec l'imprimante HP LaserJet 4. Si vous choisissez 4K, celles-ci seront compatibles avec les imprimantes HP LaserJet 4000, 5000 et 8000. Enfin, si vous choisissez 5S, celles-ci seront compatibles avec l'imprimante HP LaserJet 5S.

Menu PS3

Ce menu vous permet de définir les paramètres relatifs à l'imprimante lors de l'utilisation du mode PS3.

Option	Paramètres
Page d'Erreur	Non, Oui
Mode	Couleur, Mono
Protect. Image	Non, Oui
Binaire*	Non, Oui
Détection Txt	Non, Oui

* Uniquement disponible lorsque l'imprimante est connectée via l'interface réseau.

Page d'Erreur

Lorsque vous sélectionnez **Oui**, l'imprimante imprime une page d'erreur si une erreur se produit en mode PS3 ou lorsque la version du fichier PDF que vous avez essayé d'imprimer n'est pas prise en charge.

Mode

Permet de sélectionner le mode d'impression en couleur ou en noir et blanc.

Protect. Image

L'imprimante utilise une compression avec perte lorsque l'option **Non** est sélectionnée. L'imprimante utilise une compression sans perte lorsque l'option **Oui** est sélectionnée. Ce type de compression implique la perte de certaines données.

Binaire

Indique le format des données. Sélectionnez **Oui** pour les données binaires et **Non** pour les données ASCII. Lorsque vous sélectionnez **Oui**, les fichiers formatés en PDF qui sont transférés via l'interface réseau peuvent être imprimés directement.

Remarque :

- L'option *Binaire* peut uniquement être utilisée dans le cadre d'une connexion réseau.
- Lors de l'utilisation du protocole *AppleTalk*, il ne vous est pas nécessaire de sélectionner **Oui**.

Si vous souhaitez utiliser des données binaires, assurez-vous que votre application prend en charge les données binaires et que les paramètres **Envoyer CTRL-D avant chaque tâche** et **Envoyer CTRL-D après chaque tâche** sont réglés sur **Non**.

Lorsque ces paramètres sont réglés sur **Oui**, vous ne pouvez pas utiliser le protocole TBCP (protocole de communications binaires référencées) sous les paramètres du pilote d'impression.

Détection Txt

Lorsque vous sélectionnez **Oui**, le fichier texte est converti en fichier PostScript lors de l'impression. Ce paramètre est disponible uniquement lorsque vous sélectionnez **PS3** dans le menu **Émulation**.

Menu USB

Les paramètres de ce menu permettent de contrôler la communication entre le produit et l'ordinateur en cas d'utilisation d'une interface USB.

Option	Paramètres
I/F USB ^{*1}	Oui, Non
Vitesse USB ^{*1}	HS, FS
Confg I/F ext. USB ^{*1}	Oui, Non
Obtenir adresse IP ^{*2}	Panneau, Auto, PING
IP (adresse IP) ^{*2*3*4}	0.0.0.0 à 255.255.255.255
MS (masque de sous-réseau) ^{*2}	0.0.0.0 à 255.255.255.255
AP (adresse de la passerelle) ^{*2}	0.0.0.0 à 255.255.255.255
AppleTalk ^{*2}	Oui, Non
Réseau MS ^{*2}	Oui, Non
Bonjour ^{*2}	Oui, Non
Init. I/F EXT USB ^{*2}	-
Taille tampon	Normal, Maximum, Minimum

^{*1} Lorsque cet élément est modifié, la valeur du paramètre est appliquée après un redémarrage à chaud ou lors de la mise sous tension suivante. La modification est visible dans la feuille d'état mais elle prend uniquement effet après un redémarrage à chaud ou lors de la mise sous tension suivante.

^{*2} Cette option ne s'affiche que lorsqu'un périphérique USB externe est connecté et que le paramètre *Confis. I/F ext. USB* est réglé sur *Oui*. Le contenu des paramètres varie en fonction des paramètres du périphérique USB externe.

^{*3} Ce paramètre ne peut être modifié que lorsque le paramètre *Obtenir adresse IP* est réglé sur *Auto*.

^{*4} Lorsque vous modifiez le paramètre *Obtenir adresse IP* en sélectionnant l'option *Auto* à la place de l'option *Panneau* ou *PING*, les valeurs des paramètres du panneau sont enregistrées. Lorsque vous passez de l'option *Auto* à l'option *Panneau* ou *PING*, les valeurs enregistrées sont affichées. 192.168.192.168 si les paramètres ne sont pas définis à partir du panneau.

I/F USB

Permet d'activer ou de désactiver l'interface USB.

Vitesse USB

Permet de sélectionner le mode de fonctionnement de l'interface USB. L'utilisation de l'option HS est recommandée. Si l'option HS ne fonctionne pas sur votre système d'exploitation, sélectionnez l'option FS.

Taille tampon

Détermine la quantité de mémoire à allouer à la réception et à l'impression des données. Si **Max** est sélectionné, la quantité de mémoire attribuée à la réception des données est plus importante. Si **Min** est sélectionné, la quantité de mémoire attribuée à l'impression de données est plus importante.

Remarque :

- Pour activer les paramètres de l'option **Taille tampon**, vous devez d'abord mettre l'imprimante hors tension pendant au moins cinq secondes, puis la remettre sous tension. Vous pouvez également utiliser la fonction **Tout réinitialiser**, comme expliqué dans le menu **Réinitialiser**.
- Lorsque vous réinitialisez l'imprimante, tous les travaux d'impression sont supprimés. Assurez-vous que le voyant **Prête** ne clignote pas lorsque vous réinitialisez l'imprimante.

Menu Réseau

Pour plus d'informations sur chaque paramètre, reportez-vous au *Guide réseau*.

Paramètres de base

Ce menu vous permet de définir les paramètres de base du mode de télécopie.

Option	Paramètres
Type de ligne	PSTN, PBX, FlashStart* ¹
Type de numérotation	Tonalité, 10 pps, 20 pps
Numéro personnel	Nom* ² : jusqu'à 32 caractères Numéro : jusqu'à 20 chiffres
Volume haut-parleur	Non, 1, 2, 3
Paramètre Pays/Zone	Autriche, Belgique, Danemark, Finlande, France, Allemagne, Grèce, Pays-Bas, Irlande, Italie, Luxembourg, Portugal, Espagne, Suède, Royaume-Uni, Pologne, République tchèque, Hongrie, Suisse, Norvège.
Config. impr. Rapport* ³	Anglais, Français, Allemand, Italien, Espagnol, Suédois, Danois, Néerlandais, Finnois, Portugais, Chinois simplifié, Chinois traditionnel, Coréen

*¹ Cet élément est uniquement disponible en Allemagne et en France.

*² Le nom ne peut être enregistré qu'à l'aide de l'utilitaire EPSON Speed Dial.

*³ La valeur par défaut est définie en fonction du paramètre pays/zone.

Remarque :

Appuyez sur la touche astérisque * du pavé numérique si vous souhaitez insérer un signe + dans le numéro personnel. La touche # du pavé numérique vous permet, quant à elle, d'insérer un espace.

Param. Transmission

Ce menu vous permet de définir les paramètres de transmission du mode de télécopie.

Option	Paramètres
Tentatives num. Auto	0 à 99
Imprimer infos exp.	Oui, Non

Paramètres Réception

Ce menu vous permet de définir les paramètres de réception du mode de télécopie.

Option	Paramètres
Bac papier	Auto, BM, BI
Mode réception	Auto switching, Fax only, Phone only, TAM
Expir téléphone joint	1 à 99
Mode Zoom	Oui, Non

Param. Numér. rapide

Ce menu vous permet de définir les éléments de paramétrage suivants.

Option	Paramètres
Numéro. rapide ind.	Enregistrer, Changer, Supprimer
Numéro tches directes	Enregistrer, Changer, Supprimer
Eff. numéro. rapide	Permet d'effacer l'ensemble des informations de numérotation rapide enregistrées.

Paramètres avance

Ce menu vous permet de définir les éléments de paramétrage suivants.

Option	Paramètres
Numéro d'avance	Affiche une liste des numéros d'avance enregistrés.
Avance	Oui, Non

* "Non recensé" s'affiche comme l'une des options de numéro d'avance.

Configuration comm.

Ce menu vous permet d'indiquer quand vous souhaitez imprimer les rapports suivants.

Option	Paramètres
Rapport d'activité	Oui, Non
Rapport de transmissions	Oui, Erreur uniquement, Non
Rap. trans. multiples	Oui, Erreur uniquement, Non

Paramètres d'usine

Option	Description
Paramètres d'usine	Permet de rétablir les valeurs par défaut des paramètres de télécopie.

Paramètres Copie

Option	Paramètres
Paramètres de la fonction copie	Permet de rétablir les valeurs par défaut des paramètres des activités de copie.
Paramètres d'usine copieur	Permet de rétablir les valeurs par défaut des paramètres de copie.

Param. Numérisation

Option	Description
Verrouillage chariot	Permet de replacer le chariot du scanner en position verrouillée.

Impression d'une feuille d'état

Pour vérifier l'état actuel du produit et vous assurer que les options sont correctement installées, imprimez une feuille d'état à l'aide du panneau de contrôle du produit.

Procédez comme suit pour imprimer une feuille d'état.

1. Assurez-vous que le produit est sous tension.
2. Soulevez et ouvrez la butée du plateau d'extension.

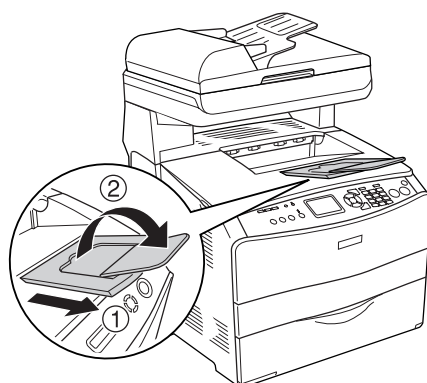

3. Appuyez sur la touche  Setup pour lancer le mode de configuration. Le voyant Setup est allumé et le menu de configuration s'affiche sur l'écran LCD.

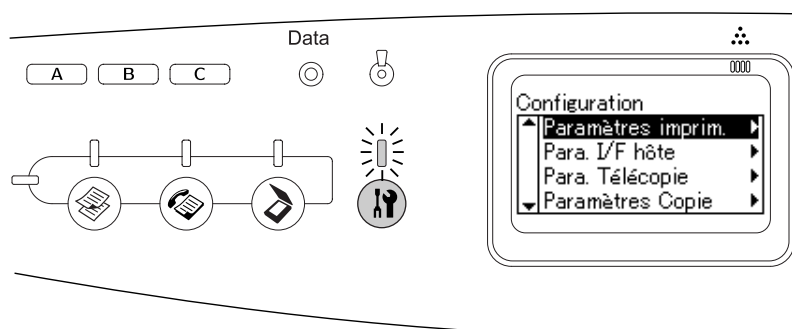

4. Assurez-vous que le paramètre Paramètres imprim. est sélectionné et appuyez sur la touche ► Droite. Le menu des paramètres de l'imprimante s'affiche.
5. Assurez-vous que le paramètre Menu Informations est sélectionné et appuyez sur la touche ► Droite.
6. Assurez-vous que le paramètre Feuille d'état est sélectionné et appuyez sur la touche ► Droite.

Le voyant **Data** clignote et le produit lance l'impression d'une feuille d'état.

Remarque :

- Vérifiez que les informations relatives aux options installées sont correctes. Si les options sont correctement installées, elles figurent dans la liste Configuration imprimante. Sinon, réinstallez-les.
- Si la feuille d'état ne répertorie pas les options installées, vérifiez qu'elles sont correctement connectées au produit.
- Si vous ne parvenez pas à imprimer une feuille d'état correcte, contactez votre revendeur.

- ❑ Pour le pilote d'impression Windows, vous pouvez mettre à jour manuellement les informations de l'option installée. Voir « Configuration des options » à la page 64.



Annulation d'un travail

Annulation de l'impression

Vous pouvez annuler l'impression à partir de votre ordinateur à l'aide du pilote d'impression.

Pour annuler un travail d'impression avant sa transmission par l'ordinateur, reportez-vous à la section « Annulation de l'impression » à la page 77 (Windows) ou à la section « Annulation de l'impression » à la page 113 (Macintosh).

Utilisation de la touche Cancel

La méthode d'annulation d'une impression la plus simple et la plus rapide consiste à utiliser la touche  Cancel du panneau de contrôle du produit. Appuyer sur cette touche annule le travail d'impression en cours. Si vous maintenez la touche  Cancel enfoncée pendant plus de trois secondes, vous supprimez tous les travaux de la mémoire du produit, y compris les travaux en cours de réception ou d'impression.

Utilisation des paramètres du menu Réinitialiser

L'option Réinitialiser du menu de configuration vous permet d'interrompre l'impression, d'effacer le travail d'impression en cours de réception depuis l'interface active et de supprimer les erreurs qui se sont produites au niveau de cette interface.

Procédez comme suit pour utiliser le menu Réinitialiser.

1. Appuyez sur la touche  Setup pour accéder au menu de configuration.
2. Assurez-vous que le paramètre Paramètres imprim. est sélectionné et appuyez sur la touche ► Droite.
3. Appuyez plusieurs fois sur la touche ▲ Haut ou ▼ Bas jusqu'à ce que Menu Réinitialiser soit sélectionné, puis appuyez sur la touche ► Droite.
4. Appuyez deux fois sur la touche ▼ Bas pour sélectionner Réinitialiser.
5. Appuyez sur la touche ► Droite.

L'impression est annulée.

L'écran du mode d'impression s'affiche sur l'écran LCD et le produit est prêt à recevoir un nouveau travail d'impression.

Annulation de la numérisation

Lorsque vous appuyez sur la touche  Cancel du panneau de contrôle, le travail de numérisation du mode de numérisation est annulé ou le traitement TWAIN est interrompu.

Annulation de la copie

Lorsque vous appuyez sur la touche  Cancel au cours de la numérisation à l'aide du mode de copie, le message `Annul. travail impr.` s'affiche sur l'écran LCD et le travail de copie est annulé.





Annulation de la télécopie

Utilisation de la touche Cancel

Lorsque vous appuyez sur la touche  Cancel au cours de la numérisation à l'aide du mode de télécopie, le message `Annul. travail impr.` s'affiche sur l'écran LCD et le travail de télécopie est annulé.



Utilisation du menu des paramètres de télécopie







Cette fonction permet d'annuler le travail de transmission d'une télécopie stocké en mémoire.

1. Assurez-vous que le mode de télécopie du produit est activé. Si ce n'est pas le cas, appuyez sur la touche  Fax pour activer le mode de télécopie.
2. Appuyez sur la touche Advanced/Menu.
3. Appuyez sur la touche  Bas pour sélectionner `Infos télécopie`, puis appuyez sur la touche  Droite.
4. Appuyez sur la touche  Bas pour sélectionner `Infos télécopie`, puis appuyez sur la touche  Droite.

La liste des travaux de transmission de télécopies s'affiche.

Remarque :

Pour annuler le travail de réception d'une télécopie stocké en mémoire, appuyez plusieurs fois sur la touche  Haut ou  Bas jusqu'à ce que l'option `Travail de réception d'une télécopie` soit sélectionnée et appuyez ensuite sur la touche  Droite. Sélectionnez ensuite la télécopie dont vous souhaitez annuler la réception dans la liste des travaux de réception de télécopies.

5. Appuyez sur la touche  Haut ou  Bas pour sélectionner le travail de télécopie que vous souhaitez annuler et appuyez ensuite sur la touche  Reset.
6. Appuyez sur la touche  Haut ou  Bas pour sélectionner `Oui` pour confirmer, puis appuyez sur la touche  Droite.

Messages d'état et d'erreur

Cette section détaille les messages d'erreur qui s'affichent sur l'écran LCD. Une brève description et des solutions permettant de corriger le problème sont données pour chaque message. Notez que les messages qui s'affichent sur l'écran LCD ne sont pas tous synonymes de problème. La présence du symbole ⚠ à gauche du message d'avertissement indique qu'il y a plusieurs avertissements.

Messages d'erreur de l'imprimante

Réglage Imprimante

Le produit procède à un calibrage automatique. Il ne s'agit pas d'un message d'erreur. Ce message disparaît au bout d'une minute ou plus, selon l'état du produit. Tant que le produit affiche ce message, n'ouvrez pas les couvercles et ne le mettez pas hors tension.

Tout annuler

Le produit annule tous les travaux d'impression stockés dans sa mémoire, y compris ceux en cours de réception ou d'impression. Ce message apparaît lorsque la touche Ⓞ Cancel est maintenue enfoncée pendant plus de trois secondes.

Annuler impression

Le produit annule le travail d'impression en cours. Ce message apparaît lorsque la touche Ⓞ Cancel est enfoncée et relâchée en moins de trois secondes.

Impression impossible

Les données d'impression sont supprimées car elles sont incorrectes.

Assurez-vous que le pilote d'impression adapté est utilisé.

Chiffre de contrôle (Vérifier le transparent)

Vous avez chargé un support autre que des transparents alors que les paramètres du type de papier du pilote d'impression sont réglés sur **Transparent** ou vous avez chargé des transparents alors que les paramètres du type de papier du pilote d'impression ne sont pas réglés sur **Transparent**. Le papier est coincé au niveau du bac BM.

Pour supprimer le bourrage, reportez-vous à la section « Lorsque des transparents sont coincés dans le bac BM » à la page 348.

Vérif. format papier

Le format de papier sélectionné est différent de celui du papier chargé dans le produit. Vérifiez que le papier chargé dans la source d'alimentation spécifiée est du format approprié.

Pour effacer cette erreur, sélectionnez l'option `Effacer alerte` du paramètre `Menu Réinitialiser` sous `Paramètres imprim.` dans le menu de configuration. Pour obtenir des instructions, reportez-vous à la section « Méthode d'accès aux paramètres du menu de configuration » à la page 238.

Vérifier type papier

Le support chargé dans le produit ne correspond pas au type de papier défini dans le pilote d'impression. Seuls les supports identiques à ceux mentionnés dans le paramètre du format de papier peuvent être utilisés pour l'impression.

Pour effacer cette erreur, sélectionnez l'option `Effacer alerte` du paramètre `Menu Réinitialiser` sous `Paramètres imprim.` dans le menu de configuration. Pour obtenir des instructions, reportez-vous à la section « Méthode d'accès aux paramètres du menu de configuration » à la page 238.

Coul.incomparable

Les couleurs affichées sur votre ordinateur ne correspondent pas aux couleurs produites par le produit. La version du pilote installé et le modèle de l'écran couleur du produit ne sont pas compatibles. Installez les dernières versions du pilote d'impression et du micrologiciel de l'imprimante. Pour plus de détails, contactez votre revendeur ou votre technicien de maintenance.

Adapt. Image

L'imprimante ne dispose pas de suffisamment de mémoire pour imprimer la page dans la qualité d'impression spécifiée. Il réduit automatiquement la qualité de l'impression de manière à poursuivre l'impression. Si la qualité de l'impression ne convient pas, tentez de simplifier la page en limitant le nombre de graphiques ou en réduisant le nombre et la taille des polices.

Pour effacer cette erreur, sélectionnez l'option `Effacer alerte` du paramètre `Menu Réinitialiser` sous `Paramètres imprim.` dans le menu de configuration. Pour obtenir des instructions, reportez-vous à la section « Méthode d'accès aux paramètres du menu de configuration » à la page 238.

Il se peut que vous deviez augmenter la quantité de mémoire du produit pour imprimer votre document avec la qualité d'impression désirée. Pour plus d'informations sur l'installation de mémoire supplémentaire, reportez-vous à la section « Module mémoire » à la page 272.

Installer bloc photoconducteur

Soit le bloc photoconducteur n'est pas installé, soit il ne l'est pas correctement. Si le bloc photoconducteur n'est pas installé, installez-le.

Si le bloc photoconducteur est déjà installé, ouvrez le capot B. Soulevez le levier jaune et retirez le bloc photoconducteur. Réinstallez-le ensuite correctement. Fermez le capot B. L'erreur disparaît automatiquement lorsque le bloc photoconducteur est installé correctement.

Installer uuuu CartTnr

Les cartouches de toner indiquées ne sont pas installées dans le produit Cyan (C), Magenta (M), Jaune (J) ou Noir (N) apparaît au lieu de uuuu.

Installez les cartouches indiquées. Voir « Cartouche de toner » à la page 277.

Données non valides

Le fichier spoule du pilote est supprimé lors de l'impression ou les données sont anormales. Appuyez sur la touche  B&W Start ou  Color Start pour supprimer l'erreur.



Module N/W illégal

Aucun programme réseau n'est installé ou le programme réseau installé ne peut pas être utilisé avec le produit. Contactez un technicien qualifié.



Densité incorrecte

La densité des données d'impression est trop importante, elle ne permet pas l'impression. Mettez le produit hors tension et retirez le papier coincé.



Recto/Verso manuel

L'imprimante arrête l'opération car l'impression d'un des côtés du papier en mode d'impression recto verso manuelle est terminée. Rechargez le papier imprimé d'un côté dans le bac BM et appuyez sur la touche  B&W Start ou  Color Start.



Al. manuelle ssss

Le mode d'alimentation manuelle est spécifié pour le travail d'impression en cours. Assurez-vous que le format de papier indiqué par  est bien chargé et appuyez ensuite sur la touche  B&W Start ou  Color Start.

Mémoire saturée

La mémoire du produit est insuffisante pour l'exécution de la tâche en cours. Appuyez sur la touche  B&W Start ou  Color Start du panneau de contrôle pour reprendre l'impression ou appuyez sur la touche  Cancel pour annuler le travail d'impression.

Toner non authentique

La cartouche de toner installée n'est pas une cartouche de toner d'origine Epson. L'utilisation d'une cartouche de toner non d'origine risque d'affecter la qualité d'impression. Epson ne peut pas être tenu pour responsable de dommages ou problèmes résultant de l'utilisation de consommables non fabriqués ou approuvés par Epson. Il est recommandé d'installer une cartouche de toner d'origine. Appuyez sur la touche  B&W Start ou  Color Start du panneau de contrôle pour reprendre l'impression.

Toner non authentique uuuu

La cartouche de toner installée n'est pas un produit d'origine Epson Cyan (C), Magenta (M), Jaune (J) ou Noir (N) apparaît au lieu de . Il est recommandé d'installer une cartouche de toner d'origine. L'utilisation d'une cartouche de toner non d'origine risque d'affecter la qualité d'impression. Epson ne peut pas être tenu pour responsable de dommages ou problèmes résultant de l'utilisation de consommables non fabriqués ou approuvés par Epson.

Installez un produit d'origine Epson ou sélectionnez l'option Effacer alerte ou Effacer toutes alertes du paramètre Menu Réinitialiser sous Paramètres imprim. dans le menu de configuration pour effacer le message d'avertissement. Pour obtenir des instructions relatives au remplacement des cartouches de toner, reportez-vous à la section « Cartouche de toner » à la page 277.

Erreur option RAM

Le module mémoire installé en option est altéré ou inapproprié. Remplacez-le.

Bourrage papier WWWWW

L'emplacement du bourrage papier est indiqué par la mention WWWWW. WWWWW correspond à l'emplacement de l'erreur.

Si le bourrage papier survient simultanément à deux endroits ou plus, ils sont tous indiqués.

Position	Description
Bourrage C	Le papier est coincé au niveau du capot C. Pour savoir comment remédier à ce problème, reportez-vous à la section « Bourrage C (capot C) » à la page 335.
Bourrage E	Le papier est coincé au niveau du capot E. Pour savoir comment remédier à ce problème, reportez-vous à la section « Bourrage E (capot E) » à la page 339.
Bourrage F	Le papier est coincé au niveau du capot F. Pour savoir comment remédier à ce problème, reportez-vous à la section « Bourrage F (capot F) » à la page 340.
Bourrage BM	Le papier est coincé au niveau du bac BM. Pour savoir comment retirer le papier coincé au niveau du bac BM, reportez-vous à la section « Bourrage BM (bac BM) » à la page 343.
Bourrage LC	Il y a un bourrage papier au niveau du bac papier. Pour obtenir des instructions sur la résolution de ce type de bourrage papier, reportez-vous à la section « Bourrage LC/G (unité papier en option et capot G) » à la page 345.
Bourrage G	Le papier est coincé au niveau du capot G. Pour savoir comment remédier à ce problème, reportez-vous à la section « Bourrage LC/G (unité papier en option et capot G) » à la page 345.

Plus de papier tttt sssss

La source d'alimentation indiquée (tttt) ne contient pas de papier. Chargez du papier au format indiqué (sssss) dans l'alimentation papier.

Réglage du format tttt sssss

Le papier chargé dans la source d'alimentation indiquée (tttt) n'a pas le format requis (sssss). Remplacez le papier chargé par du papier au format correct et appuyez sur la touche **◆ B&W Start** ou **◆ Color Start** pour reprendre l'impression ou sur la touche **⊖ Cancel** pour annuler le travail d'impression.

Si vous appuyez sur la touche **◆ B&W Start** ou **◆ Color Start** sans avoir remplacé le papier, le produit imprime sur le papier chargé même s'il n'est pas au format requis.

Anomalie photoconducteur

Une erreur de lecture/d'écriture est survenue au niveau du bloc photoconducteur. Retirez et réinsérez le bloc photoconducteur. Si l'erreur persiste, remplacez le bloc photoconducteur. Pour installer le bloc photoconducteur, Voir « Bloc photoconducteur » à la page 280.

Veillez patienter

La cartouche de toner qui doit être remplacée se déplace vers la position de remplacement du produit.

Dépassement imp.

Le temps nécessaire au traitement des données à imprimer est trop important pour le moteur d'impression, car la page courante est trop complexe. Appuyez sur la touche **◆ B&W Start** ou **◆ Color Start** pour reprendre l'impression ou appuyez sur la touche **⊖ Cancel** pour annuler le travail d'impression. Si ce message s'affiche de nouveau, sélectionnez **Éviter les erreurs de pages** dans le pilote d'impression.

Si ce message continue à s'afficher lors de l'impression d'une page déterminée, essayez de simplifier la page en limitant le nombre de graphiques ou en réduisant le nombre et la taille des polices.

Vous pouvez également ajouter de la mémoire au produit en suivant les instructions de la section « Module mémoire » à la page 272.

CONTROLE RAM

Le produit vérifie la mémoire vive (RAM).

Prête

Le produit est prêt à recevoir les données et à les imprimer.

Retirer Photocond.

Lors de la configuration du produit, le bloc photoconducteur a été installé avant que l'ensemble des cartouches de toner ne soit installé.

Ouvrez le capot B, retirez le bloc photoconducteur et refermez le capot B.

Remplacer bloc photoconducteur

La durée d'utilisation limite du bloc photoconducteur est atteinte. Remplacez le bloc photoconducteur par un neuf. Pour obtenir des instructions, reportez-vous à la section « Bloc photoconducteur » à la page 280.

Le message d'erreur s'efface automatiquement une fois le remplacement effectué et les capots du produit refermés. Le compteur de la durée de vie du photoconducteur est automatiquement réinitialisé.

Lorsque le voyant d'erreur clignote, vous pouvez poursuivre l'impression en appuyant sur la touche \diamond B&W Start ou \diamond Color Start. La qualité d'impression n'est alors plus garantie.

Remplacer toner uuuu

La durée d'utilisation limite de la cartouche de toner de la couleur indiquée est atteinte Cyan (C), Magenta (M), Jaune (J) ou Noir (N) apparaît à la place de uuuu. Remplacez la cartouche.

Le message d'erreur s'efface automatiquement une fois le remplacement effectué et les capots du produit refermés. Le compteur de la durée de vie des cartouches de toner est automatiquement réinitialisé.

Réinitialiser

L'interface actuelle du produit a été réinitialisée et le contenu de la mémoire tampon effacé. Les autres interfaces restent cependant actives et conservent leurs paramètres et données.

Tout réinitialiser

Tous les paramètres de l'imprimante ont été réinitialisés conformément à la configuration par défaut ou en fonction des derniers paramètres qui ont été enregistrés.

Réinit. pour sauver

Un paramètre du menu du panneau de contrôle a été modifié au cours d'une impression. Appuyez sur la touche \diamond B&W Start ou \diamond Color Start pour supprimer ce message. Ce paramètre est activé une fois l'impression terminée.

Vous pouvez également supprimer ce message à l'aide de l'option Réinitialiser ou Tout réinitialiser du panneau de contrôle, Les données d'impression seront néanmoins supprimées.

VERIF. ROM

Le produit vérifie la mémoire morte (ROM).

Maint. Cffff requise/Maint. Eggg requise

Une erreur du contrôleur ou du moteur d'impression a été détectée. Mettez le produit hors tension. Attendez au moins cinq secondes et remettez l'imprimante sous tension. Si ce message persiste, notez sur une feuille le numéro du message d'erreur qui s'affiche sur l'écran LCD (Cffff/Eggg), mettez le produit hors tension, débranchez le cordon d'alimentation et contactez un technicien qualifié.

Veille

L'imprimante est en mode d'économie d'énergie. Le produit quitte ce mode lorsqu'il reçoit des données du travail ou lorsque vous appuyez sur la touche  Reset.

Err. crt. Toner uuuu

Une erreur de lecture/d'écriture est survenue au niveau des cartouches de toner indiquées Cyan (C), Magenta (M), Jaune (J) ou Noir (N) apparaît à la place de uuuu. Retirez et réinsérez les cartouches de toner. Si l'erreur persiste, remplacez les cartouches de toner.

Pour installer les cartouches indiquées, Voir « Cartouche de toner » à la page 277.

Impossible eff. err.

L'imprimante ne peut pas effacer un message d'erreur parce que l'erreur n'a pas été résolue. Essayez de résoudre une nouvelle fois le problème.

Toner uuuu faible

Ce message apparaît lorsque la cartouche de toner de la couleur indiquée arrive en fin de vie Cyan (C), Magenta (M), Jaune (J) ou Noir (N) apparaît à la place de uuuu. Préparez une cartouche de toner neuve.

Préchauffage

Le produit est en cours de préchauffage afin que l'impression, la copie, la télécopie ou la numérisation puisse être réalisée.

Attn Unité fusion

Ce message indique que la durée de vie maximale de l'unité de fusion est atteinte. Préparez une nouvelle unité de fusion.

AttentionPhotocond.

Ce message indique que la durée de vie maximale du bloc photoconducteur est atteinte. L'impression après l'affichage de ce message n'est pas garantie. Mettez l'imprimante hors tension et remplacez le bloc photoconducteur. Pour obtenir des instructions, reportez-vous à la section « Bloc photoconducteur » à la page 280. Le message d'erreur s'efface automatiquement une fois le remplacement effectué et les capots de l'imprimante refermés.

Unité Dev uuuu usée

La durée d'utilisation limite de l'unité de révélation de la couleur indiquée est atteinte Cyan (C), Magenta (M), Jaune (J) ou Noir (N) apparaît à la place de uuuu. Vous pouvez continuer l'impression après l'affichage de ce message. Il est néanmoins recommandé de remplacer l'unité de révélation. Contactez votre revendeur et préparez une nouvelle unité de révélation.

Err. écriture ROM P

Le produit ne parvient pas à procéder correctement à l'écriture des données dans le module ROM. Vous ne pouvez pas retirer le module ROM P car il s'agit d'un module ROM de programme. Contactez votre revendeur.

Écriture ROM P

Le produit inscrit les données sur le module ROM présent dans l'emplacement P.

Mauvais photoconducteur

Le bloc photoconducteur installé n'est pas approprié. Installez uniquement le bloc photoconducteur indiqué à la section « Consommables » à la page 29.

Reportez-vous à la section « Bloc photoconducteur » à la page 280 pour obtenir des instructions sur le remplacement du bloc photoconducteur.

Mauvais toner uuuu

Une cartouche de toner installée n'est pas appropriée. Installez uniquement les cartouches de toner répertoriées à la section « Consommables » à la page 29.

Pour obtenir des instructions relatives au remplacement des cartouches de toner, reportez-vous à la section « Cartouche de toner » à la page 277. Cyan (C), Magenta (M), Jaune (J) ou Noir (N) apparaît à la place de uuuu.

www ouvert

Le capot indiqué (www) n'est pas complètement fermé. Ouvrez de nouveau le capot et fermez-le.

Messages d'erreur du scanner

Bourrage chargeur automatique de documents

Un bourrage papier est survenu au niveau du chargeur automatique de documents. Cette erreur survient également lorsque le produit est mis hors tension alors qu'un travail de numérisation est en cours.





Échec conn. réseau

Impossible de procéder normalement à la connexion à un ordinateur du réseau en mode de numérisation. Le produit n'est pas connecté à l'ordinateur ou Event Manager n'est pas installé sur l'ordinateur.

Échec conn. PC local

Impossible de procéder normalement à la connexion à un ordinateur via l'interface USB en mode de numérisation. Le produit n'est pas connecté à l'ordinateur ou Event Manager n'est pas installé sur l'ordinateur.

Déverrouiller chariot

Une erreur est survenue lorsque vous avez placé le verrou de transport sur la position verrouillée . Pour effacer le message d'erreur de l'écran LCD, placez le verrou de transport sur la position déverrouillée  et remettez ensuite le produit sous tension ou appuyez sur la touche  B&W Start ou  Color Start pour relancer le travail de numérisation.

Erreur capot scanner

Le capot du chargeur automatique de documents est ouvert.

Erreur scanner

Une erreur est survenue au niveau du module scanner. Mettez le produit hors tension, patientez quelques minutes et remettez le produit sous tension. Si l'erreur survient de nouveau, demandez assistance à votre revendeur ou à un représentant qualifié du service d'assistance clientèle.

Messages d'erreur du télécopieur

Télécopie impossible en raison d'un rapport de mise hors tension

Une erreur survient si vous procédez à une transmission par télécopie lorsque le rapport de mise hors tension ne peut être imprimé après la mise sous tension du produit.

Envoi impossible lors de la réception

Une erreur survient si vous procédez à une transmission par télécopie lors de la réception d'une télécopie.

Erreur de communication du télécopieur

Pour une raison inconnue, une erreur de communication est survenue au niveau du télécopieur lors de la transmission.

Erreur télécopie

Une erreur est survenue au niveau du télécopieur. Mettez le produit hors tension, patientez quelques minutes et remettez le produit sous tension. Si l'erreur survient de nouveau, demandez assistance à votre revendeur ou à un représentant qualifié du service d'assistance clientèle.

Mémoire saturée

Impossible de procéder à la transmission ou à la réception de télécopies en raison d'une quantité de mémoire insuffisante dans le produit. Attendez que les travaux de télécopie stockés en mémoire soient terminés et procédez ensuite de nouveau à la transmission/réception.

Pas infos impression rapport

Ce message s'affiche lorsque vous souhaitez imprimer un rapport ou une liste qui ne figure pas le menu `Rapport d'impression` du mode de télécopie.

Veillez patienter

Ce message s'affiche pendant la procédure de verrouillage du chariot.

Placer document dans chargeur automatique de documents

Ce message s'affiche lorsque vous placez un document de format Legal sur la vitre d'exposition dans le cadre d'une transmission par télécopie. Les documents de format Legal peuvent uniquement être utilisés dans le chargeur automatique de documents.

Impossible d'envoyer

Impossible de procéder à la transmission de télécopies. Ce message apparaît lors de l'envoi manuel d'une télécopie ou en cas d'échec de la transmission d'une télécopie couleur. Lors de l'envoi d'une télécopie à l'aide de la fonction de transmission de mémoire, ce message ne s'affiche pas.

Transmission télécopie couleur impossible

Lors de la transmission d'une télécopie en couleur, ce message s'affiche si la transmission ne peut être effectuée lors de la réception d'une télécopie. Si le télécopieur du destinataire prend uniquement en charge les télécopies en noir et blanc, ce message ne s'affiche pas. Les télécopies en couleur sont en effet transmises sous forme de télécopies en noir et blanc.

Messages d'erreur du photocopieur

Erreur document

Ce message apparaît lors de la mise en place d'un document original non pris en charge par le produit.

Mémoire saturée

Impossible de procéder à la copie en raison d'une quantité de mémoire insuffisante dans le produit. Attendez que le travail de copie en cours soit terminé et procédez ensuite de nouveau à la copie ou ajoutez de la mémoire.

Lorsque vous placez plusieurs documents dans le chargeur automatique de documents et réalisez une copie couleur de haute qualité (600 ppp) en continu avec la mémoire par défaut (128 Mo), il est possible que le produit ne fonctionne pas correctement en raison d'une quantité insuffisante de mémoire. Nous vous recommandons d'ajouter un module de mémoire de manière à ce que la taille totale de la mémoire soit équivalente ou supérieure à 256 Mo.

Messages d'erreur du système

Erreur option RAM

Une erreur d'accès à la mémoire est survenue. Assurez-vous que la mémoire en option est installée correctement et remettez ensuite le produit sous tension. Si l'erreur survient de nouveau, demandez assistance à votre revendeur ou à un représentant qualifié du service d'assistance clientèle.

Maint. Cffff requise/Maint. Exxx requise

Une erreur du contrôleur ou du moteur d'impression a été détectée. Mettez l'imprimante hors tension. Attendez au moins cinq secondes et remettez l'imprimante sous tension. Si ce message persiste, notez sur une feuille le numéro du message d'erreur qui s'affiche sur l'écran LCD (Cffff/Exxx), mettez l'imprimante hors tension, débranchez le cordon d'alimentation et contactez un technicien qualifié.

Installation des options

Unité papier en option

Pour plus de détails sur les types et formats de papier que vous pouvez utiliser avec l'unité papier en option, reportez-vous à la section « Unité papier de 500 feuilles en option » à la page 35. Pour les caractéristiques, reportez-vous à la section « Unité papier de 500 feuilles en option » à la page 365.

Précautions de manipulation

Tenez toujours compte des précautions de manipulation suivantes avant d'installer les options :

Le produit pèse environ 33,1 kg sans les consommables. Il est déconseillé de le soulever ou de le porter seul. Le mieux est de le porter à deux en le saisissant aux endroits prévus à cet effet, comme illustré ci-dessous.

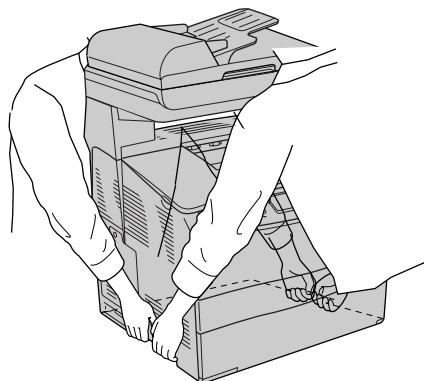

Avertissement :

Soyez très prudent : la partie arrière du produit est plus lourde. Si vous ne soulevez pas correctement le produit, il risque de tomber et de vous blesser.



Attention :

Avant de transporter le produit, assurez-vous que le verrou de transport situé sur le côté gauche de la vitre d'exposition est en position verrouillée . Voir « Composants du scanner » à la page 26.

Installation de l'unité papier en option

Procédez comme suit pour installer l'unité papier en option.

1. Mettez le produit hors tension et débranchez le cordon d'alimentation et le câble d'interface.

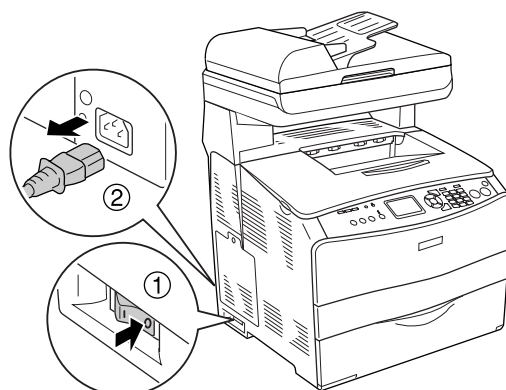

2. Retirez l'unité papier en option du carton et retirez ensuite les matériaux de protection de l'unité.
3. Placez l'unité papier en option à l'endroit où vous comptez installer le produit. Placez ensuite le produit sur l'unité papier en option. Alignez les coins du produit sur ceux de l'unité. Abaissez ensuite le produit de manière à ce qu'il repose fermement sur l'unité.

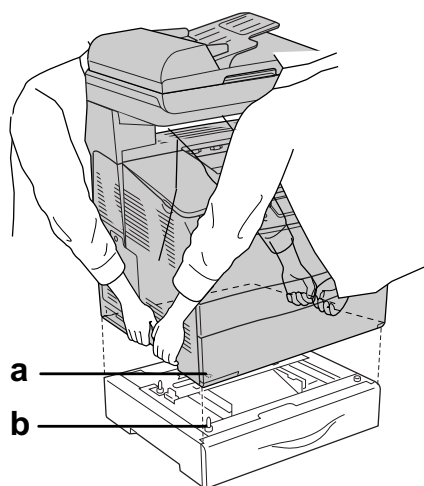

- a. Orifice
- b. Projection



Avertissement :

Soyez très prudent : la partie arrière du produit est plus lourde. Deux personnes doivent soulever le produit en le saisissant aux endroits prévus à cet effet.

Remarque :

Le produit et l'unité papier en option sont lourds. Lorsque vous les déplacez, portez-les séparément.

4. Retirez le bac papier de l'unité papier en option.

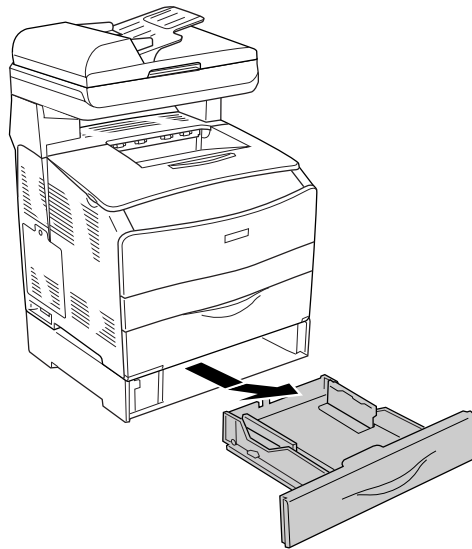

5. Repoussez les pattes de fixation vers l'intérieur de l'unité papier en option et tournez-les ensuite dans le sens des aiguilles d'une montre de manière à fixer l'unité et le produit.

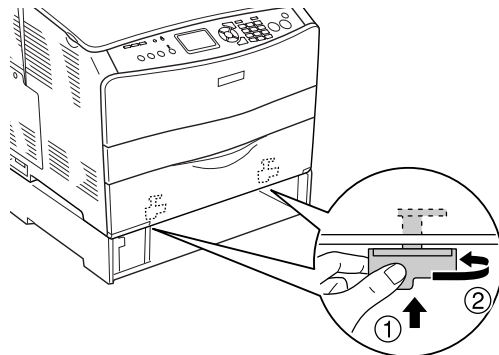

6. Réinsérez le bac papier dans l'unité papier en option.

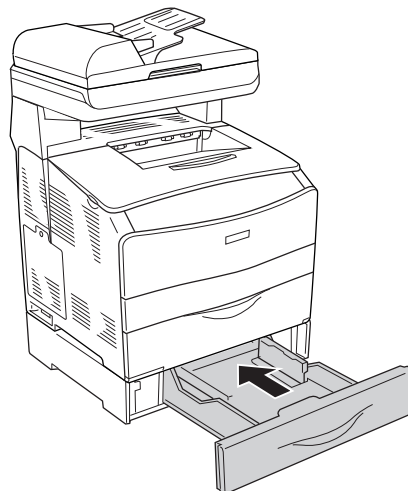

Remarque à l'attention des utilisateurs de Windows :

Si EPSON Status Monitor n'est pas installé, vous devez effectuer les paramétrages manuellement via le pilote d'impression. Voir « Configuration des options » à la page 64.

7. Rebranchez le câble d'interface et le cordon d'alimentation et mettez ensuite le produit sous tension.

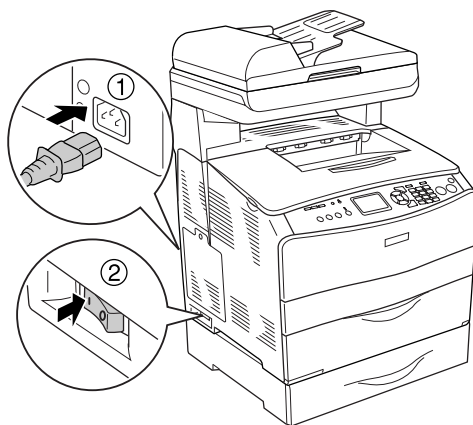

8. Pour vérifier que les éléments optionnels sont correctement installés, imprimez une feuille d'état. Voir « Impression d'une feuille d'état » à la page 356.

Remarque à l'attention des utilisateurs de Macintosh :

Lorsque vous installez ou supprimez des options du produit, vous devez supprimer et réenregistrer le produit à l'aide de l'utilitaire **Utilitaire de configuration d'impression** (Mac OS X 10.3) ou **Centre d'impression** (Mac OS X 10.2).

Retrait de l'unité papier en option

Effectuez la procédure d'installation dans l'ordre inverse.

Module mémoire

En installant une barrette DIMM, vous portez la mémoire du produit à 576 Mo. Il se peut que vous deviez ajouter de la mémoire additionnelle si vous avez des difficultés à imprimer des graphiques complexes.

Remarque :

Ce produit dispose de trois emplacements pour carte mémoire. Deux des emplacements sont équipés de barrettes DIMM de 64 Mo (128 Mo au total) au moment de la fabrication.

Installation d'un module de mémoire

Procédez comme suit pour installer un module de mémoire en option.



Avertissement :

En cas d'intervention à l'intérieur du produit, n'oubliez pas que certains composants sont tranchants et peuvent vous blesser.



Attention :

Avant d'installer un module de mémoire, n'oubliez pas d'éliminer l'électricité statique en touchant une surface métallique reliée à la masse. Sinon, vous risquez d'endommager les composants sensibles à l'électricité statique.

1. Mettez le produit hors tension et débranchez le cordon d'alimentation et le câble d'interface.
2. Retirez le capot optionnel situé sur le côté gauche du produit en desserrant la vis du capot.

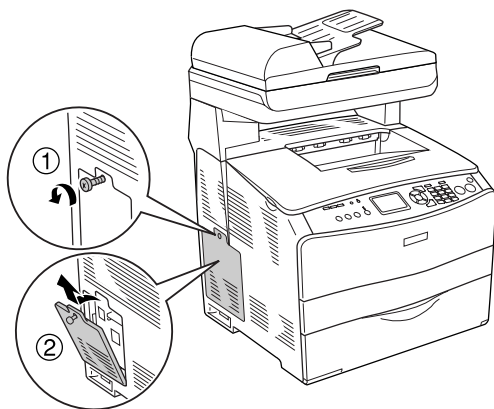

3. Localisez la ou les emplacements pour carte mémoire supplémentaire.

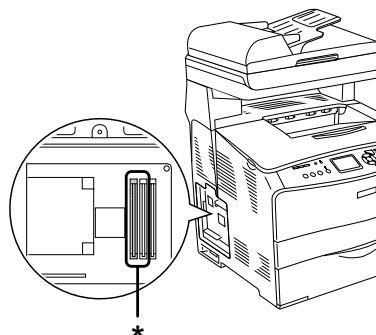

* Emplacements pour carte mémoire supplémentaire (emplacement 2 et emplacement 3)



Attention :

Ne retirez pas le module de mémoire installé dans l'emplacement 1, ce module sert au fonctionnement du système.

Remarque :

Lors de l'ajout d'un module de mémoire additionnel, nous vous recommandons de l'installer dans l'emplacement 3. Néanmoins, lorsque vous augmentez la quantité de mémoire à l'aide des deux emplacements pour carte mémoire supplémentaire (emplacement 2 et emplacement 3), vous devez retirer la barrette DIMM originale de 64 Mo de l'emplacement 2 et installer ensuite deux barrettes DIMM en option.

4. Insérez le module de mémoire dans l'emplacement jusqu'à ce que le module de mémoire soit verrouillé en place par le clip. Veillez à ce qu'un module soit toujours présent dans l'emplacement supérieur (blanc).

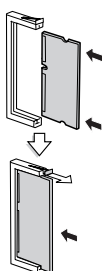

Attention :

Ne forcez pas lorsque vous insérez le module de mémoire dans l'emplacement.

Veillez à insérer le module de mémoire dans le bon sens.

Ne retirez aucun module de la carte de circuit imprimé, faute de quoi le produit ne fonctionnera pas.

5. Réinstallez le capot optionnel à l'aide de la vis, comme indiqué ci-dessous.

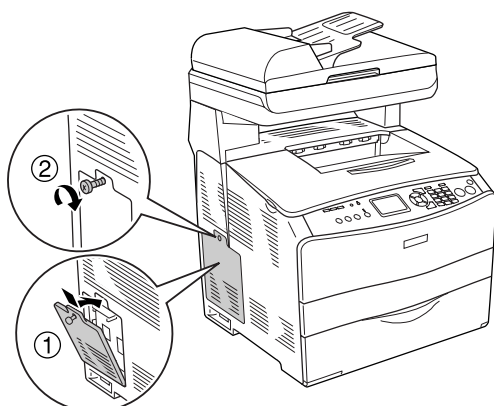

6. Rebranchez le câble d'interface et le cordon d'alimentation et mettez le produit sous tension.

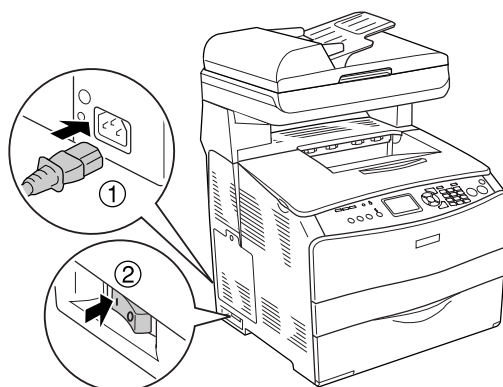

Remarque à l'attention des utilisateurs de Windows :

Si EPSON Status Monitor n'est pas installé, vous devez effectuer les paramètres manuellement via le pilote d'impression. Voir « Configuration des options » à la page 64.

7. Pour vérifier que les options sont correctement installées, imprimez une feuille d'état. Voir « Impression d'une feuille d'état » à la page 356.

Remarque à l'attention des utilisateurs de Macintosh :

Lorsque vous installez ou supprimez des options du produit, vous devez supprimer et réenregistrer le produit à l'aide de l'utilitaire **Utilitaire de configuration d'impression** (Mac OS X 10.3) ou **Centre d'impression** (Mac OS X 10.2).

Retrait d'un module de mémoire



Attention :

Avant de retirer un module de mémoire, n'oubliez pas d'éliminer l'électricité statique en touchant une surface métallique reliée à la masse. Sinon, vous risquez d'endommager les composants sensibles à l'électricité statique.



Avertissement :

En cas d'intervention à l'intérieur du produit, n'oubliez pas que certains composants sont tranchants et peuvent vous blesser.

Effectuez la procédure d'installation dans l'ordre inverse.

Lorsque vous souhaitez retirer un module de mémoire de son emplacement, appuyez sur le clip et sortez le module de mémoire comme indiqué ci-dessous.

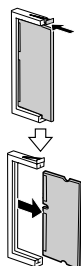

Chapitre 13

Remplacement des consommables

Messages de remplacement



Lorsque l'écran LCD de l'imprimante ou la fenêtre de l'utilitaire EPSON Status Monitor affichent les messages suivants, vous devez remplacer les consommables indiqués. Vous pouvez encore faire quelques impressions après l'affichage du message mais Epson recommande de ne pas tarder à procéder au remplacement afin de maintenir la qualité d'impression et de prolonger la durée de vie du produit.

Message sur l'écran LCD	Description
AttentionPhotocond.	La durée d'utilisation limite du bloc photoconducteur est bientôt atteinte. Remplacez le bloc photoconducteur par un neuf.
Attn Unité fusion	La durée d'utilisation de l'unité de fusion est atteinte. Contactez votre revendeur.
Unité Dev uuuu usée	La durée d'utilisation limite de l'unité de révélation est atteinte. Contactez votre revendeur Cyan (C), Magenta (M), Jaune (J) ou Noir (N) apparaît à la place de uuuu.
Toner uuuu faible	La cartouche de toner de la couleur indiquée arrive en fin de vie. Préparez une cartouche de toner neuve Cyan (C), Magenta (M), Jaune (J) ou Noir (N) apparaît à la place de uuuu.

Remarque :

Pour effacer l'avertissement, appuyez sur la touche  Setup du panneau de contrôle, sélectionnez Menu Réinitialiser dans Paramètres de l'imprimante et sélectionnez Effacer toutes alertes.

Si un produit consommable atteint la fin de sa durée de vie utile, l'imprimante interrompt l'impression et affiche les messages suivants sur l'écran LCD ou dans la fenêtre de EPSON Status Monitor. Lorsque cela se produit, l'imprimante ne peut plus reprendre l'impression tant que vous n'avez pas remplacé les consommables épuisés.

Message sur l'écran LCD	Description
Remplacer toner uuuu*	La durée d'utilisation limite de la cartouche de toner est atteinte.
Remplacer bloc photoconducteur	La durée d'utilisation limite du bloc photoconducteur est quasiment atteinte. Vous pouvez poursuivre l'impression pendant une période de temps limitée en dépit de l'affichage de ce message sur l'écran LCD. Il vous suffit pour cela d'appuyer sur la touche  B&W Start ou  Color Start du panneau de contrôle. Le message affiché sur l'écran LCD n'est alors plus Remplacer bloc photoconducteur mais AttentionPhotocond..

* Cyan (C), Magenta (M), Jaune (J) ou Noir (N) apparaît à la place de uuuu. Par exemple, le message Toner jaune (J) bas signifie que la cartouche de toner yellow (jaune) approche de la fin de sa vie.

Remarque :

- ❑ *Les messages s'affichent pour un consommable à la fois. Après avoir remplacé un consommable, consultez l'écran LCD pour vérifier si un autre message de remplacement s'affiche.*
- ❑ *La qualité d'impression ne peut être garantie lors de l'impression à l'aide d'un consommable usagé. Si la qualité d'impression ne correspond pas à vos attentes, remplacez le consommable.*
- ❑ *L'impression à l'aide d'un consommable usagé est automatiquement interrompue lorsqu'elle risque d'endommager le produit. Si l'impression est automatiquement interrompue, remplacez le consommable.*

Cartouche de toner

Précautions de manipulation

Lisez attentivement les précautions de manipulations suivantes avant de remplacer les consommables.

- ❑ Il est recommandé d'installer une cartouche de toner d'origine. L'utilisation d'une cartouche de toner non d'origine risque d'affecter la qualité d'impression. Epson ne peut pas être tenu pour responsable de dommages ou problèmes résultant de l'utilisation de consommables non fabriqués ou approuvés par Epson.
- ❑ Lorsque vous manipulez les cartouches de toner, posez-les toujours sur une surface propre et lisse.
- ❑ Si vous déplacez une cartouche de toner d'un environnement froid vers un environnement chaud, laissez-la reposer au moins pendant une heure avant de l'utiliser, afin d'éviter d'éventuels dommages dus à la condensation.



Avertissement :

- ❑ *Ne touchez pas le toner. Ne l'approchez pas trop près des yeux. En cas de contact du toner avec la peau ou les vêtements, lavez immédiatement à l'eau et au savon.*
- ❑ *Conservez les consommables hors de portée des enfants.*
- ❑ *Ne jetez pas au feu les consommables usagés car ils risqueraient d'exploser et de blesser quelqu'un. Pour vous en débarrasser, conformez-vous à la réglementation en vigueur dans votre région.*
- ❑ *Si du toner a été renversé, nettoyez-le avec un balai et une pelle à poussière ou bien à l'eau et au savon avec un chiffon. Les fines particules pouvant provoquer un incendie ou une explosion au contact d'une étincelle, n'utilisez pas d'aspirateur.*

Remplacement d'une cartouche de toner

Procédez comme suit pour remplacer une cartouche de toner.

1. Mettez le produit sous tension.

2. Vérifiez la couleur de la cartouche de toner qui doit être remplacée sur l'écran LCD et ouvrez le capot A.

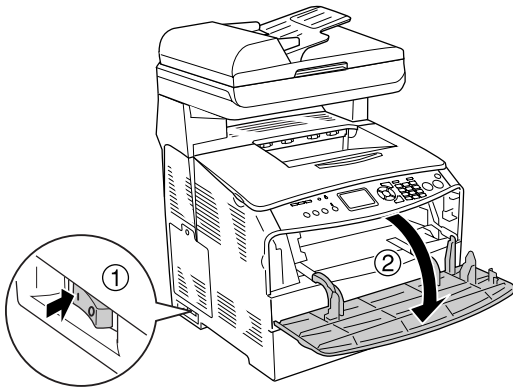

3. Soulevez le levier de droite pour déverrouiller la cartouche de toner.

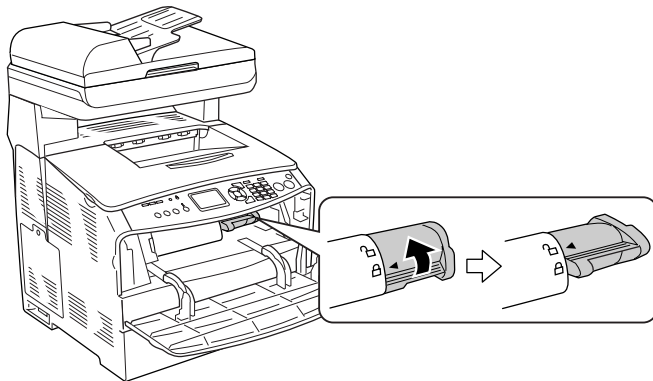

4. Retirez la cartouche de toner vide du produit.

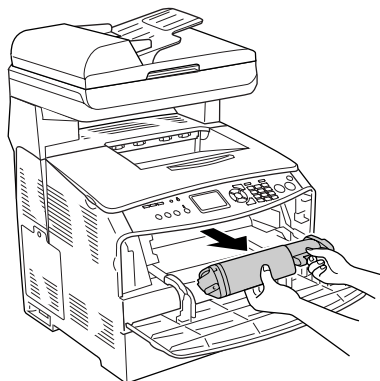

5. Retirez la cartouche de toner neuve de son emballage. Secouez doucement la cartouche de toner, comme indiqué ci-dessous.

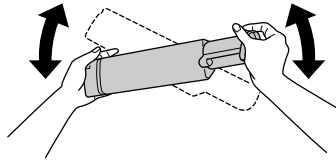

6. Saisissez le morceau du label qui dépasse et tirez doucement le label du toner vers le haut pour le retirer.

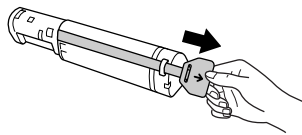

7. Insérez complètement la cartouche jusqu'à ce que vous sentiez une résistance et veillez à ce que le repère en forme de flèche situé sur la partie supérieure de la cartouche de toner soit orienté vers le capot A.

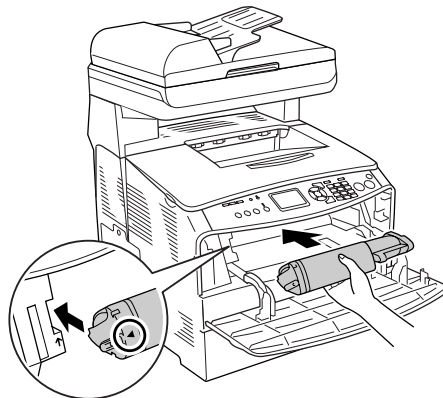

8. Abaissez le levier de droite pour verrouiller la cartouche de toner.

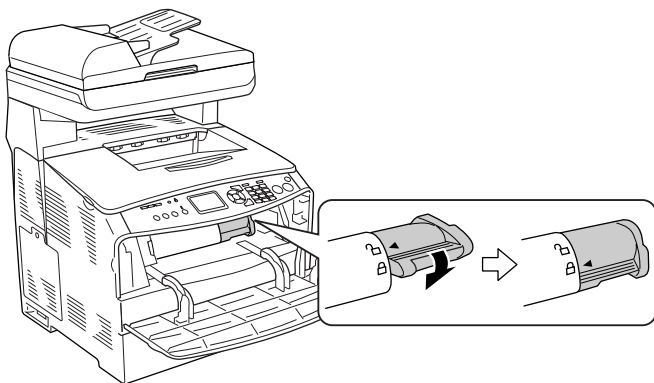

Remarque :

La cartouche de toner est fermement installée lorsque vous ne pouvez pas tourner davantage le levier de droite. Assurez-vous que la cartouche de toner est fermement installée.

9. Fermez le capot A.

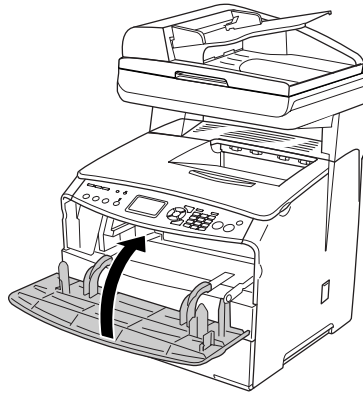

10. Consultez le message d'erreur de l'écran LCD. Si une autre cartouche de toner nécessite un remplacement, un message d'erreur s'affiche. Répétez les étapes 2 à 9 pour remplacer la cartouche.

Bloc photoconducteur

Précautions de manipulation

Lisez attentivement les précautions de manipulations suivantes avant de remplacer les consommables.

- Le bloc photoconducteur pèse 2,8 kg. Veillez à le tenir fermement par sa poignée lorsque vous le transportez.
- Lorsque vous remplacez le bloc photoconducteur, évitez de l'exposer à la lumière plus qu'il n'est nécessaire.
- Veillez à ne pas rayer la surface du tambour et de la courroie. Évitez également de toucher le tambour, car le dépôt de matières organiques résultant d'un contact direct risque de l'endommager irrémédiablement et d'altérer la qualité de l'impression.
- Pour obtenir une qualité d'impression optimale, ne stockez pas le bloc photoconducteur dans un endroit exposé à la lumière directe, à la poussière, à un environnement salin ou à des gaz corrosifs tels que de l'ammoniaque. Évitez les endroits soumis à de brusques variations de température et de taux d'humidité.
- N'inclinez pas le bloc photoconducteur.



Avertissement :

- ❑ *Ne touchez pas au levier situé sous le module scanner lorsque vous ouvrez ou fermez le module. Si vous touchez au levier, le capot du module scanner risque de tomber, ce qui peut endommager le produit et entraîner des blessures.*

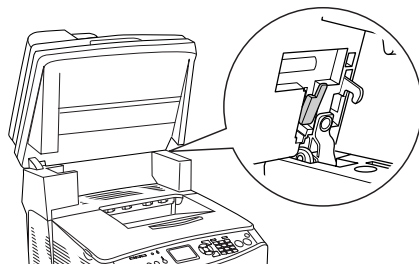

- ❑ *Ne jetez pas les consommables usagés au feu car ils risqueraient d'exploser et de blesser quelqu'un. Pour vous en débarrasser, conformez-vous à la réglementation en vigueur dans votre région.*
- ❑ *Conservez les consommables hors de portée des enfants.*

Remplacement du bloc photoconducteur

Procédez comme suit pour remplacer un bloc photoconducteur.

1. Mettez le produit sous tension.

Remarque :

Avant de soulever le module scanner, assurez-vous que le capot est bien fermé.

2. Soulevez le module scanner.

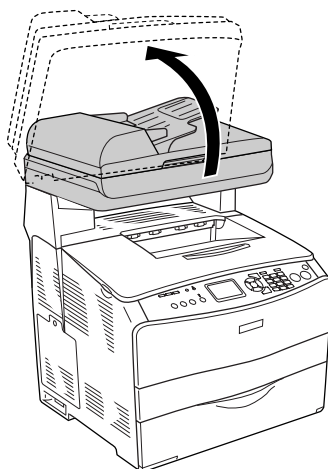



Attention :

Ne touchez pas au levier situé sous le module scanner lorsque vous ouvrez ou fermez le module. Si vous touchez au levier, le capot du module scanner risque de tomber, ce qui peut endommager le produit et entraîner des blessures.

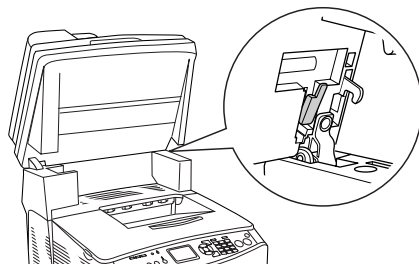

3. Repliez le plateau d'extension dans le capot B.

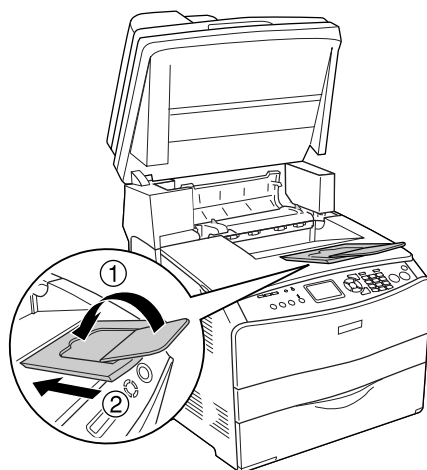

4. Ouvrez le capot B.

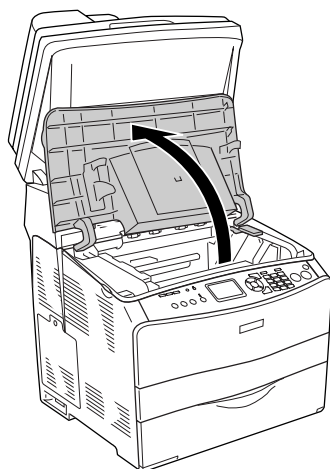



Avertissement :

Veillez à ne pas toucher l'unité de fusion qui porte la mention **CAUTION HIGH TEMPERATURE (ATTENTION SURFACE CHAUDE)** ni la zone environnante. Si le produit vient d'être utilisé, l'unité de fusion et la zone environnante sont probablement très chaudes.

5. Soulevez le levier jaune situé à l'intérieur du capot B.

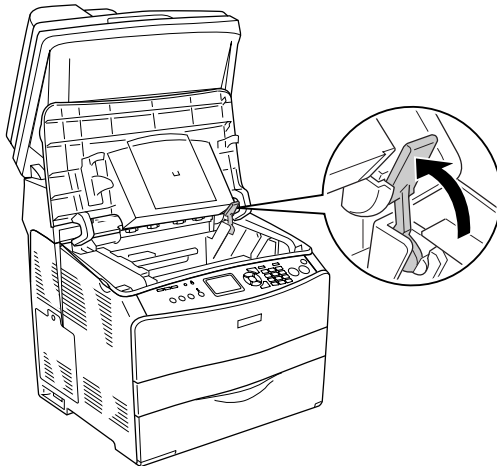

6. Retirez le bloc photoconducteur.

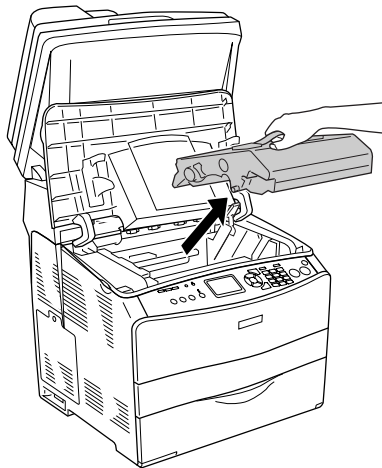

7. Retirez le bloc photoconducteur de son emballage et ôtez la feuille de protection.

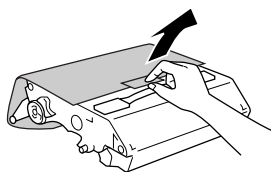



Attention :

- ❑ *Ne touchez pas à la courroie située sur la partie supérieure de l'unité ou à la zone photoconductrice bleue, faute de quoi la qualité d'impression risque de décliner.*

- ❑ *Lorsque vous remplacez le bloc photoconducteur, évitez de l'exposer à la lumière plus qu'il n'est nécessaire.*

8. Saisissez le bloc photoconducteur par la poignée et insérez le bloc en veillant à l'aligner sur les repères en forme de flèche du produit, jusqu'à ce qu'un déclic confirme sa mise en place.

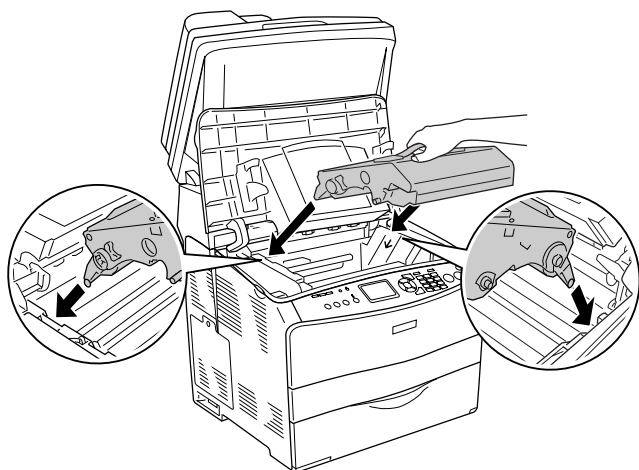

Attention :

Ne touchez pas aux pièces situées à l'intérieur du produit.

9. Abaissez le levier jaune et fermez le capot B.

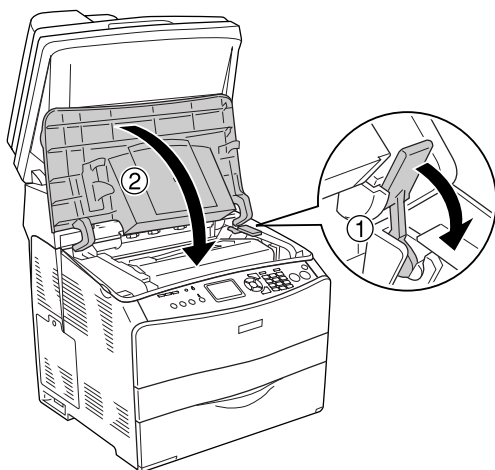

10. Dépliez le plateau d'extension si nécessaire.

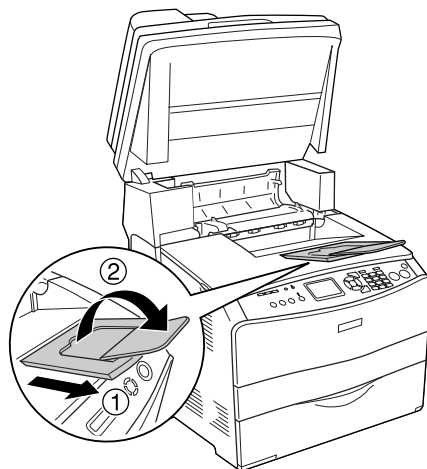

11. Remplacez le module scanner en position originale.

Nettoyage et transport de l'imprimante

Nettoyage du produit

Le produit exige un minimum de nettoyage. Si son boîtier extérieur est sale ou poussiéreux, mettez-le hors tension et nettoyez-le en utilisant un chiffon doux et propre légèrement humecté de détergent doux.



Attention :

Ne nettoyez jamais le capot du produit à l'aide d'alcool ou d'un diluant. Ces produits chimiques peuvent endommager les composants et le boîtier. Veillez à ne pas renverser d'eau sur le mécanisme du produit ou sur ses composants électriques.

Nettoyage du rouleau du capteur

Procédez comme suit pour nettoyer le rouleau du capteur.

1. Ouvrez le capot du bac MP et retirez le papier chargé.

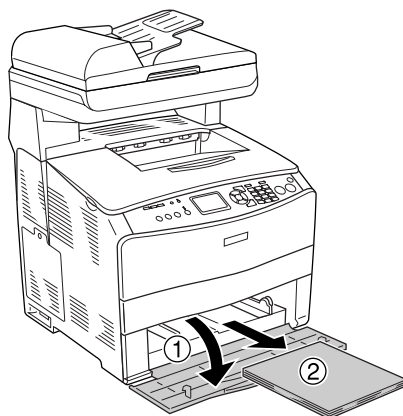

2. Essuyez délicatement les pièces en caoutchouc du rouleau du capteur situé à l'intérieur du bac BM à l'aide d'un chiffon humide et bien essoré.

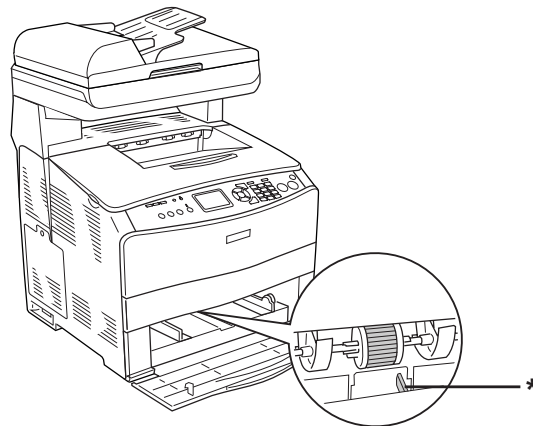

* capteur papier

Remarque :

Lors du nettoyage du rouleau du capteur, veillez à ne pas endommager le capteur papier.

Nettoyage de la tête d'impression

Procédez comme suit pour nettoyer la tête d'impression.

1. Ouvrez le capot de l'outil de nettoyage, situé sur le côté droit du produit. Ouvrez ensuite le capot A.

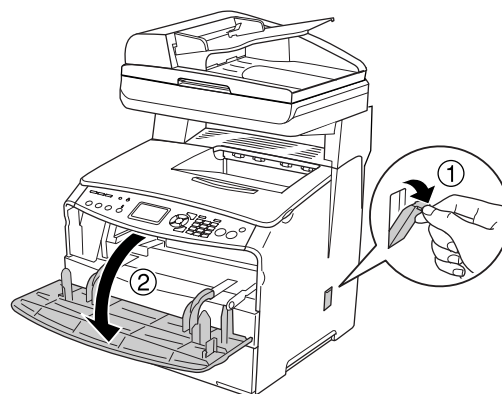

2. Tirez le levier d'accès au bouton de nettoyage, situé sur la droite, à l'intérieur du produit.

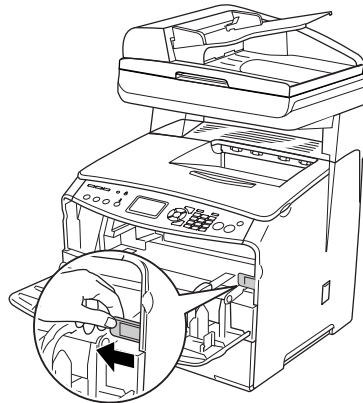

3. Insérez doucement le bouton de l'outil de nettoyage dans l'imprimante et ressortez-le.

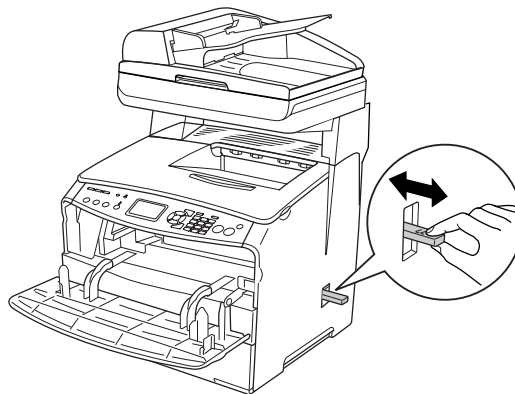

Remarque :

Insérez complètement l'outil de nettoyage dans l'imprimante, faute de quoi le produit risque de ne pas être nettoyé correctement.

4. Remplacez le levier d'accès au bouton de nettoyage, situé sur la droite, à l'intérieur du produit.

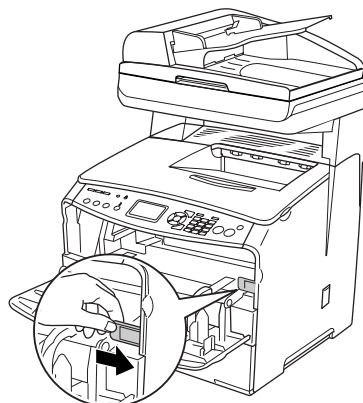

5. Fermez le capot A, puis le capot de l'outil de nettoyage.

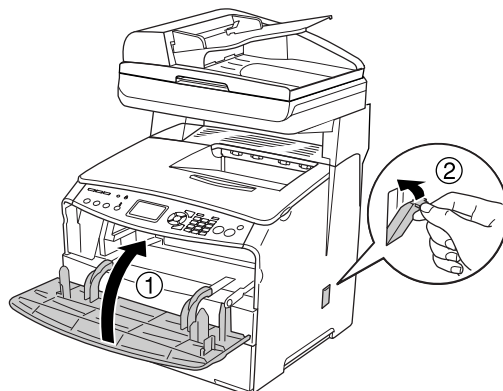

Nettoyage de la fenêtre d'exposition

Lorsque la qualité d'impression diminue, insérez doucement le bouton de l'outil de nettoyage dans l'imprimante et ressortez-le afin de nettoyer la fenêtre d'exposition. Pour plus d'informations, reportez-vous à la section « Nettoyage de la tête d'impression » à la page 287.

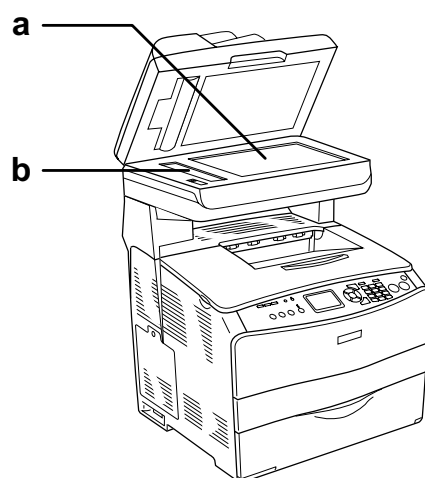

- a. Vitre d'exposition
- b. Fenêtre d'exposition

Nettoyage de la vitre d'exposition

Lorsque la qualité de numérisation diminue, ouvrez le capot et essuyez la vitre d'exposition à l'aide d'un chiffon sec et doux.

Nettoyage du rouleau du capteur du chargeur automatique de documents

Lorsque le chargeur automatique de documents ne parvient pas à entraîner le papier, ouvrez le capot du chargeur automatique de documents, essuyez le rouleau à l'aide d'un chiffon humide bien essoré et ôtez la poussière de papier.

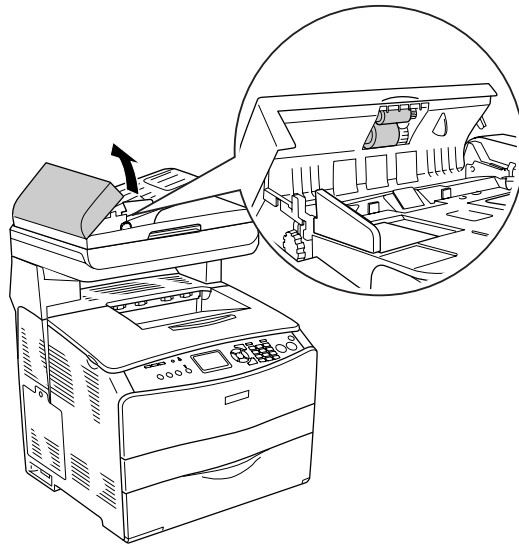

Nettoyage de la vitre d'exposition et de la fenêtre d'exposition pour le Chargeur automatique de documents

Si une ligne de points apparaît toujours sur les images numérisées, les images de télécopie ou les copies, la vitre d'exposition ou la fenêtre d'exposition pour le Chargeur automatique de documents peut être poussiéreuse ou griffé. Nettoyez ces pièces.

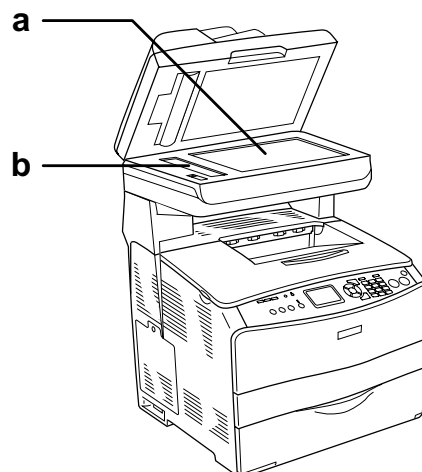

- a. Vitre d'exposition
- b. Fenêtre d'exposition pour Chargeur automatique de documents

Transport du produit

Choix de l'emplacement du produit

Le produit doit toujours être placé dans un endroit suffisamment spacieux pour faciliter son fonctionnement et son entretien. Les illustrations suivantes indiquent l'espace minimal recommandé pour assurer un bon fonctionnement du produit. Les dimensions indiquées dans l'illustration ci-dessous sont exprimées en millimètres.

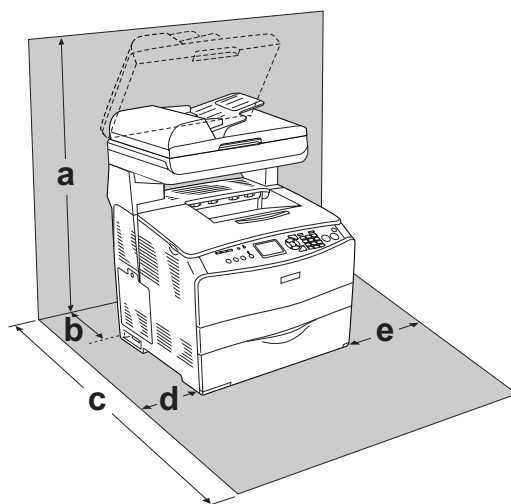

- a. 920 mm
- b. 258 mm
- c. 868 mm
- d. 100 mm
- e. 300 mm

Pour installer et utiliser les options suivantes, vous devez disposer de l'espace supplémentaire indiqué.

L'unité papier 500 feuilles ajoute 130 mm sous la base du produit.

Outre les considérations relatives à l'espace, respectez les consignes suivantes lorsque vous choisissez un emplacement pour le produit :

- ❑ Placez le produit dans un endroit où son câble d'alimentation pourra être débranché facilement.
- ❑ Éloignez le système informatique et le système du produit des sources potentielles d'interférences, notamment des enceintes acoustiques et des bases émettrices-réceptrices de téléphones sans fil.
- ❑ Évitez d'utiliser une prise électrique commandée par un interrupteur mural ou un programmateur automatique. Une coupure de courant accidentelle peut effacer des informations importantes de la mémoire de votre ordinateur ou de votre produit.





Attention :

- ❑ *Prévoyez un espace suffisant autour du produit pour permettre une bonne ventilation.*
 - ❑ *Évitez les endroits exposés à la lumière directe du soleil ou à une chaleur excessive, ainsi que les endroits humides ou poussiéreux.*
 - ❑ *Évitez d'utiliser une prise électrique sur laquelle d'autres appareils sont branchés.*
 - ❑ *Utilisez une prise secteur reliée à la terre qui soit adaptée à la prise d'alimentation du produit. N'utilisez pas d'adaptateur.*
 - ❑ *Utilisez exclusivement une prise conforme aux spécifications électriques du produit.*

Longues distances

Si vous devez transporter votre produit sur de longues distances, replacez-le soigneusement dans son carton d'origine avec ses éléments de protection.

Procédez comme suit pour remballer le produit.

1. Placez le chariot du scanner sur la position de verrouillage à l'aide du panneau de contrôle. Pour ce faire, appuyez sur la touche  Setup, sélectionnez Param. Numérisation, puis Verrouillage chariot.
2. Placez le verrou de transport situé sur le côté gauche de la vitre d'exposition sur la position verrouillée . Voir « Composants du scanner » à la page 26.

3. Mettez le produit hors tension et retirez les éléments suivants :

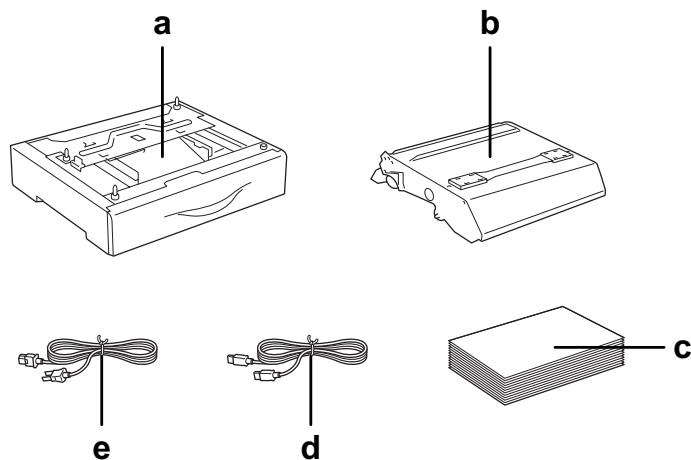

- a. Option installée (uniquement lorsque l'unité papier en option est installée)
- b. Bloc photoconducteur
- c. Papier chargé
- d. Câble d'interface
- e. Cordon d'alimentation

4. Remplacez les éléments de protection sur le produit, puis remettez ce dernier dans son carton d'origine.



Attention :

Une fois le produit transporté, placez le verrou de transport situé sur le côté gauche de la vitre d'exposition sur la position déverrouillée  avant d'utiliser le produit. Voir « Composants du scanner » à la page 26.

Courtes distances

Lisez attentivement les précautions de manipulation suivantes avant de transporter le produit sur de courtes distances.

Si vous ne déplacez que le produit, celui-ci doit être soulevé et porté par deux personnes.

Procédez comme suit pour déplacer le produit sur de courtes distances.

1. Mettez le produit hors tension et retirez les éléments suivants.

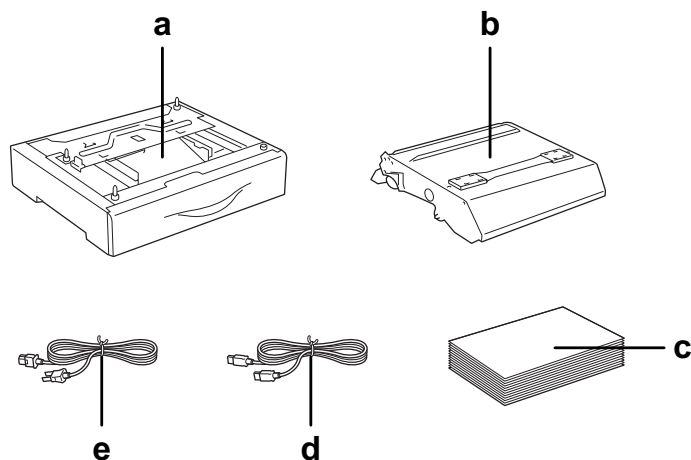

- a. Option installée (uniquement lorsque l'unité papier en option est installée)
- b. Bloc photoconducteur
- c. Papier chargé
- d. Câble d'interface
- e. Cordon d'alimentation

2. Veillez à soulever le produit en le saisissant aux endroits prévus à cet effet, comme illustré ci-dessous.

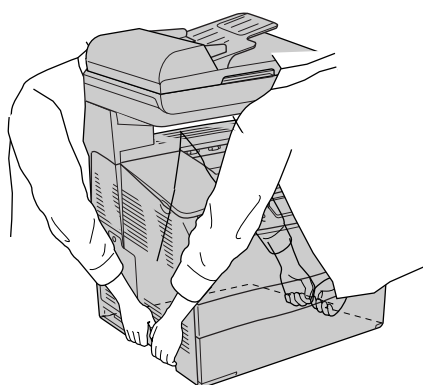

Avertissement :

Soyez très prudent : la partie arrière du produit est plus lourde. Deux personnes doivent soulever le produit en le saisissant aux endroits prévus à cet effet.

3. Veillez à toujours maintenir le produit en position horizontale lors de son déplacement.

Chapitre 15

Problèmes d'impression

Problèmes opérationnels relatifs à l'imprimante

Le voyant Print ne s'allume pas

Motif	Marche à suivre
Le cordon d'alimentation n'est pas correctement branché.	Mettez le produit hors tension et vérifiez la connexion du cordon d'alimentation entre le produit et la prise électrique. Remettez ensuite le produit sous tension.
La prise électrique est commandée par un interrupteur extérieur ou un minuteur automatique.	Vérifiez que l'interrupteur est bien allumé ou branchez un autre appareil électrique sur la prise pour vérifier qu'elle fonctionne correctement.

Le produit n'imprime pas (voyant Print éteint)

Motif	Marche à suivre
Le produit est hors ligne.	Appuyez sur la touche \diamond B&W Start ou \diamond Color Start pour mettre l'imprimante sur le statut Prêt.
L'imprimante n'est pas en mode Impression.	Si le voyant Mode autre que le voyant Print s'allume, appuyez une seule fois sur le bouton Mode pour passer en mode Print.

Le voyant Print est allumé mais rien ne s'imprime

Motif	Marche à suivre
Il se peut que votre ordinateur ne soit pas connecté correctement au produit.	Suivez les instructions de la section « Connexion au produit » du <i>Guide d'installation</i> .
Il est possible que le câble d'interface ne soit pas correctement branché.	Vérifiez les deux extrémités du câble entre le produit et l'ordinateur. Si l'imprimante est connectée par l'intermédiaire d'une interface parallèle, assurez-vous que le connecteur est fixé à l'aide des clips métalliques.
Vous n'utilisez peut-être pas le câble d'interface approprié.	Si la connexion se fait via l'interface USB, utilisez un câble conforme à la révision 2.0.
Votre logiciel d'application n'a pas été correctement configuré pour votre produit.	Vérifiez que le produit est bien sélectionné dans le logiciel.

Votre ordinateur ne possède pas suffisamment de mémoire pour traiter le volume de données de votre document.	Essayez de réduire la résolution de l'image de votre document dans le logiciel d'application ou, si vous le pouvez, installez de la mémoire supplémentaire sur votre ordinateur.
--	--

L'option Commander en ligne ne fonctionne pas

Motif	Marche à suivre
L'application EPSON Status Monitor n'est pas installée ou l'URL n'a pas été définie au cours de l'installation.	Installez l'application EPSON Status Monitor correctement. Voir « Installation de EPSON Status Monitor » à la page 64.

La durée de vie restante des consommables n'est pas mise à jour (pour les utilisateurs de Windows uniquement)

Motif	Marche à suivre
L'intervalle entre les mises à jour des informations relatives aux Consommables est trop long.	Appuyez sur le bouton Obtenir les informations dans la boîte de dialogue Paramètres infos consommables. Vous pouvez également modifier cet intervalle de mise à jour des informations relatives aux consommables dans la boîte de dialogue Paramètres infos consommables.

Problèmes d'impression

Impossible d'imprimer la police

Motif	Marche à suivre
Votre imprimante ne prend pas en charge la police sélectionnée.	Vérifiez que vous avez installé la bonne police. Pour plus d'informations sur chaque paramètre, reportez-vous au <i>Guide des polices</i> .

L'impression contient des caractères incorrects

Motif	Marche à suivre
Il est possible que le câble d'interface ne soit pas correctement branché.	Assurez-vous que les deux extrémités du câble d'interface sont correctement branchées.
Vous n'utilisez peut-être pas le câble d'interface approprié.	Si la connexion se fait via une interface USB, utilisez un câble conforme à la révision 2.0.

Remarque :

Si la feuille d'état ne s'imprime pas correctement, votre produit a peut-être été endommagé. Contactez votre revendeur ou un technicien qualifié.

Problèmes d'impression en couleur

Impossible d'imprimer en couleur

Motif	Marche à suivre
Le paramètre Noir est sélectionné pour l'option Couleur du pilote d'impression.	Modifiez ce paramètre en Couleur .
Le paramètre de couleur de l'application que vous utilisez ne convient pas pour l'impression couleur.	Assurez-vous que les paramètres de votre application conviennent pour une impression couleur.

La couleur de l'impression diffère en fonction de l'imprimante utilisée

Motif	Marche à suivre
Les paramètres par défaut et les tables de couleurs varient en fonction du modèle du produit.	Dans la boîte de dialogue Plus d'options, définissez le paramètre Gamma sur 1.8, puis imprimez de nouveau. Si l'impression ne correspond toujours pas à votre attente, réglez chaque couleur à l'aide du curseur. Pour plus d'informations sur la boîte de dialogue Plus d'options, consultez l'aide en ligne du pilote d'impression.

La couleur imprimée semble différente de celle affichée à l'écran

Motif	Marche à suivre
Les couleurs imprimées ne concordent pas exactement avec celles affichées sur le moniteur parce que les produits et les moniteurs utilisent des technologies couleur différentes : les moniteurs utilisent le système RVB (rouge, vert et bleu), tandis que les produits utilisent généralement le système CMJN (cyan, magenta, jaune, noir).	Bien qu'il soit difficile de faire concorder parfaitement les couleurs, la sélection du paramètre ICM (Correspondance des couleurs de l'image) du pilote d'impression (sous Windows XP, XP x64, Me, 98, 2000, Server 2003 ou Server 2003 x64) ou du paramètre ColorSync (pour Macintosh) peut améliorer la concordance des couleurs entre différents périphériques. Pour plus d'informations, consultez l'aide en ligne du pilote d'impression.
Pour Macintosh, le paramètre Profil système n'est pas utilisé.	Pour que le paramètre ColorSync fonctionne correctement, le périphérique d'entrée et l'application doivent prendre en charge la norme ColorSync et vous devez définir un paramètre Profil système pour le moniteur.
Il est possible que l'option PhotoEnhance soit sélectionnée dans le pilote d'impression.	La fonction PhotoEnhance corrige le contraste et la luminosité des données image d'origine, de sorte qu'elle n'est peut-être pas adaptée pour imprimer des images aux couleurs vives.

Problèmes de qualité d'impression

L'arrière-plan est foncé ou sale

Motif	Marche à suivre
Il se peut que vous n'utilisiez pas un type de papier adapté pour votre produit.	Si la surface de votre papier est trop rugueuse, les caractères imprimés peuvent être déformés ou incomplets. Pour un résultat optimal, il est recommandé d'utiliser du papier lisse de qualité supérieure pour photocopieur ou un papier spécial EPSON. Pour plus d'informations sur le choix du papier, reportez-vous à la section « Types de papier disponibles » à la page 359.
Le chemin papier à l'intérieur du produit est peut-être poussiéreux.	Nettoyez les composants internes du produit en imprimant trois pages comprenant chacune un seul caractère.

Des points blancs apparaissent sur le document imprimé

Motif	Marche à suivre
Le chemin papier à l'intérieur du produit est peut-être poussiéreux.	Mettez le produit hors tension. Nettoyez les composants internes du produit en imprimant trois pages comprenant chacune un seul caractère.

L'impression ou la teinte est d'une qualité inégale

Motif	Marche à suivre
Il se peut que le papier soit humide.	Ne stockez pas votre papier dans un environnement humide.
La tête d'impression est sale.	Reportez-vous à la section « Nettoyage de la tête d'impression » à la page 287 et nettoyez la tête d'impression.
L'une des cartouches de toner peut s'approcher de la fin de sa durée d'utilisation.	Si le message sur le panneau LCD ou dans l'EPSON Status Monitor indique que l'une des cartouches de toner est presque en fin de vie, remplacez-la. Voir « Cartouche de toner » à la page 277. Vous pouvez également vérifier la durée de vie restante des cartouches de toner en consultant l'onglet Principal du pilote d'impression.
Il y a peut-être un problème au niveau du bloc photoconducteur.	Remplacez le bloc photoconducteur. Voir « Bloc photoconducteur » à la page 280.

L'impression des images en demi-teinte est inégale

Motif	Marche à suivre
Il se peut que le papier soit humide.	Ne stockez pas votre papier dans un environnement humide. Veillez à utiliser du papier fraîchement déballé.
L'une des cartouches de toner peut s'approcher de la fin de sa durée d'utilisation.	Si le message sur le panneau LCD ou dans l'EPSON Status Monitor indique que l'une des cartouches de toner est presque en fin de vie, remplacez-la. Voir « Cartouche de toner » à la page 277. Pour utilisateurs Windows, vous pouvez également vérifier la durée de vie restante des cartouches de toner en consultant l'onglet Principal du pilote d'impression.
Il y a peut-être un problème au niveau du bloc photoconducteur.	Remplacez le bloc photoconducteur. Voir « Bloc photoconducteur » à la page 280.
La tête d'impression est sale.	Reportez-vous à la section « Nettoyage de la tête d'impression » à la page 287 et nettoyez la tête d'impression.

Taches de toner

Motif	Marche à suivre
Il se peut que le papier soit humide.	Ne stockez pas votre papier dans un environnement humide.
Il se peut que vous n'utilisiez pas un type de papier adapté pour votre produit.	Pour un résultat optimal, il est recommandé d'utiliser du papier lisse de qualité supérieure pour photocopieur ou un papier spécial Epson. Pour plus d'informations sur le choix du papier, reportez-vous à la section « Types de papier disponibles » à la page 359.
Le chemin papier à l'intérieur du produit est peut-être poussiéreux.	Nettoyez les composants internes du produit en imprimant trois pages comprenant chacune un seul caractère.
Il y a peut-être un problème au niveau du bloc photoconducteur.	Remplacez le bloc photoconducteur. Voir « Bloc photoconducteur » à la page 280.

Des parties de l'image sont manquantes dans l'impression

Motif	Marche à suivre
Il se peut que le papier soit humide.	Le produit est sensible à l'humidité absorbée par le papier. Plus le papier contient d'humidité, plus l'impression est pâle. Ne stockez pas votre papier dans un environnement humide.

Il se peut que vous n'utilisiez pas un type de papier adapté pour votre produit.	Si la surface de votre papier est trop rugueuse, les caractères imprimés peuvent être déformés ou incomplets. Pour un résultat optimal, il est recommandé d'utiliser du papier lisse de qualité supérieure pour photocopieur ou un papier spécial Epson. Pour plus d'informations sur le choix du papier, reportez-vous à la section « Types de papier disponibles » à la page 359.
--	---

Les pages sorties de l'imprimante sont complètement vierges

Motif	Marche à suivre
Le produit a chargé plusieurs feuilles en même temps.	Retirez la pile de papier et déramez-la. Taquez-la sur une surface plane pour en aligner les bords et rechargez le papier.
L'une des cartouches de toner peut s'approcher de la fin de sa durée d'utilisation.	Si le message sur le panneau LCD ou dans l'EPSON Status Monitor indique que l'une des cartouches de toner est presque en fin de vie, remplacez-la. Voir « Cartouche de toner » à la page 277. Pour utilisateurs Windows, vous pouvez également vérifier la durée de vie restante des cartouches de toner en consultant l'onglet Principal du pilote d'impression.
Il se peut que le problème soit lié à votre logiciel, à votre câble d'interface ou à votre produit.	Vérifiez les paramètres de l'application et la connexion de l'interface et imprimez une feuille d'état. Voir « Impression d'une feuille d'état » à la page 253. Si une page blanche sort, le problème peut venir de votre produit. Mettez le produit hors tension et contactez votre revendeur.
Le paramètre Format papier n'est peut-être pas correct.	Vérifiez sur le panneau de contrôle que le format de papier approprié est configuré dans le menu Bac.
Il y a peut-être un problème au niveau du bloc photoconducteur.	Remplacez le bloc photoconducteur. Voir « Bloc photoconducteur » à la page 280.

L'image imprimée est claire ou pâle

Motif	Marche à suivre
Il se peut que le papier soit humide.	Ne stockez pas votre papier dans un environnement humide.
Il se peut que le mode Économie de toner soit activé.	Désactivez le mode Économie de toner à l'aide du pilote d'impression.
L'une des cartouches de toner peut s'approcher de la fin de sa durée d'utilisation.	Si le message sur le panneau LCD ou dans l'EPSON Status Monitor indique que l'une des cartouches de toner est presque en fin de vie, remplacez-la. Voir « Cartouche de toner » à la page 277. Pour utilisateurs Windows, vous pouvez également vérifier la durée de vie restante des cartouches de toner en consultant l'onglet Principal du pilote d'impression.

Il y a peut-être un problème au niveau du bloc photoconducteur.	Remplacez le bloc photoconducteur. Voir « Bloc photoconducteur » à la page 280.
La tête d'impression est sale.	Reportez-vous à la section « Nettoyage de la tête d'impression » à la page 287 et nettoyez la tête d'impression.

Le côté non imprimé de la page est sale

Motif	Marche à suivre
Il se peut que du toner se soit renversé dans le chemin du papier.	Nettoyez les composants internes du produit en imprimant trois pages comprenant chacune un seul caractère.

Problèmes de mémoire

Moins bonne qualité d'impression

Motif	Marche à suivre
Le produit ne peut pas imprimer au niveau de qualité requis en raison d'une mémoire insuffisante et diminue automatiquement la qualité afin de pouvoir poursuivre l'impression.	Vérifiez si l'impression est acceptable. Si ce n'est pas le cas, ajoutez de la mémoire pour résoudre définitivement le problème ou diminuez temporairement la qualité d'impression dans le pilote d'impression.

Mémoire insuffisante pour la tâche en cours

Motif	Marche à suivre
La mémoire du produit est insuffisante pour l'exécution de la tâche en cours.	Ajoutez de la mémoire pour résoudre définitivement le problème ou diminuez temporairement la qualité d'impression dans le pilote d'impression.

Mémoire insuffisante pour imprimer toutes les copies

Motif	Marche à suivre
Le produit ne dispose pas de suffisamment de mémoire pour assembler les travaux d'impression.	Seul un jeu de copies sera imprimé. Diminuez le contenu des travaux d'impression ou ajoutez de la mémoire. Pour plus d'informations sur l'installation de mémoire supplémentaire, reportez-vous à la section « Module mémoire » à la page 272.

Problèmes relatifs à l'impression en mode PostScript 3

Cette section répertorie les problèmes que vous pouvez rencontrer lors de l'impression à l'aide du pilote PostScript. Les instructions procédurales se rapportent au pilote d'impression PostScript.

L'imprimante n'imprime pas correctement en mode PostScript

Motif	Marche à suivre
Le paramètre de mode d'émulation de l'imprimante est incorrect.	L'imprimante est réglée en mode Auto par défaut afin de pouvoir déterminer automatiquement le codage utilisé dans les données du travail d'impression reçu et sélectionner le mode d'émulation approprié. Dans certains cas, cependant, l'imprimante ne peut sélectionner le mode d'émulation approprié. Dans ce cas, elle doit être réglée manuellement sur P ₃ . Réglez le mode d'émulation dans le menu Émulation SelectType de l'imprimante. Voir « Menu Émulation » à la page 242.
Le paramètre de mode d'émulation de l'imprimante ne correspond pas à l'interface utilisée.	Il est possible de régler le mode d'émulation individuellement pour chaque interface recevant les données d'un travail d'impression. Réglez le mode d'émulation de l'interface que vous utilisez sur P ₃ . Réglez le mode d'émulation dans le menu Émulation SelectType de l'imprimante. Voir « Menu Émulation » à la page 242.

L'imprimante n'imprime pas

Motif	Marche à suivre
La case à cocher Imprimer dans fichier est activée dans la boîte de dialogue Imprimer (sauf sous Mac OS X).	Désactivez la case à cocher Imprimer dans fichier dans la boîte de dialogue Imprimer.
La case à cocher Enregistrer en tant que fichier est activée au niveau de l'onglet Option de sortie de la boîte de dialogue Imprimer (Mac OS X uniquement).	Désactivez la case à cocher Enregistrer en tant que fichier au niveau de l'onglet Option de sortie de la boîte de dialogue Imprimer.
Un pilote d'impression incorrect est sélectionné.	Assurez-vous que le pilote d'impression PostScript utilisé pour imprimer est sélectionné.
Le menu Émulation du panneau de contrôle de l'imprimante est réglé sur un mode autre que le mode Auto ou P ₃ pour l'interface utilisée.	Réglez le paramètre du mode sur Auto ou sur P ₃ .

Le gestionnaire d'impression ou l'imprimante utilisé(e) n'apparaît pas dans l'application Utilitaire de configuration d'impression (Mac OS 10.3.x et 10.4) ou Centre d'impression (Mac OS 10.2.x)

Motif	Marche à suivre
Le nom de l'imprimante a été modifié.	Renseignez-vous auprès de l'administrateur réseau et sélectionnez le nom d'imprimante approprié.
Le paramètre de zone AppleTalk est incorrect.	Ouvrez l'application Utilitaire de configuration d'impression (Mac OS 10.3.x et 10.4) ou Centre d'impression (Mac OS 10.2.x), puis sélectionnez la zone AppleTalk à laquelle l'imprimante est connectée.

La police imprimée est différente de celle qui est affichée

Motif	Marche à suivre
Les polices d'écran PostScript ne sont pas installées.	Les polices d'écran PostScript doivent être installées sur l'ordinateur que vous utilisez. Dans le cas contraire, la police sélectionnée est remplacée par une autre police pour l'affichage à l'écran.
Pour les utilisateurs de Windows uniquement Les polices TrueType ne sont pas remplacées par les polices de l'imprimante alors que le paramètre Envoyer les polices TrueType qui correspondent à la table de substitution vers l'imprimante de l'onglet Polices de la boîte de dialogue Propriétés de l'imprimante est activé. (sous Windows Me ou 98) Les polices de substitution adaptées ne sont pas définies de manière correcte au niveau de l'onglet Paramètres du périphérique de la boîte de dialogue Propriétés de l'imprimante. (sous Windows XP, XP x64 ou 2000)	Si le paramètre Envoyer les polices TrueType qui correspondent à la table de substitution vers l'imprimante de l'onglet Polices de la boîte de dialogue Propriétés de l'imprimante est activé, les polices TrueType sont remplacées par les polices de l'imprimante avant impression. Spécifiez les polices de substitution appropriées en utilisant la table de substitution des polices. Spécifiez les polices de substitution appropriées en utilisant la table de substitution des polices.

Le bord des textes et/ ou des images est crénelé

Motif	Marche à suivre
La qualité d'impression est réglée sur Rapide .	Sélectionnez l'option Qualité pour le paramètre Qualité d'impression.
L'imprimante ne dispose pas de suffisamment de mémoire.	Augmentez la mémoire de l'imprimante.

L'imprimante n'imprime pas normalement via l'interface USB

Motif	Marche à suivre
<p>Pour les utilisateurs de Windows uniquement Le paramètre Format de données de la boîte de dialogue Propriétés de l'imprimante n'est pas réglé sur ASCII ou TBCP.</p>	<p>L'imprimante ne peut pas imprimer de données binaires lorsqu'elle est connectée à l'ordinateur via l'interface USB. Vérifiez que le paramètre Format de données, accessible en cliquant sur l'option Avancées au niveau de l'onglet PostScript de la boîte de dialogue Propriétés de l'imprimante, est réglé sur ASCII ou TBCP.</p> <p>Si votre ordinateur fonctionne sous Windows XP, XP x64, cliquez sur l'onglet Paramètres du périphérique dans la boîte de dialogue Propriétés de l'imprimante, puis sur le paramètre Protocole de sortie et sélectionnez ASCII ou TBCP.</p>

L'imprimante n'imprime pas normalement via l'interface réseau

Motif	Marche à suivre
<p>Le paramètre Format de données ne correspond pas au paramètre Format de données défini dans l'application (sauf sous Mac OS X).</p>	<p>Si le fichier est créé dans une application qui vous permet de modifier le format ou le codage de données, Photoshop par exemple, vérifiez que le paramètre de l'application correspond à celui du gestionnaire d'impression.</p>
<p>Pour les utilisateurs de Windows uniquement L'ordinateur est connecté au réseau à l'aide du protocole AppleTalk dans un environnement Windows 2000 et le paramètre Envoyer CTRL+D avant chaque tâche ou Envoyer CTRL+D après chaque tâche de l'onglet Paramètres du périphérique de la boîte de dialogue Propriétés de l'imprimante est réglé sur Oui.</p>	<p>Assurez-vous que les paramètres Envoyer CTRL+D avant chaque tâche et Envoyer CTRL+D après chaque tâche sont réglés sur Non.</p>
<p>Pour les utilisateurs de Windows uniquement Les données à imprimer sont trop volumineuses.</p>	<p>Cliquez sur l'option Avancées de l'onglet PostScript dans la boîte de dialogue Propriétés de l'imprimante et, pour le paramètre Format des données, passez de l'option Données ASCII (par défaut) à l'option TBCP (protocole de communications binaires référencées).</p> <p>Lorsque le paramètre Binaire est réglé sur Oui, l'option TBCP n'est pas disponible. Utilisez le protocole binaire. Pour plus d'informations, reportez-vous à la section « Menu PS3 » à la page 248.</p>
<p>Pour les utilisateurs de Windows uniquement Impossible d'imprimer à l'aide de l'interface réseau.</p>	<p>Cliquez sur l'option Avancées de l'onglet PostScript dans la boîte de dialogue Propriétés de l'imprimante et, pour le paramètre Format des données, passez de l'option Données ASCII (par défaut) à l'option TBCP (protocole de communications binaires référencées).</p> <p>Lorsque le paramètre Binaire est réglé sur Oui, l'option TBCP n'est pas disponible. Utilisez le protocole binaire. Pour plus d'informations, reportez-vous à la section « Menu PS3 » à la page 248.</p>

Erreur de type inconnu (Macintosh uniquement)

Motif	Marche à suivre
La version de Mac OS que vous utilisez n'est pas prise en charge.	Le pilote de cette imprimante ne peut être utilisé que sur des ordinateurs Macintosh avec système d'exploitation Mac OS X version 10.2.8 ou ultérieure.

Problèmes relatifs à l'impression en mode PCL6/5

Cette section répertorie les problèmes que vous pouvez rencontrer lors de l'impression en mode PCL6. Les instructions procédurales se rapportent au pilote d'impression PCL6.

L'imprimante n'imprime pas

Motif	Marche à suivre
La case à cocher Imprimer dans fichier est sélectionnée dans la boîte de dialogue Imprimer.	Désactivez la case à cocher Imprimer dans fichier dans la boîte de dialogue Imprimer.

L'imprimante n'imprime pas correctement en mode PCL

Motif	Marche à suivre
(Mode PCL5c uniquement) Le Mode Graphique peut être réglé sur HP-GL/2 et les données d'impression peuvent inclure les données qui ne peuvent pas être imprimées dans le paramètre.	Accédez au pilote d'imprimante, cliquez sur l'onglet Caractéristiques générales , cliquez sur Options , puis sélectionnez Raster comme mode Graphiques .
Adapt. Image peut être réglé sur Auto ou Oui et les données d'impression peuvent inclure les données qui ne peuvent pas être imprimées dans le paramètre.	Accéder au Menu d'impression du panneau de contrôle de votre imprimante, puis mettez Adapt. Image sur Non.

La police imprimée est différente de celle qui est affichée

Motif	Marche à suivre
Les EPSON screen fonts (polices d'écran EPSON) ne sont pas installées.	Les polices d'écran doivent être installées sur l'ordinateur que vous utilisez. Dans le cas contraire, la police sélectionnée est remplacée par une autre police pour l'affichage à l'écran.

Le bord des textes et/ ou des images est crénelé.

Motif	Marche à suivre
La résolution est réglée sur Rapide (300 ppp) .	Accédez au pilote d'impression, cliquez sur l'onglet Qualité d'impression et sélectionnez l'option Fine (600 ppp) comme résolution.
L'imprimante ne dispose pas de suffisamment de mémoire.	Augmentez la mémoire de l'imprimante.
Le RITech est réglé sur Non .	Accédez au pilote d'impression, cliquez sur l'onglet Qualité d'impression et sélectionnez l'option Oui pour RITech dans la liste déroulante.

Problèmes opérationnels relatifs au scanner

Les problèmes que vous pouvez rencontrer lors de l'utilisation du produit impliquent souvent le fonctionnement de votre logiciel et de votre ordinateur. Les problèmes de fonctionnement surviennent principalement pour les raisons suivantes :

- Configuration incorrecte de l'interface
- Configuration incorrecte de l'ordinateur ou du logiciel
- Fonctionnement incorrect du logiciel

Reportez-vous au Guide d'installation afin de vérifier que vous avez procédé correctement à l'installation. Recherchez également des solutions possibles dans la documentation fournie avec l'ordinateur et le logiciel.

Le voyant Print ne s'allume pas

Assurez-vous que le cordon d'alimentation est branché dans une prise électrique et mettez le produit sous tension en appuyant sur la touche Marche/Arrêt.

Si vous n'arrivez pas à résoudre un problème, demandez assistance à votre revendeur ou à un représentant qualifié du service d'assistance clientèle.

Le produit ne parvient pas à numériser

Essayez une ou plusieurs des solutions suivantes :

- Patientez jusqu'à ce que le voyant Print reste vert (prêt à numériser).
- Il est possible que votre système ne fonctionne pas correctement si vous utilisez un câble USB différent de celui fourni par Epson. Utilisez le câble USB fourni avec le produit.
- Le produit peut ne pas fonctionner correctement s'il est connecté à l'ordinateur par l'intermédiaire de plusieurs concentrateurs. Dans ce cas, connectez le produit directement au port USB de l'ordinateur ou par l'intermédiaire d'un seul concentrateur.

La numérisation ne démarre pas après un appui sur la touche Start

Essayez une ou plusieurs des solutions suivantes.

- Assurez-vous que EPSON Scan est installé.
- Windows XP :
Cliquez sur l'onglet **Événements** de la boîte de dialogue Propriétés du produit et vérifiez que l'option **Ne rien faire** n'est pas sélectionnée. Assurez-vous également que le bouton souhaité est sélectionné dans la liste Sélectionner un événement et que l'option **Démarrer ce programme** est activée.
- Utilisateurs de Windows Me, 98 et 2000 :
Cliquez sur l'onglet **Événements** de la boîte de dialogue Propriétés du produit et vérifiez que la case à cocher **Désactiver les événements de périphériques** est désactivée. Assurez-vous également que le bouton voulu est sélectionnée dans la liste Événements scanneur et que l'application voulue est sélectionnée dans la liste Envoyer vers l'application.
- Utilisateurs de Mac OS X :

En mode Classic, la touche **◇ B&W Start** ou **◇ Color Start** est désactivée. Par conséquent, quittez le mode Classic. Initialement, seul l'utilisateur qui installé le logiciel de numérisation peut numériser à l'aide de la touche **◇ B&W Start** ou **◇ Color Start**. Les autres utilisateurs doivent d'abord démarrer l'application EPSON Scanner Monitor, située dans le dossier Applications. Par la suite, ils peuvent utiliser les touches pour lancer automatiquement l'application permettant de numériser.

En environnement Mac OS X, un appui sur la touche Start lance le mode Classic

N'installez pas le logiciel de numérisation à l'aide du mode Classic de l'environnement Mac OS X.

Impossible de numériser plusieurs images

Essayez une ou plusieurs des solutions suivantes.

- Espacez les photos de 20 mm au moins.
- Vérifiez que votre application permet la numérisation de plusieurs images.

Problèmes au niveau du logiciel de numérisation

Remarque :

Selon les capacités du scanner utilisé ou les paramètres sélectionnés, il est possible que certains paramètres de Epson Scan ne soient pas disponibles ou soient grisés.

Vous ne parvenez pas à lancer Epson Scan

- Assurez-vous que le voyant  Marche (On) du scanner est allumé.
- Mettez l'ordinateur et le scanner hors tension et vérifiez la connexion du câble USB entre l'ordinateur et le scanner afin de vous assurer qu'elle est fermement établie.
- Il est possible que le scanner ne fonctionne pas correctement lorsque le mode de veille de l'ordinateur est activé. Redémarrez Epson Scan et procédez de nouveau à la numérisation.
- Il est possible que le scanner ne fonctionne pas correctement si vous mettez le système d'exploitation à niveau sans réinstaller Epson Scan. Reportez-vous à la section « Désinstallation du logiciel de numérisation » à la page 315 pour obtenir des instructions relatives à la désinstallation et à la réinstallation de l'application.
- Vérifiez que Epson Scan est sélectionné dans votre programme de numérisation. Pour obtenir des instructions, reportez-vous à la section « Lancement d'une numérisation à l'aide d'un autre programme de numérisation » à la page 138.
- Dans le gestionnaire de périphériques Windows, assurez-vous que le nom du scanner s'affiche sous **Périphériques d'image** sans point d'interrogation (?) ou point d'exclamation (!). Si le nom du scanner est accompagné d'un point d'interrogation ou d'un point d'exclamation ou apparaît en tant que **Périphérique inconnu**, désinstallez Epson Scan comme indiqué dans la section « Désinstallation de Epson Scan » à la page 315. Réinstallez-le en suivant les instructions de la feuille *Démarrez ici*.

Le logiciel du scanner ne fonctionne pas correctement

- Veillez à ce que la configuration de la mémoire et du système de l'ordinateur soit conforme aux exigences du logiciel utilisé. Pour plus de détails, reportez-vous à la documentation de votre logiciel et de votre ordinateur.
- Sous Windows, assurez-vous que le scanner apparaît plusieurs fois dans l'utilitaire Scanneurs et appareils photo. Procédez d'une des manières suivantes :

Windows XP et Me :

Double-cliquez sur l'icône **Scanneurs et appareils photo** dans le panneau de configuration. Supprimez l'icône du scanner utilisé et réinstallez Epson Scan en suivant les instructions de la feuille *Démarrez ici*.

Windows 98 SE et 2000 :

Double-cliquez sur l'icône **Scanneurs et appareils photo** dans le panneau de configuration. Supprimez le scanner de la liste des périphériques installés et réinstallez Epson Scan en suivant les instructions de la feuille *Démarrez ici*.

- ❑ Il est possible que le scanner ne fonctionne pas correctement lorsque le mode de veille de l'ordinateur est activé. Redémarrez Epson Scan et procédez de nouveau à la numérisation.
- ❑ Il est possible que le scanner ne fonctionne pas correctement si vous mettez le système d'exploitation à niveau sans réinstaller Epson Scan. Reportez-vous à la section « Désinstallation du logiciel de numérisation » à la page 315 pour obtenir des instructions relatives à la désinstallation et à la réinstallation de l'application.

La numérisation est très lente

- ❑ Les ordinateurs équipés de ports USB 2.0 (haute vitesse) peuvent procéder à la numérisation plus rapidement que ceux équipés de ports USB 1.1. Si vous utilisez un port USB 2.0 avec le scanner, assurez-vous qu'il répond aux exigences du système. Pour plus d'informations, reportez-vous à la section « Configuration système requise » à la page 127.
- ❑ Essayez de procéder à la numérisation à l'aide d'un paramètre **Résolution** moins élevé pour augmenter la vitesse de numérisation. Pour obtenir des instructions, reportez-vous à la section « Sélection de la résolution de numérisation » à la page 147.

Problèmes au niveau de la qualité de numérisation

Les bords du document ne sont pas numérisés

Placez le document à environ 2,5 mm du bord horizontal et du bord vertical de la vitre d'exposition de manière à éviter qu'il ne soit rogné.

Seuls quelques points apparaissent au niveau de l'image numérisée

- ❑ Assurez-vous que le document est placé sur la vitre d'exposition du scanner de telle manière que le côté à numériser est orienté vers le bas. Pour plus d'informations, reportez-vous à la section « Mise en place des documents originaux » à la page 129.
- ❑ Lors de la numérisation à l'aide du paramètre **Noir & Blanc** en Mode loisirs ou en Mode professionnel, modifiez le paramètre **Seuil Noir/Blanc**. Pour obtenir des instructions, reportez-vous à la section « Ajustement des paramètres relatifs aux couleurs et à l'image » à la page 153.

Une ligne de points apparaît toujours sur les images numérisées

Il est possible que la vitre d'exposition soit poussiéreuse ou rayée. Nettoyez la vitre d'exposition. Pour plus d'informations, reportez-vous à la section « Nettoyage de la vitre d'exposition et de la fenêtre d'exposition pour le Chargeur automatique de documents » à la page 290. Si vous ne parvenez pas à résoudre le problème, contactez votre revendeur.

Les lignes droites de l'image apparaissent déformées

Assurez-vous que le document est posé bien droit sur la vitre d'exposition. Alignez les lignes verticales et horizontales sur les règles supérieure et latérale de la vitre d'exposition.

L'image est déformée ou floue



- Assurez-vous que le document est posé à plat sur la vitre d'exposition. Assurez-vous également que le document n'est pas recourbé ou gondolé.



Attention :

Ne placez pas d'objets lourds sur la vitre d'exposition.

- Vérifiez que vous n'avez pas déplacé le document ou le scanner au cours de la numérisation.
- Assurez-vous que le scanner est placé sur une surface plane et stable.
- Sélectionnez l'option **Filtre de netteté** dans la fenêtre du Mode professionnel de Epson Scan. Pour obtenir des instructions, reportez-vous à la section « Ajustement des paramètres relatifs aux couleurs et à l'image » à la page 153.
- Ajustez le paramètre **Exposition automatique** dans la fenêtre du Mode professionnel de Epson Scan. Pour obtenir des instructions, reportez-vous à la section « Ajustement des paramètres relatifs aux couleurs et à l'image » à la page 153.

Vous pouvez également sélectionner **Contrôle des couleurs et Exposition automatique continue** dans la fenêtre Configuration ou sélectionner l'onglet **Couleur** et cliquer sur le bouton **Valeur recommandée** pour rétablir la valeur par défaut du paramètre Exposition automatique. Reportez-vous à l'aide de Epson Scan pour plus de détails.

- Augmentez le paramètre Résolution. Pour obtenir des instructions, reportez-vous à la section « Sélection de la résolution de numérisation » à la page 147.

Les bords de l'image présentent des couleurs tachées ou altérées



Si le document est très épais ou gondolé au niveau des bords, recouvrez les bords de papier afin de protéger le document de la lumière extérieure lors de la numérisation.

L'image numérisée est trop foncée



- Modifiez le paramètre **Affichage Gamme** conformément au périphérique de sortie (écran ou imprimante, par exemple) dans la fenêtre Configuration de Epson Scan. Reportez-vous à l'aide de Epson Scan pour plus de détails.
- Ajustez le paramètre **Exposition automatique** dans la fenêtre du Mode professionnel de Epson Scan. Pour obtenir des instructions, reportez-vous à la section « Ajustement des paramètres relatifs aux couleurs et à l'image » à la page 153.

Vous pouvez également sélectionner **Contrôle des couleurs** et **Exposition automatique continue** dans la fenêtre Configuration ou sélectionner l'onglet **Couleur** et cliquer sur le bouton **Valeur recommandée** pour rétablir la valeur par défaut du paramètre Exposition automatique. Reportez-vous à l'aide de Epson Scan pour plus de détails.

- Vérifiez le paramètre **Luminosité (Brightness)** du Mode loisirs ou du Mode professionnel de Epson Scan (reportez-vous à la section « Ajustement des paramètres relatifs aux couleurs et à l'image » à la page 153). Ou ajustez la luminosité à l'aide de l'histogramme en Mode professionnel (reportez-vous à l'aide de Epson Scan).
- Réglez la luminosité à l'aide de l'histogramme du Mode professionnel de Epson Scan. Reportez-vous à l'aide d'Epson Scan pour plus de détails.
- Vérifiez les paramètres de luminosité et de contraste de l'écran de l'ordinateur.

L'image présente au verso du document original apparaît sur l'image numérisée

Si le document original est imprimé sur du papier fin, il est possible que le scanner puisse lire les images présentes au verso et les fasse apparaître sur l'image numérisée. Procédez à la numérisation en plaçant une feuille de papier noir sur le verso du document original. Assurez-vous également que les paramètres Type de document et Type d'image sont adaptés au document original. Pour plus d'informations, reportez-vous à la section « Sélection des paramètres de base » à la page 142.

Des motifs en forme de vagues apparaissent sur l'image numérisée

Un motif en forme de vague (appelé effet de moiré) est un motif qui apparaît au niveau des images numérisées d'un document imprimé. Cet effet est dû aux interférences produites par les différences de résolution entre le tramage du scanner et le tramage des demi-tons de l'original.

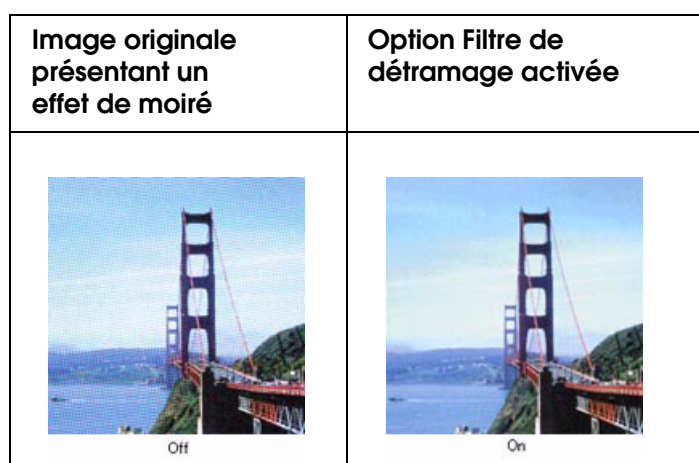

- Activez la case à cocher **Filtre de détramage** dans la fenêtre du Mode loisirs ou du Mode professionnel d'Epson Scan. En Mode professionnel, réglez la densité de la trame du **filtre de détramage** sur une valeur adaptée à votre document et désactivez le paramètre **Filtre de netteté**. Pour obtenir des instructions, reportez-vous à la section « Ajustement des paramètres relatifs aux couleurs et à l'image » à la page 153.
- Sélectionnez un paramètre **Résolution** moins élevé. Pour obtenir des instructions, reportez-vous à la section « Sélection de la résolution de numérisation » à la page 147.

Remarque :

Lorsque vous procédez à une numérisation dont la résolution est supérieure à 601 ppp, vous ne pouvez supprimer les motifs en forme de vagues.

Les caractères ne sont pas reconnus de manière satisfaisante lors de la conversion en texte pouvant être modifié (reconnaissance optique des caractères)

- ❑ Assurez-vous que le document est posé bien droit sur la vitre d'exposition. Alignez les lignes verticales et horizontales sur les règles supérieure et latérale de la vitre d'exposition.
- ❑ En Mode loisirs, sélectionnez l'option **Noir & Blanc** pour le paramètre Type d'image. En Mode professionnel, sélectionnez l'option **Aucune** pour le paramètre Option N&B. Essayez ensuite d'ajuster le paramètre **Seuil Noir/Blanc**.
- ❑ Consultez le manuel de votre logiciel de reconnaissance optique des caractères pour savoir si certains paramètres du logiciel de reconnaissance optique des caractères peuvent être ajustés.

Les couleurs du document numérisé ne correspondent pas aux couleurs du document original

- ❑ Modifiez le paramètre Type d'image (Image Type) du Mode loisirs ou du Mode professionnel d'Epson Scan. Pour obtenir des instructions, reportez-vous à la section « Sélection des paramètres de base » à la page 142. Sélectionnez différentes associations de ce paramètre et des autres paramètres indiqués ci-dessous.
- ❑ Modifiez le paramètre Affichage Gamme conformément au périphérique de sortie (écran ou imprimante, par exemple) dans la fenêtre Configuration de Epson Scan. Reportez-vous à l'aide d'Epson Scan pour plus de détails.
- ❑ Ajustez le paramètre **Exposition automatique** dans le Mode professionnel d'Epson Scan. Essayez également de sélectionner un paramètre Correction tonale différent. Pour obtenir des instructions, reportez-vous à la section « Ajustement des paramètres relatifs aux couleurs et à l'image » à la page 153.
- ❑ Essayez de sélectionner les paramètres suivants dans la fenêtre Configuration : **Contrôle des couleurs**, **Exposition automatique continue** et **Valeur recommandée** (au niveau de l'onglet **Couleur**). Reportez-vous à l'aide d'Epson Scan pour plus de détails.
- ❑ Vérifiez les fonctions de correspondance des couleurs et de gestion des couleurs de votre ordinateur, de votre carte graphique et de votre logiciel. Certains ordinateurs peuvent modifier la palette de couleurs utilisée à l'écran. Pour plus de détails, reportez-vous à la documentation de votre matériel et de votre logiciel.
- ❑ Utilisez le système de gestion des couleurs pour votre ordinateur : ICM pour Windows ou ColorSync pour Macintosh. Sous Windows, ajoutez un profil de couleur adapté à l'écran de manière à améliorer la correspondance des couleurs à l'écran. Il est très difficile d'obtenir une concordance exacte des couleurs, Pour plus d'informations sur la correspondance des couleurs et le calibrage des couleurs, reportez-vous à la documentation de votre logiciel et de votre moniteur.
- ❑ Les couleurs imprimées ne concordent pas exactement avec celles affichées sur le moniteur parce que les imprimantes et les moniteurs utilisent des technologies couleur différentes : les moniteurs utilisent le système RVB (rouge, vert et bleu), tandis que les imprimantes utilisent généralement le système CMJN (cyan, magenta, jaune, noir).

Vous ne parvenez pas à ajuster la zone de numérisation dans l'aperçu des miniatures

- ❑ Créez une zone de cadrage ou ajustez la zone de cadrage existante de manière à sélectionner la zone que vous souhaitez numériser. Pour obtenir des instructions, reportez-vous à la section « Ajustement de la zone de numérisation (zone de cadrage) » à la page 151.
- ❑ Dans la fenêtre Configuration, ajustez la zone de détournage des miniatures à l'aide du curseur Zone de détournage des miniatures. Reportez-vous à l'aide d'Epson Scan pour plus de détails.
- ❑ Passez au mode d'aperçu normal (le cas échéant) et affichez de nouveau l'image en aperçu. Pour obtenir des instructions, reportez-vous à la section « Affichage en aperçu et ajustement de la zone de numérisation » à la page 148.

Désinstallation du logiciel de numérisation

Il est possible que vous deviez désinstaller et réinstaller le logiciel du scanner dans le cadre de la résolution de certains problèmes ou de la mise à niveau du système d'exploitation.

Désinstallation de Epson Scan

Procédez comme indiqué dans la section correspondant à votre système d'exploitation pour désinstaller Epson Scan.

Windows

Remarque :

- ❑ *Les illustrations utilisées dans cette section représentent des écrans de Windows XP. L'aspect des écrans de votre système d'exploitation peut être différent.*
 - ❑ *Pour désinstaller des programmes sous Windows XP ou 2000, vous devez vous connecter en tant qu'utilisateur disposant d'un compte d'administrateur d'ordinateur (Windows XP) ou en tant qu'utilisateur appartenant au groupe Administrateurs (Windows 2000).*
1. Mettez le scanner hors tension à l'aide de la touche  Marche.
 2. Déconnectez le câble USB du scanner de votre ordinateur.
 3. Ouvrez le panneau de configuration de Windows et double-cliquez sur l'icône **Ajout/Suppression de programmes** (Windows XP) ou **Ajout/Suppression de programmes** (Windows Me, 98 SE ou 2000).



4. Cliquez sur **Epson Scan** dans la liste des programmes installés et cliquez sur **Modifier/Supprimer** (Windows XP ou 2000) ou sur **Ajouter/Supprimer** (Windows Me ou 98 SE).

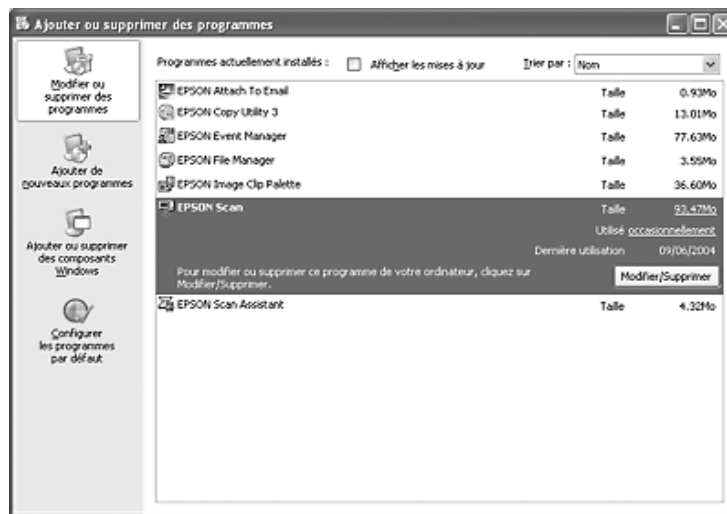

5. Lorsque la fenêtre de confirmation apparaît, cliquez sur **Oui**.
6. Suivez les instructions affichées à l'écran pour désinstaller Epson Scan.

Dans certains cas, il est possible qu'un message vous demandant de redémarrer l'ordinateur s'affiche. Si c'est le cas, veillez à sélectionner **Oui, je veux redémarrer mon ordinateur maintenant** et cliquez sur **Terminer**.

Mac OS X

1. Insérez le CD-ROM du logiciel du scanner dans le lecteur de CD-ROM ou de DVD.
2. Double-cliquez sur l'icône du CD-ROM **EPSON** située sur votre bureau.
3. Ouvrez le dossier **EPSON Scan**.
4. Double-cliquez sur l'icône **Programme d'installation de EPSON Scan**.

Remarque :

*Si la fenêtre d'autorisation s'ouvre, cliquez sur l'icône représentant une clé, saisissez le nom et le mot de passe de l'administrateur, cliquez sur **OK**, puis sur **Continuer**.*

5. Lorsque le contrat de licence apparaît, cliquez sur **Accepter**. La fenêtre du programme d'installation apparaît.

6. Sélectionnez **Désinstaller** dans le menu déroulant situé dans la partie supérieure et cliquez sur le bouton **Désinstaller**.

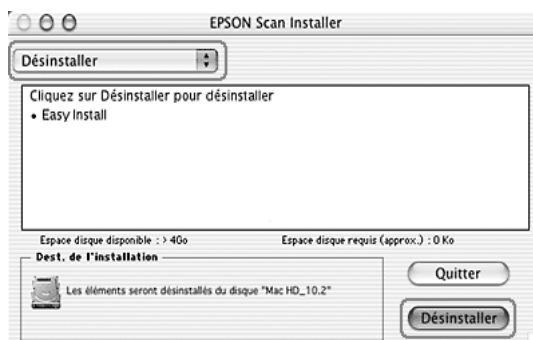

Désinstallation de Epson Creativity Suite

Procédez comme indiqué dans la section correspondant à votre système d'exploitation pour désinstaller Epson Creativity Suite.

Windows

Remarque :

- ❑ Les illustrations utilisées dans cette section représentent des écrans de Windows XP. L'aspect des écrans de votre système d'exploitation peut être différent.
 - ❑ Pour désinstaller des programmes sous Windows XP ou 2000, vous devez vous connecter en tant qu'utilisateur disposant d'un compte d'administrateur d'ordinateur (Windows XP) ou en tant qu'utilisateur appartenant au groupe Administrateurs (Windows 2000).
1. Ouvrez le panneau de configuration de Windows et double-cliquez sur l'icône **Ajout/Suppression de programmes** (Windows XP) ou **Ajout/Suppression de programmes** (Windows Me, 98 SE ou 2000).



2. Cliquez sur **EPSON Attach to Email** dans la liste des programmes installés et cliquez sur **Modifier/Supprimer** (Windows XP ou 2000) ou sur **Ajouter/Supprimer** (Windows Me ou 98 SE).

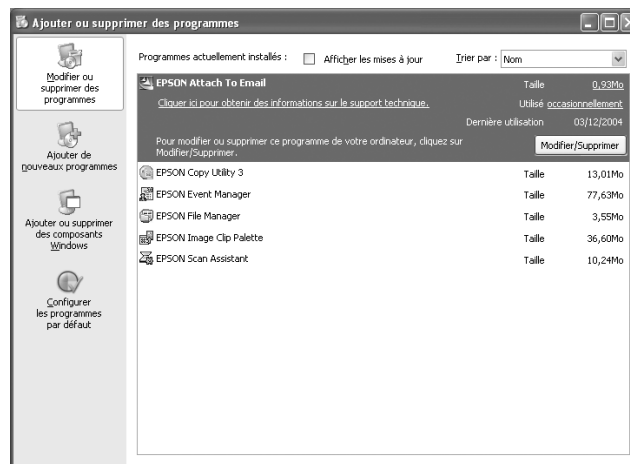

3. Lorsque la fenêtre de confirmation apparaît, cliquez sur **Oui**.
4. Suivez les instructions affichées à l'écran pour désinstaller Epson Attach to Email.
5. Répétez les étapes 2 à 4 pour chacun des programmes Epson Creativity Suite suivants :
 - Epson Copy Utility 3
 - Epson Easy Photo Print
 - Epson File Manager
 - Epson Scan Assistant

Remarque :

Selon les logiciels installés sur votre système, il est possible que d'autres programmes soient disponibles.

6. Dans certains cas, il est possible qu'un message vous demandant de redémarrer l'ordinateur s'affiche. Si c'est le cas, veillez à sélectionner **Oui, je veux redémarrer mon ordinateur maintenant** et cliquez sur **Terminer**.

Mac OS X

Remarque :

Pour désinstaller les logiciels, connectez-vous à un compte d'administrateur d'ordinateur. Vous ne pouvez désinstaller les programmes si vous êtes connecté à un compte limité.

1. Insérez le CD-ROM du logiciel du scanner dans le lecteur de CD-ROM ou de DVD.
2. Double-cliquez sur l'icône du CD-ROM **EPSON** située sur votre bureau.

3. Double-cliquez sur le dossier **EPSON Creativity Suite** et ouvrez le dossier du programme que vous souhaitez désinstaller (s'il existe des dossiers supplémentaires correspondant à des versions linguistiques spécifiques, ouvrez le dossier de la langue d'installation du logiciel).
4. Double-cliquez sur l'icône **Programme de désinstallation** (si elle apparaît). Saisissez ensuite le mot ou la phrase de passe et suivez les instructions affichées à l'écran. Lorsque vous avez terminé, passez à l'étape 9.

Double-cliquez sur l'icône **Programme d'installation** (si seule cette icône apparaît). Saisissez ensuite le mot ou la phrase de passe et passez à l'étape 5.
5. Si l'écran du contrat de licence apparaît, cliquez sur **Accepter**.
6. Dans la fenêtre du programme d'installation, sélectionnez **Désinstaller** dans le menu déroulant situé dans le coin supérieur gauche.
7. Cliquez sur le bouton **Désinstaller**.
8. Une fois la désinstallation terminée, cliquez sur **OK**, puis sur **Quitter**.
9. Répétez les étapes 2 à 8 pour chacun des programmes du dossier Epson Creativity Suite que vous souhaitez désinstaller.
10. Si vous souhaitez désinstaller le programme Attach to Email, double-cliquez sur le dossier **Applications** du lecteur de disque dur Mac OS X.
11. Ouvrez le dossier **EPSON**, puis le dossier **Creativity Suite**.
12. Sélectionnez l'icône du dossier **Attach to Email** et faites-la glisser vers l'icône **Corbeille**.

Désinstallation du Guide d'utilisation à l'écran

Si vous devez désinstaller le présent *Guide d'utilisation* à l'écran, suivez les étapes détaillées ici correspondant à votre système d'exploitation.

Windows

Remarque :

Pour désinstaller des programmes sous Windows XP ou 2000, vous devez vous connecter en tant qu'utilisateur disposant d'un compte d'administrateur d'ordinateur (Windows XP) ou en tant qu'utilisateur appartenant au groupe Administrateurs (Windows 2000).

1. Mettez le scanner hors tension à l'aide de la touche  Marche.
2. Déconnectez le câble USB du scanner de votre ordinateur.

3. Ouvrez le panneau de configuration de Windows et double-cliquez sur l'icône **Ajout/Suppression de programmes** (Windows XP) ou **Ajout/Suppression de programmes** (Windows Me, 98 SE ou 2000).



4. Cliquez sur **(nom du modèle) Guide d'utilisation** dans la liste des programmes installés et cliquez sur **Modifier/Supprimer Guide d'utilisation** (Windows XP ou 2000) ou sur **Ajouter/Supprimer Guide d'utilisation** (Windows Me ou 98 SE).
5. Lorsque la fenêtre de confirmation apparaît, cliquez sur **Oui**.
6. Suivez les instructions qui s'affichent pour désinstaller le *Guide d'utilisation*.

Mac OS X

Faites glisser l'icône et le dossier suivants vers la corbeille :

- le dossier **Guide d'utilisation** situé dans le dossier **(nom du modèle)**,
- l'icône **Guide d'utilisation (nom du modèle)** située sur le bureau.

Problèmes de correspondance des couleurs

Les couleurs à l'écran ne correspondent pas à celles de l'original

Essayez une ou plusieurs des solutions suivantes :

- Vérifiez les paramètres d'image du logiciel du scanner, notamment le format des données (bits, pixels et couleurs), la correction gamma et la correction des couleurs. Essayez différentes combinaisons de ces paramètres.
- Vérifiez les fonctions de correspondance des couleurs et de gestion des couleurs de votre ordinateur, de votre carte graphique et de votre logiciel. Il arrive que certains ordinateurs modifient la palette des couleurs pour ajuster les couleurs affichées à l'écran. Pour plus de détails, reportez-vous à la documentation de votre matériel et de votre logiciel.
- Utilisez le système de gestion des couleurs pour votre ordinateur : ICM pour Windows ou ColorSync pour Macintosh. Sous Windows, ajoutez un profil de couleur correspondant à votre écran.
- Il est très difficile d'obtenir une concordance exacte des couleurs. Pour plus d'informations sur la correspondance des couleurs et le calibrage des couleurs, reportez-vous à la documentation de votre logiciel et de votre moniteur.

Les couleurs imprimées ne correspondent pas aux couleurs de l'image originale

Il est très difficile d'obtenir une concordance exacte des couleurs. Vérifiez votre logiciel ou contactez le fabricant du produit pour obtenir des informations relatives à la correspondance des couleurs et au calibrage.

Problèmes de numérisation chargeur

Une copie blanche est imprimée alors qu'un document original est placé dans le chargeur automatique de documents au cours de la numérisation

Assurez-vous que le chargeur automatique de documents ou que le capot du chargeur automatique de documents est bien fermé.

Numérisation impossible avec le chargeur automatique de documents

Essayez une ou plusieurs des solutions suivantes :

- Vérifiez que le Mode bureautique ou professionnel est sélectionné dans EPSON Scan.
- Vérifiez que l'option **Chargeur - simple** ou **Chargeur - recto-verso** est sélectionnée comme source du document dans EPSON Scan.
- Si le chargeur automatique de documents est ouvert, fermez-le et réessayez. Si le chargeur automatique de documents est déjà ouvert lorsque vous effectuez une numérisation, retirez le papier coincé, rechargez les documents à numériser puis relancez EPSON Scan.
- Retirez le papier coincé, chargez de nouveau le document et relancez EPSON Scan.
- Assurez-vous que le rouleau du capteur du chargeur automatique de documents est propre. Si le rouleau du capteur n'est pas propre, essuyez-le à l'aide d'un chiffon humide bien essoré. Pour plus d'informations, reportez-vous à la section « Nettoyage du rouleau du capteur du chargeur automatique de documents » à la page 290.

Une ligne de points apparaît toujours sur l'image numérisée

La vitre d'exposition du Chargeur automatique de documents est peut-être poussiéreuse ou rayée. Nettoyez la vitre. Pour plus d'informations, reportez-vous à la section « Nettoyage de la vitre d'exposition et de la fenêtre d'exposition pour le Chargeur automatique de documents » à la page 290. Si vous ne parvenez pas à résoudre le problème, contactez votre revendeur.

Bourrage papier dans le chargeur automatique de documents

1. Ouvrez le capot du chargeur automatique de documents.

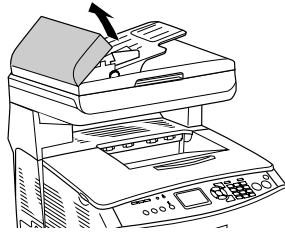

2. Saisissez doucement les feuilles de papier pour les retirer. Veillez à ne pas déchirer le papier coincé. Si vous ne parvenez pas à retirer le papier coincé, passez à l'étape suivante.

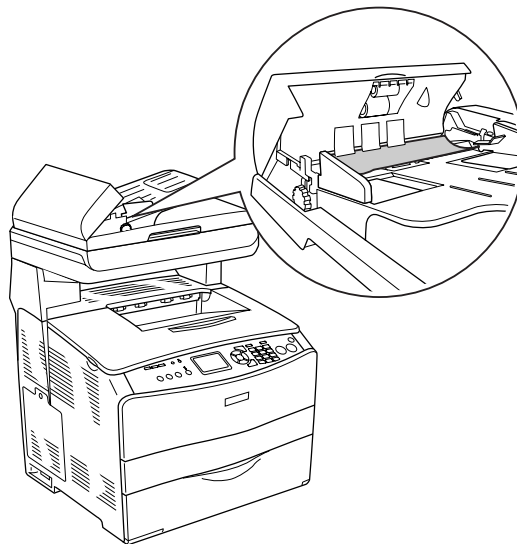

3. Retirez doucement les feuilles de papier en tournant le bouton comme indiqué ci-dessous.

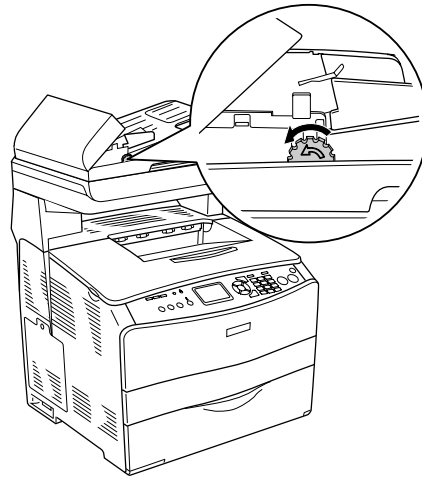

4. Fermez le capot du chargeur automatique de documents et mettez le produit sous tension.

Impossible de numériser plusieurs documents

Vérifiez que votre application permet la numérisation de plusieurs images.

Problèmes opérationnels liés à la copie

Le produit ne parvient pas à copier

Essayez une ou plusieurs des solutions suivantes.

- Assurez-vous que des supports sont chargés dans le bac BM ou dans le bac papier. Voir « Chargement du papier » à la page 36.
- Assurez-vous que l'original est correctement chargé. Voir « Mise en place des originaux à copier » à la page 197.

Chargeur automatique de documents : Placez l'original, face à copier orientée vers le haut, dans le chargeur automatique de documents.

Vitre d'exposition : Placez le document original, face à copier orientée vers le bas, sur la vitre d'exposition.

- Assurez-vous que le périphérique sélectionné est correct. Le produit que vous souhaitez utiliser est sélectionné en guise de périphérique dans le champ Imprimante lorsque vous appuyez sur la touche **◇ B&W Start** ou **◇ Color Start**.

Problèmes liés à la qualité de la copie

L'impression n'est pas suffisamment détaillée

Motif	Marche à suivre
Il se peut que vous n'utilisiez pas un type de papier adapté à la copie.	<p>Les types de papier disponibles pour la copie ne sont pas les mêmes que les types de papier disponibles pour l'impression. Lors de la copie d'un document original, utilisez le type de papier correct. Selon l'alimentation utilisée, les types de papier suivants sont disponibles.</p> <p>Bac BM :</p> <p>Papier ordinaire, EPSON Color Laser Paper (papier pour imprimante laser couleur EPSON), papier à en-tête, papier recyclé, papier coloré, transparents, étiquettes</p> <p>Unité papier en option :</p> <p>Papier ordinaire, EPSON Color Laser Paper (papier pour imprimante laser couleur EPSON), papier à en-tête, papier recyclé, papier coloré</p> <p>Vous ne pouvez pas procéder à la copie sur du papier couché, du papier épais ou du papier spécial, tels que des cartes postales ou des enveloppes.</p>

Les informations figurant au verso ou la couleur de l'arrière-plan sont imprimées sur la copie

Motif	Marche à suivre
L'original est quasiment transparent ou extrêmement fin.	Lors de la copie d'un original recto verso fin, il est possible que les informations figurant au verso de l'original soient imprimées sur la copie. L'utilisation de papier noir ou d'une feuille placée sous l'original peut résoudre le problème.
Il est possible que le paramètre de copie ne soit pas adapté à l'original utilisé.	<p>Sélectionnez les paramètres adaptés à l'original utilisé et procédez à la copie. Lorsque les paramètres sont définis de manière correcte, le verso n'est pas copié. La partie la plus lumineuse est en effet traitée comme une zone blanche. Cette procédure permet également de supprimer la teinte jaunâtre de l'arrière-plan.</p> <p>Si la définition correcte des paramètres ne parvient pas à résoudre ces problèmes, sélectionnez Texte pour le type de document ou réglez le contraste sur une valeur positive.</p>

Les copies sont vierges, certaines images manquent ou les images sont pâles

Essayez une ou plusieurs des solutions suivantes.

- Il est possible que la bande autocollante soit encore présente sur la cartouche de toner. Retirez la cartouche de toner, ôtez la bande autocollante et réinstallez la cartouche de toner. Voir « Remplacement d'une cartouche de toner » à la page 277.
- Si le niveau de toner de la cartouche est faible, les copies seront pâles. Remplacez la cartouche de toner par une neuve.
- La précision de la copie dépend de la qualité et du format de l'original. Essayez de régler le contraste à l'aide du produit. Si l'original est trop clair, il est possible que la copie ne puisse compenser ce problème (même si vous réglez le contraste).
- Si l'original dispose d'un arrière-plan coloré, les images situées au premier plan peuvent se révéler trop éblouissantes ou l'arrière-plan peut apparaître dans une autre teinte. Réglez les paramètres avant de procéder à la copie ou optimisez l'image une fois copiée.

Optimisation de la qualité de copie

Essayez une ou plusieurs des solutions suivantes.

- Procédez à la copie à partir de la vitre d'exposition. Vous obtiendrez des copies de meilleure qualité que les copies réalisées à partir du chargeur automatique de documents.
- Utilisez des originaux de qualité.
- Chargez les supports correctement. Si les supports ne sont pas chargés correctement, il est possible qu'ils apparaissent inclinés et entraînent des images floues et des problèmes au niveau de l'application de reconnaissance optique des caractères.
- Ouvrez ou fermez le bac BM conformément au travail de copie. Si vous procédez à la copie sur des supports de grammage standard, utilisez le bac papier. Si vous procédez à la copie sur des supports lourds, utilisez le bac BM.
- Si le produit entraîne souvent plusieurs pages à la fois, remplacez le rouleau du capteur.
- Utilisez ou fabriquez une feuille de support pour protéger vos originaux.

Les pages sorties de l'imprimante sont complètement vierges

Essayez une ou plusieurs des solutions suivantes.



- Il est possible que l'original ait été chargé à l'envers. Dans le chargeur automatique de documents, chargez l'original en insérant le petit côté en premier et en orientant le côté à numériser vers le haut.

- ❑ Si vous obtenez des pages vierges lors de la numérisation à partir de la vitre d'exposition, assurez-vous que l'original est correctement chargé. Placez l'original, face à numériser orientée vers le bas, sur la vitre d'exposition en insérant le coin supérieur gauche du document dans le coin inférieur droit de la vitre.
- ❑ Il est possible que le support ne corresponde pas aux spécifications de EPSON (le support est trop humide ou trop rigide, par exemple).
- ❑ Il est possible que la cartouche de toner soit vide.
- ❑ Il est possible que la bande autocollante n'ait pas été ôtée de la cartouche de toner.



L'arrière-plan est foncé ou sale

Assurez-vous que vous avez défini correctement les paramètres de qualité de la copie. Essayez d'ajuster les paramètres. Voir « Modification des paramètres de copie » à la page 199.

Des lignes verticales noires apparaissent sur l'image numérisée ou l'image est toute noire

Assurez-vous que le verrou de transport situé sur le côté gauche de la vitre d'exposition est en position déverrouillée . Le verrou de transport doit toujours être placé sur la position déverrouillée  (sauf lors du transport du produit). Voir « Param. Numérisation » à la page 253.

La zone numérisée est incorrecte

Assurez-vous que le verrou de transport situé sur le côté gauche de la vitre d'exposition est en position déverrouillée . Le verrou de transport doit toujours être placé sur la position déverrouillée  (sauf lors du transport du produit). Voir « Param. Numérisation » à la page 253.

Une copie blanche est imprimée alors qu'un document original est placé dans le chargeur automatique de documents au cours de la numérisation

Assurez-vous que le chargeur automatique de documents ou que le capot du chargeur automatique de documents est bien fermé.

Problèmes de copie chargeur

Une ligne de points apparaît toujours sur l'image numérisée

La vitre d'exposition du Chargeur automatique de documents est peut-être poussiéreuse ou rayée. Nettoyez la vitre. Pour plus d'informations, reportez-vous à la section « Nettoyage de la vitre d'exposition et de la fenêtre d'exposition pour le Chargeur automatique de documents » à la page 290. Si vous ne parvenez pas à résoudre le problème, contactez votre revendeur.

Bourrage papier dans le chargeur automatique de documents

Procédez comme suit pour retirer le papier coincé.

1. Mettez le produit hors tension.
2. Ouvrez le capot du chargeur automatique de documents.
3. Saisissez doucement les feuilles de papier pour les retirer. Veillez à ne pas déchirer le papier coincé. Si vous ne parvenez pas à retirer le papier coincé, passez à l'étape suivante.

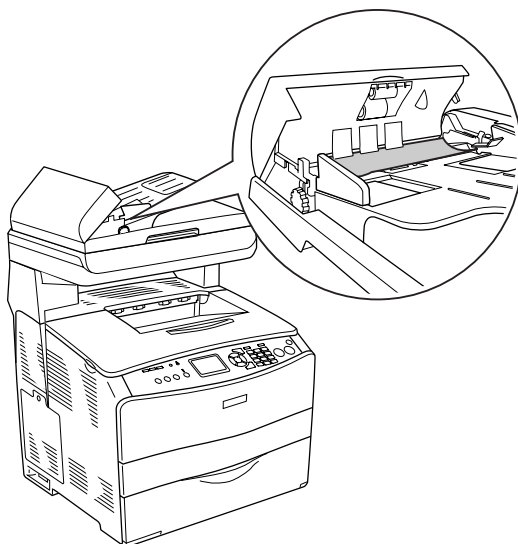

4. Retirez doucement les feuilles de papier en tournant le bouton comme indiqué ci-dessous.

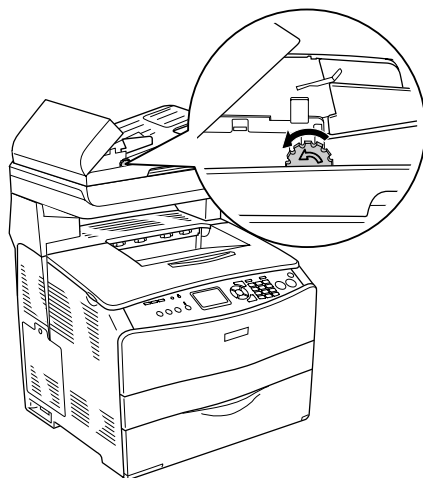

5. Fermez le capot du chargeur automatique de documents et mettez le produit sous tension.

Numérisation impossible avec le chargeur automatique de documents

Essayez une ou plusieurs des solutions suivantes :

- Vérifiez que le Mode bureautique ou professionnel est sélectionné dans EPSON Scan.
- Vérifiez que l'option **Chargeur - simple** ou **Chargeur - recto-verso** est sélectionnée comme source du document dans EPSON Scan.
- Si le chargeur automatique de documents est ouvert, fermez-le et réessayez. Si le chargeur automatique de documents est déjà ouvert lorsque vous effectuez une numérisation, retirez le papier coincé, rechargez les documents à numériser puis relancez EPSON Scan.
- Retirez le papier coincé, chargez de nouveau le document et relancez EPSON Scan.
- Assurez-vous que le rouleau du capteur du chargeur automatique de documents est propre. Si le rouleau du capteur n'est pas propre, essuyez-le à l'aide d'un chiffon humide bien essoré. Pour plus d'informations, reportez-vous à la section « Nettoyage du rouleau du capteur du chargeur automatique de documents » à la page 290.

La copie couleur de haute qualité n'est pas réalisée en entier



Lorsque vous réalisez une copie couleur de haute qualité (600 ppp) en continu avec la mémoire par défaut (128 Mo), il est possible que le produit ne fonctionne pas correctement en raison d'une quantité insuffisante de mémoire. Nous vous recommandons d'ajouter un module de mémoire de manière à ce que la taille totale de la mémoire soit équivalente ou supérieure à 256 Mo.

Problèmes d'envoi et de réception de télécopies

L'entraînement du document est interrompu au cours de la télécopie

Essayez une ou plusieurs des solutions suivantes.

- Vous ne pouvez pas charger de pages dont la longueur est supérieure à 355,6 mm. Lors de la télécopie de pages plus longues, l'opération s'interrompt au bout de 355,6 mm. Le format minimal des pages du chargeur automatique de documents est équivalent à 182 × 257 mm. Si l'élément est trop petit, il peut se coincer dans le chargeur automatique de documents.
- S'il n'y a aucun bouchage et que l'interruption date de moins d'une minute, attendez un peu avant d'appuyer sur la touche  Cancel. En cas de bouchage papier, reportez-vous à la section « Élimination des bouchages papier » à la page 335.
- Essayez de procéder à l'envoi vers un autre télécopieur. Il est possible que le télécopieur vers lequel vous souhaitez envoyer le document présente des anomalies.
- Essayez une des solutions suivantes. Il est possible que la ligne téléphonique présente des anomalies.

Augmentez le volume du produit et appuyez sur la touche  B&W Start ou  Color Start du panneau de contrôle. Si vous entendez une tonalité de numérotation, la ligne téléphonique fonctionne. Pour modifier le volume de l'enceinte, reportez-vous à la section « Paramètres de base » à la page 251. Débranchez le produit de la prise téléphonique et connectez un téléphone. Essayez de passer un appel afin de vous assurer que la ligne téléphonique fonctionne.

Le produit reçoit des télécopies mais ne parvient pas à en envoyer

Essayez une ou plusieurs des solutions suivantes.

- Si votre produit est relié à un système PBX, il est possible que le système PBX génère une tonalité de numérotation que le produit ne parvient pas à détecter. Désactivez le paramètre de détection de la tonalité de numérotation. Voir « Paramètres de base » à la page 251.
- Si vous pensez que la connexion au niveau de cette ligne téléphonique est de mauvaise qualité, essayez de nouveau d'envoyer la télécopie ultérieurement et observez le déroulement de la transmission.

Les appels des télécopies sortantes sont constamment composés

Le produit compose automatiquement le numéro du télécopieur lorsque le paramètre `Tentatives num. Auto` est réglé sur une valeur comprise entre 1 et 99. Pour interrompre la numérotation automatique lorsque le produit compose le numéro, appuyez sur la touche `Cancel`. Modifiez les paramètres de numérotation si nécessaire.

Les télécopies que vous envoyez ne sont pas délivrées

Essayez une ou plusieurs des solutions suivantes.

- Appelez le destinataire afin de vous assurer que le télécopieur est sous tension et prêt à recevoir des télécopies.
- Assurez-vous que la télécopie est encore présente en mémoire. Une télécopie est placée en mémoire dans l'attente qu'un numéro occupé soit de nouveau composé, parce qu'elle se trouve dans une file d'attente de travaux à envoyer ou parce que son envoi est retardé. Si un travail de télécopie se trouve en mémoire pour l'une de ces raisons, une entrée correspondant au travail apparaît dans le journal de télécopie. Imprimez un rapport d'activité relatif aux télécopies et vérifiez la colonne `État` pour les travaux disposant de la désignation `En attente`.

Aucune réponse aux appels de télécopies entrantes

Essayez une ou plusieurs des solutions suivantes.

- Voyez si le paramètre `Mode réception` est réglé sur `Fax only`. Si le paramètre `Mode réception` est réglé sur `Phone only`, le produit ne répond jamais aux appels. Répondez à l'appel et lancez la réception de la télécopie vous-même. Voir « Paramètres Réception » à la page 252.
- Assurez-vous que le produit est correctement connecté à une ligne téléphonique.
- Assurez-vous que le nombre de périphériques connectés à la ligne téléphonique est limité. Essayez de retirer le dernier périphérique connecté et de voir si le produit fonctionne. Si ce n'est pas le cas, retirez les périphériques un à un et voyez si le produit fonctionne au fur et à mesure que les périphériques sont déconnectés.
- Assurez-vous que la ligne téléphonique fonctionne. Essayez une des solutions suivantes.

Augmentez le volume du produit et appuyez sur la touche `B&W Start` ou `Color Start` du panneau de contrôle. Si vous entendez une tonalité de numérotation, la ligne téléphonique fonctionne. Débranchez le produit de la prise téléphonique et connectez un téléphone. Essayez de passer un appel afin de vous assurer que la ligne téléphonique fonctionne.
- Assurez-vous que du papier est chargé dans le produit. Si le produit ne dispose pas de papier et que sa mémoire est pleine, vous ne pourrez recevoir de télécopies. Remplissez le bac MP ou le bac papier. Le produit imprimera l'ensemble des télécopies stockées en mémoire et répondra ensuite aux appels des télécopies.

La vitesse de transmission ou de réception des télécopies est très limitée

Essayez une ou plusieurs des solutions suivantes.

- ❑ Voyez si vous envoyez ou recevez une télécopie très complexe. L'envoi ou la réception d'une télécopie complexe (une télécopie contenant de nombreux graphiques, par exemple) prend plus de temps.
- ❑ Voyez si le télécopieur de réception dispose d'un modem dont la vitesse est limitée. Le produit envoie la télécopie à la vitesse la plus importante utilisée par le modem du télécopieur de réception.
- ❑ Voyez si la résolution d'envoi ou de réception de la télécopie est très élevée. Une résolution plus élevée permet généralement d'obtenir une meilleure qualité mais implique également une durée de transmission plus importante. Si vous recevez la télécopie, appelez l'expéditeur et demandez-lui de réduire la résolution et d'envoyer de nouveau la télécopie. Si vous envoyez la télécopie, réduisez la résolution et envoyez de nouveau la télécopie. Pour modifier le paramètre par défaut, reportez-vous à la section « Modification des paramètres de télécopie » à la page 216.
- ❑ Voyez si la connexion de la ligne téléphonique est de mauvaise qualité. Si la connexion de la ligne téléphonique est de mauvaise qualité, le produit et le télécopieur de réception ralentissent la transmission afin de rectifier les erreurs. Raccrochez et envoyez de nouveau la télécopie. Si le problème persiste, demandez à votre fournisseur téléphonique de vérifier la ligne.

Une copie blanche est imprimée alors qu'un document original est placé dans le chargeur automatique de documents au cours de la numérisation



Assurez-vous que le chargeur automatique de documents ou que le capot du chargeur automatique de documents est bien fermé.

Le paramétrage de l'heure n'est pas correct



Si le produit reste hors tension pendant une période de temps prolongée, il est possible que le paramétrage de l'heure soit réinitialisé. Réglez de nouveau l'heure sous **Heure** dans le menu de configuration. Pour obtenir des instructions, reportez-vous à la section « Utilisation du menu de configuration » à la page 237.

Problèmes d'impression

Des lignes verticales noires apparaissent sur l'image numérisée ou l'image est toute noire

Assurez-vous que le verrou de transport situé sur le côté gauche de la vitre d'exposition est en position déverrouillée . Le verrou de transport doit toujours être placé sur la position déverrouillée  (sauf lors du transport du produit). Voir « Param. Numérisation » à la page 253.

La zone numérisée est incorrecte

Assurez-vous que le verrou de transport situé sur le côté gauche de la vitre d'exposition est en position déverrouillée . Le verrou de transport doit toujours être placé sur la position déverrouillée  (sauf lors du transport du produit). Voir « Param. Numérisation » à la page 253.

Les télécopies ne sont pas imprimées ou ne sont pas imprimées correctement

Assurez-vous que des supports sont chargés dans le bac BM ou dans le bac papier. Si aucun support n'est chargé, chargez le bac BM ou le bac papier. Les télécopies reçues lorsque le bac d'alimentation est vide sont stockées en mémoire et imprimées une fois le bac rempli.

Les télécopies reçues sont trop claires ou sont uniquement imprimées sur une moitié de la page

Voyez si le toner a manqué lors de l'impression de la télécopie. Le produit stocke les dix dernières télécopies imprimées (au maximum). Remplacez la cartouche de toner. Voir « Remplacement d'une cartouche de toner » à la page 277.

Les rapports ne sont pas imprimés correctement

Si les rapports de transmissions ou d'activité ne sont pas imprimés correctement, essayez une ou plusieurs des solutions suivantes.

- Vérifiez les paramètres du pilote ainsi que les spécifications et l'état du câble de connexion.
- Si le produit est connecté à un réseau, consultez l'administrateur du réseau.

Élimination des bourrages papier

Si du papier est coincé dans le produit, le voyant Print (vert) s'éteint et le voyant Error (rouge) s'allume. L'écran LCD du produit et EPSON Status Monitor fournissent des messages d'alerte.

Supprimez le bourrage papier en suivant l'ordre des noms de capots affichés sur le panneau de contrôle ou dans EPSON Status Monitor.

Précautions à prendre lorsque vous retirez le papier coincé

Respectez les points suivants lorsque vous résolvez un bourrage papier.

- Ne retirez pas de force le papier coincé. S'il se déchire, il sera difficile à retirer et pourrait causer d'autres bourrages. Tirez délicatement dessus afin d'éviter qu'il ne se déchire.
- Essayez toujours de retirer le papier coincé des deux mains afin d'éviter de le déchirer.
- Si le papier se déchire et que certains morceaux restent coincés dans l'imprimante ou si le bourrage survient à un endroit inhabituel non mentionné dans cette section, contactez votre revendeur.
- Assurez-vous que le type de papier chargé correspond au paramétrage de l'option Papier du pilote d'imprimante.



Avertissement :

- Veillez à ne pas toucher l'unité de fusion qui porte la mention **CAUTION HIGH TEMPERATURE (ATTENTION SURFACE CHAUDE)** ni la zone environnante. Si le produit vient d'être utilisé, l'unité de fusion et la zone environnante sont probablement très chaudes.*
- N'introduisez pas la main profondément dans l'unité de fusion car certains composants sont tranchants et peuvent vous blesser.*

Bourrage C (capot C)

Procédez comme suit pour résoudre les bourrages papier au niveau du capot C.

Remarque :

Avant de soulever le module scanner, assurez-vous que le capot est bien fermé.

1. Soulevez le module scanner.

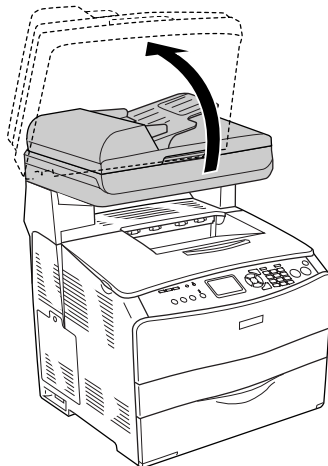

Attention :

Ne touchez pas au levier situé sous le module scanner lorsque vous ouvrez ou fermez le module. Si vous touchez au levier, le capot du module scanner risque de tomber, ce qui peut endommager le produit et entraîner des blessures.

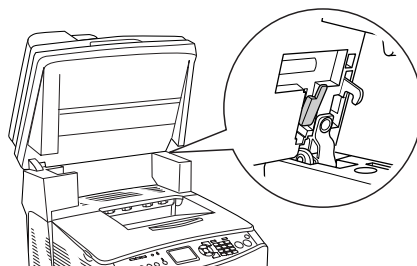

2. Ouvrez le capot C.

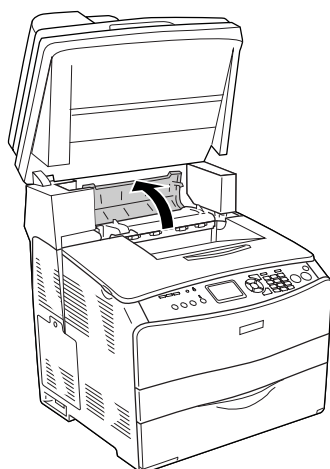

3. Soulevez les deux leviers verts de l'unité de fusion pour la déverrouiller.

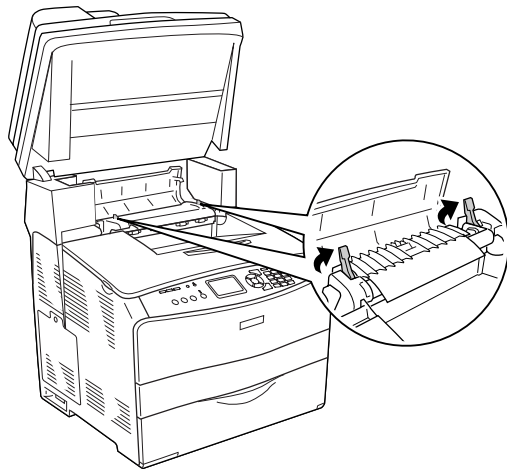

4. Soulevez le guide en saisissant la languette verte et retirez doucement les feuilles de papier. Veillez à ne pas déchirer le papier coincé.

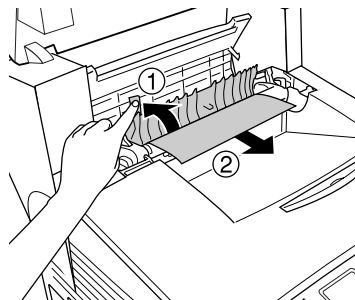

Avertissement :

*Veillez à ne pas toucher l'unité de fusion qui porte la mention **CAUTION HIGH TEMPERATURE (ATTENTION SURFACE CHAUDE)** ni la zone environnante. Si le produit vient d'être utilisé, l'unité de fusion et la zone environnante sont probablement très chaudes.*

5. Abaissez les deux leviers verts de l'unité de fusion.

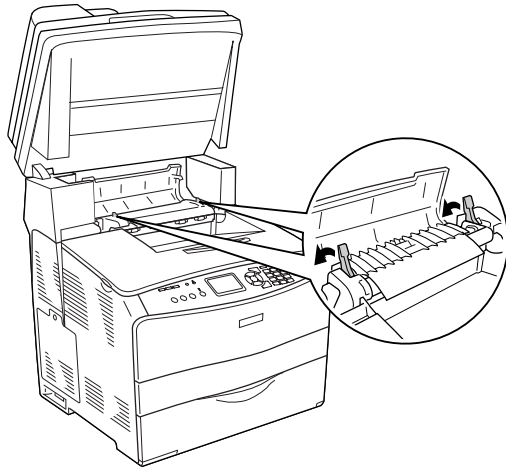

6. Fermez le capot C.

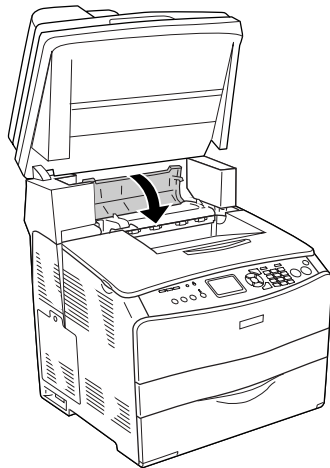

7. Replacez le module scanner en position originale.

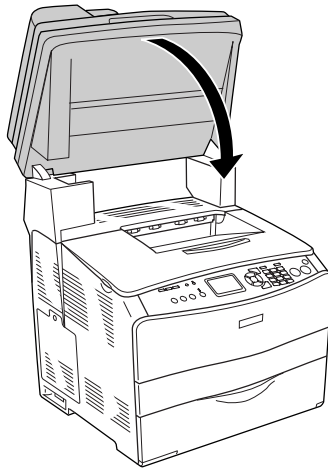

Bourrage E (capot E)

Procédez comme suit pour résoudre les bourrages papier au niveau du capot E.

1. Ouvrez le capot E.

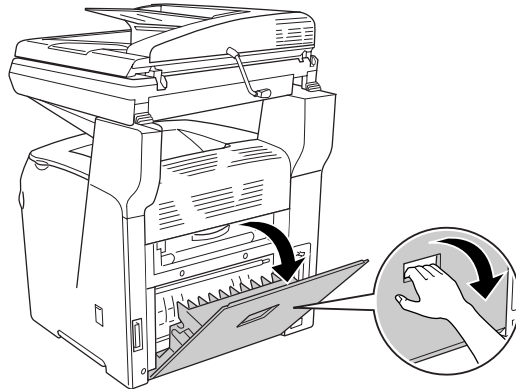

2. Saisissez doucement les feuilles de papier pour les retirer. Veillez à ne pas déchirer le papier coincé.

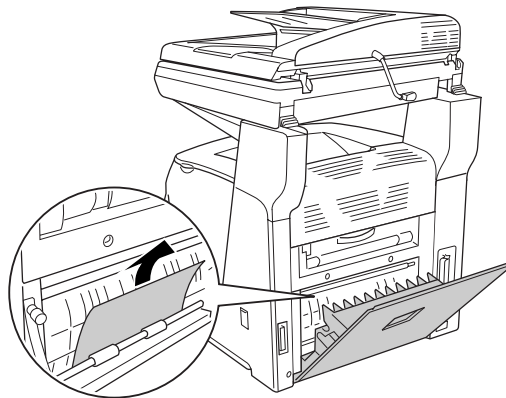

3. Fermez le capot E.

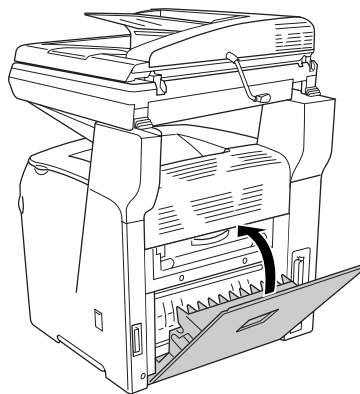

Bourrage F (capot F)

Procédez comme suit pour résoudre les bourrages papier au niveau du capot F.

Remarque :

Avant de soulever le module scanner, assurez-vous que le capot est bien fermé.

1. Soulevez le module scanner.

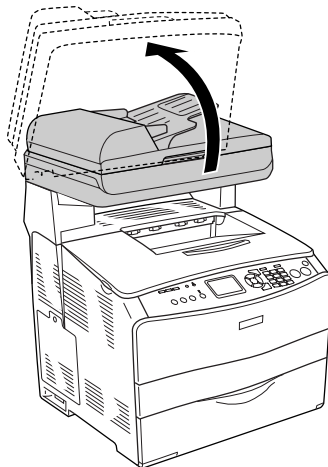

Attention :

Ne touchez pas au levier situé sous le module scanner lorsque vous ouvrez ou fermez le module. Si vous touchez au levier, le capot du module scanner risque de tomber, ce qui peut endommager le produit et entraîner des blessures.

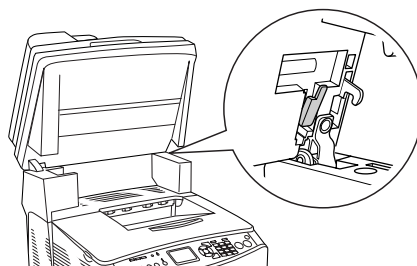

2. Ouvrez le capot C et soulevez les deux leviers verts de l'unité de fusion pour la déverrouiller.

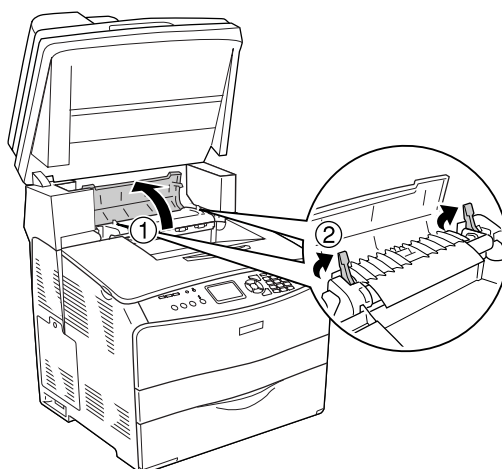

3. Ouvrez le capot E, puis le capot F.

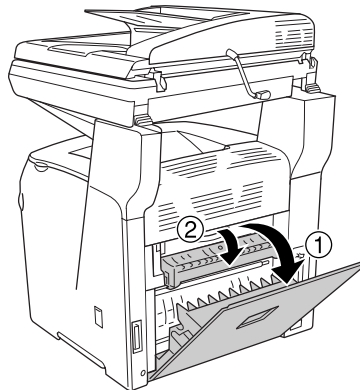

4. Saisissez doucement les feuilles de papier pour les retirer. Veillez à ne pas déchirer le papier coincé.

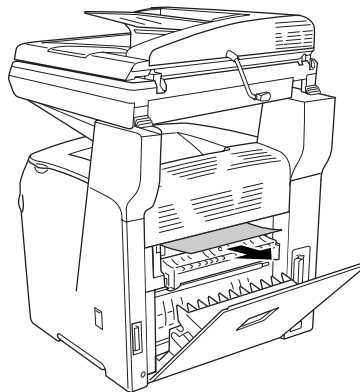

5. Fermez le capot F, puis le capot E.

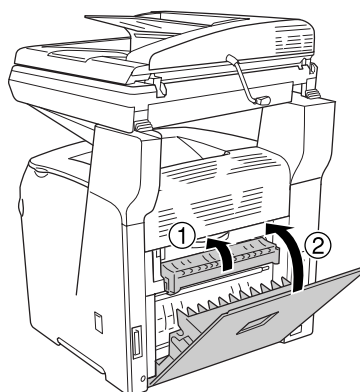

6. Abaissez les deux leviers verts de l'unité de fusion et fermez le capot C.

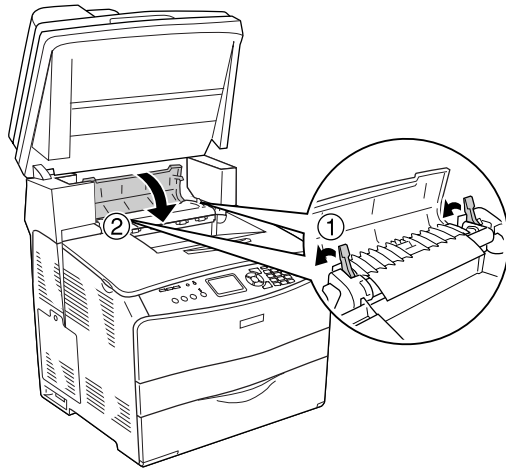

7. Remplacez le module scanner en position originale.

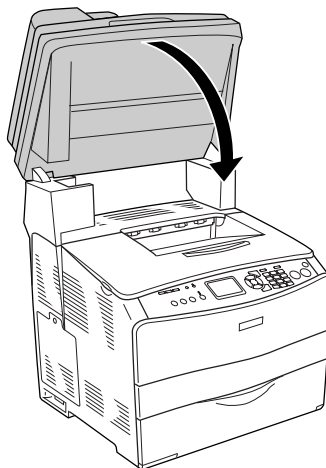

Bourrage BM (bac BM)

Procédez comme suit pour résoudre les brouillages papier au niveau du bac BM.

1. Ouvrez le capot du bac BM et retirez le papier chargé.

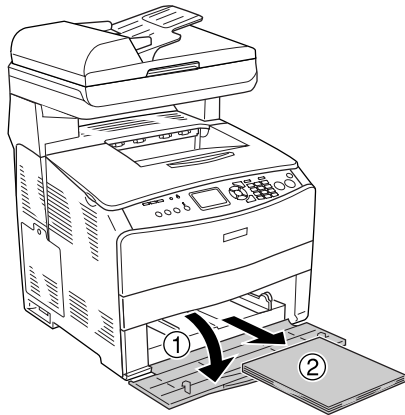

2. Retirez doucement les feuilles de papier qui n'ont pas été entraînées correctement dans le produit.

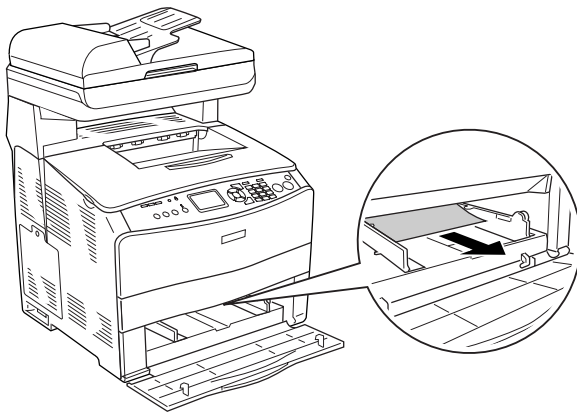

3. Rechargez le papier et fermez le capot du bac BM.

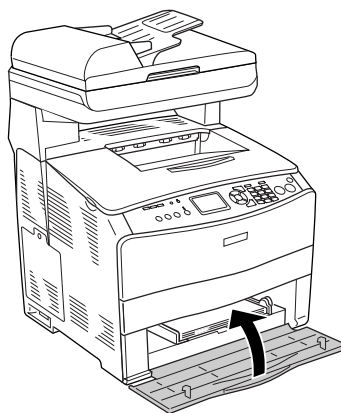

4. Ouvrez et fermez le capot A.

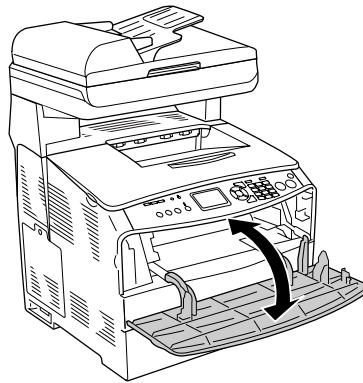

Remarque :

Une fois le papier coincé dans le bac BM retiré, vous devez ouvrir et fermer tous les capots, à l'exception du capot du bac BM, pour effacer le message d'erreur.

Bourrage LC/G (unité papier en option et capot G)

Procédez comme suit pour résoudre les bourrages papier au niveau de l'unité papier en option et du capot G.

1. Sortez le bac papier de l'unité papier en option.

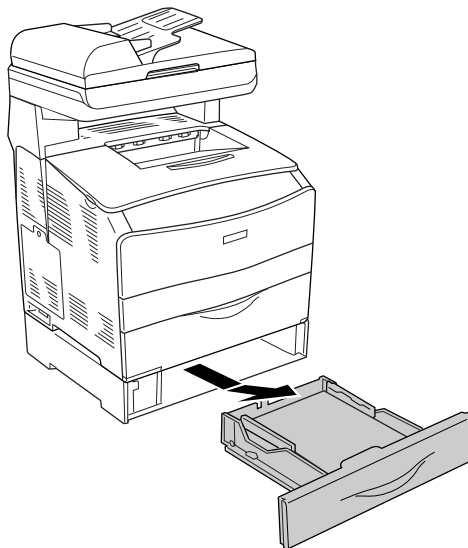

2. Si le papier coincé est visible, retirez doucement les feuilles de papier qui n'ont pas été entraînées correctement dans le produit.

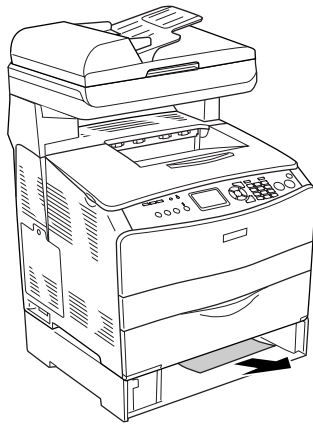

3. Réinsérez le bac papier.

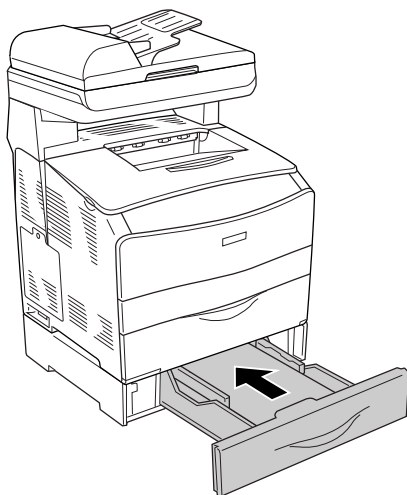

Si l'unité papier en option ne présente pas de papier coincé ou si vous souhaitez vérifier qu'aucune feuille de papier n'est coincée dans le capot G, passez à l'étape 4.

4. Ouvrez le capot G.

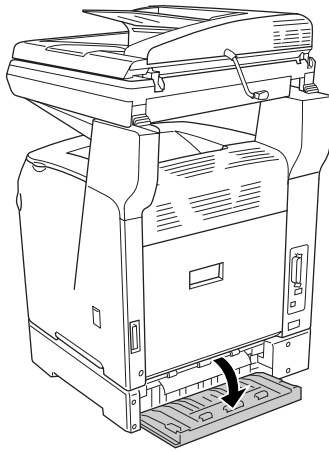

5. Saisissez doucement les feuilles de papier pour les retirer. Veillez à ne pas déchirer le papier coincé.

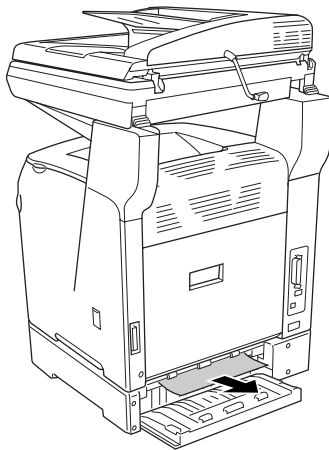

6. Fermez le capot G.

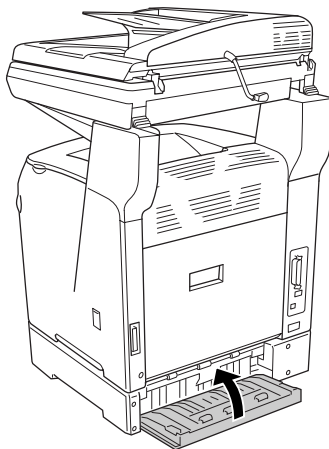

Lorsque des transparents sont coincés dans le bac BM

Lorsque des transparents sont coincés dans le bac BM, procédez comme suit pour résoudre le bouchage.

1. Ouvrez le capot du bac BM et retirez les transparents chargés.

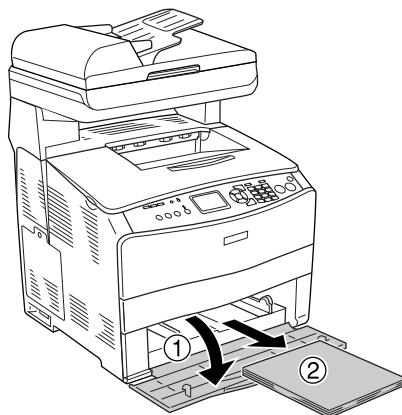

2. Ouvrez le capot E. Saisissez ensuite doucement les transparents pour les retirer. Veillez à ne pas déchirer le transparent coincé.

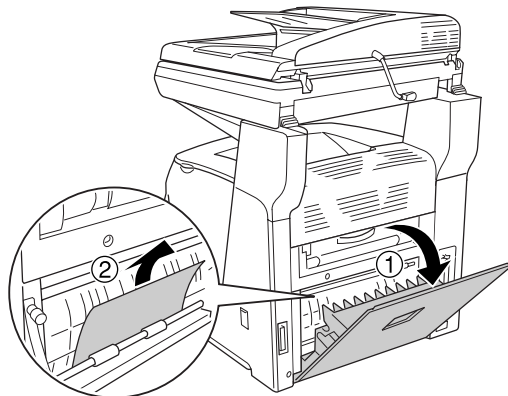

3. Rechargez les transparents dans le bac BM.

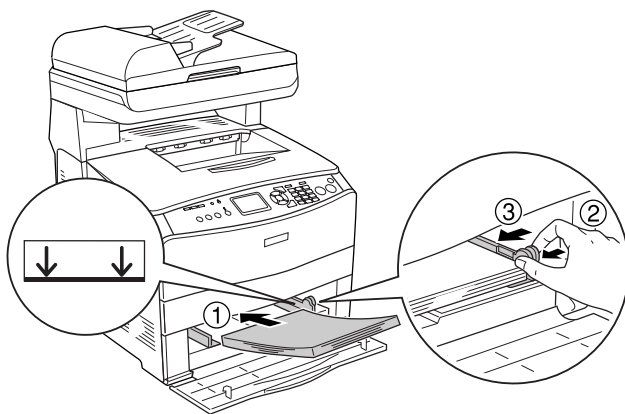

Remarque :

Une fois le papier coincé dans le bac BM retiré, vous devez ouvrir et fermer tous les capots, à l'exception du capot du bac BM, pour effacer le message d'erreur.

Bourrage papier dans le chargeur automatique de documents

1. Ouvrez le capot du chargeur automatique de documents.

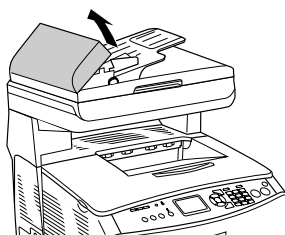

2. Saisissez doucement les feuilles de papier pour les retirer. Veillez à ne pas déchirer le papier coincé. Si vous ne parvenez pas à retirer le papier coincé, passez à l'étape suivante.

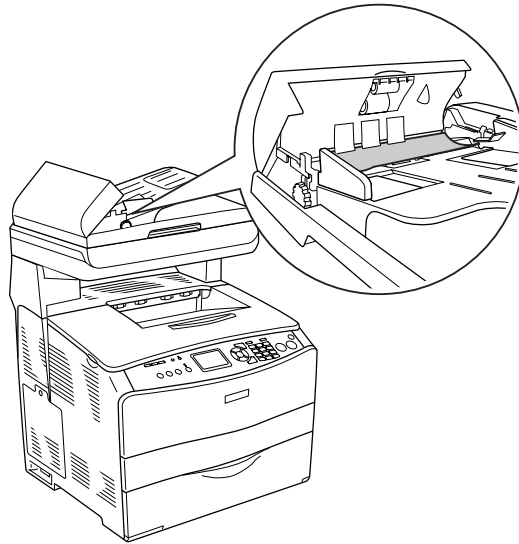

3. Retirez doucement les feuilles de papier en tournant le bouton comme indiqué ci-dessous.

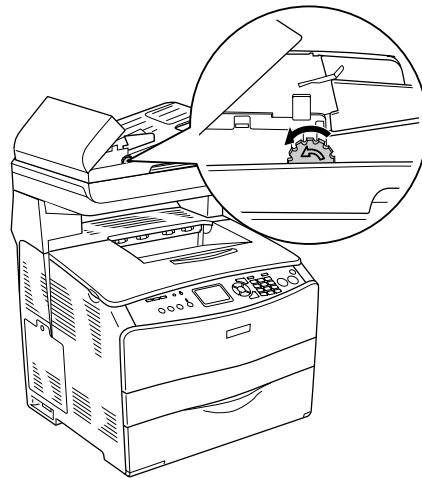

4. Fermez le capot du chargeur automatique de documents.

Problèmes d'alimentation en papier

L'entraînement du papier ne s'effectue pas correctement.

Motif	Marche à suivre
Les guides papier ne sont pas correctement positionnés.	Vérifiez que les guides papier de tous les bacs sont correctement positionnés en fonction du format du papier.
Le paramètre d'alimentation papier n'est peut-être pas correct.	Assurez-vous d'avoir sélectionné la source d'alimentation papier adéquate dans votre logiciel.
Les bacs ne contiennent peut-être pas de papier.	Chargez le papier dans l'alimentation papier sélectionnée.
Le format du papier chargé diffère de celui configuré dans le panneau de contrôle.	Assurez-vous que le format de papier sélectionné pour le paramètre Format du bac BM ou Format LC1 dans le menu Bac , dans les paramètres de l'imprimante du menu de configuration, est correct.
Le bac BM ou les bacs à papier contiennent peut-être trop de papier.	Vérifiez que la quantité de feuilles chargées est correcte. Pour connaître la capacité maximale de chaque source d'alimentation, reportez-vous à la section « Chargement du papier » à la page 36.
Le papier chargé est recourbé.	Aplatissez le papier.
Si le papier n'est pas entraîné depuis l'unité papier en option, il est possible que l'unité ne soit pas installée correctement.	Pour plus d'informations sur l'utilisation de l'unité, reportez-vous à la section « Unité papier en option » à la page 268.

Problèmes lors de l'utilisation des options

Pour vérifier que les options sont correctement installés, imprimez une feuille d'état. Pour plus d'informations, reportez-vous à la section « Impression d'une feuille d'état » à la page 356.

Le papier n'est pas entraîné depuis le bac optionnel

Motif	Marche à suivre
Le bac à papier en option n'est peut-être pas installé correctement.	Reportez-vous à la section « Unité papier en option » à la page 268 pour plus d'informations sur l'installation d'une unité papier en option.
Le paramètre d'alimentation papier n'est peut-être pas correct.	Assurez-vous que vous avez sélectionné la source de papier adéquate dans votre application.

Le bac ne contient peut-être pas de papier.	Chargez le papier dans l'alimentation papier sélectionnée.
Le bac contient peut-être trop de papier.	Vérifiez que la quantité de feuilles chargées dans le bac est correcte. Le bac peut contenir jusqu'à 500 feuilles de papier de 64 à 105 g/m ² .
Le format de papier défini n'est pas correct.	Vérifiez que le format de papier sélectionné dans le menu Bac du panneau de contrôle est correct.

Bourrage papier avec le bac optionnel

Motif	Marche à suivre
Un bourrage papier se produit au niveau du bac optionnel.	Reportez-vous à la section « Élimination des bourrages papier » à la page 335 pour retirer le papier coincé.

Impossible d'utiliser une option installée

Motif	Marche à suivre
L'option installée n'est pas configurée dans le pilote d'impression.	<p>Pour les utilisateurs de Windows : Vous devez installer EPSON Status Monitor ou effectuer les paramétrages manuellement via le pilote d'impression. Voir « Configuration des options » à la page 64.</p> <p>Pour les utilisateurs de Macintosh : Lorsque vous installez ou supprimez des options du produit, vous devez supprimer l'imprimante à l'aide de Utilitaire de configuration d'impression (Mac OS X 10.3 et 10.4) ou du Centre d'impression (Mac OS X 10.2), démarrer EPSON Status Monitor et réenregistrer l'imprimante.</p>

Correction des problèmes USB

Si vous rencontrez des difficultés à utiliser le produit avec une connexion USB, localisez votre problème dans la liste ci-dessous et appliquez les actions recommandées.

Connexion USB

Il arrive que les câbles ou connexions USB soient à l'origine de problèmes USB. Essayez la solution suivante.

Pour obtenir les meilleurs résultats, raccordez directement le produit au port USB de l'ordinateur. Si vous devez utiliser plusieurs concentrateurs USB, nous vous recommandons de raccorder le produit au concentrateur de premier niveau.

Système d'exploitation Windows

Vous devez utiliser un ordinateur sur lequel Windows XP, Me, 98, 2000 ou Server 2003 a été préinstallé, un ordinateur sur lequel Windows 98 a été préinstallé et mis à niveau vers Windows Me ou un ordinateur sur lequel Windows Me, 98, 2000 ou Server 2003 a été préinstallé et mis à niveau vers Windows XP. Vous ne pourrez pas installer ou exécuter un pilote d'impression USB sur un ordinateur qui n'est pas conforme à ces spécifications ou qui n'intègre pas un port USB.

Pour plus d'informations sur votre ordinateur, contactez votre revendeur.

Installation du logiciel d'impression

Une installation incorrecte ou incomplète du logiciel peut engendrer des problèmes d'USB. Prenez note des indications ci-dessous et effectuez les vérifications recommandées pour garantir une installation adéquate.

Vérification de l'installation du logiciel d'impression sous Windows XP, XP x64, 2000, Server 2003 ou Server 2003 x64

Si vous utilisez Windows XP, XP x64, 2000, Server 2003 ou Server 2003 x64, vous devez vous conformer à la procédure du *Guide d'installation* fourni avec l'imprimante pour installer le logiciel d'impression. Dans le cas contraire, le pilote universel de Microsoft risque d'être installé à la place. Pour vérifier si le pilote universel a été installé, procédez comme suit :

1. Ouvrez le dossier **Imprimantes** et cliquez avec le bouton droit de la souris sur l'icône de votre imprimante.
2. Cliquez sur **Options d'impression** dans le menu contextuel affiché et cliquez ensuite avec le bouton droit de la souris sur n'importe quelle partie du pilote.

Si l'option **À propos de** figure dans le menu contextuel, cliquez dessus. Si une boîte de message contenant le texte « Pilote d'impression Unidrv » s'affiche, vous devez réinstaller le logiciel d'impression en suivant la procédure du *Guide d'installation*. Si l'option **À propos de** ne s'affiche pas, cela signifie que le logiciel d'impression a été installé correctement.

Remarque :

*Sous Windows 2000, si la boîte de dialogue Signature numérique introuvable s'affiche lors de la procédure d'installation, cliquez sur **Oui**. Si vous cliquez sur **Non**, vous devrez de nouveau procéder à l'installation du logiciel d'impression.*

*Sous Windows XP, XP x64, Server 2003 ou Server 2003 x64, si la boîte de dialogue Installation des logiciels s'affiche au cours de la procédure d'installation, cliquez sur **Continuer**. Si vous cliquez sur **ARRETER l'installation**, vous devrez de nouveau procéder à l'installation du logiciel d'impression.*

Vérification de l'installation du logiciel d'impression sous Windows Me ou 98

Si vous avez annulé l'installation du pilote plug and play sous Windows Me ou 98 avant la fin du processus d'installation, cela signifie que le pilote d'impression USB ou le logiciel d'impression est peut-être mal installé. Suivez les indications ci-après pour vérifier que le pilote et le logiciel d'impression sont correctement installés.

Remarque :

Les captures d'écran présentées dans cette section sont issues de Windows 98. Les écrans sous Windows Me peuvent être légèrement différents.

1. Accédez au pilote d'impression, reportez-vous à la section « Accès au gestionnaire d'impression » à la page 48 et cliquez sur l'onglet **Détails**.

Si la mention EPUSBX: (EPSON AcuLaser CXXX) s'affiche dans la liste « Imprimer sur le port suivant », cela signifie que le pilote d'impression USB et le logiciel d'impression sont correctement installés. Si le port correct ne s'affiche pas, passez à l'étape suivante.

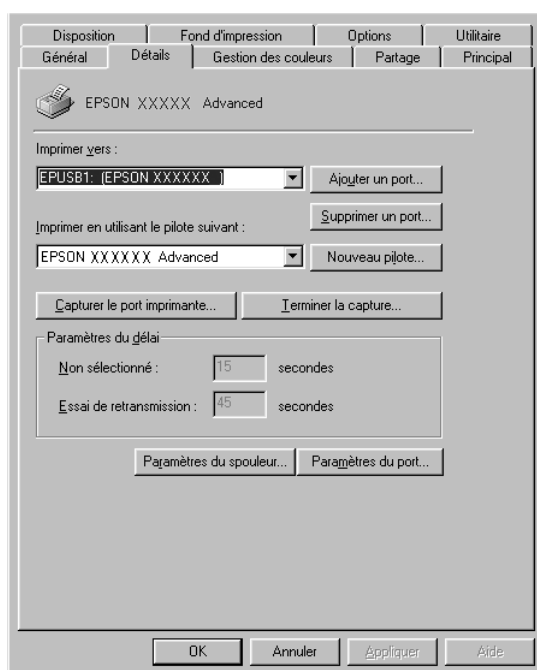

2. Cliquez avec le bouton droit de la souris sur l'icône **Poste de travail**, située sur votre bureau, et cliquez ensuite sur **Propriétés**.
3. Sélectionnez l'onglet **Gestionnaire de périphériques**.

Si vos pilotes sont correctement installés, EPSON imprimante USB doit s'afficher dans le menu Gestionnaire de périphériques.

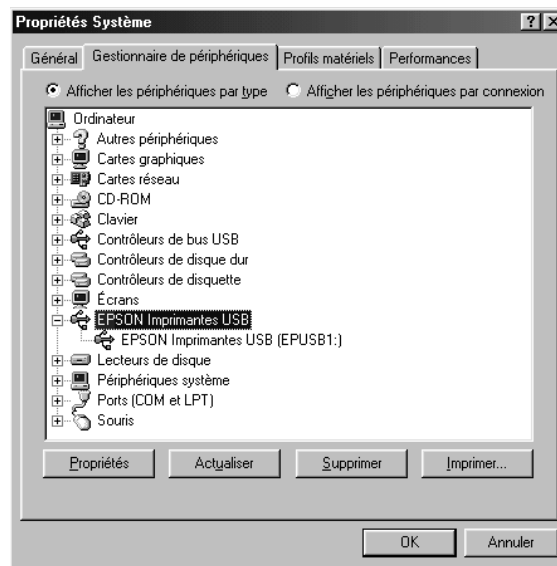

Si EPSON imprimante USB ne s'affiche pas dans le menu Gestionnaire de périphériques, cliquez sur le signe plus (+) à côté de Autres périphériques pour voir les périphériques installés.



Si Imprimante USB ou EPSON AcuLaser CXXX s'affiche sous Autres périphériques, cela signifie que le logiciel d'impression n'est pas installé correctement. Passez à l'étape 5.

Si ni Imprimante USB ni EPSON AcuLaser CXXX ne s'affiche sous Autres périphériques, cliquez sur **Actualiser** ou débranchez le câble USB du produit, puis rebranchez-le. Après avoir vérifié que ces éléments s'affichent, passez à l'étape 5.

4. Sous Autres périphériques, sélectionnez **USB Printer** ou **EPSON AcuLaser CXXX**, cliquez sur **Supprimer**, puis sur **OK**.



Lorsque la boîte de dialogue suivante s'affiche, cliquez sur **OK**, puis de nouveau sur **OK** pour fermer la boîte de dialogue Propriétés système.

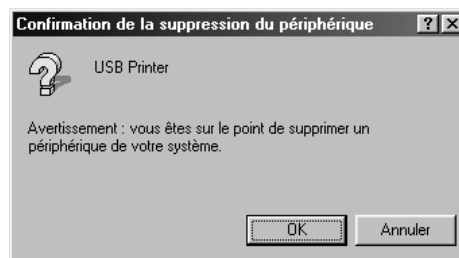

5. Désinstallez le logiciel d'impression comme indiqué dans la section « Désinstallation du logiciel d'impression » à la page 78. Mettez le produit hors tension, redémarrez l'ordinateur et réinstallez le logiciel d'impression comme indiqué dans le *Guide d'installation*.

Impression d'une feuille d'état

Pour vérifier l'état actuel du produit et vous assurer que les options sont correctement installées, imprimez une feuille d'état à l'aide du panneau de contrôle du produit.

Pour imprimer une feuille d'état à l'aide du panneau de contrôle de l'imprimante, reportez-vous à la section « Impression d'une feuille d'état » à la page 253.

Vous pouvez également imprimer la feuille d'état du pilote d'impression.

Remarque à l'attention des utilisateurs de Windows :

La feuille d'état qui est imprimée par le pilote d'impression a moins d'informations que la feuille d'état qui est imprimée par le panneau de contrôle d'imprimante si EPSON Status Monitor est installé.

Remarque pour les utilisateurs de Mac OS X :

La feuille d'état qui est imprimée par EPSON Remote Panel dans le pilote d'impression a moins d'informations que la feuille d'état qui est imprimée par le panneau de contrôle d'imprimante.

Service clientèle

Contact avec le service clientèle

Avant de contacter Epson

Si votre produit Epson ne fonctionne pas correctement et que vous ne pouvez résoudre le problème à l'aide des informations de dépannage contenues dans la documentation de votre produit, contactez le service clientèle. Si le service assistance clientèle de votre région n'est pas énuméré ci-dessous, contactez le revendeur auprès de qui vous avez acheté votre produit.

Pour nous permettre de vous aider plus rapidement, merci de nous fournir les informations ci-dessous :

- Numéro de série du produit
(l'étiquette portant le numéro de série se trouve habituellement au dos de l'appareil)
- Modèle
- Version du logiciel
(pour connaître le numéro de version, cliquez sur **À propos de, Informations de version** ou sur un bouton similaire dans le logiciel du produit)
- Marque et modèle de votre ordinateur
- Nom et version de votre système d'exploitation
- Nom et version des applications que vous utilisez habituellement avec le produit

Aide pour les utilisateurs d'Europe

Consultez votre **Document de garantie paneuropéenne** pour obtenir des informations relatives à la procédure à suivre pour contacter le service clientèle EPSON.

Annexe B

Caractéristiques techniques

Papier

La qualité d'un type ou d'une marque particulière de papier peut à tout moment être modifiée par son fabricant. Epson ne peut donc garantir la qualité de quelque type de papier que ce soit. Procédez à des essais avant d'acheter de grandes quantités de papier ou d'imprimer des travaux importants.

Types de papier disponibles

Type de papier	Description
Papier ordinaire	Papier pour photocopieur ordinaire (papier recyclé accepté*)
Papier semi épais	Poids : 81 à 105 g/m ²
Enveloppes	Sans colle ni adhésif Sans fenêtre plastifiée
Étiquettes	La feuille de support doit être complètement recouverte, sans espace entre les étiquettes.
Papier épais	Poids : 106 à 163 g/m ²
Papier très épais	Poids : 164 à 210 g/m ²
Transparent	EPSON Color Laser Transparencies (Transparents pour imprimante laser couleur EPSON)
Papier couché	Poids : 105 à 210 g/m ²
Papier de couleur	Non couché
Papier à en-tête	Le papier et l'encre de ce type de papier doivent être compatibles avec les imprimantes laser.

* N'utilisez du papier recyclé que dans des conditions de température et d'humidité normales. L'utilisation de papier de qualité médiocre peut réduire la qualité d'impression ou entraîner des bourrages papier, voire d'autres problèmes.

Papier déconseillé

Les types de papier suivants ne peuvent pas être utilisés avec ce produit. Ils risqueraient d'endommager le produit, de provoquer des bourrages papier et de produire des impressions de qualité médiocre :

- Supports destinés aux imprimantes laser couleur, aux photocopieurs couleur ou aux imprimantes à jet d'encre

- Papier sur lequel une impression a déjà été effectuée à l'aide d'une autre imprimante laser couleur ou monochrome, d'un photocopieur couleur ou monochrome, d'une imprimante à jet d'encre ou d'une imprimante à transfert thermique
- Papier carbone, papier autocopiant, papier thermosensible, papier sensible à la pression, papier acide ou papier utilisant de l'encre sensible aux températures élevées (180°C environ)
- Etiquettes qui se détachent facilement de leur support ou qui ne recouvrent pas complètement la feuille de support
- Papier couché ou papier de couleur à surface spéciale
- Papier à trous pour reliure ou perforé
- Papier collé, agrafé, avec trombone ou ruban adhésif
- Papier sensible à l'électricité statique
- Papier humide
- Papier d'épaisseur irrégulière
- Papier trop épais ou trop fin
- Papier trop lisse ou trop rugueux
- Papier dont le recto et le verso sont différents
- Papier plié, recourbé, ondulé ou déchiré
- Papier de forme irrégulière ou dont les coins ne sont pas à angle droit

Zone imprimable

Marges de 4 mm minimum sur tous les côtés.
(marges de 6 mm sur les deux côtés pour les enveloppes au format DL)

Produit

Caractéristiques générales

Méthode d'impression :	Numérisation par rayon laser et procédé électrophotographique sec
Qualité	2400 RIP ^{*1}
Résolution :	600 ppp × 600 ppp
Vitesse d'impression continue ^{*2} (sur A4/Letter) :	25 pages par minute pour l'impression en noir et blanc ^{*3} 5 pages par minute pour l'impression en couleur ^{*3}
Chargement du papier :	Alimentation automatique ou manuelle
Alignement du papier :	Centré pour tous les formats
Alimentation papier :	
Bac BM :	Jusqu'à 180 feuilles de papier ordinaire (80 g/m ²) Jusqu'à 20 enveloppes Jusqu'à 75 feuilles de transparents Jusqu'à 75 feuilles d'étiquettes
Sortie papier :	Pour tous les types et formats de papier
Capacité de sortie en papier :	Jusqu'à 250 feuilles de papier ordinaire (80 g/m ²)
RAM :	128 Mo, extensible à 576 Mo

*1 Technologie d'optimisation de la résolution Epson AcuLaser.

*2 La vitesse d'impression varie en fonction de l'alimentation papier ou d'autres conditions.

*3 Il est possible que le produit procède à un calibrage automatique au cours de l'impression afin d'améliorer la qualité d'impression. La vitesse d'impression peut alors être inférieure à la valeur indiquée. Selon le format du papier, il est également possible que le produit arrête momentanément les opérations afin de protéger l'unité de fusion.

Scanner

Type de scanner	Scanner d'image couleur à plat
Dispositif photoélectrique	CCD 4 lignes (R, V, B, N/B)
Zone efficace	216 × 297 mm
Pixels effectifs	9600 × 9600 pixels à 600 ppp
Taille du document	A4, Letter
Données d'image	16 bits par pixel par couleur interne 1 à 8 bits par pixel par couleur externe
Vitesse de numérisation	Noir et blanc : 2 sec./A4 (300 ppp) Couleur : 11 sec./A4 (300 ppp)

Copie

Mode de copie		Couleur A4/300 ppp	Noir et blanc A4/300 ppp
Première copie		29 sec.	12 sec.
Vitesse de copie	Copies multiples	5 ppm	25 ppm
	Copie continue (chargeur automatique de documents)	5 ppm	25 ppm

Télécopieur (modèle télécopieur uniquement)

Lignes de communication prises en charge	Réseau téléphonique public commuté (lignes d'abonné) Autocommutateur privé (lignes internes indépendantes des bâtiments)	
Vitesse de communication	33 600/31 200/28 800/26 400/24 000/21 600/19 200/ 16 800/14 400/12 000/9 600/7 200/4 800/2 400 bps	
Protocole	G3, G3ECM	
Mode de transmission et de réception	Couleur	Transmission et réception de 8 bits par RVB
	Monochrome	Transmission et réception d'un bit monochrome
Méthode de compression des images	Couleur	JPEG
	Monochrome	MH, MR, MMR
Transmission et réception de la densité des lignes de numérisation	Couleur	200 × 200 ppp
	Monochrome	8 × 15,4, 8 × 7,7, 8 × 3,85 point/mm
Taille du document	Couleur	A4, Letter, Legal
	Monochrome	A4, Letter, Legal
Format du papier d'impression	Couleur	A4, B5, Letter, Legal
	Monochrome	A4, B5, Letter, Legal

Environnement

Température :	En fonctionnement :	10 à 32°C (50 à 89,6°F)
	Au repos :	-20 à 40°C (-4 à 104°F)
Humidité :	En fonctionnement :	15 à 80 % d'humidité relative
	Au repos :	10 à 15 %, 80 à 90 % d'humidité relative
Altitude :	3 100 mètres maximum	

Caractéristiques mécaniques

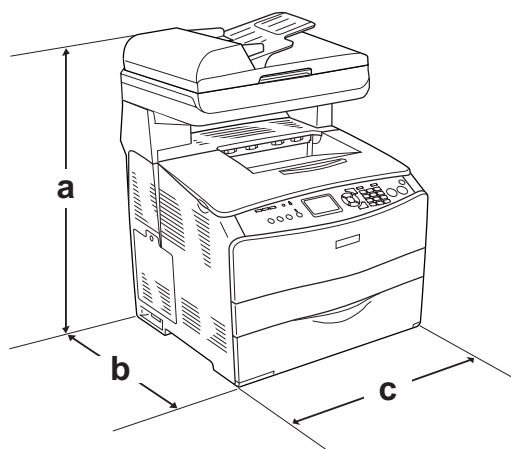

a. 667 mm

b. 467 mm

c. 460 mm

Poids :	Environ 33,1 kg, cartouche de toner et bloc photoconducteur non inclus
---------	--

Caractéristiques électriques

				Modèle de base Modèle 220 V KBB-2c Modèle télécopieur Modèle 220 V : KBB-2c
Tension				220 V-240 V \pm 10 %
Fréquence nominale				50 Hz / 60 Hz
Intensité nominale				4,0 A
Consommation électrique	En cours d'impression ^{*1}	Moyenne	Couleur	191 W
			Noir et blanc	294 W
		MAX		790 W
	En veille	Moyenne	59 W	
	Mode Veille		Jusqu'à 18 W	

*1 Comprend une unité papier en option.

Normes et homologations

Modèle européen :

(Imprimante)
Directive basse tension 73/23/EEC
EN 60950-1

Directive CEM 89/336/CE
EN 55022 Class B
EN 61000-3-2
EN 61000-3-3
EN 55024

(EU-96) Modem télécopieur
Directive R&TTE 1999/5/CE
EN 60950-1
EN 55022 Class B
EN 55024
TBR21

Nous, Seiko Epson Corporation, déclarons par le présent document que cet équipement de télécommunications (modèle EU-96) est conforme aux principales exigences et autres dispositions importantes de la directive 1999/5/CE.

Uniquement destiné à être utilisé dans les pays suivants :
Autriche, Belgique, République tchèque, Danemark,
Finlande, France, Allemagne, Grèce, Hongrie, Irlande,
Italie, Luxembourg, Pays-Bas, Norvège, Pologne,
Portugal, Espagne, Suède, Suisse et Royaume-Uni.

Interfaces

Interface USB

Mode USB 2.0 haute vitesse

Remarque :

- Seuls les ordinateurs équipés d'un connecteur USB et fonctionnant sous Mac OS X ou sous Windows XP, Me, 98, 2000 ou Server 2003 prennent en charge l'interface USB.*
- Si vous souhaitez utiliser l'interface USB 2.0, votre ordinateur doit prendre en charge USB 2.0.*
- USB 2.0 est entièrement compatible avec USB 1.1, il est donc possible d'utiliser l'interface USB 1.1.*
- USB 2.0 peut être utilisé sous les systèmes d'exploitation Windows XP, 2000 et Server 2003. Si votre système d'exploitation est Windows Me ou 98, utilisez une interface USB 1.1.*

Interface Ethernet

Vous pouvez utiliser un câble d'interface IEEE 802.3 100BASE-TX/10 BASE-T à paire torsadée blindé intermédiaire avec un connecteur RJ45.

Remarque :

- L'impression basée sur des files d'attente NetWare n'est pas prise en charge.
- Selon le modèle du produit utilisé, il est possible que l'interface Ethernet ne soit pas disponible.

Options et Consommables

Unité papier de 500 feuilles en option

Référence :	C12C802181
Format du papier :	A4, Letter
Grammage du papier :	64 à 105 g/m ²
Chargement du papier :	Un bac à papier installé Système d'alimentation automatique Capacité du bac jusqu'à 500 feuilles
Types de papier :	Papier ordinaire
Alimentation électrique :	5V CC/0,1 A et 24V/0,5 A fourni par le produit
Modèle :	KBA-3a*
Dimensions et poids :	
Hauteur :	130 mm
Largeur :	440 mm
Profondeur :	446 mm
Poids :	8 kg, une unité papier incluse

* Ce produit est conforme aux exigences du marquage CE aux termes de la directive CE 89/336/CEE.

Module de mémoire

Taille de la mémoire :	Mémoire standard : 128 Mo Mémoire additionnelle : jusqu'à 576 Mo
------------------------	---

Cartouche de toner

Référence/Modèle :	Yellow (Jaune) :	0316 ^{*1}
	Magenta :	0317 ^{*1}
	Cyan :	0318 ^{*1}
	Black (Noir) :	0319 ^{*1}
Température de stockage :	0 à 35°C (32 à 95°F)	
Humidité de stockage :	15 à 80% d'humidité relative	

^{*1} Ce produit est conforme aux exigences du marquage CE aux termes de la directive CE 89/336/CEE.

Le nombre réel de pages imprimées avec les cartouches de toner varie en fonction du type d'impression.

Bloc photoconducteur

Référence :	1104
Température de stockage :	0 à 35°C (32 à 95°F)
Humidité de stockage :	15 à 80% d'humidité relative
Modèle :	1104 ^{*1}

^{*1} Ce produit est conforme aux exigences du marquage CE aux termes de la directive CE 89/336/CEE.

Le nombre réel de pages imprimées avec un bloc photoconducteur varie en fonction du type d'impression.

Information à propos des polices

Utilisation des polices

Polices EPSON BarCode (Windows uniquement)

Les polices EPSON BarCode vous permettent de créer et d'imprimer facilement de nombreux types de codes à barres.

En principe, la création de codes à barres est un processus laborieux au cours duquel vous devez définir différents codes de commande, tels que la barre de début, la barre de fin et OCR-B, en plus des caractères de codes à barres proprement dits. Cependant, les polices EPSON BarCode sont conçues pour ajouter ces codes automatiquement, ce qui vous permet d'imprimer facilement des codes à barres qui répondent à de nombreuses normes.

Les polices EPSON BarCode prennent en charge les types de codes à barres suivants :

Norme code à barres	EPSON BarCode	OCR-B	Chiffre de contrôle	Commentaires
EAN	EPSON EAN-8	Oui	Oui	Crée des codes à barres EAN (version abrégée).
	EPSON EAN-13	Oui	Oui	Crée des codes à barres EAN (version standard).
UPC-A	EPSON UPC-A	Oui	Oui	Crée des codes à barres UPC-A.
UPC-E	EPSON UPC-E	Oui	Oui	Crée des codes à barres UPC-E.
Code39	EPSON Code39	Non	Non	L'impression d'OCR-B et des chiffres de contrôle peut être spécifiée avec le nom de la police.
	EPSON Code39 CD	Non	Oui	
	EPSON Code39 CD Num	Oui	Oui	
	EPSON Code39 Num	Oui	Non	
Code128	EPSON Code128	Non	Oui	Crée des codes à barres Code128.

Interleaved 2 of 5 (ITF)	EPSON ITF	Non	Non	L'impression d'OCR-B et des chiffres de contrôle peut être spécifiée avec le nom de la police.
	EPSON ITF CD	Non	Oui	
	EPSON ITF CD Num	Oui	Oui	
	EPSON ITF Num	Oui	Non	
Codabar	EPSON Codabar	Non	Non	L'impression d'OCR-B et des chiffres de contrôle peut être spécifiée avec le nom de la police.
	EPSON Codabar CD	Non	Oui	
	EPSON Codabar CD Num	Oui	Oui	
	EPSON Codabar Num	Oui	Non	
EAN128	EPSON EAN128	Oui	Oui	Crée des codes à barres EAN128. SE pris en charge : Windows 2000/XP/ Server 2003

Configuration requise

Pour utiliser les polices EPSON BarCode, votre système informatique doit présenter la configuration suivante:

Ordinateur : PC IBM ou compatible IBM avec processeur i386SX ou supérieur

Système d'exploitation : Microsoft Windows XP, Me, 98, 2000 ou Server 2003

Disque dur : 15 à 30 Ko d'espace disponible, selon la police.

Remarque :

Les polices EPSON BarCode ne peuvent être utilisées qu'avec les pilotes d'impression Epson.

Installation des polices EPSON BarCode

Procédez comme suit pour installer les polices EPSON BarCode. Cette procédure décrit l'installation sous Windows 98. La procédure pour les autres systèmes d'exploitation Windows est quasiment similaire.

1. Assurez-vous que le produit est hors tension et que Windows est en cours d'exécution sur votre ordinateur.
2. Insérez le CD-ROM du logiciel d'impression dans le lecteur correspondant.

Remarque :

- Si la fenêtre de sélection de la langue s'affiche, sélectionnez votre pays.

- ❑ Si l'écran du programme d'installation EPSON ne s'affiche pas automatiquement, double-cliquez sur l'icône Poste de travail, cliquez avec le bouton droit de la souris sur l'icône CD-ROM et cliquez sur l'option OUVRIER dans le menu affiché. Double-cliquez ensuite sur *Epsetup.exe*.
3. Cliquez sur **Continuer**. Lorsque l'écran du contrat de licence du logiciel s'affiche, lisez les termes du contrat et cliquez sur **Accepter**.
 4. Cliquez sur **Installation par l'utilisateur**.
 5. Dans la boîte de dialogue qui s'affiche, cliquez sur **Local**.



6. Cliquez sur **Personnalisé**.



7. Activez la case à cocher EPSON BarCode et cliquez sur **Installation**.

8. Une fois l'installation terminée, cliquez sur **Quitter**.

Les polices EPSON BarCode sont à présent installées sur votre ordinateur.

Impression à l'aide des polices EPSON BarCode

Procédez comme suit pour créer et imprimer des codes à barres à l'aide des polices EPSON BarCode. Cette procédure se rapporte à l'application Microsoft WordPad. Il se peut que la procédure soit légèrement différente lorsque vous imprimez à partir d'une autre application.

1. Ouvrez un document dans votre application et saisissez les caractères à convertir en codes à barres.

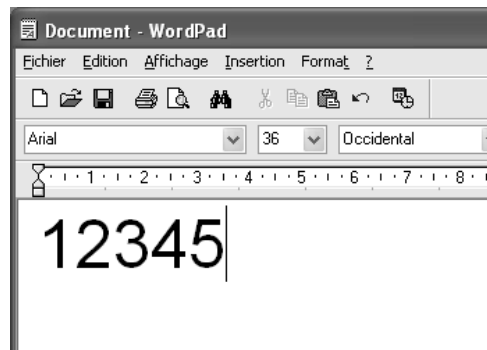

2. Sélectionnez les caractères, puis cliquez sur **Police** dans le menu Format.



3. Sélectionnez la police EPSON BarCode que vous souhaitez utiliser, définissez sa taille et cliquez sur **OK**.



Remarque :

Sous Windows XP, 2000 ou Server 2003, vous ne pouvez pas utiliser une taille de police supérieure à 96 points lorsque vous imprimez des codes à barres.

4. Les caractères que vous avez sélectionnés s'affichent sous forme de codes à barres similaires à ceux illustrés ci-dessous.

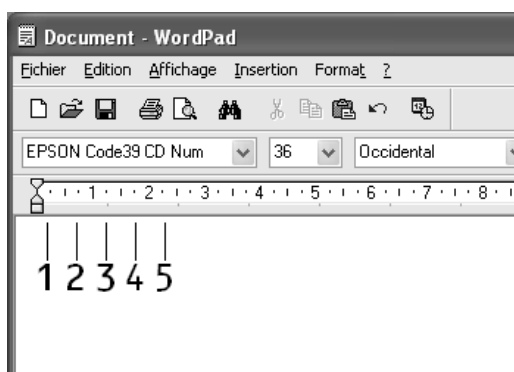

5. Sélectionnez **Imprimer** dans le menu Fichier, sélectionnez votre imprimante EPSON et cliquez sur **Propriétés**. Définissez les paramètres du pilote d'imprimante suivants. Votre imprimante est une imprimante monochrome. Reportez-vous à la section Pilote d'imprimante monochrome du tableau ci-dessous.

	Pilote d'imprimante monochrome	Pilote d'imprimante couleur	Pilote d'imprimante mono-chrome basé sur l'ordinateur hôte	Pilote d'imprimante couleur basée sur l'ordinateur hôte
Couleur	(non disponible)	Noir	(non disponible)	Noir
Qualité	Texte & Image*	Texte & Image*	Texte & Image*	Texte & Image*
Économie de toner	Non sélectionné	Non sélectionné	Non sélectionné	Non sélectionné
Impression proportionnelle	Non sélectionné	Non sélectionné	Non sélectionné	Non sélectionné
Mode graphique (dans la boîte de dialogue Configuration avancée de l'onglet Options)	Qualité supérieure (imprimante)	(non disponible)	(non disponible)	(non disponible)
Mode impression (dans la boîte de dialogue Configuration avancée de l'onglet Options)	(non disponible)	Qualité supérieure (imprimante)	(non disponible)	(non disponible)

* Ces paramètres sont disponibles lorsque la case à cocher **Automatique** de l'onglet Principal est activée. Lorsque la case à cocher **Avancé** est sélectionnée, cliquez sur le bouton **Plus d'options** et réglez la résolution ou la qualité d'impression sur **600 ppp**.

6. Cliquez sur **OK** pour imprimer le code à barres.

Remarque :

S'il y a une erreur dans la chaîne de caractères du code à barres, par exemple des données incorrectes, le code à barres sera imprimé tel qu'il s'affiche à l'écran mais ne pourra pas être lu par un lecteur de code à barres.

Remarques relatives à l'entrée et la mise en forme des codes à barres

Respectez les consignes suivantes lors de l'entrée et de la mise en forme des caractères de codes à barres :

- N'utilisez pas d'ombrage ni de format spécial, tels que le gras, l'italique ou le soulignement.
- Imprimez les codes à barres en noir et blanc uniquement.
- Lorsque vous faites pivoter des caractères, n'utilisez que les angles de rotation de 90°, 180° et 270°.
- Désactivez tous les paramètres d'espacement automatique des caractères et des mots dans votre application.

- N'utilisez pas de fonctions de votre application qui augmentent ou réduisent la taille des caractères uniquement en hauteur ou en largeur.
- Dans votre application, désactivez les fonctions de correction automatique de l'orthographe, de la grammaire, de l'espacement, etc.
- Pour distinguer plus facilement les codes à barres du texte dans votre document, configurez votre application pour qu'elle affiche les symboles de texte tels que les marques de paragraphes, les tabulations, etc.
- Des caractères spéciaux, notamment la barre de début et la barre de fin, sont ajoutés lors de la sélection d'une police EPSON BarCode. Le code à barres peut donc compter davantage de caractères que le texte original.
- Pour un résultat optimal, utilisez uniquement les tailles de police recommandées à la section « Caractéristiques des polices BarCode » à la page 373 pour la police EPSON BarCode que vous utilisez. Il est possible que les codes à barres de tailles différentes ne puissent pas être lus par tous les lecteurs de codes à barres.

Remarque :

Selon la densité d'impression, la qualité ou la couleur du papier, il est possible que certains codes à barres ne puissent pas être lus par tous les lecteurs de codes à barres. Imprimez un échantillon pour vous assurer que le code à barres peut être lu avant d'imprimer de grandes quantités.

Caractéristiques des polices BarCode

Cette section contient des informations sur l'entrée de caractères pour chaque police EPSON BarCode.

EPSON EAN-8

- EAN-8 est une version abrégée à huit chiffres du code à barres EAN standard.
- Le chiffre de contrôle étant ajouté automatiquement, seuls 7 caractères peuvent être entrés.

Type de caractère	Chiffres (0 à 9)
Nombre de caractères	7 caractères
Taille de la police	De 52 à 130 points (jusqu'à 96 points sous Windows XP/2000/Server 2003). Les tailles recommandées sont 52 points, 65 points (standard), 97,5 points et 130 points.

Les codes suivants sont insérés automatiquement et ne doivent pas être entrés manuellement.

- Marge droite/gauche
- Barre de protection droite/gauche
- Barre centrale

- Chiffre de contrôle
- OCR-B

Exemple d'impression

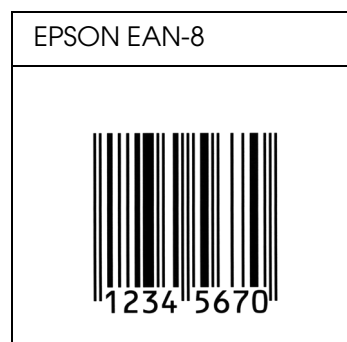

EPSON EAN-13

- EAN-13 est le code à barres EAN à 13 chiffres standard.
- Le chiffre de contrôle étant ajouté automatiquement, seuls 12 caractères peuvent être entrés.

Type de caractère	Chiffres (0 à 9)
Nombre de caractères	12 caractères
Taille de la police	De 60 à 150 points (jusqu'à 96 points sous Windows XP/2000/Server 2003). Les tailles recommandées sont 60 points, 75 points (standard), 112,5 points et 150 points.

Les codes suivants sont insérés automatiquement et ne doivent pas être entrés manuellement.

- Marge droite/gauche
- Barre de protection droite/gauche
- Barre centrale
- Chiffre de contrôle
- OCR-B

Exemple d'impression

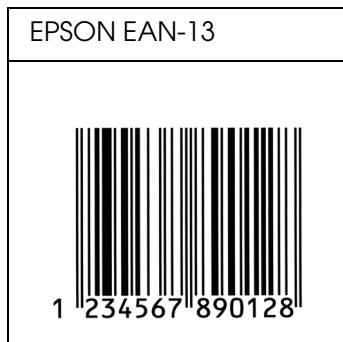

EPSON UPC-A

- UPC-A est le code à barres standard défini par l'American Universal Product Code (UPC Symbol Specification Manual).
- Seuls les codes UPC ordinaires sont pris en charge. Les codes supplémentaires ne sont pas pris en charge.

Type de caractère	Chiffres (0 à 9)
Nombre de caractères	11 caractères
Taille de la police	De 60 à 150 points (jusqu'à 96 points sous Windows XP/2000/Server 2003). Les tailles recommandées sont 60 points, 75 points (standard), 112,5 points et 150 points.

Les codes suivants sont insérés automatiquement et ne doivent pas être entrés manuellement.

- Marge droite/gauche
- Barre de protection droite/gauche
- Barre centrale
- Chiffre de contrôle
- OCR-B

Exemple d'impression

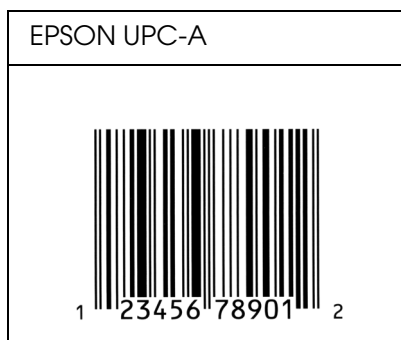

EPSON UPC-E

- UPC-E est le code à barres de suppression des zéros (élimine les zéros superflus) de l'UPC-A défini par l'American Universal Product Code (UPC Symbol Specification Manual).

Type de caractère	Chiffres (0 à 9)
Nombre de caractères	6 caractères
Taille de la police	De 60 à 150 points (jusqu'à 96 points sous Windows XP/2000/Server 2003). Les tailles recommandées sont 60 points, 75 points (standard), 112,5 points et 150 points.

Les codes suivants sont insérés automatiquement et ne doivent pas être entrés manuellement.

- Marge droite/gauche
- Barre de protection droite/gauche
- Chiffre de contrôle
- OCR-B
- Le chiffre « 0 »

Exemple d'impression

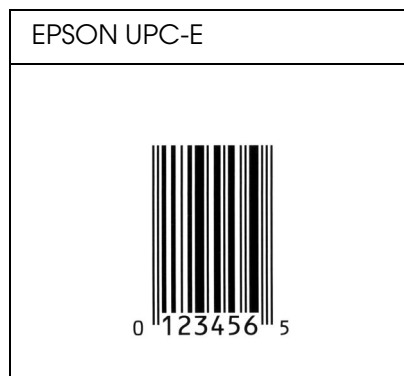

EPSON Code39

- Quatre polices Code39 sont disponibles, vous permettant d'activer ou de désactiver l'insertion automatique des chiffres de contrôle et d'OCR-B.
- La hauteur du code à barres est automatiquement réglée à 15% minimum de sa longueur totale, conformément à la norme Code39. Il est donc important de laisser au moins un espace entre le code à barres et le texte qui l'entoure afin d'éviter un éventuel chevauchement.





- Les espaces des codes à barres Code39 doivent être entrés sous la forme d'un trait de soulignement « _ ».
- Si vous imprimez deux codes à barres ou davantage sur une ligne, séparez-les par une tabulation ou sélectionnez une police différente de la police BarCode et insérez l'espace. Si vous insérez l'espace alors que la police Code39 est sélectionnée, le code à barres ne sera pas correct.

Type de caractère	Caractères alphanumériques (A à Z, 0 à 9) Symboles (- . espace \$ / + %)
Nombre de caractères	Illimité
Taille de la police	Lorsque OCR-B n'est pas utilisé : 26 points ou plus (jusqu'à 96 points sous Windows XP/2000/Server 2003). Les tailles recommandées sont 26 points, 52 points, 78 points et 104 points. Lorsque OCR-B est utilisé : 36 points ou plus (jusqu'à 96 points sous Windows XP/2000/Server 2003). Les tailles recommandées sont 36 points, 72 points, 108 points et 144 points.

Les codes suivants sont insérés automatiquement et ne doivent pas être entrés manuellement.

- Marge droite/gauche
- Chiffre de contrôle
- Caractère de début/fin

Exemple d'impression

EPSON Code39	EPSON Code39 CD
	
EPSON Code39 Num	EPSON Code39 CD Num
	

EPSON Code128

- Les polices Code128 prennent en charge les jeux de codes A, B et C. Lorsque le jeu de codes d'une ligne de caractères est modifié en milieu de ligne, un code de conversion est automatiquement inséré.
- La hauteur du code à barres est automatiquement réglée à 15 % minimum de sa longueur totale, conformément à la norme Code128. Il est donc important de laisser au moins un espace entre le code à barres et le texte qui l'entoure afin d'éviter un éventuel chevauchement.
- Certaines applications suppriment automatiquement les espaces à la fin des lignes ou transforment les espaces multiples en tabulations. Il se peut que les codes à barres comportant des espaces ne soient pas imprimés correctement à partir d'applications qui suppriment automatiquement les espaces à la fin des lignes ou transforment les espaces multiples en tabulations.
- Si vous imprimez deux codes à barres ou davantage sur une ligne, séparez-les par une tabulation ou sélectionnez une police différente de la police BarCode et insérez l'espace. Si vous insérez un espace alors que la police Code128 est sélectionnée, le code à barres ne sera pas correct.

Type de caractère	Tous les caractères ASCII (95 au total)
Nombre de caractères	Illimité
Taille de la police	De 26 à 104 points (jusqu'à 96 points sous Windows XP/2000/Server 2003). Les tailles recommandées sont 26 points, 52 points, 78 points et 104 points.

Les codes suivants sont insérés automatiquement et ne doivent pas être entrés manuellement.

- Marge droite/gauche
- Caractère de début/fin
- Chiffre de contrôle
- Caractère de changement de jeu de codes

Exemple d'impression

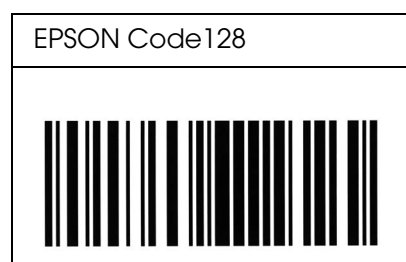

EPSON ITF



- Les polices EPSON ITF sont conformes à la norme (américaine) USS Interleaved 2-of-5.
- Quatre polices EPSON ITF sont disponibles, vous permettant d'activer ou de désactiver l'insertion automatique des chiffres de contrôle et d'OCR-B.
- La hauteur du code à barres est automatiquement réglée à 15 % minimum de sa longueur totale, conformément à la norme Interleaved 2-of-5. Il est donc important de laisser au moins un espace entre le code à barres et le texte qui l'entoure afin d'éviter un éventuel chevauchement.
- La norme Interleaved 2-of-5 traite chaque paire de caractères comme un jeu. Si le nombre de caractères est impair, les polices EPSON ITF ajoutent automatiquement un zéro au début de la chaîne de caractères.

Type de caractère	Chiffres (0 à 9)
Nombre de caractères	Illimité
Taille de la police	Lorsque OCR-B n'est pas utilisé : 26 points ou plus (jusqu'à 96 points sous Windows XP/2000/Server 2003). Les tailles recommandées sont 26 points, 52 points, 78 points et 104 points. Lorsque OCR-B est utilisé : 36 points ou plus (jusqu'à 96 points sous Windows XP/2000/Server 2003). Les tailles recommandées sont 36 points, 72 points, 108 points et 144 points.

Les codes suivants sont insérés automatiquement et ne doivent pas être entrés manuellement.

- Marge droite/gauche
- Caractère de début/fin
- Chiffre de contrôle
- Le chiffre « 0 » (éventuellement ajouté au début de la chaîne de caractères)

Exemple d'impression

EPSON ITF	EPSON ITF CD
	

EPSON ITF Num	EPSON ITF CD Num
 0 1 2 3 4 5 6 7	 1 2 3 4 5 6 7 0

EPSON Codabar





- Quatre polices Codabar sont disponibles, vous permettant d'activer ou de désactiver l'insertion automatique des chiffres de contrôle et d'OCR-B.
- La hauteur du code à barres est automatiquement réglée à 15 % minimum de sa longueur totale, conformément à la norme Codabar. Il est donc important de laisser au moins un espace entre le code à barres et le texte qui l'entoure afin d'éviter un éventuel chevauchement.
- Si vous saisissez un caractère de début ou de fin, les polices Codabar insèrent automatiquement le caractère complémentaire.
- Si aucun caractère de début ou de fin n'est saisi, la lettre « A » est automatiquement insérée à la place du caractère de début ou de fin.

Type de caractère	Chiffres (0 à 9) Symboles (- \$: / . +)
Nombre de caractères	Illimité
Taille de la police	Lorsque OCR-B n'est pas utilisé : 26 points ou plus (jusqu'à 96 points sous Windows XP/2000/Server 2003). Les tailles recommandées sont 26 points, 52 points, 78 points et 104 points. Lorsque OCR-B est utilisé : 36 points ou plus (jusqu'à 96 points sous Windows XP/2000/Server 2003). Les tailles recommandées sont 36 points, 72 points, 108 points et 144 points.

Les codes suivants sont insérés automatiquement et ne doivent pas être entrés manuellement.

- Marge droite/gauche
- Caractère de début/fin (s'il n'est pas entré)
- Chiffre de contrôle

Exemple d'impression

EPSON Codabar	EPSON Codabar CD
	
EPSON Codabar Num	EPSON Codabar CD Num
	

EPSON EAN128

- Les polices EAN128 prennent en charge les jeux de codes A, B et C. Lorsque le jeu de codes d'une ligne de caractères est modifié en milieu de ligne, un code de conversion est automatiquement inséré.
- Les 4 types de propriétés ci-dessous sont pris en charge comme identificateur d'application (IA).
 - 01: Numéro international de l'élément commercialisé
 - 10: Numéro de lot
 - 17: Date d'expiration
 - 30: Quantité
- La hauteur du code à barres est automatiquement réglée à 15 % minimum de sa longueur totale, conformément à la norme Code128. Il est donc important de laisser au moins un espace entre le code à barres et le texte qui l'entoure afin d'éviter un éventuel chevauchement.
- Certaines applications suppriment automatiquement les espaces à la fin des lignes ou transforment les espaces multiples en tabulations. Il se peut que les codes à barres comportant des espaces ne soient pas imprimés correctement à partir d'applications qui suppriment automatiquement les espaces à la fin des lignes ou transforment les espaces multiples en tabulations.
- Si vous imprimez deux codes à barres ou davantage sur une ligne, séparez-les par une tabulation ou sélectionnez une police différente de la police BarCode et insérez l'espace. Si vous insérez un espace alors que la police EAN128 est sélectionnée, le code à barres ne sera pas correct.

Type de caractère	<p>Caractères alphanumériques (A à Z, 0 à 9)</p> <p>Les parenthèses servent uniquement à identifier l'identificateur d'application (IA).</p> <p>Seules les majuscules sont prises en charge par la saisie avec les touches bas de casse.</p>
-------------------	--

Nombre de caractères	Il change en fonction de l'identificateur d'application (IA). 01: 4 caractères « (01) » et 13 chiffres 17: 4 caractères « (17) » et 6 chiffres 10: 4 caractères « (10) » et un maximum de 20 caractères alphanumériques 30: 4 caractères « (30) » et un maximum de 8 chiffres
Taille de la police	36 points ou plus Les tailles recommandées sont 36 points et 72 points.

Les codes suivants sont insérés automatiquement et ne doivent pas être entrés manuellement.

- Marge droite/gauche
- Caractère de début/fin
- Caractère FNC1

Il insère le discernement par rapport à la police Code128 et une pause de l'identificateur d'application de longueur variable.

- Chiffre de contrôle
- Caractère de changement de jeu de codes

Exemple d'impression



Polices disponibles

Le tableau suivant répertorie les polices installées sur votre imprimante. Leur nom apparaît dans la liste des polices du logiciel d'application si vous utilisez le pilote fourni avec l'imprimante. Si vous utilisez un autre pilote, certaines de ces polices risquent de ne pas être disponibles.

Les polices fournies avec l'imprimante sont indiquées ci-dessous en fonction du mode d'émulation.

Mode PCL5

Nom de la police	Famille	Equivalent HP
Courier	Medium, Bold, Italic, Bold Italic	Courier
ITC Zapf Dingbats	-	ITC Zapf Dingbats

CG Times	Medium, Bold, Italic, Bold Italic	CG Times
CG Omega	Medium, Bold, Italic, Bold Italic	CG Omega
Coronet	-	Coronet
Clarendon Condensed	-	Clarendon Condensed
Univers	Medium, Bold, Medium Italic, Bold Italic	Univers
Univers Condensed	Medium, Bold, Medium Italic, Bold Italic	Univers Condensed
Antique Olive	Medium, Bold, Italic	Antique Olive
Garamond	Antiqua, Halbfett, Kursiv, Kursiv Halbfett	Garamond
Marigold	-	Marigold
Albertus	Medium, Extra Bold	Albertus
Ryadh	Medium, Bold	Ryadh
Malka	Medium, Bold, Italic	Miryam
Dorit	Medium, Bold	David
Naamit	Medium, Bold	Narkis
Arial	Medium, Bold, Italic, Bold Italic	Arial
Times New	Medium, Bold, Italic, Bold Italic	Times New
Helvetica	Medium, Bold, Oblique, Bold Oblique	Helvetica
Helvetica Narrow	Medium, Bold, Oblique, Bold Oblique	Helvetica Narrow
Palatino	Roman, Bold, Italic, Bold Italic	Palatino
ITC Avant Garde	Book, Demi, Book Oblique, Demi Oblique	ITC Avant Garde Gothic
ITC Bookman	Light, Demi, Light Italic, Demi Italic	ITC Bookman
New Century Schoolbook	Roman, Bold, Italic, Bold Italic	New Century Schoolbook
Times	Roman, Bold, Italic, Bold Italic	Times
ITC Zapf Chancery Italic	-	ITC Zapf Chancery Medium Italic
Symbol	-	Symbol
SymbolPS	-	SymbolPS
Wingdings	-	Wingdings
Letter Gothic	Medium, Bold, Italic	Letter Gothic
Naskh	Medium, Bold	Naskh
Koufi	Medium, Bold	Koufi

CourierPS	Medium, Bold, Oblique, Bold Oblique	CourierPS
Imprimante en ligne	-	Imprimante en ligne
OCR A	-	-
OCR B	-	-
Code39	9,37 cpi, 4,68 cpi	-
EAN/UPC	Medium, Bold	-

Lorsque vous sélectionnez des polices dans votre logiciel d'application, choisissez le nom de la police répertorié dans la colonne Equivalent HP.

Remarque :

Selon la densité d'impression, la qualité ou la couleur du papier, il est possible que les polices ACR A, ACR B, Code39 et EAN/UPC ne puissent pas être lues. Imprimez un échantillon pour vous assurer que ces polices sont lisibles avant d'imprimer de grandes quantités.

Mode PS 3

Dix-sept polices à taille variable. Les polices incluent : Courier, Courier Oblique, Courier Bold, Courier Bold Oblique, Helvetica, Helvetica Oblique, Helvetica Bold, Helvetica Bold Oblique, Helvetica Narrow, Helvetica Narrow Oblique, Helvetica Narrow Bold, Helvetica Narrow Bold Oblique, Times Roman, Times Italic, Times Bold, Times Bold Italic et Symbol.

Mode PCL6

Pour le jeu de symboles, reportez-vous à la section « En mode PCL6 » à la page 393.

Police de taille variable

Nom de la police	Jeu de symboles
Courier	*1
Courier Bold	*1
Courier Italic	*1
Courier Bold Italic	*1
Letter Gothic	*1
Letter Gothic Bold	*1
Letter Gothic Italic	*1
CourierPS	*1
CourierPS Bold	*1
CourierPS Oblique	*1
CourierPS Bold Oblique	*1

CG Times	*1
CG Times Bold	*1
CG Times Italic	*1
CG Times Bold Italic	*1
CG Omega	*1
CG Omega Bold	*1
CG Omega Italic	*1
CG Omega Bold Italic	*1
Coronet	*1
Clarendon Condensed	*1

Univers Medium	*1
Univers Bold	*1
Univers Medium Italic	*1
Univers Bold Italic	*1
Univers Medium Condensed	*1
Univers Bold Condensed	*1
Univers Medium Condensed Italic	*1
Univers Bold Condensed Italic	*1
Antique Olive	*1
Antique Olive Bold	*1
Antique Olive Italic	*1
Garamond Antiqua	*1
Garamond Halbfett	*1
Garamond Kursiv	*1
Garamond Kursiv Halbfett	*1
Marigold	*1
Albertus Medium	*1
Albertus Extra Bold	*1
Arial	*1
Arial Bold	*1
Arial Italic	*1
Arial Bold Italic	*1
Times New Roman	*1
Times New Roman Bold	*1
Times New Roman Italic	*1
Times New Roman Bold Italic	*1
Helvetica	*1
Helvetica Bold	*1
Helvetica Oblique	*1
Helvetica Bold Oblique	*1
Helvetica Narrow	*1
Helvetica Narrow Bold	*1
Helvetica Narrow Oblique	*1



Helvetica Narrow Bold Oblique	*1
Palatino Roman	*1
Palatino Bold	*1
Palatino Italic	*1
Palatino Bold Italic	*1
ITC Avant Garde Gothic Book	*1
ITC Avant Garde Gothic Demi	*1
ITC Avant Garde Gothic Book Oblique	*1
ITC Avant Garde Demi Oblique	*1
ITC Bookman Light	*1
ITC Bookman Demi	*1
ITC Bookman Light Italic	*1
ITC Bookman Demi Italic	*1
New Century Schoolbook Roman	*1
New Century Schoolbook Bold	*1
New Century Schoolbook Italic	*1
New Century Schoolbook Bold Italic	*1
Times Roman	*1
Times Bold	*1
Times Italic	*1
Times Bold Italic	*1
ITC Zapf Chancery Medium Italic	*1
Symbol	*2
Wingdings	*3
ITC Zapf Dingbats	*4
SymbolPS	*2

Police bitmap

Nom de la police	Jeu de symboles
Imprimante en ligne	*5

Impression d'échantillons de polices

Il est possible d'imprimer des échantillons des polices disponibles dans chaque mode à l'aide du menu Informations du panneau de contrôle. Procédez comme suit pour imprimer des échantillons de polices.

1. Vérifiez qu'il y a du papier dans l'imprimante.
2. Assurez-vous que la mention *Prête* ou *Veille* s'affiche sur l'écran LCD. Appuyer ensuite sur la touche  Entrée.
3. Appuyez sur la touche ▼ Bas pour sélectionner l'échantillon de police du mode adapté.
4. Appuyez sur la touche  Entrée pour imprimer une feuille d'échantillon de la police sélectionnée.

Ajout de polices

Vous pouvez ajouter de nombreuses polices à votre ordinateur. La plupart des progiciels de polices contiennent un programme d'installation.

Pour obtenir les instructions d'installation de polices, reportez-vous à la documentation de votre ordinateur.

Sélection des polices

Dans la mesure du possible, sélectionnez les polices de votre application. Reportez-vous aux instructions de la documentation de l'application.

Si vous envoyez du texte non mis en forme à l'imprimante directement à partir de DOS ou si vous utilisez un progiciel simple ne proposant pas de choix de polices, vous avez la possibilité de choisir des polices à l'aide des menus du panneau de contrôle de l'imprimante lorsque vous êtes en mode d'émulation LJ4, ESC/P2, FX ou I239X.

Téléchargement de polices

Les polices installées sur le disque dur de votre ordinateur peuvent être téléchargées ou transférées vers l'imprimante afin d'être imprimées. Les polices téléchargées, également appelées polices logicielles, restent dans la mémoire de l'imprimante jusqu'à ce que vous mettiez cette dernière hors tension ou que vous la réinitialisiez. Si vous comptez télécharger de nombreuses polices, assurez-vous que votre imprimante dispose d'une mémoire suffisante.

La plupart des progiciels de polices fournissent leur propre programme d'installation afin de faciliter la gestion de ces dernières. Ce programme d'installation vous permet de télécharger automatiquement les polices dès que vous démarrez votre ordinateur ou de ne les télécharger que pour l'impression d'une police particulière.

EPSON Screen Fonts (Polices d'écran EPSON) (Windows uniquement)

Remarque :

Si votre imprimante est basée sur l'ordinateur hôte, les EPSON Screen Fonts (polices d'écran EPSON) ne sont pas incluses dans le CD-ROM du logiciel car il ne peut pas être utilisé avec des imprimantes basées sur l'ordinateur hôte.

Les EPSON Screen Fonts (polices d'écran EPSON) vous proposent 131 polices logicielles.

Configuration requise

Pour utiliser les EPSON Screen Fonts (polices d'écran EPSON), votre système informatique doit présenter la configuration suivante :

Ordinateur :	PC IBM ou compatible IBM avec processeur 486 ou supérieur
Système d'exploitation :	Microsoft Windows XP, Me, 98, 2000 ou Server 2003 Internet Explorer 4.0 ou supérieur
Disque dur :	Au moins 15 Mo d'espace libre

Installation des EPSON Screen Fonts (polices d'écran EPSON)

Procédez comme suit pour installer les EPSON Screen Fonts (polices d'écran EPSON).

1. Assurez-vous que le produit est hors tension et que Windows est en cours d'exécution sur votre ordinateur.
2. Insérez le CD-ROM du logiciel d'impression dans le lecteur correspondant.

Remarque :

- Si la fenêtre de sélection de la langue s'affiche, sélectionnez votre pays.*
 - Si l'écran du programme d'installation EPSON ne s'affiche pas automatiquement, double-cliquez sur l'icône Poste de travail, cliquez avec le bouton droit de la souris sur l'icône du CD-ROM, cliquez sur l'option OUVRIRE dans le menu affiché et double-cliquez ensuite sur Epsetup.exe.*
3. Cliquez sur **Continuer**. Lorsque l'écran du contrat de licence du logiciel s'affiche, lisez les termes du contrat et cliquez sur **Accepter**.
 4. Cliquez sur **Installation par l'utilisateur**.

5. Dans la boîte de dialogue qui s'affiche, cliquez sur **Local**.



6. Cliquez sur **Personnalisé**.



7. Activez la case à cocher EPSON Screen Font (Police d'écran EPSON) et cliquez sur **Installation**.

8. Une fois l'installation terminée, cliquez sur **Quitter**.

Les EPSON Screen Fonts (polices d'écran EPSON) sont à présent installées sur votre ordinateur.

Jeux de symboles

Présentation des jeux de symboles

Votre imprimante a accès à un grand nombre de jeux de symboles. La plupart de ceux-ci ne diffèrent que par les caractères internationaux spécifiques à chaque langue.

Remarque :

Comme la plupart des logiciels gèrent automatiquement les polices et les symboles, vous n'aurez probablement jamais à intervenir sur les paramètres de l'imprimante. Toutefois, si vous écrivez vos propres programmes de contrôle d'imprimante ou si vous utilisez des logiciels anciens ne contrôlant pas les polices, vous pouvez vous reporter aux sections suivantes pour avoir tous les détails concernant les jeux de symboles.

Lorsque vous choisissez la police à utiliser, vous devez également prendre en compte le jeu de symboles à lui associer. Les jeux de symboles disponibles varient en fonction du mode d'émulation employé et de la police choisie.

Mode PCL5

Les jeux de symboles suivants sont disponibles en mode d'émulation LJ4.

Types de caractères disponibles	Nom du jeu de symboles :	
19 types de caractères Courier CG Times Universe Letter Gothic Imprimante en ligne	IBM-US (10U)	Roman-8 (8U)
	ECM94-1 (0N)	8859-2 ISO (2N)
	8859-9 ISO (5N)	8859-10ISO (6N)
	IBM-DN (11U)	PcMultilingual (12U)
	Legal (1U)	8859-15ISO (9N)

19 types de caractères Courier CG Times Universe Letter Gothic	PcBlt775 (26U)	Pc1004 (9J)
	WiBALT (19L)	DeskTop (7J)
	PsText (10J)	Windows (9U)
	McText (12J)	MsPublishi (6J)
	PiFont (15U)	VeMath (6M)
	VeInternational (13J)	VeUS (14J)
	PcE.Europe (17U)	PcTk437 (9T)
	WiAnsi (19U)	WiE.Europe (9E)
	WiTurkish (5T)	UK (1E)
	Swedis2 (0S)	Italian (0I)
	Spanish (2S)	German (1G)
	Norweg1 (0D)	French2 (1F)
Roman-9 (4U)	PcEur858 (13U)	
19 types de caractères Courier CG Times Universe Letter Gothic Dorit Malka Naamit Naskh Koufi Ryadh	PsMath (5M)	Math-8 (8M)
	ANSI ASCII (0U)	
Courier CG Times Universe Letter Gothic	Pc866Cyr (3R)	Pc866Ukr (14R)
	WinCyr (9R)	Pc8Grk (12G)
	Pc851Grk (10G)	WinGrk (9G)
	ISOGrk (12N)	Greek8 (8G)
Courier CG Times Universe Letter Gothic Imprimante en ligne	ISOCyr (10N)	
Imprimante en ligne	Roman Extension (0E)	
Courier Letter Gothic Dorit Naamit Malka	Hebrew7 (0H) Hebrew8 (8H)	ISO 8859/8 Hebrew (7H) PC-862, Hebrew (15H)

Koufi Naasskh Ryadh	Arabic8 (8V) PC-864, Arabic (10V)	HPWARA (9V)
Symbol	Symbol (19M)	
Wingdings	Wingdings (579L)	
ITC Zapf Dingbats	ZapfDingbats (14L)	
OCR A	OCR A (00)	
OCR B	OCR B (10)	OCR B Extension (3Q)
Code3-9	Code3-9 (0Y)	
EAN/UPC	EAN/UPC (8Y)	

Les 19 types de caractères se rapportent aux types répertoriés ci-dessous :

CG Omega
 Coronet
 Clarendon Condensed
 Univers Condensed
 Antique Olive
 Garamond
 Marigold
 Albertus
 Arial
 Times New
 Helvetica
 Helvetica Narrow
 Palatino
 ITC Avant Garde Gothic
 ITC Bookman
 New Century Schoolbook
 Times
 ITC Zapf Chancery Medium Italic
 CourierPS

En mode PCL6

Nom du jeu de symboles	Attribut	Classification police				
		*1	*2	*3	*4	*5
ISO 60 : Danish/Norwegian	4	○	-	-	-	-
ISO 15 : Italian	9	○	-	-	-	-
ISO 8859/1 Latin 1	14	○	-	-	-	○
ISO 11 : Swedish	19	○	-	-	-	-
ISO 6 : ASCII	21	○	-	-	-	-

ISO 4 : United Kingdom	37	○	-	-	-	-
ISO 69 : French	38	○	-	-	-	-
ISO 29 : German	39	○	-	-	-	-
Legal	53	○	-	-	-	○
ISO 8859/2 Latin 2	78	○	-	-	-	○
ISO 17 : Spanish	83	○	-	-	-	-
Roman-9	149	○	-	-	-	-
Ps Math	173	○	-	-	-	-
ISO 8859/9 Latin 5	174	○	-	-	-	○
Windows 3,1 Latin 5	180	○	-	-	-	-
Microsoft Publishing	202	○	-	-	-	-
ISO 8859/10 Latin 6	206	○	-	-	-	○
DeskTop	237	○	-	-	-	-
Math-8	269	○	-	-	-	-
Roman-8	277	○	-	-	-	○
Windows 3,1 Latin 2	293	○	-	-	-	-
Pc1004	298	○	-	-	-	-
ISO 8859/15 Latin 9	302	○	-	-	-	-
PC-8 Turkish	308	○	-	-	-	-
Windows 3.0 Latin 1	309	○	-	-	-	-
PS Text	330	○	-	-	-	-
PC-8, Code Page 437	341	○	-	-	-	○
PC-8, D/N, Danish/Norwegian	373	○	-	-	-	○
MC Text	394	○	-	-	-	-
PC-850, Multilingual	405	○	-	-	-	○
PcEur858	437	○	-	-	-	-
Pi Font	501	○	-	-	-	-
PC852, Latin 2	565	○	-	-	-	-
Unicode 3.0	590	○	-	-	-	-
Windows Baltic	620	○	-	-	-	-
Windows 3.1 Latin/Arabic	629	○	-	-	-	-
PC-755	853	○	-	-	-	-
Wingdings	18540	-	-	○	-	-

Symbol	621	-	○	-	-	-
ZapfDigbats	460	-	-	-	○	-

Index

- A**
- Affichage en aperçu, 148
 - Aide
 - Epson, 358
 - Alimentation papier
 - bac BM, 34
 - sélection de l'alimentation papier (automatiquement), 36
 - sélection de l'alimentation papier (manuellement), 35
 - unité papier en option, 35
 - Annulation de l'impression, 255
 - à partir du gestionnaire d'impression (Macintosh), 113
 - à partir du gestionnaire d'impression (Windows), 77
 - Attach to Email, 193, 195
- B**
- Bac BM
 - chargement du papier, 36
 - bac BM
 - papier disponible, 34
 - Bac de sortie, 40
 - bac de sortie face dessous, 40
 - Bloc photoconducteur
 - comment remplacer, 281
 - spécifications, 366
 - Bourrages papier
 - élimination, 335
 - Bouton
 - Start, 179
 - Bouton démarrer, 178
 - Bouton start, 179
 - Button
 - Reset, 205
- C**
- Caractéristiques
 - Grand choix de polices, 31
 - impression de haute qualité, 30
 - Mode Adobe PostScript 3, 31
 - Mode d'émulation PCL, 31
 - Mode Économie de toner, 30
 - Paramètres de couleur prédéfinis au niveau du pilote d'impression, 30
 - Technologie d'optimisation de la résolution et technologie Enhanced MicroGray, 31
 - Carte réseau Network Image Express
 - Configuration EPSON Scan, 183
 - paramètres des ordinateurs clients, 185
 - Chargement du papier
 - Bac BM, 36
 - unité papier en option, 38
 - Chargeur automatique de documents
 - papier disponible, 131
 - Configuration comm, 253
 - Configuration des communications de télécopie, 222
 - Consommable
 - messages de remplacement, 276
 - Consommables
 - remplacement du bloc photoconducteur, 280
 - remplacement du toner, 277
 - spécifications (bloc photoconducteur), 366
 - spécifications (toner), 366
 - Contacteur Epson, 358
 - Contraste, 201
 - Copie
 - 2 pages par feuille, 204
 - copie pleine page, 203
 - Copie 2 pages par feuille, 204
 - Copie à l'aide du scanner/de l'imprimante, 169
 - Copie pleine page, 203
 - Correction des photos rétroéclairées, 167
 - Correction du rétroéclairage, 167
 - Couleur RVB, 202
 - Courrier électronique, numérisation vers, 177
 - Creativity Suite
 - Attach to Email, 193
 - Event Manager, 192
 - File Manager, 192
 - Image Clip Palette, 193
 - Scan Assistant, 192

D

- Densité, 201
- Dépannage, 253, 255, 257, 335, 356
 - Mode PCL6, 305
 - mode PostScript 3, 302
 - options, 351
 - problème d'impression, 295
 - problèmes d'alimentation en papier, 351
 - problèmes d'impression, 296
 - problèmes d'impression en couleur, 297
 - problèmes de fonctionnement, 295
 - problèmes de mémoire, 301
 - problèmes de numérisation, 307
 - problèmes de qualité d'impression, 298
 - problèmes de télécopie, 331
 - problèmes USB, 352
- Dépoussiérage, 164
- Désinstallation du logiciel, 315
- Documents ou photos
 - copie, 169
 - numérisation vers un courrier électronique, 177
 - numérisation vers un fichier PDF, 172
 - restauration des couleurs des, 159

E

- Effet de moiré, suppression, 313
- Élimination des traces de poussière, 164
- Enregistrement des paramètres personnalisés
 - enregistrement de vos paramètres (Macintosh), 96
 - enregistrement de vos paramètres (Windows), 52
- En-têtes et pieds de page (Macintosh)
 - utilisation (Windows), 105
- En-têtes et pieds de page (Windows)
 - utilisation (Windows), 62
- Entretien
 - consommables, 276, 277, 280
 - imprimante (tête d'impression), 287
 - produit, 286
 - vitre d'exposition, 289
- Entretien rouleau du capteur, 286
- Entretien rouleau du capteur ADF, 290
- Enveloppes

- paramètres de l'imprimante, 44
- Epson Copy Utility, 169
- Epson Creativity Suite
 - copie à l'aide de, 169
 - désinstallation, 317
 - fin de la numérisation, 158
 - numérisation à l'aide de, 135
- EPSON File Manager, 194
- Epson Scan
 - activation d'un autre mode de numérisation, 142
 - affichage en aperçu, 148
 - couleur, ajustement, 153
 - désinstallation, 315
 - fin de la numérisation, 158
 - Mode professionnel
 - paramètres relatifs à l'image, 153
 - modes, vue d'ensemble, 139
 - numérisation à l'aide de, 133
 - paramètres de base, 142
 - paramètres relatifs à l'image, 153
 - problèmes, 309
 - résolution, 147
 - sélection des paramètres, 139
 - taille de numérisation, 155
 - zone de cadrage, 151
 - zone de numérisation, 148
- EPSON Screen Fonts (Polices d'écran EPSON)
 - à propos de, 389
 - configuration requise, 389
 - installation, 389
- EPSON Status Monitor
 - accès à EPSON Status Monitor (Macintosh), 107
 - accès à EPSON Status Monitor (Windows), 67
 - affichage des informations sur l'état de l'imprimante (Windows), 69
 - à propos d'EPSON Status Monitor (Windows), 68
 - Commander en ligne, 74
 - Consumables Information Tab (Macintosh), 109
 - Contrôle de l'imprimante avec EPSON Status Monitor (Macintosh), 107
 - contrôle de l'imprimante avec EPSON Status Monitor (Windows), 64
 - Informations relatives aux consommables (Windows), 70

- Installation d'EPSON Status Monitor (Windows), 64
 - Job Information Tab (Macintosh), 110
 - obtention de l'état simple de l'imprimante (Windows), 68
 - onglet État (Macintosh), 109
 - Paramètres de l'icône du bac, 75
 - paramètres de notification (Windows), 73
 - travaux d'impression (Windows), 71
 - EPSON Web-To-Page, 194
 - Ethernet, 365
 - Étiquettes
 - paramètres de l'imprimante, 45
 - Event Manager, 192
- F**
- Feuille d'état
 - impression, 253, 356
 - Fichiers
 - numérisation vers, 139
 - File Manager, 192
 - Filigrane (Macintosh)
 - création, 100
 - utilisation, 98
 - Filigrane (Windows)
 - création, 61
 - utilisation, 60
 - Filtre de débrassage, 313
 - Format de papier personnalisé
 - paramètres de l'imprimante, 46
- G**
- Guides
 - Aide en ligne, 23
 - Guide d'installation, 23
 - Guide des opérations de base, 23
 - Guide réseau, 23
- I**
- Image Clip Palette, 193, 195
 - Image déformée, 311
 - Image floue, 311
 - Images sombres, restauration, 167
 - Impression recto verso manuelle (Macintosh), 106
 - Impression recto verso manuelle (Windows), 53
 - Imprimante
 - caractéristiques électriques, 363
 - caractéristiques générales, 361
 - caractéristiques mécaniques, 363
 - consommables, 29
 - environnement, 362
 - nettoyage (tête d'impression), 287
 - produits en option, 29
 - transport (courte distance), 293
 - transport (longue distance), 292
 - imprimante
 - transport, 291
 - Imprimante, à l'aide du scanner, 169
 - Informations relatives aux travaux en mémoire, 221
 - Installation
 - protocole TCP/IP, 185
 - Installation du pilote d'impression PostScript pour l'interface réseau (Windows), 118
 - Installation du pilote d'impression PostScript pour l'interface USB (Windows), 116
 - Interfaces
 - Ethernet, 365
 - USB, 364
 - Interrogation, 216
- J**
- Jeux de symboles
 - introduction, 391
 - mode d'émulation LJ4, 391
 - mode PCL6, 393
- L**
- Liste de numérotation rapide, 221
 - Liste des paramètres de télécopie, 221
 - Logiciel
 - Creativity Suite, 191
 - EPSON Web-To-Page, 190
 - Logiciel de numérisation
 - activation d'un autre mode de numérisation, 142
 - affichage en aperçu, 148
 - couleur, ajustement, 153
 - modes, vue d'ensemble, 139

- numérisation à l'aide de, 133
- paramètres de base, 142
- paramètres relatifs à l'image, 153
- résolution, 147
- sélection des paramètres, 139
- taille de numérisation, 155
- zone de cadrage, 151
- zone de numérisation, 148

Logiciel du scanner

- désinstallation, 315
- fin de la numérisation, 158
- numérisation à l'aide d'un autre programme, 138
- problèmes, 309

M

Menu Bac, 241

Menu de configuration

- accès, 238
- à propos de, 237
- Paramètres du panneau de contrôle, 237

Menu des paramètres de l'imprimante

- Menu Bac, 241
- menu Imprimante, 243
- menu Informations, 239
- Menu Réinitialiser, 246

Menu des paramètres de télécopie

- configuration comm, 253
- param. Numér. rapide, 252
- param. Transmission, 251
- paramètres d'avance, 252
- Paramètres de base, 251
- paramètres de réception, 252

Menu des paramètres I/F hôte

- Menu Réseau, 251
- Menu USB, 250

Menu Émulation, 242

Menu Impression, 242

Menu Imprimante, 243, 253

- menus de paramétrage, 239

menu Informations, 239

Menu PCL, 247

Menu PS3, 248

Menu Réinitialiser, 246

Menu Réseau, 251

Menus des modes

- Mode d'impression, 234
- Mode de copie, 235
- Mode de numérisation, 236
- Mode de télécopie, 236

Menus du panneau de contrôle

- émulation, 242
- impression, 242
- PCL, 247
- PS3, 248

Menu USB, 250

Messages d'état et d'erreur, 257

Mode, activation, 142

Mode auto

- fin de la numérisation, 158

Mode d'émulation LJ4, 391

Mode LJ4, 382

Mode loisirs

- affichage en aperçu, 148
- couleur, ajustement, 153
- fin de la numérisation, 158
- paramètres de base, 142
- paramètres relatifs à l'image, 153
- résolution, 147
- taille de numérisation, 155
- zone de cadrage, ajustement, 151
- zone de numérisation, 148

Mode PCL6, 384, 393

Mode professionnel

- affichage en aperçu, 148
- couleur, ajustement, 153
- fin de la numérisation, 158
- paramètres de base, 142
- résolution, 147
- taille de numérisation, 155
- zone de cadrage, ajustement, 151
- zone de numérisation, 148

Mode PS 3, 384

Module mémoire

- comment retirer, 275
- installation, 272
- spécifications, 365

Motif en forme de vague, 313

N

Nettoyage

- fenêtre d'exposition, 289
- rouleau du capteur, 286
- rouleau du capteur ADF, 290
- tête d'impression, 287
- vitre d'exposition, 289

Nettoyage du produit, 286

Numérotation automatique, 219

Numérotation groupée, 212

O

One Touch Dial, 211

Options

- spécifications (module mémoire), 365
- spécifications (unité papier en option), 365

Options d'installation

- installation d'un module de mémoire, 272
- installation de l'unité papier en option, 268
- module mémoire, 272
- retrait d'un module de mémoire, 275
- Retrait de l'unité papier en option, 272
- unité papier, 268

organisation de l'impression

- Modification de l'organisation d'une impression (Macintosh), 97
- modification de l'organisation d'une impression (Windows), 58

P

Palette de couleurs (Color palette), 161

Panneau de contrôle

- aperçu, 27

Papier

- enveloppes, 44
- étiquettes, 45
- format de papier personnalisé, 46
- papier disponible, 359
- papier épais et papier très épais, 46
- papier indisponible, 359
- papier pour imprimante laser couleur Epson, 41
- transparents, 42
- zone imprimable, 360

Papier disponible, 197, 199, 359

Papier épais et papier très épais paramètres de l'imprimante, 46

Papier indisponible, 359

Papier pour imprimante laser couleur Epson Paramètres de l'imprimante, 41

Param. Numér. rapide, 252

Param. Transmission, 251

Paramètres

- sélection de Epson Scan, 139

Paramètres Copie

- Paramètres de la fonction copie, 253

Paramètres d'avance, 252

Paramètres d'enregistrement des fichiers sélection, 139

Paramètres d'impression prédéfinis

- utilisation des paramètres prédéfinis (Macintosh), 95
- utilisation des paramètres prédéfinis (Windows), 50

Paramètres de base, 251

Paramètres de réception, 252

Paramètres du pilote d'impression

- annulation de l'impression (Macintosh), 113
- annulation de l'impression (Windows), 77
- configuration avancée (Macintosh), 107
- configuration avancée (Windows), 63
- configuration de la connexion USB (Macintosh), 112
- configuration de la connexion USB (Windows), 76
- configuration des options (Windows), 64
- création d'un filigrane (Macintosh), 100
- création d'un filigrane (Windows), 61
- enregistrement (Macintosh), 96
- enregistrement (Windows), 52
- impression recto verso (Macintosh), 106
- impression recto verso (Windows), 52
- organisation de l'impression (Macintosh), 97
- organisation de l'impression (Windows), 58
- paramètres d'impression (Macintosh), 95
- paramètres d'impression (Windows), 50
- personnalisation des paramètres d'impression (Macintosh), 96
- personnalisation des paramètres d'impression (Windows), 51
- qualité d'impression (Macintosh), 94
- qualité d'impression (Windows), 49
- redimensionnement automatique des impressions (Windows), 56
- redimensionnement des impressions (Macintosh), 97

- redimensionnement des impressions (Windows), 57
- utilisation d'en-têtes et pieds de page (Macintosh), 105
- utilisation d'en-têtes et pieds de page (Windows), 62
- utilisation d'un filigrane (Macintosh), 98
- utilisation d'un filigrane (Windows), 60
- Paramètres du pilote d'impression PostScript
 - modification des paramètres de l'imprimante PostScript (Macintosh), 124
 - modification des paramètres de l'imprimante PostScript (Windows), 120
 - utilisation du protocole AppleTalk sous Windows 2000, 120
- Paramètres du rapport
 - rapport d'activité, 222
 - rapport de transmissions, 222
 - rapport de transmissions multiples, 222
- Partage de l'imprimante
 - configuration des clients (Windows), 87
 - installation de votre imprimante comme imprimante partagée (Windows), 82
 - installation du pilote d'impression à partir du CD-ROM (Windows), 91
 - partage de l'imprimante (Macintosh), 114
 - partage de l'imprimante (Windows), 81
 - utilisateurs de Mac OS X, 114
 - utilisation d'un pilote additionnel (Windows), 83
- Photos aux couleurs passées, 159
- Photos et documents
 - correction du rétroéclairage dans, 167
- Photos ou documents
 - aux couleurs passées, 159
 - copie, 169
 - élimination des traces de poussière de, 164
 - numérisation vers un courrier électronique, 177
 - numérisation vers un fichier PDF, 172
 - restauration des couleurs des, 159
- Pilote d'impression
 - accès au gestionnaire d'impression (Macintosh), 93
 - accès au pilote d'impression (Windows), 48
 - à propos du logiciel d'impression (Macintosh), 93
 - désinstallation du logiciel d'impression (Macintosh), 113
 - désinstallation du pilote d'impression (Windows), 78
 - désinstallation du pilote de périphérique USB (Windows), 80
- pilote d'impression
 - à propos du logiciel d'impression (Windows), 48
- Pilote d'impression PCL
 - à propos du mode PCL, 125
 - configuration matérielle, 125
 - configuration système requise, 125
- Pilote d'impression PostScript
 - Accès au gestionnaire d'impression PostScript (Macintosh), 123
 - accès au pilote d'impression PostScript (Windows), 119
 - configuration matérielle, 115
 - configuration système requise (Macintosh), 116
 - configuration système requise (Windows), 115
 - installation du gestionnaire d'impression PostScript pour les utilisateurs de Mac OS X, 121
 - sélection d'une imprimante dans un environnement réseau pour les utilisateurs de Mac OS X, 122
- Polices
 - ajout de polices, 388
 - EPSON Screen Fonts (Polices d'écran EPSON) (à propos de), 389
 - EPSON Screen Fonts (polices d'écran EPSON) (configuration requise), 389
 - EPSON Screen Fonts (polices d'écran EPSON) (installation), 389
 - impression d'échantillons, 388
 - mode LJ4, 382
 - mode PCL6, 384
 - mode PS 3, 384
 - polices disponibles, 382
 - polices EPSON BarCode (à propos de), 367
 - polices EPSON BarCode (configuration requise), 368
 - polices EPSON BarCode (impression), 370
 - polices EPSON BarCode (installation), 368
 - polices EPSON BarCode (spécifications), 373
 - sélection des polices, 388
 - téléchargement de polices, 388
- Polices EPSON BarCode
 - à propos de, 367
 - configuration requise, 368
 - impression, 370
 - installation, 368
 - spécifications, 373
- Problèmes, résolution

- contacter Epson, 358
- Epson Scan, 309
- logiciel du scanner, 309
- qualité de numérisation, 310
- Problèmes au niveau de la qualité de numérisation, 310
- Produit
 - composants (à l'intérieur), 26
 - composants (scanner), 26
 - composants (vue arrière), 25
 - composants (vue avant), 24
- Programme Attach to e-mail, 177
- Projets, numérisation de projets spécifiques, 159

Q

- Qualité d'impression (Macintosh)
 - réglage de la qualité d'impression (Windows), 94
- Qualité d'impression (Windows)
 - réglage de la qualité d'impression (Windows), 49

R

- Rapport d'activité, 221, 222
- Rapport d'impression
 - informations relatives aux travaux en mémoire, 221
 - liste des paramètres de télécopie, 221
 - rapport d'activité, 221
- rapport d'impression
 - liste de numérotation rapide, 221
- Rapport de transmissions, 222
- Rapport de transmissions multiples, 222
- Redimensionnement des pages
 - Pour redimensionner automatiquement les pages en fonction du format du papier (Windows), 56
 - redimensionnement des impressions (Macintosh), 97
 - Redimensionnement des pages selon un pourcentage déterminé (Windows), 57
- Remplacement de l'imprimante, 291
- Résolution
 - sélection, 147
- Restauration des couleurs, 159

S

- Scan Assistant, 192, 194
- Scanner
 - copie à l'aide de, 169

- Service, 358
- Speed Dial, 210
- Système d'exploitation, mise à niveau, 315

T

- Taille cible
 - sélection, 155
- Taux de zoom, 202
- TCP/IP, 185
- Télécopie
 - format de l'impression, 213
- Toner
 - comment remplacer, 277
 - spécifications, 366
- Touche
 - Annuler, 199
 - annuler, 182
 - One Touch Dial, 211
 - Speed Dial, 210
- Touche Annuler, 182
- Transparents
 - paramètres de l'imprimante, 42
- transparents pour imprimante laser couleur Epson
 - paramètres de l'imprimante, 42
- Transport de l'imprimante (courte distance), 293
- Transport de l'imprimante (longue distance), 292

U

- Unité papier en option
 - chargement du papier, 38
 - comment retirer, 272
 - papier disponible, 35
 - spécifications, 365
- unité papier en option
 - installation, 268
- USB, 364
- Utilitaire EPSON Speed Dial, 224

V

- Verrou de transport, 27
- Vues d'ensemble
 - modes de Epson Scan, 139