Register your product and get support at
www.philips.com/welcome

HPS920

EN	User manual	NL	Gebruiksaanwijzing
DA	Brugervejledning	NO	Brukerhåndbok
DE	Benutzerhandbuch	PT	Manual do utilizador
EL	Εγχειρίδιο χρήσης	SV	Användarhandbok
ES	Manual del usuario	TR	Kullanım kılavuzu
FI	Käyttöopas	MS-MY	Manual pengguna
FR	Mode d'emploi	ZH-CN	用户手册
IN	Buku Petunjuk Pengguna	AR	دليل المستخدم
IT	Manuale utente	FA	راهنمای کاربر

PHILIPS

Specifications are subject to change without notice
© 2013 Koninklijke Philips N.V.
All rights reserved.

3140 035 36012

English

Congratulations on your purchase, and welcome to Philips! To fully benefit from the support that Philips offers, register your product at www.philips.com/welcome.

1 Important

Read this user manual carefully before you use the appliance and keep it for future reference.

- WARNING: Do not use this appliance near water.
- When the appliance is used in a bathroom, unplug it after use since the proximity of water presents a risk, even when the appliance is switched off.
- WARNING: Do not use this appliance near bathtubs, showers, basins or other vessels containing water.
- Always unplug the appliance after use.
- If the appliance overheats, it switches off automatically. Unplug the appliance and let it cool down for a few minutes. Before you switch the appliance on again, check the grilles to make sure they are not blocked by fluff, hair, etc.
- If the mains cord is damaged, it must be replaced by Philips, a service centre authorised by Philips or similarly qualified persons in order to avoid a hazard.
- This appliance can be used by children aged from 8 years and above and persons with reduced physical, sensory or mental capabilities or lack of experience and knowledge if they have been given supervision or instruction concerning use of the appliance in a safe way and understand the hazards involved. Children shall not play with the appliance. Cleaning and user maintenance shall not be made by children without supervision.
- For additional protection, we advise you to install a residual current device (RCD) in the electrical circuit that supplies the bathroom. This RCD must have a rated residual operating current not higher than 30mA. Ask your installer for advice.
- Inserting metal objects into the grilles is a hazard and may cause electric shock.
- Never block the air grilles.
- Before you connect the appliance, ensure that the voltage indicated on the appliance corresponds to the local power voltage.
- Do not use the appliance for any other purpose than described in this manual.
- Do not use the appliance on artificial hair.
- When the appliance is connected to a power supply, never leave it unattended.
- Never use any accessories or parts from other manufacturers or that Philips does not specifically recommend. If you use such accessories or parts, your warranty is invalidated.
- Do not wind the power cord round the appliance.
- Wait until the appliance cooled down completely before you store it.

Electromagnetic fields (EMF)

This appliance complies with all standards regarding electromagnetic fields (EMF). If handled properly and according to the instructions in this user manual, the appliance is safe to use based on scientific evidence available today.

Environment

Your product is designed and manufactured with high quality materials and components, which can be recycled and reused. When this crossed-out wheelied bin symbol is attached to a product it means the product is covered by the European Directive 2012/19/EU.
Please inform yourself about the local separate collection system for electrical and electronic products.
Please act according to your local rules and do not dispose of your old products with your normal household waste. The correct disposal of your old product will help prevent potential negative consequences for the environment and human health.

2 Introduction

The **Philips Pro range** has been developed to offer you the best performance, whilst still taking care of your hair. We have been working together with leading stylists to learn what makes a product professional for consumers and to develop products accordingly. The Philips Pro dryer with 2300W for fast drying with 25% less damage when drying your hair- made possible by the innovative and unique **Style & Protect Concentrator** (patent-pending), that avoids overheating of the hair whilst keeping the same great styling performance. We hope you will enjoy using the Pro dryer for a long time!
Style & Protect Concentrator
The innovative and unique **Style & Protect Concentrator** has been invented to allow precise styling of the hair with a 6mm concentrator while at the same time caring for the hair. When styling the hair with a thin concentrator, it gets very close to the hair, sometimes touching the hair. Heat of up to 180°C builds up and is damaging the hair by overheating. The Style & Protect concentrator forces the flap to open when the hair gets too hot, disolving excessive heat and improving styling power.

3 Overview

1. Concentrator (8mm)
2. Cold shot button
3. Temperature switch
4. Airflow switch
5. Hanging loop
6. Air inlet grille
7. Style Protect concentrator (6mm)

4 Dry your hair

Preparation for your hair:
- Wash your hair with shampoo and conditioner, rinse it thoroughly.
- Gently towel dry your hair to remove excess moisture.
- Blow dry your hair with a wide-toothed brush. Ensure your hair is almost dry and tangle-free.

1 Connect the plug to a power supply socket.
- For precise drying, attach the concentrator (① or ⑦) onto the hairdryer.

2 Adjust the temperature switch (③) and airflow switch (④) to the desired position. Press and hold the ❄ Cold shot button (②) for cold airflow to fix your style.

Switch	Setting	Function
Temperature	Hot	Dry shower-wet hair quickly
	Thermoprotect	Dry your hair at a constant caring temperature
	Cool Care	Gently dry your hair, when it is almost dry to seal in the shine
Airflow	II	Strong airflow for fast drying thick hair
	I	Gentle airflow for styling thin hair
	O	Switch off

↳ When the appliance is powered on, ions are automatically and continuously dispensed, reducing frizz and providing additional shine.

Dansk

Tillykke med dit køb, og velkommen til Philips! Hvis du vil have fuldt udbytte af den support, som Philips tilbyder, kan du registrere dit produkt på www.philips.com/welcome.

1 Vigtigt

Læs denne brugervejledning grundigt, før du tager apparatet i brug, og opbevar den til senere brug.

- ADVARSEL: Anvend ikke dette apparat i nærheden af vand.
- Hvis du anvender apparatet i badeværelset, skal du trække stikket ud efter brug, da vand udgør en risiko, selvom apparatet er slukket.
- ADVARSEL: Brug ikke dette apparat i nærheden af badekar, brusekabiner, kummer eller andre kar, der indeholder vand.
- Tag altid stikket ud, efter du har brugt apparatet.
- Hvis apparatet bliver overophedet, slukker det automatisk. Tag stikket ud af stikkontakten, og lad apparatet afkøle i er time. Før du tænder apparatet igen, skal du kontrollere gitrene for at sikre, at de ikke er blokeret af fnug, hår osv.
- Hvis ledningen beskadiges, må den kun udskiftes af Philips, et autoriseret Philips-serviceværksted eller af en kvalificeret fagmand for at undgå enhver risiko ved efterfølgende brug.
- Dette apparat kan bruges af børn fra 8 år og opefter og personer med reducerede fysiske, sensoriske eller mentale evner eller manglende erfaring og viden, hvis de er blevet instrueret i sikker brug af apparatet og forstår de medfølgende risici. Lad ikke børn lege med apparatet. Rengøring og vedligeholdelse må ikke foretages af børn uden opsyn.
- Som en ekstra sikkerhedsforanstaltning anbefales det, at installationen til badeværelset er forsynet med et HFI-relæ, der ikke overstiger 30mA. Kontakt eventuelt en el-installatør.
- Indføring af metalgenstande i luftgitrene er farligt og kan forårsage elektrisk stød.
- Blokér aldrig luftgitrene.
- Før du tilslutter apparatet, skal du sikre dig, at den spænding, der er angivet på apparatet, svarer til den lokale spænding.
- Brug ikke apparatet til andre formål end dem, der er beskrevet i vejledningen.
- Brug ikke apparatet på kunstigt hår.
- Hold konstant opsyn med apparatet, når det er sluttet til en strømkilde.
- Brug aldrig tilbehør eller dele fra andre fabrikanter eller tilbehør/dele, som ikke specifikt er anbefalet af Philips. Hvis du anvender en sådan type tilbehør eller dele, annulleres garantien.
- Undgå at vikle strømledningen rundt om apparatet.
- Læg aldrig apparatet væk, før det er helt afkølet.

Elektromagnetiske felter (EMF)

Apparatet overholder alle standarder i forhold til elektromagnetiske felter (EMF). Hvis apparatet håndteres korrekt i henhold til instruktionerne i denne brugervejledning, er det sikkert at bruge baseret på de forskningsresultater, der er adgang til på nuværende tidspunkt.

Miljø

Dit produkt er udviklet og fremstillet med materialer og komponenter af høj kvalitet, som kan genbruges.
Når et produkt er forsynet med dette symbol med en overkrydset affaldaspand på hjul, betyder det, at produktet er omfattet af EU-direktiv 2012/19/EC.
Undersøg reglerne for dit lokale indsamlingssystem for elektriske og elektroniske produkter.
Følg de lokale regler, og bortskaf ikke dine udtjente produkter sammen med almindelig husholdningsaaffald. Korrekt bortskaffelse af udtjente produkter er med til at forhindre negativ påvirkning af miljø og helbred.

2 Indledning

Philips Pro-serien er udviklet for at give dig den bedste ydeevne og samtidig beskytte dit hår. Vi har samarbejdet med førende stylister for at finde ud af, hvad der gør et produkt professionelt for brugerne, og udvikle produkter ud fra dette. Philips Pro-hårtørreren med 2300 W til hurtig tørring med 25 % mindre beskadigelse ved tørring af håret - gjort muligt af den innovative og unikke **Style & Protect-koncentrator** (patentansøgt), som forhindrer overophedning af håret, samtidig med at den samme fantastiske styling bevares. Vi håber, at du vil nyde at bruge Pro-hårtørreren i lang tid!
Style & Protect-koncentrator
Den innovative og unikke **Style & Protect-koncentrator** er blevet udviklet for at muliggøre nøjagtig styling af håret med en koncentrator på 6 mm, samtidig med at håret beskyttes. Når håret styles med en tynd koncentrator, kommer koncentratoren meget tæt på håret og berører det nogle gange. Der udvikles varme på op til 180°C, og håret beskadiges på grund af overophedning. Style & Protect-koncentratoren åbner dækslet, når håret bliver for varmt, så varmen reduceres, og stylingen forbedres.

3 Oversigt

1. Koncentrator (8 mm)
2. Knap til koldluft
3. Temperaturknap
4. Knap til luftstrøm
5. Ophængningskrog
6. Luftindtagsgitter
7. Style Protect-koncentrator (6 mm)

4 Tør dit hår

Forberedelse af håret:
- Vask dit hår med shampoo og balsam, og skyl det grundigt.
- Tør forsigtigt håret med et håndklæde for at fjerne overskydende fugt.
- Tør håret ved hjælp af en hårtørrer og en børste med lang afstand mellem tænderne. Sørg for, at dit hår er næsten tørt, og at det ikke er sammenfiltret.

1 Sæt stikket i stikkontakten.
- Ønsker du præcis tørring, skal du sætte koncentratoren (① eller ⑦) på hårtørreren.

2 Indstil temperaturknappen (③) og knappen til luftstrøm (④) til den ønskede position. Tryk og hold ned på ❄ koldluftsknappen (②) for en kølig luftstrøm til at sætte frisuren

Omskifter	Indstilling	Funktion
Temperatur	Varm tørring	Tør vådt hår hurtigt efter brusebad
	Termobeskyttelse	Tør håret ved en konstant skånsom temperatur
	Kølig tørring	Tør håret nænsomt, når det er næsten tørt, for at få et glansfuldt resultat
Luftstrøm	II	Kraftig luftstrøm til hurtig tørring af tykt hår
	I	Blid luftstrøm til styling af tyndt hår
	O	Sluk

↳ Når apparatet er tændt, produceres og frigives der automatisk og kontinuerligt ioner, hvilket reducerer krusning og giver yderligere glans.

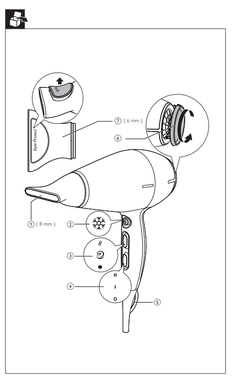

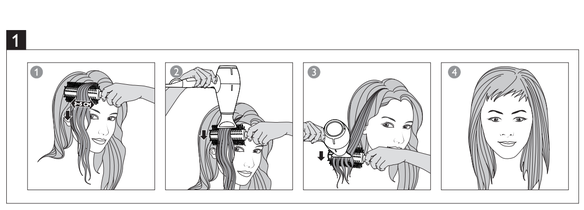

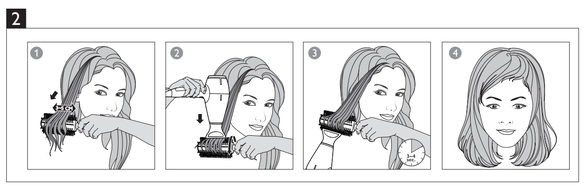

Sådan glatter du dit hår (fig. 1)
1 Del håret op i lokker, og hold håret væk ved hjælp af et hårspænde. Begynd fra bunden af håret, og tør en lok ad gangen.
2 Ved hjælp af en rund børste, skal du flytte koncentratoren langs håret fra rødderne til spidserne med fuld strømning for at få det bedste resultat.
3 Når hårrødderne er tørre, skal du begynde at tørre i den midterste del. Vrid håndledet, og bæret væk fra hovedbunden for at opretholde strømningen.
Tip: Hårtørreren bør pege nedad under tørring fra rødderne. Du kan lære dig fremover, når du bærster håret, for at modvirke trafnet. Gentag trin 1-3 for at glatte resten af håret, indtil det er helt tørt.
4 For at få holdbare resultater skal du trykke og holde rede på ❄ knappen til kold luft (②) for at style dit hår.
Tip: Jo større bærsten er, jo større hårlokker kan du glatte, og jo hurtigere du vil kunne tørre dit hår.
Sådan laver du bucede spidser (fig. 2)
1 Del håret op i lokker, og hold håret væk ved hjælp af et hårspænde. Begynd fra bunden af håret, og tør en lok ad gangen.
2 Glat håret (se fig. 1 "**Sådan glatter du dit hår**"), indtil du når til hårspidserne. Med et vrid af håndledet skal du dreje bærsten nedenunder halvvejs indad (eller udad) for at lave buede spidser.
3 Hold hårtørreren tæt på hårspidserne i 3 til 4 sekunder, og slip derefter hårlokken.
Gentag trin 1 til 3 for at style resten af håret.
4 For at få holdbare resultater skal du trykke og holde rede på ❄ knappen til kold luft (②) for at style dit hår.
Efter brug:
1 Sluk for apparatet, og tag stikket ud af stikkontakten.
2 Placer det på en overflade, der kan tåle varme, mens det køler ned.
3 Du frakobler koncentratoren (① eller ⑦) ved at trække den af hårtørreren.
Bemærk: Vær forsigtig, når koncentratoren er varm.
4 Drej luftindsugningsgitteret (⑥) for at fjerne hår og støv.
5 Rengør apparatet med en fugtig klud.
6 Opbevar din Philips Pro-hårtørrer på et sikkert og tørt sted, der er frit for støv. Du kan også hænge det op i ophængningsstroppen (⑤).

Deutsch

Herzlichen Glückwunsch zu Ihrem Kauf und willkommen bei Philips! Um das Kundendienstangebot von Philips vollständig nutzen zu können, sollten Sie Ihr Produkt unter www.philips.com/welcome registrieren.

1 Wichtig

Lesen Sie vor Gebrauch des Geräts das Benutzerhandbuch sorgfältig durch, und bewahren Sie es für die Zukunft auf.

- WARNUNG: Verwenden Sie das Gerät nicht in der Nähe von Wasser.
- Wenn das Gerät in einem Badezimmer verwendet wird, trennen Sie es nach dem Gebrauch von der Stromversorgung. Die Nähe zum Wasser stellt ein Risiko dar, sogar wenn das Gerät abgeschaltet ist.
- WARNUNG: Verwenden Sie das Gerät nicht in der Nähe von Badewannen, Duschen, Waschbecken oder sonstigen Behältern mit Wasser.
- Ziehen Sie nach jedem Gebrauch den Netzstecker aus der Steckdose.
- Bei Überhitzung wird das Gerät automatisch ausgeschaltet. Ziehen Sie den Stecker aus der Steckdose, und lassen Sie das Gerät einige Minuten lang abkühlen. Vergewissern Sie sich vor dem erneuten Einschalten, dass keine Flusen, Haare usw. die Gebläseöffnung blockieren.
- Wenn das Netzkabel defekt oder beschädigt ist, darf es nur von einem Philips Service-Center oder einer von Philips autorisierten Werkstatt durch ein Original-Ersatzkabel ausgetauscht werden, um Gefährdungen zu vermeiden.
- Dieses Gerät kann von Kindern ab 8 Jahren und Personen mit verringerten physischen, sensorischen oder psychischen Fähigkeiten oder Mangel an Erfahrung und Kenntnis verwendet werden, wenn sie bei der Verwendung beaufsichtigt wurden oder Anweisung zum sicheren Gebrauch des Geräts erhalten und die Gefahren verstanden haben. Kinder dürfen nicht mit dem Gerät spielen. Die Reinigung und Wartung darf nicht von Kindern ohne Aufsicht durchgeführt werden.
- Der Einbau einer Fehlerstromschutzeinrichtung in dem Stromkreis, der das Badezimmer versorgt, bietet zusätzlichen Schutz. Dieses Gerät muss über einen Nennauslösestrom von maximal 30 mA verfügen. Bei Fragen wenden Sie sich an Ihren Installateur.
- Das Hineinstecken von Metallgegenständen in die Gitter stellt eine Gefahr dar und kann zu einem Stromschlag führen.
- Halten Sie Lufteinlassgitter und Gebläseöffnung immer frei.
- Bevor Sie das Gerät an eine Steckdose anschließen, überprüfen Sie, ob die auf dem Gerät angegebene Spannung mit der Netzspannung vor Ort übereinstimmt.
- Verwenden Sie das Gerät nie für andere als in dieser Bedienungsanleitung beschriebene Zwecke.
- Verwenden Sie das Gerät nicht zum Trocknen von Kunsthaar.
- Wenn das Gerät an eine Steckdose angeschlossen ist, lassen Sie es zu keiner Zeit unbeaufsichtigt.
- Verwenden Sie niemals Zubehör oder Teile, die von Drittherstellern stammen bzw. nicht von Philips empfohlen werden. Wenn Sie solches Zubehör oder Teile verwenden, erlischt die Garantie.
- Wickeln Sie das Netzkabel nicht um das Gerät.
- Lassen Sie das Gerät komplett abkühlen, bevor Sie es wegräumen.

Elektromagnetische Felder

Dieses Gerät erfüllt sämtliche Normen bezüglich elektromagnetischer Felder. Nach aktuellen wissenschaftlichen Erkenntnissen ist das Gerät sicher im Gebrauch, sofern es ordnungsgemäß und entsprechend den Anweisungen in diesem Benutzerhandbuch gehandhabt wird.

Umgebung

Ihr Gerät wurde unter Verwendung hochwertiger Materialien und Komponenten entwickelt und hergestellt, die recycelt und wiederverwendet werden können.
Befindet sich dieses Symbol (durchgestrichene Abfalltonne auf Rädern) auf dem Gerät, bedeutet dies, dass für dieses Gerät die Europäische Richtlinie 2012/19/EG gilt.
Informieren Sie sich über die örtlichen Bestimmungen zur getrennten Sammlung elektrischer und elektronischer Geräte.
Richten Sie sich nach den örtlichen Bestimmungen und entsorgen Sie Altgeräte nicht über Ihren Hausmüll. Durch die korrekte Entsorgung Ihrer Altgeräte werden Umwelt und Menschen vor möglichen negativen Folgen geschützt.

2 Einführung

Die **Philips Pro Serie** wurde spezielle entwickelt, um Ihnen die beste Leistung zu bieten und gleichzeitig Ihre Haare zu schonen. Wir haben mit bekannten Stylisten zusammengearbeitet, um herauszufinden, was Verbraucher unter einem professionellen Produkt verstehen und unsere Produkte dementsprechend zu entwickeln. Der Philips Pro Haartrockner mit 2300 W für schnelles Trocknen mit 25 % weniger Schäden beim Trocknen des Haars. Dies ist möglich durch die innovative und einmalige **Stylingdüse für mehr Schutz** (Patent angemeldet), die vor Überhitzen des Haars schützt und trotzdem tolle Stylingergebnisse liefert. Wir hoffen, dass Sie den Gebrauch des Pro Haartrockners für lange Zeit genießen werden!
Stylingdüse für mehr Schutz
Die innovative und einmalige **Stylingdüse für mehr Schutz** wurde für präzises Styling des Haars mit einer 6 mm-Stylingdüse entwickelt und pflegt gleichzeitig das Haar. Beim Styling des Haars mit einer dünnen Stylingdüse wird diese dicht an das Haar geführt und berührt dieses manchmal auch. Es entwickelt sich Hitze von bis zu 180 °C, und das Haar wird durch Überhitzen geschädigt. Bei der Stylingdüse für mehr Schutz wird die Frontklappe geöffnet, wenn das Haar zu heiß wird. Dadurch wird überschüssige Wärme abgegeben und die Styling-Leistung verbessert.

3 Überblick

1. Stylingdüse (8 mm)
2. Kaltlufttaste
3. Temperaturschalter
4. Gebläseschalter
5. Aufhängeöse
6. Lufteinlassgitter
7. Stylingdüse für mehr Schutz (6 mm)

4 Haare trocknen

Vorbereitung für Ihr Haar:
- Waschen Sie Ihr Haar mit Shampoo und Haarspülung, spülen Sie es gründlich aus.
- Trocknen Sie Ihr Haar vorsichtig mit einem Handtuch, um überschüssige Feuchtigkeit zu entfernen.
- Föhnen Sie Ihr Haar mithilfe eines breitzackigen Kamms. Vergewissern Sie sich, dass Ihr Haar fast trocken und gekämmt ist.

1 Verbinden Sie das Netzkabel mit einer Steckdose.
- Setzen Sie für präzises Trocknen die Stylingdüse (① oder ⑦) auf den Haartrockner.

2 Stellen Sie den Temperaturschalter (③) und den Gebläseschalter (④) auf die gewünschte Position. Halten Sie die ❄ Kaltlufttaste (②) gedrückt, um mit der Kaltluft Ihre Frisur zu fixieren.

Schalten	Einstellung	Funktion
Temperatur	Heiß	Nasses Haar schnell trocknen
	Schonendes Trocknen	Trocknen Sie Ihr Haar bei konstanter und schonender Temperatur
	Kaltluft	Trocknen Sie Ihr Haar sanft, wenn es fast trocken ist, um den Glanz zu versiegeln
Luftstrom	II	Starker Luftstrom für schnelles Trocknen dicker Haare
	I	Sanfter Luftstrom zum Stylen dünner Haare
	O	Ausschalten

↳ Wenn das Gerät eingeschaltet ist, werden automatisch und kontinuierlich Ionen abgegeben, die die statische Aufladung reduzieren und Ihrem Haar mehr Glanz verleihen.

So glätten Sie Ihre Haare (Abb. 1)
1 Teilen Sie Ihre Haare ab, und klammern Sie sie weg. Beginnen Sie bei den unteren Haaren, und trocknen Sie jeweils einen Teil.
2 Bewegen Sie die Stylingdüse mithilfe einer Rundbürste entlang des Haares unter voller Spannung, von den Wurzeln bis zu den Haarenden, um das beste Ergebnis zu erzielen.
3 Wenn die Wurzeln trocken sind, beginnen Sie mit dem Trocknen in der Mitte. Drehen Sie Ihre Handgelenke und die Bürste entgegengesetzt zu Ihrer Kopfhaut, um die Spannung zu halten.
Tipps: Der Haartrockner sollte beim Trocknen von den Wurzeln immer nach unten zeigen. Sie können sich beim Bürsten Ihrer Haare nach vorne lehnen, um Ermüdungserscheinungen vorzubeugen.
Wiederholen Sie die Schritte 1-3, um den restlichen Teil Ihrer Haare zu glätten, bis sie komplett trocken sind.
So stylen Sie Wellen (Abb. 2)
1 Teilen Sie Ihre Haare ab, und klammern Sie sie weg. Beginnen Sie bei den unteren Haaren, und trocknen Sie jeweils einen Teil.
2 Glätten Sie Ihre Haare (siehe Abb. 1 „**So glätten Sie Ihre Haare.**") bis zu den Haarenden. Drehen Sie durch eine leichte Drehung Ihres Handgelenks die Bürste unterhalb halb nach innen (oder außen), um Wellen zu stylen.
3 Halten Sie den Haartrockner 3 bis 4 Sekunden lang nah an die Haarspitzen, und lassen Sie sie dann los.
Wiederholen Sie die Schritte 1-3, um den restlichen Teil Ihrer Haare zu stylen.
4 Um langanhaltende Ergebnisse zu genießen, halten Sie die ❄ Kaltlufttaste (②) gedrückt, um Ihr Haar zu stylen.
Nach der Verwendung:
1 Schalten Sie das Gerät aus, und ziehen Sie den Netzstecker aus der Steckdose.
2 Legen Sie das Gerät auf eine hitzebeständige Unterlage, und lassen Sie es abkühlen.
3 Zum Abnehmen wird die Stylingdüse (① oder ⑦) einfach vom Haartrockner abgezogen.
Hinweis: Bitte vorsichtig, wenn die Stylingdüse heiß ist.
4 Drehen Sie die Lufteinlassöffnung (⑥), um Haare und Staub zu entfernen.
5 Reinigen Sie das Gerät mit einem feuchten Tuch.
6 Bewahren Sie Ihren Haartrockner der Serie Philips Pro an einem sicheren, trockenen und staubfreien Ort auf. Sie können das Gerät auch an der Aufhängeöse aufhängen (⑤).

5 Garantie und Kundendienst

Benötigen Sie weitere Informationen, z. B. zu einem Ersatzgerät, oder treten Probleme auf, besuchen Sie die Philips Website (www.philips.com), oder setzen Sie sich mit einem Philips Service-Center in Ihrem Land in Verbindung (Telefonnummer siehe Garantieschrift). Sollte es in Ihrem Land kein Service-Center geben, wenden Sie sich bitte an Ihren lokalen Philips Händler.

Ελληνικά

Συγχαρητήρια για την αγορά σας και καλωσορίσατε στη Philips! Για να επωφεληθείτε πλήρως από την υποστήριξη που προσφέρει η Philips, καταχωρήστε το προϊόν σας στη διεύθυνση www.philips.com/welcome.

1 Σημαντικό

Διαβάστε το παρόν εγχειρίδιο χρήσης προτού χρησιμοποιήσετε τη συσκευή και κρατήστε το για μελλοντική αναφορά.
- ΠΡΟΕΙΔΟΠΟΙΗΣΗ: Μην χρησιμοποιείτε αυτή τη συσκευή κοντά σε νερό.
- Όταν χρησιμοποιείτε τη συσκευή στο μπάνιο, αποσυνδέετέ την από την πρίζα μετά τη χρήση καθώς η εγγύτητα με νερό αποτελεί κίνδυνο ακόμα και όταν η συσκευή είναι απενεργοποιημένη.
- ΠΡΟΕΙΔΟΠΟΙΗΣΗ: Μην χρησιμοποιείτε αυτή τη συσκευή κοντά σε μπανιέρες, ντουζιέρες, λεκάνες ή άλλα δοχεία που περιέχουν νερό.
- Να αποσυνδέετε πάντα τη συσκευή από το ρεύμα μετά τη χρήση.
- Εάν η συσκευή υπερθερμανθεί, απενεργοποιείται αυτόματα. Αποσυνδέστε τη συσκευή από την πρίζα και αφήστε τη να κρυώσει για μερικά λεπτά. Πριν ενεργοποιήσετε ξανά τη συσκευή, ελέγξτε τις γρίλιες ώστε να βεβαιωθείτε ότι δεν έχουν μπλοκάρει από χνούδια, τρίχες, κτλ.
- Αν το καλώδιο υποστεί φθορά, θα πρέπει να αντικατασταθεί από ένα κέντρο σέρβις εξουσιοδοτημένο από τη Philips ή από εξίσου εξειδικευμένα άτομα προς αποφυγή κινδύνου.
- Αυτή η συσκευή μπορεί να χρησιμοποιηθεί από παιδιά από 8 ετών και πάνω και από άτομα με περιορισμένες σωματικές, αισθητήριες ή διανοητικές ικανότητες ή από άτομα χωρίς εμπειρία και γνώση, με την προϋπόθεση ότι τη χρησιμοποιούν υπό επιτήρηση ή ότι έχουν λάβει οδηγίες σχετικά με την ασφαλή χρήση της συσκευής και κατανοούν τους ενεχόμενους κινδύνους. Τα παιδιά δεν πρέπει να παίζουν με τη συσκευή. Τα παιδιά δεν πρέπει να καθαρίζουν και να συντηρούν τη συσκευή χωρίς επιτήρηση.
- Για επιπλέον προστασία, σας συνιστούμε να εγκαταστήσετε ένα μηχανισμό προστασίας από διαρροή ρεύματος (RCD) στο ηλεκτρικό κύκλωμα που τροφοδοτεί το μπάνιο σας. Αυτός ο μηχανισμός δεν θα πρέπει να έχει ονομαστική τιμή παραμένοντος ρεύματος λειτουργίας υψηλότερη από 30mA. Για περαιτέρω πληροφορίες, συμβουλευτείτε τον ηλεκτρολόγο σας.
- Η τοποθέτηση μεταλλικών αντικειμένων μέσα στις γρίλιες είναι επικίνδυνη και μπορεί να προκαλέσει ηλεκτροπληξία.
- Μην φράζετε ποτέ τις γρίλιες αέρα.
- Προτού συνδέσετε τη συσκευή, βεβαιωθείτε ότι η τάση που αναγράφεται στη συσκευή αντιστοιχεί στην τοπική τάση ρεύματος.
- Μην χρησιμοποιείτε τη συσκευή για οποιονδήποτε άλλο σκοπό από αυτόν που περιγράφεται στο παρόν εγχειρίδιο.
- Μην χρησιμοποιείτε τη συσκευή σε τεχνητά μαλλιά.
- Μην αφήνετε ποτέ τη συσκευή χωρίς παρακολούθηση όταν είναι συνδεδεμένη στην πρίζα.
- Μην χρησιμοποιείτε ποτέ εξαρτήματα ή μέρη από άλλους κατασκευαστές ή που η Philips δεν συνιστά ρητώς. Αν χρησιμοποιήσετε τέτοια εξαρτήματα ή μέρη, η εγγύησή σας ακυρώνεται.
- Μην τυλίγετε το καλώδιο τροφοδοσίας γύρω από τη συσκευή.
- Πριν αποθηκεύσετε τη συσκευή, περιμένετε μέχρι να κρυώσει.

Ηλεκτρομαγνητικά Πεδία (EMF)

Η συγκεκριμένη συσκευή συμμορφώνεται με όλα τα πρότυπα που αφορούν τα ηλεκτρομαγνητικά πεδία (EMF). Εάν γίνει σωστός χειρισμός και σύμφωνος με τις οδηγίες του παρόντος εγχειριδίου χρήσης, η συσκευή είναι ασφαλής στη χρήση βάσει των επιστημονικών αποδείξεων που είναι διαθέσιμες μέχρι σήμερα.

Περιβάλλον

Το προϊόν είναι σχεδιασμένο και κατασκευασμένο από υψηλής ποιότητας υλικά και εξαρτήματα, τα οποία μπορούν να ανακυκλωθούν και να επαναχρησιμοποιηθούν.
Όταν ένα προϊόν διαθέτει το σύμβολο ενός διαγραμμένου κάδου απορριμμάτων με ρόδες, το προϊόν αυτό καλύπτεται από την Ευρωπαϊκή Οδηγία 2012/19/ΕΚ.
Ενημερωθείτε σχετικά με το τοπικό σύστημα ξεχωριστής συλλογής ηλεκτρικών και ηλεκτρονικών προϊόντων.
Την παραβαίνετε τους τοπικούς κανονισμούς και μην απορρίπτετε τα παλιά προϊόντα μαζί με τα υπόλοιπα οικιακά απορρίμματα. Η σωστή απόρριψη των παλιών σας προϊόντων θα βοηθήσει στη μείωση των πιθανών αρνητικών επιπτώσεων για το περιβάλλον και την ανθρώπινη υγεία.

2 Εισαγωγή

Η **σειρά Pro της Philips** έχει δημιουργηθεί για να σας προσφέρει άριστη απόδοση, φροντίζοντας παράλληλα τα μαλλιά σας.
Συνεργαστήκαμε με κορυφαίους στυλίστες για να μάθουμε τι είναι αυτό που κάνει ένα προϊόν να θεωρείται «επαγγελματικό» από τους καταναλωτές και για να δημιουργήσουμε αντίστοιχα προϊόντα. Το σεσουάρ Pro της Philips με ισχύ 2300 W για γρήγορο στέγνωμα, προκαλεί 25% λιγότερη ζημιά στα μαλλιά. Αυτό έγινε εφικτό χάρη στο πρωτοποριακό και μοναδικό **στόμιο φορμαρίσματος και προστασίας** (για το οποίο εκκρεμεί κατοχύρωση ευρεσιτεχνίας), που αποτρέπει την υπερέβασση της τρίχας και ταυτόχρονα διατηρεί την ίδια εκπληκτική απόδοση φορμαρίσματος. Ελπίζουμε ότι θα χρησιμοποιείτε το σεσουάρ Pro για πολύ καιρό!
Στόμιο φορμαρίσματος και προστασίας
Το πρωτοποριακό και μοναδικό **στόμιο φορμαρίσματος και προστασίας** επινοήθηκε για να σας δώσει τη δυνατότητα να φορμάρετε τα μαλλιά σας με ακρίβεια με το στόμιο των 6 χιλ., εξασφαλίζοντας ταυτόχρονα τη φροντίδα τους. Όταν φορμάρετε τα μαλλιά σας με στενό στόμιο, αυτό πλησιάζει πάρα πολύ τα μαλλιά και μερικές φορές τα αγγίζει. Η θερμότητα συσσωρεύεται φτάνοντας μέχρι και τους 180°C, και τα μαλλιά καταστρέφονται από την υπερβάλλοντα. Το στόμιο φορμαρίσματος και προστασίας αναγκάζει το κάλυμμα να ανοίξει όταν τα μαλλιά θερμαίνονται υπερβολικά, με αποτέλεσμα να αποβάλλεται η επιπλέον θερμότητα και να βελτιώνεται η ισχύς του φορμαρίσματος.

3 Επισκόπηση

1. Στόμιο (8 χιλ.)
2. Κουμπί βολής κρύου αέρα
3. Διακόπτης θερμοκρασίας
4. Διακόπτης ροής αέρα
5. Γαντζάκι για κρέμασμα
6. Γρίλια εισόδου αέρα
7. Στόμιο φορμαρίσματος και προστασίας (6 χιλ.)

4 Στέγνωμα μαλλιών

Προετοιμασία των μαλλιών σας:
- Λούστε τα μαλλιά σας με σαμπουάν και μαλακτική κρέμα και ξεπλύνετέ τα πολύ καλά.
- Στεγνώστε απαλά τα μαλλιά σας με μια πετσέτα για να απομακρύνετε την παραπανίσια υγρασία.
- Στεγνώστε τα μαλλιά σας με το σεσουάρ χρησιμοποιώντας μια πιρούνα. Βεβαιωθείτε ότι τα μαλλιά σας είναι σχεδόν στεγνά και ξαμερδεμένα.

1 Συνδέστε το φις σε μια πρίζα.
- Για να στεγνώσετε με ακρίβεια συγκεκριμένα σημεία, προσαρτήστε το στόμιο (① ή ⑦) στο σεσουάρ.

2 Ρυθμίστε το διακόπτη θερμοκρασίας (③) και το διακόπτη ροής αέρα (④) στη θέση που επιθυμείτε. Πατήστε παρατεταμένα το ❄ κουμπί βολής κρύου αέρα (②) για ροή κρύου αέρα που θα σας βοηθήσει να σταθεροποιήσετε το χτένισμά σας.

Διακόπτης	Ρύθμιση	Λειτουργία
Θερμοκρασία	Καυτό	Γρήγορο στέγνωμα βρεγμένων μαλλιών
	Προστασία από τη θερμοκρασία	Στεγνώστε τα μαλλιά σας σε μία σταθερή, ηπια θερμοκρασία
	Δροσερή φροντίδα	Χρησιμοποιήστε απαλά το σεσουάρ στα μαλλιά σας όταν έχουν σχεδόν στεγνώσει, ώστε να διατηρήσουν τη λάμψη τους
Ροή αέρα	II	Ισχυρή ροή αέρα για γρήγορο στέγνωμα μαλλιών με χοντρή τρίχα
	I	Απαλή ροή αέρα για φορμάρισμα μαλλιών με λεπτή τρίχα
	O	Απενεργοποίηση

↳ Όταν η συσκευή ενεργοποιείται, διαχέει αυτομάτως και συνεχώς ιόντα στα μαλλιά, για λιγότερο φριζάρισμα και περισσότερη λάμψη.

Για να ισιώσετε τα μαλλιά σας (εικ. 1)
1 Χωρίστε τα μαλλιά σας σε τούφες και πιάστε τις τούφες με κλιπ. Αρχίστε από το κάτω μέρος των μαλλιών, στεγνώνοντας μία τούφα κάθε φορά.
2 Χρησιμοποιώντας μια στρογγυλή βούρτσα, μετακινήστε το στόμιο κατά μήκος των μαλλιών από τις ρίζες έως τις άκρες, τεντώνοντάς τα πλήρως για καλύτερο αποτέλεσμα.
3 Όταν στεγνώσουν οι ρίζες, αρχίστε το στέγνωμα στη μέση. Στρέψτε τους καρπούς σας και μετακινήστε τη βούρτσα απομακρύνοντάς την από το κεφάλι σας, για να διατηρήσετε το τέντωμα.
Συμβουλές: Όταν στεγνώνετε τα μαλλιά από τη ρίζα, το σεσουάρ πρέπει πάντα να είναι στραμμένο προς τα κάτω. Όταν βουρτσίζετε τα μαλλιά σας μπορείτε να σκύψετε προς τα εμπρός για να πάρετε μια πιο άνετη στάση.
Επαναλάβετε τα βήματα 1-3 για να ισιώσετε τα υπόλοιπα μαλλιά σας μέχρι να στεγνώσουν τελείως.
4 Για αποτελέσματα που διαρκούν, πατήστε παρατεταμένα το ❄ κουμπί βολής κρύου αέρα (②) για να φορμάρετε τα μαλλιά σας.
Συμβουλές: Όσο μεγαλύτερη είναι η βούρτσα, τόσο μεγαλύτερη είναι η τούφα μαλλιών που μπορείτε να ισιώσετε και τόσο πιο γρήγορα θα μπορείτε να στεγνώνετε τα μαλλιά σας.
Για να φτιάξετε μύτες (Εικ. 2)
1 Χωρίστε τ

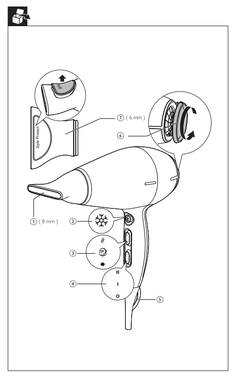

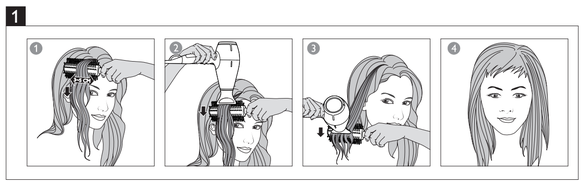

3 Panoramica

① Concentratore del flusso d'aria (8 mm)
② Pulsante getto aria fredda
③ Selettore della temperatura
④ Selettore del flusso d'aria
⑤ Gancio
⑥ Griglia di ingresso dell'aria
⑦ Concentratore del flusso d'aria Style & Protect (6 mm)

4 Asciugatura dei capelli

Preparazione dei capelli:
- Lavare i capelli con shampoo e balsamo, risciacquare accuratamente.
- Tamponare delicatamente i capelli per eliminare l'umidità in eccesso.
- Asciugare i capelli con l'asciugacapelli aiutandosi con una spazzola. Verificare che i capelli siano asciutti e senza nodi.

1 Collegare la presa a una spina di alimentazione.
Per una perfetta asciugatura, collegare il concentratore del flusso d'aria (⑦ o ⑦) all'asciugacapelli.

2 Regolare l'interruttore della temperatura (③) e del flusso dell'aria (④) impostandoli sulla posizione desiderata. Tenere premuto il pulsante ❄ per il getto d'aria fredda (②) per fissare la piega.

Interruttore	Impostazione	Funzione
Temperatura	Caldo	Asciugatura veloce dei capelli bagnati
	Thermoprotect	Asciugare i capelli a una temperatura costante
	Cool Care	Asciugare delicatamente i capelli fino all'asciugatura completa per una perfetta luminosità
Flusso d'aria	II	Flusso d'aria forte per un'asciugatura veloce dei capelli folti
	I	Flusso d'aria delicato per la piega dei capelli sottili
		Spegnimento

↳ Quando l'apparecchio è acceso, gli ioni sono rilasciati in maniera automatica e continua per ridurre l'effetto crespo, offrendo maggiore lucentezza.

Per lisciare i capelli (Fig. 1)

1 Dividere i capelli in ciocche separandoli con un fermaglio. Iniziare dalla parte inferiore e asciugare una sezione alla volta.

2 Usare una spazzola rotonda, passare il concentratore del flusso d'aria sui capelli dalle radici alle punte alla massima potenza per ottenere i risultati migliori.

3 Quando le radici sono asciutte, continuare ad asciugare la parte centrale. Ruotare il polso e spazzolare i capelli a partire dal cuoio capelluto per mantenere la tensione.

Suggerimento: l'asciugacapelli deve essere rivolto sempre verso il basso durante l'asciugatura a partire dalle radici. Una leggera inclinazione del corpo in avanti durante l'uso della spazzola aiuta a prevenire l'affaticamento.

Ripetere i passaggi da 1 a 3 per lisciare la parte rimanente dei capelli fino all'asciugatura completa.

4 Per risultati duraturi, tenere premuto il pulsante ❄ per il getto d'aria fredda (②) per fissare l'acconciatura.

Suggerimento: più grande è la spazzola, più grande è la sezione di capelli che si può lisciare e più veloce sarà l'asciugatura.

Per capelli ondulati (Fig. 2)

1 Dividere i capelli in ciocche separandoli con un fermaglio. Iniziare dalla parte inferiore e asciugare una sezione alla volta.

2 Lisciare i capelli (fare riferimento alla Fig. 1 "**per lisciare i capelli**") fino al raggiungimento delle punte. Con una leggera torsione del polso, ruotare la spazzola sotto i capelli verso l'interno (o esterno) di mezzo giro per un effetto ondulato.

3 Tenere l'asciugacapelli vicino alla punta dei capelli da 3 a 4 secondi e poi allontanarlo.

Ripetere i passaggi da 1 a 3 sul resto dei capelli.

4 Per apprezzare i risultati, tenere premuto il pulsante ❄ per il getto d'aria fredda (②) per fissare l'acconciatura.

Dopo l'uso:

1 Spegnere l'apparecchio e staccare la spina.

2 Posizionarlo su una superficie termoresistente fino a quando non è completamente freddo.

3 Per scollegare il concentratore del flusso d'aria (⑦ o ⑦), estrarlo dall'asciugacapelli.

Nota: prestare attenzione quando il concentratore del flusso d'aria è caldo.

4 Aprire la griglia di ingresso dell'aria (④) per rimuovere capelli e polvere.

5 Pulire l'apparecchio con un panno umido.

6 Riporre l'asciugacapelli della gamma Philips Pro in un luogo sicuro, asciutto e privo di polvere. Per riporre l'apparecchio, è anche possibile appenderlo tramite l'apposito gancio (⑤).

5 Garanzia e assistenza

Per ricevere ulteriori informazioni (ad esempio, sulla sostituzione di un accessorio) o per risolvere eventuali problemi, visitare il sito Web Philips all'indirizzo www.philips.com oppure contattare il Centro Assistenza Clienti Philips di zona (il numero di telefono è riportato nell'opuscolo della garanzia). Se nel proprio paese non è presente alcun centro di assistenza clienti, rivolgersi al proprio rivenditore Philips.

Nederlands

Gefeliciteerd met uw aankoop en welkom bij Philips! Registreer uw product op www.philips.com/welcome om optimaal gebruik te kunnen maken van de door Philips geboden ondersteuning.

1 Belangrijk

Lees deze gebruiksaanwijzing zorgvuldig door voordat u het apparaat gaat gebruiken. Bewaar de gebruiksaanwijzing om deze indien nodig te kunnen raadplegen.

- WAARSCHUWING: gebruik dit apparaat niet in de buurt van water.
- Als u het apparaat in de badkamer gebruikt, haal de stekker dan na gebruik altijd uit het stopcontact. De nabijheid van water kan gevaar opleveren, zelfs als het apparaat is uitgeschakeld.
- WAARSCHUWING: gebruik dit apparaat niet in de buurt van een bad, douche, wastafel of ander waterhoudend object.
- Haal na gebruik altijd de stekker uit het stopcontact.
- Als het apparaat oververhitt raakt, schakelt het automatisch uit. Haal de stekker uit het stopcontact en laat het apparaat een paar minuten afkoelen. Controleer voordat u het apparaat weer inschakelt of de luchtroosters niet verstopt zitten met pluizen, haar enz.
- Indien het netsnoer beschadigd is, moet het worden vervangen door Philips, een door Philips geautoriseerd servicecentrum of personen met vergelijkbare kwalificaties om gevaar te voorkomen.
- Dit apparaat kan worden gebruikt door kinderen vanaf 8 jaar en door personen met verminderde lichamelijke, zintuiglijke of geestelijke capaciteiten of weinig ervaring en kennis, mits zij toezicht of instructie hebben ontvangen aangaande veilig gebruik van het apparaat, en zij de gevaren van het gebruik begrijpen. Kinderen mogen niet met het apparaat spelen. Reiniging en onderhoud dienen niet zonder toezicht door kinderen te worden uitgevoerd.
- Voor extra veiligheid adviseren we u een aardlekschakelaar te installeren in de elektrische groep die de badkamer van stroom voorziet. Deze aardlekschakelaar dient een waarde te hebben die niet hoger is dan 30 mA. Raadpleeg de installateur.
- Het plaatsen van metalen voorwerpen in de roosters is gevaarlijk en kan elektrische schokken veroorzaken.
- Blokkeer nooit de luchtroosters.
- Controleer voordat u het apparaat aansluit of het voltage dat op het apparaat is aangegeven overeenkomt met de plaatselijke netspanning.
- Gebruik het apparaat niet voor andere doeleinden dan beschreven in deze gebruiksaanwijzing.
- Gebruik het apparaat niet op kunsthaar.
- Laat het apparaat nooit zonder toezicht liggen wanneer het is aangesloten op een stroombron.
- Gebruik nooit accessoires of onderdelen van andere fabrikanten of die niet specifiek zijn aanbevolen door Philips. Als u dergelijke accessoires of onderdelen gebruikt, komt uw garantie te vervallen.
- Wikkel het netsnoer niet om het apparaat.
- Wacht met opbergen tot het apparaat volledig is afgekoeld.

Elektromagnetische velden (EMV)

Dit apparaat voldoet aan alle richtlijnen met betrekking tot elektromagnetische velden (EMV). Mits het apparaat op de juiste wijze en volgens de instructies in deze gebruiksaanwijzing wordt gebruikt, is het veilig te gebruiken volgens het nu beschikbare wetenschappelijke bewijs.

Milieu

Uw product is vervaardigd van kwalitatief hoogwaardige materialen en onderdelen die kunnen worden gerecycled en hergebruikt.

als u op uw product een doorstreepte afvalcontainer op wieltjes ziet, betekent dit dat het product valt onder de EU-richtlijn 2012/19/EU. Win inlichtingen in over de manier waarop elektrische en elektronische producten in uw regio gescheiden worden ingezameld.

Neem bij de verwijdering van oude producten de lokale wetgeving in acht en doe deze producten niet bij het gewone huishoudelijke afval. Als u oude producten correct verwijdert, voorkomt u negatieve gevolgen voor het milieu en de volksgezondheid.

2 Inleiding

Het **Philips Pro-assortiment** is ontwikkeld om u de beste prestaties te bieden, terwijl uw haar nog steeds wordt verzorgd. We hebben met topstylisten samengewerkt om te ontdekken wat een product professioneel maakt voor consumenten en naar aanleiding daarvan producten te ontwikkelen. Met de Philips Pro-föhn van 2300 W droogt u uw haar snel en met 25% minder schade dankzij de innovatieve en unieke **Style&Protect-concentrator** (patent aangevraagd), die oververhitting van het haar voorkomt, terwijl de geweldige stylingprestaties behouden blijven. We hopen dat u de Pro-föhn lang met plezier zult gebruiken!

Style&Protect-concentrator

De unieke, innovatieve **Style&Protect-concentrator** is ontwikkeld om het haar nauwkeurig te stylen met een concentrator van 6 mm en tegelijkertijd het haar te verzorgen. Een dunne concentrator komt heel dicht bij het haar en raakt het haar soms aan. De temperatuur loopt op tot 180 °C, waardoor het haar oververhit kan raken en kan beschadigen. De Style&Protect-concentrator zorgt ervoor dat het klepje wordt geopend wanneer het haar te warm wordt, waardoor overtollige warmte wordt afgevoerd en het stylingvermogen toeneemt.

3 Overzicht

① Concentrator (8 mm)
② Knop voor koele luchtstroom
③ Temperatuurknop
④ Luchtstroomknop
⑤ Ophangoog
⑥ Luchtinlaatrooster
⑦ Style&Protect-concentrator (6 mm)

4 Uw haar drogen

Voorbereiding voor uw haar:
- Was uw haar met shampoo en conditioner en spoel het grondig uit.
- Droog uw haar voorzichtig met een handdoek om overtollig water te verwijderen.
- Föhn uw haar met een grove kam. Zorg ervoor dat uw haar bijna droog is en geen klitten heeft.

1 Steek de stekker in een stopcontact.
- Voor nauwkeurig drogen kunt u de concentrator (① of ⑦) op de föhn bevestigen.

2 Zet de temperatuurknop (③) en de luchtstroomknop (④) op de gewenste stand. Houd de knop ❄ (②) voor een koele luchtstroom ingedrukt voor het fixeren van uw kapsel.

Overschakelen	Stand	Functie
Temperatuur	Heet	Nat haar snel drogen
	Haar-vriendelijke droogstand	Droog uw haar met een constante, verzorgende temperatuur
	Koele verzorgende stand	Droog uw haar wanneer het bijna droog is voorzichtig om het extra glanzend te maken
Luchtstroom	II	Sterke luchtstroom voor het snel drogen van dik haar
	I	Zachte luchtstroom voor het stylen van dun haar
		Uitschakelen

↳ Als het apparaat is ingeschakeld, worden voortdurend en automatisch ionen uitgegeven voor minder pluizig haar en meer glans.

Uw haar steil maken (afb. 1)

1 Verdeel uw haar en zet het vast met klemmen. Begin onder aan het haar en droog het per gedeelte.

2 Beweeg voor het beste resultaat met een ronde borstel de concentrator met volledige spanning langs het haar, van de wortels naar de uiteinden.

3 Begin wanneer de wortels droog zijn met het drogen van het middengedeelte. Draai uw polsen en borstel weg van uw hoofdhuid om de spanning te behouden.

Tips: richt de föhn altijd omlaag wanneer u vanaf de haarwortels droogt. Leun tijdens het borstelen van uw haar naar voren om vermoeidheid te voorkomen.

Herhaal stap 1-3 om de rest van uw haar steil te maken tot het helemaal droog is.

4 Houd voor een langduriger resultaat de knop voor een koele luchtstroom ❄ (②) ingedrukt om uw haar te stylen.

Tips: hoe groter de borstel, hoe groter het gedeelte van haar dat u steil kunt maken en hoe sneller u uw haar kunt drogen.

Slagen maken (afb. 2)

1 Verdeel uw haar en zet het vast met klemmen. Begin onder aan het haar en droog het per gedeelte.

2 Maak uw haar steil (zie afb. 1, "**Uw haar steil maken**") tot u bij de haarpunten bent aangekomen. Draai met een lichte draai van uw pols de borstel onderaan half naar binnen (of buiten) om slagen te maken.

3 Houd de föhn dicht bij de uiteinden van de lok 3 tot 4 seconden vast en laat dan los.

Herhaal stap 1-3 om de rest van uw haar te stylen.

4 Houd voor een langduriger resultaat de knop voor een koele luchtstroom ❄ (②) ingedrukt om uw haar te stylen.

Na gebruik:

1 Schakel het apparaat uit en haal de stekker uit het stopcontact.

2 Plaats het apparaat op een hittebestendig oppervlak tot het is afgekoeld.

3 Om de concentrator (① of ⑦) te verwijderen, trekt u deze van de föhn af.

Opmerking: wees voorzichtig wanneer de concentrator heet is.

4 Draai het luchtinlaatrooster (⑥) om haar en stof te verwijderen.

5 Maak het apparaat schoon met een vochtige doek.

6 Bewaar uw föhn uit het Philips Pro-assortiment op een veilige, droge en stofvrije plek. U kunt het apparaat ook aan het ophangoog (⑤) hangen.

5 Garantie en service

Als u informatie nodig hebt (bijv. over het vervangen van een hulpstuk) of als u een probleem hebt, bezoek dan de Philips-website (www.philips.com) of neem contact op met het Philips Customer Care Centre in uw land (u vindt het telefoonnummer in het 'worldwide guarantee'-vouwblad). Als er geen Consumer Care Centre in uw land is, ga dan naar uw Philips-dealer.

Norsk

Gratulerer med kjøpet, og velkommen til Philips! Hvis du vil dra full nytte av støtten som Philips tilbyr, kan du registrere produktet ditt på www.philips.com/welcome.

1 Viktig

Les denne brukerveiledningen nøye før du bruker apparatet, og ta vare på den for senere referanse.

- ADVARSEL: Ikke bruk dette apparatet i nærheten av vann.
- Når du bruker apparatet på badet, må du koble det fra etter bruk. Nærheten til vann utgjør en risiko, selv når apparatet er slått av.
- ADVARSEL: Ikke bruk apparatet nær badekar, dusj, håndvasker eller andre elementer som inneholder vann.
- Koble alltid fra apparatet etter bruk.
- Hvis apparatet overopphetes, slår det seg av automatisk. Trekk ut støpselet på apparatet, og la det avkjøles noen minutter. Kontroller at gitrene ikke er blokkert av lo, hår osv. før du slår på apparatet igjen.
- Hvis ledningen er ødelagt, må den skiftes ut av Philips, et servicesenter godkjent av Philips eller liknende kvalifisert personell, slik at man unngår farlige situasjoner.
- Dette apparatet kan brukes av barn over åtte år og av personer med nedsatt sanseevne eller fysisk eller psykisk funksjonsevne, eller personer med manglende erfaring eller kunnskap, dersom de får instruksjoner om sikker bruk av apparatet eller tilsyn som sikrer sikker bruk, og hvis de er klar over risikoen. Barn skal ikke leke med apparatet. Barn skal ikke utføre rengjøring eller vedlikehold uten tilsyn.
- Hvis du vil ha ekstra beskyttelse, råder vi deg til å installere en lekkasjestrømsenhet (RCD) i den elektriske kretsen som forsyner badet. Denne enheten må ha et spenningsnivå for reststrøm som ikke er høyere enn 30 mA. Be installatøren om råd.
- Det å sette metallgjenstander inn i gitteret er farlig og kan føre til elektriske støt.
- Ikke blokker luftinntaket.
- Før du kobler til apparatet, må du kontrollere at spenningen som er angitt på apparatet, stemmer med den lokale nettspenningen.
- Ikke bruk apparatet til noe annet formål enn det som beskrives i denne veiledningen.
- Ikke bruk apparatet på kunstig hår.
- Når apparatet er koblet til strømmen, må du aldri la det stå uten tilsyn.
- Ikke bruk tilbehør eller deler fra andre produsenter eller som Philips ikke spesifikt anbefaler. Hvis du bruker slikt tilbehør eller slike deler, er garantien ugyldig.
- Ikke surr ledningen rundt apparatet.
- Vent til apparatet er avkjølt før du legger det vekk.

Elektromagnetiske felt (EMF)

Dette apparatet overholder alle standarder som gjelder elektromagnetiske felt (EMF). Hvis apparatet håndteres riktig og i samsvar med instruksjonene i denne brukerhåndboken, er det trygt å bruke det ut fra den kunnskapen vi har per dags dato.

Miljø

Produktet er utformet og produsert med materialer og deler av svært høy kvalitet som kan resirkuleres og gjenbrukes.

Når symbolet med søppelbøtten med kryss over følger med et produkt, betyr det at produktet dekkes av det europeiske direktivet 2012/19/EU.

Finn ut hvor du kan levere inn elektriske og elektroniske produkter til gjenvinning i ditt lokalmiljø.

Følg de lokale reglene, og ikke kast gamle produkter sammen med det vanlige husholdningsavfallet. Hvis du kaster gamle produkter på riktig måte, bidrar du til å forhindre negative konsekvenser for helse og miljø.

2 Innleding

Philips Pro-serien har blitt utviklet for å gi deg best mulig ytelse, samtidig som den tar vare på håret. Vi har samarbeidet med verdens beste stylister for å finne ut hva som gjør et produkt profesjonelt for forbrukere, og har utviklet produkter i henhold til dette. Philips Pro-føneren med 2300 W gir rask tørking med 25 % mindre skade når du tørke håret – dette er mulig takket være det nyskapende og unike **Style & Protect-munnstykket** (under patentbehandling) som forhindrer overoppheting av håret samtidig som det gir samme glimrende friseringsresultater. Vi håper du kommer til å få glede av Pro-føneren i lang tid.

Style & Protect-munnstykke

Det nyskapende og unike **Style & Protect-munnstykket** har blitt utviklet for å gi nøyaktig frisering av håret med et munnstykke på 6 mm, samtidig som det varetar håret. Når du friserer håret med et tynt munnstykke, kommer det svært nær håret og er noen ganger nær håret. Varme på opptil 180 °C bygger seg opp og kan skade håret på grunn av overoppheting. Style & Protect-munnstykket åpner klaffen når luften blir for varm for å fjerne overflødig varme og forbedre friseringskraften.

3 Oversikt

① Konsentrert luft (8 mm)
② Knapp for kaldluft
③ Temperaturbryter
④ Luftstrømbryter
⑤ Hengeløkke
⑥ Gitter for innluft
⑦ Style Protect-munnstykke (6 mm)

4 Tørke håret

Forberedelse av håret:
- Vask håret med sjampo og balsam, og skyll det grundig.
- Tørk håret forsiktig med et håndkle for å fjerne overflødig fuktighet.
- Føn håret tørt mens du bruker en bred børste. Sørg for at håret er nesten helt tørt og flokefritt.

1 Koble støpselet til en stikkontakt.
- For presisjonstørking fester du munnstykket for konsentrert luft (① eller ⑦) på føneren.

2 Sett temperaturbryteren (③) og luftstrømbryteren (④) i ønsket posisjon. Trykk på knappen for kaldluft ❄ (②) for kjølig luftstrøm for å fiksere frisyren.

Slå	Innstilling	Funksjon
Temperatur	Varm	Tørk nyvasket hår raskt
	Termobeskyttelse	Tørk håret ved en konstant pleiende temperatur
	Kjølig behandling	Tørk håret skånsomt når det nesten er tørt for å bevare glansen
Luftstrøm	II	Sterk luftstrøm for rask tørking av tykt hår
	I	Svak luftstrøm for å frisere tynt hår
		Slå av

↳ Hvis apparatet er slått på, genereres ioner automatisk og blir kontinuerlig sluppet fri for å gi ekstra glans og redusere krusing.

Rette ut håret (fig. 1)

1 Del håret med klyper. Begynn fra bunnen av håret og tørk én del om gangen.

2 Ved hjelp av en rund børste flytter du munnstykket for konsentrert luft langs håret fra røttene til endene med full spenning for å få best resultat.

3 Når røttene er tørre, begynner du å tørke delen i midten. Vri på håndleddene og bærst vekk fra hodebunnen for å opprettholde jevn spenning.

Tips: Håndføneren bør alltid peke nedover når du tørker håret fra røttene. Du kan lene deg fremover når du børster håret for å forhindre sitsige.

Gjenta trinn 1-3 for å rette ut resten av håret til det er helt tørt.

4 For å få et langvarig resultat kan du trykke på og holde nede ❄ knappen for kaldluft (②) for å frisere håret.

Tips: Jo større børsten er, desto større deler av håret kan du rette ut, og desto raskere kan du føne håret.

Slik lager du vippede ender (fig. 2)

1 Del håret med klyper. Begynn fra bunnen av håret og tørk én del om gangen.

2 Rett ut håret (se fig.1 **Rette ut håret**) til du kommer til hårtuppene. Med en lett vridning i håndleddet vrir du børsten på undersiden halvveis innover (eller utover) for å lage vippede ender.

3 Hold håndføneren tett inntil hårtuppene i tre til fire sekunder før du fjerner den.

Gjenta trinnene 1–3 for å frisere resten av håret.

4 For å få et langvarig resultat kan du trykke på og holde nede ❄ knappen for kaldluft (②) for å frisere håret.

Etter bruk:

1 Slå apparatet av, og trekk ut støpselet fra stikkontakten.

2 Plasser det på et varmebestandig underlag til det er avkjølt.

3 Koble fra munnstykket for konsentrert luft (① eller ⑦), trekk det av håndføneren.

Merk: Vær forsiktig når munnstykket for konsentrert luft er varmt.

4 Vri på gitteret for innluft (⑥) for å fjerne hår og støv.

5 Rengjør apparatet med en fuktig klut.

6 Oppbevar Philips Pro Range-håndføneren på et trygt og tørt sted uten støv. Du kan også henge det i hengeløkken (⑤).

5 Garanti og service

Hvis du trenger informasjon, f.eks. om uskifting av tilbehør eller hvis det har oppstått problemer, kan du besøke våre Internett-sider på www.philips.com eller ta kontakt med Philips' kundestøtte der du bor (du finner telefonnummeret i garantiheftet). Hvis det ikke er noen forbrukerstøtte der du bor, kan du gå til den lokale Philips-forhandleren.

Português

Parabéns pela compra do seu produto e bem-vindo à Philips! Para tirar o máximo partido da assistência oferecida pela Philips, registe o seu produto em: www.philips.com/welcome.

1 Importante

Leia cuidadosamente este manual do utilizador antes de utilizar o aparelho e guarde-o para consultas futuras.

- AVISO: não utilize este aparelho perto de água.
- Quando o aparelho for utilizado numa casa-de-banho, desligue-o da corrente após a utilização, uma vez que a presença de água apresenta riscos, mesmo com o aparelho desligado.
- AVISO: não utilize este aparelho perto de banheiras, chuveiros, lavatórios ou outros recipientes que contenham água.
- Desligue sempre da corrente após cada utilização.
- Se o aparelho aquecer excessivamente, desliga-se automaticamente. Desligue o aparelho e deixe-o arrefecer durante alguns minutos. Antes de voltar a ligar o aparelho, verifique as grelhas e certifique-se de que não estão bloqueadas com pêlos, cabelos, etc.
- Se o fio se estragar, deve ser substituído pela Philips, por um centro de assistência autorizado pela Philips ou por pessoal devidamente qualificado para se evitarem situações de perigo.
- Este aparelho pode ser utilizado por crianças com idade igual ou superior a 8 anos e por pessoas com capacidades físicas, sensoriais ou mentais reduzidas, ou com falta de experiência e conhecimento, caso tenham sido supervisionadas ou lhes tenham sido dadas instruções relativas à utilização segura do aparelho e se tiverem sido alertadas para os perigos envolvidos. As crianças não podem brincar com o aparelho. A limpeza e a manutenção do utilizador não podem ser efectuadas por crianças sem supervisão.
- Para maior segurança, aconselhamos a instalação de um dispositivo de corrente residual (disjuntor) no circuito eléctrico que abastece a casa de banho. Este disjuntor deve ter uma corrente residual nominal não superior a 30 mA. Aconselhe-se com o seu electricista.
- Inserir objectos metálicos nas grelhas é perigoso e pode causar um choque eléctrico.
- Nunca obstrua as grelhas de ventilação.
- Antes de ligar o aparelho, certifique-se de que a tensão indicada no mesmo corresponde à tensão do local onde está a utilizá-lo.
- Não utilize o aparelho para outro fim que não o descrito neste manual.
- Não utilize o aparelho sobre cabelo artificial.
- Nunca deixe o aparelho sem vigilância quando este estiver ligado a uma fonte de alimentação.
- Nunca utilize quaisquer acessórios ou peças de outros fabricantes ou que a Philips não tenha especificamente recomendado. Se o fizer, a sua garantia perde a validade.
- Não enrole o fio de alimentação à volta do aparelho.
- Aguarde até o aparelho arrefecer completamente antes de o guardar.

Campos electromagnéticos (CEM)

Este aparelho cumpre com todas as normas relativas a campos electromagnéticos (CEM). Se manuseado correctamente e de acordo com as instruções fornecidas neste manual do utilizador, o aparelho pode ser utilizado em segurança com base em provas científicas disponíveis actualmente.

Ambiente

O produto foi concebido e fabricado com materiais e componentes de alta qualidade, que podem ser recicados e reutilizados.

Quando este símbolo de um caixote de lixo com um traço por cima constar de um produto, significa que esse produto está abrangido pela Directiva Europeia 2012/19/UE.

Informe-se acerca do sistema de recolha selectiva local para produtos eléctricos e electrónicos.

Proceda de acordo com as regulamentações locais e não elimine os seus antigos produtos juntamente com o lixo doméstico. A eliminação correcta do seu antigo produto evita potenciais consequências nocivas para o ambiente e para a saúde pública.

2 Introdução

A **gama Philips Pro** foi desenvolvida para lhe oferecer o melhor desempenho, enquanto cuida do seu cabelo. Trabalhámos em conjunto com os melhores cabeleireiros para aprender como um produto se torna profissional para os consumidores e para desenvolver produtos de acordo com o que aprendemos. Secador Philips Pro com 2300 W para secagem rápida com menos 25% de danos ao secar o seu cabelo - tornado possível pelo **Concentrador Modelar e Proteger** exclusivo (a aguardar patente) que evita que o cabelo seja aquecido excessivamente, enquanto mantém um óptimo desempenho de modelação. Esperamos que desfrute da utilização do secador Pro durante muito tempo!

Concentrador Modelar e Proteger

O inovador **Concentrador Modelar e Proteger** exclusivo foi inventado para permitir uma modelação precisa do cabelo com um concentrador de 6 mm enquanto cuida do cabelo, em simultâneo. Ao modelar o cabelo com um concentrador fino, este aproxima-se muito do cabelo, entrando por vezes em contacto com este. Calor com até 180 °C acumula-se e danifica o cabelo aquecendo-o excessivamente. O concentrador Modelar e Proteger força a patilha a abrir quando o cabelo aquece demasiado, dissipando o calor excessivo e melhorando a potência de modelação.

3 Visão geral

① Concentrador (8 mm)
② Botão de fluxo de ar frio
③ Interruptor de temperatura
④ Interruptor de fluxo do ar
⑤ Argola de suspensão
⑥ Grelha de entrada de ar
⑦ Concentrador Modelar e Proteger (6 mm)

4 Secar o cabelo

Preparação para o seu cabelo:
- Lave o seu cabelo com champô, aplique amaciador e enxagúe-o com água abundante.
- Seque o seu cabelo cuidadosamente com uma toalha para retirar a humidade em excesso.
- Seque o cabelo com o secador e um pente de dentes largos. Assegure-se de que o seu cabelo está quase seco e desembaraçado.

1 Ligue a ficha a uma tomada de corrente eléctrica.
- Para uma secagem mais precisa, encaixe o concentrador (① ou ⑦) no secador.

2 Ajuste o interruptor da temperatura (③) e o interruptor de fluxo do ar (④) para a posição pretendida. Mantenha o botão de fluxo de ar frio ❄ (②) premido para obter um jacto de ar frio para fixar o seu penteado.

Posição	Regulação	Função
Temperatura	Quente	Secar rapidamente cabelo acabado de sair do chuveiro
	Protecção Thermoprotect	Seque o seu cabelo a uma temperatura de cuidado constante
	Cuidado Cool Care	Seque o seu cabelo delicadamente, quando este estiver quase seco para conservar o brilho
Fluxo de ar	II	Fluxo de ar forte para uma secagem rápida de cabelo grosso
	I	Fluxo de ar suave para modelar cabelo fino
		Desligar

↳ Quando o aparelho é ligado, são libertados automaticamente iões de forma contínua, reduzindo o frisado e fornecendo um brilho adicional.

Para alisar o seu cabelo (Fig. 1)

1 Separe o seu cabelo em madeixas e prenda-o. Comece a secar a partir de baixo e seque uma madeixa de cada vez.

2 Utilizando uma escova redonda, desloque o concentrador ao longo do cabelo - da raiz até às pontas, mantendo-o sempre esticado para obter melhores resultados.

3 Quando as raízes estiverem secas, comece a secar a parte central. Rode os seus pulsos e a escova na direcção oposta ao couro cabeludo para manter o cabelo esticado.

Sugestões: o secador de cabelo deve estar sempre direccionado para baixo enquanto seca as raízes. Pode inclinar-se para a frente quando escova o cabelo para evitar cansar-se.

Repita os passos 1 a 3 para alisar o resto do cabelo até este estar completamente seco.

4 Para desfrutar de resultados duradouros, mantenha o botão de fluxo de ar frio ❄ (②) premido para modelar o seu cabelo.

Sugestões: quanto maior for a escova, maior será a madeixa de cabelo que pode alisar e mais rápida será a secagem do seu cabelo.

Para enrolar as pontas (Fig. 2)

1 Separe o seu cabelo em madeixas e prenda-o. Comece a secar a partir de baixo e seque uma madeixa de cada vez.

2 Alise o seu cabelo (consulte a Fig. 1 "**Para alisar o seu cabelo**") até alcançar as pontas do cabelo. Rodando ligeiramente o pulso, rode a escova meia-volta para dentro (ou para fora) para enrolar as pontas.

3 Mantenha o secador junto das pontas do cabelo durante 3 a 4 segundos e, em seguida, solte-as.

Repita os passos 1 a 3 para modelar o resto do cabelo.

4 Para desfrutar de resultados duradouros, mantenha o botão de fluxo de ar frio ❄ (②) premido para modelar o seu cabelo.

Após a utilização:

1 Desligue o aparelho e retire a ficha da corrente.

2 Coloque-o numa superfície resistente ao calor até que arrefeça.

3 Para desencaixar o concentrador (① ou ⑦), puxe-o para fora do secador.

Nota: tenha cuidado quando o concentrador estiver quente.

4 Volte a grelha de entrada de ar (⑥) para remover cabelos e pó.

5 Limpe o aparelho com um pano húmido.

6 Guarde o seu secador de cabelo da gama Philips Pro num local seguro, seco e sem pó. Pode ainda guardá-lo pendurando-o com argola de suspensão (⑤).

5 Garantia e assistência

Caso necessite de informações, p. ex. sobre a substituição de um acessório, ou tenha algum problema, visite o Web site da Philips em www.philips.com ou contacte o Centro de Atendimento ao Cliente Philips do seu país (o número de telefone encontra-se o folheto de garantia mundial). Se não existir um Centro de Atendimento ao Cliente no seu país, dirija-se a um representante Philips.

Svenska

Gratulerar till din nya produkt och välkommen till Philips! Genom att registrera din produkt på www.philips.com/welcome kan du dra nytta av Philips support.

1 Viktigt

Läs användarhandboken noggrant innan du använder apparaten och spara den för framtida bruk.

- VARNING: Använd inte den här apparaten nära vatten.
- Om du använder apparaten i ett badrum måste du dra ut kontakten efter användning. Närhet till vatten utgör en fara, även när apparaten är avstängd.
- VARNING: Använd inte apparaten i närheten av badkar, duschar, behållare eller kärl som innehåller vatten.
- Dra alltid ut nätsladden efter användning.
- Om apparaten blir överhettad stängs den av automatiskt. Dra ut apparatens stickkontakt och låt den svalna ett par minuter. Innan du slår på apparaten igen måste du kontrollera gallren så att de inte har täppts till av ludd, hår eller dylikt.
- Om nätsladden är skadad måste den bytas ut av Philips, ett av Philips auktoriserat serviceombud eller en lika kvalificerad tekniker för att undvika fara.
- Den här apparaten kan användas av barn som är 8 år och äldre och av med olika funktionshinder, eller som inte har kunskap om hur apparaten används så länge de övervakas och får instruktioner angående säker användning och förstår riskerna som medföljer. Barn ska inte leka med apparaten. Rengöring och användarunderhåll ska inte göra av barn utan vuxens tillsyn.
- Av säkerhetsskäl rekommenderar vi även att du installerar en jordfelsbrytare för den krets som strömförsörjer badrummet. Jordfelsbrytaren måste ha en brytströmstyrka som inte överstiger 30 mA. Kontakta en behörig elektriker för mer information.
- Det är farligt att införa metallföremål i gallren och det kan leda till en elektrisk stöt.
- Blockera aldrig luftgallren.
- Innan du ansluter apparaten kontrollerar du att spänningen som anges på apparaten motsvarar den lokala nätspänningen.
- Använd inte apparaten för något annat ändamål än vad som beskrivs i den här användarhandboken.
- Använd inte apparaten på konstgjort hår.
- Lämna aldrig apparaten obevakad när den är ansluten till elnätet.
- Använd aldrig tillbehör eller delar från andra tillverkare, eller delar som inte uttryckligen har rekommenderats av Philips. Om du använder sådana tillbehör eller delar ogiltigförklaras garantin.
- Linda inte nätsladden runt apparaten.
- Vänta tills apparaten har svalnat innan du lägger undan den.

Elektromagnetiska fält (EMF)

Den här apparaten uppfyller alla standarder för elektromagnetiska fält (EMF). Om apparaten hanteras på rätt sätt och enligt instruktionerna i den här användarhandboken är den säker att använda enligt de vetenskapliga belägg som finns i dagsläget.

Miljö

Produkten är utvecklad och tillverkad av högkvalitativa material och komponenter som både kan återvinnas och återanvändas.

När den här symbolen med en överkrysssad papperskorg visas på produkten innebär det att produkten omfattas av det europeiska direktivet 2012/19/EU.

Ta reda på var du kan hita närmaste återvinningsstation för elektriska och elektroniska produkter.

Följ den lokala lagstiftningen och släng inte dina gamla produkter i det vanliga hushållsavfallet. Genom att kassera dina gamla produkter på rätt sätt kan du bidra till att minska eventuella negativa effekter på miljö och hälsa.

2 Introduktion

Philips Pro-serien har utvecklats för att ge dig bästa prestanda, samtidigt som produkterna tar vår hand om ditt hår. Vi har samarbetat med de ledande stylisterna för att lära oss vad som gör en produkt proffsig för kundernas och för att utveckla produkter därefter. Philips Pro-hårtorken är på 2 300 W och torkar snabbt med 25 % mindre skador, vilket är möjligt tack vare det innovativa och unika **Style & Protect-fönmunstycket** (patentansökt) som undviker överhettning av håret samtidigt som det ger samma suveräna stylingprestanda. Vi hoppas att du kommer att njuta av att använda Pro-hårtorken under lång tid!

Style & Protect-fönmunstycke

Det innovativa och unika 6 mm **Style & Protect-fönmunstycket** har utvecklats för att ge en exakt styling av håret samtidigt som håret tas väl om hand. När du stylar håret med ett tunt fönmunstycke hamnar munstycket nära håret och kommer dessutom ibland i kontakt med håret. Det kan bli så varmt som 180 °C, vilket kan skada håret. Style & Protect-munstycket tvingar upp klaffen när håret blir för varmt, vilket avleder överskottsvärme och ger en bättre stylingeffekt.

3 Översikt

① Fönmunstycke (8 mm)
② Knapp för kall luft
③ Temperaturreglage
④ Luftflödesreglage
⑤ Upphängningsögla
⑥ Galler för luftintag
⑦ Style Protect-fönmunstycke (6 mm)

4 Torka håret

Förberedelser:
- Tvätta håret med schampo och skölj det sedan noga.
- Torka försiktigt håret med en handduk så att det mesta av fukten försvinner.
- Föna håret samtidigt som du borstar det. Se till håret är nästan torrt och utan tovor.

1 Sätt i kontakten i ett eluttag.
- För noggrann torkning monterar du fönmunstycket (① eller ⑦) på hårtorken.

2 Ställ in temperaturregla