

Phaser® 6280
Imprimante laser couleur



Phaser® 6280

Guide d'utilisation



Le programme est soumis aux lois américaines sur la protection des œuvres non publiées. Il est interdit de reproduire le contenu de cette publication sous quelque forme que ce soit sans l'autorisation de Xerox Corporation.

La protection garantie par les droits d'auteur s'applique à tout ce qui se rapporte à la forme et au fond des informations et du matériel étant actuellement permis par les dispositions législatives ou la jurisprudence ou accordés ci-après, y compris sans limite aucune, le matériel provenant des programmes logiciels apparaissant sur les écrans tels que les styles, les modèles, les icônes, l'aspect des pages écrans, etc.

XEROX®, CentreWare®, Phaser®, PrintingScout™ et Walk-Up® sont des marques déposées de Xerox Corporation aux États-Unis et/ou dans d'autres pays.

Adobe® et PostScript® sont des marques de Adobe Systems Incorporated aux États-Unis et/ou dans d'autres pays.

Apple®, Bonjour®, ColorSync®, EtherTalk®, Macintosh® et Mac OS® sont des marques commerciales de Apple Computer, Inc. aux États-Unis et/ou dans d'autres pays.

PCL® est une marque de Hewlett-Packard Corporation aux États-Unis et/ou dans d'autres pays.

Microsoft®, Vista™, Windows® et Windows Server™ sont des marques commerciales de Microsoft Corporation aux États-Unis et/ou dans d'autres pays.

Novell®, NetWare® et IPX/SPX™ sont des marques de Novell, Incorporated aux États-Unis et/ou dans d'autres pays.

Au titre de partenaire ENERGY STAR®, Xerox Corporation a déterminé que ce produit répond aux directives ENERGY STAR en matière d'efficacité énergétique. Le nom et le logo ENERGY STAR sont des marques déposées aux États-Unis.



Sommaire

1 Informations sur l'imprimante

Sécurité de l'utilisateur	8
Sécurité électrique	8
Sécurité du laser	9
Sécurité de maintenance	9
Sécurité d'utilisation	9
Déplacement de l'imprimante	12
Symboles de sécurité figurant sur l'appareil	13
Spécifications de l'imprimante	14
Informations relatives aux réglementations	15
Etats-Unis (Réglementation FCC)	15
Canada (Réglementation)	15
Union européenne	15
Fiche de sécurité du matériel	16
Union européenne	16
Amérique du Nord	17
Autres pays	17

2 Caractéristiques de l'imprimante

Composants principaux et fonctions	19
Vue avant	19
Vue arrière	20
Vue interne	20
Options	21
Panneau de commande	23
Disposition du panneau de commande	23
Affichage	23
Pages d'informations	24
Mode Economie d'énergie	25
Quitter le mode d'économie d'énergie	25
Vérification de l'état des données d'impression	26
Vérification sous Windows	26
Affichage de la configuration des accessoires optionnels et des paramètres de bacs papier	27
Informations supplémentaires	28
Ressources	28

3 Notions fondamentales sur le réseau

Présentation de l'installation et de la configuration réseau	30
Choix d'une méthode de connexion	31
Connexion Ethernet (recommandée)	31
Connexion USB	31
Configuration de l'adresse réseau	33
Adresses TCP/IP et IP	33
Méthodes dynamiques de définition de l'adresse IP de l'imprimante	33
Définition manuelle de l'adresse IP de l'imprimante	34
Installation des pilotes de l'imprimante	36
Pilotes disponibles	36
Windows 2000 ou versions ultérieures	36
Macintosh OS X, version 10.3 et ultérieure	37

4 Notions fondamentales sur l'impression

Papier et supports pris en charge	43
Instructions d'utilisation du papier	43
Papier pouvant endommager l'imprimante	44
Instructions de stockage du papier	45
A propos du papier	46
Réglage des types et formats de papier	48
Réglage des bacs papier	48
Réglage du type de papier	48
Réglage des formats de papier	49
Chargement du papier	50
Chargement du papier dans le bac 1 (MPT)	50
Chargement du papier dans les bacs 2 et 3	53
Sélection des options d'impression	57
Sélection des préférences d'impression (Windows)	57
Sélection des options pour un travail individuel (Windows)	58
Sélection des options pour un travail individuel (Macintosh)	60
Impression recto-verso (sur les deux faces des feuilles)	64
Instructions d'impression recto-verso automatique	64
Options de bord de reliure	64
Sélection de l'impression recto-verso	65

Impression sur des supports spéciaux	66
Impression de transparents	66
Impression d'enveloppes	68
Impression d'étiquettes	70
Impression sur du papier glacé.....	75
Impression sur du papier de format personnalisé.....	80
Définition des formats personnalisés	80
Impression sur du papier de format personnalisé.....	81
Impression de documents confidentiels - Impression sécurisée.....	83
A propos de l'impression sécurisée	83
Configuration de l'impression sécurisée	83
Impression après vérification - Impression d'épreuves.....	86
A propos de l'impression d'épreuves	86
Configuration de l'impression d'épreuves.....	86

5 Utilisation des menus du panneau de commande

Menus du panneau de commande	89
Menu Configuration.....	89
Modification des paramètres de menu	90
Description des commandes de menus	91
Paramètres de bac	91
Pages d'informations	93
Compteurs d'impressions.....	94
Menu Admin.....	94
Liste de menus.....	103

6 Qualité d'impression

Problèmes de qualité d'impression	105
Calage des couleurs	109
Réglage automatique du calage de la couleur	109
Réglage manuel du calage de la couleur.....	109
Activation/Désactivation du calage automatique de la couleur	111
Run Black.....	112

7 Dépannage

Bourrages papier	114
Prévention et élimination des bourrages de papier	114
Bourrage dans le bac 1 (MPT).....	115
Bourrages de papier dans le bac	118
Bourrages de papier dans le fuser	121
Bourrages de papier long	122
Bourrages de papier dans l'unité recto-verso.	123
Bourrages de papier dans le chargeur optionnel.....	125
Problèmes d'imprimante	129
Activation d'options	132
Messages d'erreur du panneau de commande	133
Messages concernant les consommables	133
Messages relatifs à l'imprimante et à d'autres éléments.....	134
Pour obtenir de l'aide	137
Messages du panneau de commande	137
Alertes PrintingScout	137
Assistant de support en ligne	137
Liens Web	138

8 Maintenance

Nettoyage de l'imprimante.....	140
Nettoyage de l'extérieur	140
Nettoyage de l'intérieur.....	140
Commande de consommables.....	141
Consommables	141
Éléments de maintenance courante.....	141
Quand faut-il commander des consommables ?.....	141
Recyclage des consommables.....	142
Gestion de l'imprimante.....	143
Vérification/Gestion de l'imprimante avec CentreWare IS	143
Vérification de l'état de l'imprimante à l'aide de PrintingScout	143
Vérification de l'état de l'imprimante par courrier électronique	144
Vérification du décompte pages	148
Déplacement de l'imprimante	149

Index

Informations sur l'imprimante 1

Ce chapitre contient les sections suivantes :

- [Sécurité de l'utilisateur](#) à la page 8
- [Spécifications de l'imprimante](#) à la page 14
- [Informations relatives aux réglementations](#) à la page 15
- [Fiche de sécurité du matériel](#) à la page 16
- [Recyclage et mise au rebut de l'appareil](#) à la page 16

Sécurité de l'utilisateur

L'imprimante et les consommables recommandés ont été conçus et testés pour satisfaire aux strictes exigences de sécurité. Suivez attentivement les recommandations suivantes pour garantir une utilisation sûre de l'imprimante.

Sécurité électrique

- Utilisez le cordon d'alimentation fourni avec l'imprimante.
- Branchez le cordon d'alimentation directement sur une prise électrique correctement mise à la terre. Vérifiez le branchement de chaque extrémité du cordon. Si vous ne savez pas si une prise est mise à la terre, demandez conseil à un électricien.
- Evitez d'utiliser un adaptateur de mise à la terre pour connecter l'imprimante à une prise électrique ne comportant pas de borne de mise à la terre.
- N'utilisez ni rallonge ni barrette multiprise.
- Vérifiez que l'imprimante est branchée sur une prise d'alimentation et de tension appropriées. Au besoin, examinez les spécifications électriques de l'imprimante avec un électricien.

Avertissement : Pour éviter les risques d'électrocution, vérifiez que l'imprimante est correctement mise à la terre. L'utilisation incorrecte d'un appareil électrique est dangereuse.

- Ne placez pas l'imprimante à un endroit où le cordon d'alimentation pourrait faire trébucher quelqu'un.
- Ne placez pas d'objets sur le cordon d'alimentation.
- Evitez d'obstruer les fentes d'aération. Ces ouvertures permettent d'éviter la surchauffe de l'imprimante.
- Evitez de laisser tomber trombones ou agrafes dans l'imprimante.

Avertissement : N'insérez pas d'objets dans les fentes et ouvertures de l'imprimante. Le contact avec un point de tension ou la création d'un court-circuit sur une pièce peut provoquer un incendie ou l'électrocution.

Si vous remarquez des bruits ou odeurs inhabituels :

1. Mettez l'imprimante immédiatement hors tension.
2. Débranchez le cordon d'alimentation de la prise électrique.
3. Appelez un technicien de maintenance agréé pour résoudre le problème.

Le cordon d'alimentation constitue un dispositif de mise hors tension à l'arrière de l'imprimante. Si vous devez couper toute source d'alimentation électrique de l'imprimante, débranchez le cordon d'alimentation de la prise électrique.

Avertissement : Ne retirez jamais les panneaux ou protections fixés par des vis, sauf lors de l'installation d'équipement facultatif, et lorsque des instructions spécifiques vous invitent à le faire. L'imprimante doit être mise hors tension lors de telles installations. A l'exception des options pouvant être installées par l'utilisateur, aucune des pièces se trouvant derrière ces panneaux ne doit faire l'objet d'une intervention de maintenance par l'utilisateur.

Remarque : Pour obtenir des performances optimales, maintenez l'imprimante sous tension ; cela ne compromet pas la sécurité. Si toutefois l'imprimante doit rester inutilisée pendant un certain temps, éteignez-la et débranchez-la.

Les conditions suivantes peuvent compromettre la sécurité d'utilisation de l'appareil :

- Le cordon d'alimentation est endommagé.
- Du liquide a été renversé dans l'imprimante.
- De l'eau a été versée sur l'imprimante.

Si l'une de ces situations se produit, effectuez les opérations suivantes :

1. Mettez l'imprimante immédiatement hors tension.
2. Débranchez le cordon d'alimentation de la prise électrique.
3. Appelez un technicien de maintenance agréé.

Sécurité du laser

En ce qui concerne les produits laser, cette imprimante est conforme à leurs normes d'utilisation définies par des agences gouvernementales, nationales et internationales et est certifiée produit de classe 1. L'imprimante n'émet pas de lumière dangereuse : en effet, le faisceau est entièrement confiné pendant tous les modes d'utilisation et de maintenance client.

Sécurité de maintenance

- Ne tentez pas d'interventions de maintenance autres que celles décrites dans la documentation fournie avec l'imprimante.
- N'utilisez pas de nettoyants aérosols. L'emploi de consommables non approuvés peut compromettre les performances, voire même créer des conditions d'utilisation dangereuses.
- Ne tentez pas d'ouvrir, de réutiliser ou de brûler les consommables ou éléments de maintenance courante. Pour plus d'informations sur les programmes de recyclage des consommables Xerox, rendez-vous sur le Web www.xerox.com/gwa.

Sécurité d'utilisation

L'imprimante et les consommables ont été conçus et testés pour satisfaire aux strictes exigences de sécurité. Ils ont été examinés, agréés et certifiés conformes aux normes environnementales établies par un organisme de certification. Suivez les instructions ci-après pour continuer d'utiliser votre imprimante en toute sécurité.

Emplacement de l'imprimante

Placez l'imprimante dans une zone sans poussière où la température est comprise entre 5° C et 32° C (41° F à 90° F) et où l'humidité relative se situe entre 15 pour cent et 85 pour cent.

L'humidité doit être égale ou inférieure à 70 pour cent à 32° C, et la température doit être de 28° C ou moins, à 85 pour cent d'humidité.

Remarque : Les fluctuations soudaines de température risquent d'affecter la qualité d'impression. Le réchauffement rapide d'une pièce froide risque de causer de la condensation dans la machine et d'interférer directement sur le transfert d'image.

Dégagement autour de l'imprimante

Placez l'imprimante dans une zone bénéficiant d'un dégagement suffisant pour la ventilation, l'exploitation et les interventions de maintenance. L'espace minimal recommandé est de :

Au-dessus :

- 35 cm (13,8 po.) au-dessus de l'imprimante

Hauteur totale requise :

- Imprimante : 47 cm (18,5 po.)
- Ajoutez 14 cm (5,5 po.) pour le chargeur 550 feuilles.

Autres espaces :

- 13 cm (5 po.) derrière l'imprimante
- 60 cm (23,6 po.) devant l'imprimante
- 10 cm (3,9 po.) du côté gauche de l'imprimante
- 10 cm (3,9 po.) du côté droit de l'imprimante

Consignes d'utilisation

- N'insérez pas d'objets dans les fentes et ouvertures de l'imprimante. L'imprimante peut surchauffer si elle ne bénéficie pas d'une ventilation adéquate.
- Pour obtenir des performances optimales, utilisez l'imprimante à une altitude inférieure à 3 500 m (11 480 pieds).
- Ne placez pas l'imprimante près d'une source de chaleur.
- Ne placez pas l'imprimante à la lumière directe du soleil pour éviter d'exposer les composants photosensibles lorsque les capots sont ouverts.
- Ne placez pas l'imprimante devant une sortie d'air climatisé.
- Placez l'imprimante sur une surface plane et stable qui ne vibre pas et pouvant supporter le poids de l'appareil. Elle ne doit pas être inclinée de plus de 1° par rapport à l'horizontale et ses quatre pieds doivent être solidement en contact avec la surface. Le poids de l'imprimante avec unité recto-verso et consommables est de 29,25 kg (64,5 lb.).
- Ne placez pas l'imprimante dans des endroits exposés aux forces magnétiques.
- Ne placez pas l'imprimante dans un endroit humide.
- Ne placez pas l'imprimante dans des endroits exposés aux vibrations.

Consignes de sécurité pour l'impression

- Attendez 10 à 15 secondes avant de remettre l'imprimante sous tension après l'avoir mise hors tension.
- N'approchez jamais les mains, les cheveux, les cravates, etc. des rouleaux d'entraînement et de sortie.

Lorsqu'une impression est en cours :

- Ne retirez pas la source de papier que vous avez sélectionnée dans le pilote de l'imprimante ou sur le panneau de commande.
- N'ouvrez pas les capots.
- Ne déplacez pas l'imprimante.

Consommables pour l'imprimante

- Utilisez les consommables spécialement conçus pour l'imprimante. L'emploi de produits inadéquats peut altérer les performances et compromettre la sécurité.
- Observez tous les avertissements et instructions figurant sur l'imprimante, les options et les consommables, ou fournis avec eux.

Attention : L'utilisation de consommables autres que ceux de marque Xerox n'est pas recommandée. Le contrat de maintenance, la garantie et le programme Total Satisfaction Guarantee (Garantie de satisfaction totale) Xerox ne couvrent pas les dommages, le mauvais fonctionnement ou les réductions de performances consécutifs à l'utilisation de consommables autres que ceux de marque Xerox ou encore à l'utilisation de consommables Xerox non spécifiés pour l'usage de cette imprimante. Le programme Total Satisfaction Guarantee (Garantie de satisfaction totale) est disponible aux Etats-Unis et au Canada. La couverture peut varier dans les autres pays ; pour plus d'informations, veuillez contacter votre représentant local.

Déplacement de l'imprimante

Respectez les consignes ci-après pour éviter de vous blesser ou d'endommager l'imprimante.

- Mettez l'imprimante hors tension et débranchez tous les câbles d'alimentation avant de la déplacer.

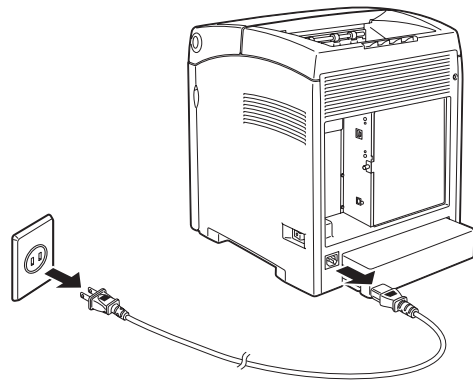

6280-041

- Prévoyez toujours la présence de deux personnes pour soulever l'imprimante.
- Soulevez toujours l'imprimante par les points de levage désignés.

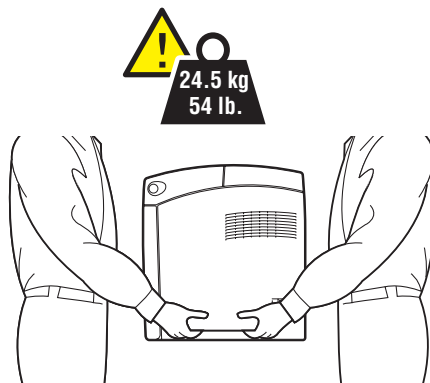

6280-040

- Portez l'imprimante sans l'incliner.

Attention : N'inclinez pas l'imprimante de plus de 10 degrés à l'avant ou l'arrière ni à gauche ou à droite. Une inclinaison de plus de 10 degrés risque de faire se renverser les consommables à l'intérieur de l'imprimante.

Remarque : L'arrière de cette imprimante est plus lourd que l'avant. Prenez en compte cette différence lorsque vous la déplacez.

- Ne placez aucune nourriture ni aucun liquide sur l'imprimante.

Attention : Si l'imprimante est endommagée parce qu'elle n'a pas été déplacée correctement ou qu'elle n'a pas été emballée de façon appropriée en vue de son transport, les dommages subis ne sont pas couverts par la garantie, le contrat de maintenance ou le programme Total Satisfaction Guarantee (Garantie de satisfaction totale). Le programme Total Satisfaction Guarantee (Garantie de satisfaction totale) est disponible aux États-Unis et au Canada. La couverture peut varier dans les autres pays ; pour plus d'informations, veuillez contacter votre représentant local.

Voir aussi :

[Déplacement de l'imprimante](#) à la page 149

Symboles de sécurité figurant sur l'appareil



Soyez prudent (ou attention à un élément particulier). Pour plus d'informations, reportez-vous aux manuels.



Surface brûlante sur ou à l'intérieur de l'imprimante. Prenez des précautions afin de ne pas vous blesser.



Le refroidissement du fuser peut prendre jusqu'à 30 minutes.



Ne touchez pas l'élément.

Spécifications de l'imprimante

Élément	Sommaire
Dimensions	400 (L) × 490 (P) × 473 (H) mm
Grammage	Imprimante : 24,4 kg (54 lb.) y compris les cartouches d'impression Chargeur 550 feuilles (optionnel) : 7,9 kg (17,4 lb.) Unité recto-verso (optionnelle) : 1 kg (2,2 lb.)
Temps de préchauffage	20 secondes ou moins (lorsque la machine est allumée, température : 22° C) Toutefois, le système électrique de l'imprimante est prêt 10 secondes après allumage de la machine.
Vitesse d'impression continue ^{*1}	Couleur : Recto : 25 feuilles/min ^{*2} Recto-verso : 17 pages/min ^{*3} Noir et blanc : Recto : 30 pages/min ^{*2} Recto-verso : 20 pages/min ^{*3} Important ^{*1} La vitesse risque de diminuer en fonction du type de papier, comme un transparent ou une enveloppe, de son format et des conditions d'impression. La vitesse d'impression risque de diminuer en fonction des réglages de qualité d'image. ^{*2} Vitesse d'impression continue de documents tous au format A4. ^{*3} Vitesse d'impression continue de documents au format A4.
Résolution	Résolution de traitement des données : 600 × 600 ppp (25,4 p/mm) : valeurs multiples (25,4 p/mm) Résolution en sortie : 600 ppp (25,4 p/mm)
Alimentation électrique	110-127 VCA, 50/60 Hz, 8 A 220-240 VCA, 50/60 Hz, 4 A
Consommation électrique	110 - 127 VCA : Mode veille : 9 W ^{*4} ou moins Attente : moins de 95 W (fuser en marche), Impression couleur continue : moins de 460 W, Impression monochrome continue : moins de 460 W 220 - 240 VCA : Mode veille : 9 W ou moins Attente : moins de 95 W (fuser en marche), Impression couleur continue : moins de 460 W, Impression monochrome continue : moins de 460 W Cette imprimante ne consomme aucune électricité lorsqu'elle est éteinte, même si elle reste branchée dans sa prise secteur. Imprimante satisfaisant les exigences du programme ENERGY STAR : Délai d'enclenchement du mode d'économie d'énergie : 30 minutes ^{*4} W = Watts.

Informations relatives aux réglementations

Ce produit a été testé et certifié conforme aux normes d'émission et d'immunité électromagnétiques. Ces normes ont pour but de limiter les interférences générées ou subies par ce produit dans un environnement bureautique classique.

Etats-Unis (Réglementation FCC)

Cet équipement a été testé et déclaré conforme aux critères relatifs aux dispositifs numériques de classe B conformément à la partie 15 de la réglementation FCC. Ces limites sont destinées à assurer une protection raisonnable contre les interférences dans un environnement résidentiel. Ce matériel émet et utilise des fréquences radioélectriques. Il peut provoquer des interférences avec des communications radio s'il n'est pas installé ou utilisé conformément aux instructions. Cependant, les risques d'interférence ne peuvent pas être totalement exclus. S'il constate des interférences lors de la réception d'émissions de radio ou de télévision (il suffit, pour le constater, d'allumer et d'éteindre successivement l'appareil), l'utilisateur doit tenter de corriger l'interférence au moyen d'une ou de plusieurs des mesures suivantes :

- réorienter ou déplacer l'antenne de réception ;
- éloigner le matériel du récepteur ;
- brancher le matériel sur un circuit autre que celui du récepteur ;
- s'adresser au revendeur ou à un technicien expérimenté dans ce domaine.

Toute modification du matériel effectuée sans l'autorisation expresse de Xerox est de nature à interdire l'usage du matériel. Pour assurer la conformité avec la réglementation FCC, l'utilisation de câbles d'interface blindés est nécessaire.

Canada (Réglementation)

Cet appareil numérique de la classe B est conforme à la norme ICES-003 du Canada.

Cet appareil numérique de la classe B est conforme à la norme NMB-003 du Canada.

Union européenne



Le sigle CE appliqué à ce produit symbolise la déclaration de conformité Xerox avec les réglementations applicables de l'Union européenne, jusqu'aux dates indiquées :

- 12 décembre 2006 : Directive 2006/95/CE relative aux basses tensions
- 15 décembre 2004 : Directive 2004/108/CE relative à la compatibilité électromagnétique

Ce produit, s'il est utilisé conformément aux instructions de l'utilisateur ne représente aucun danger pour le consommateur ou pour l'environnement.

Pour garantir la compatibilité avec les réglementations de l'Union européenne, utilisez des câbles d'interface blindés.

Une copie de la déclaration de conformité signée pour ce produit peut être obtenue sur simple demande auprès de Xerox.

Fiche de sécurité du matériel

Pour obtenir les fiches de sécurité du matériel relatives à votre Imprimante Phaser 6280, rendez-vous sur le site :

- Etats-Unis et Canada : www.xerox.com/msds
- Union européenne : www.xerox.com/environnement_europe

Pour connaître les numéros de téléphone du centre de support clientèle, consultez le site Web www.xerox.com/office/contacts.

Recyclage et mise au rebut de l'appareil

Union européenne

Certains équipements peuvent être utilisés à la fois en environnement domestique et professionnel.

Environnement domestique



L'apposition de ce symbole à votre appareil confirme que vous ne devez pas le mettre au rebut aux ordures ménagères.

Conformément à la législation européenne, les équipements électriques et électroniques arrivant en fin de vie et mis au rebut doivent être séparés des ordures ménagères.

Les foyers des Etats européens peuvent retourner leurs appareils électriques et électroniques aux établissements d'enlèvement, gratuitement. Pour plus d'informations sur la mise au rebut, contactez vos autorités locales.

Dans certains Etats membres, lorsque vous achetez un nouvel équipement, votre détaillant peut être obligé de reprendre gratuitement votre ancien appareil. Demandez de plus amples informations à votre détaillant.

Environnement professionnel



L'apposition de ce symbole sur votre appareil confirme que vous devez le mettre au rebut conformément aux procédures nationales en vigueur.

Conformément à la législation européenne, les équipements électriques et électroniques arrivant en fin de vie et mis au rebut doivent être traités conformément aux procédures concertées.

Avant toute mise au rebut, contactez votre revendeur local ou votre représentant Xerox, pour connaître les conditions de reprise.

Amérique du Nord

Xerox a mis en place un programme international de reprise et de réutilisation/recyclage des équipements. Contactez Xerox (1-800-ASK-XEROX) pour déterminer si ce produit Xerox fait partie du programme. Pour plus d'informations sur les programmes Xerox de protection de l'environnement, visitez le site Web www.xerox.com/environment.

Si vous assurez la mise au rebut de votre produit Xerox, notez que ce produit peut contenir du plomb, du mercure, du perchlorate et d'autres matériaux dont l'élimination peut être réglementée en raison de mesures de protection de l'environnement. La présence de ces matériaux est parfaitement conforme aux réglementations mondiales en vigueur au moment de la commercialisation du produit. Pour plus d'informations sur le recyclage et la mise au rebut, contactez vos autorités locales. Aux Etats-Unis, vous pouvez également consulter le site Web d'Electronic Industries Alliance à l'adresse www.eiae.org. Ce produit peut contenir des matériaux contenant du perchlorate, tels que des piles. Ces matériaux peuvent faire l'objet de manipulations spécifiques. Pour plus d'informations, rendez-vous au site Web www.dtsc.ca.gov/hazardouswaste/perchlorate.

Autres pays

Veillez contacter vos autorités locales et demander conseil sur la mise au rebut d'appareils électriques et électroniques.

Caractéristiques de l'imprimante

2

Ce chapitre contient les sections suivantes :

- [Composants principaux et fonctions](#) à la page 19
- [Panneau de commande](#) à la page 23
- [Mode Economie d'énergie](#) à la page 25
- [Vérification de l'état des données d'impression](#) à la page 26
- [Affichage de la configuration des accessoires optionnels et des paramètres de bacs papier](#) à la page 27
- [Informations supplémentaires](#) à la page 28

Composants principaux et fonctions

Cette section aborde les points suivants :

- [Vue avant](#) à la page 19
- [Vue arrière](#) à la page 20
- [Vue interne](#) à la page 20

Vue avant

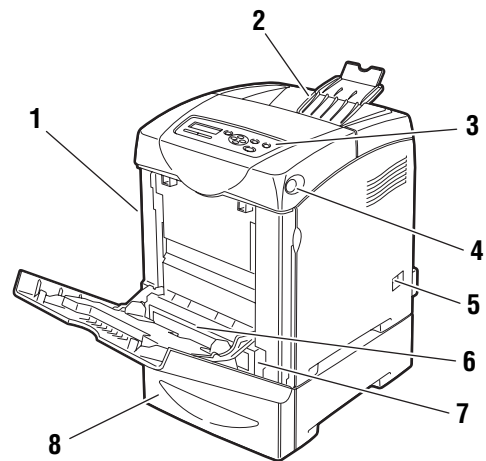

6280-001

1. Capot avant A
2. Bac de sortie
3. Panneau de commande
4. Bouton A d'ouverture du capot avant
5. Commutateur d'alimentation
6. Bac 1 (MPT)
7. Bac 2
8. Bac 3 / Chargeur 550 feuilles

Vue arrière

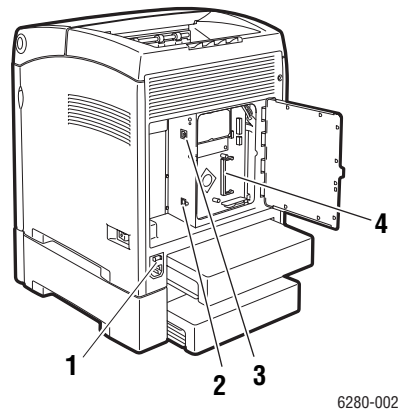

1. Connecteur du cordon d'alimentation
2. Port USB

3. Connecteur réseau
4. Emplacement de mémoire supplémentaire

Vue interne

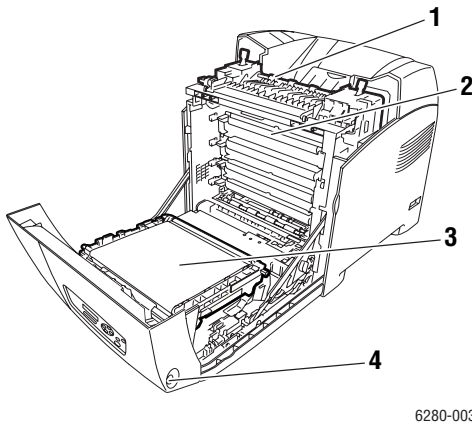

1. Fuser
2. Cartouche d'impression
3. Unité de transfert
4. Bouton A d'ouverture du capot avant

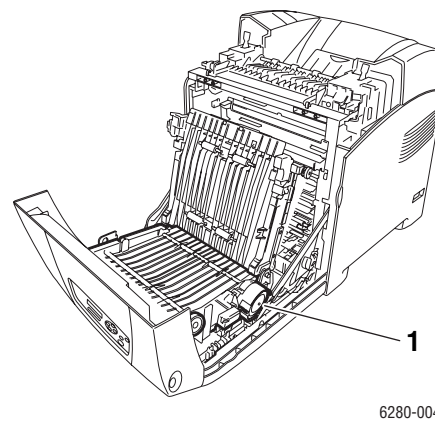

5. Unité recto-verso

Configurations de l'imprimante Phaser 6280

Fonctions	Configuration de l'imprimante	
	6280N	6280DN
Configuration de la mémoire*	256 Mo	256 Mo
Vitesse d'impression (Couleur/Monochrome)	25/30	25/30
Letter	26/31	26/31
A4	25/30	25/30
Résolutions (ppp)		
Standard	600 x 600 x 1 bit	600 x 600 x 1 bit
Amélioré	600 x 600 x 4 bits	600 x 600 x 4 bits
Interface Ethernet	10/100 Base-T	10/100 Base-T
Bac 1 (MPT) (150 feuilles)	Standard	Standard
Bac 2 (250 feuilles)	Standard	Standard
Chargeur 550 feuilles	En option	En option
Unité recto-verso	En option	Standard
Réseau local sans fil	En option	En option
Recto-verso (Couleur / Monochrome)		
Letter	18/21	18/21
A4	17/20	17/20

* Toutes les configurations présentent un emplacement de mémoire supplémentaire prenant en charge les DIMM DDR2 de 256 Mo, 512 Mo, 1024 Mo, jusqu'à un maximum de 1152 Mo. Les mémoires standard sont soudées sur la carte.

Options

Vous pouvez commander des bacs, de la mémoire, une carte multiprotocole et une unité recto-verso supplémentaires, si ces éléments ne figurent pas dans la configuration standard de votre imprimante.

Mémoire

L'imprimante présente un emplacement mémoire qui accepte les DIMM DDR2 de 256, 512 ou 1024 Mo.

Unité recto-verso

L'unité recto-verso permet d'imprimer en recto-verso.

Bacs supplémentaires

- Chargeur 550 feuilles (bac 3)

Disque dur

Utilisez le disque dur pour :

- Impression sécurisée (voir [Impression de documents confidentiels - Impression sécurisée](#) à la page 83)
- Impression d'épreuves (voir [Impression après vérification - Impression d'épreuves](#) à la page 86)
- Impression enregistrée
- Stockage de polices et macros supplémentaires

Panneau de commande

Cette section aborde les points suivants :

- [Disposition du panneau de commande](#) à la page 23
- [Affichage](#) à la page 23
- [Carte de menus](#) à la page 24
- [Pages d'informations](#) à la page 24

Disposition du panneau de commande

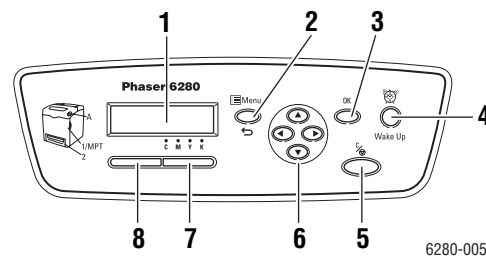

- | | |
|---|---|
| <p>1. L'écran affiche les messages d'état, les menus et les niveaux de toner.</p> <p>2. Bouton Menu
Permet d'utiliser les commandes des menus. Passe d'un menu à l'autre et affiche l'écran d'impression.</p> <p>3. Bouton OK
Règle des valeurs des menus. Permet également d'imprimer les rapports et les listes.</p> <p>4. Bouton Wake Up
Ce voyant s'allume en mode d'économie d'énergie. Enfoncez le bouton pour quitter ce mode.</p> <p>5. Bouton Annuler
Annule le travail d'impression en cours.</p> | <p>6. Bouton flèche Haut
Permet de faire défiler les menus vers le haut.</p> <p>Bouton flèche Bas
Permet de faire défiler les menus vers le bas.</p> <p>Bouton flèche Gauche
Revient en arrière dans les menus ou affiche le menu Fonction Walk-Up.</p> <p>Bouton flèche Droite
Permet d'avancer dans les menus.</p> <p>7. Erreur
Le voyant rouge indique une condition d'erreur.</p> <p>8. Prêt
Le voyant vert indique que l'imprimante est prête à recevoir des données de l'ordinateur. Si le voyant clignote, l'imprimante est occupée et reçoit des données.</p> |
|---|---|

Affichage

Les écrans sont de deux types :

- Ecran d'impression (affiche l'état de l'imprimante)
- Ecran de menus (permet de configurer les paramètres)

Pages d'informations

L'imprimante est livrée avec une série de pages d'informations ayant pour but de vous aider à obtenir les meilleurs résultats d'impression. Vous accédez à ces pages à partir du panneau de commande. Pour connaître l'emplacement de ces informations dans la structure du menu du panneau de commande, imprimez la carte du menu.

Carte de menus

La carte de menus vous aide à naviguer dans les menus du panneau de commande. Pour l'imprimer :

1. Sur le panneau de commande, appuyez sur le bouton **Menu**, sélectionnez **Pages d'infos** et appuyez sur le bouton **OK**.
2. Sélectionnez **Carte de menus** et appuyez sur le bouton **OK**.

Remarque : L'impression de la carte de menus permet de connaître les différentes pages d'informations disponibles pour l'impression.

Page de configuration

Pour imprimer la page Configuration, qui présente des informations à jour sur votre imprimante, procédez comme suit :

1. Sur le panneau de commande, appuyez sur le bouton **Menu**, sélectionnez **Pages d'infos** et appuyez sur le bouton **OK**.
2. Sélectionnez **Configuration** et appuyez sur le bouton **OK** pour imprimer.

Page de démonstration

Procédez comme suit pour imprimer une page de démonstration :

1. Sur le panneau de commande, appuyez sur le bouton **Menu**, sélectionnez **Pages d'infos** et appuyez sur le bouton **OK**.
2. Sélectionnez **Pge démo** puis appuyez sur le bouton **OK** pour imprimer.

Mode Economie d'énergie

L'imprimante est dotée d'un mode d'économie d'énergie permettant de réduire sa consommation d'électricité lorsqu'elle est allumée mais non utilisée.

Lorsque l'imprimante ne reçoit aucune donnée d'impression pendant 30 minutes (valeur par défaut), elle passe automatiquement en mode d'économie d'énergie.

Les durées d'attente avant passage en mode d'économie d'énergie peuvent être de 5 à 60 minutes. La consommation d'énergie en mode d'économie est de 7 W ou moins, et la durée de sortie du mode est d'environ 20 secondes, après quoi l'imprimante est prête.

Voir aussi :

[Modification du délai de passage en mode d'économie d'énergie](#) à la page 90

Quitter le mode d'économie d'énergie

L'imprimante sort automatiquement du mode d'économie d'énergie lorsqu'elle reçoit des données de l'ordinateur.

Pour annuler manuellement le mode d'économie, appuyez sur le bouton **Wake Up**.

Vérification de l'état des données d'impression

Vérification sous Windows

Les informations relatives à l'imprimante et son état sont affichées sur la fenêtre Etat. Cliquez deux fois sur l'icône PrintingScout dans la barre des tâches, en bas à droite de l'écran. Dans la fenêtre qui s'affiche, vérifiez la colonne **Etat**.

Vous pouvez modifier le contenu de l'affichage à l'aide du bouton situé sur la gauche de la fenêtre État de l'imprimante.

Paramètre d'état : affiche l'écran **Paramètre d'état** et permet de vérifier le nom, le port de connexion et l'état de l'imprimante.

Pour de plus amples informations sur PrintingScout, consultez l'aide :

1. Dans le menu **Démarrer**, cliquez sur **Programmes**.
2. Sélectionnez **Impression bureautique Xerox**.
3. Sélectionnez **PrintingScout**.
4. Sélectionnez **Aide de PrintingScout**.

Vérification dans les Services Internet CentreWare

Vous pouvez vérifier l'état d'un travail d'impression envoyé à l'imprimante dans l'onglet **Travaux** des Services Internet CentreWare. Pour accéder aux Services Internet CentreWare, reportez-vous à la section [Démarrage de CentreWare IS](#) à la page 143.

Affichage de la configuration des accessoires optionnels et des paramètres de bacs papier

Procédez comme suit pour imprimer la page Configuration, qui présente des informations à jour sur votre imprimante, y compris l'unité recto-verso, le disque dur et les bacs papier :

1. Sur le panneau de commande, appuyez sur le bouton **Menu**, sélectionnez **Pages d'infos** et appuyez sur le bouton **OK**.
2. Sélectionnez **Configuration** et appuyez sur le bouton **OK** pour imprimer.

Informations supplémentaires

Pour obtenir des informations supplémentaires concernant votre imprimante et ses capacités, utilisez les sources suivantes.

Ressources

Informations	Source
Guide d'installation*	Fourni avec l'imprimante
Petit guide d'utilisation*	Fourni avec l'imprimante
Guide d'utilisation (PDF)*	<i>Software and Documentation CD-ROM</i> (CD-ROM Logiciels et documentation)
Didacticiels de démarrage rapide (anglais uniquement)	www.xerox.com/office/6280support
Didacticiels vidéo	www.xerox.com/office/6280support
<i>Recommended Media List</i> (Liste des supports recommandés)	Recommended Media List (Liste des supports recommandés) (Etats-Unis) Recommended Media List (Liste des supports recommandés) (Europe)
Assistant de support en ligne	www.xerox.com/office/6280support
Support technique	www.xerox.com/office/6280support
Pages d'informations	Menu du panneau de commande

* Egalement disponible sur le site Web de support.

Notions fondamentales sur le réseau

3

Ce chapitre contient les sections suivantes :

- [Présentation de l'installation et de la configuration réseau](#) à la page 30
- [Choix d'une méthode de connexion](#) à la page 31
- [Configuration de l'adresse réseau](#) à la page 33
- [Installation des pilotes de l'imprimante](#) à la page 36

Ce chapitre fournit des informations élémentaires sur l'installation et la mise en réseau de l'imprimante.

Voir aussi : (anglais seulement)

Didacticiel des Services Internet CentreWare sur le site Web www.office.xerox.com

Didacticiel du pilote d'imprimante Windows sur le site Web www.office.xerox.com

Présentation de l'installation et de la configuration réseau

Pour installer et configurer via le réseau :

1. Raccordez l'imprimante au réseau au moyen de l'équipement matériel et des câbles recommandés.
2. Mettez sous tension l'imprimante et l'ordinateur.
3. Imprimez la page de configuration et conservez-la à titre de référence pour les paramètres réseau.
4. Définissez l'adresse IP de l'imprimante. Pour ce faire, reportez-vous à la section [Méthodes dynamiques de définition de l'adresse IP de l'imprimante](#) à la page 33.
5. Installez le pilote sur l'ordinateur depuis le CD-ROM intitulé *Software and Documentation CD-ROM* (CD-ROM Logiciels et documentation). Pour de plus amples informations sur l'installation du pilote, consultez la section de ce chapitre correspondant au système d'exploitation utilisé.
6. Imprimez une page de configuration pour vérifier les nouveaux paramètres.

Remarque : Si le *Software and Documentation CD-ROM* (CD-ROM Logiciels et documentation) n'est pas disponible, vous pouvez télécharger la dernière version du pilote depuis le site Web de Xerox www.xerox.com/drivers.

Choix d'une méthode de connexion

Connectez l'imprimante via Ethernet ou USB. Une connexion USB est une connexion directe qui ne peut pas être utilisée pour la mise en réseau, contrairement à une connexion Ethernet. Les exigences en matière de matériel et de câblage varient en fonction de la méthode de connexion. Le câblage et le matériel ne sont généralement pas fournis avec l'imprimante et doivent être acquis séparément. Cette section aborde les points suivants :

- [Connexion Ethernet \(recommandée\)](#) à la page 31
- [Connexion USB](#) à la page 31

Connexion Ethernet (recommandée)

Une connexion Ethernet peut être utilisée pour un ou plusieurs ordinateurs. Cette méthode de connexion prend en charge de nombreux systèmes et imprimantes sur un réseau Ethernet. Une connexion Ethernet est recommandée, parce qu'elle est plus rapide qu'une connexion USB. Elle vous permet également d'accéder directement aux Services Internet CentreWare (IS). L'interface Web de CentreWare IS vous permet de gérer, configurer et contrôler les imprimantes en réseau à partir de votre bureau. Pour accéder aux Services Internet CentreWare, reportez-vous à la section [Démarrage de CentreWare IS](#) à la page 143.

Connexion réseau

Selon les particularités de votre configuration, le matériel et le câblage ci-après sont requis pour Ethernet.

- Pour une connexion à un seul ordinateur, un câble Ethernet croisé RJ-45 est nécessaire.
- Pour la connexion à un ou plusieurs ordinateurs au moyen d'un concentrateur Ethernet, d'un routeur câble ou DSL, deux câbles Ethernet à paires torsadées (catégorie 5/RJ-45) sont nécessaires (un câble par périphérique).

Pour la connexion à un ou plusieurs ordinateurs au moyen d'un concentrateur, reliez l'ordinateur à ce dernier au moyen d'un câble, puis reliez l'imprimante au concentrateur en utilisant le second câble. Utilisez n'importe quel port du concentrateur, à l'exception du port de liaison ascendante.

Voir aussi :

[Configuration de l'adresse réseau](#) à la page 33

[Installation des pilotes de l'imprimante](#) à la page 36

Connexion USB

En cas de connexion à un seul ordinateur, une connexion USB permet un transfert rapide des données. Les connexions USB ne sont pas aussi rapides que les connexions Ethernet. Pour utiliser une connexion USB, les ordinateurs de type PC doivent fonctionner sous Windows 2000/XP/Server 2003 ou versions ultérieures. Les ordinateurs de type Macintosh doivent quant à eux fonctionner sous Mac OS X, version 10.3 ou ultérieure.

Connexion USB

Une connexion USB nécessite un câble USB A/B standard. Ce câble n'est pas inclus avec l'imprimante et doit être acheté séparément. Vérifiez que vous utilisez le câble USB adapté à votre connexion (USB 2.0 pour des résultats optimaux).

1. Branchez l'une des extrémités du câble USB à l'imprimante, puis mettez cette dernière sous tension.
2. Reliez l'autre extrémité du câble à l'ordinateur.

Voir aussi :

[Installation des pilotes de l'imprimante](#) à la page 36

Configuration de l'adresse réseau

Cette section aborde les points suivants :

- [Adresses TCP/IP et IP](#) à la page 33
- [Méthodes dynamiques de définition de l'adresse IP de l'imprimante](#) à la page 33
- [Définition manuelle de l'adresse IP de l'imprimante](#) à la page 34

Adresses TCP/IP et IP

Si votre ordinateur se trouve sur un grand réseau, demandez à l'administrateur réseau les adresses TCP/IP et autres paramètres de configuration requis.

Si vous créez vous-même un petit réseau local ou si vous connectez l'imprimante directement à l'ordinateur par Ethernet, suivez la procédure de définition automatique de l'adresse IP (Internet Protocol - Protocole Internet) de l'imprimante.

Les ordinateurs de type PC et les imprimantes utilisent essentiellement la famille de protocoles TCP/IP pour communiquer sur un réseau Ethernet. Avec les protocoles TCP/IP, chaque imprimante et chaque ordinateur doit posséder sa propre adresse IP. Il est essentiel que les adresses soient similaires, mais pas identiques ; seul le dernier chiffre doit être différent. Par exemple, votre imprimante peut avoir l'adresse 192.168.1.2 tandis que l'ordinateur a l'adresse 192.168.1.3. Un autre périphérique peut avoir l'adresse 192.168.1.4.

Généralement, les ordinateurs Macintosh utilisent les protocoles TCP/IP ou Bonjour, pour communiquer avec une imprimante réseau. Sur les systèmes OS X, le choix se porte sur TCP/IP. Néanmoins, à la différence du protocole TCP/IP, le protocole Bonjour ne requiert pas des imprimantes et des ordinateurs qu'ils possèdent d'adresse IP.

De nombreux réseaux comportent un serveur de protocole de configuration d'hôte dynamique (DHCP). Un serveur DHCP affecte automatiquement une adresse IP à chaque ordinateur de type PC et à chaque imprimante du réseau configuré pour utiliser le protocole DHCP. Un serveur DHCP est intégré à la plupart des routeurs câblés et DSL. Si vous utilisez un routeur câblé ou DSL, reportez-vous à la documentation de l'appareil pour de plus amples informations sur l'adressage IP.

Voir aussi :

Assistant de support en ligne à l'adresse www.xerox.com/office/6280support

Méthodes dynamiques de définition de l'adresse IP de l'imprimante

Deux protocoles sont disponibles pour procéder à la définition dynamique de l'adresse IP de l'imprimante :

- DHCP (activé par défaut sur toutes les imprimantes Phaser)
- AutoIP

Vous pouvez activer ou désactiver ces deux protocoles en utilisant le panneau de commande ou activer ou désactiver le protocole DHCP par le biais de CentreWare IS.

Remarque : L'adresse IP de l'imprimante peut être affichée à tout moment. Sur le panneau de commande, appuyez sur le bouton **Menu**. Sélectionnez ensuite **Pages d'infos** et appuyez sur le bouton **OK**. Sélectionnez **Configuration** et appuyez sur le bouton **OK**.

Utilisation du panneau de commande

Pour activer ou désactiver les protocoles DHCP ou AutoIP :

1. Sur le panneau de commande, appuyez sur le bouton **Menu**.
2. Sélectionnez le menu **Admin** et appuyez sur le bouton **OK**.
3. Sélectionnez le menu **Configuration réseau** et appuyez sur le bouton **OK**.
4. Sélectionnez le menu **TCP/IP** et appuyez sur le bouton **OK**.
5. Sélectionnez **IPv4** et appuyez sur le bouton **OK**.
6. Sélectionnez **Obtenir l'adresse IP** et appuyez sur le bouton **OK**.
7. Sélectionnez **DHCP** et appuyez sur le bouton **OK**.

Utilisation de CentreWare IS

Pour activer/désactiver le protocole DHCP :

1. Lancez votre navigateur Web.
2. Entrez l'adresse IP de l'imprimante dans le champ **Adresse** du navigateur (http://xxx.xxx.xxx.xxx).
3. Sélectionnez **Propriétés**.
4. Sélectionnez le dossier **Protocoles** dans le volet de navigation gauche.
5. Sélectionnez **TCP/IP**.
6. Dans le champ **Obtenir l'adresse IP**, sélectionnez l'option **DHCP/Autonet**.
7. Cliquez sur le bouton **Enregistrer les modifications**.

Définition manuelle de l'adresse IP de l'imprimante

Remarque : Vérifiez que votre ordinateur dispose d'une adresse IP correctement configurée pour le réseau. Contactez votre administrateur réseau pour de plus amples détails sur ce point.

Si vous utilisez un réseau ne possédant pas de serveur DHCP, ou dans le cas où les adresses IP des imprimantes sont attribuées par l'administrateur réseau, vous pouvez utiliser la méthode ci-après pour définir les adresses IP. La configuration manuelle des adresses IP a priorité sur le protocole DHCP et AutoIP. A défaut, si votre environnement est constitué d'un seul ordinateur de type PC utilisant une connexion par modem, vous pouvez définir manuellement l'adresse IP.

Informations requises pour l'adressage IP manuel

Informations	Commentaires
Adresse IP (Internet Protocol) de l'imprimante	Le format est xxx.xxx.xxx.xxx, où xxx représente un nombre décimal compris entre 0 et 255.
Masque de réseau	Vous obtiendrez ces informations auprès de votre administrateur réseau.
Adresse de routeur/passerelle par défaut	L'adresse de routeur est nécessaire pour communiquer avec le périphérique hôte depuis un autre endroit que le segment réseau local.

Utilisation du panneau de commande

Pour définir manuellement l'adresse IP :

1. Sur le panneau de commande, appuyez sur le bouton **Menu**.
2. Sélectionnez le menu **Admin** et appuyez sur le bouton **OK**.
3. Sélectionnez le menu **Configuration réseau** et appuyez sur le bouton **OK**.
4. Sélectionnez le menu **TCP/IP** et appuyez sur le bouton **OK**.
5. Sélectionnez **IPv4** et appuyez sur le bouton **OK**.
6. Sélectionnez **Adresse IP** et à l'aide des flèches, configurez les valeurs IP, puis appuyez sur le bouton **OK**.

Changement ou modification de l'adresse IP à l'aide de CentreWare IS

CentreWare IS possède une interface simple d'utilisation, qui vous permet de gérer, configurer et contrôler les imprimantes réseau à partir de votre bureau au moyen d'un serveur Web incorporé. Pour plus d'informations sur CentreWare IS, cliquez sur le bouton **Aide** dans CentreWare IS afin d'accéder à l'*aide en ligne* correspondante.

Une fois l'adresse IP de l'imprimante définie, vous pouvez modifier la configuration TCP/IP depuis CentreWare IS.

1. Lancez votre navigateur Web.
2. Entrez l'adresse IP de l'imprimante dans le champ **Adresse** du navigateur (http://xxx.xxx.xxx.xxx).
3. Cliquez sur **Propriétés**.
4. Sélectionnez le dossier **Protocoles** dans la barre latérale gauche.
5. Sélectionnez **TCP/IP**.
6. Entrez ou modifiez les paramètres de l'imprimante et cliquez sur **Enregistrer les modifications** en bas de la page.
Votre imprimante redémarre. Vous pouvez maintenant utiliser la nouvelle adresse IP pour accéder aux Services Internet CentreWare.

Installation des pilotes de l'imprimante

Cette section aborde les points suivants :

- [Pilotes disponibles](#) à la page 36
- [Windows 2000 ou versions ultérieures](#) à la page 36
- [Macintosh OS X, version 10.3 et ultérieure](#) à la page 37

Pilotes disponibles

Pour accéder aux options spéciales d'impression, utilisez un pilote d'imprimante Xerox.

Xerox propose des pilotes pour divers langages de description de page et systèmes d'exploitation. Les pilotes d'imprimante suivants sont disponibles :

Pilote d'imprimante	Source*	Description
Pilote Windows PostScript (également utilisé sous Windows Vista)	CD-ROM et Web	Le pilote PostScript est recommandé pour tirer pleinement parti des fonctions personnalisées du système et du véritable langage Adobe® PostScript® (pilote d'imprimante par défaut).
PCL6	CD-ROM et Web	Le pilote PCL (Printer Command Language) peut être utilisé pour les applications nécessitant PCL.
Pilote Mac OS X (version 10.3 et ultérieure)	CD-ROM et Web	Ce pilote permet l'impression depuis un système d'exploitation Mac OS X (version 10.3 et ultérieure).
UNIX	Web seulement	Ce pilote permet l'impression depuis un système d'exploitation UNIX.
Linux	CD-ROM	Ce pilote permet d'imprimer depuis un système d'exploitation Linux.

* Visitez le site Web www.xerox.com/drivers pour obtenir les pilotes d'imprimante les plus récents.

Windows 2000 ou versions ultérieures

Pour installer le pilote d'imprimante depuis le CD-ROM intitulé *Software and Documentation CD-ROM* (CD-ROM Logiciels et documentation) :

1. Insérez le CD-ROM dans le lecteur de l'ordinateur. Si le programme d'installation ne démarre pas, procédez comme suit :
 - a. Dans le menu **Démarrer**, cliquez sur **Exécuter**.
 - b. Dans la fenêtre **Exécuter**, tapez **<lettre du lecteur de CD>:\SETUP.EXE**.
2. Cliquez sur le bouton **Langue**, sélectionnez votre langue puis cliquez sur **OK**.
3. Choisissez **Installer le pilote de l'imprimante**.
4. Cliquez sur **J'accepte** pour accepter le contrat de licence et afficher la fenêtre **Installation du pilote d'imprimante Xerox**.

5. Sélectionnez le pilote **Phaser 6280** et cliquez sur **Installer** pour afficher la fenêtre **Options d'installation**.
6. Sélectionnez des polices **PostScript** et/ou **PCL6** puis cliquez sur **OK**.
7. Cliquez sur **Installer** pour démarrer l'installation.
8. Une fois l'installation terminée, effectuez l'une des opérations suivantes depuis la fenêtre d'état de l'installation :
 - **Définir comme imprimante par défaut**
 - **Imprimer une page de test**
 - **Partager l'imprimante**
9. Cliquez sur **Terminer**.

Remarque : PrintingScout est une option distincte du pilote d'imprimante. Pour installer PrintingScout, cliquez sur **Installer PrintingScout** dans le *Software and Documentation CD-ROM* (CD-ROM Logiciels et documentation). Suivez les instructions de l'assistant pour effectuer l'installation.

Voir aussi :

Assistant de support en ligne à l'adresse www.xerox.com/office/6280support

Macintosh OS X, version 10.3 et ultérieure

Installez votre imprimante à l'aide de Bonjour (Rendezvous), créez une connexion USB sur votre bureau, ou utilisez une connexion LPD/LPR pour Macintosh OS X, versions 10.3 et ultérieures.

Macintosh OS X, version 10.3

Connexion Bonjour (Rendezvous)

Pour installer le pilote d'imprimante depuis le CD-ROM intitulé *Software and Documentation CD-ROM* (CD-ROM Logiciels et documentation) :

1. Insérez le CD-ROM dans son lecteur.
2. Cliquez deux fois sur l'icône **Phaser 6280** sur le bureau puis :
 - a. Cliquez sur **Phaser 6280 Installer**.
 - b. Entrez votre mot de passe puis cliquez sur **OK**.
 - c. Cliquez sur **Continuer** dans la fenêtre d'**introduction**.
 - d. Lisez le contrat de licence, cliquez sur **Continuer** puis sur **Accepter**.
 - e. Cliquez sur **Installer**. Lorsque l'installation du pilote est terminée, votre navigateur s'ouvre sur un formulaire d'inscription en ligne.
 - f. Remplissez le formulaire puis fermez le navigateur.
 - g. Cliquez sur **Quitter** dans la fenêtre de fin d'installation.
3. Lorsque l'installation est terminée, dans le **dock**, cliquez sur **Finder > Configuration d'imprimante**.
4. Cliquez sur le bouton **Ajouter**.
5. Vérifiez que **Bonjour (Rendezvous)** est sélectionné dans le premier menu déroulant.

6. Sélectionnez l'imprimante dans la fenêtre.
7. Sélectionnez **Xerox** dans la liste de constructeurs du menu déroulant inférieur **Modèle d'imprimante**.
8. Sélectionnez le modèle d'imprimante approprié dans la liste des périphériques disponibles.
9. Cliquez sur le bouton **Ajouter**.

Voir aussi :

Assistant de support en ligne à l'adresse www.xerox.com/office/6280support

Connexion USB

Pour installer le pilote d'imprimante depuis le CD-ROM intitulé *Software and Documentation CD-ROM* (CD-ROM Logiciels et documentation) :

1. Insérez le CD-ROM dans son lecteur.
2. Cliquez deux fois sur l'icône **Phaser 6280** sur le bureau puis :
 - a. Cliquez sur **Phaser 6280 Installer**.
 - b. Entrez votre mot de passe puis cliquez sur **OK**.
 - c. Cliquez sur **Continuer** dans la fenêtre d'introduction.
 - d. Lisez le contrat de licence, cliquez sur **Continuer** puis sur **Accepter**.
 - e. Cliquez sur **Installer**. Lorsque l'installation du pilote est terminée, votre navigateur s'ouvre sur un formulaire d'inscription en ligne.
 - f. Remplissez le formulaire puis fermez le navigateur.
 - g. Cliquez sur **Quitter** dans la fenêtre de fin d'installation.
3. Lorsque l'installation est terminée, dans le **dock**, cliquez sur **Finder > Configuration d'imprimante**.
4. Cliquez sur le bouton **Ajouter**.
5. Sélectionnez **USB** dans le menu déroulant supérieur.
6. Sélectionnez l'imprimante dans la fenêtre supérieure.
7. Sélectionnez **Xerox** dans la liste de constructeurs du menu déroulant inférieur **Modèle d'imprimante**.
8. Sélectionnez la configuration imprimante appropriée dans la liste des imprimantes disponibles.
9. Cliquez sur le bouton **Ajouter**.

Connexion LPR

Pour installer le pilote d'imprimante depuis le CD-ROM intitulé *Software and Documentation CD-ROM* (CD-ROM Logiciels et documentation) :

1. Insérez le CD-ROM dans le lecteur prévu à cet effet, puis sélectionnez le programme d'installation VISE pour lancer l'installation du pilote.
2. Une fois l'installation terminée, ouvrez l'utilitaire **Configuration d'imprimante** (Mac OS X, version 10.3.x).

Remarque : Pour rechercher l'utilitaire sur le disque du Macintosh, ouvrez le dossier **Applications**, puis le dossier **Utilitaires**.

3. Cliquez sur le bouton **Ajouter**.
4. Sélectionnez **Impression via IP** dans le premier menu déroulant.
5. Sélectionnez **LPD/LPR** dans le deuxième menu déroulant.
6. Entrez l'adresse IP de l'imprimante dans le champ **Adresse de l'imprimante**.
7. Vérifiez qu'aucun nom de file d'attente n'est défini dans le champ **Nom de file d'attente**.
8. Sélectionnez **Xerox** dans le menu déroulant **Modèle d'imprimante**, puis sélectionnez le fichier PPD voulu.
9. Cliquez sur le bouton **Ajouter**. L'imprimante est ajoutée à la liste.

Macintosh OS X, version 10.4

Connexion USB ou Bonjour

Pour installer le pilote d'imprimante depuis le CD-ROM intitulé *Software and Documentation CD-ROM* (CD-ROM Logiciels et documentation) :

1. Insérez le CD-ROM dans son lecteur.
2. Cliquez deux fois sur l'icône **Phaser 6280** sur le bureau puis :
 - a. Cliquez sur **Phaser 6280 Installer**.
 - b. Entrez votre mot de passe puis cliquez sur **OK**.
 - c. Cliquez sur **Continuer** dans la fenêtre d'**introduction**.
 - d. Lisez le contrat de licence, cliquez sur **Continuer** puis sur **Accepter**.
 - e. Cliquez sur **Installer**. Lorsque l'installation du pilote est terminée, votre navigateur s'ouvre sur un formulaire d'inscription en ligne.
 - f. Remplissez le formulaire puis fermez le navigateur.
 - g. Cliquez sur **Quitter** dans la fenêtre de fin d'installation.
3. Dans le **dock**, cliquez sur **Finder > Configuration d'imprimante**.
4. Cliquez sur le bouton **Ajouter**.
5. Sélectionnez le **Navigateur par défaut** dans la fenêtre **Choix de l'imprimante**.
6. Sélectionnez l'imprimante **Xerox Phaser 6280 Bonjour** dans la liste des imprimantes disponibles.
Si **Choix de l'imprimante** n'affiche pas l'imprimante appropriée, sélectionnez **Xerox** dans le menu déroulant inférieur.
7. Cliquez sur le bouton **Ajouter**.
8. Sélectionnez les options appropriées : mémoire, bac papier, périphérique de stockage ou unité recto-verso et cliquez sur **Continuer**.

Connexion LPD

Pour installer le pilote d'imprimante à partir du *Software and Documentation CD-ROM* (CD-ROM Logiciels et documentation) :

1. Insérez le CD-ROM dans le lecteur prévu à cet effet, puis sélectionnez le programme d'installation VISE pour lancer l'installation du pilote.
2. Une fois l'installation terminée, ouvrez l'utilitaire **Configuration d'imprimante**.

Remarque : Pour rechercher l'utilitaire sur le disque du Macintosh, ouvrez le dossier **Applications**, puis le dossier **Utilitaires**.

3. Cliquez sur le bouton **Ajouter**.
4. Sélectionnez **Imprimante IP** dans le coin supérieur gauche de la fenêtre **Choix de l'imprimante**.
5. Sélectionnez **LPD** dans le menu déroulant.
6. Entrez l'adresse IP de l'imprimante dans le champ **Adresse**.
7. Assurez-vous que le champ **Nom de file d'attente** est vide.
8. Cliquez sur **Modèle d'imprimante > Xerox** puis sélectionnez le fichier PPD du modèle d'imprimante correspondant.
9. Cliquez sur le bouton **Ajouter**. L'imprimante est ajoutée à la liste.

Macintosh OS X, version 10.5

Connexion USB ou Bonjour

Pour installer le pilote d'imprimante depuis le CD-ROM intitulé *Software and Documentation CD-ROM* (CD-ROM Logiciels et documentation) :

1. Insérez le CD-ROM dans son lecteur.
2. Cliquez deux fois sur l'icône **Phaser 6280** sur le bureau puis :
 - a. Cliquez sur **Phaser 6280 Installer**.
 - b. Entrez votre mot de passe puis cliquez sur **OK**.
 - c. Cliquez sur **Continuer** dans la fenêtre d'**introduction**.
 - d. Lisez le contrat de licence, cliquez sur **Continuer** puis sur **Accepter**.
 - e. Cliquez sur **Installer**. Lorsque l'installation du pilote est terminée, votre navigateur s'ouvre sur un formulaire d'inscription en ligne.
 - f. Remplissez le formulaire puis fermez le navigateur.
 - g. Cliquez sur **Quitter** dans la fenêtre de fin d'installation.
3. Cliquez sur le menu **Apple > Préférences Système > Imprimer et faxer**.
4. Cliquez sur **+**, puis sur l'adresse **IP**.
5. Cliquez sur le menu et sélectionnez **Line Printer Daemon - LPD**.
6. Entrez l'adresse IP de l'imprimante dans **Adresse**.
7. Cliquez sur **Imprimer via > Phaser 6280**.
8. Cliquez sur **Ajouter**.
9. Sélectionnez les options appropriées puis cliquez sur **Continuer**.

Connexion LPD

Pour installer le pilote d'imprimante depuis le CD-ROM intitulé *Software and Documentation CD-ROM* (CD-ROM Logiciels et documentation) :

1. Insérez le CD-ROM dans le lecteur prévu à cet effet, puis sélectionnez le programme d'installation **WISE** pour lancer l'installation du pilote.
2. Cliquez sur le menu **Apple > Préférences Système > Imprimer et faxer**.
3. Cliquez sur **+** puis sur **Ajouter une imprimante**.
4. Cliquez sur l'icône **IP** en haut de la fenêtre.
5. Entrez l'adresse IP de l'imprimante dans le champ **Adresse**.
6. Assurez-vous que le champ **File d'attente** est vide.
7. Cliquez sur **Imprimer via > Xerox** puis sélectionnez le fichier PPD du modèle d'imprimante correspondant.
8. Cliquez sur le bouton **Ajouter**. L'imprimante est ajoutée à la liste.
9. Fermez la fenêtre **Imprimer et faxer**.

Notions fondamentales sur l'impression

4

Ce chapitre contient les sections suivantes :

- [Papier et supports pris en charge](#) à la page 43
- [A propos du papier](#) à la page 46
- [Réglage des types et formats de papier](#) à la page 48
- [Chargement du papier](#) à la page 50
- [Sélection des options d'impression](#) à la page 57
- [Impression recto-verso \(sur les deux faces des feuilles\)](#) à la page 64
- [Impression sur des supports spéciaux](#) à la page 66
- [Impression sur du papier de format personnalisé](#) à la page 80
- [Impression de documents confidentiels - Impression sécurisée](#) à la page 83
- [Impression après vérification - Impression d'épreuves](#) à la page 86

Papier et supports pris en charge

Cette section aborde les points suivants :

- [Instructions d'utilisation du papier](#) à la page 43
- [Papier pouvant endommager l'imprimante](#) à la page 44
- [Instructions de stockage du papier](#) à la page 45

L'imprimante est conçue pour être utilisée avec divers types de papier. Suivez les instructions de cette section pour optimiser la qualité d'impression et éviter les bourrages.

Pour obtenir un résultat optimal, utilisez uniquement les supports d'impression Xerox indiqués pour l'Imprimante Phaser 6280. Ils garantissent d'excellents résultats sur votre imprimante.

Pour commander du papier, des transparents ou d'autres supports spéciaux, contactez votre revendeur local ou rendez-vous sur le site Web www.xerox.com/office/6280supplies.

Attention : Les dommages causés par l'utilisation de papier, de transparents ou d'autres supports spéciaux non pris en charge ne sont pas couverts par la garantie, le contrat de maintenance ou le programme Total Satisfaction Guarantee (Garantie de satisfaction totale) Xerox. Le programme Total Satisfaction Guarantee (Garantie de satisfaction totale) est disponible aux Etats-Unis et au Canada. La couverture peut varier dans les autres pays ; pour plus d'informations, veuillez contacter votre représentant local.

Voir aussi :

[Recommended Media List](#) (Liste des supports recommandés) (Etats-Unis)

[Recommended Media List](#) (Liste des supports recommandés) (Europe)

Instructions d'utilisation du papier

Les bacs de l'imprimante acceptent la plupart des formats et types de papier, transparents ou autres supports spéciaux. Suivez les instructions ci-après lors du chargement du papier ou du support dans les bacs :

- Il est possible d'utiliser des enveloppes et des transparents dans le bac 1 (MPT) uniquement.
- Déramez (ventilez) le papier, les transparents ou autres supports spéciaux avant de les charger dans le bac papier.
- N'imprimez pas sur des feuilles d'étiquettes incomplètes (étiquettes manquantes).
- Utilisez uniquement des enveloppes papier. N'utilisez pas d'enveloppes à fenêtre, à fermoir métallique ou à bande autocollante.
- Toutes les enveloppes ne doivent être imprimées qu'en mode recto.
- Lors de l'impression d'enveloppes, celles-ci peuvent se froisser ou se plier.
- Evitez de surcharger les bacs papier. Ne chargez pas de papier au-dessus de la ligne de remplissage du guide papier.

- Réglez les guides papier en fonction du format de papier. Pour les bacs 2 et 3, les guides papier s'enclenchent lorsqu'ils sont correctement réglés.
- Si des bourrages papier surviennent fréquemment, utilisez un nouveau paquet de papier ou un autre support.

Voir aussi :

[Impression de transparents](#) à la page 66

[Impression d'enveloppes](#) à la page 68

[Impression d'étiquettes](#) à la page 70

[Impression sur du papier glacé](#) à la page 75

[Impression sur du papier de format personnalisé](#) à la page 80

Papier pouvant endommager l'imprimante

L'imprimante a été conçue pour recevoir une diversité de types de support selon les travaux d'impression. Néanmoins, certains supports peuvent altérer la qualité d'impression, augmenter la fréquence des bourrages ou endommager l'imprimante.

Les supports à éviter sont les suivants :

- Supports rugueux ou poreux
- Support en plastique autres que les transparents pris en charge
- Papier ayant été plié ou froissé
- Papier contenant des agrafes
- Enveloppes à fenêtre ou fermetures métalliques
- Enveloppes matelassées
- Papier couché ou glacé non destiné au laser
- Support perforé

Instructions de stockage du papier

La mise en place de conditions de stockage appropriées du papier et d'autres supports contribue à l'optimisation de la qualité d'impression.

- Stockez le papier dans des locaux sombres, frais et relativement secs. La plupart des papiers peuvent être endommagés par le rayonnement ultraviolet (UV) et la lumière visible. Le rayonnement UV, émis par le soleil et les tubes fluorescents, nuit particulièrement au papier. L'intensité de la lumière visible et la longueur d'exposition du papier doivent être réduites le plus possible.
- Maintenez une température et une humidité relative constantes.
- Evitez de stocker le papier au grenier, dans la cuisine, dans votre garage ou au sous-sol. Les murs intérieurs sont plus secs que les murs extérieurs, sur lesquels de l'humidité peut se former.
- Stockez le papier à plat. Le papier doit être stocké sur des palettes, dans des cartons, sur des étagères ou dans des armoires.
- Evitez de stocker de la nourriture ou des boissons dans les locaux où le papier est stocké ou manipulé.
- N'ouvrez pas les paquets de papier avant d'être prêt à procéder au chargement dans l'imprimante. Laissez le papier dans son emballage d'origine. Pour la plupart des papiers commerciaux, l'emballage des rames comporte un revêtement intérieur qui protège le papier contre les variations d'humidité.
- Conserver les supports dans leur emballage jusqu'à ce que vous soyez prêt à les utiliser ; remettez les supports inutilisés dans leur emballage et refermez ce dernier pour assurer leur stockage dans de bonnes conditions. Certains supports spéciaux sont emballés dans des sacs en plastique refermables.

A propos du papier

Des types de support inappropriés risquent de causer une mauvaise qualité d'impression, une plus grande fréquence de bourrages ou l'endommagement de l'imprimante. Pour utiliser les fonctions de cette imprimante efficacement, utilisez le papier recommandé dans ce guide.

Papier utilisable

Les types de papier pouvant être utilisés sur cette imprimante sont les suivants :

Bac papier	Format	Type de papier (grammage)	Capacité de chargement
Bac 1 (MPT)	Letter (8,5 x 11 po.)	Ordinaire (65–120 g/m ²)	150 feuilles (Papier standard) ou 15 mm ou moins
	Legal (8,5 x 14 po.)	(commercial de 17 à 32 livres)	
	Executive (7,25 x 10,5 po.)	Cartes minces (100–163 g/m ²)	
	Folio (8,5 x 13 po.)	(couverture de 37 à 60 livres)	
	#10 Commercial (4,1 x 9,5 po.)	Cartes minces (160–220 g/m ²)	
	Monarch (3,8 x 7,5 po.)	(couverture de 60 à 80 livres)	
	A4 (210 x 297 mm)	Papier glacé (100–160 g/m ²)	
	A5 (148 x 210 mm)	(couverture de 37 à 60 livres)	
	B5 (182 x 257 mm)	Papier glacé épais (160–220 g/m ² ,	
	DL (110 x 220 mm)	couverture de 60 à 80 livres)	
	C5 (162 x 229 mm)	Etiquettes	
	Personnalisé :	Transparent	
76,2–127 mm (3–5 po.)	Enveloppe papier		
	216–355,6 mm (8,5–14 po.)		
Bac 2	Letter (8,5 x 11 po.)	Ordinaire (65–120 g/m ²)	Le bac 2 contient 250 feuilles.
Bac 3	Legal (8,5 x 14 po.)	(commercial de 17 à 32 livres)	
	Executive (7,25 x 10,5 po.)	Cartes minces (100–163 g/m ²)	Le bac 3 contient 550 feuilles.
	Folio (8,5 x 13 po.)	(Couverture de 37 à 60 livres)	
	A4 (210 x 297 mm)	Cartes minces (160–220 g/m ²)	(Papier standard) ou 27,6 mm ou moins
	A5 (148 x 210 mm)	(Couverture de 60 à 80 livres)	
	B5 (182 x 257 mm)	Papier glacé (100–160 g/m ²)	
	Personnalisé :	(Couverture de 37 à 60 livres)	
	148– 215,9 mm (5,83–8,5 po.)	Papier glacé épais (160–200 g/m ² ,	
	210–355,6 mm (8,27–14 po.)	couverture de 60 à 80 livres)	
		Etiquettes	

Pour de plus amples détails sur la méthode de chargement des enveloppes, veuillez consulter la section [Impression d'enveloppes](#) à la page 68.

L'impression sur papier de paramètres différents du format ou du type sélectionnés dans le pilote de l'imprimante ou le chargement de papier dans un bac inapproprié pour l'impression risque d'entraîner des bourrages. Pour vous assurer que l'impression se déroulera correctement, sélectionnez les paramètres corrects de format, type et bac.

L'image imprimée peut se dégrader et devenir plus floue du fait de l'humidité due à l'eau, à la pluie, ou à la vapeur. Pour de plus amples détails, consultez votre revendeur.

Voir aussi :

[Recommended Media List](#) (Liste des supports recommandés) (États-Unis)

[Recommended Media List](#) (Liste des supports recommandés) (Europe)

Impression recto-verso - Types et formats de papier

Les types et formats de papier disponibles pour l'impression recto-verso sont les suivants :

Format du papier	Type de papier
A4 (210 x 297 mm)	Papier ordinaire, cartes minces, papier glacé
B5 JIS (182 x 257 mm)	(65–163 g/m ² , commercial 17 à 43 livres)
A5 (148 x 210 mm)	Formats personnalisés
Letter (8,5 x 11 po.)	Largeur : 148–215,9 mm (5,83–8,5 po.)
Folio (8,5 x 13 po.)	Hauteur : 210–355,6 mm (8,27–14 po.)
Legal (8,5 x 14 po.)	
Executive (7,25 x 10,5 po.)	
Personnalisé	

Réglage des types et formats de papier

Réglage des bacs papier

Lorsque vous chargez du papier dans le bac 3 ou dans le chargeur de 550 feuilles (en option), définissez le type de papier sur le panneau de commande.

Pour le chargement de papier dans le bac 1 (MPT), choisissez le format et le type sur le panneau de commande au moment de l'impression. Lorsque le **mode MPT** est réglé sur **Panneau spécifié** (option par défaut) sur le panneau de commande, vous pouvez alors sélectionner le format et le type de papier sur le panneau de commande.

Cette section décrit la sélection du format et du type de papier à l'aide du panneau de commande.

Remarque : Lorsque **Mode MPT** est réglé sur **Panneau spécifié**, l'impression ne s'exécute que lorsque les paramètres de format et type de papier configurés dans le pilote d'imprimante correspondent exactement aux paramètres du panneau de commande. Si ces paramètres ne correspondent pas, suivez les instructions qui s'affichent sur le panneau de commande.

Vous pouvez également afficher le message pour régler le format et le type de papier sur le panneau de commande chaque fois que vous chargez du papier dans chaque bac.

Voir aussi :

[Description des commandes de menus](#) à la page 91

Réglage du type de papier

Attention : Les paramètres de type de papier doivent correspondre à ceux du papier qui se trouve dans les bacs respectifs. Dans le cas contraire, des problèmes de qualité d'impression risquent de se produire.

1. Appuyez sur le bouton **Menu** pour afficher l'écran du même nom.
2. Sélectionnez **Param. bac** et appuyez sur le bouton **OK**.
3. Sélectionnez le bac approprié et appuyez sur le bouton **OK**.
4. Sélectionnez **Type de papier** et appuyez sur le bouton **OK**.
5. Sélectionnez le type correspondant au papier chargé, puis appuyez sur le bouton **OK**.
6. Appuyez sur le bouton **Menu**.

Réglage des formats de papier

1. Appuyez sur le bouton **Menu** pour afficher l'écran du même nom.
2. Sélectionnez **Param. bac** et appuyez sur le bouton **OK**.
3. Sélectionnez le bac approprié et appuyez sur le bouton **OK**.
4. Sélectionnez **Format de papier** sous Format perso uniquement, puis appuyez sur le bouton **OK**.

Remarque : Sélectionnez **Dimensions du pilote** lorsque vous définissez un format de papier personnalisé à partir du bac 1 (MPT).

5. Sélectionnez le format de papier et appuyez sur le bouton **OK**.
6. Appuyez sur le bouton **Menu**.

Chargement du papier

Cette section aborde les points suivants :

- [Chargement du papier dans le bac 1 \(MPT\)](#) à la page 50
- [Chargement du papier dans les bacs 2 et 3](#) à la page 53

Chargement du papier dans le bac 1 (MPT)

Utilisez le bac 1 (MPT) pour la plupart des supports, notamment :

- Papier ordinaire
- Cartes
- Etiquettes
- Enveloppes
- Transparents
- Papier glacé
- Supports spéciaux, notamment les cartes de visite, les cartes postales, les brochures à trois volets et le papier à l'épreuve des intempéries
- Papier préimprimé (papier déjà imprimé sur une face)
- Papier de format personnalisé

Voir aussi :

[A propos du papier](#) à la page 46

Didacticiel vidéo sur l'utilisation du bac 1, sur le site Web

www.xerox.com/office/6280support

Chargement du papier dans le bac 1 (MPT)

En plus du papier ordinaire, le bac 1 (MPT) gère les papiers de types et de formats différents et les supports tels que les enveloppes et les transparents.

Vérifiez les points suivants, lorsque vous chargez du papier dans le bac 1 (MPT).

Vous pouvez charger jusqu'à 150 feuilles ou une pile de feuilles (65–220 g/m², papier commercial 17–40 livres, couverture 40–80 livres) de moins de 15 mm de haut. Le format commence à 3 x 5 po.

- Le bac 1 (MPT) gère les supports de dimensions suivantes :
 - Largeur : 76,2–216,0 mm (3–8,5 po.)
 - Longueur : 127,0–355,6 mm (5–14 po.)
- Vous pouvez charger un support de 65–163 g/m² (17–43 livres en papier commercial) pour l'impression recto-verso.

Vérifiez les points suivants, pour éviter tout problème lors de l'impression.

- Ne chargez pas de types de papier différents simultanément.
- Utilisez un papier de très bonne qualité avec les imprimantes qui impriment à un niveau de qualité équivalent. Voir [A propos du papier](#) à la page 46.
- Ne retirez ni n'ajoutez de papier au bac 1 (MPT) en cours d'impression ou s'il reste du papier dans le bac. Vous risqueriez de causer un bourrage.

- Ne placez rien d'autre que du papier dans le bac 1 (MPT). Ne poussez pas sur le bac, et ne le forcez pas.
- Insérez toujours le papier petit côté en premier.

Pour charger du papier dans le bac 1 (MPT) :

1. Ouvrez doucement le panneau du bac 1 (MPT).

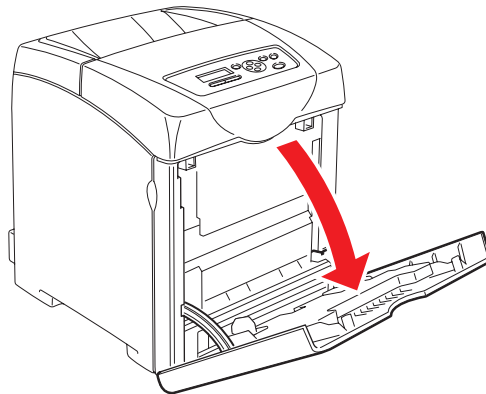

6280-018

2. Réglez les guides papier de chaque côté du bac en fonction du format du papier. Les guides de largeur devraient être complètement sortis.

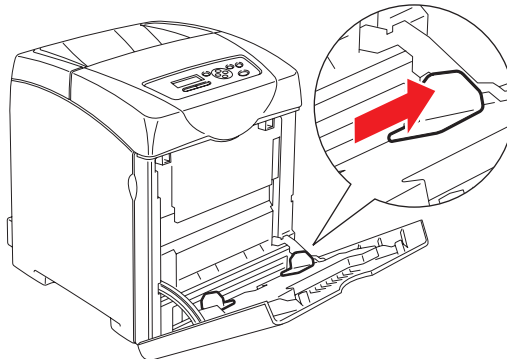

6280-019

3. Insérez le support de votre choix face tournée vers le bas, bord supérieur en premier, dans le bac 1 (MPT).

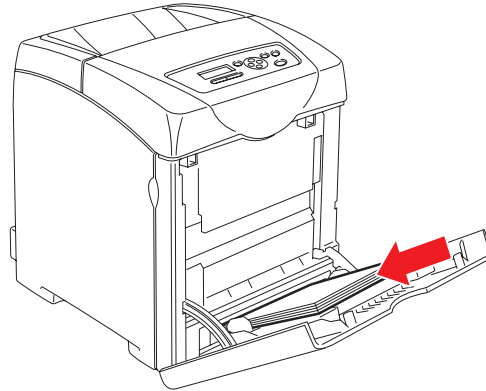

6280-011

Remarque : Ne forcez pas le papier.

4. Faites glisser les guides de largeur jusqu'à ce qu'ils viennent reposer le long du bord de la pile de papier.

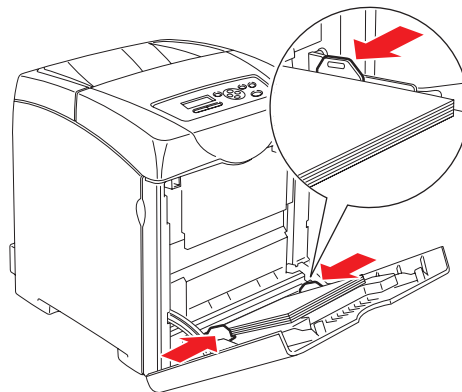

6280-020

Remarque : Faites attention de ne pas tordre le papier.

Si le bac 1 (MPT) est configuré sur **Dimensions du pilote**, configurez le format et le type de papier dans le pilote d'imprimante.

Lorsque **Mode MPT** est réglé sur **Panneau spécifié**, configurez le type et le format de papier du bac préalablement à partir du panneau de commande.

Voir aussi :

[Réglage des types et formats de papier](#) à la page 48

Chargement du papier dans les bacs 2 et 3

Les bacs 2 et 3 conviennent à une large gamme de papiers, notamment :

- Papier ordinaire
- Cartes minces
- Papier glacé
- Etiquettes

Voir aussi :

[Impression sur des supports spéciaux](#) à la page 66

Chargement du papier dans les bacs 2 et 3

Cette section décrit le chargement du papier dans les bacs standard et en option. Tous les bacs se chargent de la même manière.

Attention : Ne retirez pas le bac en cours d'impression. Vous risqueriez de causer un bourrage.

1. Sortez complètement le bac de l'imprimante, jusqu'à ce qu'il vienne en butée. Tenez-le des deux mains, soulevez l'avant légèrement et retirez le bac de l'imprimante.

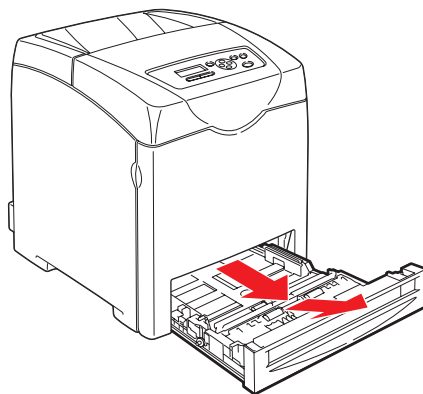

6280-012

2. Réglez les guides papier de chaque côté du bac en fonction du format du papier. Les guides de largeur devraient être complètement sortis.

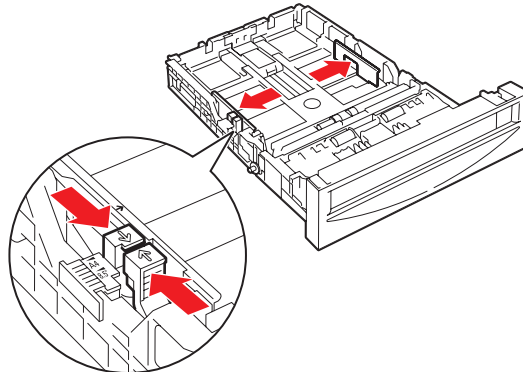

6280-013

Remarque : Si vous chargez un papier de 216 mm (8,5 po.) de largeur, comme un papier de format Letter ou Legal, réglez l'ergot latéral du bac sur la position [8.5].

3. Pincez la languette verte située sur le guide de longueur, puis faites glisser ce dernier jusqu'à ce que la flèche soit alignée avec le format approprié. Le guide s'enclenche.

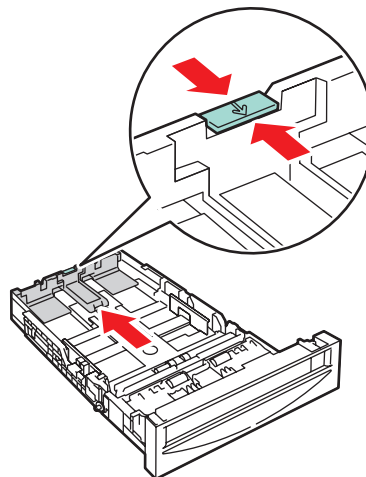

6280-014

4. Avant d'insérer le support à imprimer, déramez le papier : courbez-le légèrement dans les deux sens, puis aérez-le. Tapotez la pile de papier sur une surface plate et dure pour bien aligner les feuilles.

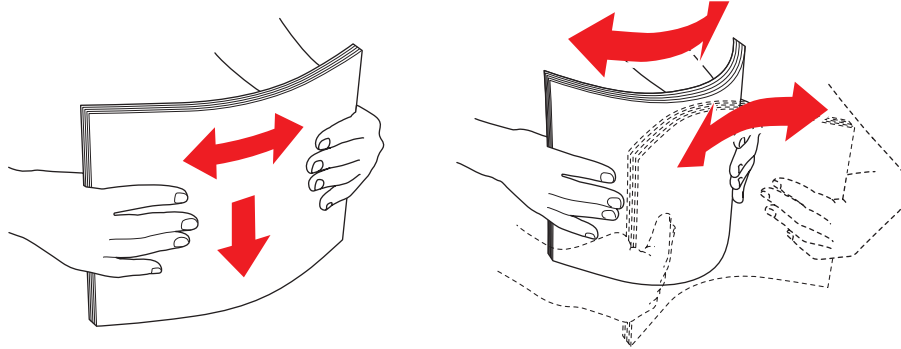

6280-015

5. Placez le support dans le bac, face à imprimer vers le dessus.

Remarque : Ne chargez pas le bac au-dessus de la ligne de remplissage. Vous risqueriez de provoquer un bourrage.

6. Faites glisser les guides de largeur et de longueur jusqu'à ce qu'ils viennent reposer le long du bord de la pile.

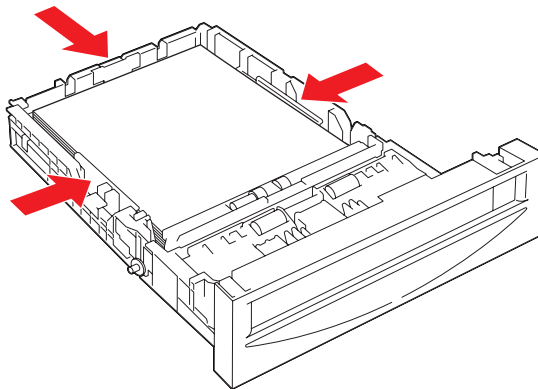

6280-016

7. Insérez le support dans l'imprimante et poussez-le jusqu'à ce qu'il ne puisse pas aller plus loin.

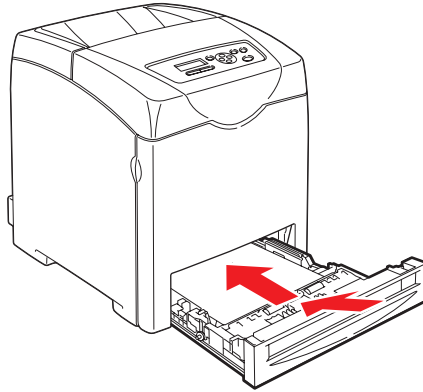

6280-017

Attention : Ne forcez pas sur le bac. Vous risqueriez d'endommager le bac ou l'intérieur de l'imprimante.

Sélection des options d'impression

Cette section aborde les points suivants :

- [Sélection des préférences d'impression \(Windows\)](#) à la page 57
- [Sélection des options pour un travail individuel \(Windows\)](#) à la page 58
- [Sélection des options pour un travail individuel \(Macintosh\)](#) à la page 60

Sélection des préférences d'impression (Windows)

Les préférences imprimante s'appliquent à l'ensemble de vos travaux d'impression, sauf si vous les remplacez spécifiquement pour un travail. Par exemple, si vous souhaitez utiliser une impression recto verso automatique pour la plupart des travaux, activez cette option dans les paramètres de l'imprimante.

Pour sélectionner les préférences imprimante :

1. Sélectionnez l'une des options suivantes :
 - **Windows 2000 et Windows Server 2003** : cliquez sur **Démarrer**, sélectionnez **Paramètres**, puis cliquez sur **Imprimantes**.
 - **Windows XP** : cliquez sur **Démarrer**, **Paramètres** et **Imprimantes et télécopieurs**.
 - **Windows Vista** : cliquez sur **Démarrer**, puis cliquez sur **Imprimantes**.
2. Dans le dossier **Imprimantes**, cliquez avec le bouton droit de la souris sur l'icône de votre imprimante.
3. Dans le menu contextuel, sélectionnez **Options d'impression** ou **Propriétés**.
4. Pour définir les options d'impression standard :
 - a. Sélectionnez l'onglet **Avancé**, puis cliquez sur le bouton **Par défaut**.
 - b. Effectuez les sélections voulues dans les différents onglets du pilote, puis cliquez sur **OK** pour enregistrer ces dernières. Vous retournez dans la fenêtre **Propriétés**.
5. Pour activer des options supplémentaires pour un pilote PostScript :
 - a. Cliquer sur l'onglet **Paramètres du périphérique** dans la fenêtre **Propriétés**.
 - b. Activez les options à l'aide des menus situés en regard de **Mémoire**, **Bac papier Configuration**, **Périphérique de stockage** et/ou **Unité recto-verso**.
 - c. Cliquez sur **OK**.
6. Pour activer des options supplémentaires pour un pilote PCL :
 - a. Cliquer sur l'onglet **Options** dans la fenêtre **Propriétés**.
 - b. Dans le champ **Éléments**, sélectionnez **Capacité mémoire**, **Disque dur**, **Unité recto-verso**, **Chargeur 550 feuilles** ou **Disque RAM**.
 - c. Cliquez sur le menu **Paramètres de** et sélectionnez **Disponible** ou, pour **Capacité mémoire**, sélectionnez le nouveau paramètre.
 - d. Cliquez sur **OK**.

Remarque : Pour plus d'informations sur les options de pilotes d'imprimante Windows, cliquez sur le bouton **Aide** de l'onglet du pilote d'imprimante afin d'afficher l'aide en ligne.

Sélection des options pour un travail individuel (Windows)

Si vous souhaitez appliquer des options d'impression spéciales à un travail particulier, changez les paramètres de pilote avant d'envoyer le travail à l'imprimante. Par exemple, si vous souhaitez utiliser le mode de qualité d'impression Photo pour un graphique particulier, sélectionnez ce paramètre dans le pilote avant d'imprimer le travail.

1. Le document ou le graphique désiré étant ouvert dans votre application, accédez à la boîte de dialogue **Imprimer**.
2. Sélectionnez l'Imprimante Phaser 6280 puis sélectionnez le bouton **Propriétés** correspondant pour ouvrir le pilote d'imprimante.
3. Effectuez des choix dans les onglets du pilote. Pour les options d'impression spécifiques, reportez-vous au tableau suivant.

Remarque : Sous Windows 2000, Windows XP et Windows Server 2003, vous pouvez enregistrer les options d'impression en cours sous un nom unique, pour ensuite les appliquer à d'autres travaux d'impression. Sélectionnez soit la séquence d'options **Avancé, Papier/Sortie, Options d'image**, soit l'onglet **Disposition** et l'option **Paramètres enregistrés**. Cliquez sur **Aide** pour plus d'informations.

4. Cliquez sur le bouton **OK** pour enregistrer vos choix.
5. Imprimez le travail.

Pour les options d'impression PCL spécifiques, reportez-vous au tableau suivant :

Options d'impression PCL pour les systèmes d'exploitation Windows

Système d'exploitation	Onglet du pilote	Options d'impression
Windows Vista, Windows 2000, Windows XP ou Windows Server 2003	Onglet Papier/Sortie	<ul style="list-style-type: none"> Type de travail Format de document, Type de support, Sélection du bac Impression recto-verso Orientation d'alimentation Paramètres enregistrés Couvertures / Séparateurs Séparateurs de transparents Etat de l'imprimante
	Onglet Options d'image	<ul style="list-style-type: none"> Couleur de sortie Qualité d'impression Réglage image, Types d'images, Image correction Paramètres image Equilibre des couleurs Paramètres de profil
	Onglet Disposition	<ul style="list-style-type: none"> Pages par feuille (N pages par feuille) Orientation image Brochure/Poster/Document mixte/Rotation Format de sortie Décalage des marges
	Onglet Filigranes/Fonds de page	<ul style="list-style-type: none"> Filigranes Fonds de page
	Onglet Options avancées	<ul style="list-style-type: none"> Sauter les pages vierges Mode brouillon Page de garde Incompatibilité format Graphisme Paramètres de police

Remarque : Si votre pilote n'affiche pas les options figurant dans le tableau ci-dessus, consultez la section [Activation d'options](#) à la page 132 pour de plus amples informations.

Pour les options d'impression PostScript spécifiques, reportez-vous au tableau suivant :

Options d'impression PostScript pour les systèmes d'exploitation Windows

Système d'exploitation	Onglet du pilote	Options d'impression
Windows Vista, Windows 2000, Windows XP ou Windows Server 2003	Onglet Papier/Sortie	<ul style="list-style-type: none"> Type de travail Format de document, Type de support, Sélection du bac Impression recto-verso Orientation Couleur de sortie Etat de l'imprimante Paramètres enregistrés
	Onglet Options d'image	<ul style="list-style-type: none"> Paramètres image Correction des couleurs Luminosité Equilibre des couleurs
	Onglet Disposition	<ul style="list-style-type: none"> Pages par feuille (N pages par feuille) Adapter au nouveau format support Disposition brochure
	Onglet Options avancées	<ul style="list-style-type: none"> Séparateurs de transparents Options Image : Réduction/Agrandissement, Lissage d'image Détails : Pages vierges, Correspondance des magasins

Remarque : Si votre pilote n'affiche pas les options figurant dans le tableau ci-dessus, consultez la section [Activation d'options](#) à la page 132 pour de plus amples informations.

Sélection des options pour un travail individuel (Macintosh)

Pour sélectionner les paramètres d'impression d'un travail particulier, changez les paramètres du pilote avant d'envoyer le travail à l'imprimante.

1. Le document étant ouvert dans votre application, cliquez sur **Fichier**, puis sur **Imprimer**.
2. Sélectionnez les options d'impression désirées dans les menus et les listes déroulantes affichés.

Remarque : Dans Macintosh OS X, cliquez sur **Enregistrer les valeurs prédéfinies** dans le menu **Imprimer** pour enregistrer les paramètres d'imprimante en cours. Vous pouvez créer plusieurs ensembles de valeurs prédéfinies et enregistrer chacun sous un nom unique avec des paramètres d'imprimante particuliers. Pour imprimer des travaux en utilisant des paramètres d'imprimante spécifiques, cliquez sur l'ensemble de valeurs prédéfinies enregistré applicable dans la liste **Valeurs prédéfinies**.

3. Cliquez sur **Imprimer** pour imprimer le travail.

Pour les options d'impression spécifiques, reportez-vous au tableau suivant :

Paramètres du pilote PostScript Macintosh

Système d'exploitation	Titre de la liste déroulante du pilote	Options d'impression
Mac OS X, versions 10.4 et 10.5	Copies & Pages	<ul style="list-style-type: none"> • Copies • Pages
	Mise en page	<ul style="list-style-type: none"> • Pages par feuille • Orientation • Bordure • Impression recto-verso
	Programmateur	<ul style="list-style-type: none"> • Imprimer le document (maintenant, à une heure spécifique, plus tard) • Priorité (urgente, élevée, moyenne, basse)
	Gestion du papier	<ul style="list-style-type: none"> • Ordre des pages • Imprimer (tout, pages paires, pages impaires) • Format de sortie
	ColorSync	<ul style="list-style-type: none"> • Conversion des couleurs • Filtre Quartz
	Page de garde	<ul style="list-style-type: none"> • Impression de la page de garde (Aucune, Avant document, Après document) • Type de page de garde • Informations de facturation
	Traitement des erreurs	<ul style="list-style-type: none"> • Erreurs PostScript • Alternance des plateaux
	Alimentation	<ul style="list-style-type: none"> • Source du papier
	Type de travail	<ul style="list-style-type: none"> • Impression sécurisée • Impression d'épreuves
	Contrôle des travaux	<ul style="list-style-type: none"> • Compte utilisateur • Compte administrateur
	Fonctions d'imprimante	<ul style="list-style-type: none"> • Qualité d'impression/Couleur • Réglage de la couleur • Equilibre des couleurs (C, M, J, N) • Acheminement du support • Options spécifiques de l'imprimante

Paramètres du pilote PostScript Macintosh (suite)

Système d'exploitation	Titre de la liste déroulante du pilote	Options d'impression
	Résumé	• Récapitule les options sélectionnées dans le pilote.
	Correspondance de couleurs (10.5 uniquement)	• ColorSync ou dans l'imprimante • Sélection du profil
	Niveau des fournitures	• Cartouche de toner cyan • Cartouche de toner magenta • Cartouche de toner jaune • Cartouche de toner noir

Paramètres du pilote PostScript Macintosh (suite)

Système d'exploitation	Titre de la liste déroulante du pilote	Options d'impression
Mac OS X, version 10.3	Copies et pages	<ul style="list-style-type: none"> • Copies • Pages
	Mise en page	<ul style="list-style-type: none"> • Pages par feuille • Orientation • Bordure • Impression recto-verso
	Options de sortie	<ul style="list-style-type: none"> • PDF • PostScript
	Programmateur	<ul style="list-style-type: none"> • Imprimer le document (maintenant, à une heure spécifique, plus tard) • Priorité (urgente, élevée, moyenne, basse)
	Gestion du papier	<ul style="list-style-type: none"> • Inverser l'ordre des pages • Imprimer (tout, pages paires, pages impaires)
	ColorSync	<ul style="list-style-type: none"> • Correspondance de couleurs • Filtre Quartz
	Page de garde	<ul style="list-style-type: none"> • Impression de la page de garde (Aucune, Avant document, Après document) • Type de page de garde • Informations de facturation
	Traitement des erreurs	<ul style="list-style-type: none"> • Erreurs PostScript • Alternance des plateaux
	Alimentation	<ul style="list-style-type: none"> • Source du papier
	Type de travail	<ul style="list-style-type: none"> • Impressions sécurisées, impressions personnelles, impressions d'épreuves et impressions enregistrées
	Contrôle des travaux	<ul style="list-style-type: none"> • Compte utilisateur • Compte administrateur
	Qualité image	<ul style="list-style-type: none"> • Qualité d'impression • Correction des couleurs et gris neutres RVB • Lissage d'image
	Fonctions d'imprimante	<ul style="list-style-type: none"> • Qualité d'impression/Couleur • Equilibrage des couleurs • Balance de couleur (C, M, J, N) • Acheminement du support • Options spécifiques de l'imprimante
	Résumé	<ul style="list-style-type: none"> • Récapitule les options sélectionnées dans le pilote.

Impression recto-verso (sur les deux faces des feuilles)

Cette section aborde les points suivants :

- [Instructions d'impression recto-verso automatique](#) à la page 64
- [Options de bord de reliure](#) à la page 64
- [Sélection de l'impression recto-verso](#) à la page 65

Remarque : Pour plus d'informations sur l'impression recto-verso manuelle, accédez à l'Assistant de support en ligne sur le site Web à l'adresse www.xerox.com/office/6280support.

Instructions d'impression recto-verso automatique

L'impression recto-verso automatique est disponible avec la configuration Phaser 6280DN. Avant d'imprimer un document recto-verso, assurez-vous que le format du papier est pris en charge par le bac. Pour les formats de papier pris en charge, voir [Papier et supports pris en charge](#) à la page 43. Les papiers et supports suivants ne peuvent **pas** être utilisés en mode d'impression recto-verso :

- Transparents
- Enveloppes
- Etiquettes
- Tout support spécial prédécoupé, tel que les cartes de visite
- Support cartonné





Voir aussi :

[Impression recto-verso - Types et formats de papier](#) à la page 47

[Papier et supports pris en charge](#) à la page 43

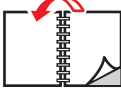
Options de bord de reliure

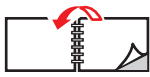
Lorsque vous configurez l'impression recto-verso dans le pilote d'imprimante, veillez à également sélectionner le bord de reliure qui détermine la façon dont les pages se feuilletent. Le résultat final dépend de l'orientation (portrait ou paysage) des images sur la page, tel qu'il est illustré ci-après.

Portrait		Paysage	
			
Retourner sur les bords longs	Retourner sur les bords courts	Retourner sur les bords courts	Retourner sur les bords longs

Sélection de l'impression recto-verso

Pour sélectionner automatiquement l'impression recto-verso :

1. Insérez le papier dans le bac. Pour plus d'informations, reportez-vous à la section [Chargement du papier](#) à la page 50.
2. Dans le pilote d'imprimante, sélectionnez les options d'impression recto verso telles qu'elles sont définies dans le tableau ci-après, puis appuyez sur le bouton **OK**.

Pour sélectionner automatiquement l'impression recto-verso :

Système d'exploitation	Etapes
Windows Vista, Windows 2000, Windows XP ou Windows Server 2003	<ol style="list-style-type: none">1. Sélectionnez l'onglet Papier/Sortie.2. Cliquez sur Impression recto-verso puis sélectionnez Retourner sur les bords courts ou Retourner sur les bords longs.
Mac OS X, version 10.3 et ultérieure	<ol style="list-style-type: none">1. Dans la boîte de dialogue Imprimer, cliquez sur Mise en page dans le menu situé sous Préréglages.2. Sélectionnez reliurecôté long ou reliure côté court.

Remarque : Si votre pilote n'affiche pas les options figurant dans le tableau ci-dessus, consultez la section [Activation d'options](#) à la page 132 pour de plus amples informations.

Voir aussi :

[Chargement du papier dans le bac 1 \(MPT\)](#) à la page 50

[Chargement du papier dans les bacs 2 et 3](#) à la page 53

Impression sur des supports spéciaux

Cette section aborde les points suivants :

- [Impression de transparents](#) à la page 66
- [Impression d'enveloppes](#) à la page 68
- [Impression d'étiquettes](#) à la page 70
- [Impression sur du papier glacé](#) à la page 75
- [Impression sur du papier de format personnalisé](#) à la page 80

Impression de transparents

Vous pouvez imprimer sur des transparents à partir de tous les bacs. en mode recto uniquement. Pour obtenir les meilleurs résultats, utilisez exclusivement les transparents Xerox recommandés.

Pour commander du papier, des transparents ou d'autres supports spéciaux, contactez votre revendeur local ou rendez-vous sur le site Web www.xerox.com/office/6280supplies.

Attention : Les dommages causés par l'utilisation de papier, de transparents ou d'autres supports spéciaux non pris en charge ne sont pas couverts par la garantie, le contrat de maintenance ou le programme Total Satisfaction Guarantee (Garantie de satisfaction totale) Xerox. Le programme Total Satisfaction Guarantee (Garantie de satisfaction totale) est disponible aux Etats-Unis et au Canada. La couverture peut varier dans les autres pays ; pour plus d'informations, veuillez contacter votre représentant local.

Voir aussi :

[Recommended Media List](#) (Liste des supports recommandés) (Etats-Unis)

[Recommended Media List](#) (Liste des supports recommandés) (Europe)

Instructions

- Retirez tout le papier présent dans le bac avant de charger les transparents.
- Ne chargez pas plus de 25 feuilles à la fois dans le bac 1 (MPT). Une surcharge du bac risque d'entraîner des bourrages de papier dans l'imprimante.
- Manipulez les transparents des deux mains et par les bords pour éviter les traces de doigts et les pliures pouvant nuire à la qualité de l'impression.
- Ventilez les transparents avant de les charger dans le bac.

Cette section aborde l'impression sur transparents.

Chargement de transparents

Remarque : Les transparents à bordure blanche et les transparents polychromes ne peuvent être utilisés.

1. Après avoir soigneusement déramé un petit paquet de transparents, placez-le dans le bac 1 (MPT), face à imprimer vers le bas. Ne chargez pas plus de 25 transparents à la fois.

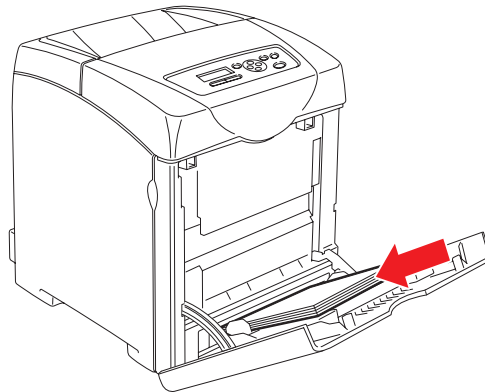

6280-011

2. Réglez les guides papier en fonction du format des transparents.
3. Dépliez l'extension du bac lorsque vous chargez du papier ou des transparents.

Impression sur des transparents

Lorsque **Mode MPT** est réglé sur **Panneau spécifié**, configurez le type et le format de papier du bac préalablement à partir du panneau de commande. Voir [Réglage des types et formats de papier](#) à la page 48.

Lorsque vous imprimez des transparents en continu, ceux-ci risquent de coller l'un à l'autre. Pour éviter cela, retirez-les du bac de sortie au bout de 20 feuilles environ, et ventilez-les pour les refroidir.

Utilisation du pilote PostScript

Pour imprimer sur transparents à l'aide du pilote PostScript, affichez l'onglet **Papier/Sortie**.

1. Sélectionnez le menu **Fichier**, puis **Imprimer**.
2. Sélectionnez l'imprimante à utiliser et cliquez sur **Préférences** ou **Propriétés**.
3. Sélectionnez l'onglet **Papier/Sortie**.
4. Sous **Type de papier**, sélectionnez **Transparent**.
5. Sous **Bac papier**, sélectionnez **Bac 1 (MPT)**.
6. Sous **Format support**, sélectionnez le format du document original.
7. Cliquez sur **OK**.
8. Cliquez sur **Imprimer** dans la boîte de dialogue **Imprimer** pour lancer l'impression.

Utilisation du pilote PCL

Pour imprimer sur transparents à l'aide du pilote PCL, affichez l'onglet **Papier/Sortie**.

1. Sélectionnez le menu **Fichier**, puis **Imprimer**.
2. Sélectionnez l'imprimante à utiliser et cliquez sur **Préférences** ou **Propriétés**.
3. Sélectionnez l'onglet **Papier/Sortie**.
4. Sous **Bac papier**, sélectionnez **Bac 1 (MPT)**.
5. Sélectionnez **Transparents** dans **Type de papier**.
6. Sous **Format support**, sélectionnez le format du document original.
7. Cliquez sur **OK**.
8. Cliquez sur **Imprimer** dans la boîte de dialogue **Imprimer** pour lancer l'impression.

Impression d'enveloppes

Les enveloppes peuvent uniquement être imprimées à partir du bac 1 (MPT).

Instructions

- Les résultats d'impression d'enveloppes sont largement tributaires de la qualité et de la fabrication des enveloppes. Utilisez des enveloppes spécialement destinées aux imprimantes laser.
- Il est recommandé de stocker et d'utiliser les supports à des températures et à une humidité relative constantes.
- Conservez les enveloppes non utilisées dans leur emballage afin d'éviter que l'humidité ou la sécheresse ne modifie la qualité d'impression ou n'entraîne un froissement du support. Une humidité excessive pourrait provoquer la fermeture des enveloppes avant ou pendant l'impression.
- Évitez l'utilisation d'enveloppes matelassées ; achetez des enveloppes parfaitement planes, sans courbure.
- Éliminez les « bulles » d'air des enveloppes avant de les charger, en les plaçant sous un livre lourd.
- Si les enveloppes se froissent ou se plissent, utilisez une autre marque d'enveloppes destinée spécifiquement aux imprimantes laser.

Attention : N'utilisez jamais d'enveloppes à fenêtre ou à fermoir métallique ; elles risquent d'endommager l'imprimante. Les dommages causés par l'utilisation d'enveloppes non prises en charge ne sont pas couverts par la garantie, le contrat de maintenance ou le programme Total Satisfaction Guarantee (Garantie de satisfaction totale) Xerox. Le programme Total Satisfaction Guarantee (Garantie de satisfaction totale) est disponible aux États-Unis et au Canada. Sa couverture peut varier selon les régions. Pour plus de détails, veuillez contacter votre représentant local.

Chargement des enveloppes

Pour charger les enveloppes, insérez-les volet fermé et du côté droit. La face à imprimer doit être tournée vers le bas. Vous pouvez charger autant d'enveloppes que vous le souhaitez, jusqu'à la ligne de remplissage maximal du bac.

La procédure suivante explique comment charger les enveloppes dans le bac 1 (MPT).

Remarque : Il est impossible d'imprimer sur l'envers de l'enveloppe. Les enveloppes risquent de se froisser et la qualité d'impression risque de se dégrader, en fonction du type de support utilisé.

Voir aussi :

[A propos du papier](#) à la page 46

Pour charger les enveloppes dans le bac 1 (MPT) :

1. Insérez les enveloppes le côté à imprimer **face dessous**.

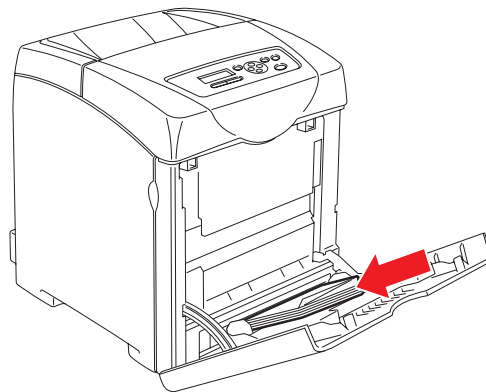

6280-010

2. Réglez les guides papier en fonction du format de l'enveloppe.

Impression d'enveloppes

Lorsque **Mode MPT** est réglé sur **Panneau spécifié**, configurez le type et le format de papier du bac préalablement à partir du panneau de commande. Voir [Réglage des types et formats de papier](#) à la page 48.

Utilisation du pilote PostScript

Pour imprimer sur enveloppes à l'aide du pilote PostScript, affichez l'onglet **Papier/Sortie**.

1. Sélectionnez le menu **Fichier**, puis **Imprimer**.
2. Sélectionnez l'imprimante à utiliser et cliquez sur **Préférences** ou **Propriétés**.
3. Sélectionnez l'onglet **Papier/Sortie**.
4. Sous **Type de papier**, sélectionnez **Enveloppe**.
5. Sous **Bac papier**, sélectionnez **Bac 1 (MPT)**.
6. Sous **Format support**, sélectionnez le format du document original.

7. Cliquez sur **OK**.
8. Cliquez sur **Imprimer** dans la boîte de dialogue **Imprimer** pour lancer l'impression.

Utilisation du pilote PCL

Pour imprimer sur enveloppes à l'aide du pilote PCL, affichez l'onglet **Papier/Sortie**.

1. Sélectionnez le menu **Fichier**, puis **Imprimer**.
2. Sélectionnez l'imprimante à utiliser et cliquez sur **Préférences** ou **Propriétés**.
3. Sélectionnez l'onglet **Papier/Sortie**.
4. Sous **Bac papier**, sélectionnez **Bac 1 (MPT)**.
5. Sous **Type de papier**, sélectionnez **Enveloppe**.
6. Sous **Format support**, sélectionnez le format du document original.
7. Sélectionnez l'onglet **Disposition**.
8. Sous **Ajuster au nouveau format**, sélectionnez le format de l'enveloppe et cliquez sur **OK**.
9. Si nécessaire, cliquez sur **Brochure/Poster/Document mixte/Rotation** puis sélectionnez **Rotation image (180 deg)**.
10. Cliquez sur **OK**.
11. Cliquez sur **Imprimer** dans la boîte de dialogue **Imprimer** pour lancer l'impression.

Impression d'étiquettes

Vous pouvez imprimer sur des étiquettes à partir de tous les bacs.

Pour commander du papier, des transparents ou d'autres supports spéciaux, contactez votre revendeur local ou rendez-vous sur le site Web www.xerox.com/office/6280supplies.

Voir aussi :

[A propos du papier](#) à la page 46

Instructions

- N'utilisez pas d'étiquettes vinyle.
- Imprimez sur une seule face des feuilles d'étiquettes.
- N'utilisez pas de feuilles d'étiquettes incomplètes ; vous pourriez endommager l'imprimante.
- Conservez les étiquettes inutilisées à plat dans leur carton d'emballage. Conservez les feuilles d'étiquettes dans l'emballage d'origine jusqu'à utilisation. Remettez les feuilles d'étiquettes inutilisées dans l'emballage d'origine et refermez celui-ci.
- Evitez de stocker les étiquettes dans des conditions extrêmes de sécheresse, d'humidité ou de température. En effet, cela pourrait provoquer un bourrage dans l'imprimante ou entraîner des problèmes de qualité d'impression.
- Evitez de stocker le papier trop longtemps. Un stockage prolongé dans des conditions extrêmes peut provoquer la déformation des étiquettes et un bourrage dans l'imprimante.

Impression d'étiquettes à partir du bac 1 (MPT)

1. Ouvrez doucement le panneau du bac 1 (MPT) et les guides papier.

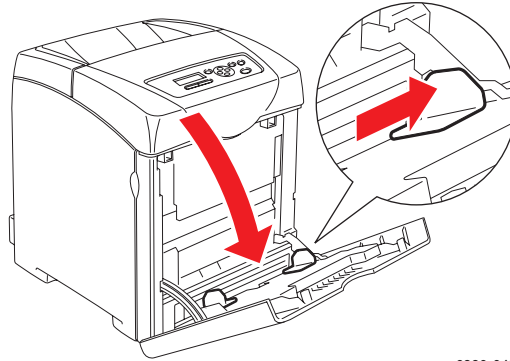

6280-045

2. Ventilez les étiquettes afin de bien séparer les feuilles.

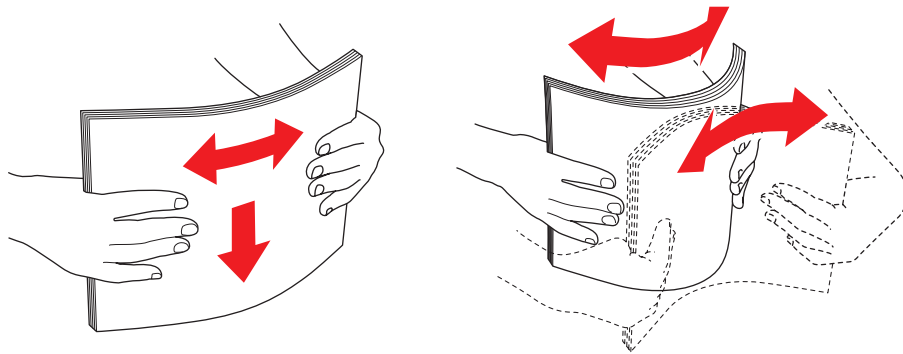

6280-015

3. Insérez les étiquettes dans le bac 1 (MPT) et réglez les guides papier en conséquence.
 - Placez la face à imprimer **vers le bas**, le haut des feuilles devant être alimenté en premier.
 - Ne chargez pas plus de 25 feuilles à la fois.

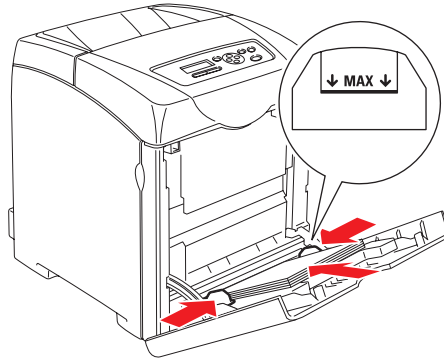

6280-046

4. Dans le pilote de l'imprimante, sélectionnez le type de papier **Étiquettes** ou la source de papier **Bac 1 (MPT)** puis cliquez sur **OK**.
5. Si l'imprimante est réglée sur **Panneau spécifié**, le panneau de commande demande le type et le format du support.

Impression d'étiquettes à partir des bacs 2 et 3

1. Sortez complètement le bac de l'imprimante.

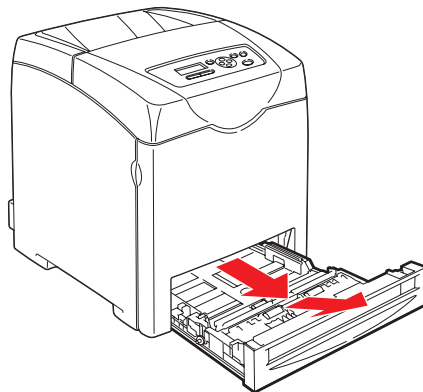

6280-012

2. Si nécessaire, écartez les guides papier :

- Pincez la languette verte située sur le guide de longueur, puis faites glisser ce dernier jusqu'à ce que la flèche soit alignée avec le format approprié. Le guide s'enclenche.
- Faites glisser les guides latéraux verts vers l'extérieur.

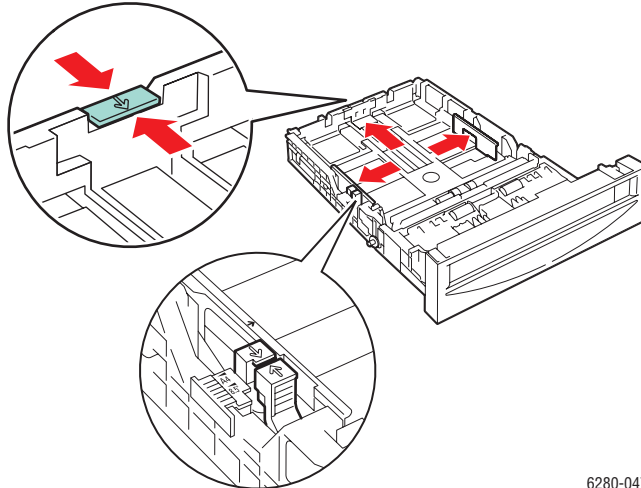

6280-047

3. Ventilez les feuilles d'étiquettes afin de bien les séparer.

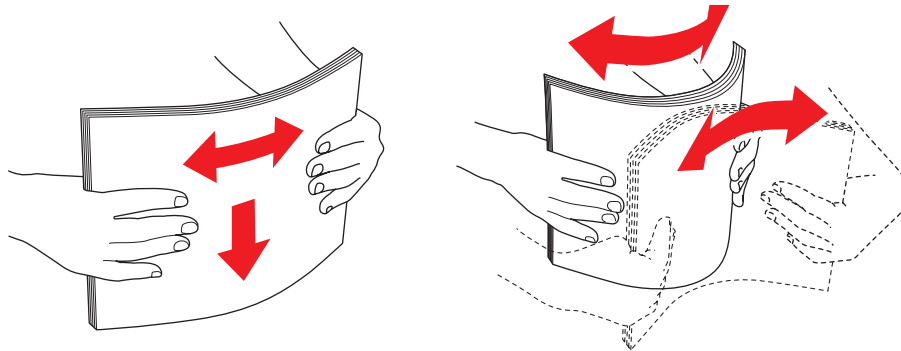

6280-015

4. Insérez les feuilles d'étiquettes dans le bac approprié. Placez la face à imprimer vers le haut, le haut de la page orienté vers l'avant de l'imprimante.

Remarque : Ne chargez pas de papier au-dessus de la ligne de remplissage du bac. Cela risque d'entraîner des bourrages de papier. L'illustration suivante montre la ligne de remplissage maximal pour les transparents, les étiquettes et le papier glacé.

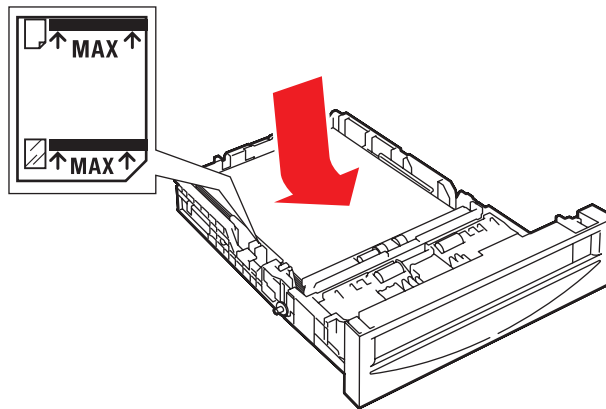

6280-048

5. Au besoin, resserrez les guides contre les feuilles.

Remarque : Une fois les guides papier correctement réglés, il peut rester un petit espace entre eux et les étiquettes.

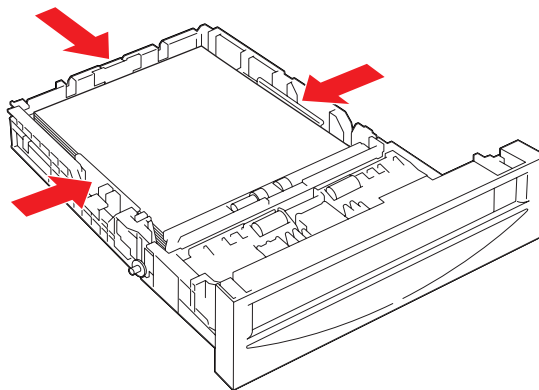

6280-016

6. Insérez le bac dans la fente de bac et poussez-le à fond dans l'imprimante.

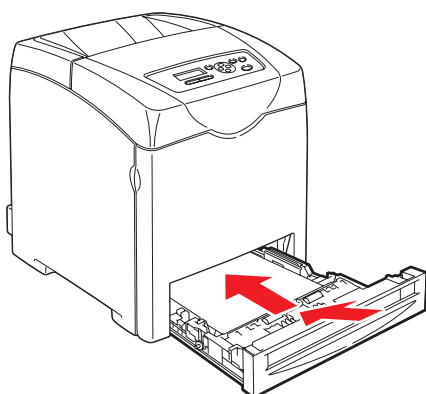

6280-017

7. Sur le panneau de commande, sélectionnez le type de papier :
 - a. Sélectionnez **Menu**.
 - b. Sélectionnez **Paramètres de bac** et appuyez sur le bouton **OK**.
 - c. Sélectionnez **Bac 2** ou **Bac 3** et appuyez sur le bouton **OK**.
 - d. Sélectionnez **Type de papier** et appuyez sur le bouton **OK**.
 - e. Sélectionnez **Etiquettes** et appuyez sur le bouton **OK**.
8. Dans le pilote de l'imprimante, sélectionnez le type de papier **Etiquettes** ou la source de papier correspondant au bac approprié.

Impression sur du papier glacé

Vous pouvez imprimer sur du papier glacé à partir de n'importe quel bac. Sur ce type de support, vous pouvez également imprimer en recto-verso.

Pour commander du papier, des transparents ou d'autres supports spéciaux, contactez votre revendeur local ou rendez-vous sur le site Web www.xerox.com/office/6280supplies.

Instructions

- N'ouvrez pas les paquets de papier glacé avant d'être prêt à procéder au chargement dans l'imprimante.
- Laissez le papier glacé dans l'emballage d'origine et laissez les paquets dans le carton d'emballage jusqu'à utilisation.
- Retirez tout le papier du bac avant de charger du papier glacé.
- Chargez uniquement la quantité de papier que vous prévoyez d'utiliser. Ne laissez pas le papier glacé dans le bac une fois l'impression terminée. Réinsérez le papier non utilisé dans l'emballage d'origine et refermez ce dernier.
- Evitez de stocker le papier trop longtemps. Un stockage prolongé dans des conditions extrêmes peut provoquer une tuile excessive du papier glacé et un bouchage dans l'imprimante.

Impression sur du papier glacé à partir du bac 1 (MPT)

1. Ouvrez doucement le panneau du bac 1 (MPT) et les guides papier.

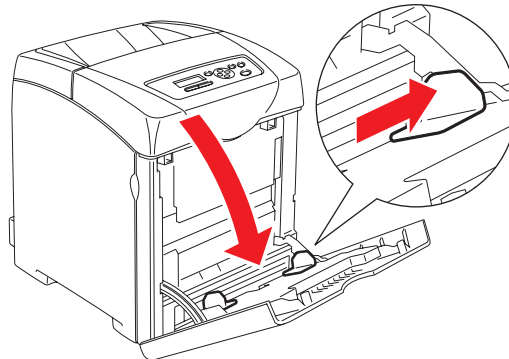

6280-045

2. Ventilez le papier glacé afin de bien séparer les feuilles.

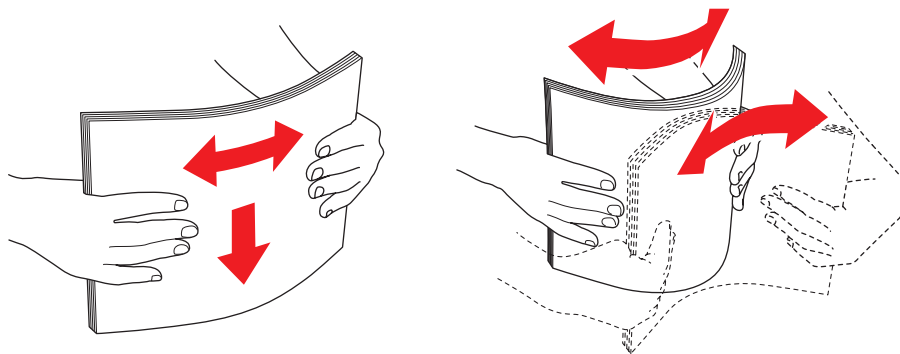

6280-015

3. Insérez le papier glacé dans le bac 1 (MPT) et réglez les guides papier en conséquence.
 - Placez le côté à imprimer **face dessous**.
 - Ne chargez pas plus de 25 feuilles à la fois.

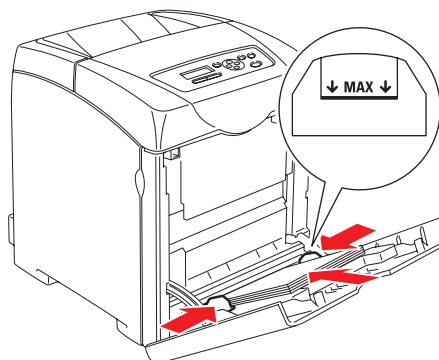

6280-046

4. Dans le pilote de l'imprimante, sélectionnez le type de papier **Papier glacé** ou la source de papier **Bac 1 (MPT)** puis cliquez sur **OK**.
5. Si l'imprimante est réglée sur **Panneau spécifié**, le panneau de commande demande le type et le format du support.

Impression sur du papier glacé à partir des bacs 2 et 3

1. Sortez complètement le bac de l'imprimante.

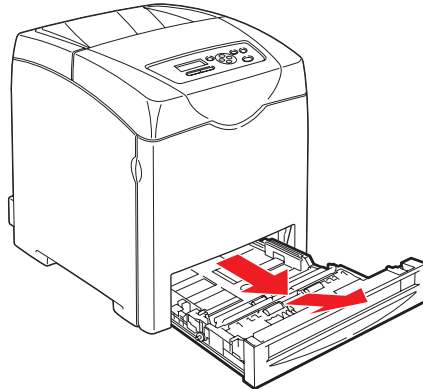

6280-012

2. Si nécessaire, écartez les guides papier :
 - Pincez la languette verte située sur le guide de longueur, puis faites glisser ce dernier jusqu'à ce que la flèche soit alignée avec le format approprié. Le guide s'enclenche.
 - Faites glisser les guides latéraux verts vers l'extérieur.

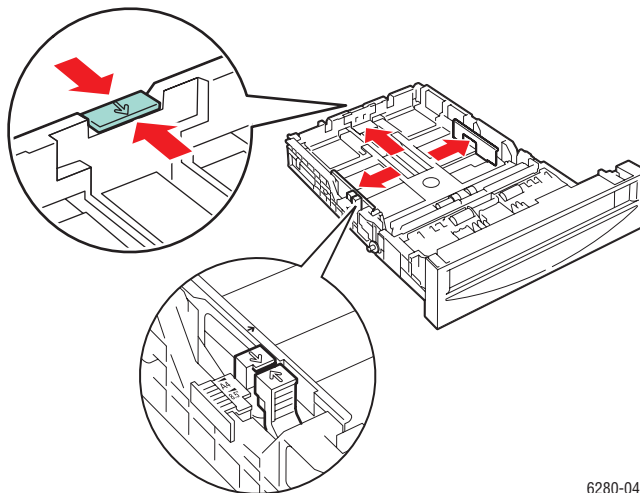

6280-047

3. Ventilez le papier afin de bien séparer les feuilles.

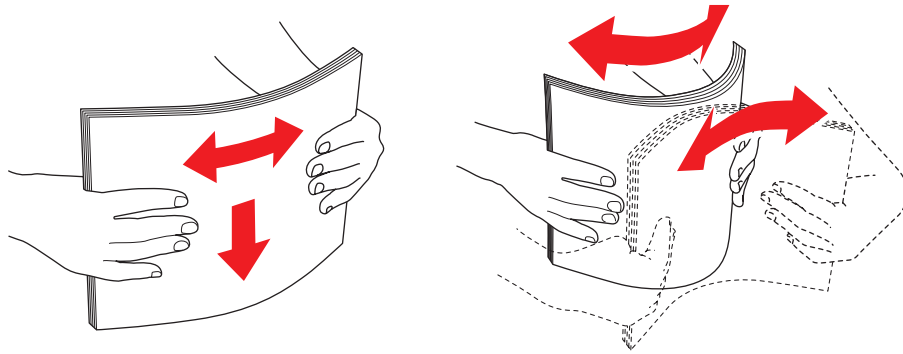

6280-015

4. Insérez le papier dans le bac.

Remarque : Ne chargez pas de papier au-dessus de la ligne de remplissage du bac. Cela risque d'entraîner des bourrages de papier. L'illustration suivante montre la ligne de remplissage maximal pour les transparents, les étiquettes et le papier glacé.

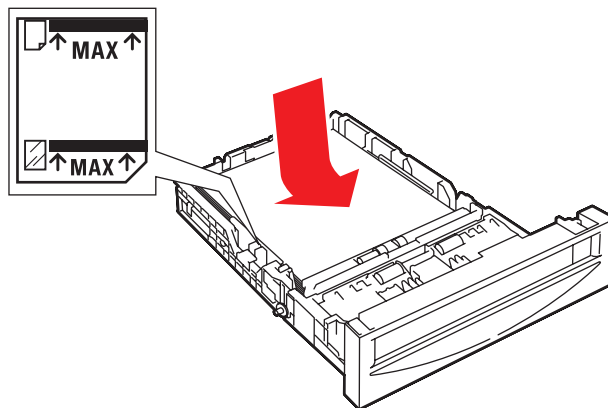

6280-048

5. Au besoin, resserrez les guides contre le papier.

Remarque : Une fois les guides papier correctement réglés, il peut rester un petit espace entre eux et le papier.

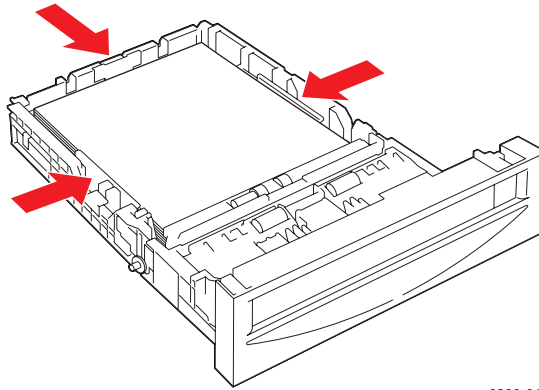

6280-016

6. Insérez le bac dans la fente de bac et poussez-le à fond dans l'imprimante.

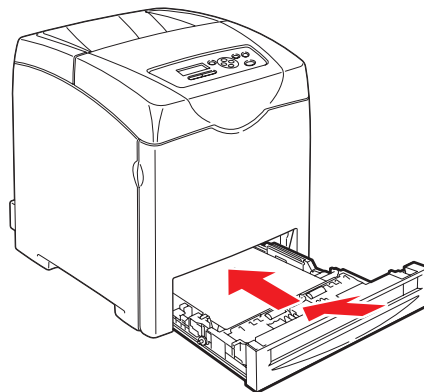

6280-017

7. Sur le panneau de commande, sélectionnez le type de papier glacé :
 - a. Sélectionnez **Menu**.
 - b. Sélectionnez **Paramètres de bac** et appuyez sur le bouton **OK**.
 - c. Sélectionnez **Bac 2** ou **Bac 3** et appuyez sur le bouton **OK**.
 - d. Sélectionnez **Type de papier** et appuyez sur le bouton **OK**.
 - e. Sélectionnez **Papier glacé** et appuyez sur le bouton **OK**.
8. Dans le pilote de l'imprimante, sélectionnez le type de papier **Papier glacé** ou la source de papier du bac approprié.

Impression sur du papier de format personnalisé

Cette section explique comment imprimer sur du papier au format personnalisé, tel que le papier long, à l'aide du pilote PCL.

Le papier de format personnalisé peut être utilisé dans chacun des bacs. Pour charger du papier de format personnalisé dans un bac, procédez de la même manière que pour le papier ordinaire. Pour charger du papier de format personnalisé dans le bac 1 (MPT), procédez de la même manière que pour le papier ordinaire.

Lorsque **Mode MPT** est réglé sur **Panneau spécifié**, configurez le type et le format de papier du bac préalablement à partir du panneau de commande.

Voir aussi :

[Chargement du papier dans les bacs 2 et 3](#) à la page 53

[Chargement du papier dans le bac 1 \(MPT\)](#) à la page 50

[Réglage des types et formats de papier](#) à la page 48

Définition des formats personnalisés

Avant d'imprimer, définissez le format personnalisé utilisé dans le pilote de l'imprimante.

Remarque : Lorsque vous spécifiez le format de papier dans le pilote de l'imprimante et sur le panneau de commande, assurez-vous de spécifier le format exact du papier utilisé. Le fait de spécifier une taille erronée pour impression entraînera une panne de l'imprimante. Cela est particulièrement vrai si une taille trop grande est configurée pour un papier étroit.

Utilisation du pilote PCL

Dans le pilote d'impression PCL, réglez le format dans la boîte de dialogue **Format support personnalisé**. Cette section aborde la procédure sous Windows XP, en guise d'exemple.

Sous Windows 2000 ou version ultérieure, seuls les utilisateurs avec des droits et un mot de passe d'administrateur peuvent modifier les paramètres. Les utilisateurs sans ces privilèges ne peuvent que vérifier le contenu.

Lorsque vous configurez le format dans la boîte de dialogue **Format support personnalisé** sous Windows 2000 ou une version ultérieure, les paramètres des autres imprimantes connectées à l'ordinateur sont également affectés, puisque la base de données de formes de l'ordinateur est utilisée par une imprimante locale. Pour toute imprimante connectée au réseau, les paramètres des autres imprimantes partagées sur le même réseau par le même ordinateur sont également affectés, puisque la base de données de formes sur le serveur portant la file d'attente d'impression existante est utilisée.

1. Procédez comme suit pour commencer :
 - **Windows 2000-XP** : cliquez sur **Démarrer > Paramètres > Imprimantes et télécopieurs**.
 - **Windows Vista** : cliquez sur **Démarrer > Imprimantes**. Cliquez avec le bouton droit sur l'imprimante, puis sélectionnez **Propriétés**.
2. Sélectionnez l'onglet **Configuration**.
3. Cliquez sur **Format personnalisé**.

4. Dans la liste déroulante **Détails**, sélectionnez la configuration personnalisée que vous souhaitez définir.
5. Spécifiez la longueur du petit côté et la longueur du grand côté sous **Paramètres de**. Vous pouvez spécifier les valeurs en les tapant directement ou à l'aide des boutons **flèche Haut** et **flèche Bas**. La longueur du petit côté ne peut pas excéder celle du grand côté, même si elle se trouve dans la plage spécifiée. La longueur du grand côté ne peut pas être plus courte que celle du petit côté, même si elle se trouve dans la plage spécifiée.
6. Pour assigner un nom de papier, cochez la case **Nommer le format support**, puis entrez le nom dans le champ **Nom du support**. Le nom du support peut contenir jusqu'à 14 caractères.
7. Si nécessaire, répétez les étapes 4 à 6 pour définir un nouveau format personnalisé.
8. Cliquez deux fois sur **OK**.

Utilisation du pilote PostScript

Dans le pilote d'impression PostScript, réglez le format personnalisé dans la boîte de dialogue **Format personnalisé**. Cette section aborde la procédure sous Windows XP, en guise d'exemple.

1. Procédez comme suit pour commencer :
 - **Windows 2000-XP** : cliquez sur **Démarrer > Paramètres > Imprimantes et télécopieurs**.
 - **Windows Vista** : cliquez sur **Démarrer > Imprimantes**. Cliquez avec le bouton droit sur l'imprimante, puis sélectionnez **Propriétés**.
2. Sélectionnez l'onglet **Général**.
3. Cliquez sur le bouton **Préférences d'impression**.
4. Dans **Format support**, sélectionnez **Format personnalisé**.
5. Spécifiez la longueur du petit côté et celle du grand côté sous **Paramètres de format personnalisé**. Vous pouvez spécifier les valeurs en les entrant directement. La longueur du petit côté ne peut pas excéder celle du grand côté, même si elle se trouve dans la plage spécifiée. La longueur du grand côté ne peut pas être plus courte que celle du petit côté, même si elle se trouve dans la plage spécifiée.
6. Cliquez sur **OK** à trois reprises.

Impression sur du papier de format personnalisé

Suivez les procédures ci-après pour imprimer à l'aide des pilotes PCL ou PostScript.

Utilisation du pilote PCL

Cette section explique comment imprimer sur du papier au format personnalisé à l'aide du pilote PCL.

1. Sélectionnez le menu **Fichier**, puis **Imprimer**.
2. Sélectionnez l'imprimante à utiliser et cliquez sur **Préférences** ou **Propriétés**.
3. Sélectionnez l'onglet **Papier/Sortie**.
4. Sélectionnez le bac approprié dans **Bac papier**.

5. Sélectionnez le type approprié dans **Type de support**.
6. Sous **Format de papier**, sélectionnez le format du document original.
7. Cliquez sur l'onglet **Disposition**.
8. L'option **Ajuster au nouveau format** est réglée par défaut sur **Identique au format support**.
9. Cliquez sur **OK**.
10. Cliquez sur **Imprimer** dans la boîte de dialogue **Imprimer** pour lancer l'impression.

Utilisation du pilote PostScript

Cette section explique comment imprimer sur du papier au format personnalisé à l'aide du pilote PostScript.

1. Sélectionnez le menu **Fichier**, puis **Imprimer**.
2. Sélectionnez l'imprimante à utiliser et cliquez sur **Préférences** ou **Propriétés**.
3. Sélectionnez l'onglet **Papier/Sortie**.
4. Dans **Format support**, sélectionnez **Format page personnalisée**.
5. Spécifiez la longueur du petit côté et celle du grand côté sous **Paramètres de format personnalisé**. Vous pouvez spécifier les valeurs en les entrant directement. La longueur du petit côté ne peut pas excéder celle du grand côté, même si elle se trouve dans la plage spécifiée. La longueur du grand côté ne peut pas être plus courte que celle du petit côté, même si elle se trouve dans la plage spécifiée.
6. Cliquez deux fois sur **OK**.
7. Sélectionnez le bac approprié dans **Bac papier**.
8. Sélectionnez le type approprié dans **Type de support** et cliquez sur **OK**.
9. Cliquez sur **Imprimer** dans la boîte de dialogue **Imprimer** pour lancer l'impression.

Impression de documents confidentiels - Impression sécurisée

Lorsque le disque dur ou de la mémoire supplémentaire sont disponibles, vous pouvez utiliser la fonction d'impression sécurisée.

Remarque : Les données stockées dans le disque RAM sont effacées lorsque l'imprimante est éteinte.

A propos de l'impression sécurisée

L'impression sécurisée est une fonction qui vous permet d'assigner un mot de passe à un travail d'impression à partir de l'ordinateur, de l'envoyer à l'imprimante pour stockage temporaire et de lancer l'impression à partir du panneau de commande. Vous pouvez également stocker les données à imprimer dans l'imprimante sans joindre de mot de passe. En stockant les données fréquemment utilisées dans l'imprimante, vous pouvez imprimer les données par simple opération de l'imprimante, sans devoir les envoyer plusieurs fois de votre ordinateur.

Remarque : Vous pouvez aussi choisir de supprimer les données d'impression sécurisée après impression.

Voir aussi :

[Impression depuis le panneau de commande de l'imprimante](#) à la page 87

[Configuration système](#) à la page 96

Configuration de l'impression sécurisée

Cette section explique comment configurer l'impression sécurisée à l'aide des pilotes PCL et PostScript.

Suivez les étapes de configuration sur l'ordinateur et envoyez les données à l'imprimante pour impression. Suivez ensuite les étapes de procédure sur l'imprimante, pour imprimer vos documents.

Impression depuis l'ordinateur

Remarque : Vérifiez que le disque RAM est réglé sur **disponible**. Vous trouverez ce paramètre dans l'onglet **Options** du pilote PCL ou dans l'onglet **Paramètres du périphérique** du pilote PostScript. Le disque RAM doit être également activé via le panneau de commande. Les instructions relatives à l'activation d'options se trouvent à la section [Activation d'options](#) à la page 132.

1. Sélectionnez le menu **Fichier**, puis **Imprimer**.
2. Sélectionnez l'imprimante et cliquez sur **Préférences** ou **Propriétés**.
3. Cliquez sur l'onglet **Papier/Sortie**.
4. Dans le champ **Type de travail**, sélectionnez **Impression sécurisée**.
5. Cliquez sur le bouton **Configuration**.

6. Dans le champ **Nom d'utilisateur**, entrez votre nom d'utilisateur.
7. Dans le champ **Mot de passe**, entrez un code d'accès numérique.
8. Pour utiliser un nom de document spécifique pour accéder au document depuis le panneau de commande, procédez comme suit :
 - a. Dans le champ **Récupérez le nom du document**, sélectionnez **Entrez le nom du document**.
 - b. Dans le champ **Nom du document**, entrez le nom tel qu'il s'affichera sur le panneau de commande.
9. Pour que l'imprimante affecte automatiquement un nom au document en utilisant l'horodatage, dans le champ **Récupérez le nom du document**, sélectionnez **Utiliser le nom existant**.
10. Cliquez deux fois sur **OK** pour accepter les paramètres d'impression sécurisée puis cliquez sur **Imprimer** pour envoyer le travail.
Suivez les instructions de la section Impression depuis le panneau de commande de l'imprimante, ci-après, pour continuer l'impression du travail.

Impression depuis le panneau de commande de l'imprimante

Cette section décrit la procédure d'impression de données stockées dans l'imprimante par impression sécurisée.

Remarque : Vous pouvez également supprimer des données d'impression sécurisée stockées dans l'imprimante, sans les imprimer. Voir [Configuration système](#) à la page 96.

1. Sur le panneau de commande, appuyez sur le bouton de **flèche Gauche** pour afficher le menu **Fonction Walk-Up**.
2. Sélectionnez **Impression sécurisée** et appuyez sur le bouton **OK**.
3. Sélectionnez votre nom d'utilisateur et appuyez sur le bouton **OK**.
4. Appuyez sur le bouton **flèche Bas** ou **flèche Haut** pour accéder au chiffre correspondant au premier chiffre du code d'accès numérique et appuyez sur le bouton **flèche Droite** pour valider.

Remarque : Lorsque vous appuyez sur la touche **flèche Droite**, le chiffre prend la forme d'un astérisque.

5. Recommencez l'étape 4 pour chaque chiffre du code d'accès, puis appuyez sur le bouton **OK**.
6. Si vous soumettez plusieurs travaux d'impression sécurisés, sélectionnez le nom du travail à imprimer et appuyez sur le bouton **OK**.
7. Sélectionnez **Suppr après impr** ou **Impr et enreg** puis appuyez sur **OK**.
8. Accédez au nombre de copies désiré et appuyez sur le bouton **OK** pour imprimer le travail.

L'identité de l'utilisateur (8 caractères au maximum) affichée est l'**ID utilisateur** spécifiée à la boîte de dialogue **Impression sécurisée** de l'onglet **Papier/Sortie** du pilote d'impression.

En ce qui concerne le mot de passe, spécifiez-le dans le champ **Mot de passe** de la boîte de dialogue **Impression sécurisée** de l'onglet **Papier/Sortie** du pilote d'impression. Si le **mot de passe** n'est pas configuré, aucun réglage n'est possible sur le panneau de commande.

Le nom du document affiché (12 caractères maximum) est le **nom de document** spécifié dans la boîte de dialogue **Impression sécurisée** de l'onglet **Standard** du pilote d'impression.

Remarque : Pour utiliser l'impression sécurisée et l'impression d'épreuves, vous devez disposer au minimum d'une capacité mémoire de 256 Mo et votre disque RAM doit être activé. Les instructions relatives à l'activation d'options se trouvent à la section [Activation d'options](#) à la page 132.

Impression après vérification - Impression d'épreuves

Lorsque le disque dur ou de la mémoire supplémentaire sont disponibles, vous pouvez utiliser la fonction d'impression d'épreuves.

Remarque : Les données stockées dans le disque RAM sont effacées lorsque l'imprimante est éteinte.

A propos de l'impression d'épreuves

L'impression d'épreuves est une fonction qui vous permet de stocker en mémoire les données d'impression d'exemplaires multiples de documents, imprimer le premier jeu pour vérifier le résultat et, s'il est satisfaisant, imprimer les exemplaires restants à partir du panneau de commande.

Les données d'impression d'épreuves devenues inutiles peuvent être supprimées à l'aide du panneau de commande. Voir [Impression depuis le panneau de commande de l'imprimante](#) à la page 87.

Pour supprimer toutes les données d'impression d'épreuves devenues inutiles, consultez la section [Configuration système](#) à la page 96.

Configuration de l'impression d'épreuves

Cette section explique comment configurer l'impression d'épreuves à l'aide des pilotes PCL et PostScript.

Suivez avant tout les étapes de configuration sur l'ordinateur et envoyez les données à l'imprimante pour impression. Suivez ensuite les étapes de la procédure d'impression sur l'imprimante, pour imprimer vos documents.

Impression depuis l'ordinateur

Remarque : Vérifiez que le disque RAM est réglé sur **disponible**. Vous trouverez ce paramètre dans l'onglet **Options** du pilote PCL ou dans l'onglet **Paramètres du périphérique** du pilote PostScript. Le disque RAM doit être également activé via le panneau de commande. Les instructions relatives à l'activation d'options se trouvent à la section [Activation d'options](#) à la page 132.

1. Sélectionnez le menu **Fichier**, puis **Imprimer**.
2. Sélectionnez l'imprimante et cliquez sur **Préférences** ou **Propriétés**.
3. Cliquez sur l'onglet **Papier/Sortie**.
4. Dans le champ **Type de travail**, sélectionnez **Impression d'épreuves**.
5. Cliquez sur le bouton **Configuration**.
6. Dans le champ **Nom d'utilisateur**, entrez votre nom d'utilisateur.
7. Pour utiliser un nom de document spécifique pour accéder au document depuis le panneau de commande, procédez comme suit :

- a. Dans le champ **Récupérez le nom du document**, sélectionnez **Entrez le nom du document**.
- b. Dans le champ **Nom du document**, entrez le nom tel qu'il s'affichera sur le panneau de commande.
8. Pour que l'imprimante affecte automatiquement un nom au document en utilisant l'horodatage, dans le champ **Récupérez le nom du document**, sélectionnez **Utiliser le nom existant**.
9. Cliquez deux fois sur **OK** pour accepter les paramètres d'impression sécurisée puis cliquez sur **Imprimer** pour envoyer le travail.
Suivez les instructions de la section **Impression depuis le panneau de commande de l'imprimante**, ci-après, pour continuer l'impression du travail.

Impression depuis le panneau de commande de l'imprimante

Cette section décrit la procédure d'impression de données stockées dans l'imprimante par la fonction d'impression d'épreuves.

1. Sur le panneau de commande, appuyez sur le bouton de **flèche Gauche** pour afficher le menu **Fonction Walk-Up**.
2. Sélectionnez **Impression d'épreuves** et appuyez sur le bouton **OK**.
3. Sélectionnez votre nom d'utilisateur et appuyez sur le bouton **OK**.
4. Si vous avez soumis plusieurs travaux d'impression d'épreuves, sélectionnez le nom du travail à imprimer et appuyez sur le bouton **OK**.
5. Sélectionnez **Suppr après impr** ou **Impr et enreg** puis appuyez sur **OK** pour imprimer le travail.
6. Accédez au nombre de copies désiré et appuyez sur le bouton **OK** pour imprimer le travail.

Remarque : L'identité de l'utilisateur (8 caractères au maximum) est l'**ID utilisateur** spécifiée dans la boîte de dialogue **Impression d'épreuves** de l'onglet **Papier/Sortie ou Support / Sortie** du pilote d'impression.

Le nom du document affiché (12 caractères au maximum) est le **nom de document** spécifié dans la boîte de dialogue **Impression d'épreuves** de l'onglet **Papier/Sortie** du pilote d'impression.

Remarque : Pour utiliser l'impression sécurisée et l'impression d'épreuves, vous devez disposer au minimum d'une capacité mémoire de 256 Mo et votre disque RAM doit être activé. Les instructions relatives à l'activation d'options se trouvent à la section **Activation d'options** à la page 132.

Utilisation des menus du panneau de commande

5

Ce chapitre contient les sections suivantes :

- [Menus du panneau de commande](#) à la page 89
- [Description des commandes de menus](#) à la page 91
- [Liste de menus](#) à la page 103

Menus du panneau de commande

Cette section aborde les points suivants :

- [Menu Configuration](#) à la page 89
- [Modification des paramètres de menu](#) à la page 90

Menu Configuration

Les menus sont également accessibles à partir du panneau de commande.

Menu	Contenu
Pages d'informations	Utilisez le menu Pages d'information pour imprimer différents types de rapports et de listes.
Menu Admin	<ul style="list-style-type: none">• Configuration réseau Utilisez ce menu pour configurer les paramètres de réseau pour l'imprimante.• Configuration USB Utilisez ce menu pour configurer les paramètres de l'interface USB.• Configuration système Utilisez ce menu pour configurer les paramètres de fonctionnement général, tels que le mode d'alarme et le mode d'économie d'énergie.• Mode maintenance Utilisez ce menu pour initialiser la mémoire non volatile (NVM) ou pour régler les configurations de chaque type de papier.• Configuration PCL Utilisez ce menu pour configurer les paramètres PCL.• Configuration PostScript Utilisez ce menu pour configurer les paramètres PostScript.• Panneau de commande Utilisez ce menu pour spécifier s'il faut limiter ou non l'accès aux opérations des menus par un verrouillage du panneau.
Paramètres de bac	Utilisez ce menu pour définir le support chargé dans chaque bac.
Compteurs d'impressions	Utilisez ce menu pour afficher le nombre de pages imprimées sur le panneau de commande.

Chaque menu se configure à différents niveaux. Définissez les paramètres d'impression en sélectionnant les menus ou le niveau de structure.

Voir aussi :

[Description des commandes de menus](#) à la page 91

Modification des paramètres de menu

Modification du délai de passage en mode d'économie d'énergie

Dans cet exemple, vous allez modifier le délai du passage au mode d'économie d'énergie.

1. Pour afficher l'écran du menu, appuyez sur le bouton **Menu** sur l'écran.
2. Appuyez sur le bouton **flèche Haut** ou **flèche Bas** pour afficher **Menu Admin**, puis appuyez sur **flèche Droite** ou sur **OK** pour valider.
3. Appuyez sur le bouton **flèche Haut** ou **flèche Bas** pour afficher **Config. syst.**, puis appuyez sur **flèche Droite** ou sur **OK** pour valider.
4. Appuyez sur le bouton **flèche Haut** ou **flèche Bas** pour afficher **Durée éco énerg.**, puis appuyez sur **flèche Droite** ou sur **OK** pour valider.
5. Appuyez sur le bouton **flèche Haut** ou **flèche Bas** pour modifier les minutes pendant lesquelles l'imprimante devra attendre avant de passer en mode d'économie d'énergie.
6. Appuyez sur le bouton **OK** pour confirmer vos choix. Les paramètres confirmés s'affichent avec un astérisque (*).
7. Appuyez sur le bouton **Menu** pour quitter cet écran et revenir à l'écran d'impression.
8. Prêt à imprimer.

Remarque : Pour modifier des valeurs après confirmation, appuyez sur le bouton **OK**. Vous devez alors les redéfinir depuis le début.

Initialisation des valeurs configurées

Afficher l'élément à initialiser, puis appuyez à la fois sur le bouton **flèche Haut** et **flèche Bas**, simultanément.

Une fois le changement effectué, les paramètres d'usine s'affichent. Appuyez sur le bouton **OK** pour confirmer une valeur.

Description des commandes de menus

Cette section aborde les points suivants :

- [Paramètres de bac](#) à la page 91
- [Pages d'informations](#) à la page 93
- [Compteurs d'impressions](#) à la page 94
- [Menu Admin](#) à la page 94

Paramètres de bac

Les sous-menus du menu Paramètres de bac sont au nombre de trois : Bac 1 (MPT), Bac 2 et Bac 3. Dans chacun de ces menus, vous pouvez configurer le format et le type du papier pour le bac correspondant. (Les options Fenêtre flott. et Mode MPT ne peuvent être définies que pour le bac 1 (MPT).)

Le bac 3 ne s'affiche que lorsque le chargeur en option est installé.

Le menu de paramètres du **bac 1 (MPT)** ne s'affiche que lorsque **Mode MPT** est réglé sur **Panneau spécifié**.

Paramètres communs aux bacs 1 (MPT), 2 et 3

Élément	Description
Type de papier	Spécifie le papier chargé dans chaque bac. <ul style="list-style-type: none">• Bac 1 (MPT) (par défaut : Cartes minces)• Bac 2 (par défaut : Ordinaire)• Bac 3 (par défaut : Ordinaire) Pour de plus amples détails, consultez la section Réglage des types et formats de papier à la page 48.
Format du papier	Spécifie le format du papier chargé dans chaque bac. <ul style="list-style-type: none">• Bac 1 (MPT) (par défaut : Dim. pilote)• Bac 2 (par défaut : Auto)• Bac 3 (par défaut : Auto) Pour de plus amples détails, consultez la section Réglage du type de papier à la page 48.

Paramètres propres au bac 1 (MPT)

Élément	Description
Fenêtre flott.	Spécifie l'affichage ou non du message qui vous invite à définir le format et le type de papier, chaque fois que vous chargez du papier dans le bac 1 (MPT). Lorsque vous sélectionnez Activé(e) , le message qui vous demande de déterminer le format et le type du papier s'affiche. Le réglage par défaut est toutefois Désactivé(e) .
Mode MPT	Spécifie la manière de régler le type et le format du papier à charger dans le bac 1 (MPT). <ul style="list-style-type: none">• Panneau spécifié (par défaut) Vous pouvez spécifier le type et le format du papier sur le panneau de commande. L'impression ne peut avoir lieu que lorsque les paramètres du pilote d'impression correspondent aux paramètres du panneau de commande. S'ils ne correspondent pas, suivez les instructions qui s'affichent sur le panneau de commande.• Pilote spécifié Vous ne pouvez pas spécifier ces paramètres sur le panneau de commande. L'impression se fait sur la base des paramètres du pilote d'impression.

Lorsque le format ou le type de papier chargé diffère des paramètres, la qualité d'impression risque de baisser ou des bourrages de papier risquent de se produire. Spécifiez le format et le type corrects de papier.

Lorsque vous installez des chargeurs en option, si **Bac papier** est réglé sur **Auto** dans le pilote d'impression, le chargeur est automatiquement choisi, conformément au paramètre du panneau de commande. Par ailleurs, lorsque les paramètres de format et de type de papier pour chaque bac sont identiques, l'impression se poursuit en changeant de bac, si le papier est épuisé dans le bac jusqu'alors utilisé.

Pages d'informations

Imprime différents types de rapports et de listes.

- Les pages d'informations s'impriment sur du papier de format A4. Chargez du papier A4 dans le bac.
- La procédure d'impression des pages d'informations se trouve à la section [Impression des pages d'informations](#) à la page 93.

Rapports	Description
Carte de menus	Imprime le plan des menus du panneau de commande.
Page de démonstration	Vous pouvez imprimer un échantillon du document, pour vérifier la performance de l'imprimante.
Configuration	Imprime l'état de l'imprimante et, entre autres, la configuration matérielle et les informations sur le réseau. Imprimez ce rapport pour vérifier si les accessoires en option sont correctement installés.
Liste des polices PCL	Imprime les informations sur les polices PCL et les échantillons de ces polices.
Liste des macros PCL	Imprime la liste des macros PCL.
Liste des polices PS	Imprime les informations sur les polices PostScript et les échantillons de ces polices.
Historique des travaux	Imprime les informations sur le résultat de l'impression et signale, par exemple, si les données émises par l'ordinateur ont été imprimées correctement. L'état de 22 travaux maximum peut être imprimé sur le rapport Historique des travaux. Utilisez le panneau de commande pour déterminer si le rapport Historique des travaux doit être imprimé automatiquement tous les 22 travaux. Pour de plus amples détails, consultez la section Configuration système à la page 96.
Historique des erreurs	Imprime les informations sur les 42 dernières erreurs qui se sont produites sur cette imprimante.
Compteur d'impression	Imprime les informations du compteur d'impression.
Documents enregistrés	Imprime la liste des documents enregistrés dans l'imprimante lorsque vous utilisez l'impression sécurisée et l'impression des pages échantillons. Pour de plus amples détails, consultez les sections Impression de documents confidentiels - Impression sécurisée à la page 83 et Impression après vérification - Impression d'épreuves à la page 86.

Impression des pages d'informations

Les pages d'informations s'impriment depuis le panneau de commande.

1. Appuyez sur le bouton **Menu** pour afficher l'écran du même nom.
2. Appuyez sur le bouton **flèche Haut** ou **flèche Bas** pour afficher **Pages d'infos**, puis appuyez sur **flèche Droite** ou sur **OK** pour valider.
3. Appuyez sur le bouton **flèche Haut** ou **flèche Bas** pour afficher le rapport ou la liste désirés, et appuyez sur le bouton **OK**. La page d'informations sélectionnée est imprimée.

Compteurs d'impressions

Affiche le nombre de travaux traités, sur le panneau de commande. Le compteur est divisé par modes couleur.

Élément	Description
Impressions couleur	Affiche le nombre total de pages imprimées en couleur.
Impressions en noir	Affiche le nombre total de pages imprimées en noir et blanc.
Impressions totales	Affiche le nombre total de pages imprimées.

Voir aussi :

[Vérification du décompte pages à la page 148](#)

Menu Admin

Ce menu comporte les sous-menus suivants :

- Configuration réseau
- Configuration USB
- Config. syst.
- Mode maintenance
- Config. PCL
- Cfig. PostScript
- Pann. cde

Configuration réseau

Spécifie les paramètres d'impression affectant les travaux envoyés à l'imprimante par le biais d'un port de réseau.

- Les paramètres de ce menu ne peuvent pas être réglés lors d'un accès au menu en cours d'impression.
- Vous devez redémarrer l'imprimante pour activer les nouveaux paramètres. Après avoir réglé les paramètres, éteignez l'imprimante, puis rallumez-la.

Élément	Description
Ethernet	Spécifie la vitesse de communication et les modes de fonctionnement Ethernet. <ul style="list-style-type: none"> • Auto (option par défaut) Passe automatiquement de l'une à l'autre des valeurs suivantes : 10 Mbps semi-duplex, 10 Mbps duplex intégral 100 Mbps semi-duplex et 100 Mbps duplex intégral. • 10 Mbps base semi-duplex • 10 Mbps base duplex • 100 Mbps base semi-duplex • 100 Mbps base duplex
TCP/IP	Spécifie les paramètres à utiliser avec le protocole TCP/IP.
Protocole	Lorsque vous utilisez le protocole, sélectionnez l'option Activer . Si vous sélectionnez l'option Désactiver , le protocole ne peut être activé. <ul style="list-style-type: none"> • LPR est activé par défaut • Port 9100 est activé par défaut • IPP est activé par défaut • SMB TCP/IP • SMB NetBEUI • FTP est activé par défaut • WSD est activé par défaut • SNMP est activé par défaut • Alertes par courrier activées par défaut • CentreWare IS activés par défaut • Bonjour (mDNS) est activé par défaut IPP ne s'affiche que lorsque la carte de protocoles multiples (en option) est installée.
Liste accès hôte	Spécifie le blocage de la réception de données de certaines adresses IP.
Valeurs défaut	Initialise les données de réseau stockées en mémoire non volatile. Cette mémoire stocke les paramètres de l'imprimante même une fois qu'elle est éteinte. L'initialisation de la mémoire non volatile revient aux valeurs par défaut de chaque élément du menu Réseau filaire .
Protocole Adobe	Spécifie le protocole de communication PostScript : Standard, BCP, TBCP, Binaire ou Auto.

Configuration USB

Utilisez cette option pour définir l'état du port USB.

Élément	Description
Etat des ports	Sélectionnez l'option Désactivé ou Activé.
Protocole Adobe	Spécifie le protocole de communication PostScript : Standard, BCP, TBCP, Binaire ou Auto.

Configuration système

Utilisez ce menu pour configurer les paramètres de fonctionnement général, tels que le mode d'alarme et le mode d'économie d'énergie.

Élément	Description
Durée du mode économie d'énergie	Spécifiez la durée au bout de laquelle le système passe en mode d'économie d'énergie : de 5 à 60 minutes par intervalles d'une minute. <ul style="list-style-type: none"> 5 à 60 min. (option par défaut : 30 min.) Pour de plus amples détails, consultez la section Mode Economie d'énergie à la page 25.
Tonalités	Spécifie s'il faut ou non déclencher l'alarme lorsqu'une erreur se produit dans l'imprimante. Vous ne pouvez pas régler le volume. <ul style="list-style-type: none"> Panneau cde est désactivé par défaut Touche invalide est désactivée par défaut Machine prête est désactivée par défaut Travail terminé est désactivé par défaut Tonalité err. est désactivée par défaut Tonalité alerte est désactivée par défaut Plus de papier est désactivé par défaut Alerte niv toner est désactivée par défaut Tonalité de base est désactivée par défaut
Délai d'erreur	Définit la fonction de délai d'erreur.
Délai	Vous pouvez annuler un processus d'impression lorsqu'il dépasse une certaine durée. Réglez cette durée d'expiration. Lorsqu'elle est atteinte, le travail d'impression est annulé. <ul style="list-style-type: none"> 5 à 300 secondes (option par défaut : 30 s.) Spécifie la durée par intervalles d'une seconde, pendant laquelle l'imprimante attend les données supplémentaires avant d'annuler le travail. Désactivé(e) Impossible d'annuler.

Élément	Description
Impression automatique du journal	<p>Spécifie s'il faut ou non imprimer automatiquement les informations d'impression sur les données traitées par l'imprimante (rapport Historique des travaux).</p> <ul style="list-style-type: none"> • Désactivé(e) par défaut Sélectionnez cette option si vous ne voulez pas imprimer le rapport Historique des travaux automatiquement, même si le nombre de travaux dépasse 22. • Activé(e) Imprime automatiquement un rapport, lorsque le nombre de travaux atteint 22. • Vous ne pouvez régler cette option en cours d'impression. • Vous pouvez imprimer le rapport Historique des travaux à partir du menu Pages d'infos. • Vous devez redémarrer l'imprimante pour activer les nouveaux paramètres. Après avoir réglé les paramètres, éteignez l'imprimante, puis rallumez-la.
Imprimez l'ID	<p>Sélectionnez cette option pour imprimer l'identité de l'utilisateur à un endroit particulier du tirage.</p> <ul style="list-style-type: none"> • Désactivé(e) par défaut L'identité de l'utilisateur ne s'imprime pas. • En haut à gauche Imprime l'identité de l'utilisateur en haut à gauche de la feuille de papier. • En haut à droite Imprime l'identité de l'utilisateur en haut à droite de la feuille de papier. • En bas à gauche Imprime l'identité de l'utilisateur en bas à gauche de la feuille de papier. • En bas à droite Imprime l'identité de l'utilisateur en bas à droite de la feuille de papier.
Imprimez le texte	<p>Spécifie si l'imprimante doit produire sous forme de texte les données PDL qui ne sont pas prises en charge par l'imprimante, lorsque l'imprimante les reçoit. Les données de texte sont imprimées sur papier de format A4 ou Letter.</p> <ul style="list-style-type: none"> • Désactivé(e) par défaut N'imprime pas les données reçues. • Activé(e) Imprime les données reçues sous forme de données de texte.
Page de garde	<p>Spécifie les paramètres de la page de garde.</p> <ul style="list-style-type: none"> • Pos. insertion est désactivé par défaut Sélectionne l'emplacement auquel imprimer la page de garde : Désactivé(e), Avant, Arrière et Avant et arrière. Lorsque l'option Désactivé(e) est sélectionnée, la page de garde ne s'imprime pas. • Spécif. magasin est réglée par défaut sur l'option Bac 1 (MPT) Spécifie le magasin à partir duquel est imprimée la page de garde : Bac 1 (MPT), Bac 2 ou Bac 3. <p>Le bac 3 ne s'affiche que lorsque le chargeur en option est installé.</p>
Page impaire recto-verso	<p>Si le mode recto-verso en option est installé, utilisez cette option pour sélectionner le mode d'impression de la dernière page impaire dans un travail recto-verso. Sélectionnez Recto ou Recto-verso.</p>
Page de démarrage	<p>Sélectionnez Activé(e) pour imprimer une page de configuration une fois que l'imprimante a démarré. Sélectionnez Désactivé(e) pour désactiver cette fonction.</p>
Langue	<p>Spécifie la langue d'affichage du panneau de commande et des pages d'informations.</p>

Élément	Description
Disque RAM	<p>Alloue la mémoire au système de fichiers de disque RAM pour l'impression sécurisée, l'assemblage des travaux et l'impression de pages échantillons.</p> <ul style="list-style-type: none">• Activer Alloue la mémoire d'utilisation de l'impression sécurisée et de l'impression d'épreuves.• Désactiver est l'option par défaut N'alloue pas de mémoire à l'utilisation de l'impression sécurisée ni de l'impression d'épreuves. <p>Cette option s'affiche lorsque 256 Mo de mémoire minimum sont ajoutés.</p>
Incompatibilité format	<p>Spécifie l'action entreprise si les paramètres de format papier du pilote ne correspondent pas aux paramètres du panneau de commande.</p> <ul style="list-style-type: none">• Désactivé(e) par défaut Sélectionnez cette option pour afficher un message vous invitant à charger du papier.• Format plus grand Sélectionnez cette option pour remplacer le papier par un support de format plus grand, avant d'imprimer à un taux d'agrandissement de 100 %.• Format le plus proche Sélectionnez cette option pour remplacer le papier par un support de format proche, avant d'imprimer à un taux d'agrandissement de 100 %.• Alimentation Bac 1 (MPT) Sélectionnez cette option pour imprimer sur un support inséré dans le bac 1 (MPT). <p>Si un ordinateur émet l'instruction sur la sélection du papier, il remplace ce paramètre.</p>
mm/pouces	<p>Réglez les unités de mesure du format de papier personnalisé : millimètres (mm) ou pouces.</p> <ul style="list-style-type: none">• millimètres (mm) est l'option par défaut Le format du papier s'affiche en millimètres.• pouce (") Le format du papier s'affiche en pouces.

Mode maintenance

Utilisez ce menu pour initialiser la mémoire non volatile (NVM) ou pour régler les configurations de chaque type de papier.

Elément	Description
Version micropgme	Affiche la version actuelle du microprogramme.
Régl. calage auto	Règle le calage de la couleur automatiquement. Sélectionnez Activé(e) , et le calage de la couleur se fait automatiquement. Cette fonction est activée par défaut.
Réglez ColorRegi	Corrige le calage de la couleur manuellement. Pour de plus amples détails, consultez la section Calage des couleurs à la page 109. <ul style="list-style-type: none">• Réglage auto Corrige le calage de la couleur.• Graph enrg coul Imprime le tableau de correction du calage de la couleur.• Entrez le numéro Entrez le numéro permettant de corriger le calage.
Initialisez le compteur d'impression	Initialise le compteur d'impression.
Initialisez NVM	Initialise les paramètres enregistrés dans la mémoire non volatile, à l'exception des paramètres de réseau. Cette mémoire stocke les paramètres de l'imprimante même une fois qu'elle est éteinte. Après avoir exécuté cette fonction et redémarré l'imprimante, tous les paramètres de menu sont rétablis à leur valeur par défaut. <ul style="list-style-type: none">• Vous ne pouvez pas exécuter les commandes de ce menu en cours d'impression.• Vous devez redémarrer l'imprimante pour activer ce paramètre. Après avoir réglé le paramètre, éteignez l'imprimante, puis rallumez-la.
Vid. stockage	Efface les informations stockées.
Format HDD	Formate le disque dur.

Configuration PCL

Spécifie les paramètres PCL.

Élément	Description
Bac papier	Sélectionnez le bac indiqué pour l'impression. <ul style="list-style-type: none"> • Auto (option par défaut) Le bac est sélectionné automatiquement lorsque les données d'impression sont envoyées. • Bac 1 (MPT) • Bac 2 • Bac 3
Format du papier	Spécifie le format du papier à imprimer. <ul style="list-style-type: none"> • A4 • B5 • A5 • 8,5 x 11 • 8,5 x 13 • 8,5 x 14 • 7,25 x 10,5 • Env Monarch • Enveloppe DL • Enveloppe C5 • Env #10 • Nv format perso
Orientation	Le sens d'impression sur le papier se sélectionne à partir de l'option Portrait et Paysage. L'option par défaut est Portrait.
Recto-verso	Spécifie les paramètres d'impression recto-verso : <ul style="list-style-type: none"> • Impression R/V Spécifie si oui ou non il faut imprimer en recto-verso. Cette fonction est désactivée par défaut. • Bord de reliure Spécifie le sens de reliure : Ret. bord long ou Ret. bord court. L'option par défaut est Ret. bord long.
Police	Spécifie la police utilisée. L'option par défaut est Courier.
Jeu de symboles	Spécifie la police des symboles. La police par défaut est ROMAN-8.
Taille de police	Spécifie la taille de la police. La taille par défaut est 12,00. Vous pouvez spécifier une valeur comprise entre 4,00 et 50,00 par intervalles de 0,25.
Pas de la police	Spécifie l'espacement des caractères. Le pas par défaut est 10,00. Vous pouvez spécifier une valeur comprise entre 6,00 et 24,00 par intervalles de 0,01.
Lignes par page	Spécifie le nombre de lignes par page. Le nombre par défaut est 60. Vous pouvez spécifier une valeur comprise entre 5 et 128, par intervalles de 1.
Quantité	Spécifie le nombre d'exemplaires à imprimer, entre 1 et 999. Le nombre par défaut est 1.

Élément	Description
Amélioration image	Sélectionne si oui ou non l'image doit être améliorée. L'amélioration de l'image est une fonction qui adoucit la différence entre le noir et le blanc, pour diminuer le crénelage et embellir l'aspect général du document. Cette fonction est activée par défaut.
Hex Dump	Spécifie s'il faut imprimer les données envoyées par un ordinateur dans le code ASCII correspondant au format de notation hexadécimal, pour vérifier le contenu des données. Cette fonction est désactivée par défaut.
Mode brouillon	Spécifie s'il faut ou non imprimer en mode brouillon. Cette fonction est désactivée par défaut.
Fin de ligne	Règle la fin de ligne. <ul style="list-style-type: none"> • Désactivé(e) par défaut La commande de fin de ligne n'est pas ajoutée. CR=CR, LF=LF, FF=FF • Add-LF La commande LF est ajoutée. CR=CR-LF, LF=LF, FF=FF • Add-CR La commande CR est ajoutée. CR=CR, LF=CR-LF, FF=CR-LF • CR-XX Les commandes CR et LF sont ajoutées. CR=CR-LF, LF=CR-LF, FF=CR-LF
Couleur par défaut	Spécifie le mode couleur : Couleur ou Noir. Ces paramètres s'utilisent lorsque le mode d'impression en couleur n'est pas spécifié pour le travail d'impression envoyé à l'imprimante. <ul style="list-style-type: none"> • Noir est l'option par défaut Imprime en mode noir et blanc. • Couleur Imprime en mode couleur.

Config. PostScript

Spécifie les paramètres PostScript.

Élément	Description
Rapp. err. PostScript	Active ou désactive les rapports d'erreurs.
Délai trav. PostScr.	Désactivez le délai ou sélectionnez le délai de temporisation.
Init PS Disk	Initialise la zone du disque dur utilisée par PostScript.
Mode sélect. support	Sélectionnez un bac papier.
Couleur par défaut	Sélectionnez la valeur par défaut, Couleur ou Noir .

Panneau de commande

Spécifie s'il faut ou non restreindre les actions des commandes de menus par mot de passe, pour empêcher la modification accidentelle de leurs paramètres.

Élément	Description
Verrouillage du panneau	Spécifie s'il faut ou non restreindre les opérations des commandes de menus par mot de passe. Lorsque cette option est activée, l'utilisateur doit spécifier un mot de passe. Ce mot de passe permet d'utiliser le menu Admin. Cette fonction est désactivée par défaut.

Liste de menus

La carte de menus vous aide à naviguer dans les menus du panneau de commande.
Pour l'imprimer :

1. Sur le panneau de commande, sélectionnez le bouton **Menu**, sélectionnez **Pages d'infos** et appuyez sur le bouton **OK**.
2. Sélectionnez **Carte de menus** et appuyez sur le bouton **OK**.

Remarque : L'impression de la carte de menus permet de connaître les différentes pages d'informations disponibles pour l'impression.

Fonctionnement et boutons principaux du panneau de commande	
Affichage / fermeture de l'écran de menus	Bouton Menu
Passage entre niveaux de menus	Bouton flèche Droite (passe au niveau suivant vers le bas) ou flèche Gauche (passe au niveau suivant vers le haut)
Passage d'un menu à l'autre ou d'une option à l'autre, sur un même niveau	Bouton flèche Haut (affiche le menu ou l'option précédents) ou flèche Bas (affiche le menu ou l'option suivant)
Déplacement du curseur () de la valeur du paramètre vers la droite ou la gauche	Bouton flèche Droite (passe à droite) ou flèche Gauche (passe à gauche)
Confirmation de paramètre	Bouton OK
Réinitialisation des paramètres à leur valeur par défaut	Appuyez sur les bouton flèche Haut et flèche Bas simultanément.

Voir aussi :

[Description des commandes de menus](#) à la page 91

Qualité d'impression

6

Ce chapitre contient les sections suivantes :

- [Problèmes de qualité d'impression](#) à la page 105
- [Calage des couleurs](#) à la page 109

Problèmes de qualité d'impression

Lorsque la qualité d'impression est médiocre, sélectionnez dans le tableau qui suit le problème le plus proche du problème réel, pour tenter de le résoudre.

Si la qualité ne s'améliore pas après intervention, contactez le support clientèle Xerox ou votre revendeur.

Remarque : Pour garantir la qualité d'impression, les cartouches d'impression de beaucoup de modèles ont été conçues pour arrêter de fonctionner à un point prédéterminé.

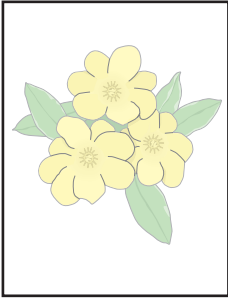
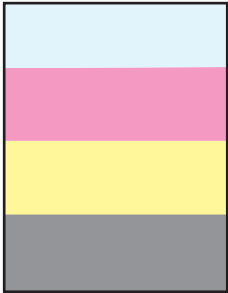
Problème	Explication/Action
<p>Tirages estompés</p> 	<p>Couleurs multiples estompées :</p> <ul style="list-style-type: none"> Les cartouches d'impression ne sont pas des cartouches Xerox. Vérifiez que les cartouches (C/M/J/N) répondent aux spécifications requises et remplacez-les, si nécessaire. Le papier ne respecte pas la plage recommandée. Remplacez le support par un support de type et de format recommandés, et vérifiez que les paramètres s'affichant sur le panneau de commande sont corrects. Voir A propos du papier à la page 46. Le papier est humide. Remplacez le papier. Voir A propos du papier à la page 46. L'unité de transfert est ancienne ou endommagée. Remplacez-la. L'alimentation haute tension est défectueuse. Consultez le site Web d'assistance Xerox, à la page www.xerox.com/office/6280support.
	<p>Une seule couleur est estompée :</p> <ul style="list-style-type: none"> Vérifiez l'état de la cartouche d'impression et remplacez-la si nécessaire.

Problème	Explication/Action
Des taches noires ou des zones blanches aléatoires apparaissent	<p>Le papier ne respecte pas la plage recommandée. Remplacez le support par un support de type et de format recommandés, et vérifiez que les paramètres s'affichant sur le panneau de commande sont corrects. Voir A propos du papier à la page 46.</p> <hr/> <p>L'unité de transfert est ancienne ou endommagée. Remplacez-la.</p> <hr/> <p>Les cartouches d'impression ne sont pas des cartouches Xerox.</p> <ul style="list-style-type: none"> • Vérifiez l'état de la cartouche d'impression et remplacez-la si nécessaire. • Vérifiez que les cartouches (C/M/J/N) répondent aux spécifications requises et remplacez-les, si nécessaire.
Traces verticales noires ou de couleur	<p>Traînées ou lignes multicolores :</p> <ul style="list-style-type: none"> • L'unité de transfert ou le fuser sont anciens ou endommagés. Vérifiez l'état l'unité de transfert et du fuser et remplacez-les si nécessaire. • Les cartouches d'impression ne sont pas des cartouches Xerox. Vérifiez que les cartouches (C/M/J/N) répondent aux spécifications requises et remplacez-les, si nécessaire. <hr/> <p>Traînées d'une seule couleur :</p> <ul style="list-style-type: none"> • Vérifiez l'état de la cartouche d'impression et remplacez-la si nécessaire. Vérifiez que cette cartouche répond aux spécifications requises et remplacez-la, si nécessaire.
Taches récurrentes	<p>De la saleté s'est infiltrée dans le chemin du papier. Imprimez plusieurs pages blanches.</p> <hr/> <p>Le papier ne respecte pas la plage recommandée. Remplacez le support par un support de type et de format recommandés, et vérifiez que les paramètres s'affichant sur le panneau de commande sont corrects. Voir A propos du papier à la page 46.</p> <hr/> <p>L'unité de transfert ou le fuser sont anciens ou endommagés. Vérifiez l'état l'unité de transfert et du fuser et remplacez-les si nécessaire.</p>

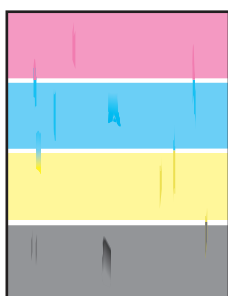
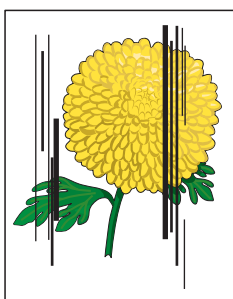
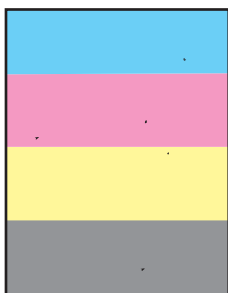

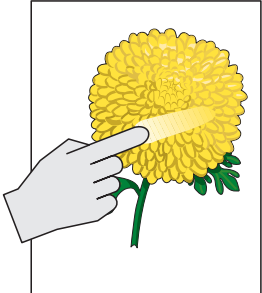
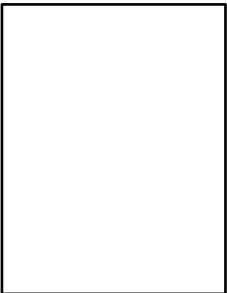
Problème	Explication/Action
Des traces de salissure dues au toner apparaissent lorsqu'on touche ou frotte le papier	<p>Le papier est humide. Remplacez le papier. Voir A propos du papier à la page 46.</p> <p>Le papier ne respecte pas la plage recommandée. Remplacez le support par un support de type et de format recommandés, et vérifiez que les paramètres du pilote d'impression sont corrects. Voir A propos du papier à la page 46.</p> <p>Les cartouches d'impression ne sont pas des cartouches Xerox. Vérifiez que les cartouches (C/M/J/N) répondent aux spécifications requises et remplacez-les, si nécessaire.</p> <p>Le fuser est ancien ou endommagé. Remplacez-le.</p>
	
Pages vierges	<p>Deux feuilles ou plus avancent probablement en même temps. Retirez la pile de papier du bac, déramez et réinsérez.</p> <p>Les cartouches d'impression ne sont pas des cartouches Xerox. Vérifiez que les cartouches (C/M/J/N) répondent aux spécifications requises et remplacez-les, si nécessaire.</p> <p>L'unité de transfert est ancienne ou endommagée. Remplacez-la.</p> <p>L'alimentation haute tension est défectueuse. Consultez le site Web d'assistance Xerox, à la page www.xerox.com/office/6280support.</p>
	
Des marques fines comme des cheveux apparaissent en impression de demi-tons noirs ou autour ; des ombres apparaissent autour des zones noires denses	<p>Le papier a été déballé il y a trop longtemps (surtout en environnement très sec). Remplacez le papier. Voir A propos du papier à la page 46.</p> <p>Le papier ne respecte pas la plage recommandée. Remplacez le support par un support de type et de format recommandés, et vérifiez que les paramètres du pilote d'impression sont corrects. Voir A propos du papier à la page 46.</p> <p>L'unité de transfert est ancienne ou endommagée. Remplacez-la.</p>
La couleur autour du bord de la zone d'impression est incorrecte	<p>Le calage des couleurs est incorrect. Réglez le calage de la couleur. Voir Calage des couleurs à la page 109.</p>
Des points de couleur s'impriment à intervalles réguliers (environ 28 mm)	<p>La cartouche d'impression est sale. Nettoyez-la.</p>

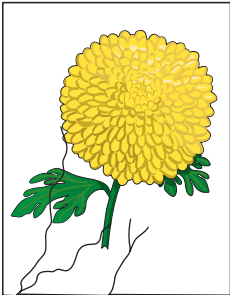
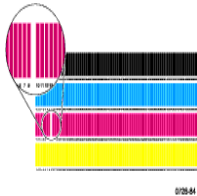
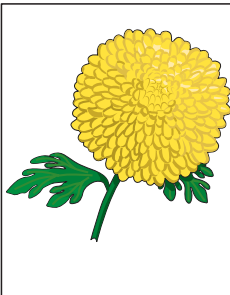
Problème	Explication/Action
Blancs partiels, papier froissé ou effet buvard	<p>Le papier est humide. Remplacez le papier.</p> <hr/> <p>Le papier ne respecte pas la plage recommandée. Utilisez un papier de type et de format recommandés. Voir A propos du papier à la page 46.</p> <hr/> <p>L'unité de transfert ou le fuser ne sont pas installés correctement. Remettez-les bien en place.</p> <hr/> <p>Les cartouches d'impression ne sont pas des cartouches Xerox. Vérifiez que les cartouches (C/M/J/N) répondent aux spécifications requises et remplacez-les, si nécessaire.</p>
	<p>La condensation dans l'imprimante entraîne des blancs partiels ou froisse le papier. Allumez l'imprimante et laissez-la chauffer pendant au moins une heure pour éliminer la condensation. Si le problème persiste, consultez le site Web d'assistance Xerox, à la page www.xerox.com/office/6280support.</p>
Traces blanches verticales	<p>Le laser est bloqué. Retirez les cartouches d'impression et éliminez tous les débris de la lentille laser, à l'aide d'un chiffon doux non pelucheux.</p> <hr/> <p>L'unité de transfert ou le fuser sont anciens ou endommagés. Vérifiez l'état l'unité de transfert et du fuser et remplacez-les si nécessaire.</p> <hr/> <p>Les cartouches d'impression ne sont pas des cartouches Xerox.</p> <ul style="list-style-type: none"> • Vérifiez l'état de la cartouche d'impression et remplacez-la si nécessaire. <p>Vérifiez que les cartouches (C/M/J/N) répondent aux spécifications requises et remplacez-les, si nécessaire.</p>
	<p>Les guides papier des bacs 2, 3 ou 1 (MPT) sont mal réglés. Réglez à nouveau les guides papier des bacs 2, 3 ou 1 (MPT). Voir Chargement du papier dans les bacs 2 et 3 à la page 53.</p>
Impression de travers	<p>Les guides papier des bacs 2, 3 ou 1 (MPT) sont mal réglés. Réglez à nouveau les guides papier des bacs 2, 3 ou 1 (MPT). Voir Chargement du papier dans les bacs 2 et 3 à la page 53.</p>
	<p>Des bandes horizontales de 22 mm de large environ apparaissent à la verticale, tous les 73 mm</p> <p>La cartouche d'impression a été exposée à une lumière excessive ; le capot avant est probablement resté ouvert trop longtemps. Remplacez la cartouche d'impression.</p> <hr/> <p>Les couleurs sont floues ou des zones blanches apparaissent autour des objets</p> <p>L'alignement des couleurs est incorrect. Utilisez le calage automatique de la couleur. Voir Calage des couleurs à la page 109.</p>

Calage des couleurs

Le calage de la couleur peut être réglé automatiquement par l'imprimante ou manuellement par l'utilisateur. Le calage de la couleur doit être réglé chaque fois que l'imprimante est déplacée.

Pour plus d'informations, reportez-vous à la section [Vérification du décompte pages](#) à la page 148.

Réglage automatique du calage de la couleur

Pour régler le calage de la couleur automatiquement, utilisez la procédure suivante.

Remarque : Le réglage automatique du calage de la couleur se fait chaque fois qu'une nouvelle cartouche d'impression est installée.

1. Appuyez sur le bouton **Menu** pour afficher l'écran du même nom.
2. Appuyez sur le bouton **flèche Haut** ou **flèche Bas** pour afficher **Menu Admin**, puis appuyez sur **flèche Droite** ou sur **OK** pour valider.
3. Appuyez sur le bouton **flèche Haut** ou **flèche Bas** pour afficher **Mode Maintenance**, puis appuyez sur **flèche Droite** ou sur **OK** pour valider.
4. Appuyez sur le bouton **flèche Haut** ou **flèche Bas** pour afficher **Réglez ColorRegi**, puis appuyez sur **flèche Droite** ou sur **OK** pour valider.
5. Appuyez sur le bouton **flèche Haut** ou **flèche Bas** pour afficher **Réglage auto**, puis appuyez sur **flèche Droite** ou sur **OK** pour valider.
6. Appuyez sur le bouton **OK** lorsque le message **Êtes-vous certain(e) ?** s'affiche.

Le réglage est terminé lorsque le voyant **Prêt** s'affiche sur le panneau de commande.

Réglage manuel du calage de la couleur

Pour régler finement le calage des couleurs, vous pouvez effectuer une opération manuelle.

Impression du tableau de correction du calage de la couleur

1. Appuyez sur le bouton **Menu** pour afficher l'écran du même nom.
2. Appuyez sur le bouton **flèche Haut** ou **flèche Bas** pour afficher **Menu Admin**, puis appuyez sur **flèche Droite** ou sur **OK** pour valider.
3. Appuyez sur le bouton **flèche Haut** ou **flèche Bas** pour afficher **Mode Maintenance**, puis appuyez sur **flèche Droite** ou sur **OK** pour valider.
4. Appuyez sur le bouton **flèche Haut** ou **flèche Bas** pour afficher **Réglez ColorRegi**, puis appuyez sur **flèche Droite** ou sur **OK** pour valider.
5. Appuyez sur le bouton **flèche Haut** ou **flèche Bas** pour afficher **Tableau Color Regi**, et appuyez sur le bouton **OK**. Le tableau de correction du calage de la couleur s'imprime. Une fois l'impression terminée, l'écran s'affiche à nouveau.

Détermination des valeurs

A partir des lignes à droite du motif J (jaune), M (magenta) et C (cyan), trouvez les valeurs des lignes les plus droites.

Lorsque « 0 » est la valeur la plus proche de la ligne droite, vous n'avez pas besoin de régler le calage de la couleur. Si la valeur est différente de « 0 », suivez la procédure décrite au paragraphe « Saisie de valeurs ».

Remarque : Vous pouvez également utiliser les couleurs les plus denses de la grille, pour trouver les lignes les plus droites. Les couleurs qui s'impriment à la plus haute densité sont celles qui sont situées près des lignes les plus droites.

Saisie de valeurs

Dans le panneau de commande, saisissez les valeurs que vous avez trouvées dans le tableau de correction du calage de la couleur, pour apporter les modifications requises.

1. Appuyez sur le bouton **Menu** pour afficher l'écran du même nom.
2. Appuyez sur le bouton **flèche Haut** ou **flèche Bas** pour afficher **Menu Admin**, puis appuyez sur **flèche Droite** ou sur **OK** pour valider.
3. Appuyez sur le bouton **flèche Haut** ou **flèche Bas** pour afficher **Mode Maintenance**, puis appuyez sur **flèche Droite** ou sur **OK** pour valider.
4. Appuyez sur le bouton **flèche Haut** ou **flèche Bas** pour afficher **Réglez ColorRegi**, puis appuyez sur **flèche Droite** ou sur **OK** pour valider.
5. Appuyez sur le bouton **flèche Haut** ou **flèche Bas** pour afficher **Entrez le numéro**, puis appuyez sur **flèche Droite** ou sur **OK** pour valider.
6. Appuyez sur le bouton **flèche Haut** ou **flèche Bas** pour atteindre la valeur affichée dans le tableau.
7. Appuyez sur le bouton **flèche Droite** une fois et déplacez le curseur jusqu'à la valeur suivante.
8. Répétez les étapes 6 et 7 pour poursuivre le calage des couleurs.
9. Appuyez deux fois sur le bouton **OK**.
10. Appuyez sur le bouton **flèche Haut** ou **flèche Bas** pour afficher **Tableau de calage des couleurs**, puis appuyez sur **flèche Droite** ou sur **OK** pour valider. Le tableau de correction du calage de la couleur s'imprime avec les nouvelles valeurs. Une fois l'impression terminée, l'écran s'affiche à nouveau.
11. Le réglage du calage de la couleur est terminé lorsque les lignes J (jaune), M (magenta) et C (cyan) les plus droites s'affichent près de la ligne de repère « 0 ».

Si le « 0 » ne se trouve pas près des lignes les plus droites, déterminez les valeurs et procédez de nouveau au réglage.

Remarque : Après impression du tableau de correction du calage de la couleur, n'éteignez pas l'imprimante tant que le moteur n'a pas fini de tourner.

Activation/Désactivation du calage automatique de la couleur

Pour activer et désactiver le calage automatique de la couleur lors de l'installation d'une nouvelle cartouche d'impression, procédez comme suit.

1. Appuyez sur le bouton **Menu** pour afficher l'écran du même nom.
2. Appuyez sur le bouton **flèche Haut** ou **flèche Bas** pour afficher **Menu Admin**, puis appuyez sur **flèche Droite** ou sur **OK** pour valider.
3. Appuyez sur le bouton **flèche Haut** ou **flèche Bas** pour afficher **Mode Maintenance**, puis appuyez sur **flèche Droite** ou sur **OK** pour valider.
4. Appuyez sur le bouton **flèche Haut** ou **flèche Bas** pour afficher **Réglage auto**, puis appuyez sur **flèche Droite** ou sur **OK** pour valider.
5. Appuyez sur le bouton **flèche Haut** ou **flèche Bas** pour **activer** ou **désactiver** le calage automatique.

Run Black

Lorsqu'une imprimante laser couleur manque de toner, les utilisateurs ne peuvent en général plus imprimer tant qu'une nouvelle cartouche n'est pas installée. Lorsqu'une imprimante Phaser 6280 manque de toner cyan, magenta ou jaune, elle peut encore imprimer en noir et blanc. Cette fonction s'appelle « Run Black ».

Pour activer le mode Run Black si un toner couleur est épuisé pendant l'exécution d'un travail :

1. Annulez le travail.
2. Cliquez sur **Fichier > Imprimer > Préférences** ou **Propriétés**.
3. Cliquez sur l'onglet **Papier/Sortie** puis sous **Mode couleur**, sélectionnez **Noir et blanc**.
4. Renvoyez votre travail d'impression.

Remarque : Toutes les cartouches de toner couleur doivent rester dans l'imprimante lors du passage en mode Run Black.

Dépannage

7

Ce chapitre contient les sections suivantes :

- [Bourrages papier](#) à la page 114
- [Problèmes d'imprimante](#) à la page 129
- [Messages d'erreur du panneau de commande](#) à la page 133
- [Pour obtenir de l'aide](#) à la page 137

Voir aussi :

Didacticiels vidéo sur le dépannage sur le site Web www.xerox.com/office/6280support
[Problèmes de qualité d'impression](#) à la page 105

Bourrages papier

Cette section aborde les points suivants :

- [Prévention et élimination des bourrages de papier](#) à la page 114
- [Bourrage dans le bac 1 \(MPT\)](#) à la page 115
- [Bourrages de papier dans le bac](#) à la page 118
- [Bourrages de papier dans le fuser](#) à la page 121
- [Bourrages de papier long](#) à la page 122
- [Bourrages de papier dans l'unité recto-verso.](#) à la page 123
- [Bourrages de papier dans le chargeur optionnel](#) à la page 125

Voir aussi :

[Sécurité de l'utilisateur](#) à la page 8

Prévention et élimination des bourrages de papier

Pour diminuer la fréquence des bourrages de papier, suivez les consignes et instructions de la section [Notions fondamentales sur l'impression](#) à la page 42 de ce guide. Vous y trouverez des informations sur le papier et les supports pris en charge, des instructions d'utilisation et de chargement du papier dans les bacs.

Attention : Lorsque vous retirez le papier coincé dans le système, assurez-vous toujours de ne pas laisser de papier dans l'imprimante. Lorsqu'un morceau de papier reste à l'intérieur de la machine, il peut être la cause d'un incendie. Si une feuille s'enroule autour du rouleau thermique ou lorsqu'un bourrage de papier est difficile ou impossible à repérer, ne tentez pas d'intervenir vous-même. Eteignez immédiatement l'imprimante et consultez le site Web d'assistance Xerox, à la page www.xerox.com/office/6280support.

Avertissement : Le fuser et la zone avoisinante sont très chauds et risquent de causer des brûlures.

Bourrage dans le bac 1 (MPT)

Pour éliminer les bourrages dans le bac 1 (MPT), procédez comme suit.

1. Tirez sur le papier coincé dans le bac 1 (MPT), et retirez-le du bac jusqu'au dernier morceau.

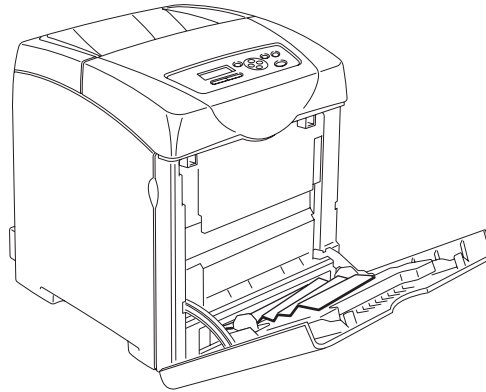

6280-021

2. Refermez le bac 1 (MPT).
3. Poussez sur le bouton et ouvrez le capot avant.

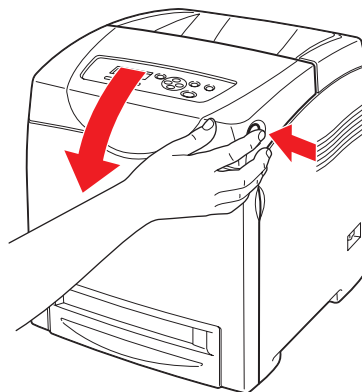

6280-022

Avertissement : Certains composants situés à l'intérieur de l'imprimante, comme le fuser et la zone avoisinante, sont très chauds et risquent de causer des brûlures.

4. Retirez soigneusement le papier coincé dans l'imprimante. Vérifiez qu'il ne reste aucun morceau de papier dans l'imprimante.

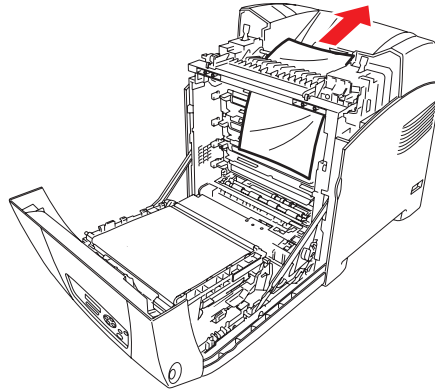

6280-023

Attention : Toute exposition prolongée de la cartouche d'impression à la lumière risque de l'endommager.

5. Fermez le capot avant.
6. Retirez le bac de l'imprimante.

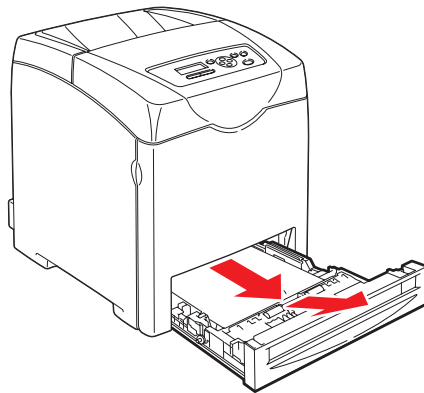

6280-024

7. Retirez soigneusement tout papier coincé, resté dans l'imprimante.



6280-025

8. Insérez le bac dans l'imprimante et poussez-le jusqu'à ce qu'il ne puisse pas aller plus loin.

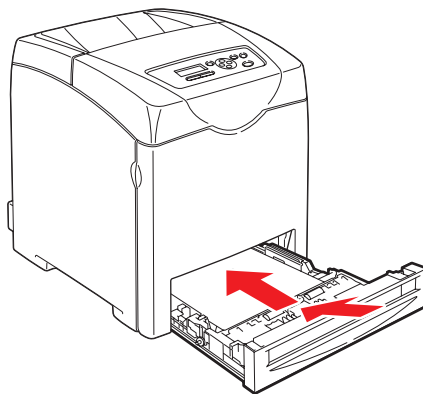

6280-017

Attention : Ne forcez pas sur le bac. Vous risqueriez d'endommager le bac ou l'intérieur de l'imprimante.

Bourrages de papier dans le bac

Pour éliminer les bourrages dans le bac, procédez comme suit.

1. Retirez doucement le bac de l'imprimante.

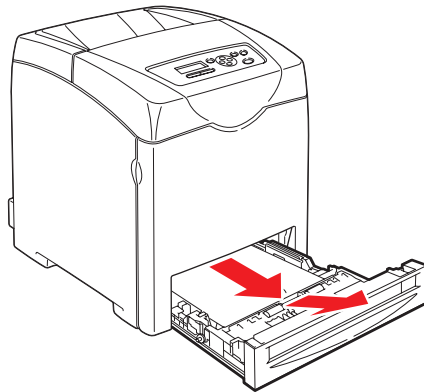

6280-024

2. Retirez tout le papier coincé et/ou froissé du bac.

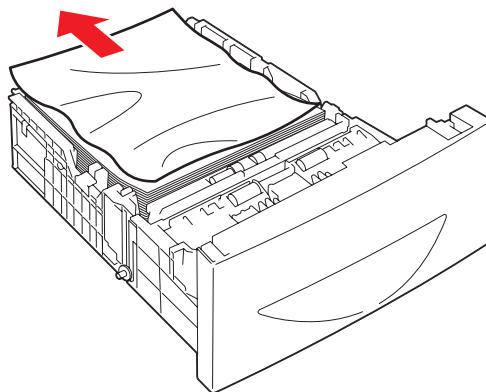

6280-035

3. Si du papier reste coincé dans l'imprimante, retirez-le délicatement pour qu'il ne se déchire pas.

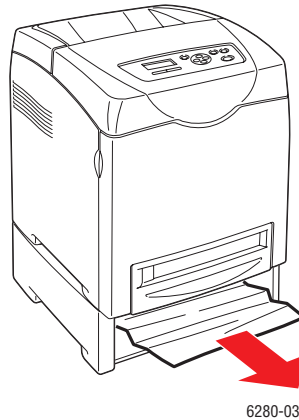

4. Poussez sur le bouton et ouvrez le capot avant. Retirez tout morceau de papier resté à l'intérieur de l'imprimante.

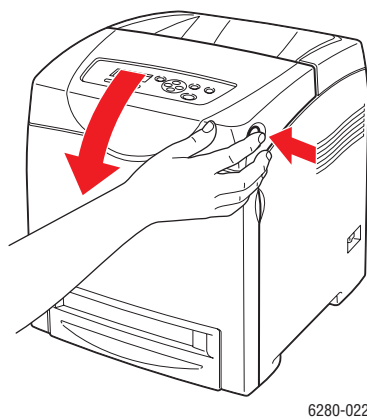

Attention : Toute exposition prolongée de la cartouche d'impression à la lumière risque de l'endommager.

Avertissement : Certains composants situés à l'intérieur de l'imprimante, comme le fuser et la zone avoisinante, sont très chauds et risquent de causer des brûlures.

5. Fermez le capot avant.

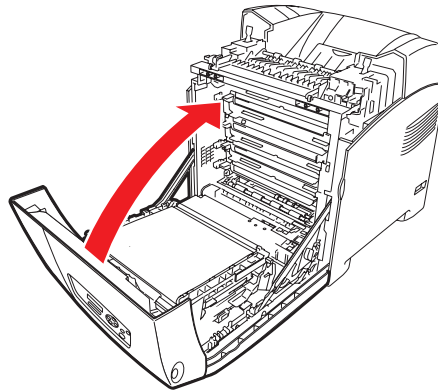

6280-027

6. Insérez le support dans l'imprimante et poussez-le jusqu'à ce qu'il ne puisse pas aller plus loin.

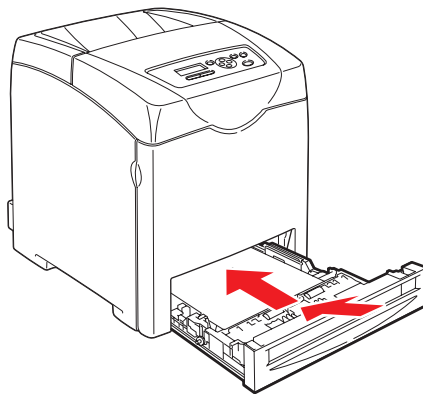

6280-017

Attention : Ne forcez pas sur le bac. Vous risqueriez d'endommager le bac ou l'intérieur de l'imprimante.

Bourrages de papier dans le fuser

1. Poussez sur le bouton et ouvrez le capot avant.

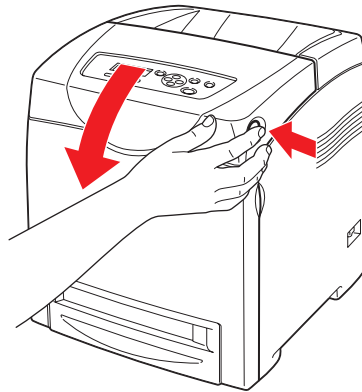

6280-022

2. Soulevez les leviers aux deux extrémités du fuser (1), et retirez le papier coincé (2). Si le papier est déchiré, retirez-le jusqu'au dernier morceau. Rien ne doit rester à l'intérieur de l'imprimante.

Avvertissement : Certains composants situés à l'intérieur de l'imprimante, comme le fuser et la zone avoisinante, sont très chauds et risquent de causer des brûlures.

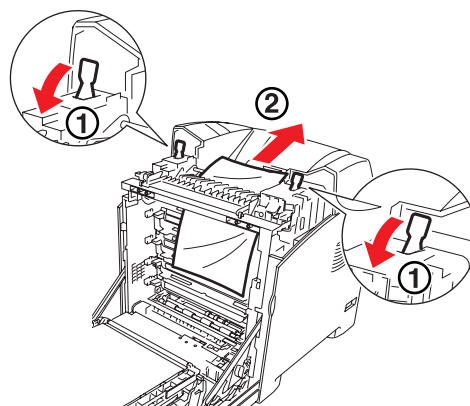

6280-028

Attention : Toute exposition prolongée de la cartouche d'impression à la lumière risque de l'endommager.

3. Ouvrez le capot du fuser et retirez le papier coincé.

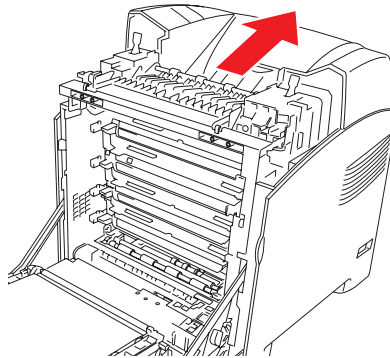

6280-029

4. Fermez le capot avant.

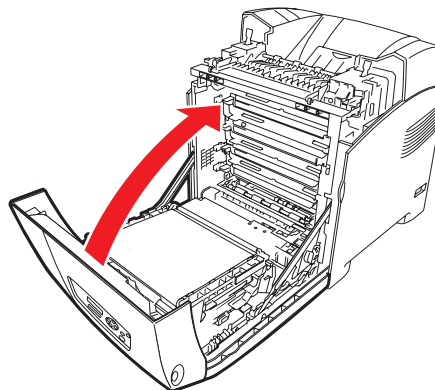

6280-027

Bourrages de papier long

En cas de bourrage de papier long (de plus de 356 mm), coupez le papier selon les besoins et retirez-le correctement, en fonction de l'endroit où s'est produit le bourrage.

Attention : S'il est difficile d'ouvrir le capot avant, ne le forcez pas. Eteignez immédiatement l'imprimante. Consultez le site Web d'assistance Xerox, à la page www.xerox.com/office/6280support.

Bourrages de papier dans l'unité recto-verso.

1. Poussez sur le bouton et ouvrez le capot avant.

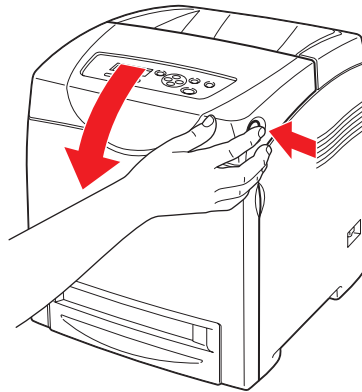

6280-022

Avertissement : Certains composants situés à l'intérieur de l'imprimante, comme le fuser et la zone avoisinante, sont très chauds et risquent de causer des brûlures.

2. Retirez soigneusement le papier coincé dans l'unité. Si vous ne parvenez pas à le repérer, passez à l'étape suivante.

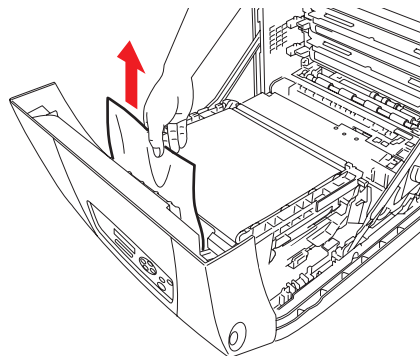

6280-031

Attention : Toute exposition prolongée de la cartouche d'impression à la lumière risque de l'endommager.

3. Tenez les boutons de l'unité de transfert comme indiqué à l'illustration suivante, et ouvrez complètement l'unité.

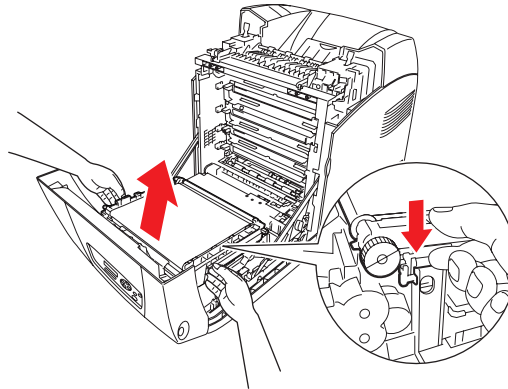

6280-032

4. Retirez le papier coincé. Vérifiez qu'il ne reste aucun morceau de papier dans la ceinture de transfert.

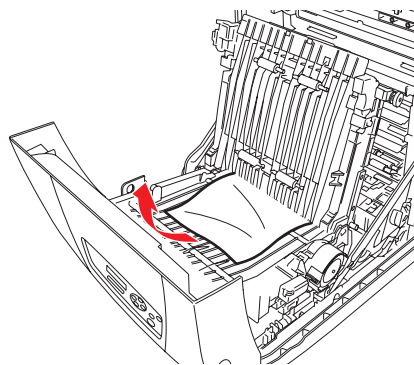

6280-033

5. Refermez l'unité de ceinture de transfert.

6. Fermez le capot avant.

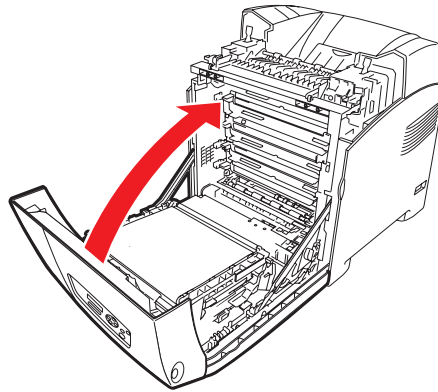

6280-027

Bourrages de papier dans le chargeur optionnel

1. Ouvrez les bacs pour trouver le papier coincé.

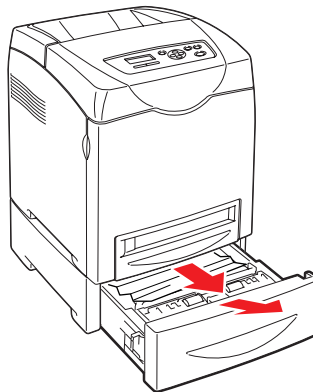

6280-034

Remarque : Lorsque le papier est coincé dans le bac inférieur, il risque de bloquer les bacs supérieurs et de vous empêcher de les ouvrir. Recherchez le papier coincé systématiquement, en partant du bac le plus bas.

2. Retirez tout le papier coincé et/ou froissé du bac.

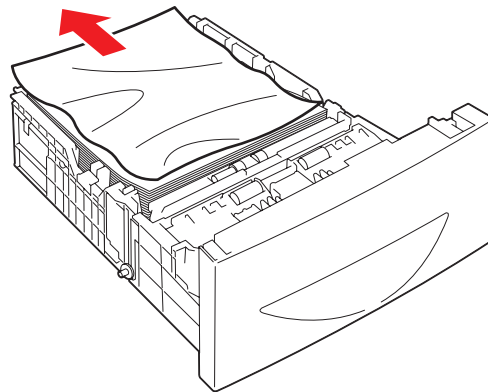

6280-035

3. Retirez le papier coincé délicatement, pour ne pas le déchirer. Si le papier est déchiré, retirez-le jusqu'au dernier morceau. Rien ne doit rester à l'intérieur de l'imprimante.

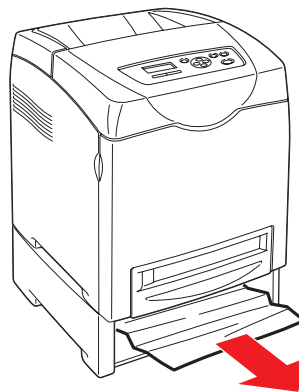

6280-036

4. Poussez sur le bouton et ouvrez le capot avant. Vérifiez qu'il ne reste aucun morceau de papier dans l'imprimante.



6280-037

Attention : Toute exposition prolongée de la cartouche d'impression à la lumière risque de l'endommager.

Avertissement : Certains composants situés à l'intérieur de l'imprimante, comme le fuser et la zone avoisinante, sont très chauds et risquent de causer des brûlures.

5. Fermez le capot avant.

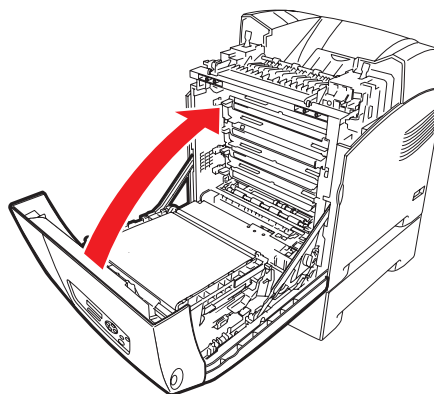

6280-038

6. Introduisez les bacs dans l'imprimante. Poussez-les jusqu'à ce qu'ils ne puissent pas aller plus loin.

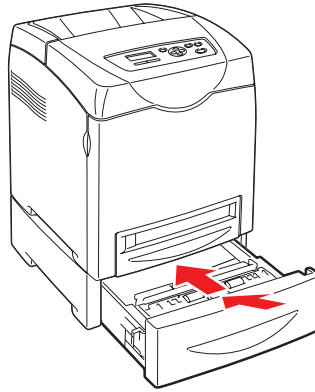

6280-039

Attention : Ne forcez pas sur le bac. Vous risqueriez d'endommager le bac ou l'intérieur de l'imprimante.

Problèmes d'imprimante

Si vous rencontrez un problème au niveau de votre imprimante, servez-vous du tableau ci-après pour diagnostiquer le problème et tenter d'y remédier. Pour toute information de dépannage supplémentaire, veuillez consulter la section [Pour obtenir de l'aide](#) à la page 137.

Avvertissement : N'ouvrez jamais et ne retirez jamais un capot maintenu en place par des vis, sauf sur instruction spécifique fournie par ce guide. Un composant sous haute tension risque de causer une électrocution. Ne tentez jamais d'altérer la configuration de l'imprimante ni de modifier l'une quelconque de ses pièces. Toute modification non autorisée de cette imprimante peut causer de la fumée ou un incendie.

Attention : Les causes probables de problèmes sont une configuration erronée de l'imprimante, de l'ordinateur, du serveur ou de tout autre équipement pour l'environnement réseau existant, ou le dépassement d'une restriction de l'imprimante.

Problème	Explication/Action
Pas d'alimentation électrique	L'imprimante est-elle éteinte ? Placez l'interrupteur Marche/Arrêt de l'imprimante sur la position ON.
	Le cordon d'alimentation est-il débranché ou mal branché ? Coupez l'alimentation électrique de l'imprimante et rebranchez le cordon dans la prise murale. Ensuite, rétablissez l'alimentation et rallumez l'imprimante.
	Le cordon d'alimentation est-il branché dans une prise murale de la tension correcte ? Branchez l'imprimante exclusivement dans une prise murale fournissant la tension et l'intensité correctes.
	L'imprimante est-elle branchée dans une source ininterrompue d'alimentation électrique ? Coupez l'alimentation électrique de l'imprimante et rebranchez le cordon dans une prise murale adaptée.
	L'imprimante est-elle branchée dans une prise multiple partagée par d'autres appareils à forte consommation en électricité ? Branchez l'imprimante dans une prise multiple qui n'est pas partagée par d'autres appareils à forte consommation en électricité.
Impression impossible	Le voyant Prêt est-il éteint ? Si c'est le cas, l'imprimante est hors ligne ou en mode de configuration de menu. Voir Composants principaux et fonctions à la page 19.
	Un message s'affiche-t-il sur le panneau de commande ? Suivez les instructions de ce message pour corriger le problème. Voir Messages d'erreur du panneau de commande à la page 133.

Problème	Explication/Action
Le travail d'impression est envoyé, mais le voyant Prêt ne clignote pas ou reste éteint	Le câble d'interface est-il débranché ? Eteignez l'imprimante et vérifiez la connexion du câble d'interface.
	Le protocole est-il configuré ? Vérifiez l'état du port de l'interface. Vérifiez que les paramètres de protocole sont correctement configurés dans CentreWare IS. Consultez l'aide en ligne de CentreWare IS pour de plus amples informations sur ce point.
	L'environnement informatique est-il correctement configuré ? Vérifiez l'environnement de l'ordinateur, tel que le pilote d'impression. Voir Notions fondamentales sur le réseau à la page 29.
Le voyant Erreur est allumé	Un message d'erreur s'affiche-t-il sur le panneau de commande ? Vérifiez le message affiché et rectifiez l'erreur.
Le voyant Erreur clignote	Une erreur que vous ne pouvez pas corriger vous-même est survenue. Notez le message ou le code d'erreur, éteignez l'imprimante et débranchez la fiche de la prise. Consultez le site Web d'assistance Xerox, à la page www.xerox.com/office/6280support .
Le voyant Prêt s'allume et clignote, mais rien ne s'imprime	Il reste des travaux dans l'imprimante. Annulez l'imprimante, ou forcez l'impression des données restantes. Pour ce faire, appuyez sur le bouton OK . Pour annuler le travail, appuyez sur le bouton Annuler .
La partie supérieure du document n'est pas imprimée. Les marges du haut et latérales sont incorrectes.	Les guides du bac papier sont-ils placés dans la bonne position ? Réglez les guides de longueur et de largeur dans la position correcte. Voir Chargement du papier dans les bacs 2 et 3 à la page 53.
	Vérifiez que le format de papier du pilote d'impression ou du panneau de commande est correctement réglé. Consultez l'aide en ligne du pilote d'impression. Voir Réglage des types et formats de papier à la page 48.
	Vérifiez que les réglages de marges sont correctement effectués dans le pilote d'impression. (PCL uniquement) Consultez l'aide en ligne du pilote d'impression.
De la condensation s'est formée dans l'imprimante	Allumez l'imprimante et laissez-la chauffer pendant au moins une heure pour éliminer la condensation. Si le problème persiste, consultez le site Web d'assistance Xerox, à la page www.xerox.com/office/6280support .

Problème	Explication/Action
Le papier n'avance pas. Bourrages de papier. Des feuilles multiples avancent en même temps. Le papier avance de travers. Le papier est froissé.	Le papier est-il correctement inséré dans le bac ? Chargez le papier correctement. Dans le cas d'étiquettes, transparents ou enveloppes, ventilez les supports pour les séparer avant le chargement. Voir Chargement du papier dans les bacs 2 et 3 à la page 53.
	Le papier est-il humide ? Remplacez-le par une nouvelle rame. Voir Chargement du papier dans les bacs 2 et 3 à la page 53.
	Le papier utilisé ne convient pas. Chargez le type correct de papier. Voir A propos du papier à la page 46.
	Le bac papier est-il correctement installé ? Enfoncez le bac à fond dans l'imprimante.
	L'imprimante est-elle bien installée sur une surface parfaitement plane ? Placez l'imprimante sur une surface parfaitement plane et stable.
	Les guides du bac papier sont-ils placés dans la bonne position ? Réglez les guides papier dans leur position correcte. Voir Chargement du papier dans les bacs 2 et 3 à la page 53.
Bruits inhabituels	Le papier avance à raison de plusieurs feuilles à la fois. L'avance de feuilles multiples peut se produire avant que les feuilles de papier chargées dans le bac ne soient épuisées. Retirez alors le papier, déramez-le et rechargez-le. Faites l'appoint en papier lorsque toutes les feuilles du papier chargé sont épuisées.
	L'imprimante n'est pas de niveau. Placez l'imprimante sur une surface parfaitement plane et stable.
	Le bac papier n'est pas bien introduit. Enfoncez le bac à fond dans l'imprimante.
	Un objet s'est glissé dans l'imprimante. Eteignez l'imprimante et retirez l'objet qui s'y est glissé. Consultez le site Web d'assistance Xerox, à la page www.xerox.com/office/6280support .

Activation d'options

Si vos options ne fonctionnent pas, procédez comme suit pour les activer :

Pilote PostScript

Pour commencer, effectuer la procédure suivante :

- **Windows 2000-XP** : cliquez sur **Démarrer > Paramètres > Imprimantes et télécopieurs**.
 - **Windows Vista** : cliquez sur **Démarrer > Imprimantes**. Cliquez avec le bouton droit sur l'imprimante, puis sélectionnez **Propriétés**.
1. Cliquez sur l'onglet **Paramètres du périphérique**.
 2. Sous **Options d'installation**, sélectionnez **Disponible** en face de l'option à activer.
 3. Cliquez sur le bouton **OK**.

Pilote PCL

1. Pour commencer, effectuer la procédure suivante :
 - **Windows 2000-XP** : cliquez sur **Démarrer > Paramètres > Imprimantes et télécopieurs**.
 - **Windows Vista** : cliquez sur **Démarrer > Imprimantes**. Cliquez avec le bouton droit sur l'imprimante, puis sélectionnez **Propriétés**.
2. Cliquez sur l'onglet **Options**.
3. Cliquez sur l'option à activer pour la surligner.
4. Dans le champ **Paramètres de**, sélectionnez **Disponible**.
5. Cliquez sur le bouton **OK**.

Messages d'erreur du panneau de commande

Cette section décrit les messages qui s'affichent sur le panneau de commande.

Messages concernant les consommables

Message	Condition/Explication/Action
010-351 Remplacez le fuser	Le fuser doit être remplacé. Remplacez l'ancien fuser par un nouveau.
010-359 Err. fuser CRUM	Le fuser n'est pas installé correctement ou ne fonctionne pas correctement, car il est endommagé ou défectueux. Remettez le fuser en place.
010-317 Insérez le fuser	Le fuser n'est pas en place. Installez le fuser.
Erreur CRUM XXX^{*1} Redém. imprimante / Erreur 093 - NNN^{*2} Redém. imprimante	La cartouche d'impression XXX n'est pas installée correctement ou ne fonctionne pas correctement, car elle est endommagée ou défectueuse. Réinstallez la cartouche d'impression. Voir Vérification/Gestion de l'imprimante avec CentreWare IS à la page 143.
Vérif. cartouche Cart. XXX	La bande d'obturation est toujours fixée à la cartouche d'impression XXX. Retirez la bande de protection de la cartouche d'imprimante concernée.
Insérez unité de transfert	L'unité de transfert n'est pas installée correctement ou ne fonctionne pas correctement, car elle est endommagée ou défectueuse. Réinstallez l'unité de transfert.
Insérez cartouche XXX	La cartouche d'impression XXX n'est pas installée. Installez la cartouche XXX. Voir Vérification/Gestion de l'imprimante avec CentreWare IS à la page 143.
Insérez unité de transfert	L'unité de transfert n'est pas en place. Installez l'unité de transfert.
Prêt à imprimer %S XXX : faible Changez bientôt	La cartouche d'impression XXX est presque vide. Achetez une nouvelle cartouche. Voir Vérification/Gestion de l'imprimante avec CentreWare IS à la page 143.
Prêt à imprimer Unité de transfert Changez bientôt	Il est presque temps de remplacer l'unité de transfert. Achetez-en une nouvelle.
Remplacez la cartouche de toner XXX	La cartouche d'impression est vide. Remplacez l'ancienne cartouche par une nouvelle.
Remplacez l'unité de transfert	Il est temps de remplacer l'unité de transfert. Remplacez l'ancienne unité par une nouvelle.

^{*1} Les lettres XXX désignent l'un des éléments suivants : toner jaune (J), toner cyan (C), toner magenta (M) ou toner noir (N).

^{*2} NNN désigne une valeur numérique.

Messages relatifs à l'imprimante et à d'autres éléments

Message	Condition/Explication/Action
Surchauffe. Patientez SVP / Erreur 042-700. Patientez SVP	La température interne de l'imprimante est trop élevée. L'imprimante a été arrêtée. Attendez une heure avant de la redémarrer. Vérifier que le dégagement autour de l'imprimante est suffisant pour permettre une ventilation correcte et que les fentes d'aération ne sont pas obstruées.
Bac manquant 024-946 / Bac manquant. Insérez le bac 2.	Le bac 2 est sorti. Repoussez-le dans la position correcte.
Bac manquant 024-947 / Bac manquant. Insérez le bac 3.	Le bac 3 est sorti. Repoussez-le dans la position correcte.
Bourrage dans le bac 1 (MPT), 2 ou 3 Vérif. bac 1 (MPT), 2 ou 3 Ouvrir panneau A	Retirez le papier coincé dans le bac 1 (MPT), 2 ou 3. Retirez le papier coincé. Ouvrez et refermez le capot avant. Voir Bourrages papier à la page 114.
Capot A ouvert Ferm. capot A	Le capot avant est ouvert. Fermez le capot avant.
Fonct. désactivée Erreur 016-158	L'utilisateur ne figure pas parmi les personnes enregistrées et autorisées à imprimer en couleur lorsqu'elles utilisent une fonction d'authentification. Contactez votre administrateur.
Trav. non valide Appuyez sur OK Erreur 016-799	Ce message s'affiche lorsque la configuration de l'imprimante dans le pilote ne correspond pas à l'imprimante que vous utilisez. Appuyez sur le bouton Annuler pour annuler le travail d'impression. Vérifiez que la configuration de l'imprimante dans le pilote correspond bien à l'imprimante que vous utilisez.
Util. non valide Erreur 016-757	L'utilisateur ne figure pas parmi les personnes enregistrées et autorisées à imprimer avec cette imprimante lorsqu'elles utilisent une fonction d'authentification. Contactez votre administrateur.
Limite dépassée Appuyez sur OK	L'utilisateur a dépassé le nombre limite de pages pouvant être imprimées avec une fonction d'authentification. Contactez votre administrateur.
Util. non valide Appuyez sur OK	L'utilisateur ne figure pas parmi les personnes enregistrées et autorisées à imprimer avec cette imprimante lorsqu'elles utilisent une fonction d'authentification. Contactez votre administrateur.

Message	Condition/Explication/Action
Bourrage unité R-V Ouvrez le capot A Soulevez l'unité de transfert	<p>Du papier est coincé à l'intérieur de l'imprimante.</p> <p>Appuyez sur le bouton pour ouvrir le capot avant, et retirez le papier coincé. Voir Bourrages papier à la page 114.</p>
Ouvrez le capot A Enlev. papier et vérif. papier	<p>Du papier est coincé à l'intérieur de l'imprimante.</p> <p>Appuyez sur le bouton pour ouvrir le capot avant, et retirez le papier coincé. Vérifiez le type de papier. Voir Bourrages papier à la page 114.</p>
Plus de mémoire Appuyez sur OK Erreur 016-718	<p>La mémoire de l'imprimante est saturée et ne peut continuer à traiter le travail d'impression en cours.</p> <p>Appuyez sur le bouton OK pour effacer ce message, annuler le travail d'impression et passer au travail suivant, le cas échéant.</p> <p>Appuyez sur le bouton Annuler pour annuler le travail d'impression.</p> <p>Appuyez sur le bouton flèche Gauche pour ouvrir le menu Fonction Walk-Up et supprimer le travail en suspens.</p> <p>Si le problème n'est pas rectifié, éteignez l'imprimante et rallumez-la.</p> <p>Pour éviter cette erreur à l'avenir, procédez comme suit :</p> <ul style="list-style-type: none"> • Supprimez les polices, macros et autres données inutiles de la mémoire de la machine. • Installez de la mémoire imprimante supplémentaire.
Erreur PDL Appuyez sur OK Erreur 016-720	<p>Une erreur relative aux problèmes d'émulation PCL s'est produite.</p> <p>Appuyez sur le bouton OK pour effacer ce message, annuler le travail d'impression et passer au travail suivant, le cas échéant.</p> <p>Appuyez sur le bouton Annuler pour annuler le travail d'impression.</p>
Disque plein Appuyez sur OK Erreur 016-982	<p>La mémoire du disque RAM est saturée et ne peut continuer à traiter le travail d'impression en cours.</p> <p>Appuyez sur le bouton OK pour effacer ce message, annuler le travail d'impression et passer au travail suivant, le cas échéant.</p> <p>Appuyez sur le bouton Annuler pour annuler le travail d'impression.</p> <p>Appuyez sur le bouton flèche Gauche pour ouvrir le menu Fonction Walk-Up et supprimer le travail en cours.</p> <p>Pour éviter cette erreur à l'avenir, procédez comme suit :</p> <ul style="list-style-type: none"> • Réduisez le nombre de pages à l'imprimer, pour diviser les données d'impression, par exemple. • Augmentez l'espace mémoire libre en supprimant des données inutiles du disque RAM.
Prêt à imprimer %S Surchauffe Mode semi	<p>La température interne de l'imprimante est trop élevée.</p> <p>Le traitement sur l'imprimante est ralenti. Lorsque la température interne retombera, la vitesse de traitement augmentera automatiquement.</p>
Prêt à imprimer %S Toner non-Xerox	<p>L'imprimante est en mode toner personnalisé.</p> <p>Bien que certaines cartouches soient arrivées à expiration, vous pouvez continuer d'imprimer.</p>

Message	Condition/Explication/Action
Redém. impr. 116-NNN^{*3}	L'erreur NNN-NNN a trait à des problèmes d'imprimante. Mettez l'imprimante hors tension puis sous tension. Si le problème persiste, consultez le site Web d'assistance Xerox, à la page www.xerox.com/office/6280support .
550 Err. magasin Redém. impr. / Erreur 072-215 Redém. impr.	Le chargeur 550 feuilles n'est pas installé correctement ou ne fonctionne par correctement, car il est endommagé ou défaillant. Réinstallez le chargeur.
Err. unité R-V Redém. impr. Erreur 072-215	L'unité recto-verso n'est pas installée correctement ou ne fonctionne par correctement, car elle est endommagée ou défaillante. Réinstallez l'unité recto-verso.
Erreur RAM Redém. impr. Erreur 116-316	La mémoire supplémentaire (en option) n'est pas installée correctement ou ne fonctionne par correctement, car elle est endommagée ou défaillante. Réinstallez la mémoire supplémentaire.
Erreur RAM Redém. impr. Erreur 116-320	Une mémoire supplémentaire (en option) non prise en charge est installée. Remplacez la mémoire supplémentaire spécifiée.
Chargez le bac 1 (MPT), 2 ou 3 <Format> ou <Type>	Le papier correct n'est pas défini dans le bac xxxx. Définissez le format, le sens et le type de papier suivants dans le bac : XXXX. xxx indique le numéro du bac ou le bac 1 (MPT). Voir Chargement du papier dans les bacs 2 et 3 à la page 53.

^{*3} NNN désigne une valeur numérique.

Pour obtenir de l'aide

Cette section aborde les points suivants :

- [Messages du panneau de commande](#) à la page 137
- [Alertes PrintingScout](#) à la page 137
- [Assistant de support en ligne](#) à la page 137
- [Liens Web](#) à la page 138

Xerox propose plusieurs outils de diagnostics automatiques pour vous aider à bénéficier d'une qualité d'impression optimale.

Messages du panneau de commande

Le panneau de commande fournit des informations ainsi que des indications de dépannage. Lorsqu'une erreur ou un avertissement se produit, le panneau de commande affiche un message vous informant du problème.

Alertes PrintingScout

PrintingScout est un outil inclus sur le *Software and Documentation CD-ROM (CD-ROM Logiciels et documentation)*. Cet outil vérifie automatiquement l'état de l'imprimante lorsque vous envoyez un travail d'impression. Si l'imprimante ne peut pas imprimer un travail, PrintingScout affiche automatiquement un message d'alerte sur l'écran de votre ordinateur pour vous indiquer que l'imprimante nécessite une intervention.

PrintingScout n'est disponible pour Windows Vista.

Assistant de support en ligne

L'Assistant de support en ligne est une base de connaissance qui fournit des instructions et informations de dépannage pour vous aider à résoudre vos problèmes d'imprimante. Vous y trouverez des solutions aux problèmes de qualité d'impression, de bourrages, d'installation de logiciel, entre autres.

Pour accéder à l'Assistant de support en ligne, rendez-vous à la page www.xerox.com/office/6280support.

Liens Web

Xerox propose plusieurs sites Web à partir desquels vous pouvez obtenir une aide supplémentaire sur votre imprimante Phaser 6280. Une série de liens Xerox est ajoutée dans le dossier **Favoris** de votre navigateur lors de l'installation des pilotes d'imprimante Xerox sur l'ordinateur.

Ressource	Lien
Informations du support technique sur votre imprimante comprenant notamment : support technique en ligne, <i>Recommended Media List</i> (Liste des supports recommandés), Base de connaissances, téléchargements de pilote, documentation, didacticiels vidéo, entre autres :	www.xerox.com/office/6280support
Consommables pour votre imprimante :	www.xerox.com/office/6280supplies
Ressource fournissant outils et informations, tels que des didacticiels interactifs, des modèles d'impression, des conseils utiles et des fonctionnalités personnalisées répondant à vos besoins spécifiques :	www.xerox.com/office/businessresourcecenter
Ventes et assistance locales :	www.xerox.com/office/contacts
Enregistrement de l'imprimante :	www.xerox.com/office/register
Fiches de sécurité du matériel, qui identifient et décrivent les aspects dangereux d'un équipement et indiquent comment manipuler cet équipement en toute sécurité :	www.xerox.com/msds (Etats-Unis et Canada) www.xerox.com/environment_europe (Union Européenne)
Informations sur le recyclage des consommables :	www.xerox.com/gwa

Maintenance

8

Ce chapitre contient les sections suivantes :

- [Nettoyage de l'imprimante](#) à la page 140
- [Commande de consommables](#) à la page 141
- [Gestion de l'imprimante](#) à la page 143
- [Vérification du décompte pages](#) à la page 148
- [Déplacement de l'imprimante](#) à la page 149

Voir aussi : Small Business Resource Center sur le site Web www.office.xerox.com

Nettoyage de l'imprimante

Cette section décrit la méthode de nettoyage de l'imprimante, destinée à la conserver en bon état de marche et à assurer une excellente qualité d'impression à tout moment.

Avertissement : Assurez-vous de bien éteindre et débrancher l'imprimante avant d'accéder à l'intérieur, pour toute intervention de nettoyage, maintenance ou élimination d'erreur. L'accès à l'intérieur d'une imprimante sous tension peut causer l'électrocution.

Nettoyage de l'extérieur

Nettoyez l'extérieur de l'imprimante environ une fois par mois. Essuyez les pièces à l'aide d'un chiffon humide soigneusement essoré. Passez ensuite un chiffon sec et doux sur les pièces nettoyées. Les taches persistantes s'éliminent à l'aide d'une petite quantité de détergent doux. Après application, essuyez doucement.

Remarque : ne pulvérisez pas le détergent directement sur l'imprimante. Le liquide risquerait de pénétrer à l'intérieur de la machine et de causer des problèmes. N'utilisez jamais d'agents nettoyants autres que l'eau et un détergent doux.

Nettoyage de l'intérieur

Après avoir éliminé les bourrages papier ou remplacé la cartouche d'impression, inspectez l'intérieur de l'imprimante, avant de refermer les capots.

Avertissement : Ne touchez jamais une zone marquée d'une étiquette sur ou près du rouleau thermique dans le fuser. Vous risqueriez de vous brûler. Si une feuille de papier est enroulée autour du rouleau thermique, ne tentez pas de l'enlever vous-même : vous risquez de vous blesser ou de vous brûler. Mettez l'imprimante immédiatement hors tension. Consultez le site Web d'assistance Xerox, à la page www.xerox.com/office/6280support.

- Retirez tout morceau de papier resté à l'intérieur de l'imprimante.
- Éliminez la poussière ou les taches à l'aide d'un chiffon sec et propre.

Commande de consommables

Cette section aborde les points suivants :

- [Consommables](#) à la page 141
- [Éléments de maintenance courante](#) à la page 141
- [Quand faut-il commander des consommables ?](#) à la page 141
- [Recyclage des consommables](#) à la page 142

Certains consommables et éléments de maintenance courante doivent être commandés occasionnellement. Chaque consommable est fourni avec des instructions d'installation.

Consommables

Cartouches d'impression Xerox d'origine (cyan, magenta, jaune et noir) :

- Capacité standard
- Haute capacité

Remarque : Chaque cartouche d'impression est fournie avec des instructions d'installation situées sur l'emballage.

Remarque : Pour garantir la qualité d'impression, les cartouches d'impression de beaucoup de modèles ont été conçues pour arrêter de fonctionner à un point prédéterminé.

Éléments de maintenance courante

Les éléments de maintenance courante sont des pièces d'imprimante ayant une durée de vie limitée et nécessitant un remplacement périodique. Les remplacements peuvent concerner des pièces individuelles ou des kits. Les éléments de maintenance courante sont généralement remplaçables par le client.

- Fuser
- Unité de transfert
- Kit de rouleau d'entraînement

Quand faut-il commander des consommables ?

Le panneau de commande affiche un avertissement lorsque le consommable arrive en fin de vie. Vérifiez que vous disposez de consommables de remplacement. Il est important de commander ces consommables dès la première apparition des messages pour éviter toute interruption d'impression. Lorsque le consommable doit être remplacé, le panneau de commande affiche un message d'erreur.

Pour commander des consommables, contactez votre revendeur local ou visitez le site Web de Xerox consacré aux consommables www.xerox.com/office/6280supplies.

Attention : L'utilisation de consommables autres que ceux de marque Xerox n'est pas recommandée. Le contrat de maintenance, la garantie et le programme Total Satisfaction Garantie (Garantie de satisfaction totale) Xerox ne couvrent pas les dommages, le mauvais fonctionnement ou les réductions de performances consécutifs à l'utilisation de consommables autres que ceux de marque Xerox ou encore à l'utilisation de consommables Xerox non spécifiés pour l'usage de cette imprimante. Le programme Total Satisfaction Garantie (Garantie de satisfaction totale) est disponible aux Etats-Unis et au Canada. La couverture peut varier dans les autres pays ; pour plus d'informations, veuillez contacter votre représentant local.

Recyclage des consommables

Pour plus d'informations sur les programmes de recyclage des consommables Xerox, rendez-vous sur le Web www.xerox.com/gwa.

Gestion de l'imprimante

Cette section aborde les points suivants :

- [Vérification/Gestion de l'imprimante avec CentreWare IS](#) à la page 143
- [Vérification de l'état de l'imprimante à l'aide de PrintingScout](#) à la page 143
- [Vérification de l'état de l'imprimante par courrier électronique](#) à la page 144

Vérification/Gestion de l'imprimante avec CentreWare IS

Lorsque l'imprimante est installée dans un environnement TCP/IP, vous pouvez en vérifier l'état et en configurer les paramètres à l'aide d'un navigateur Web sur un ordinateur relié au réseau. Vous pouvez également utiliser CentreWare IS pour vérifier le volume restant de consommables et de papier dans l'imprimante.

Remarque : Lorsque vous utilisez l'imprimante en tant qu'imprimante locale, vous ne pouvez pas utiliser CentreWare IS. Pour tout détail sur la vérification de l'état d'une imprimante locale, consultez la section [Vérification de l'état de l'imprimante à l'aide de PrintingScout](#) à la page 143.

CentreWare IS peut être utilisé avec les navigateurs suivants :

- Netscape 7 ou version ultérieure
- Internet Explorer version 5 ou ultérieure

Démarrage de CentreWare IS

Pour démarrer CentreWare IS, procédez comme suit.

1. Lancez votre navigateur Web.
2. Entrez l'adresse IP de l'imprimante dans le champ **Adresse** du navigateur (http://xxx.xxx.xxx.xxx).

L'écran CentreWare IS s'affiche.

Utilisation de l'aide en ligne

Pour tout détail concernant les éléments pouvant être configurés dans chaque écran CentreWare IS, cliquez sur le bouton **Aide** qui affiche alors l'aide en ligne du logiciel.

Remarque : Cliquez sur le bouton **Aide**, et le manuel en ligne du site Web Xerox s'affiche.

Vérification de l'état de l'imprimante à l'aide de PrintingScout

PrintingScout est un outil qui est installé simultanément à votre pilote d'imprimante Xerox. Cet outil vérifie automatiquement l'état de l'imprimante lorsque vous envoyez un travail d'impression. PrintingScout peut vérifier le format du papier chargé dans les bacs, l'état du bac de sortie et la quantité restante de consommables, tels que les cartouches d'impression.

Démarrage de PrintingScout

Cliquez deux fois sur l'icône PrintingScout de la barre des tâches, ou cliquez avec le bouton droit de la souris sur cette icône et sélectionnez Sélectionner l'imprimante.

Si l'icône PrintingScout ne s'affiche pas dans la barre des tâches, ouvrez PrintingScout à partir du menu Démarrer :

1. Dans le menu **Démarrer**, sélectionnez tour à tour **Programmes**, **Impression bureautique Xerox**, **PrintingScout**, puis **Activer PrintingScout**.
2. L'écran **Sélectionner l'imprimante** s'affiche.

Pour de plus amples détails sur les fonctions de PrintingScout, veuillez consulter l'aide en ligne.

Vérification de l'état de l'imprimante par courrier électronique

Lorsqu'elle est reliée à un environnement de réseau permettant d'envoyer et de recevoir du courrier électronique, l'imprimante peut envoyer un rapport par messagerie à des adresses électroniques spécifiées. Ce rapport contient les informations suivantes :

- Paramètres réseau et état de l'imprimante
- Etat de l'erreur survenue sur l'imprimante

Configuration de l'environnement de messagerie

Activez CentreWare IS et dans l'onglet **Propriétés**, configurez les paramètres suivants, en fonction de votre environnement de réseau. Après avoir configuré les paramètres sur chaque écran, cliquez toujours sur **Appliquer** et éteignez l'imprimante pour ensuite la rallumer. Pour de plus amples détails sur chaque élément, consultez l'aide en ligne de CentreWare IS.

Élément	Élément à configurer	Description
Alertes courrier électronique	Adresse électronique de l'administrateur système	Précisez l'adresse électronique à laquelle les avis de changement d'état de l'imprimante ou d'erreur doivent être envoyés.
	Éléments de notification	Définissez le contenu des avis à envoyer par courrier électronique.
Etat des ports	StatusMessenger	Sélectionnez Activer .
Paramètres de protocole > Adresse électronique	Adresse e-mail de contact de l'imprimante	Sélectionnez les paramètres appropriés pour envoyer et recevoir du courrier électronique.
	Adresse du serveur SMTP	
	Numéro de port du serveur SMTP	
Authentification d'envoi de courrier électronique		
Nom de connexion		
Mot de passe		
Etat de la connexion au serveur SMTP		
Adresse de serveur POP3		
Numéro de port du serveur POP3		
Nom de connexion		
Mot de passe		
Fréquence de vérification du serveur POP3		
Paramètres APOP		
Etat de la connexion au serveur POP3		
	Adresse électronique autorisée	
	Mot de passe	Lorsque vous définissez le mot de passe d'accès à l'imprimante (en lecture et lecture/écriture), cochez la case Utiliser le mot de passe .

Vérification de l'état de l'imprimante par courrier électronique

Cette section aborde les précautions d'emploi du courrier électronique pour l'envoi de données d'état de l'imprimante.

- Vous pouvez spécifier n'importe quel titre de message lorsque vous vérifiez l'état de l'imprimante ou lorsque vous en modifiez les paramètres.
- Utilisez les commandes décrites à la section suivante pour créer le texte de votre message.

Commandes pouvant être utilisées pour le texte du message

Utilisez chaque commande conformément aux règles suivantes.

- Toutes les commandes doivent porter le préfixe « # », et la commande #Password doit figurer en haut du message.
- Les lignes de commande sans l'amorce « # » sont ignorées.
- Inscrivez une commande sur chaque ligne et séparez chaque commande et paramètre par un espace ou une tabulation.

Lorsque la même commande est écrite deux fois ou plus dans un message, la deuxième commande et les autres répétitions sont ignorées.

Commande	Paramètre	Description
#Password	Mot de passe	Utilisez cette commande en haut du message, lorsqu'un mot de passe est fixé pour l'accès en lecture seule ou l'accès complet. Vous pouvez ne pas inclure cette commande lorsque aucun mot de passe n'est déterminé.
#NetworkInfo		Utilisez cette commande pour vérifier les informations dans la liste de paramètre réseau.
#Status		Utilisez cette commande pour vérifier l'état de l'imprimante.
#SetMsgAddr	Adresse électronique du destinataire	Utilisez cette commande pour spécifier l'adresse électronique à laquelle les rapports par courrier électroniques seront envoyés. Cette commande ne peut être utilisée que lorsque le mot de passe pour accès complet est spécifié par la commande #Password.

Exemples de commandes

1. Lorsque le mot de passe est « lectureseule » et pour vérifier l'état de l'imprimante :
#Password lectureseule
#Status
2. Lorsque le mot de passe pour accès complet est « admin » et pour que l'adresse du destinataire soit « service@xerox.com » :
#Password admin
#SetMsgAddr service@xerox.com
3. Lorsque le mot de passe pour accès complet est « admin », pour que l'adresse du destinataire soit « service@xerox.com » et pour confirmer le résultat dans la liste des paramètres réseau :
#Password admin
#SetMsgAddr service@xerox.com
#NetworkInfo

Remarque : Inscrivez toujours la commande #SetMsgAddr avant la commande #NetworkInfo. Dans le cas contraire (si ces commandes sont inversées) les informations prélevées par la commande #NetworkInfo et le résultat d'exécution de la commande #SetMsgAddr risquent d'être différents.

Vérification du décompte pages

Le nombre total de pages imprimées peut être vérifié sur le panneau de commande. Trois décomptes sont disponibles : Impressions totales, Impressions couleur et Impressions en noir.

Le compteur d'impression compte le nombre de pages imprimées correctement. Une impression recto (y compris N pages par feuille) compte pour une impression, et une impression recto verso (y compris N pages par feuille) compte pour deux impressions. Lors d'une impression recto-verso, si une erreur se produit après impression correcte d'une face, l'impression compte pour une seule impression et non deux.

En cas d'impression de données de couleur converties par utilisation d'un profil ICC dans une application et en présence d'un paramètre Couleur (Auto), les données s'impriment en couleur, même si des données noir et blanc s'affichent à l'écran. Dans ce cas, une impression couleur est comptabilisée.

Remarque : Les images en niveaux de gris imprimées avec le paramètre noir composite sont comptabilisées comme des pages couleur car des consommables couleur sont utilisés. Ce paramètre est défini par défaut sur la plupart des imprimantes.

En cas d'impression recto-verso, une page vierge peut être insérée automatiquement, en fonction des paramètres définis dans l'application. Dans ce cas, la page vierge compte pour une page.

Utilisez la procédure suivante pour vérifier un compteur :

1. Appuyez sur le bouton **Menu**.
2. Appuyez sur le bouton **flèche Haut** ou **flèche Bas** pour afficher **Compteurs d'impression**, puis appuyez sur **flèche Droite** ou sur **OK** pour valider.
3. Appuyez sur le bouton **flèche Haut** ou **flèche Bas**, jusqu'à ce que le compteur désiré s'affiche.
4. Après vérification, appuyez sur le bouton **Menu**.

Déplacement de l'imprimante

Lorsque vous déplacez l'imprimante, procédez comme suit.

Pour connaître les précautions à prendre et les instructions liées au déplacement de l'imprimante, voir [Sécurité de l'utilisateur](#) à la page 8.

L'imprimante, une fois configurée avec ses accessoires optionnels, ses bacs papier et ses consommables, pèse 24.5 kg (54 livres).

Lorsque vous la déplacez, assurez-vous qu'elle est portée par deux personnes ou plus.

Lorsque vous soulevez l'imprimante, respectez les points suivants. Dans le cas contraire, l'imprimante risque de tomber et de vous blesser.

Deux personnes, l'une face à l'avant de l'imprimante (panneau de commande) et l'autre face à l'arrière, doivent attraper fermement les zones creuses de chaque côté du dessous de l'imprimante. N'essayez jamais de soulever l'imprimante en l'attrapant ailleurs.

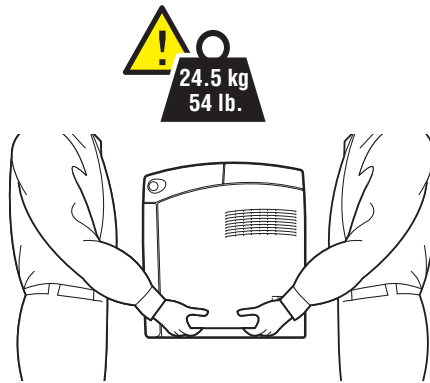

6280-040

Avertissement : Si le chargement 550 feuilles (optionnel) est installé, déposez-le avant de déplacer l'imprimante. S'il n'est pas correctement fixé à l'imprimante, il risque de tomber et de blesser un utilisateur. Pour de plus amples informations sur la désinstallation d'options, consultez les instructions fournies avec chacune d'entre elles.

Remarque : L'avant de cette imprimante est plus lourd que l'arrière. Prenez en compte cette différence lorsque vous la déplacez.

1. Mettez l'imprimante hors tension.

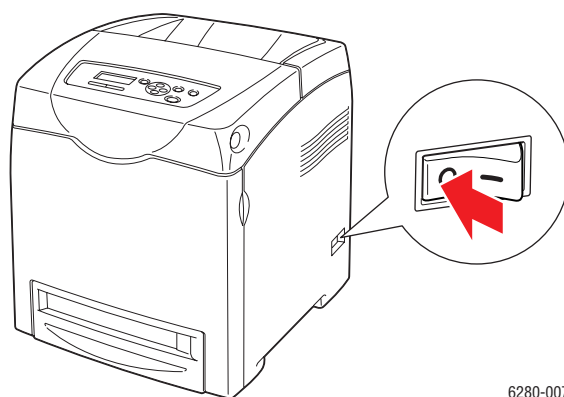

6280-007

2. Débranchez le cordon d'alimentation, le câble d'interface et tous les autres câbles.

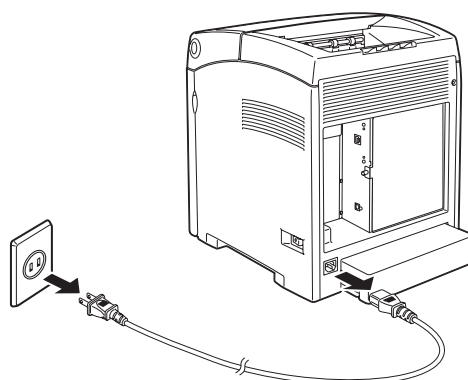

6280-041

Avertissement : Pour prévenir tout risque d'électrocution, ne touchez jamais la prise les mains humides. Lorsque vous retirez le cordon d'alimentation, assurez-vous de bien tirer sur la fiche, et non sur le cordon. Vous risquez d'endommager le cordon si vous tirez dessus. Vous risquez en outre de vous électrocuter.

3. Retirez tout le papier des bacs et remettez la butée du papier dans sa position d'origine.

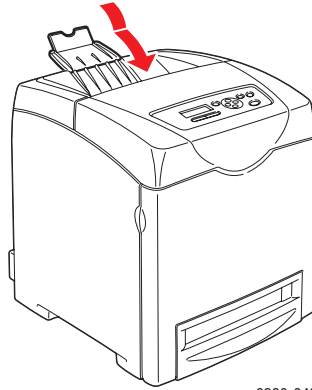

6280-042

4. Retirez le papier du bac 1 (MPT), et refermez le capot avant. Gardez le papier enveloppé et à l'abri de la poussière et de l'humidité.

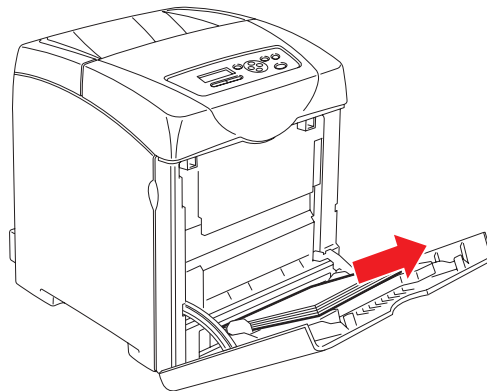

6280-043

5. Retirez le bac de l'imprimante et retirez tout le papier du bac, puis remettez le bac en place. Gardez le papier enveloppé et à l'abri de la poussière et de l'humidité.

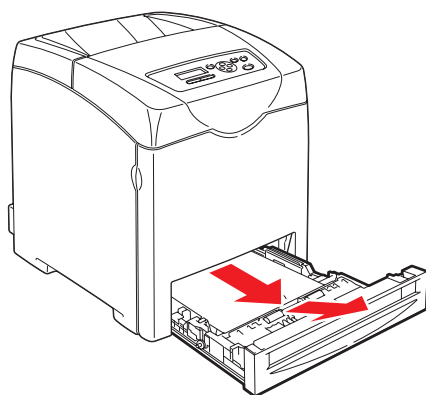

6280-024

6. Soulevez l'imprimante et déplacez-la doucement.

Remarque : Si elle doit être déplacée sur une distance importante, retirez aussi les cartouches d'impression, pour que le toner ne se répande pas. Emballez l'imprimante dans une boîte appropriée.

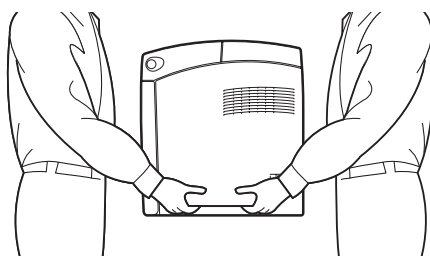

6280-044

7. Après le transport de l'imprimante, réglez le calage de la couleur avant toute utilisation.

Voir aussi :

[Calage des couleurs](#) à la page 109

Index

A

- activation
 - options, 132
- activation du protocole AutoIP sur l'imprimante, 34
- activation du protocole DHCP sur l'imprimante, 34
- adresse IP
 - modification à l'aide de CentreWare IS, 35
- adresse IP
 - définition dynamique, 33
 - définition manuelle, 34
- adresses TCP/IP, 33
- aide
 - ressources, 28
- Assistant de support en ligne, 137
- AutoIP
 - définition dynamique de l'adresse IP de l'imprimante, 33
 - définition manuelle de l'adresse IP de l'imprimante, 34
- automatique
 - impression recto-verso, 64

B

- Bac 1 (MPT)
 - chargement du papier, 50
 - impression d'étiquettes, 71
 - impression d'enveloppes, 69
 - impression de papier au format personnalisé, 81
 - impression de transparents, 67
 - impression sur du papier glacé, 76
 - paramètres, 92

bacs

- options, 22
 - paramètres communs, 91
 - supplémentaires, 22
- Bacs 2 et 3
- chargement du papier, 53
 - impression d'étiquettes, 72
 - impression sur du papier glacé, 77

C

- calage des couleurs
 - activation/désactivation du réglage automatique, 111
 - détermination des valeurs, 110
 - impression du tableau de correction du calage de la couleur, 109
 - réglage, 109
 - réglage automatique, 109
 - réglage manuel, 109
 - saisie de valeurs, 110
- Carte de menus, 24, 103
- CentreWare IS
 - activation de DHCP, 34
 - aide en ligne, 143
 - changement ou modification de l'adresse IP de l'imprimante, 35
 - définition dynamique de l'adresse IP de l'imprimante, 33
 - gestion de l'imprimante, 143
 - lancement, 143
 - vérification de l'état, 26
- changement de l'adresse IP avec CentreWare IS, 35
- chargement du papier
 - Bac 1 (MPT), 50
 - Bacs 2 et 3, 53

choix d'une connexion réseau, 31
 commande de consommables, 141
 compteurs
 décompte pages total, 148
 compteurs d'impression, 94
 total de pages imprimées, 148
 configuration
 accessoires optionnels, 27
 connexion
 Ethernet, 31
 USB, 31
 connexion Ethernet, 31
 connexion réseau, 31
 Ethernet, 31
 consignes d'utilisation, 10
 consommables, 11, 141
 commande, 141
 messages d'erreur, 133
 quand commander, 141
 recyclage, 142
 courrier électronique
 commandes, 146

D

définition
 dynamique de l'adresse IP de
 l'imprimante, 33
 manuelle de l'adresse IP de
 l'imprimante, 34
 définition dynamique de l'adresse IP de
 l'imprimante, 33
 définition manuelle de l'adresse IP de
 l'imprimante, 34
 remplacement de AutoIP, 34
 remplacement de DHCP, 34
 dégagement
 emplacement de l'imprimante, 10
 dépannage
 support technique, 28
 déplacement
 imprimante, 149

DHCP
 activation par défaut sur les
 imprimantes Phaser, 33
 activation par le biais de
 CentreWare IS, 34
 activation sur le panneau de
 commande, 34
 définition dynamique de l'adresse IP de
 l'imprimante, 33
 définition manuelle de l'adresse IP de
 l'imprimante, 34

E

éléments de maintenance courante, 141
 emplacement de l'imprimante, 9
 enregistrement de l'imprimante, 138
 enveloppes, 68
 impression à partir du bac 1 (MPT), 69
 instructions, 68
 état de l'imprimante
 Status Messenger, 144
 vérification, 26
 étiquettes, 70
 impression à partir des bacs 2 et 3, 72
 impression à partir du bac 1 (MPT), 71
 instructions, 70

F

format personnalisé
 définition du format
 avec le pilote PCL, 80
 avec pilote PostScript, 81
 formats et grammages de papier pris en
 charge
 Bac 1 (MPT), 46
 Bacs 2 et 3, 46

G

gestion
 imprimante, 143

I

impression

- consignes de sécurité, 11
- enveloppes, 68
 - avec le pilote PCL, 70
 - avec pilote PostScript, 69
- étiquettes, 70
- format personnalisé
 - avec le pilote PCL, 81
 - avec pilote PostScript, 82
- onglet Disposition, 58
- onglet Options de sortie, 58
- onglet Papier/Qualité, 58
- options
 - Macintosh, 60
 - sélection, 58, 60
 - Windows, 58
- options de bord de reliure, 64
- papier glacé, 75
- papier long ou de format personnalisé, 80
- recto-verso, 64, 65
- recto-verso automatique, 64
- sélection des options, 57
- sélection des options d'impression d'un travail individuel
 - Macintosh, 60
 - Windows, 58
- sélection des préférences d'impression (Windows), 57
- sélection recto-verso, 65
- sur les deux faces des feuilles, 64
- transparents, 66
 - avec le pilote PCL, 68
 - avec pilote PostScript, 67

impression d'épreuves, 86

impression de documents confidentiels

- impression sécurisée, 83

impression recto-verso, 64

- automatique, 64
- options de bord de reliure, 64
- sélection, 65

impression sécurisée, 83

imprimante

- activation de AutoIP, 34
 - activation de DHCP, 34
 - changement ou modification de l'adresse IP avec CentreWare IS, 35
 - composants principaux, 19
 - consommables, 11
 - dégagement, 10
 - déplacement, 149
 - emplacement, 9
 - enregistrement, 138
 - gestion, 143
 - nettoyage, 140
 - nettoyage de l'extérieur, 140
 - nettoyage de l'intérieur, 140
 - options, 21
 - pièces internes, 20
 - pilotes, 36
 - sources d'information, 28
 - symboles d'avertissement, 13
 - vue arrière, 20
 - vue avant, 19
- imprimante, état
- PrintingScout, 143
 - vérification par courrier électronique, 146
- informations
- à propos de votre imprimante, 28
 - didacticiels vidéo, 28
 - Guide d'installation, 28
 - liens Web, 28
 - outils de gestion d'imprimante, 28
 - pages d'informations, 28
 - Petit guide d'utilisation, 28
 - ressources, 28
 - support technique, 28
- installation des pilotes de l'imprimante, 36
- Mac OS X, version 10.3, 37
 - Mac OS X, version 10.4, 39, 40
 - Windows 2000 ou versions ultérieures, 36
- installation du réseau, 30

- instructions
 - enveloppes, 68
 - étiquettes, 70
 - impression recto-verso
 - automatique, 64
 - impression sur les deux faces des feuilles, 64
 - papier glacé, 75
 - sécurité pour l'impression, 11
 - stockage du papier, 45
 - utilisation, 10
 - utilisation du papier, 43
 - instructions d'utilisation
 - papier, 43
- L**
- liens Web, 138
 - informations, 28
- M**
- Macintosh
 - options du pilote PostScript, 60
 - sélection des options d'impression d'un travail individuel, 60
 - Macintosh OS X version 10.3
 - pilotes d'imprimante, 37
 - Macintosh OS X, version 10.4, 39, 40
 - maintenance
 - commande de consommables, 141
 - éléments de maintenance
 - courante, 141
 - sécurité, 9
 - mémoire, 21
 - menus
 - paramètres communs aux bacs, 91
 - paramètres de bac, 91
 - menus du panneau de commande
 - description, 91
 - mode maintenance, 99
 - modification des paramètres, 90
 - pages d'informations, 93
 - panneau de commande, 102
 - paramètres de bac, 91
 - paramètres système, 96
 - messages
 - panneau de commande, 137
 - PrintingScout, 137
 - messages d'erreur
 - panneau de commande, 133
 - relatifs aux consommables, 133
 - messages d'erreur et d'avertissement, 137
 - mise hors tension de l'imprimante, 12
 - mode
 - économie d'énergie, 25
 - quitter, 25
 - Mode Economie d'énergie, 25
 - quitter, 25
 - mode maintenance, 99
 - modification de l'adresse IP avec CentreWare IS, 35
- N**
- nettoyage
 - extérieur de l'imprimante, 140
 - imprimante, 140
 - intérieur de l'imprimante, 140
- O**
- obtention d'aide, 137
 - alertes PrintingScout, 137
 - Assistant de support en ligne, 137
 - support technique, 28
 - options
 - activation, 132
 - carte multi-protocole, 21
 - chargeur 550 feuilles, 21
 - impression, 57
 - imprimante, 21
 - mémoire, 21
 - unité recto-verso, 21
 - options de bord de reliure, 64
- P**
- pages d'informations, 24
 - carte du menu, 24
 - Configuration, 24
 - menu du panneau de commande, 93

- panneau de commande, 23
 - affichage, 23
 - carte du menu, 24
 - Configuration, page, 24
 - disposition, 23
 - menus, 89
 - messages, 137
 - messages d'erreur, 133
 - pages d'informations, 24
 - papier
 - chargement dans les bacs, 50
 - endommagement de l'imprimante, 44
 - enveloppes, 68
 - étiquettes, 70
 - formats personnalisés, 80
 - glacé, 75
 - impression sur des supports
 - spéciaux, 66
 - instructions d'utilisation, 43
 - instructions de stockage, 45
 - long, 80
 - pris en charge, 43
 - réglage des formats, 49
 - réglage du type, 48
 - réglages des bacs, 48
 - transparents, 66
 - types, 43
 - types de support non acceptés, 44
 - types de support non pris en charge, 44
 - papier au format personnalisé, 80
 - impression à partir du bac 1 (MPT), 81
 - pris en charge dans le bac 1 (MPT), 80
 - papier glacé, 75
 - impression à partir des bacs 2 et 3, 77
 - impression à partir du bac 1 (MPT), 76
 - instructions d'impression, 75
 - papier long, 80
 - papier préimprimé, 50
 - papiers et supports non acceptés, 44
 - papiers et supports pris en charge, 43
 - paramètres des bacs papier, 27
 - paramètres des menus
 - Bac 1 (MPT), 92
 - changement, 90
 - paramètres système, 96
 - PCL, 36
 - pilote d'imprimante
 - disponible, 36
 - installation, 36
 - langages de description de page, 36
 - Macintosh, 36
 - Macintosh OS X version 10.3, 37
 - Macintosh OS X, version 10.4, 39, 40
 - onglet Disposition, 58
 - onglet Options de sortie, 58
 - onglet Papier/Qualité, 58
 - PCL, 36
 - PostScript, 36
 - systèmes d'exploitation, 36
 - UNIX/Linux, 36
 - Windows 2000 ou versions ultérieures, 36
 - pilote PostScript Windows, 36
 - pilotes
 - description, 36
 - disponibles, 36
 - installation, 36
 - Macintosh, 36
 - Macintosh OS X version 10.3, 37
 - Macintosh OS X, version 10.4, 39, 40
 - PCL, 36
 - PostScript, 36
 - sélection de l'impression
 - recto-verso, 65
 - UNIX/Linux, 36
 - Windows 2000 ou versions ultérieures, 36
 - pilotes d'imprimante disponibles, 36
 - PostScript, 36
 - PrintingScout
 - alertes, 137
 - imprimante, état, 143
- Q**
- qualité d'impression
 - problèmes, 105
- R**
- recyclage des consommables, 142
 - réglementation
 - Canada, 15
 - Etats-Unis, 15

- Europe, 15
- réseau
 - adresses TCP/IP et IP, 33
 - choix d'une connexion réseau, 31
 - création d'un réseau local (LAN), 33
 - installation et configuration, 30
- réseau local (LAN), 33
- ressources
 - informations, 28
- run black, 112

S

- sécurité
 - électrique, 8
 - instructions d'impression, 11
 - laser, 9
 - maintenance, 9
 - symboles, 13
 - utilisation, 9
- sécurité d'utilisation, 9
- sécurité du laser, 9
- sécurité électrique, 8
- sélection
 - impression recto-verso, 65
 - options d'impression d'un travail individuel
 - Macintosh, 60
 - Windows, 58
 - options d'impression, 57
 - préférences d'impression (Windows), 57
- sites Web de référence, 138
- Status Messenger
 - commandes, 146
 - configuration, 145
 - vérification de l'état de l'imprimante, 144
- support
 - types non acceptés, 44
- support technique, 28
- supports
 - pris en charge, 43
- supports spéciaux, 66
 - enveloppes, 68
 - étiquettes, 70
 - papier de format personnalisé, 80
 - papier glacé, 75
 - papier long, 80

- transparents, 66
- symboles d'avertissement, 13
- symboles de sécurité figurant sur l'appareil, 13
- systèmes d'exploitation
 - pilotes d'imprimante, 36

T

- transparents, 66
 - impression à partir du bac 1 (MPT), 67
- instructions, 66
- travail
 - options d'impression individuelles
 - Macintosh, 60
 - Windows, 58
 - sélection des options d'impression
 - Windows, 58

U

- unité recto-verso, 21
- USB, 31

V

- vérification des pages imprimées
 - vérification du compteur, 148
- vérification du compteur, 148

W

- Windows
 - installation des pilotes d'imprimante pour Windows 2000 ou des versions ultérieures, 36
 - options d'impression, 58
 - sélection des options d'impression d'un travail individuel, 58

X

- Xerox
 - programmes de recyclage des consommables, 142
 - sites Web de référence, 138