

Manuel de l'utilisateur

N1 VISION

WIRELESS MODEM ROUTER

BELKIN

BELKIN®

BELKIN

Table of Contents

1. Introduction	1
Les avantages d'un réseau sans fil	1
Emplacement de votre routeur	2
2. Présentation	6
Caractéristiques du produit	6
3. Présentation de votre routeur	9
Contenu de l'emballage	9
Configuration requise	9
Configuration requise pour l'assistant d'installation	9
Caractéristiques du matériel	10
4. Branchement et configuration de votre routeur	14
Étape 1 : Branchement du matériel – Consultez le Guide d'installation rapide	16
Étape 2 : Configuration du routeur – Configuration Plug-and-Play du routeur	18
Étape 3 : Configuration de la sécurité sans fil – Exécutez l'Assistant de sécurité	32
5. Autre méthode de configuration	34
6. Utilisation de l'Interface utilisateur avancée basée sur le Web	47
Modification des paramètres de réseau local (LAN)	48
Affichage de la page Liste des clients DHCP	50
Configuration des paramètres du réseau sans fil	50
Configuration du WPA	59
Configuration du chiffrement WEP	61
Configuration du contrôle d'adresse MAC	63
Configuration du pare-feu	65
Utilisation du serveur DNS dynamique	69
Utilitaires	72
Redémarrage du routeur	74
Mise à jour du micrologiciel	79
7. Configuration manuelle des paramètres réseau	87
8. Paramètres de navigateur recommandés	92
9. Dépannage	94
10. Information	110

Merci d'avoir fait l'achat du Modem-Routeur Sans Fil N1 Vision de Belkin (le routeur). Vous trouverez ci-dessous deux sections, l'une traitant des avantages d'un réseau domestique, l'autre donne un aperçu des gestes essentiels afin de maximiser la performance et la portée de votre réseau sans fil domestique. Lisez attentivement l'ensemble de ce manuel, en insistant sur la section intitulée « Emplacement de votre routeur », que vous trouverez à la page suivante. Grâce à nos instructions pas à pas, votre réseau domestique Belkin vous permettra de :

- Partagez une connexion Internet à large bande avec tous les ordinateurs de votre domicile
- Partagez des ressources, telles que des fichiers et des disques durs, avec tous les ordinateurs de votre domicile
- Partage d'une imprimante avec toute la famille
- Partager des documents, des fichiers de musique et vidéo, ainsi que des photos numériques.
- Emmagasiner, récupérer et copier des fichiers d'un ordinateur à un autre
- Simultanément jouer à des jeux en ligne, consulter une messagerie électronique et discuter

Avantages d'un réseau sans fil

Voici quelques-uns des avantages que vous tirerez d'un réseau sans fil Belkin :

- **La Mobilité** – nul besoin de confiner votre ordinateur à une seule pièce. Vous pourrez maintenant travailler sur un ordinateur de bureau ou portable, partout dans la zone couverte par votre réseau sans fil
- **Installation simple** – l'assistant d'installation de Belkin vous facilite la vie
- **Polyvalence** – accédez à des imprimantes, des ordinateurs ou d'autres périphériques réseau de n'importe quel endroit de la maison.
- **Possibilité d'expansion** – l'étendue de la gamme de produits de mise en réseau offerte par Belkin vous permet d'étendre votre réseau afin d'y inclure des périphériques tels que des imprimantes ou des consoles de jeu
- **Aucun câblage nécessaire** – plus besoin de perdre du temps et de l'argent à réinstaller le câblage Ethernet chez vous ou au bureau.
- **Reconnaissance de l'industrie** – choisissez parmi une gamme étendue de produits de mise en réseau interopérables

La technologie sans-fil révolutionnaire N1 avec le MIMO (N1 MIMO)

Votre Modem-Routeur N1 Vision Belkin met en œuvre une nouvelle technologie d'antenne intelligente appelée Multiple Input Multiple Output (MIMO). Le N1 MIMO est conforme au projet de norme IEEE 802.11n. Cette technologie permet un débit plus rapide, une couverture plus étendue, une fiabilité accrue et un meilleur rendement spectral pour les réseaux sans fil.

Ce qui rend la technologie N1 MIMO Belkin différente des antennes conventionnelles, c'est l'utilisation de plusieurs antennes et de deux flux de données simultanés pour le transfert sans fil, chez vous ou au bureau. Les radios conventionnelles utilisent une antenne pour transmettre un flux de données. La radio avec antenne intelligente N1 MIMO Belkin, quant à elle, utilise trois antennes. Elle est conçue afin d'enrayer la distorsion et les interférences. Le N1 MIMO Belkin est multidimensionnel. Il s'appuie sur une technologie d'antenne intelligente unidimensionnelle en transmettant deux flux de données simultanément, sur le même canal, ce qui accroît la capacité sans fil.

Autre élément-clé du N1 MIMO Belkin est l'utilisation de l'agrégation, tel que spécifié dans le projet 802.11n. En réduisant l'espace entre les paquets et en agrégeant de multiples petits paquets en un seul paquet, le N1 MIMO Belkin peut transmettre plus de données sur la bande passante disponible.

On peut comparer la radio transmission conventionnelle à une route à deux voies. La limite de vitesse fixe le flux de trafic permis pour cette voie. Dans le cas des radios traditionnelles, les systèmes d'antenne intelligente unidimensionnels aident à faire avancer les voitures plus rapidement et plus efficacement - un peu comme les routes à quatre voies, où le trafic se déplace à une vitesse se rapprochant de la vitesse maximale permise. Le N1 MIMO de Belkin permet au trafic de se déplacer à la vitesse maximale permise et ouvre des voies plus larges. Il devient un peu comme l'autoroute de l'exemple précédent. La vitesse avec laquelle le trafic se déplace est multipliée par le nombre de voies ouvertes.

Emplacement de votre routeur

Facteurs à considérer pour l'installation et la mise en route

Plus votre ordinateur se rapproche de votre routeur, plus votre connexion sans fil gagne en force. De façon générale, la couverture de votre réseau sans fil à l'intérieur s'étend de 30 à 60 mètres.

À l'opposé, plus vos périphériques sans fil reliés à votre routeur sont éloignés de celui-ci, moins grande est la performance de votre connexion sans fil. Il se peut que vous vous en rendiez compte ou pas. Si vous éloignez encore plus votre routeur, il est possible que la vitesse de votre connexion diminue. Les appareils électroménagers, les obstacles et les murs peuvent bloquer les signaux radio de votre réseau sans fil et en diminuer la force.

Dans le but de vérifier si la performance de votre réseau est liée à la portée ou à la présence d'obstacles, déplacez votre ordinateur afin qu'il soit dans un rayon de 2 à 5 mètres du routeur. Vous verrez ainsi si la distance est la cause des problèmes de performance. Si les problèmes persistent même dans une zone de couverture restreinte, veuillez contacter l'assistance technique de Belkin.

Remarque : Alors que certains des objets énumérés ci-dessous peuvent affecter la performance de votre réseau, ils n'empêcheront pas son fonctionnement. Si vous croyez que votre réseau sans fil ne fonctionne pas à pleine capacité, ces solutions peuvent vous aider.

1. **Choix de l'emplacement de votre routeur**

Placez votre routeur, le centre nerveux de votre réseau sans fil, aussi près que possible du centre de la zone de couverture désirée.

Afin d'assurer une zone de couverture optimale pour vos « clients réseau » (soit les ordinateurs dotés d'une carte réseau pour ordinateur de bureau ou portable ou d'un adaptateur USB de Belkin) :

- Assurez-vous que les antennes de votre routeur sont parallèles et disposées à la verticale (en pointant vers le plafond). Si votre routeur est posé à la verticale, essayez autant que possible de disposer les antennes de façon à ce qu'elles pointent vers le haut.
- Dans des habitations à plusieurs étages, placez le routeur à l'étage le plus central de votre domicile. Il se peut que vous deviez placer le routeur à un étage supérieur.

Évitez de placer le routeur près d'un téléphone sans fil 2,4 GHz.

2. **Éviter les obstacles et les interférences**

Évitez de placer le routeur près d'un appareil émettant des ondes radio, comme un four à micro-ondes. Exemples d'objets denses pouvant empêcher la communication sans fil :

- Réfrigérateurs
- Lave-linge et/ou sèche-linge
- Étagère en métal
- Aquarium volumineux
- Fenêtre avec teinture anti-UV métallique

Si le signal de votre réseau semble plus faible à certains endroits, assurez-vous qu'aucun de ces objet ne peut faire obstruction à celui-ci (entre vos ordinateurs et votre routeur).

3. Téléphones sans fil

Si la performance de votre réseau est toujours affectée malgré les solutions sus-mentionnées, et si vous possédez un téléphone sans fil :

- Éloignez votre téléphone de votre routeur sans fil ainsi que de vos ordinateurs sans fil.
- Débranchez et retirez la batterie de tout téléphone sans fil fonctionnant sur la bande de 2.4 GHz. (Consultez la documentation accompagnant votre téléphone à cet effet.) Si ces gestes semblent résoudre le problème, c'est que votre téléphone interfère avec les signaux du réseau sans fil.
- Si votre téléphone prend en charge la sélection du canal, modifiez le canal de votre téléphone en choisissant autant que possible le canal le plus éloigné du canal de votre réseau sans fil. Par exemple, choisissez le canal pour votre téléphone et modifiez le canal de votre routeur en choisissant le canal 11. Consultez la documentation accompagnant votre téléphone pour de plus amples informations.
- Si nécessaire, vous pouvez aussi changer votre téléphone sans fil en choisissant un téléphone fonctionnant sur les bande de fréquences 900 MHz ou 5 GHz.

4. Choisissez le canal le plus « paisible » pour votre réseau sans fil.

Dans des environnements domiciliaires ou d'entreprise rapprochés, tels que les appartements et les immeubles à bureaux, il se peut qu'un autre réseau sans fil interfère et entre en conflit avec votre réseau.

Grâce à la fonction d'analyse du site de l'Utilitaire de réseau sans fil, vous pourrez localiser d'autres réseaux sans fil disponibles (consultez le manuel de votre adaptateur sans fil), et choisir pour votre routeur sans fil un canal aussi loin que possible du canal utilisé par ces réseaux.

- Essayer plusieurs canaux parmi ceux disponibles afin de déterminer la connexion la plus claire et éviter les interférences de la part de téléphones sans fil ou d'autres dispositifs sans fil se trouvant dans votre voisinage.
- Pour les dispositifs de réseau sans fil d'une marque différente, utilisez la fonction d'analyse de site détaillée et consultez les informations concernant les canaux qui se trouvent dans ce manuel. Pour de plus amples informations, reportez-vous au guide de l'utilisateur de votre carte réseau.

Ces solutions devraient vous permettre d'obtenir une zone de couverture maximale avec votre routeur. Si vous devez étendre votre zone de couverture, nous vous suggérons l'Amplificateur de signal/Point d'accès de Belkin Extender/Access Point.

5. Connexions sécurisées, VPN et AOL

Une connexion sécurisée est une connexion qui requiert un nom d'utilisateur et un mot de passe et qui est utilisée là où la sécurité revêt une grande importance. Parmi les connexions sécurisées :

- Les connexions de type Virtual Private Network (VPN - réseau privé virtuel), souvent utilisées pour accéder à distance à un réseau d'entreprise
- Le programme Bring your own access d'America Online (AOL) qui vous permet d'utiliser AOL via une connexion à large bande (DSL ou câble) offerte par un autre fournisseur d'accès à Internet (États-Unis uniquement).
- La plupart des banques en ligne
- Plusieurs sites commerciaux qui requièrent un nom d'utilisateur et un mot de passe afin d'accéder à un compte

Les connexions sécurisées peuvent être interrompues par les paramètres de gestion de l'énergie de votre ordinateur (lorsqu'il est en état de veille). La solution la plus simple afin d'éviter cette situation est de vous reconnecter en lançant le logiciel de VPN ou d'AOL ou en vous reconnectant via le site Web sécurisé.

Une solution alternative consiste à changer les paramètres de gestion de l'énergie afin qu'il ne soit plus mis en état de veille. Toutefois, cette solution peut ne pas être appropriée pour les ordinateurs portables. Pour modifier les paramètres de gestion de l'énergie de Windows, rendez-vous à « Power Options [Options d'alimentation] », dans le « Control Panel [Panneau de Configuration] ».

Si les difficultés liées aux connexions sécurisées, au VPN et à AOL persistent, veuillez relire les étapes ci-dessus afin de vous assurer d'avoir tenté les solutions proposées.

Présentation

Caractéristiques du produit

En peu de temps, vous pourrez partager votre connexion Internet et mettre vos ordinateurs en réseau. Voici la liste des fonctions qui font de votre nouveau routeur Belkin la solution idéale pour vos réseaux domestiques et de petites entreprises.

Compatible avec les ordinateurs PC et Mac®

Le routeur prend en charge divers environnements réseau, notamment Mac OS® X v10.4, v10.5; Windows® 2000, XP ou Vista® ; et autres. Tout ce dont vous avez besoin est un navigateur Internet et un adaptateur réseau prenant en charge le TCP/IP (le langage standard de l'Internet).

Affichage interactif

L'affichage interactif à l'avant du routeur indique quelle fonction est en opération. D'un seul coup d'œil vous saurez si votre routeur est connecté à l'Internet. Cet écran élimine le besoin d'un logiciel évolué ou de procédures de surveillance, avec lesquels il est nécessaire d'utiliser un ordinateur.

Interface utilisateur avancée basée sur le Web

Vous pouvez configurer les fonctions avancées du routeur facilement par le biais de votre navigateur Web, sans devoir installer de logiciels supplémentaires. Il n'a pas de disques à installer ou à conserver et, mieux encore, vous pouvez apporter des modifications et exécuter des fonctions de configuration à partir de n'importe lequel ordinateur du réseau, rapidement et facilement.

Partage d'adresse IP par NAT

La Traduction d'Adresse Réseau (Network Address Translation - NAT) représente le procédé employé par le routeur pour partager avec les ordinateurs de votre réseau l'adresse IP unique fournie par votre FAI (fournisseur d'accès à Internet).

Pare-feu SPI

Votre routeur possède un pare-feu afin de protéger votre réseau contre une multitude d'attaques provenant de pirates informatiques, incluant l'usurpation d'adresse IP, le Land Attack, le Ping de la Mort (Ping of Death - PoD), le Smurf Attack, l'attaque par Déni de Service (Denial of Service - DoS), l'IP with zero length, le TCP Null Scan, le SYN flood, le UDP flooding, le Tear Drop Attack, l'ICMP defect, le RIP defect, et le fragment flooding .

Switch 10/100 à 4 Ports intégré

Le routeur dispose d'un switch réseau 4 ports intégré afin que vos ordinateurs filaires puissent partager imprimantes, données, fichiers MP3, photos numériques et bien d'autres. Le switch dispose d'une détection automatique pour régler la vitesse des unités qui lui sont connectées. Il transfère simultanément les données entre les ordinateurs et Internet sans interruption ni consommation de ressources.

UPnP (Universal Plug and Play)

L'UPnP est une technologie qui offre un fonctionnement transparent de la messagerie vocale et vidéo, des jeux, et d'autres applications compatibles avec l'UPnP.

Prise en charge VPN Pass-Through

Si vous vous connectez à votre réseau d'entreprise à partir de la maison par une connexion VPN, votre routeur permettra à vos ordinateurs VPN de passer à travers le routeur et de rejoindre le réseau de votre entreprise.

DHCP (Dynamic Host Configuration Protocol) intégré

Le protocole DHCP (Dynamic Host Configuration Protocol) intégré rend la connexion au réseau aussi simple que possible. Le serveur DHCP attribuera des adresses IP à chaque ordinateur de façon automatique, de façon à ce qu'il n'y ait pas de configuration réseau complexe.

CD de dépannage Belkin

L'assistant de dépannage vous évite le réglage à l'aveuglette de votre routeur. Ce logiciel automatique détermine pour vous les paramètres du réseau et configure le routeur pour la connexion à votre fournisseur d'accès à l'Internet (FAI). En quelques minutes, votre routeur sera configuré et prêt à l'emploi.

Remarque : Le logiciel de dépannage est compatible avec Windows 2000, XP et Vista, et Mac OS X v10.4 et v10.5. Si vous utilisez un autre système d'exploitation, installez le routeur à l'aide de l'autre méthode de configuration décrite à la page 34 de ce manuel.

Point d'accès sans fil N1 intégré

Le N1 MIMO est une toute nouvelle technologie basée sur le projet de norme IEEE 802.11n. Elle met en œuvre la technologie d'antenne intelligente MIMO (Multiple Input Multiple Output) pour atteindre un débit jusqu'à 300 Mbps.* Le débit réel est généralement inférieur au débit de la connexion et varie en fonction de l'environnement de votre réseau.

*REMARQUE : Le débit de transmission mentionné (300 Mbps) est le débit de données physique. Le débit réel est inférieur.

Filtrage des adresses MAC

Pour augmenter la sécurité, vous pouvez définir une liste d'adresses MAC (identificateurs de client unique) à qui est permis l'accès au réseau. Chaque ordinateur dispose de sa propre adresse MAC. Il vous suffit d'entrer ces adresses dans une liste grâce à l'interface-utilisateur évoluée basée sur le Web afin de contrôler l'accès à votre réseau.

Contenu du coffret

- Modem-Routeur N1 Vision de Belkin
- Guide d'installation rapide
- CD d'assistance Belkin avec manuel de l'utilisateur
- Câble réseau Ethernet RJ45
- Cordon téléphonique RJ11
- Filtre ADSL (Asymmetric Digital Subscriber Line)*
- Bloc d'alimentation

*Le filtre ADSL varie d'un pays à l'autre. S'il n'est pas inclus, vous devrez en acheter un.

Configuration requise

- Une connexion ADSL active avec une prise téléphonique pour y brancher le routeur
- Au moins un ordinateur équipé d'une carte d'interface réseau installée
- Protocole TCP/IP installé sur tous les ordinateurs
- Aucun autre serveur DHCP sur votre réseau local assignant des adresses IP aux ordinateurs et aux dispositifs
- Navigateur Internet

Configuration requise pour l'assistant d'installation

- Un ordinateur sous Windows 2000, XP ou Vista ; ou Mac OS X v10.x
- Processeur 1 GHz et 512 Mo RAM minimum
- Navigateur Internet

Paramètres Internet

L'assistant d'installation contient une base de données de fournisseurs d'accès à Internet (FAI) pour chaque pays, afin de faciliter la configuration de votre routeur. Si votre FAI ne se trouve pas dans la liste, veuillez obtenir les informations suivantes auprès de votre FAI avant de mettre en route la configuration du routeur.

- Protocole Internet : _____ (PPPoE, PPPoA, Dynamic IP, Static IP)
- Méthode de multiplexage ou encapsulation : _____ (LLC ou VC MUX)
- Circuit virtuel : VPI (Virtual Path Identifier) _____
(un chiffre entre 0 et 255)
- VCI (Virtual Channel Identifier) _____
(un chiffre entre 1 et 65535)
- Pour les utilisateurs PPPoE et PPPoA Nom d'utilisateur du compte ADSL _____ et mot de passe _____
- Pour les utilisateurs IP fixe : Adresse IP ____ . ____ . ____ . ____
Masque de sous-réseau ____ . ____ . ____ . ____
Serveur de passerelle par défaut ____ . ____ . ____ . ____
- Adresse IP du serveur de nom de domaine ____ . ____ . ____ . ____
(si votre FAI vous en a fourni un)

Présentation de votre routeur

Caractéristiques du matériel

Le routeur a été conçu pour être placé sur une surface de travail. Tous les câbles sortent de la partie ARRIÈRE du routeur, pour une gestion aisée de ceux-ci. L'affichage interactif du routeur se trouve à l'AVANT du produit et vous fournit des informations sur l'activité et l'état du réseau.

A. **Affichage interactif**

L'affichage interactif à l'avant du routeur indique quelle fonction est en opération.

B. **Touche de navigation quadridirectionnelle**

La touche de navigation permet le mouvement vers le haut, le bas, la gauche et la droite, relatif à l'écran montré sur l'affichage interactif.

C. **Bouton OK**

En appuyant sur ce bouton, vous faites apparaître l'écran de menu dans l'affichage interactif.

D. **Menu Button**

Pushing this button will take you back to the Menu Screen within the interactive display.

1

2

3

4

5

6

7

8

9

10

Présentation de votre routeur

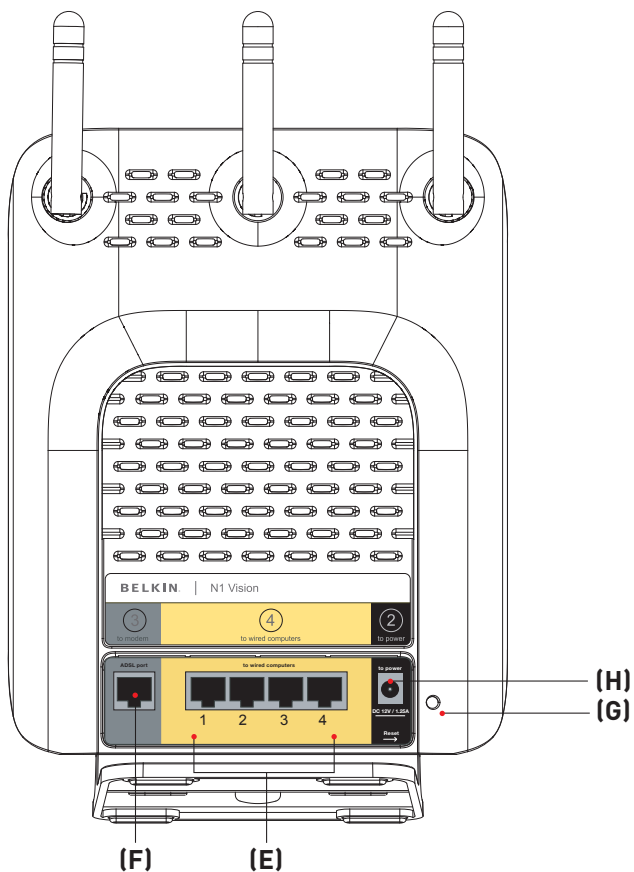

E. Connexions aux ordinateurs filaires – ports jaunes

Connectez vos ordinateurs filaires (et non sans fil) sur ces ports. Les ports LAN sont des ports 10/100 RJ45 à négociation automatique et à liaison ascendante automatique pour un câble Ethernet UTP standard de catégorie 5 ou 6. Les ports sont numérotés de 1 à 4. Servez-vous du câble gris fourni pour brancher votre ordinateur à n'importe quel de ces ports.

F. Connexion à la ligne ADSL – port gris

Ce port sert au branchement de votre ligne ADSL. Branchez votre ligne ADSL à ce port. Un câble RJ11 est fourni avec le produit.

G. Bouton de réinitialisation

Le bouton de réinitialisation s'utilise dans les rares cas où votre routeur fonctionne de façon incongrue. La réinitialisation du routeur rétablit son fonctionnement normal, tout en conservant les paramètres enregistrés. Vous pouvez également rétablir les paramètres par défaut du fabricant à l'aide du bouton de réinitialisation. Vous pouvez utiliser le rétablissement des paramètres par défaut lorsque vous avez oublié votre mot de passe.

i. Réinitialisation du routeur

Appuyez et relâchez le bouton de réinitialisation. Les témoins du routeur clignotent momentanément. Le témoin « Alimentation/Prêt » clignote. Lorsque le témoin « Alimentation/Prêt » est allumé en continu, la réinitialisation est terminée.

ii. Rétablissement des paramètres par défaut du fabricant

Appuyez et maintenez enfoncé le bouton de réinitialisation pendant 10 secondes, puis relâchez-le. Les témoins du routeur clignotent momentanément. Le témoin « Alimentation/Prêt » clignote. Lorsque le témoin « Alimentation/Prêt » est allumé en continu, la réinitialisation est terminée.

H. Prise d'alimentation – noir

Branchez à cette prise le bloc d'alimentation de 12 VCC/1.25A fournie.

Branchement et configuration de votre routeur

Vérifiez le contenu de la boîte.

Vous devez y trouver les éléments suivants :

- Modem-Routeur N1 Vision de Belkin
- Guide d'installation rapide
- CD d'assistance Belkin avec manuel de l'utilisateur
- Câble réseau Ethernet RJ45
- Cordon téléphonique RJ11
- Bloc d'alimentation

Branchement et configuration de votre routeur

1

2

3

4

5

6

7

8

9

10

section

Étape 1 Branchement du matériel – Consultez le Guide d'installation rapide

1.1 Nouvelle configuration

Suivez la procédure suivante si vous ne remplacez pas un modem existant. Si vous remplacez un modem existant, passez à la section suivante, « Remplacement d'un modem ou d'un modem-routeur existant ».

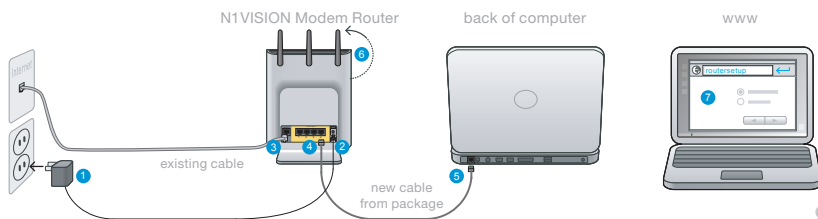

Branchement et configuration de votre routeur

1. Sortez le routeur de son emballage et placez-le à côté de votre ordinateur. Redressez les antennes du routeur.
2. Repérez le câble RJ45 jaune fourni avec votre routeur. Branchez-le à l'un des ports gris « Wired Computers [ordinateurs filaires] » à l'arrière de votre routeur. Branchez l'autre extrémité au port réseau à l'arrière de votre ordinateur.
3. Repérez le cordon téléphonique gris RJ11. Branchez-le au port jaune « ADSL » à l'arrière de votre routeur. Branchez ensuite l'autre extrémité à votre connexion ADSL (prise murale ou filtre ADSL).
REMARQUE : Certaines connexions ADSL nécessitent l'utilisation d'un filtre. Votre FAI peut vous renseigner à ce sujet. Belkin fournit un filtre pour les régions où l'utilisation d'un filtre est généralement requis. Il se peut que ce filtre ne soit pas dans la boîte que vous venez d'acheter.
4. Branchez le bloc d'alimentation fourni avec votre routeur au port noir « Power [alimentation] » à l'arrière de votre routeur.
5. Patientez 20 secondes pendant le démarrage du routeur. Jetez un œil aux témoins à l'avant du routeur. Assurez-vous que les icônes « Wired [filaire] » et « Modem-Router [modem-routeur] » sont allumées en bleu. Si ce n'est pas le cas, vérifiez à nouveau les branchements.

Branchement et configuration de votre routeur

1.2 Remplacement d'un modem ou d'un modem-routeur existant

Suivez la procédure suivante si vous remplacez un modem ou un modem-routeur avec votre nouveau routeur Belkin.

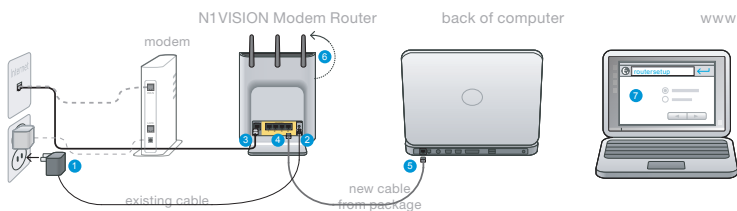

1. Branchez le bloc d'alimentation à la prise murale.
2. Branchez l'autre extrémité au port noir sur le routeur.
3. Repérez le câble qui relie votre ancien modem à la prise murale ADSL. Débranchez-le de votre ancien modem et branchez-le au port gris « ADSL » à l'arrière de votre routeur.
4. Repérez le câble RJ45 gris fourni avec votre routeur. Branchez-le à l'un des ports jaunes « Wired Computers [ordinateurs filaires] » à l'arrière de votre routeur. Branchez l'autre extrémité au port réseau à l'arrière de votre ordinateur.
5. Tournez les antennes vers le haut

1

2

3

4

5

6

7

8

9

10

section

Branchement et configuration de votre routeur

Étape 2 | Configuration du routeur – Configuration Plug-and-Play du routeur

1. Lancez un navigateur Web sur cet ordinateur. L'assistant de configuration du routeur devrait apparaître automatiquement. Si ce n'est pas le cas, tapez « routersetup » dans la barre d'adresses et appuyez sur Entrée sur votre clavier.

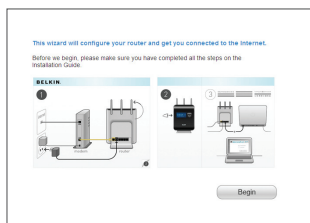

2. L'assistant de configuration Plug-and-Play Belkin devrait apparaître automatiquement. Assurez-vous d'avoir complété toutes les étapes du guide d'installation et cliquez sur « Begin [Commencer] » pour continuer.

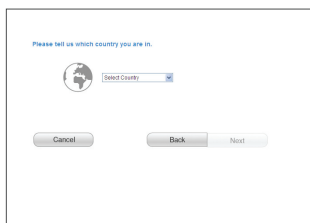

3. Sélectionner votre pays de résidence dans la boîte déroulante. Cliquez sur « Next [Suivant] » pour continuer.

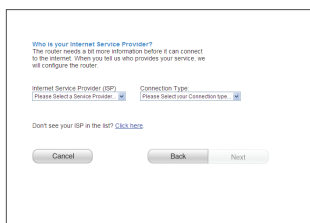

4. Sélectionnez votre FAI dans la boîte déroulante. Cliquez sur « Next [Suivant] » pour continuer.

Branchement et configuration de votre routeur

Your Internet Service Provider requires a username and password. This information was given to you when you started service with them.

User name: Password:

View Password

Cancel Back Next

Internet account info - Modem

Header Text

VPI: VCI:

Encapsulated: VLAN:

Cancel Back Next

BELKIN Router Setup Utility

Home > Help > Logoff > Internet Status Connected

Setup Wizard Manual Settings

Checking internet connection... Please wait while the Router verifies your internet settings.

Congratulations - Your Router is set up and you may now surf the web!

Now that you have set up your router, we recommend limiting on security.

Network Name:

SSID:

Network Key:

Guest Mode: Disabled

Guest SSID:

Guest Key:

If you don't want to setup security at this time, just click Skip.

Skip Apply

5. Si un nom d'utilisateur et un mot de passe sont nécessaires pour la connexion à votre compte, vous serez amené à l'écran ci-dessous, où vous serez invité à entrer ces informations. Cliquez sur « Next [Suivant] » pour continuer.

6. Si des paramètres VPI et VCI sont requis pour la connexion à votre compte Internet, vous serez amené à l'écran ci-dessous, où vous serez invité à entrer ces informations. Cliquez sur « Next [Suivant] » pour continuer.

7. Le routeur vérifie maintenant votre connexion Internet.

8. Vous verrez l'écran de Félicitations lorsque votre routeur peut se connecter à l'Internet. L'installation du routeur Belkin est terminée et vous pouvez maintenant naviguer sur Internet en ouvrant un autre navigateur et en visitant un site Web de votre choix. Vous pouvez également modifier le nom de votre réseau, configurer une clé de sécurité réseau ou activer le mode invité à partir de cet écran.

Options

1. Nom du réseau – Il s'agit du nom du routeur.
2. Clé réseau – Pour créer une clé de sécurité WPA, entrez de 8 à 63 caractères alphanumériques. Cette clé sera nécessaire pour tout dispositif sans fil qui tentera de se connecter au routeur.
3. Mode invité – Lorsqu'il est activé, ce mode crée un nouveau réseau auquel les utilisateurs invités peuvent se connecter, tout en n'ayant aucun accès à votre autre réseau et aux dispositifs qui y sont connectés.

Branchement et configuration de votre routeur

Affichage interactif

L'affichage interactif du routeur est un outil puissant qui permet de voir des informations relatives à votre réseau. L'affichage montre des informations sur l'état du routeur, telles que l'état de la connexion Internet et son débit, ainsi que l'utilisation faite par les dispositifs réseau. Parmi les autres fonctions de l'affichage, on retrouve également des guides d'aide et des astuces de dépannage.

Écran de démarrage

Après avoir branché le routeur, l'écran de démarrage apparaît pour indiquer que le routeur est en cours de démarrage.

Écrans informatifs

Après le démarrage du routeur et la complétion du processus de configuration Plug-and-Play du routeur, le premier d'une série d'écrans informatifs apparaît. Ces écrans indiquent l'état du réseau. Appuyez sur les touches (>) et (<) pour faire défiler. Le texte suivant décrit chacun de ces écrans.

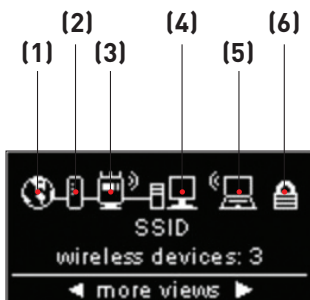

A. État du réseau

L'écran d'état du réseau montre l'état du routeur.

Branchement et configuration de votre routeur

1

2

3

4

5

6

7

8

9

10

section

1. Connexion Internet

Cette icône indique quand le routeur est connecté à l'Internet.

Éteint	Aucune connexion Internet n'a été détectée
Blanc continu	Le routeur est connecté à Internet
Blanc clignotant	Connexion Internet détectée ; le routeur est incapable de se connecter à l'Internet pour le moment

2. Connexion ADSL

Cette icône indique quand le routeur est connecté à la ligne ADSL.

Éteint	Non connecté à la ligne ADSL
Blanc continu	Le routeur est connecté à la ligne ADSL et fonctionne correctement
Blanc clignotant	Problème avec la connexion ADSL (tel qu'un problème de connexions physiques, etc.)

3. État du sans-fil du routeur

Cette icône indique si le sans-fil est activé.

Le routeur indique une connexion sans fil (avec diagramme aux lignes courbes)	Le routeur est allumé avec fonction sans-fil activée et prêt à l'emploi avec dispositifs filaires/sans fil
Le routeur indique une connexion filaire (sans diagramme aux lignes courbes)	Le routeur est allumé avec fonction sans-fil désactivée et prêt à l'emploi avec dispositifs filaires seulement

4. Ordinateurs filaires

Cette icône indique la présence de connexion filaires.

Éteint	Aucun dispositif filaire n'est présent
Blanc continu	Dispositif(s) filaire(s) connecté(s) au routeur

Branchement et configuration de votre routeur

5. Ordinateurs sans fil

Cette icône indique la présence de connexion sans fil.

Éteint	Aucun dispositif sans fil n'est présent
Blanc continu	Dispositif(s) sans fil connecté(s) au routeur

6. Sécurité

Cette icône indique le mode de sécurité sans fil.

Éteint	La sécurité sans fil est désactivée
Blanc continu	La sécurité sans fil est activée

B. Débit de téléchargement (download)

Cet écran indique le débit de téléchargement actuel de la connexion Internet. Le débit mesuré sur le débitmètre est comparé avec le débit le plus rapide enregistré par le routeur depuis qu'il est actif.

C. Débit de téléchargement (upload/download)

Cet écran indique le débit de téléchargement (upload et download) actuel de la connexion Internet. Le débit mesuré sur le débitmètre est comparé avec le débit le plus rapide enregistré par le routeur depuis qu'il est actif.

Branchement et configuration de votre routeur

Connections / Speed	
Jan's_Laptop	2316 k
DELL_LTXP	245 k
HP_2600	0 k

◀ more views ▶

D. Connexions / Débit

Cet écran montre tous les dispositifs actuellement connectés au routeur et le débit des données de la bande passante qui sont téléchargés (upload/download) pour chacun d'eux. .

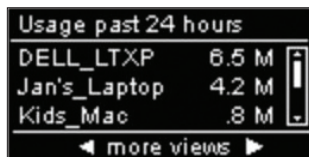

Usage past 24 hours	
DELL_LTXP	6.5 M
Jan's_Laptop	4.2 M
Kids_Mac	.8 M

◀ more views ▶

E. Trafic des dern. 24 heures

Cet écran montre tous les dispositifs actuellement connectés au routeur et leur utilisation de la bande passante au cours des dernières 24 heures.

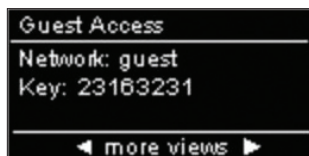

Guest Access	
Network: guest	
Key: 23163231	

◀ more views ▶

F. Accès invité

Ce écran indique si l'accès invité est activé ou non. Pour en savoir plus sur la fonction d'accès invité, voir la section « Utilisation de l'interface utilisateur avancée basée sur le Web ».

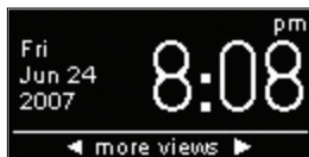

Fri	pm
Jun 24	8:08
2007	

◀ more views ▶

G. Date/heure

Cet écran montre la date et l'heure. Pour changer de mode d'affichage de l'heure, appuyez sur les touches haut ou bas.

1

2

3

4

5

6

7

8

9

10

section

Branchement et configuration de votre routeur

Écran de menu

Appuyez sur le bouton « Menu » pour afficher les options du menu. Ces options permettent d'activer certaines fonctions du routeur. Le texte suivant décrit chacune des fonctions retrouvées au Menu.

A. Sécurité sans fil

Sélectionnez la Sécurité sans fil en appuyant sur le bouton OK pour en voir les options. Les choix suivants font partie des options de Sécurité sans fil.

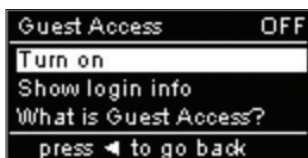

Accès invité – Sélectionnez cette option pour activer un réseau isolé permettant aux invités de se connecter à l'Internet, tout en leur empêchant à l'accès à votre réseau, vos ordinateurs et vos fichiers.

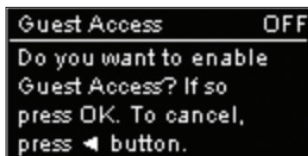

Sélectionnez « Turn on [Activer] » pour activer l'accès invité. Pour activer le mode d'accès invité, vous devez d'abord activer le Wi-Fi Protected Access™ (WPA™) sur votre réseau privé. Pour ce faire, voir la section « Configuration de la sécurité par WPA » de ce manuel.

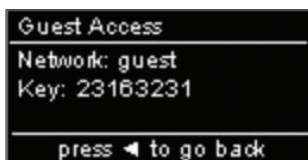

Pour voir le nom réseau et le mot de passe de l'accès invité, sélectionnez l'option « Monter info de connexion ».

Sécurité par bouton poussoir –

Sélectionnez cette option si vous désirez configurer vos ordinateurs ou dispositifs au moyen de la norme Wi-Fi Protected Setup™ (WPS). L'utilisation du WPS n'est pas obligatoire pour la connexion au routeur.

Branchement et configuration de votre routeur

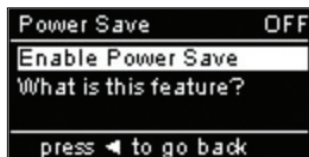
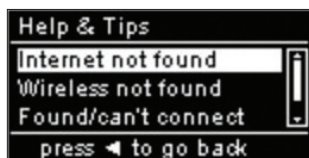
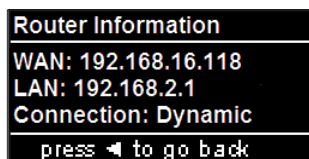
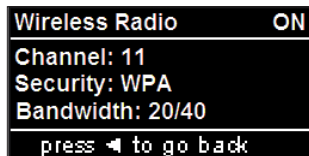

Pour établir une connexion WPS, sélectionnez l'option « Nouvelle connexion ». Pour ce faire, vous devez d'abord activer le WPS sur l'ordinateur ou le dispositif qui se connecte au routeur. Vous devrez appuyer sur le bouton WPS sur votre ordinateur ou dispositif dans les 2 minutes.

B. Radio sans fil

Désactiver sans-fil – Sélectionnez cette option pour désactiver la connexion sans-fil. Toutes les connexions sans fil au routeur seront interrompues.

Montrer information – Sélectionnez cette option pour afficher les informations sans-fil, telles que le canal, la sécurité et les réglages de la bande passante.

C. Information sur le routeur

Cette option montre l'adresse IP et les réglages du type de connexion.

D. Aide et astuces

Sélectionnez cette option pour plus d'informations.

E. Economie d'énergie

Sélectionnez cette option pour économiser l'énergie de l'affichage ou pour éteindre les graphiques. Lorsque le mode d'économie d'énergie est activé, l'affichage s'éteint dans les 2 minutes suivant toute interaction de l'utilisateur.

1

2

3

4

5

6

7

8

9

10

section

Branchement et configuration de votre routeur

Assistant de dépannage sur CD

Belkin fournit son assistant d'installation pour faciliter l'installation du routeur. Utilisez-le pour installer votre routeur en un tournemain. L'assistant exige que votre ordinateur Windows 2000, XP ou Vista soit connecté directement à la ligne ADSL et que la connexion Internet soit active et fonctionnelle au moment de l'installation. Si elle ne l'est pas, vous devez utiliser la méthode décrite à la section « Autre méthode de configuration » de ce manuel pour configurer le routeur. En outre, si vous utilisez un système d'exploitation autre que Windows 2000, XP ou Vista vous devez aussi utiliser la méthode « Autre méthode de configuration » décrite dans ce même manuel pour pouvoir configurer le routeur.

- A. Arrêtez tout programme en exécution sur l'ordinateur en ce moment.

Éteignez tout logiciel de pare-feu ou de partage d'accès à Internet sur l'ordinateur.

- B. Insérez le CD dans l'ordinateur. L'assistant apparaît automatiquement à l'écran dans les 15 secondes. Cliquez sur « Go [Aller] » pour exécuter l'assistant. Suivez les instructions qui s'affichent.

IMPORTANT :Exécutez l'assistant d'installation à partir de l'ordinateur connecté directement au routeur à l'Étape 1.1B.

Branchement et configuration de votre routeur

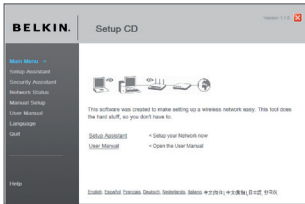

Remarque aux utilisateurs de Windows : Si l'assistant d'installation ne s'exécute pas automatiquement, choisissez votre lecteur de CD-ROM à partir de « My Computer [Poste de Travail] », et cliquez deux fois sur le fichier appelé « Setup.exe » sur le CD-ROM

Choisir le pays

Choisissez votre pays à partir de la liste déroulante. Cliquez sur « Begin [Commencer] » pour continuer.

Écran de confirmation

Assurez-vous d'avoir complété toutes les étapes du GIR et cochez la case située à droite de la flèche. Cliquez sur « Next [Suivant] » pour continuer.

Écran de progression

L'assistant d'installation vous montre un écran de progression chaque fois qu'une étape est complétée.

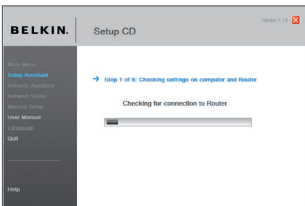

2.1 Vérification des paramètres

L'assistant examine maintenant les paramètres de l'ordinateur et recueille les informations nécessaires pour terminer la connexion du routeur à Internet.

Branchement et configuration de votre routeur

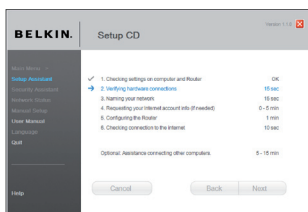

2.2 Vérification des connexions physiques

L'assistant vérifie les branchements et les connexions physiques.

2.3 Attribution d'un nom à votre réseau sans fil

L'assistant d'installation affiche le nom réseau sans fil par défaut ou le Service Set Identifier (SSID). Il s'agit du nom de votre réseau sans fil, auquel vos ordinateurs ou dispositifs avec adaptateurs réseau sans fil se connecteront. Vous pouvez utiliser le nom par défaut ou choisir un nom unique. Notez ce nom pour y référer plus tard. Cliquez sur « Next [Suivant] » pour continuer.

2.4 Recherche des informations relatives à votre compte Internet (si besoin)

Choisissez votre FAI à partir de la liste déroulante.

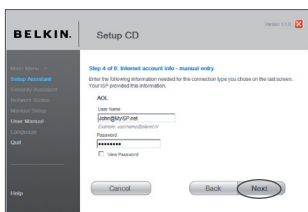
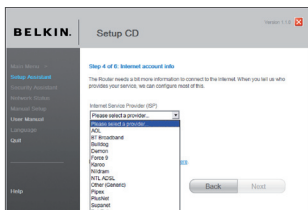

Si la connexion à votre compte Internet requiert l'utilisation d'un nom d'utilisateur et d'un mot de passe, vous verrez un écran semblable à celui ci-dessous. Cliquez sur « Next [Suivant] » pour continuer.

2.5 Configuration du routeur

L'assistant d'installation configure maintenant votre routeur en entémoïn des données à celui-ci et en le redémarrant. Attendez les instructions qui apparaissent à l'écran.

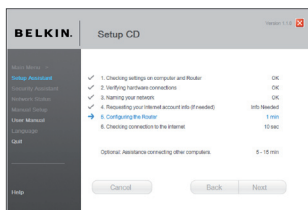

Remarque : Il est important de ne débrancher aucun câble ou de ne pas mettre le routeur hors tension pendant le redémarrage. Sinon, le routeur pourrait subir des dommages irréversibles.

Branchement et configuration de votre routeur

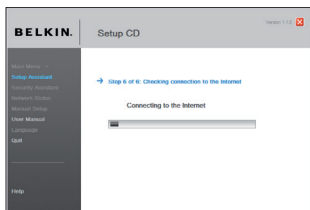

2.6 Vérification de la connexion à Internet

La configuration est presque terminée. L'Assistant d'installation vérifie maintenant votre connexion à l'Internet.

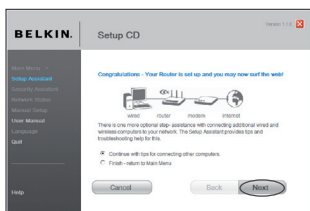

Félicitations

Vous avez terminé l'installation de votre nouveau routeur. Vous verrez l'écran de Félicitations lorsque votre routeur peut se connecter à l'Internet. Vous pouvez commencer à naviguer en lançant votre navigateur et en visitant un site Web.

Vous pouvez vous servir de l'assistant d'installation pour configurer vos ordinateurs filaires ou sans fil pour la connexion à l'Internet en cliquant sur « Next [Suivant] ». Si vous décidez d'ajouter des ordinateurs à votre routeur plus tard, choisissez « Finish—return to Main Menu [Terminer - retour au menu principal] » puis sur « Next [Suivant] ».

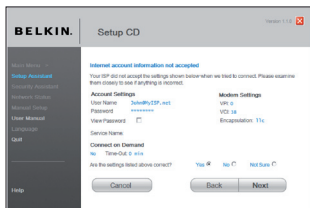

Dépannage

Si l'assistant n'a pas été en mesure d'établir une connexion à l'Internet, vous verrez cet écran. Suivez les instructions à l'écran pour effectuer les étapes de la résolution de problèmes.

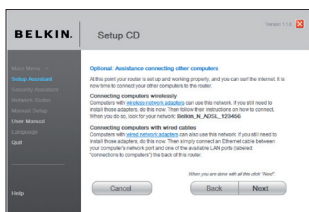

2.7 Facultatif : Aide pour la connexion d'autres ordinateurs

Cette étape facultative vous aidera à connecter d'autres ordinateurs filaires ou sans fil à votre réseau. Suivez les instructions qui apparaissent à l'écran.

Après avoir vérifié la connexion de vos ordinateurs filaires et sans fil, votre réseau est prêt. Vous pouvez maintenant naviguer sur Internet. Cliquez « Next [Suivant] » pour retourner au menu principal.

1

2

3

4

5

6

7

8

9

10

Branchement et configuration de votre routeur

Étape 3 | Configuration de la sécurité sans fil – Exécutez l'Assistant de sécurité

Maintenant que votre réseau est prêt à l'emploi, il est recommandé d'activer la sécurité sans fil afin d'empêcher tout accès non autorisé à votre réseau sans fil, de la part d'ordinateurs sans fil de votre voisinage. L'assistant de sécurité vous guide dans ce processus. Cliquez sur « Security Assistant [Assistant de sécurité] » et suivez les instructions apparaissant à l'écran.

IMPORTANT : Exécutez l'assistant d'installation à partir de l'ordinateur connecté directement au routeur à l'Étape 1.1B et 1.2B.

Écran de progression

L'assistant de sécurité vous montre un écran de progression chaque fois qu'une étape est complétée.

3.1 Choix d'un type de sécurité

Sélectionnez le type de sécurité pour votre réseau sans fil et cliquez sur « Next [Suivant] » pour continuer.

Branchement et configuration de votre routeur

3.2 Création de la clé réseau

Entrez une clé réseau (PSK) pour votre réseau sans fil et cliquez sur « Next [Suivant] ».

3.3 Transfert de la clé

Après avoir configuré un mode de sécurité, vous devrez transférer la clé réseau vers chacun de vos ordinateurs sans fil. Cliquez sur « Transfer Key [Transférer la clé] » si vous vous servez d'une clé USB. Suivez les instructions à l'écran ou cliquez sur « Print [Imprimer] » pour imprimer l'information. Entrez la clé manuellement pour chaque ordinateur sans fil. Cliquez sur « Suivant » pour continuer.

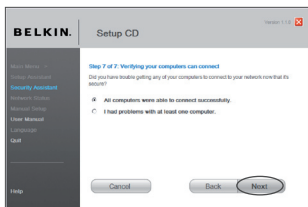

3.4 Vérification de la connexion

Si tous vos ordinateurs sans fil sont en mesure de se connecter au routeur, cliquez sur « Next [Suivant] ». Si des problèmes surviennent, sélectionner « I had problems with at least one computer [Au moins un des ordinateurs n'a pu se connecter] » et cliquez sur « Next [Suivant] ». Ensuite, suivez les instructions qui apparaissent à l'écran.

Félicitations

Après avoir vérifié la connexion de vos ordinateurs sans fil, votre réseau est prêt et sécurisé. Vous pouvez maintenant vous servir de votre réseau sans fil en toute sécurité. Cliquez « Finish [Terminer] » pour retourner au menu principal.

Autre méthode de configuration

Étape 1 Branchement du matériel – Consultez le Guide d'installation rapide (GIR)

Voir le GIR ou l'Étape 1 : Branchement du matériel de la section précédente.

Étape 2 Configuration de vos paramètres réseau pour utilisation avec un serveur DHCP

Reportez-vous à la section de ce manuel intitulée « Configuration manuelle des paramètres réseau » pour plus d'informations.

Étape 3 Configuration du routeur à l'aide de l'Interface-utilisateur évoluée basée sur le Web

Grâce à votre navigateur Internet, vous pouvez accéder à l'Interface utilisateur évoluée basée sur le Web du routeur. Dans la barre d'adresse, tapez « 192.168.2.254 » (ne tapez pas les http:// ou www). Appuyez ensuite sur la touche « Entrée ».

Address	192.168.2.1
---------	-------------

Connexion au routeur

La page d'accueil du routeur s'affiche dans la fenêtre du navigateur. Cette page d'accueil peut être vue par quiconque désire la voir. Pour apporter des modifications aux paramètres du routeur, vous devez vous connecter. Cliquez sur le bouton « Login [Connexion] » ou sur l'un des liens de la page d'accueil pour accéder à l'écran de connexion. Le routeur est livré sans mot de passe. À l'écran de connexion, laissez le mot de passe vide et cliquez sur le bouton « Submit [Envoyer] » pour vous connecter.

Before you can change any settings, you need to log in with a password. If you have not yet set a custom password, then leave this field blank and click "Submit."

Password

Default = leave blank

Clear Submit

Déconnexion du routeur

Seulement un ordinateur à la fois peut se connecter au routeur afin de modifier les paramètres. Une fois l'utilisateur connecté à l'interface pour apporter des modifications, il existe deux méthodes de déconnexion. Cliquez sur le bouton « Logout [Déconnexion] » pour déconnecter l'ordinateur. La seconde méthode est automatique. La connexion expirera après un intervalle de temps donné. Le délai de temporisation par défaut est 10 minutes. Vous pouvez la changer et en choisir une comprise entre 1 et 99 minutes. Pour de plus amples informations, consultez la section intitulée « Modification du paramètre de temporisation ».

Comprendre l'Interface utilisateur évoluée basée sur le Web

La page d'accueil (montré à la page suivante) est la première que vous voyez quand vous accédez à l'Interface utilisateur évoluée (IU). La page d'accueil vous montre un aperçu de l'état du routeur et de ses paramètres. À partir de cette page, vous pouvez rejoindre toutes les pages ayant trait à la configuration.

Autre méthode de configuration

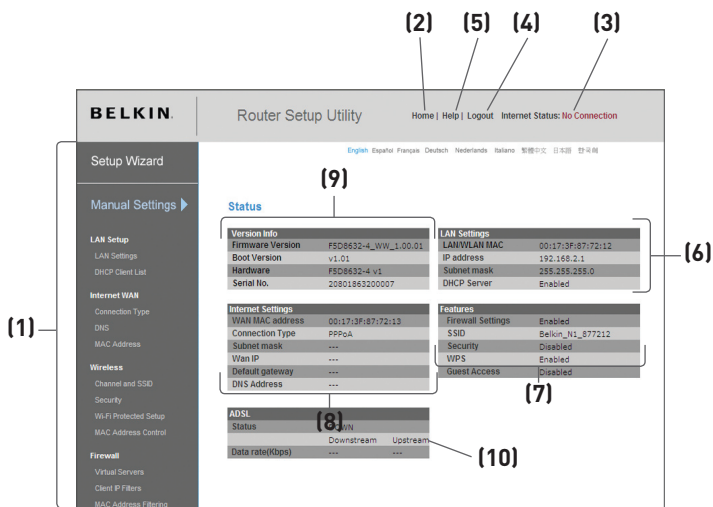

1. Raccourcis de navigation

Vous pouvez passer à n'importe quelle autre page de l'IU en cliquant directement sur ces raccourcis. Les raccourcis sont classés par catégories et groupés à l'aide d'onglets pour faciliter l'accès à un paramètre particulier. En cliquant sur l'en-tête violet de chaque onglet, vous obtenez une courte description de la fonction de l'onglet.

2. Bouton Accueil

Le bouton « Accueil » est disponible en chaque page de l'IU. En cliquant sur ce bouton, vous retournez à la page d'accueil.

3. Indicateur de l'état de l'Internet

Cet indicateur est visible sur toutes les pages du routeur. Il indique le statut de la connexion du routeur. Lorsqu'il indique « Connected [Connecté] » en bleu, le routeur est connecté à Internet. Lorsque le routeur n'est pas connecté à Internet, l'indicateur affiche « No connection [Pas de connexion] » en ROUGE. Lorsque vous apportez des modifications aux paramètres du routeur, l'indicateur est mis à jour automatiquement.

4. Bouton Connexion/Déconnexion

Ce bouton vous permet d'ouvrir une session sur le routeur, ou de la fermer, en appuyant sur un bouton. Lorsque vous êtes connecté au routeur, ce bouton indique « Logout [Déconnexion] ». La connexion au routeur vous transportera vers une page de connexion séparée, où vous devrez entrer un mot de passe. Lorsque vous êtes connecté au routeur, vous pouvez apporter des modifications aux paramètres. Une fois les modifications apportées, vous pouvez vous déconnecter du routeur. Pour cela, cliquez sur le bouton « Logout [Déconnexion] ». Pour plus d'informations sur la connexion au routeur, reportez-vous à la section « Connexion au routeur ».

5. Bouton Aide

Le bouton « Aide » vous permet d'accéder aux pages d'aide du routeur. Vous pouvez également obtenir de l'aide sur de nombreuses pages. Pour cela, cliquez sur « More info [Plus d'infos] » en regard de certaines sections de chaque page.

6. Paramètres LAN

Montre les paramètres du réseau local, du côté du routeur. Pour modifier ces paramètres, cliquez sur l'un des liens (Adresse IP, Masque de sous-réseau, serveur DHCP) ou cliquez sur le lien de navigation rapide « LAN » sur la partie gauche de l'écran.

7. Fonctions

Montre l'état de la NAT, du pare-feu et des caractéristiques sans fil du routeur. Pour modifier ces paramètres, cliquez sur l'un des liens ou sur le lien de navigation rapide sur la partie gauche de l'écran.

8. Paramètres Internet

Montre les paramètres du côté Internet/WAN du Router qui se connecte à l'Internet. Pour modifier ces paramètres, cliquez sur l'un des liens ou sur le lien de navigation rapide « Internet/WAN » sur la partie gauche de l'écran.

9. Informations sur la version

Montre les versions du micrologiciel, du code de démarrage, du matériel, ainsi que le numéro de série du routeur.

10. Info sur l'ADSL

Montre l'état de la ligne ADSL et les débits de transmission.

Autre méthode de configuration

Étape 4 Configuration du routeur pour la connexion à votre Fournisseur d'accès à Internet (FAI)

L'onglet « Internet/WAN » est l'endroit où vous allez configurer le routeur pour qu'il se connecte chez votre Fournisseur d'Accès à Internet (FAI). Le routeur peut se connecter pratiquement à n'importe quel système offert par un FAI, si bien sûr vous avez configuré votre routeur avec les paramètres appropriés au type de connexion de votre FAI. Les paramètres de connexion du FAI vous sont fournis par celui-ci. Pour configurer le routeur avec les paramètres fournis par le FAI, cliquez sur « Connection Type [Type de connexion] » (A) sur le côté gauche de l'écran. Sélectionnez votre type de connexion. Si votre FAI vous a fourni des paramètres DNS, cliquez sur « DNS » (B) pour entrer l'adresse DNS de votre FAI qui nécessite des paramètres particuliers. Cliquez sur « MAC address [Adresse MAC] » (C) pour cloner l'adresse MAC de votre ordinateur ou entrez une adresse WAN MAC spécifique, si cela vous est demandé par votre FAI. Lorsque vous avez terminé d'apporter ces modifications, l'indicateur « Internet Status [État de l'Internet] » affiche « connection OK [Connexion OK] » si le routeur a été correctement configuré.

Label	Option
(A)	Connection Type
(B)	DNS
(C)	MAC Address

- PPPoE
- PPPoA
- Dynamic/Fixed IP (1483 Bridged)
- Static IP (PoA)
- Modem Only (Disable Internet Sharing)

Type de connexion

À la page « Connection Type [Type de connexion] », vous pouvez choisir l'un des cinq types de connexions, selon les informations fournies par votre FAI:

- PPPoE
- PPPoA
- IP dynamique/fixe (1483 Bridged)
- IP fixe (IPoA)
- Modem uniquement (désactiver le partage d'Internet)

Pour ce faire, cliquez sur le bouton radio (1) en regard du type de connexion, puis cliquez sur « Next [Suivant] » (2).

BELKIN Router Setup Utility Home | Help | Logout Internet Status: No Connection

Setup Wizard

Manual Settings ▶

LAN Setup
LAN Settings
DHCP Client List

Internet WAN
Connection Type
DNS
MAC Address

Wireless
Channel and SSID
Security
WIFI Protected Setup
MAC Address Control

WAN > Connection Type

Select your connection type:

- PPPoE — (1)
- PPPoA
- Dynamic/Fixed IP (1483 Bridged)
- Static IP (IPoA)
- Modem Only (Disable Internet Sharing)

(2)

Next >

Configuration de votre connexion de type PPPoE ou PPPoA

PPPoE (Point-to-Point Protocol over Ethernet) est la méthode de connexion standard pour les dispositifs réseau. Elle requiert un nom d'utilisateur et un mot de passe pour accéder au réseau de votre FAI, pour vous connecter à l'Internet. Le PPPoA (PPP over ATM) est similaire au PPPoE, mais se retrouve plutôt au Royaume-Uni. Sélectionnez PPPoE ou PPPoA et cliquez sur « Next [Suivant] ». Entrez ensuite les informations fournies par votre FAI, puis cliquez « Apply Changes [Enregistrer les modifications] » pour activer les paramètres.

BELKIN Router Setup Utility Home | Help | Logout Internet Status: No Connection

Setup Wizard **WAN > Connection Type > PPPoE**

To enter your PPPoE settings, type in your information below and click "Apply changes". [More Info](#)

User Name > (1)

Password > (2)

Retype Password > (3)

Service Name (Optional) > (4)

VPI / VCI > / (5)

Encapsulation > LLC (6)

MTU (576-1492) > (7)

Do not make changes to the MTU setting unless your ISP specifically requires a different setting than 1454. [More Info](#)

Disconnect after minutes of no activity. [More Info](#)

(8)

Clear Changes Apply Changes

1. Nom d'utilisateur – Entrez le nom d'utilisateur. (Attribuée par votre FAI)
2. Mot de passe– Entrez votre mot de passe. (Attribuée par votre FAI)
3. Entrez à nouveau le mot de passe – Confirmez le mot de passe. (Attribuée par votre FAI)
4. Nom du service – Entrez un nom de service (facultatif).
5. VPI/VCI – Entrez ici vos paramètres de d'identificateur de trajet virtuel (VPI) et d'identificateur de voie virtuelle (VCI). (Attribuée par votre FAI)

6. Encapsulation – Sélectionnez votre type d'encapsulation.
(Attribué par votre FAI)

VC-MUX : Le PPPoA Virtual Circuit Multiplexer (null encapsulation) ne permet qu'un seul protocole par circuit virtuel, avec moins de surdébits.

LLC : Le PPPoA Logical Link Control permet plusieurs protocoles sur un circuit virtuel (plus de surdébit).

7. MTU – Entrez le MUT de votre FAI.

8. Déconnecter après minutes sans activité – Cochez la case et entrez le nombre de minutes après lesquelles le modem-routeur se déconnectera s'il n'y a pas d'activité. Lorsque cet intervalle de temps est dépassé, la connexion à Internet prend fin.

Cliquez sur « Apply Changes [Enregistrer les modifications] » pour que les paramètres soient pris en compte. Pour retourner aux paramètres d'avant la sauvegarde, cliquez sur « Clear Changes [effacer les modifications] » ou l'un des raccourcis de navigation pour d'autres options. Vos modifications ne seront pas enregistrées tant que vous n'avez pas cliqué sur « Apply Changes [Enregistrer les modifications] ».

1

2

3

4

5

6

7

8

9

10

Autre méthode de configuration

Configuration de votre type de connexion avec IP Dynamique/Fixe (1483 Bridged)

Cette méthode de connexion relie votre réseau et le réseau de votre FAI. Le routeur peut obtenir une adresse IP automatiquement du serveur DHCP de votre FAI, ou accepter une adresse IP fixe attribuée par votre FAI.

BELKIN. Router Setup Utility [Home](#) | [Help](#) | [Logout](#) Internet Status: **No Connection**

Setup Wizard **WAN > Connection Type > Dynamic/Fixed IP (1483 Bridged)**

To enter your Dynamic IP settings, type in your information below and click "Apply changes". [More info](#)

Manual Settings ▶

LAN Setup
LAN Settings
DHCP Client List

Internet WAN
Connection Type
DNS

IP Assigned by ISP > Yes **(1)**

Host Name > _____ **(2)**

VPI / VCI > 0 / 38 **(3)**

Encapsulation > VC MUX **(4)**

[Change WAN MAC Address](#)

Pour une connexion IP dynamique :

1. IP attribuée par le FAI – Sélectionnez « Yes [Oui] » si votre FAI vous indique d'utiliser une adresse IP fixe.
2. Nom d'hôte– Entrez un nom d'hôte (facultatif).
3. VPI/VCI – Entrez ici vos paramètres de VPI et VCI. Ces identifiants vous sont fournis par votre FAI.
4. Encapsulation – Sélectionnez LLC ou VC MUX, selon le paramètre de votre FAI.

BELKIN. Router Setup Utility [Home](#) | [Help](#) | [Logout](#) Internet Status: **No Connection**

Setup Wizard **WAN > Connection Type > Dynamic/Fixed IP (1483 Bridged)**

To enter your Dynamic IP settings, type in your information below and click "Apply changes". [More info](#)

Manual Settings ▶

LAN Setup
LAN Settings
DHCP Client List

Internet WAN
Connection Type
DNS
MAC Address

Wireless
Channel and SSID
Security

IP Assigned by ISP > No **(1)**

IP Address > _____ **(2)**

Subnet Mask > _____ **(3)**

Default gateway > _____ **(4)**

VPI / VCI > 0 / 38 **(5)**

Encapsulation > VC MUX **(6)**

[Click here to enter your DNS Settings](#)

Pour une connexion IP fixe :

1. IP attribuée par le FAI – Sélectionnez « No [Non] » si votre FAI vous indique d'utiliser une adresse IP fixe.
2. Adresse IP – Entrez une adresse IP fournir par votre FAI pour l'interface WAN du routeur.
3. Masque de sous-réseau – Entrez un masque de sous-réseau fourni par votre FAI.
4. Route par défaut – Entrez une adresse IP de passerelle par défaut attribuée par votre FAI.
5. VPI/VCI – Entrez ici vos paramètres de d'identificateur de trajet virtuel (VPI) et d'identificateur de voie virtuelle (VCI). Ces identifiants vous sont fournis par votre FAI.
6. Encapsulation – Sélectionnez LLC ou VC MUX, selon le paramètre de votre FAI.

Réglage du type de connexion FAI comme « IP fixe » (IPoA)

Ce type de connexion est également appelé « Classical IP over ATM [IP Classique sur ATM] » ou « CLIP », où votre FAI vous attribue une adresse IP fixe pour la connexion du routeur à l'Internet.

BELKIN Router Setup Utility Home | Help | Logout Internet Status: No Connection

Setup Wizard **WAN > Connection Type > Static IP(IPoA)**

ATM Interface More Info

IP Address > [] [] [] [] (1)

Subnet Mask > [] [] [] [] (2)

Default gateway > [] [] [] [] (3)

VPI / VCI > 0 / 38 (4)

Encapsulation > VC MUX (5)

Clear Changes Apply Changes

1. Adresse IP – Entrez une adresse IP fournie par votre FAI pour l'interface WAN du routeur.
2. Masque de sous-réseau – Entrez un masque de sous-réseau fourni par votre FAI.
3. Passerelle par défaut – Entrez une adresse IP de passerelle par défaut. Si le routeur ne peut trouver l'adresse de destination au sein de son réseau local, il relaiera les paquets de données vers la passerelle par défaut fournie par votre FAI.
4. VPI/VCI – Entrez ici vos paramètres de VPI et VCI. Ces identifiants vous sont fournis par votre FAI.
5. Encapsulation – Sélectionnez LLC ou VC MUX, selon le paramètre de votre FAI.

Cliquez sur « Apply Changes [Enregistrer les modifications] » pour que les paramètres soient pris en compte. Pour retourner aux paramètres d'avant la sauvegarde, cliquez sur « Clear Changes [effacer les modifications] » ou l'un des raccourcis de navigation pour d'autres options. Vos modifications ne seront pas enregistrées tant que vous n'avez pas cliqué sur « Apply Changes [Enregistrer les modifications] »

Configuration de votre connexion pour désactiver le partage de l'Internet

Dans ce mode, le routeur agit en tant que simple passerelle pour les paquets de données transitant sur le port DSL. Vous devez également installer des logiciels supplémentaires sur votre ordinateur pour accéder à l'Internet.

1. **VPI/VCI** – Entrez ici vos paramètres de VPI et VCI. Ces identifiants vous sont fournis par votre FAI.
2. **Encapsulation** – Sélectionnez LLC ou VC MUX, selon le paramètre de votre FAI.

Cliquez sur « Apply Changes [Enregistrer les modifications] » pour que les paramètres soient pris en compte. Pour retourner aux paramètres d'avant la sauvegarde, cliquez sur « Clear Changes [effacer les modifications] » ou l'un des raccourcis de navigation pour d'autres options. Vos modifications ne seront pas enregistrées tant que vous n'avez pas cliqué sur « Apply Changes [Enregistrer les modifications] ».

Définition des paramètres personnalisés du serveur des noms de domaine (DNS)

Un serveur de noms de domaine est un serveur que l'on retrouve sur l'Internet et qui traduit les URL (Universal Resource Links), telles que www.belkin.com, en adresses IP. La plupart des FAI n'exigent pas que cette information ne soit entrée lors de la configuration du routeur. La case « Automatic from ISP [Obtenir automatiquement du FAI] » (1) doit être cochée si votre FAI ne vous a pas fourni d'adresse DNS particulière. Si vous êtes utiliser une connexion de type IP statique, vous pouvez avoir besoin de saisir une adresse DNS spécifique ainsi qu'une adresse DNS secondaire pour que votre connexion puisse fonctionner correctement. Si vous utilisez une connexion de type dynamique ou PPPoE, il est fort probable que vous n'avez pas à entrer une adresse de DNS. Laissez la case « Automatic from ISP [Obtenir automatiquement du FAI] » cochée. Pour entrer les paramètres d'adresse DNS, désélectionnez la case « Automatic from ISP [Obtenir automatiquement du FAI] » et entrez les numéros DNS dans les espaces fournis à cet effet. Cliquez sur « Apply changes [Enregistrer les modifications] »(2) pour enregistrer les paramètres.

BELKIN Router Setup Utility Home | Help | Logout Internet Status: **No Connection**

Setup Wizard **WAN > DNS**

If your ISP provided you with a specific DNS address to use, enter the address in this window and click "Apply Changes".

Automatic from ISP — (1)

DNS Address >

Secondary DNS Address >

DNS = Domain Name Server. A server located on the Internet that translates URL's (Universal Resource Links) like www.belkin.com to IP addresses. [More Info](#)

— (2)

Manual Settings ▶

- LAN Setup
 - LAN Settings
 - DHCP Client List
- Internet WAN**
 - Connection Type
 - DNS
 - MAC Address
- Wireless
 - Channel and SSID
 - Security
 - WiFi Protected Setup
 - MAC Address Control

Configuration de l'adresse MAC (Media Access Controller) WAN

Tous les composants du réseau, incluant cartes, adaptateurs et routeurs, possèdent un numéro de série unique appelé adresse MAC. Il est possible que votre Fournisseur d'Accès à Internet (FAI) enregistre l'adresse MAC de l'adaptateur de votre ordinateur et n'autorise que cet ordinateur à se brancher à Internet. Lorsque vous installez le routeur, c'est sa propre adresse MAC qui sera « vue » par le FAI, ce qui risque de faire échouer la connexion. Belkin vous permet de « cloner » (copier) l'adresse MAC de l'ordinateur dans le routeur. Cette adresse MAC sera donc lue par le FAI comme étant l'adresse MAC originale et assurera le bon fonctionnement de la connexion. Si vous n'êtes pas certain que votre FAI ait besoin de voir l'adresse MAC d'origine, clonez tout simplement l'adresse MAC de l'ordinateur qui était à l'origine connecté au modem. Le clonage de l'adresse n'entraînera aucun problème à votre réseau.

Clonage de votre adresse MAC

Pour cloner votre adresse MAC, assurez-vous d'utiliser l'ordinateur qui était à l'ORIGINE connecté au modem, avant que le routeur ne soit installé. Cliquez sur le bouton « Clone [Cloner] »(1). Cliquez sur « Apply Changes [Enregistrer les modifications] » (3). Votre adresse MAC est maintenant clonée dans le routeur.

Saisie d'une adresse MAC spécifique

Dans certains cas, il se peut que vous ayez besoin d'une adresse MAC WAN spécifique. Vous pouvez en entrer une manuellement à la page « MAC Address [Adresse MAC] ». Entrez une adresse MAC dans les espaces fournis à cet effet (2), puis cliquez sur « Apply Changes [Enregistrer les modifications] » (3) pour enregistrer les changements. L'adresse MAC WAN du routeur sera maintenant l'adresse MAC spécifiée.

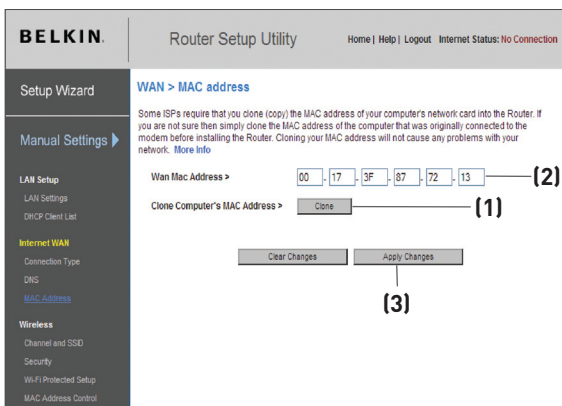

Using the Web-Based Advanced User Interface

1

2

3

4

5

6

7

8

9

10

section

Grâce à votre navigateur Internet, vous pouvez accéder à l'Interface utilisateur évoluée basée sur le Web du routeur. Dans votre navigateur, tapez « 192.168.2.1 » (n'entrez aucun élément comme http:// ou www), puis appuyez sur la touche Entrée.

Address	192.168.2.1
---------	-------------

La page d'accueil du routeur s'affiche dans la fenêtre du navigateur.

Visualisation des paramètres du réseau local (LAN)

Pour accéder à page d'accueil de l'onglet LAN (réseau local) (1), cliquez sur le titre de celui-ci. Vous y trouverez une courte description des fonctions. Pour afficher les paramètres ou modifier n'importe quel de ces paramètres de réseau local, cliquez sur « LAN Settings [Paramètres de réseau local] »(2) ou pour afficher la liste des ordinateurs connectés, cliquez sur « DHCP Client List [Liste des clients DHCP] » (3).

(1) BELKIN Router Setup Utility Home | Help | Logout Internet Status: No Connection

Setup Wizard LAN >

Manual Settings ▶

(2) LAN Setup

(3) LAN Settings

DHCP Client List

Internet WAN

Connection Type

DNS

MAC Address

Wireless

Channel and SSID

Security

WiFi Protected Setup

MAC Address Control

Your Router is equipped with a DHCP server that will automatically assign IP addresses to each computer on your network. The factory default settings for the DHCP server will work in most any application. If you need to make changes to the settings, you can do so.

The changes that you can make are:

- Change the Internet IP address of the Router. The default = 192.168.2.1
- Change the Subnet Mask. The default = 255.255.255.0
- Enable/Disable the DHCP Server Function. Default= ON (Enabled)
- Specify the Starting and Ending IP Pool Address. Default = Starting: 2 / Ending: 100
- Specify the IP address Lease Time. Default= Forever
- Specify a local Domain Name. Default = Belkin

To make changes, click "LAN Settings" on the LAN tab to the left.

The Router will also provide you with a list of all client computers connected to the network. To view the list, click "DHCP client list" on the LAN tab to the left.

Utilisation de l'Interface utilisateur avancée basée sur le Web

Modification des paramètres de réseau local (LAN)

Tous les paramètres de réseau local (LAN) du routeur peuvent être visualisés et modifiés ici.

- IP Address >**: 192, 168, 2, 1 (Callout 1)
- Subnet Mask >**: 255, 255, 255, 0 (Callout 2)
- DHCP server >**: On (radio button selected) / Off (radio button unselected) (Callout 3)
- IP Pool Starting Address >**: 192, 168, 2, 2 (Callout 4)
- IP Pool Ending Address >**: 192, 168, 2, 100 (Callout 5)
- Lease Time >**: Forever (dropdown menu) (Callout 6)
- Local Domain Name >**: Belkin (text input field)

At the bottom of the page, there are two buttons: 'Clear Changes' and 'Apply Changes'.

1. Adresse IP

L'« Adresse IP » représente l'Adresse IP interne du routeur. L'adresse IP par défaut est « 192.168.2.1 ». Pour accéder à l'interface de configuration avancée, entrez cette adresse IP dans la barre d'adresse de votre navigateur. Cette adresse peut être modifiée au besoin. Pour modifier l'adresse IP, entrez la nouvelle adresse IP et cliquez sur « Apply Changes [Enregistrer les Modifications] ». L'adresse IP choisie doit être une adresse IP non-acheminable. Exemples d'adresses IP non-acheminables : 192.168.x.x (où x est un nombre compris entre 0 et 255) 10.x.x.x (où x est un nombre compris entre 0 et 255)

2. Masque de sous-réseau

Il n'est pas nécessaire de modifier le masque de sous-réseau. Il consiste en une fonction avancée unique à votre routeur. C'est possible de modifier un masque de sous-réseau le cas échéant. Toutefois, NE modifiez PAS le masque de sous-réseau à moins d'avoir raison spécifique de le faire. La valeur par défaut est « 255.255.255.0 ».

3. Serveur DHCP

La fonction de serveur DHCP facilite grandement la configuration du réseau grâce à l'attribution automatique d'adresses IP à tous les ordinateurs du réseau. La valeur par défaut est « ON [Activé] ». La fonction de serveur DHCP peut être désactivée si nécessaire. Toutefois, si vous désactivez le Serveur DHCP, vous devrez entrer manuellement une adresse IP fixe pour chacun des ordinateurs de votre réseau. Pour désactiver le serveur DHCP, sélectionnez l'option « Off [Désactivé] », puis cliquez sur « Apply Changes [Enregistrer les modifications] ».

4. Réserve IP

Il s'agit de l'ensemble d'adresses IP réservé pour l'attribution dynamique aux ordinateurs du réseau. La valeur par défaut est de 2 à 100 (c'est à dire 99 ordinateurs). Pour changer ce nombre, entrez de nouvelles adresses IP de début et de fin, puis cliquez sur « Apply Changes [Enregistrer les modifications] ». Le serveur DHCP peut assigner automatiquement 100 adresses IP. Ceci veut dire que vous ne pouvez pas spécifier une réserve d'adresses IP supérieure à 100 ordinateurs. Par exemple, si l'adresse de départ est 50, l'adresse d'arrivée doit être 150 (ou inférieure), afin de ne pas dépasser la limite de 100 clients. L'adresse IP de départ doit être inférieure en nombre à l'adresse IP d'arrivée.

5. Durée d'autorisation

La durée pendant laquelle le serveur DHCP réservera l'adresse IP pour chaque ordinateur. Nous vous conseillons de laisser la durée d'autorisation à « Forever [Toujours] ». La valeur par défaut est « Forever [Toujours] », ce qui signifie que chaque fois que le serveur DHCP attribue une adresse IP à un ordinateur, cette adresse ne changera pas pour l'ordinateur. La prédéfinition d'une durée d'autorisation plus courte, tel que un jour ou une heure, libérera les adresses IP en question après l'écoulement du temps spécifié. Ceci veut en outre dire que l'adresse IP d'un ordinateur peut changer au fil du temps. Si vous avez défini d'autres fonctions avancées du routeur, comme la DMZ ou le filtrage des clients IP, celles-ci dépendront de l'adresse IP. Ainsi, il serait préférable que l'adresse IP demeure la même.

6. Nom de domaine local

Le paramètre par défaut est « Belkin ». Vous pouvez donner un nom de domaine local (nom de réseau) à votre réseau. Il n'est pas nécessaire de modifier ce paramètre à moins qu'un impératif particulier ne vous y oblige. Vous êtes libre de donner le nom de votre choix à votre réseau, comme par exemple Mon Réseau .

Utilisation de l'Interface utilisateur avancée basée sur le Web

Affichage de la page Liste des clients DHCP

Vous pouvez visualiser une liste d'ordinateurs (appelés « clients ») connectés à votre réseau. Vous êtes en mesure de visualiser l'adresse IP (1) de l'ordinateur, le nom d'hôte (2) (si l'ordinateur s'en est vu attribuer un), et l'adresse MAC (3) de la carte d'interface réseau de cet ordinateur. Cliquez sur le bouton « Refresh [Actualiser] » (4) pour mettre la liste à jour. La liste est mise à jour s'il y a eu un quelconque changement.

BELKIN Router Setup Utility Home | Help | Logout Internet Status: No Connection

Setup Wizard LAN > DHCP Client List

This page shows you the IP address, Host Name and MAC address of each computer that is connected to your network. If the computer does not have a host name specified, then the Host Name field will be blank. Pressing "Refresh" will update the list.

IP Address	Host Name	MAC Address
192.168.2.2	DJHV44F1	00:1C:23:20:A7:BF

Refresh (4)

Configuration des paramètres du réseau sans fil

L'onglet Sans Fil vous permet d'apporter des modifications aux paramètres de votre réseau sans fil. Sous cet onglet, vous pouvez modifier le nom du réseau sans fil (SSID - acronyme de Service Set Identifier), le canal de fonctionnement, les réglages de sécurité par chiffrement, ainsi que configurer le routeur pour l'utiliser comme point d'accès.

Utilisation de l'Interface utilisateur avancée basée sur le Web

1

2

3

4

5

6

section

7

8

9

10

Modification du nom du réseau sans fil (SSID)

Le SSID (Service Set Identifier) correspond au nom de votre réseau sans fil. Le SSID est le nom de votre réseau. Le nom du réseau par défaut du routeur est « Belkin N1 Wireless », suivi de six chiffres uniques à votre routeur. Le nom de votre réseau ressemblera à « Belkin_N1_Wireless_123456 ». Vous pouvez le modifier au choix, ou le laisser tel quel. Toutefois, si vous décidez de modifier le nom de votre réseau sans fil et qu'il y a d'autres réseaux dans fil dans votre environnement, assurez-vous que le nom de votre réseau est différent de celui de ces réseaux environnants. Pour modifier le SSID, entrez le SSID désiré dans le champ SSID (1) et cliquez sur « Apply Changes [Enregistrer les informations] » pour valider le changement (2) Le changement est immédiat. Si vous modifiez le SSID, vos ordinateurs sans fil doivent aussi être configurés à l'aide de ce même SSID afin qu'ils puissent se connecter à votre réseau sans fil. Reportez-vous à la documentation de votre adaptateur réseau sans fil pour obtenir des informations sur la procédure à suivre pour effectuer cette modification.

BELKIN Router Setup Utility Home | Help | Logout Internet Status: No Connection

Setup Wizard

Manual Settings ▶

LAN Setup
LAN Settings
DHCP Client List

Internet WAN
Connection Type
DNS
MAC Address

Wireless
Channel and SSID
Security
WiFi Protected Setup
MAC Address Control

Firewall
Virtual Servers

Wireless > Channel and SSID

To make changes to the wireless settings of the router, make the changes here. Click "Apply Changes" to save the settings. [More Info](#)

Wireless Channel > Auto Current Channel > 1 (1)

Extension Channel > 2

SSID > Belkin_N1_877212

Wireless Mode > 11b-g+n

Broadcast SSID > [More Info](#)

Protected Mode > Off [More Info](#)

Bandwidth > 20MHz only

QoS Configuration

802.11e QoS > On [More Info](#) (2)

Clear Changes Apply Changes

Remarque : Vérifiez de temps à autre la disponibilité de mises à jour du micrologiciel du routeur à partir de la page « Utilities > Firmware update [Utilitaires > Mise à jour du micrologiciel] ». Ces mises à jour peuvent résoudre des problèmes, ajouter des fonctionnalités sans-fil et/ou améliorer les performances du réseau (voir en page 79).

Utilisation de l'Interface utilisateur avancée basée sur le Web

Modification du canal

Vous pouvez choisir parmi plusieurs canaux de fonctionnement : aux États-Unis, il y a 11 canaux et au Royaume-Uni (ainsi que la plupart des pays d'Europe) il y en a 13. Dans un petit nombre d'autres pays, la réglementation concernant les canaux peut être différente. Votre routeur est configuré de façon à fonctionner sur les canaux appropriés à votre pays de résidence. Vous pouvez modifier le canal au besoin. S'il y a d'autres réseaux sans fil en fonction dans votre zone, votre réseau devrait fonctionner sur un canal différent de ceux utilisés par ces autres réseaux sans fil.

Utilisation de la fonction de commutation entre les modes sans fil

Ce commutateur vous permet de configurer les modes sans fil du routeur. Il existe plusieurs modes.

Remarque : Pour certains modes, la mise à jour du micrologiciel doit être activée.

1) 802.11b+g+n

Ce paramètre du routeur vous permet de relier des dispositifs 802.11b, 802.11g et 802.11n à votre réseau.

2) Off

Ce paramètre vous permet d'éteindre le point d'accès du routeur, pour ainsi empêcher tout dispositif réseau de rejoindre votre réseau. Ceci vous permet de sécuriser votre réseau en votre absence, par exemple, ou lorsque vous désirez ne pas utiliser la fonction sans fil de votre réseau à un moment donné.

Utilisation de l'Interface utilisateur avancée basée sur le Web

1

2

3

4

5

6

section

7

8

9

10

—

BELKIN Router Setup Utility Home | Help | Logout Internet Status: No Connection

Setup Wizard

Manual Settings ▶

LAN Setup
LAN Settings
DHCP Client List

Internet WAN
Connection Type
DNS
MAC Address

Wireless
Channel and SSID
Security
Wi-Fi Protected Setup
MAC Address Control

Firewall
Virtual Servers

Wireless > Channel and SSID

To make changes to the wireless settings of the router, make the changes here. Click "Apply Changes" to save the settings. [More Info](#)

Wireless Channel > Auto Current Channel > 1

Extension Channel > 2

SSID > Belkin_N1_877212

Wireless Mode > 11b+g+n

Broadcast SSID > [More Info](#)

Protected Mode > Off [More Info](#)

Bandwidth > 20MHz only

QoS Configuration

802.11e QoS > On [More Info](#)

Clear Changes Apply Changes

Utilisation de la fonction de commutation entre les bandes passantes

Ce commutateur vous permet de configurer les modes de bande passante sans-fil du routeur. Il existe plusieurs modes :

1) 20MHz only

Ce paramètre permet le fonctionnement du routeur sur une bande passante de 20 MHz. Ce mode est compatible avec les dispositifs N1, projet 802.11n, 802.11g et 802.11b, mais diminuera de moitié la bande passante des dispositifs N1 et 802.11n. Diminuer la bande passante à 20 MHz peut résoudre certains problèmes liés au sans-fil.

2) 20MHz/40MHz Auto

Ce paramètre permet au fonctionnement du routeur de passer automatiquement de 20 Hz à 40 MHz. Ce mode permet le fonctionnement 40 MHz, pour optimiser le débit des dispositifs N1 et 802.11n (projet) lorsque les conditions le permettent. Lorsqu'un point d'accès 802.11g est présent et occupe un canal secondaire adjacent, le routeur passe automatiquement au fonctionnement 20 MHz pour optimiser la compatibilité. Nous vous recommandons ce mode par défaut.

QoS 802.11e

WMM® (Wi-Fi Multimedia™), basé sur le QoS (Quality of Service) 802.11e s'assure que les données prioritaires sur votre réseau, telles que le contenu multimédia et la Voix sur IP (VoIP), ne soient pas « contaminées » par les données transmises sur votre réseau. Pour de meilleurs résultats avec cette fonction, les autres périphériques sans fil, comme un téléphone Wi-Fi ou un ordinateur portable sans fil, doivent prendre en charge le WMM.

Utilisation de l'Interface utilisateur avancée basée sur le Web

Utilisation de l'option d'émission du SSID

Remarque : Cette fonction avancée ne devrait être utilisée que par les utilisateurs avancés. Pour plus de sécurité, vous pouvez choisir de ne pas diffuser le SSID de votre réseau. Ceci gardera le nom de votre réseau à l'abri des ordinateurs recherchant la présence de réseaux sans fil. Pour désactiver la diffusion du SSID, désélectionnez la case en regard de « Broadcast SSID [Diffusion du SSID] », puis cliquez sur « Apply Changes [Enregistrer les modifications] ». Le changement est immédiat. Chaque ordinateur doit maintenant être défini pour se connecter à votre SSID. Le paramètre « ANY » (TOUS) pour le SSID ne sera plus accepté. Reportez-vous à la documentation de votre adaptateur réseau sans fil pour obtenir des informations sur la procédure à suivre pour effectuer cette modification.

Switch en Mode Protégé

Le mode protégé garantit le fonctionnement approprié des dispositifs N1 et 802.11n (projet) sur votre réseau lorsque des dispositifs 802.11g ou 802.11b sont présents, où lorsqu'il y a un trafic 802.11g ou 802.11b important dans la zone. Servez-vous du mode protégé si votre réseau se compose de cartes/adaptateurs N1 et 802.11g ou 802.11b. Si votre environnement réseau comporte un trafic réseau 802.11g ou 802.11b de faible densité, vous obtiendrez une meilleure performance réseau N1 en désactivant ce mode. À l'inverse, dans le cas d'un environnement réseau au trafic 802.11g ou 802.11b ou d'interférence TRÈS DENSE, vous obtiendrez une meilleure performance réseau en activant ce mode. Ceci fera en sorte que la performance réseau N1 ne soit pas affectée.

Modification des paramètres de sécurité sans fil

Votre routeur comprend la toute dernière norme de sécurité, appelée WPA2™ 2 Wi-Fi Protected Access 2™) ainsi que la norme ancienne Wired Equivalent Privacy (WEP). Votre routeur prend également en charge la norme Wi-Fi Protected Setup (WPS), qui simplifie la configuration d'un réseau sans fil. Le WPS se sert de méthodes familières, comme la saisie d'un numéro d'identification personnel (PIN) ou appuyer sur un bouton, pour permettre aux utilisateurs de configurer le nom du réseau et des modes de chiffrement de données WPA/WPA2 et d'authentification efficaces. Par défaut, aucun mode de sécurité n'est activé sur le routeur. Vous pouvez configurer automatiquement les paramètres de sécurité au moyen du WPS. Pour modifier les paramètres de sécurité manuellement, vous devez déterminer la méthode de chiffrement de votre choix. Pour accéder aux paramètres de sécurité, cliquez sur « Security [Sécurité] », sous l'onglet « Wireless [Sans Fil] »..

Utilisation de l'Interface utilisateur avancée basée sur le Web

1

2

3

4

5

6

7

8

9

10

section

Utilisation du Wi-Fi Protected Setup

Le WPS utilise le chiffrement WPA2. N'offre pas de sécurité supplémentaire ou renforcée, mais s'occupe plutôt de normaliser la méthode pour sécuriser votre réseau sans fil. Vous pouvez utiliser la méthode par bouton-poussoir (Push Button Configuration – PBC) ou la méthode par PIN pour autoriser l'accès à votre réseau sans fil. Voici le principe des deux méthodes :

PBC : Appuyez sur le bouton « menu » à l'avant du routeur. Sélectionnez la Sécurité sans fil en appuyant sur le bouton OK. Sélectionnez « Sécurité par bouton poussoir », puis « Nouvelle connexion ». Ensuite, amorcez la procédure WPS sur le dispositif client dans les deux minutes qui suivent. Consultez la documentation du client à propos de cette procédure. Appuyer sur le bouton PBC a pour effet d'activer automatiquement le WPS. Le client est maintenant ajouté à votre réseau sans fil de façon sécuritaire.

PIN : Le dispositif client possède un numéro d'identification personnel (de 4 ou 8 chiffres). Activez le WPS à partir de l'écran illustré ci-dessous. Entrez le PIN du client dans le registre interne du routeur (accès par cet écran). Le client sera ajouté à votre réseau sans fil automatiquement dans les deux minutes qui suivent

BELKIN® Router Setup Utility Home | Help | Logout Internet Status: No Connection

Setup Wizard **Wireless > Wi-Fi Protected Setup**

Manual Settings ▶

LAN Setup
LAN Settings
DHCP Client List

Internet WAN
Connection Type
DNS
MAC Address

Wireless
Channel and SSID
Security
Wi-Fi Protected Setup
Use as Access Point
MAC Address Control

Firewall
Virtual Servers
Client IP Filters
MAC Address Filtering
DMZ
DDNS
WAN Ping Blocking
Security Log

Wi-Fi Protected Setup (WPS) Enabled (1)

Wi-Fi Protected Setup (WPS) is the industry standard method to simplify the security setup and management of Wi-Fi networks. You now can easily setup and connect to a WPA-enabled 802.11 network with WPS-certified devices using either Personal Information Number (PIN) method or Push Button Configuration (PBC) method. Legacy devices without WPS can be added to the network using the traditional manual configuration method.

1) Personal Information Number (PIN) Method

Enter the PIN from the client device and click "Enroll". Then start WPS on the client device from its wireless utility or WPS application within 2 minutes. (2)

Enter Client Device PIN Enroll

If an external Registrar is available, you can also enter Router's PIN at the external Registrar. To change Router's PIN, click "Generate New PIN". Or click "Restore Default PIN" to reset the PIN to factory default. (3)

Router PIN: 06558512

2) Push Button Configuration (PBC) Method

Click "Start PBC", then start PBC on the device you want to connect to the Router within 2 minutes. (4)

3) Manual Configuration Method

For client devices without WPS, manually configure the device with the following settings: (5)

Router Configuration: Not configured
Please run Belkin Security Assistant from CD or manually configure [Wireless Security](#)

Utilisation de l'Interface utilisateur avancée basée sur le Web

1. Wi-Fi Protected Setup (WPS) : Activé ou Désactivé.
2. Méthode Personal Information Number (PIN) : Selon cette méthode, un client sans fil qui désire accéder à votre réseau doit fournir un PIN de 4 ou 8 chiffres au routeur. Après avoir cliqué sur « Inscrire », vous devez débiter la procédure d'établissement de connexion à partir du client dans les deux minutes qui suivent.
3. PIN routeur : Si un registre externe est disponible, vous pouvez entrer le PIN du routeur dans ce registre. Cliquez sur « Générer nouveau code PIN » pour modifier le PIN par défaut. Cliquez sur « Restaurer code PIN par défaut » pour restaurer le PIN par défaut.
4. Méthode Push Button Configuration (PBC) : Le PBC est une autre méthode de connexion à un réseau WPS. Appuyez sur le bouton PBC à l'arrière du routeur pendant trois secondes, puis débutez la procédure PBC sur le dispositif client. Ou encore, appuyez sur le bouton logiciel « Démarrer PBC » pour débiter la procédure.
5. Méthode de configuration manuelle : Cette section décrit les paramètres de sécurité par défaut pour tout mode de sécurité autre que le WPS.

Le routeur comprend une fonction WPA2, la deuxième génération de chiffrement WPA™, basé sur la norme 802.11i. Elle offre un niveau de protection sans fil plus élevé en combinant une authentification réseau avancée et une méthode de chiffrement AES (Advanced Encryption Standard).

Configuration requise pour le WPA2

1

2

3

4

5

6

7

8

9

10

section

IMPORTANT Pour utiliser la sécurité WPA2, tous vos ordinateurs et vos adaptateurs clients sans fil doivent être mis à niveau avec des rustines, des clients et des logiciels utilitaires clients prenant en charge le WPA2. Au moment de mettre ce manuel sous presse, plusieurs rustines de sécurité sont disponibles pour téléchargement gratuit, auprès de Microsoft®. Ces patchs ne fonctionnent qu'avec Windows XP. Les autres systèmes d'exploitation ne sont pas pris en charge pour le moment.

Pour les ordinateurs sous Windows XP sans Service Pack 2 (SP2), un fichier Microsoft appelé Windows XP Support Patch for Wireless Protected Access (KB 826942) est disponible pour téléchargement gratuit à <http://support.microsoft.com/?kbid=826942>.

Pour Windows XP avec Service Pack 2, Microsoft a lancé un fichier pour téléchargement gratuit afin de mettre à niveau les composants du client sans fil pour prise en charge du WPA2 (KB893357). Cette mise à jour est disponible à l'adresse suivante : <http://support.microsoft.com/?kbid=893357>

IMPORTANT : Vous devez également vous assurer que toutes vos cartes/adaptateurs clients sans fil prennent en charge le WPA2, et que vous avez téléchargé et installé le pilote le plus récent. Un pilote mis à jour pour la plupart des cartes sans fil Belkin est disponible pour téléchargement à partir du site de l'assistance technique Belkin : www.belkin.com/networking.

Configuration WPA/WPA2-Personal (PSK)

Tout comme la sécurité WPA, le WPA2 est disponible en mode WPA2-Personal (PSK) et en mode WPA2-Entreprise (RADIUS). De façon générale, le WPA2-Personal (PSK) se retrouve dans le cas d'un réseau domestique, alors que le WPA2-Entreprise (RADIUS) se retrouve en environnement d'entreprise, où un serveur radius externe distribue la clé réseau aux clients de façon automatique. Ce guide traitera du mode WPA2-Personal (PSK). Veuillez consulter le manuel de l'utilisateur pour en savoir plus sur la sécurité sans fil et les types de sécurité sans fil.

1. Après avoir configuré votre routeur, allez à la page « Sécurité » sous « Sans Fil » et sélectionnez « WPA/WPA2-Personal (PSK) » à partir du menu déroulant « Mode de sécurité ».
2. À « Authentification », sélectionnez « WPA-PSK », « WPA2-PSK » ou « WPA-PSK + WPA2-PSK ». Ce paramètre devra être identique à celui des clients que vous configurerez. Le Mode « WPA-PSK + WPA2-PSK » permet au routeur de prendre en charge les clients avec sécurité WPA ou WPA2.
3. Entrez votre clé pré-partagée (PSK). Elle peut être composée de 8 à 63 caractères (lettres, chiffres ou symboles). Cette clé doit être utilisée pour tous les clients sans fil branchés au réseau. Par exemple, votre clé pré-partagée peut ressembler à : « Clé réseau de la famille Dupont ». Cliquez sur « Apply Changes [Enregistrer les modifications] » pour terminer. Tous les clients sans fil doivent maintenant être configurés avec ces paramètres.

- Security Mode:** WPA/WPA2-Personal(PSK)
- Authentication:** WPA-PSK + WPA2-PSK
- Encryption Technique:** TKIP + AES
- Password(PSK):** A text input field.
- Obscure PSK:** An unchecked checkbox.
- Guest Settings:** Disabled
- SSID:** guest
- Password (PSK):** A text input field with a "Generate" button next to it.

At the bottom of the page, there are two buttons: "Clear Changes" and "Apply Changes".

IMPORTANT: Assurez-vous que vos ordinateurs sans fil sont mis à jour afin de prendre en charge le WPA2 et possèdent les réglages appropriés permettant une connexion au routeur.

Configuration du WPA

Remarque : Pour utiliser la technologie de sécurité WPA, vos cartes réseau sans fil doivent être en mesure de prendre en charge le WPA. Au moment de la publication de ce manuel, un patch de sécurité de Microsoft est disponible pour téléchargement gratuit. Cette rustine ne fonctionne qu'avec Windows XP.

Votre routeur prend en charge le WPA-PSK (sans serveur). Le WPA-PSK utilise ce qu'on appelle une clé pré-partagée comme clé de sécurité. Une clé pré-partagée est en quelque sorte un mot de passe composé de 8 à 39 caractères. Il peut être composé de lettres, de chiffres ou de symboles. Chaque client utilise la même clé pour accéder au réseau. De façon générale, ce mode est utilisé pour les réseaux domestiques.

Configuration du WPA-PSK

1. À partir du menu déroulant « Security Mode [Mode de Sécurité] », sélectionnez « WPA-PSK (no server) [sans serveur] ».
2. À « Encryption Technique [Technique de chiffrement] », choisissez « TKIP » ou « AES ». Ce paramètre devra être identique à celui des clients que vous configurerez.
3. Entrez votre clé pré-partagée. Elle peut être composée de 8 à 39 caractères (lettres, chiffres ou symboles). Cette clé doit être utilisée pour tous les clients branchés au réseau.
4. Cliquez sur « Apply Changes [Enregistrer les modifications] » pour terminer. Tous les clients doivent maintenant être configurés avec ces paramètres.

Utilisation de l'Interface utilisateur avancée basée sur le Web

Configuration de l'accès invité

À la page de sécurité WPA, la fonction d'accès invité est présente. Sélectionnez cette option pour créer un réseau isolé permettant aux invités de se connecter à l'Internet, tout en leur empêchant à l'accès à votre réseau, vos ordinateurs et vos fichiers.

1. Choisissez « Activer » à partir de la liste déroulante.
2. Nommez votre réseau invité ou laissez le nom par défaut « guest ».
Le nom peut contenir de 3 à 15 lettres.
3. Spécifiez un mot de passe invité ou appuyez sur le bouton « Générer » pour en générer un automatiquement. Le mot de passe ne peut contenir que 8 lettres ou chiffres.

BELKIN Router Setup Utility Home | Help | Logout Internet Status: No Connection

Setup Wizard **Wireless > Security**

Manual Settings ▶

LAN Setup
LAN Settings
DHCP Client List

Internet WAN
Connection Type
DNS
MAC Address

Wireless
Channel and SSID
Security
WPA Protected Setup
MAC Address Control

Firewall
Virtual Servers
Client IP Filters

Security Mode WPA/WPA2-Personal(PSK) ▼

Authentication WPA2-PSK ▼

Encryption Technique AES ▼

Password(PSK) > [REDACTED]

WPA/WPA2-Personal(PSK)
Wireless Protected Access (WPA/WPA2) with a Pre-Shared Key: The key is a password, in the form of a word, phrase or series of letters and numbers. The key must be between 8 and 63 characters long and can include spaces and symbols. Each client must use the same key (Pre-Shared Key). [More Info](#)

Obscure PSK

Guest Settings > Enabled ▼

SSID: guest

Password (PSK): 12345678 generate

Clear Changes Apply Changes

Configuration du chiffrement WEP

Remarque aux utilisateurs de Mac L'option « Passphrase [Expression mot de passe] » ne fonctionne pas avec Apple® AirPort®. Pour la configuration du chiffrement de votre ordinateur Mac, veuillez utiliser la méthode manuelle décrite à la section suivante.

1. Sélectionnez « WEP 128 bits » ou « WEP 64 bits » dans le menu déroulant.
2. Après avoir sélectionné le mode de chiffrement WEP, vous pouvez entrer votre clé WEP en entrant la clé hexadécimale manuellement ou vous pouvez entrer une expression mot de passe dans le champ « Expression mot de passe » et cliquer sur « Générer » pour créer la clé. Cliquez sur « Apply Changes [Enregistrer les modifications] » pour terminer. Tous les clients doivent maintenant être configurés avec ces paramètres.

3. Le chiffrement de votre routeur est maintenant configuré. Chaque ordinateur de votre réseau sans fil devra maintenant être configuré avec la même expression mot de passe. Reportez-vous à la documentation de votre adaptateur réseau sans fil pour obtenir des informations sur la procédure à suivre pour effectuer cette modification.

Utilisation de l'Interface utilisateur avancée basée sur le Web

Utilisation d'une clé hexadécimale

Une clé hexadécimale est un mélange de chiffres et de lettres de A à F et de 0 à 9. Les clés 64 bits sont constituées de 10 nombres, pouvant être divisés en cinq nombres de deux chiffres. Les clés 128 bits sont constituées de 26 nombres, pouvant être divisés en 13 nombres de 2 chiffres.

Par exemple :

AF 0F 4B C3 D4 = clé 64 bits

C3 03 0F AF 0F 4B B2 C3 D4 4B C3 D4 E7 = clé 128 bits

Dans les cases ci-dessous, créez vos clés en écrivant deux caractères de A à F et de 0 à 9. Vous utiliserez cette clé pour programmer les paramètres de chiffrement du routeur et les ordinateurs sans fil.

Exemple:

64-bit:

128-bit:

Remarque aux utilisateurs de Mac : Les produits AirPort d'Apple ne prennent en charge que le chiffrement sur 64 bits. Les produits Apple AirPort 2 prennent en charge le chiffrement sur 64 bits ou 128 bits. Veuillez vérifier la version de votre produit. Si vous ne parvenez pas à configurer le réseau avec le chiffrement sur 128 bits, essayez sur 64 bits.

Utilisation du Wi-Fi Protected Setup

Le Wi-Fi Protected Setup (WPS) est la méthode standard de l'industrie pour simplifier la configuration et la gestion de la sécurité des réseaux Wi-Fi®.

Configuration de l'Adresse MAC

Le Filtre d'Adresse MAC représente une puissante caractéristique de sécurité, vous permettant d'autoriser, à des ordinateurs spécifiques, l'accès à votre réseau sans fil.

Remarque : Cette liste ne s'applique qu'aux ordinateurs sans fil. Cette liste peut être configurée de sorte que tout ordinateur non spécifié dans les paramètres du filtre et qui tente d'accéder au réseau se verra refuser l'accès. Lorsque vous activez cette fonction, vous devez entrer l'adresse MAC de chaque client (ordinateur) de votre réseau, pour permettre à chacun d'accéder au réseau. La fonction « Block [Bloquer] » vous permet d'activer et de désactiver facilement l'accès au réseau pour tout ordinateur, sans devoir ajouter l'adresse MAC de l'ordinateur à la liste ni la supprimer.

Utilisation de l'Interface utilisateur avancée basée sur le Web

Dresser une liste d'ordinateurs « autorisés »

1. Sélectionnez la case d'option « Allow [Autoriser] » (1) pour commencer à dresser une liste d'ordinateurs pouvant se connecter à votre réseau sans fil.
2. Puis, dans le champ « Adresse MAC » vide (3), entrez l'adresse MAC de l'ordinateur à qui vous autorisez l'accès à votre réseau sans fil. Cliquez ensuite sur « << Ajouter » (4).
3. Recommencez pour chaque ordinateur.
4. Cliquez sur « Apply Changes [Enregistrer les modifications] » (5) pour terminer.

Dresser une liste d'ordinateurs « refusés »

La liste d'accès restreint vous permet de spécifier les ordinateurs qui se verront REFUSER l'accès au réseau. Tout ordinateur se trouvant dans la liste se verra refuser l'accès au réseau sans fil. Tous les autres pourront y accéder.

1. Sélectionnez la case d'option « Deny [Refuser] » (2) pour commencer à dresser une liste d'ordinateurs qui se verront refuser l'accès à votre réseau sans fil.
2. Puis, dans le champ « Adresse MAC » vide (3), entrez l'adresse MAC de l'ordinateur à qui vous autorisez l'accès à votre réseau sans fil. Cliquez ensuite sur « << Ajouter » (4).
3. Recommencez pour chaque ordinateur.
4. Cliquez sur « Apply Changes [Enregistrer les modifications] » (5) pour terminer.

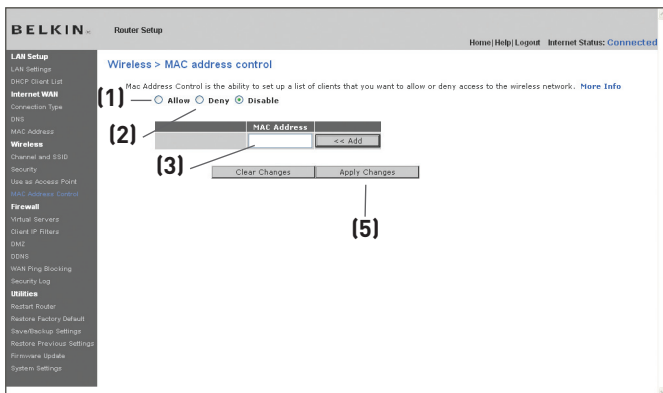

Configuration du pare-feu

Votre routeur est équipé d'un pare-feu qui sert à protéger le réseau d'une variété d'attaques de pirates informatiques, y compris :

- IP Spoofing
- Land Attack Ping of Death (PoD)
- Denial of Service (DoS)
- IP with zero length, IP à longueur zéro
- Smurf Attack
- TCP Null Scan
- SYN flood
- UDP flooding
- Tear Drop Attack
- ICMP defect
- Défaut de RIP
- Fragment flooding

Le pare-feu masque en outre les ports réseau qui font fréquemment l'objet d'attaques. Ces ports sont « invisibles », ce qui veut dire qu'ils n'existent pas pour un pirate potentiel et ce en tout temps. Désactiver le pare-feu ne rendra pas votre réseau totalement vulnérable aux attaques provenant des pirates informatiques, mais il est recommandé d'activer le pare-feu en tout temps.

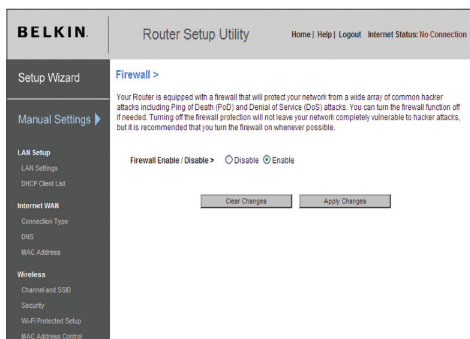

Utilisation de l'Interface utilisateur avancée basée sur le Web

Configuration des paramètres de retransmission interne

La fonction de serveurs virtuels vous permet de diriger les appels de service externes (Internet) tels qu'un serveur Web (port 80), un serveur FTP (port 21) ou toute autre application via le routeur vers votre réseau interne. Étant donné que vos ordinateurs internes sont protégés par un pare-feu, les ordinateurs situés hors du réseau (sur Internet) ne peuvent pas y accéder puisqu'ils sont « invisibles ». La liste des applications fréquentes a été fournie au cas où vous devriez configurer la fonction de serveur virtuel pour une application particulière. Si votre application ne se trouve pas dans la liste, vous devez contacter le fabricant de votre application et déterminer quels paramètres de ports sont nécessaires.

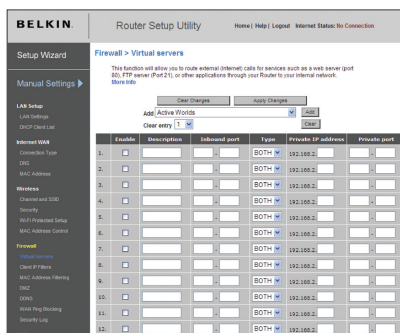

Choix d'une application

Choisissez votre application à partir de la liste déroulante. Cliquez sur « Add [Ajouter] ». Les paramètres seront alors transférés vers la place suivante disponible à l'écran. Cliquez sur « Apply Changes [Enregistrer les Modifications] » pour sauvegarder les paramètres de cette application. Pour supprimer l'application, sélectionnez le numéro de la ligne à supprimer, puis cliquez sur « Clear [Effacer] ».

Saisie manuelle des paramètres du serveur virtuel

Pour entrer les paramètres manuellement, entrez l'adresse IP dans l'espace prévu pour la machine (serveur) interne, les ports requis pour la passerelle (utilisez une virgule comme séparation), sélectionnez le type de port (TCP ou UDP) et cliquez sur « Apply Changes [Enregistrer les Modifications] ». Vous pouvez uniquement faire passer un seul port par adresse IP interne. L'ouverture des ports de votre pare-feu risque de compromettre la sécurité de votre réseau. Vous pouvez rapidement activer ou désactiver cette fonction. Il est recommandé de désactiver cette fonction lorsque vous n'utilisez pas une application spécifique.

Utilisation de l'Interface utilisateur avancée basée sur le Web

Définition de filtres IP de clients

Le routeur peut être configuré de sorte à limiter l'accès de certains ordinateurs à Internet, au courrier électronique et autres fonctions réseaux, à des jours et des heures donnés. La restriction peut s'appliquer à un seul ordinateur, à un groupe d'ordinateurs ou à plusieurs ordinateurs.

IP	Port	Type	Block Time	Day	Time	Enable
192.168.2.	80	<input type="radio"/> TCP <input type="radio"/> UDP <input checked="" type="radio"/> Both	<input type="radio"/> Always <input type="radio"/> Block	SUN SUN	12:00 A.M. 12:00 A.M.	<input checked="" type="checkbox"/>
192.168.2.	80	<input type="radio"/> TCP <input type="radio"/> UDP <input type="radio"/> Both	<input type="radio"/> Always <input type="radio"/> Block	SUN SUN	12:00 A.M. 12:00 A.M.	<input type="checkbox"/>
192.168.2.	80	<input type="radio"/> TCP <input type="radio"/> UDP <input type="radio"/> Both	<input type="radio"/> Always <input type="radio"/> Block	SUN SUN	12:00 A.M. 12:00 A.M.	<input type="checkbox"/>
192.168.2.	80	<input type="radio"/> TCP <input type="radio"/> UDP <input type="radio"/> Both	<input type="radio"/> Always <input type="radio"/> Block	SUN SUN	12:00 A.M. 12:00 A.M.	<input type="checkbox"/>
192.168.2.	80	<input type="radio"/> TCP <input type="radio"/> UDP <input type="radio"/> Both	<input type="radio"/> Always <input type="radio"/> Block	SUN SUN	12:00 A.M. 12:00 A.M.	<input type="checkbox"/>

Pour limiter l'accès à Internet à un seul ordinateur, par exemple, entrez l'adresse IP de l'ordinateur auquel vous souhaitez limiter l'accès dans les champs IP (1). Ensuite, entrez « 80 » dans les deux champs de ports (2). Sélectionnez « Both [Les deux] » (3). Sélectionnez « Block [Bloquer] » (4). Vous pouvez également choisir « Always [Toujours] » pour bloquer l'accès en permanence. Sélectionnez le jour du début en haut (5), l'heure du début en haut (6), le jour de fin en bas (7) et l'heure de fin (6) en bas. Sélectionnez « Enable [Activer] » (9). Cliquez sur « Apply Changes [Enregistrer les Modifications] ». L'ordinateur à l'adresse IP que vous avez spécifiée ne pourra accéder à l'Internet aux dates et heures que vous avez entrées. Remarque : Assurez-vous d'avoir sélectionné le fuseau horaire approprié dans « Utilitaires > Paramètres système > Fuseau horaire ».

IP	Port	Type	Block Time	Day	Time	Enable
192.168.2.	80	<input type="radio"/> TCP <input type="radio"/> UDP <input checked="" type="radio"/> BOTH	<input type="radio"/> Always <input checked="" type="radio"/> Block	SUN SUN	12:00 A.M. 12:00 A.M.	<input checked="" type="checkbox"/>

Utilisation de l'Interface utilisateur avancée basée sur le Web

Activer de la zone démilitarisée (DMZ)

La fonctionnalité DMZ vous permet d'indiquer un ordinateur du réseau qui sera placé hors du pare-feu. Ceci peut être nécessaire si le pare-feu cause des problèmes avec une application telle qu'un jeu ou une application de visioconférence. Servez-vous de cette fonction au besoin. L'ordinateur de la DMZ n'est PAS protégé contre les attaques des pirates.

Match IP	Private IP	Enable
1	192.168.1.1	<input checked="" type="checkbox"/>

Pour placer un ordinateur dans la DMZ, entrez les derniers chiffres de son adresse IP dans le champ « IP », puis cliquez sur « Enable [Activer] ». Cliquez sur « Apply Changes [Enregistrer les modifications] » pour que le changement soit pris en compte. Si vous utilisez plusieurs adresses IP WAN fixes, il est possible de sélectionner vers quelle adresse IP WAN l'hôte DMZ sera dirigé. Entrez l'adresse IP WAN vers laquelle doit se diriger l'hôte DMZ, entrez les deux derniers chiffres de l'adresse IP de l'ordinateur hôte DMZ, sélectionnez « Enable [Activer] », puis cliquez sur « Apply Changes [Enregistrer les modifications] ».

Utilisation de l'Interface utilisateur avancée basée sur le Web

Utilisation du serveur DNS dynamique

Le service DNS Dynamique vous permet d'attribuer une adresse IP dynamique à un nom d'hôte statique parmi ceux offerts par DynDNS.org, ce qui vous permet d'accéder à vos ordinateurs à partir de maints endroits sur Internet. DynDNS.org offre ce service à la communauté des Internautes, gratuitement, pour jusqu'à cinq noms d'hôte.

Le service DNS DynamiqueSMest idéal pour les sites web maison, les serveurs de fichiers, ou pour vous faciliter l'accès à votre PC ou aux fichiers stockés sur votre PC lorsque vous êtes au boulot. Le service garantit que votre nom d'hôte pointe toujours vers votre adresse IP, peut importe si votre FAI modifie celle-ci. Lorsque votre adresse IP change, vos amis et associés peuvent toujours vous retrouver en visitant votrenom.dyndns.org !

Inscrivez-vous gratuitement et obtenez votre nom d'hôte DNS Dynamique à <http://www.dyndns.org>.

1

2

3

4

5

6

7

8

9

10

section

Utilisation de l'Interface utilisateur avancée basée sur le Web

Configuration du client DNS Dynamique du routeur

Vous devez vous inscrire au service gratuit de mise à jour de DynDNS.org avant d'utiliser cette fonction. Après vous être inscrit, veuillez suivre les étapes ci-dessous.

1. Entrez votre nom d'utilisateur DynDNS dans le champ « User Name » (1).
2. Entrez votre mot de passe DynDNS.org dans le champ « Password » (2).
3. Entrez votre nom de domaine DynDNS.org dans le champ « Domain Name »(3).
4. Cliquez sur « Update DDNS/Apply [Mise à jour DDNS/Appliquer] » pour mettre à jour l'adresse IP.

Lorsque votre FAI modifie l'adresse IP qui vous est attribuée, le routeur s'occupe de la mise à jour des serveurs DynDNS.org, avec votre nouvelle adresse IP. Vous pouvez également le faire manuellement, en cliquant sur le bouton « Update Dynamic DNS [Mise à jour DNS Dynamique] »(4).

BELKIN Router Setup Utility Home | Help | Logout Internet Status: No Connection

Setup Wizard Firewall > DDNS

Manual Settings ▶

LAN Setup
LAN Settings
DHCP Client List

Internet WAN
Connection Type
DNS
MAC Address

Wireless
Channel and SSID
Security
Wi-Fi Protected Setup
MAC Address Control

DDNS (Dynamic DNS) allows you to provide Internet users with a fixed domain name (instead of an IP address which may periodically change), allowing your router and applications set up in your router's virtual servers to be accessed from various locations on the Internet without knowing your current IP address. You must create an account with the DDNS service in order to use DDNS. [More info](#)

DDNS Service >

DDNS Status > Disabled

User Name > (1)

Password/Key > (2)

Domain Name > (3)

(4)

Blocage du ping ICMP

Les pirates informatiques utilisent une technique appelée Pinging pour dénicher sur Internet leurs victimes potentielles. En faisant un ping vers une adresse IP particulière et en recevant une réponse de la part de celle-ci, un pirate informatique peut décider de s'intéresser à ce qui se trouve derrière cette adresse. Le routeur peut être défini de façon à ne pas répondre à un ping ICMP provenant de l'extérieur. Ceci rehausse le niveau de sécurité de votre routeur.

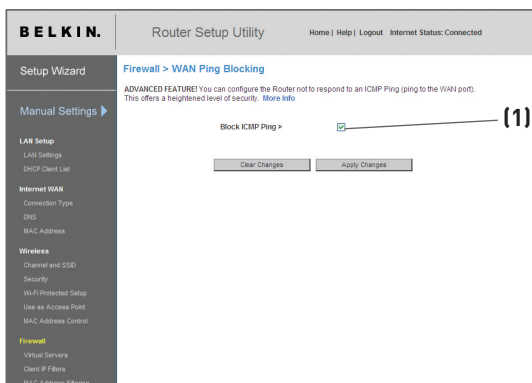

Pour désactiver la réponse au ping, sélectionnez « Block ICMP Ping [Bloquer le ping ICMP] » (1), puis cliquez sur « Apply Changes [Enregistrer les modifications] ». Le routeur ne répondra pas aux pings ICMP.

Utilisation de l'Interface utilisateur avancée basée sur le Web

Utilitaires

L'écran « Utilitaires » vous permet de gérer plusieurs paramètres du routeur et accomplir certaines tâches administratives.

This screen lets you manage different parameters of the Router and perform certain administrative functions.

- **Reboot Router**
Sometimes it may be necessary to **Reset** or **Reboot** the Router if it begins working improperly. **Resetting** or **Rebooting** the Router will not delete any of your configuration settings.
- **Restore Factory Defaults**
Using this option will restore all of the settings in the Router to the factory (default) settings. It is recommended that you backup your settings before you restore all of the defaults.
- **Save/Backup Current Settings**
You can save your current configuration by using this feature. Backing your configuration will allow you to restore it later if your settings are lost or changed. It is recommended that you backup your current configuration before performing a firmware update.
- **Restore Previous Saved Settings**
This option will allow you to restore a previously saved configuration.
- **Firmware Update**
From time to time, Belkin may release new versions of the Router's firmware. Firmware updates contain feature improvements and fixes to problems that may have existed.
- **System Settings**
The System Settings page is where you can enter a new administrator password, set the time zone, enable remote management, turn on and off LAN, turn on and off auto-update Firmware, and turn on or off the NAT function of the Router.

Utilisation de l'Interface utilisateur avancée basée sur le Web

Redémarrage du routeur

Il peut parfois être utile de redémarrer le routeur lorsque celui-ci fonctionne de façon incongrue. Le redémarrage ou le réamorçage du routeur ne supprimera **AUCUN** de vos paramètres de configuration.

Redémarrer le routeur pour rétablir le fonctionnement normal

1. Cliquez sur le bouton « Restart Router [Redémarrer le routeur] »..

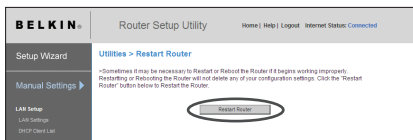

2. Le message suivant apparaît. Cliquez sur « OK ».

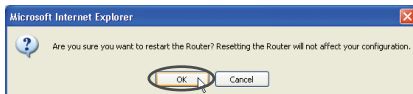

3. Le message suivant apparaît. Le redémarrage du routeur peut prendre jusqu'à 80 secondes. Il est important de ne pas mettre le routeur hors tension pendant le redémarrage.

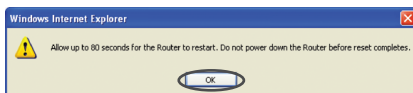

4. Le compte à rebours de 80 secondes apparaît à l'écran. Lorsqu'il parvient à zéro, le routeur est redémarré. La page d'accueil du routeur doit apparaître automatiquement. Si tel n'est pas le cas, saisissez l'adresse du routeur (par défaut = 192.168.2.1) dans la barre de navigation de votre navigateur.

Utilisation de l'Interface utilisateur avancée basée sur le Web

1

2

3

4

5

6

section

7

8

9

10

Rétablissement des paramètres par défaut du constructeur

Cette option rétablira les paramètres du routeur vers les paramètres par défaut du Constructeur. Nous vous recommandons de faire une copie de sauvegarde de vos paramètres avant de rétablir la configuration par défaut.

1. Cliquez sur le bouton « Restore Defaults [Rétablir les Paramètres] ».

2. Le message suivant apparaît. Cliquez sur « OK ».

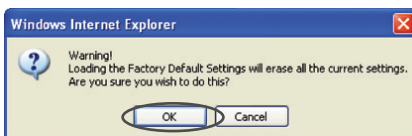

3. Le compte à rebours de 80 secondes apparaît à l'écran. Lorsqu'il parvient à zéro, les paramètres par défaut du routeur sont rétablis. La page d'accueil du routeur doit apparaître automatiquement. Si tel n'est pas le cas, saisissez l'adresse du routeur (par défaut = 192.168.2.1) dans la barre de navigation de votre navigateur.

Utilisation de l'Interface utilisateur avancée basée sur le Web

Enregistrement de la configuration actuelle

Vous pouvez sauvegarder votre configuration actuelle grâce à cette fonction. Cela vous permettra de la rétablir plus tard si vous perdez les paramètres ou s'ils sont modifiés. Nous vous recommandons de faire une copie de vos paramètres avant de mettre à jour le micrologiciel.

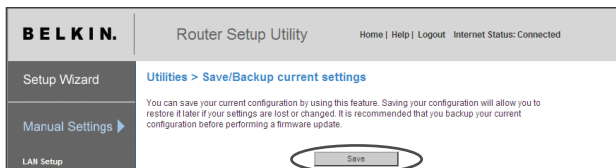

1. Cliquez « Save [Enregistrer] ». La fenêtre « File Download [Téléchargement de fichier] » apparaît. Cliquez sur « Save [Enregistrer] ».

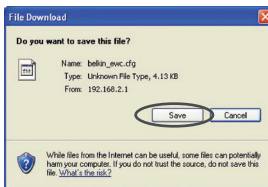

2. Une fenêtre apparaît. Elle vous permet de sélectionner l'emplacement où vous souhaitez enregistrer le fichier de configuration. Sélectionnez un emplacement. Vous pouvez donner à votre fichier le nom que vous voulez. Vous pouvez également utiliser le nom par défaut « Config ». Assurez-vous de donner un nom au fichier de façon à pouvoir le retrouver ultérieurement. Lorsque vous avez choisi l'emplacement et le nom du fichier, cliquez sur « Save [Enregistrer] ».

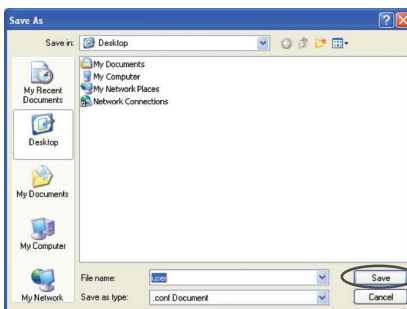

Utilisation de l'Interface utilisateur avancée basée sur le Web

3. Lorsque la sauvegarde est terminée, vous verrez la fenêtre ci-dessous.

Cliquez sur « Close [Fermer] ».

Votre configuration est maintenant sauvegardée.

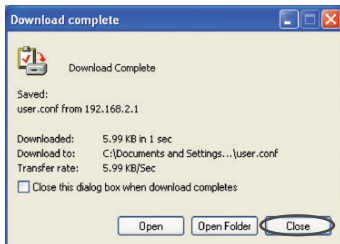

1

2

3

4

5

6

7

8

9

10

section

Rétablissement d'une configuration précédente

Cette option vous permet de rétablir une configuration sauvegardée préalablement.

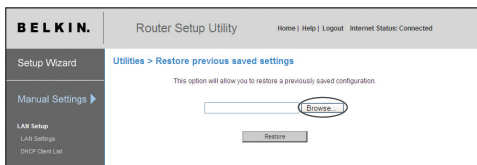

1. Cliquez « Browse [Parcourir] ». Une nouvelle fenêtre s'ouvrira pour vous permettre de choisir l'endroit où se trouve le fichier de configuration. Tous les fichiers de configuration se terminent par l'extension «.cfg». Localisez le fichier de configuration désiré et double-cliquez sur celui-ci.

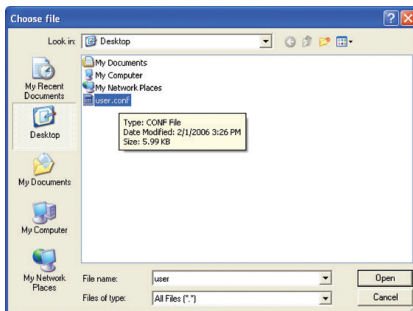

Utilisation de l'Interface utilisateur avancée basée sur le Web

2. Un message vous demande si vous souhaitez continuer.

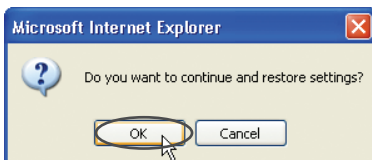

3. Une fenêtre de rappel apparaît. Le rétablissement de la configuration peut prendre jusqu'à 60 secondes. Cliquez sur « OK ».

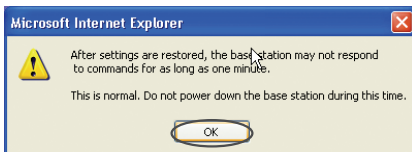

4. Le compte à rebours de 60 secondes apparaît à l'écran. Lorsqu'il parvient à zéro, la configuration du routeur est restaurée. La page d'accueil du routeur doit apparaître automatiquement. Si tel n'est pas le cas, saisissez l'adresse du routeur (par défaut = 192.168.2.1) dans la barre de navigation de votre navigateur.

Mise à jour du micrologiciel

De temps à autre, Belkin peut lancer une nouvelle version du micrologiciel du routeur. Ces mises à jour peuvent contenir des améliorations et des solutions aux problèmes existants. Lorsque Belkin lance un nouveau micrologiciel, vous pouvez le télécharger à partir du site de mises à jours de Belkin, et mettre à jour votre micrologiciel avec la toute dernière version.

Recherche d'une nouvelle version du micrologiciel

Le bouton « Check Firmware [Vérifier le micrologiciel] » (1) vous permet de vérifier instantanément s'il existe une nouvelle version du micrologiciel. Lorsque vous cliquez sur le bouton, une fenêtre de navigateur apparaît. Elle vous informe qu'aucune nouvelle version n'est disponible ou, au contraire, qu'il existe une nouvelle version. Vous aurez alors la possibilité de la télécharger.

Utilisation de l'Interface utilisateur avancée basée sur le Web

Téléchargement de la nouvelle version du micrologiciel

Si vous cliquez sur le bouton « Check Firmware [Vérifier le micrologiciel] » et qu'une nouvelle version est disponible, un écran similaire à celui-ci apparaît.

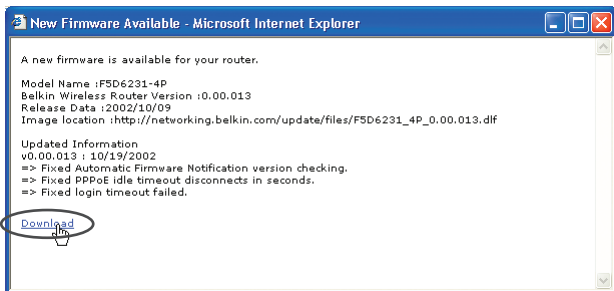

1. Pour télécharger la nouvelle version du micrologiciel, cliquez sur « Download [Télécharger] ».
2. Une fenêtre apparaît. Elle vous permet de sélectionner l'emplacement où vous souhaitez enregistrer le micrologiciel. Sélectionnez un emplacement. Vous pouvez donner à votre fichier le nom que vous voulez. Vous pouvez également utiliser le nom par défaut. Veillez à placer le fichier à un endroit où vous pourrez le retrouver ultérieurement. Une fois l'emplacement choisi, cliquez sur « Save [Enregistrer] ».

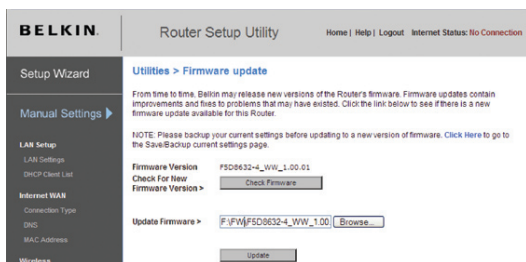

Utilisation de l'Interface utilisateur avancée basée sur le Web

1

2

3

4

5

6

7

8

9

10

section

3. Lorsque la sauvegarde est terminée, vous verrez la fenêtre ci-dessous.

Cliquez sur « Close [Fermer] ».

Le téléchargement du micrologiciel est terminé. Pour mettre le logiciel à jour, procédez comme indiqué dans la section « Mise à jour du micrologiciel du routeur ».

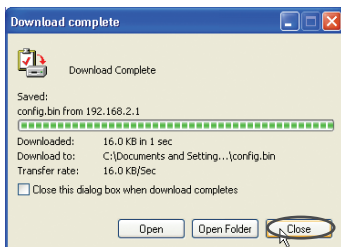

Mise à jour du micrologiciel du routeur

1. À la page de mise à jour du micrologiciel, cliquez sur « Browse [Parcourir] ». Une nouvelle fenêtre s'ouvrira pour vous permettre de choisir l'endroit où se trouve le fichier de mise à jour du micrologiciel..

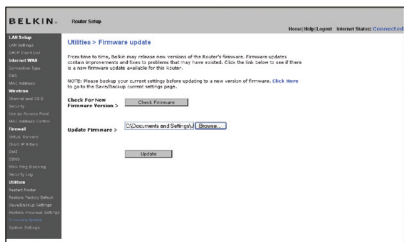

2. Parcourez afin de localiser le fichier que vous venez de télécharger. Sélectionnez le fichier en double-cliquant sur le nom du fichier.

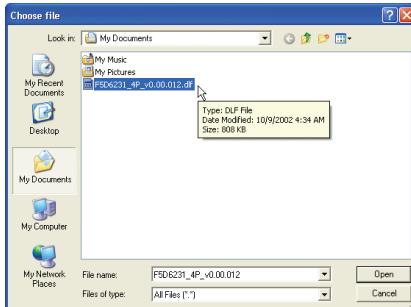

Utilisation de l'Interface utilisateur avancée basée sur le Web

3. La boîte de dialogue « Update Firmware [Mise à jour du micrologiciel] » affiche maintenant l'emplacement et le nom du fichier que vous venez de sélectionner. Cliquez sur « Update [Mettre à jour] ».

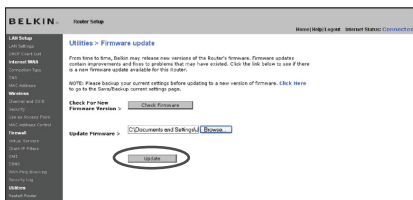

4. Un message vous demande si vous êtes certain de vouloir continuer. Cliquez sur « OK ».

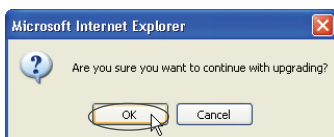

5. Un autre message apparaît. Il vous informe que le routeur peut ne pas répondre pendant une minute, car le micrologiciel est en cours de chargement et que le routeur est en cours de redémarrage. Cliquez sur « OK ».

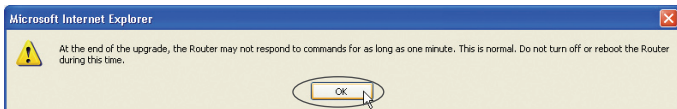

6. Le compte à rebours de 80 secondes apparaît à l'écran. Lorsqu'il parvient à zéro, la mise à jour du micrologiciel du routeur est terminée. La page d'accueil du routeur doit apparaître automatiquement. Si tel n'est pas le cas, saisissez l'adresse du routeur (par défaut = 192.168.2.1) dans la barre de navigation de votre navigateur.

Modification des paramètres système

À la page des Paramètres du Système, vous pouvez entrer un nouveau mot de passe administrateur, régler le fuseau horaire, activer la gestion à distance, et activer/désactiver la fonction de NAT du routeur.

Entrer ou modifier le mot de passe administrateur

Le routeur est livré SANS mot de passe défini. Si par souci de sécurité vous désirez ajouter un mot de passe, vous pouvez le configurer ici. Écrivez votre mot de passe et conservez-le dans un endroit sûr, puisque vous en aurez besoin plus tard pour vous connecter au routeur. Nous recommandons aussi l'ajout d'un mot de passe si vous prévoyez utiliser la fonction de gestion à distance du routeur.

Administrator Password:	
The Router ships with NO password entered. If you wish to add a password for more security, you can set a password here. More Info	
- Type in current Password >	<input type="text"/>
- Type in new Password >	<input type="text"/>
- Confirm new Password >	<input type="text"/>
- Login Timeout >	<input type="text" value="10"/> (1-99 minutes)

Modification du délai de temporisation de la connexion

L'option de temporisation de la connexion vous permet de déterminer une plage horaire pendant laquelle vous pouvez être connecté à l'interface de configuration avancée du routeur. La temporisation débute lorsqu'il n'y a plus d'activité. Par exemple, vous avez apporté des modifications dans l'interface de configuration avancée, et ensuite laissé votre ordinateur derrière sans avoir cliqué « Déconnexion ». En prenant pour exemple un temporisateur paramétré à 10 minutes, votre connexion prendra fin 10 minutes après votre départ. Vous devrez donc vous connecter à nouveau au routeur pour apporter d'autres modifications. L'option de temporisation de la connexion sert à des fins de sécurité, et le paramètre par défaut est 10 minutes.

Remarque :Un seul ordinateur à la fois peut être connecté à l'interface de configuration avancée du routeur.

Utilisation de l'Interface utilisateur avancée basée sur le Web

Définition d'un fuseau horaire

Le routeur harmonise le temps en se connectant à un serveur SNTP (Simple Network Time Protocol). Ceci lui permet de synchroniser l'horloge du système avec l'Internet planétaire. L'horloge ainsi synchronisée est utilisée par le routeur pour garder un journal de connexions et pour contrôler le filtrage des clients. Sélectionnez le fuseau horaire du pays dans lequel vous résidez. Vous avez maintenant l'option de sélectionner un serveur NTP principal et secondaire afin que l'horloge de votre routeur soit synchronisée. Sélectionnez le serveur NPT à partir du menu déroulant ou conservez le serveur par défaut.

Si vous demeurez dans une région ayant recours à l'heure d'été, cochez la boîte située à côté de « Enable Daylight Saving [Activer l'heure d'été] ». L'horloge du système peut ne pas être mise à jour immédiatement. Laissez au minimum 15 minutes au routeur pour contacter les serveurs horaires sur Internet et obtenir une réponse. Vous ne pouvez pas modifier l'horloge vous-même.

Time and Time Zone: May 11, 2007 07:03:01 AM

Please set your time Zone. If you are in an area that observes daylight saving check this box. [More Info](#)

· Time Zone > (GMT-08:00) Pacific Time (US & Canada); Tijuana ▾

· Daylight Savings > Automatically Adjust Daylight Saving

Activer de la gestion à distance

Avant d'activer cette fonctionnalité évoluée de votre routeur Belkin, **ASSUREZ-VOUS D'AVOIR DÉFINI VOTRE MOT DE PASSE ADMINISTRATEUR**. La gestion à distance vous permet d'apporter des changements aux paramètres de votre routeur, où que vous soyez grâce à l'Internet. Il existe deux méthodes de gestion à distance du routeur. La première consiste à accéder au routeur depuis un endroit quelconque d'Internet en sélectionnant « Any IP address can remotely manage the Router [Toute adresse IP peut gérer le routeur à distance] ». Lorsque vous aurez entré votre adresse IP WAN depuis un ordinateur sur Internet, un écran de connexion apparaîtra. Vous devrez y entrer le mot de passe du routeur. La seconde méthode consiste à autoriser une seule adresse IP spécifique à gérer le routeur à distance. Cette méthode est la plus sécuritaire, mais la moins pratique. Pour y avoir recours, entrez l'adresse IP autorisée à accéder au routeur dans le champ fourni à cet effet, puis sélectionnez « Only this IP address can remotely manage the Router [Seule cette adresse IP est autorisée à gérer le routeur à distance] ». Avant d'activer cette fonction, il est **FORTEMENT RECOMMANDÉ** d'entrer un mot de passe administrateur. Si vous laissez le mot de passe vide, vous autorisez potentiellement des intrusions sur le routeur.

Utilisation de l'Interface utilisateur avancée basée sur le Web

Sécurité évoluée : L'option « Port d'accès distant » vous permet de configurer la fonction de gestion à distance. Le port d'accès par défaut est 80.

Remote Management:

ADVANCED FEATURE! Remote management allows you to make changes to your Router's settings from anywhere on the Internet. Before you enable this function, **MAKE SURE YOU HAVE SET THE ADMINISTRATOR PASSWORD.** [More Info](#)

Any IP address can remotely manage the router.

- Only this IP address can remotely manage the router > . . .

1

2

3

4

5

6

7

8

9

10

section

Utilisation de l'Interface utilisateur avancée basée sur le Web

Activer/Désactiver l'UPnP

L'UPnP (Universal Plug-and-Play) est une fonction avancée unique à votre routeur. C'est une technologie qui offre un fonctionnement transparent de la messagerie vocale et vidéo, des jeux, et d'autres applications compatibles avec l'UPnP. Certaines applications nécessitent que le pare-feu du routeur soit configuré selon certains paramètres pour fonctionner adéquatement. Pour ce faire, vous devez habituellement ouvrir des ports TCP et UDP, et parfois même configurer des ports de déclenchement. Une application qui est compatible avec l'UPnP possède la capacité de communiquer avec le routeur, lui indiquant la façon dont le pare-feu doit être configuré. Le routeur est livré avec la fonction UPnP désactivée. Si vous utilisez une application qui est compatible avec l'UPnP, et si vous désirez bénéficier des avantages de l'UPnP, vous pouvez activer la fonction UPnP. Choisissez simplement « Enable [Activer] » dans la partie « UPnP Enabling [Activation UPnP] » de la page « Utilities [Utilitaires] ». Cliquez sur « Apply Changes [Enregistrer les modifications] » pour enregistrer les modifications.

UPnP Enabling:

ADVANCED FEATURE! Allows you to turn the UPnP feature of the Router on or off. If you use applications that support UPnP, enabling UPnP will allow these applications to automatically configure the router. [More Info](#)

- UPnP Enable / Disable >

Enable Disable

Activation/Désactivation de la mise à jour automatique du micrologiciel

Cette innovation permet au routeur, grâce à une fonction intégrée, de vérifier automatiquement l'existence d'une nouvelle version du micrologiciel et de vous avertir lorsqu'elle est disponible. Lorsque vous vous connectez à l'interface évoluée du routeur, ce dernier effectue une vérification pour savoir s'il existe une nouvelle version du micrologiciel. Si tel est le cas, vous en êtes informé. Vous pouvez choisir de télécharger cette nouvelle version ou de l'ignorer.

Auto Update Firmware Enabling:

ADVANCED FEATURE! Allows you to automatically check the availability of firmware updates for your router. [More Info](#)

- Auto Update Firmware Enable / Disable >

Enable Disable

Configuration manuelle des paramètres réseau

1

2

3

4

5

6

7

8

9

10

section

Procédez comme suit pour configurer D'ABORD l'ordinateur connecté au modem ADSL. Vous pouvez aussi suivre les étapes suivantes pour ajouter des ordinateurs à votre routeur après que celui-ci est configuré pour accéder à l'Internet.

Configuration manuelle des paramètres réseau sous Mac OS jusqu'à 9.x

1. Déroulez le menu Pomme. Sélectionnez « Control Panels [Tableaux de bord] », puis « TCP/IP ».
2. Vous verrez le tableau de bord TCP/IP. Sélectionnez « Ethernet Built-In [Ethernet intégré] » ou « Ethernet » dans le menu déroulant « Connect via: [Connecter via :] » (1).

3. À côté de « Configure [Configurer] » (2), si l'option « Manually [Manuellement] » est sélectionnée, votre routeur devra être configuré pour un type de connexion IP fixe. Entrez l'information sur l'adresse dans le tableau ci-dessous. Vous devrez entrer ces informations dans le routeur.

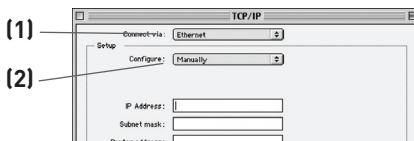

IP address:	<input type="text"/>
Subnet Mask:	<input type="text"/>
Router Address:	<input type="text"/>
Name Server Address:	<input type="text"/>

4. Si cela n'est pas déjà fait, au niveau de « Configure [Configurer] », choisissez « Using DHCP Server [Utiliser le serveur DHCP] ». Ceci permet d'indiquer à l'ordinateur qu'il doit obtenir une adresse IP auprès du routeur.

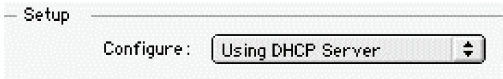

5. Fermez la fenêtre. Si vous avez apporté des modifications, la fenêtre suivante apparaît. Cliquez sur « Save [Enregistrer] ».

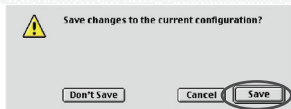

Redémarrez l'ordinateur. Lorsque l'ordinateur redémarre, vos paramètres réseau sont maintenant configurés de manière à fonctionner avec le routeur.

Configuration manuelle des paramètres réseau

Configuration manuelle des paramètres réseau sous Mac OS X

1. Cliquez sur l'icône « System Preferences [Préférences système] ».

2. Sélectionnez « Network [Réseau] »(1)à partir du menu « System Preferences [Préférences du système] ».
3. Sélectionnez « Built-in Ethernet [Ethernet intégré] » (2) à côté de « Show [Montrer] », dans le menu « Network [Réseau] ».

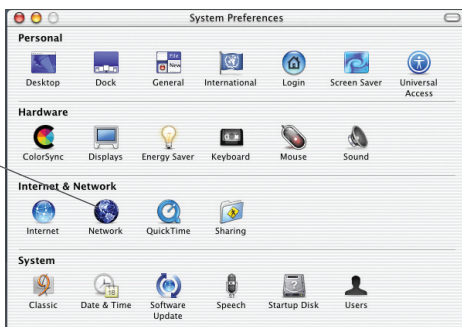

(1)

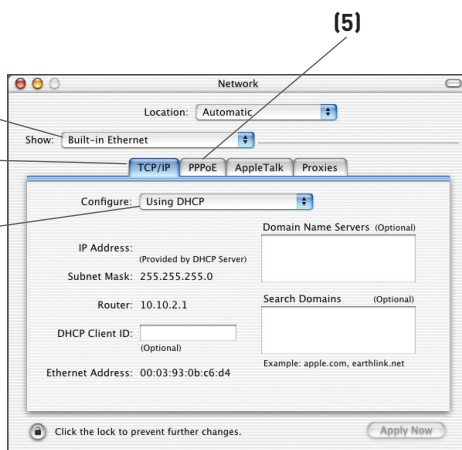

(5)

(2)

(3)

(4)

Configuration manuelle des paramètres réseau

- Sélectionnez l'onglet « TCP/IP » (3). À côté de « Configure [Configurer] » (4), vous devriez voir « Manually [Manuellement] » ou « Using DHCP [Utiliser DHCP] ». Si tel n'est pas le cas, vérifiez dans l'onglet « PPPoE » (5) que l'option « Connect using PPPoE [Se connecter via PPPoE] » n'est PAS sélectionnée. Si c'est le cas, vous devrez configurer votre routeur pour une connexion de type PPPoE, utilisant votre nom d'utilisateur et mot de passe.
- Si l'option « Manually [Manuellement] » est sélectionnée, votre routeur devra être configuré pour un type de connexion IP fixe. Entrez l'information sur l'adresse dans le tableau ci-dessous. Vous devrez entrer ces informations dans le routeur.

IP address:	<input type="text"/>
Subnet Mask:	<input type="text"/>
Router Address:	<input type="text"/>
Name Server Address:	<input type="text"/>

- Si cela n'est pas déjà fait, sélectionnez « Using DHCP [Via DHCP] » à côté de « Configure [Configurer] » (4), puis cliquez sur « Apply Now [Appliquer maintenant] ».

Vos paramètres réseau sont maintenant configurés de manière à fonctionner avec le routeur.

1

2

3

4

5

6

7

8

9

10

section

Configuration manuelle des paramètres réseau

Configuration manuelle des paramètres réseau sous Windows 2000, NT® ou XP

1. Cliquez sur « Démarrer », « Paramètres » puis « Panneau de Configuration ».
2. Cliquez deux fois sur l'icône « Network and dial-up connections [Connexions réseau et accès à distance] » (Windows 2000) ou sur l'icône « Network [Réseau] » (Windows XP).
3. Cliquez avec le bouton droit de la souris sur la connexion au réseau local associée à votre carte réseau, puis sélectionnez « Propriétés [Propriétés] » dans le menu déroulant.
4. Dans la fenêtre « Local Area Connection Properties [Propriétés de la connexion au réseau local] », sélectionnez « Internet Protocol (TCP/IP) [Protocole Internet (TCP/IP)] », puis cliquez sur le bouton « Propriétés [Propriétés] ». L'écran suivant apparaît :

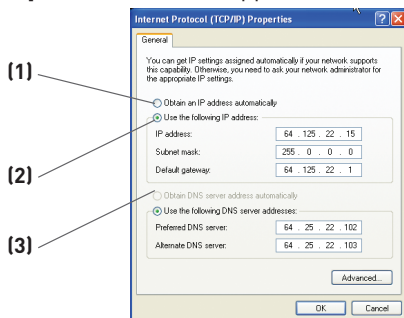

5. Si l'option « Use the following IP address [Utiliser l'adresse IP suivante] » (2) est sélectionnée, votre routeur devra être configuré pour un type de connexion IP fixe. Entrez l'information sur l'adresse dans le tableau ci-dessous. Vous devrez entrer ces informations dans le routeur.

IP address:	<input type="text"/>
Subnet Mask:	<input type="text"/>
Default gateway:	<input type="text"/>
Preferred DNS server:	<input type="text"/>
Alternate DNS server:	<input type="text"/>

6. Si elles ne sont pas déjà sélectionnées, choisissez les options « Obtain an IP address automatically [Obtenir automatiquement une adresse IP] » (1) et « Obtain DNS server address automatically [Obtenir les adresses des serveurs DNS automatiquement] » (3). Cliquez sur « OK ».

Vos paramètres réseau sont maintenant configurés de manière à fonctionner avec le routeur.

Configuration manuelle des paramètres réseau

Configuration manuelle des adaptateurs réseau sous Windows 98SE ou Me

1. Cliquez avec le bouton droit de la souris sur « Network Neighborhood [Voisinage réseau] » et sélectionnez « Propriétés [Propriétés] » dans le menu déroulant.
2. Sélectionnez « TCP/IP settings [paramètres TCP/IP] » pour la carte réseau installée. Vous verrez l'écran suivant.

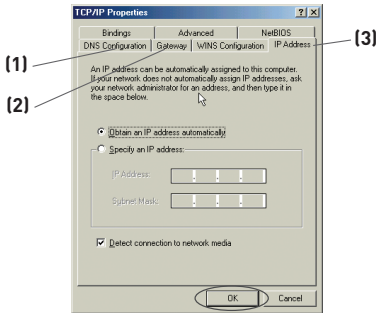

3. Si l'option « Specify an IP address [Spécifier une adresse IP] » est sélectionnée, votre routeur devra être configuré pour un type de connexion IP fixe. Entrez l'information sur l'adresse dans le tableau ci-dessous. Vous devrez entrer ces informations dans le routeur.
4. Écrivez l'adresse IP et le masque de sous-réseau de l'onglet « IP Address [Adresse IP] » (3).
5. Cliquez sur l'onglet « Gateway [Passerelle] » (2). Notez l'adresse de la passerelle dans le tableau.
6. Cliquez sur l'onglet « DNS Configuration [Configuration DNS] » (1). Inscrivez les adresses DNS dans le tableau.

7. Si elle n'est pas déjà sélectionnée, choisissez l'option « Obtain IP address automatically [Obtenir

IP address:	<input type="text"/>
Subnet Mask:	<input type="text"/>
Default gateway:	<input type="text"/>
Preferred DNS server:	<input type="text"/>
Alternate DNS server:	<input type="text"/>

automatiquement une adresse IP] » sur l'onglet des adresses IP. Cliquez sur « OK ».

Redémarrez l'ordinateur. Lorsque l'ordinateur redémarre, votre(vos) adaptateur(s) réseau est(ont) maintenant configuré(s) de manière à fonctionner avec le routeur.

1
2
3
4
5
6
7
8
9
10

section

Paramètres de navigateur recommandés

La plupart du temps, vous n'aurez pas besoin de modifier les paramètres de votre navigateur Web. Si vous rencontrez des problèmes pour accéder à Internet ou avec l'interface utilisateur évoluée basée sur le Web, modifiez les paramètres de votre navigateur et choisissez ceux conseillés dans cette section.

Microsoft® Internet Explorer 4.0 ou version ultérieure

1. Lancez votre navigateur Web. Dans le menu « Tools [Outils] », sélectionnez la commande « Internet Options [Options Internet] ».

2. À l'écran « Internet Options [Options Internet] », trois choix sont possibles : « Never dial a connection [Ne jamais établir de connexion] », « Dial whenever a network connection is not present [Établir une connexion s'il n'existe pas de connexion réseau] » et « Always dial my default connection [Toujours établir la connexion par défaut] ». Si vous le pouvez, sélectionnez l'option « Never dial a connection [Ne jamais établir de connexion] ». Si vous ne pouvez pas, passez à l'étape suivante.

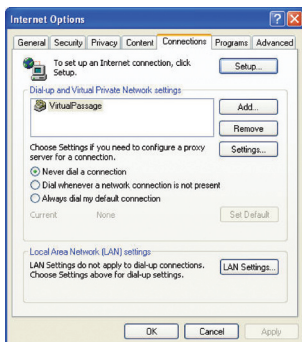

3. À l'écran « Internet Options [Options Internet] », cliquez sur « Connections [Connexions] », puis sélectionnez « LAN Settings... [Paramètres du réseau local] ».

Paramètres de navigateur recommandés

1

2

3

4

5

6

7

8

9

section

10

10

- Assurez-vous qu'aucune de ces options n'est cochée : « Automatically detect settings [Déte­cter automatiquement les paramètres de connexion] », « Use automatic configuration script [Utiliser un script de configuration automatique] » et « Use a proxy server [Utiliser un serveur proxy] ». Cliquez sur « OK ». Ensuite, cliquez de nouveau sur « OK » à la page « Internet Options [Options Internet] ».

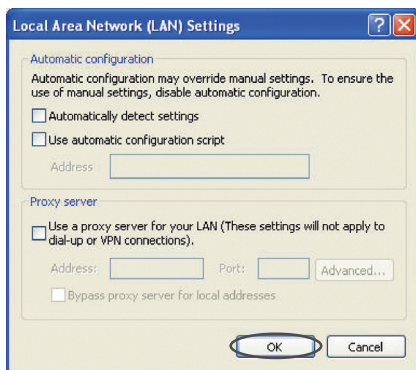

Netscape® Navigator® 4.0 ou version ultérieure

- Lancez Netscape. Dans le menu « Edit [Edition] », cliquez sur « Preferences [Préférences] ».
- Dans la fenêtre « Preferences [Préférences] », cliquez sur « Advanced [Avancé] », puis sélectionnez « Proxies [Serveurs proxy] ». Dans la fenêtre « Proxies [Serveurs proxy] », sélectionnez « Direct connection to the Internet [Connexion directe à Internet] ».

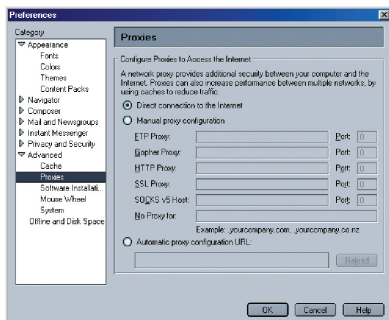

Le CD avec l'assistant ne démarre pas automatiquement.

Si le CD-ROM ne lance pas l'assistant de façon automatique, il se peut qu'un autre programme utilisé par votre ordinateur interfère avec le lecteur de CD-ROM.

1. Si l'écran de l'assistant n'apparaît pas dans les 15 à 20 secondes, ouvrez votre lecteur de CD-ROM en double-cliquant sur l'icône « My Computer [Poste de travail] » et insérez le CD-ROM.
2. Ensuite, cliquez deux fois sur le lecteur de CD-ROM dans lequel se trouve le CD d'installation afin de démarrer l'installation.
3. L'assistant doit démarrer dans les secondes qui suivent. Si ce n'est pas le cas et si une fenêtre affichant le contenu du CD apparaît, double-cliquez sur l'icône appelée « setup.exe ».
4. Si l'assistant ne démarre toujours pas, consultez la section « Configuration manuelle de vos paramètres réseau » (en page 87 de ce manuel) pour une autre méthode.

L'assistant ne peut trouver mon routeur.

Si l'Assistant est incapable de trouver le routeur pendant le processus d'installation, veuillez vérifier les points suivants :

1. Si l'assistant est incapable de trouver le routeur pendant le processus d'installation, il est possible qu'un logiciel pare-feu d'un tiers soit installé sur l'ordinateur qui tente d'accéder à l'Internet. Ces logiciels pare-feu comprennent ZoneAlarm, BlackICE PC Protection, McAfee Personal Firewall et Norton Personal Firewall. Si un logiciel pare-feu se trouve sur votre ordinateur, veuillez vous assurer que vous l'avez configuré convenablement. Vous pouvez déterminer si le logiciel pare-feu empêche d'accéder à l'Internet en le désactivant de façon temporaire. Si l'Internet fonctionne normalement alors que le pare-feu est désactivé, vous devrez alors modifier les paramètres du pare-feu lorsque vous l'activerez à nouveau. Veuillez prendre connaissance des instructions fournies par l'éditeur de votre logiciel pare-feu, afin de configurer celui-ci pour permettre l'accès à Internet.

2. Mettez le routeur hors tension pendant 10 secondes, et mettez-le ensuite de nouveau sous tension. Assurez-vous que l'affichage du routeur soit actif. Si tel n'est pas le cas, assurez-vous que le bloc d'alimentation est bien branché sur le routeur et branchez l'autre extrémité sur une prise murale.
3. Assurez-vous du branchement d'un câble entre le port réseau (Ethernet) à l'arrière de l'ordinateur et l'un des ports pour ordinateurs filaires à l'arrière du routeur.
Remarque : L'ordinateur ne doit PAS être branché sur le port « ADSL » à l'arrière du routeur.
4. Éteignez puis redémarrez votre ordinateur, et relancez l'assistant.
Si l'assistant est toujours incapable de trouver le routeur, consultez la section « Configuration manuelle des paramètres réseau » pour la procédure d'installation.

1

2

3

4

5

6

7

8

9

10

L'assistant ne peut connecter mon routeur à l'Internet

If the Assistant software is not able to connect the Router to the Internet, please check the following items:

1. Utilisez les suggestions de dépannage de l'assistant.
2. Si votre FAI utilise un nom d'utilisateur et un mot de passe, assurez-vous qu'ils sont correctement saisis. Certains noms d'utilisateurs exigent que le domaine du FAI figure à la fin du nom. Par exemple : MonNom@MonFAI.fr. La partie « @MonFAI.fr » du nom d'utilisateur est peut-être tout aussi nécessaire que votre nom d'utilisateur.

Si vous éprouvez des difficultés à accéder à l'Internet, passez à la page 87 du manuel, intitulée « Configuration manuelle des paramètres réseau ».

- **L'Assistant d'installation a terminé l'installation, mais mon navigateur ne fonctionne pas.**
- **Je ne peux pas me connecter à l'Internet. Le témoin « ADSL » du routeur clignote, et l'icône « Internet » clignote.**

Si vous ne pouvez vous connecter à l'Internet, si le témoin « ADSL » clignote et si le témoin « Internet » clignote, il se peut que le câble ADSL et le routeur ne soient pas connectés convenablement.

1. Assurez-vous que le câble réseau entre la prise téléphonique et le routeur est bien branché. L'une des extrémités du câble doit être branchée sur le port « ADSL » du routeur et l'autre extrémité à la prise téléphonique.
2. Débranchez l'alimentation du routeur pendant 10 secondes, puis rebranchez-la. Cette mesure permettra au routeur de tenter de nouveau d'entrer en communication avec la ligne ADSL. Si l'icône « ADSL » sur le routeur ne s'allume pas après les étapes précédentes, veuillez contacter l'Assistance technique Belkin.
3. Éteignez puis redémarrez votre ordinateur.

- **L'Assistant d'installation a terminé l'installation, mais mon navigateur ne fonctionne pas.**
 - **Je ne peux pas me connecter à l'Internet. L'icône « ADSL » du routeur est allumée, et l'icône « Internet » clignote.**
1. Si vous ne pouvez vous connecter à l'Internet, si le témoin « ADSL » est allumé et si le témoin « Internet » clignote, il se peut que le type de connexion ne soit pas compatible avec le type de connexion offert par votre FAI.
 2. Si vous utilisez une adresse IP fixe, votre FAI doit vous attribuer l'adresse IP, le masque de sous-réseau ainsi que l'adresse de la passerelle. Veuillez consulter la section intitulée «Autre méthode de configuration » pour de plus amples informations sur ce paramètre.
 3. Si votre connexion est de type PPPoE, votre FAI vous attribue un nom d'utilisateur ainsi qu'un mot de passe et, parfois, un nom de service. Assurez-vous que le type de connexion du routeur est configuré à PPPoE et que les paramètres sont correctement entrés. Veuillez consulter la section intitulée «Autre méthode de configuration » pour de plus amples informations sur ce paramètre.
 4. Vous devrez probablement configurer votre routeur selon les paramètres spécifiques de votre FAI. Pour effectuer une recherche dans notre base de connaissances traitant de problèmes liés aux FAI, allez à : <http://web.belkin.com/support> et tapez « ISP [FAI] » dans le champ de recherche « Product Support Search ».
Si vous ne pouvez toujours pas accéder à l'Internet après avoir vérifié les points précédents, veuillez contacter l'assistance technique de Belkin.

1

2

3

4

5

6

7

8

9

10

- **L'assistant d'installation a terminé l'installation, mais mon navigateur ne fonctionne pas.**
 - **Je ne peux pas me connecter à l'Internet. L'icône « ADSL » du routeur clignote, et l'icône « Internet » est allumée en continu.**
1. Si le témoin « ADSL » clignote, si le témoin « Internet » est allumé en continu et si vous ne pouvez accéder à l'Internet, il est possible qu'un logiciel pare-feu d'un tiers soit installé sur l'ordinateur qui tente d'accéder à l'Internet. Ces logiciels pare-feu comprennent ZoneAlarm, BlackICE PC Protection, McAfee Personal Firewall et Norton Personal Firewall.
 2. Si un logiciel pare-feu se trouve sur votre ordinateur, veuillez vous assurer que vous l'avez configuré convenablement. Vous pouvez déterminer si le logiciel pare-feu empêche d'accéder à l'Internet en le désactivant de façon temporaire. Si l'Internet fonctionne normalement alors que le pare-feu est désactivé, vous devrez alors modifier les paramètres du pare-feu lorsque vous l'activerez à nouveau.
 3. Veuillez prendre connaissance des instructions fournies par l'éditeur de votre logiciel pare-feu, afin de configurer celui-ci pour permettre l'accès à Internet.

Si vous ne pouvez toujours pas accéder à l'Internet après avoir désactivé votre pare-feu, veuillez contacter l'assistance technique de Belkin.

Je n'arrive pas à me connecter sans fil à Internet

Si vous n'arrivez pas à vous connecter à l'Internet à partir d'un ordinateur sans fil, veuillez vérifier les points suivants :

1. Observez les témoins sur votre routeur. Ils devraient ressembler à ceci :
 - Le témoin « routeur » doit être allumé.
 - Le témoin « ondes radio » au-dessus du témoin « routeur » doit être allumé.
 - Le témoin « ADSL » doit être allumé et ne pas clignoter.
 - Le témoin « Internet » doit être allumé et ne pas clignoter.
 - Le témoin « sans fil » doit être allumé, et ne doit pas clignoter.
2. Lancez le logiciel de l'utilitaire sans fil en cliquant sur l'icône dans la barre de tâches, à l'angle inférieur droit de l'écran.
3. L'allure générale de la fenêtre qui s'ouvre dépend du modèle de la carte réseau que vous possédez. Toutefois, n'importe quel utilitaire doit posséder une liste de « Available Networks [Réseaux Disponibles] », soit les réseaux auxquels vous pouvez vous connecter.

Est-ce que le nom de votre réseau apparaît dans la liste des réseaux disponibles ?

Oui, le nom de mon réseau apparaît – allez à la section intitulée « Je ne peux me connecter sans fil à l'Internet mais mon réseau apparaît dans la liste ».

Non, le nom de mon réseau n'apparaît pas – allez à la section intitulée « Je ne peux me connecter sans fil à l'Internet et mon réseau n'apparaît pas dans la liste ».

Je ne peux me connecter sans fil à l'Internet mais mon réseau apparaît dans la liste.

Si le nom de réseau apparaît dans la liste des réseaux disponibles, veuillez suivre les étapes suivantes afin de vous connecter sans fil :

1. Cliquez sur le nom de réseau valide dans la liste des réseaux disponibles.
2. Si le réseau est sécurisé (chiffrement), vous devrez entrer la clé réseau. Pour plus d'informations sur la sécurité, rendez vous à la page intitulée « Configuration des paramètres de sécurité sans fil ».
3. Dans les secondes qui suivent, l'icône de la barre de tâches, à l'angle inférieur droit de l'écran, tournera au vert, indiquant une connexion au réseau.

Je ne peux me connecter sans fil à l'Internet et mon réseau n'apparaît pas dans la liste.

Si le nom de votre réseau n'apparaît pas dans la liste des réseaux disponibles dans l'utilitaire, veuillez vérifier les points suivants :

1. Déplacez l'ordinateur, autant que possible, afin qu'il soit situé à 1,5 à 3 mètres du routeur. Fermez l'utilitaire de réseau sans fil, et rouvrez-le. Si le nom de votre réseau sans fil apparaît maintenant dans la liste des réseaux disponibles, il se peut que votre problème soit dû à la portée ou à une interférence. Reportez-vous à la section « Emplacement de votre routeur » de ce manuel de l'utilisateur.
2. À l'aide d'un ordinateur connecté au routeur sans fil ou au point d'accès via un câble réseau (et non pas sans fil), assurez-vous que la « Broadcast SSID [Diffusion du SSID] » est activée. Ce paramètre se trouve dans l'onglet de configuration du Canal et du SSID du routeur sans fil.

Si vous ne pouvez toujours pas accéder à Internet après avoir vérifié les points précédents, veuillez contacter l'assistance technique de Belkin.

- **Mon réseau sans fil ne fonctionne pas toujours.**
- **Le transfert de données est parfois très lent.**
- **La force du signal est faible.**
- **J'éprouve des difficultés à établir/maintenir une connexion de type VPN (Virtual Private Network).**

La technologie sans fil est basée sur des ondes radio. Ceci implique que la performance et le débit de transfert entre les appareils diminuent lorsque ceux-ci sont éloignés les uns des autres. D'autres facteurs peuvent engendrer une dégradation du signal : le métal en est généralement responsable. Des obstacles tels des murs et des appareils métalliques peuvent aussi affecter la qualité du signal. Notez également que la vitesse de connexion diminue si vous vous éloignez du routeur sans fil.

Afin de déterminer si vos problèmes de connexion sans fil sont dus à la portée, déplacez temporairement votre ordinateur dans un rayon d'environ 1,5 à 3 mètres de votre routeur.

Modification du canal sans fil – Selon le trafic de données et les interférences au niveau local, passer à un autre canal peut améliorer la performance de votre réseau. Le canal par défaut de votre routeur est 11. Vous pouvez choisir à partir de plusieurs autres canaux, dépendamment de votre région. Consultez la section « Modification du canal sans fil » à la page 52 de ce manuel pour de plus amples informations concernant le choix du canal.

Limiter le débit de données sans fil - Limiter le débit de données sans fil peut améliorer la portée sans fil maximale et la stabilité de la connexion. La plupart des cartes sans fil sont en mesure de limiter le débit de transmission. Pour modifier cette propriété, allez au Panneau de Configuration de Windows, ouvrez les Connexions Réseau et double-cliquez sur la connexion sans fil de votre carte. Dans la boîte de dialogue Propriétés, sélectionnez le bouton « Configurer [Configurer] » à partir de l'onglet « Général ». (Les utilisateurs de Windows 98SE devront sélectionner la carte sans fil à partir de la liste, et cliquer ensuite sur Propriétés.) Choisissez ensuite l'onglet « Advanced [Avancé] » et sélectionnez la propriété « Rate [Débit] ».

Les cartes clients sans fil sont habituellement configurées de façon à ajuster automatiquement le débit de transmission. Toutefois, ceci peut mener à des déconnexions périodiques lorsque le signal sans fil est trop faible. De façon générale, les débits de transmission plus lents sont plus stables. Faites des expériences avec différents débits de transmission jusqu'à ce que vous trouviez celui qui convient à votre environnement. Veuillez noter que chaque débit de transmission est acceptable pour naviguer sur Internet. Pour de plus amples informations, consultez le manuel de l'utilisateur de votre carte sans fil.

J'éprouve des difficultés dans la configuration du Wired Equivalent Privacy (WEP) sur mon routeur Belkin.

1. Connectez-vous au routeur.

Ouvrez votre navigateur Web et entrez l'adresse IP du routeur. (L'adresse par défaut est 192.168.2.1.) Appuyez sur le bouton « Login [Connexion] », situé au coin supérieur droit du clavier, pour vous connecter au routeur. Un message vous demande d'entrer votre mot de passe. Si vous n'avez pas encore créé un mot de passe personnalisé, laissez ce champ vide et cliquez sur « Submit [Envoyer] ».

Cliquez sur l'onglet « Wireless [Sans Fil] » à la gauche de votre écran. Cliquez sur l'onglet «<0x00A0>Encryption [Chiffrement]<0x00A0>» ou «<0x00A0>Security [Sécurité]<0x00A0>» pour accéder à la page des paramètres de sécurité.

2. Sélectionnez « WEP 128 bits » dans le menu déroulant.
3. Après avoir sélectionné le mode de chiffrement WEP, vous pouvez entrer votre clé WEP en entrant la clé hexadécimale manuellement ou vous pouvez entrer une phrase de passe dans le champ « Expression mot de passe » et cliquer sur « Générer » pour créer la clé. Cliquez sur « Apply Changes [Enregistrer les modifications] » pour terminer. Tous les clients doivent maintenant être configurés avec ces paramètres. Une clé hexadécimale est une combinaison de chiffres et de lettres, compris entre A et F et entre 0 et 9. Pour le WEP 128 bits, vous devez entrer 26 clés hexadécimales.

Par exemple :

C3030FAF4BB2C3D44BC3D4E7E4 = clé 128 bits

4. Cliquez sur « Apply Changes [Enregistrer les modifications] » pour terminer. Le chiffrement de votre routeur est maintenant configuré. Chaque ordinateur de votre réseau sans fil devra maintenant être configuré avec les mêmes paramètres de sécurité.

AVERTISSEMENT : Si vous configurez le routeur à partir d'un ordinateur doté d'un client sans fil, vous devez vous assurer que la sécurité est activée pour ce client sans fil. Sinon, vous perdez votre connexion sans fil.

Remarque aux utilisateurs de Mac : Les produits AirPort d'Apple ne prennent en charge que le chiffrement sur 64 bits. Les produits Apple AirPort 2 prennent en charge le chiffrement sur 64 bits ou 128 bits. Veuillez vérifier la version de votre produit Apple Airport. Si vous ne parvenez pas à configurer le réseau avec le chiffrement sur 128 bits, essayez sur 64 bits.

J'éprouve des difficultés dans la configuration du Wired Equivalent Privacy (WEP) sur ma carte réseau.

Votre carte client doit utiliser la même clé que votre routeur. Par exemple, si votre routeur sans fil ou utilise la clé 00112233445566778899AABBCC, votre carte réseau doit être paramétrée de façon à utiliser cette même clé.

1. Cliquez deux fois sur l'icône indiquant le signal pour faire apparaître l'écran Réseau sans fil.
 2. Le bouton « Advanced [Avancé] » vous permet d'afficher et de configuration un plus grand nombre d'options de la carte.
 3. Ensuite, l'Utilitaire LAN Sans Fil de Belkin apparaît. Cet Utilitaire vous permet d'accéder à toutes les fonctions avancées de votre carte réseau sans fil Belkin.
 4. Sous l'onglet « Wireless Network Properties [Propriétés Réseau sans fil] », sélectionnez un réseau dans la liste « Available networks [Réseaux disponibles] », puis cliquez sur « Properties [Propriétés] ».
 5. Sous « Data Encryption [Chiffrement de données] », sélectionnez « WEP ».
 6. Assurez-vous que la case « Network key is provided for me automatically [J'obtiens une clé automatiquement] » n'est pas cochée. Si vous utilisez cet ordinateur pour vous connecter à un réseau d'entreprise, prenez conseil auprès de votre administrateur réseau afin de savoir si cette case doit être cochée.
 7. Entrez votre clé WEP dans la boîte « Network Key [Clé Réseau] ».
- Important : Une clé WEP est une combinaison de chiffres et de lettres, compris entre A et F et entre 0 et 9. Pour le WEP sur 128 bits, vous devez entrer 26 clés hexadécimales. Cette clé réseau doit être identique à la clé que vous avez attribuée à votre routeur

Par exemple :

C3030FAF4BB2C3D44BC3D4E7E4 = clé 128 bits

8. Cliquez sur « OK » puis sur « Apply [Enregistrer] » pour enregistrer les paramètres.

Si vous n'utilisez pas une carte sans fil Belkin, consultez son manuel de l'utilisateur.

Est-ce que les produits Belkin prennent en charge le WPA ?

Remarque Pour utiliser la sécurité par WPA, votre client doit être mis à jour avec les logiciels et les pilotes qui le prennent en charge. Au moment de mettre ce manuel sous presse, une rustine de sécurité est disponible pour téléchargement gratuit, auprès de Microsoft. Cette rustine ne fonctionne qu'avec Windows XP.

Vous pouvez télécharger le patch ici :

<http://www.microsoft.com/downloads/details>.

Vous devrez en outre télécharger le plus récent pilote pour votre carte réseau sans fil Belkin, que vous trouverez sur le site de l'assistance technique de Belkin. Les autres systèmes d'exploitation ne sont pas pris en charge pour le moment. La rustine de Microsoft ne prend en charge que les dispositifs avec pilotes compatibles WPA, tels que les produits N1 de Belkin.

Vous pouvez télécharger les tout derniers pilotes à l'adresse <http://web.belkin.com/support>, pour les produits suivants :

F5D8001, F5D8011, F5D5051, F5D8071

J'éprouve des difficultés dans la configuration du Wi-Fi Protected Access (WPA) sur mon routeur sans fil Belkin, pour mon réseau domestique.

1. À partir du menu déroulant « Security Mode [Mode de Sécurité] », sélectionnez « WPA-PSK (no server) [sans serveur] ».
2. À « Encryption Technique [Technique de chiffrement] », choisissez « AES ». Ce paramètre devra être identique à celui des clients que vous configurerez.
3. Entrez votre clé pré-partagée. Elle peut être composée de 8 à 63 caractères (lettres, nombres, espaces ou symboles). Cette clé doit être utilisée pour tous les clients branchés au réseau. Par exemple, votre clé pré-partagée peut ressembler à : « Clé réseau de la famille Dupont ».
4. Cliquez sur « Apply Changes [Enregistrer les modifications] » pour terminer. Tous les clients doivent maintenant être configurés avec ces paramètres.

J'éprouve des difficultés dans la configuration du Wi-Fi Protected Access (WPA) sur ma carte réseau sans fil Belkin, pour mon réseau à domicile.

Les clients doivent utiliser la même clé que le routeur. Par exemple, si le routeur est configuré avec la clé « Clé réseau de la famille Dupont », tous les clients doivent utiliser cette même clé.

1. Cliquez deux fois sur l'icône indiquant le signal pour faire apparaître l'écran Réseau sans fil. Le bouton «<0x00A0>Advanced [Avancé]<0x00A0>» vous permet d'afficher et de configuration un plus grand nombre d'options de la carte.
2. Ensuite, l'Utilitaire LAN Sans Fil de Belkin apparaît. Cet Utilitaire vous permet d'accéder à toutes les fonctions avancées de votre carte réseau sans fil Belkin.
3. Sous l'onglet « Wireless Network Properties [Propriétés Réseau sans fil] », sélectionnez un réseau dans la liste « Available networks [Réseaux disponibles] », puis cliquez sur « Properties [Propriétés] ».
4. Sous « Network Authentication [Authentification Réseau] », choisissez « WPA-PSK (No server) [WPA-PSK (Sans serveur)] ».
5. Entrez votre clé WPA dans la boîte « Network Key [Clé Réseau] ». Important : Une clé WPA-PSK est une combinaison de chiffres et de lettres, compris entre A et F et entre 0 et 9. Pour le WPA-PSK, vous devez entrer de 8 à 63 caractères. Cette clé réseau doit être identique à la clé que vous avez attribuée à votre routeur
6. Cliquez sur « OK » et sur « Apply [Appliquer] » pour enregistrer les paramètres.

J'éprouve des difficultés dans la configuration du Wi-Fi Protected Access (WPA) sur ma Carte Réseau Sans Fil (ce n'est PAS une carte Belkin), pour mon réseau domestique.

Pour les cartes réseau sans fil pour ordinateurs de bureau ou portables autres que Belkin et qui ne prenant pas en charge le WPA, une rustine de Microsoft, nommée « Windows XP Support Patch for Wireless Protected Access » est disponible pour téléchargement gratuit. Téléchargez la rustine de Microsoft en cherchant la base de connaissances avec «Windows XP WPA

Remarque : Cette rustine ne fonctionne qu'avec Windows XP. Les autres systèmes d'exploitation ne sont pas pris en charge pour le moment.

Vous devrez en outre vous assurer que le fabricant de votre carte sans fil prend en charge le WPA et que vous avez téléchargé et installé le pilote le plus récent, que vous trouverez sur leur site web.

Systemes d'exploitation pris en charge :

- Windows XP Professionnel
- Windows XP Édition Familiale

1. Sous Windows XP, cliquez Démarrer > Panneau de Configuration > Connexions Réseaux et Internet.
2. En cliquant avec le bouton droit de votre souris sur l'onglet « Wireless Networks [Réseaux sans fil] », vous verrez une fenêtre s'afficher comme suit : Assurez-vous que la boîte « Use Windows to configure my wireless network settings [Utiliser Windows pour configurer mes paramètres réseau sans fil] » est cochée.

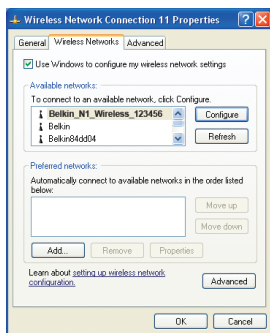

-
-
3. Sous l'onglet « Wireless Networks [Réseaux sans fil] », cliquez sur le bouton « Configurer [Configurer] » et vous verrez une fenêtre s'afficher comme suit :

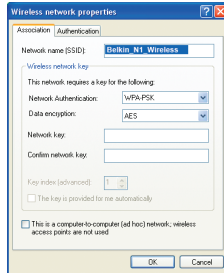

-
-
-
4. Pour l'utilisateur de réseau domestique ou de petite entreprise, sélectionnez « WPA-PSK » sous « Network Administration [Administration Réseau] ».

Remarque : Sélectionnez le WPA si vous utilisez cet ordinateur pour vous brancher à un réseau d'entreprise, qui à son tour prend en charge un serveur d'authentification tel que le serveur RADIUS. Renseignez-vous auprès de l'administrateur de votre réseau pour de plus amples informations.

-
-
-
-
5. Sélectionnez « TKIP » sous « Data Encryption [Chiffrement de données] ». Ce paramètre devra être identique à ce lui que vous configurerez sur le routeur.
6. Entrez votre clé de chiffrement dans la boîte « Network Key [Clé Réseau] ».

Important : Entrez votre clé pré-partagée. Elle peut être composée de 8 à 63 caractères (lettres, chiffres ou symboles). Cette clé doit être utilisée pour tous les clients branchés au réseau.

-
-
-
-
-
7. Cliquez sur « OK » pour enregistrer les modifications.

Quelle est la différence entre 802.11b, 802.11g, 802.11a et 802.11n (projet) ?

À l'heure actuelle, il existe quatre normes de réseaux sans fil, qui transmettent des données à débits différents. Chaque norme est basée sur la désignation pour certifier les normes réseau. La norme réseau la plus courante, le 802.11b, transmet les données à 11 Mbps. Les normes 802.11a et 802.11g transmettent à 54 Mbps. Le projet 802.11n, quant à lui, transmet à 108 Mbps. Consultez le tableau ci-dessous pour de plus amples informations.

Belkin Wireless Comparison Chart

Technologie sans fil	G (802.11g)	G Plus MIMO (802.11g avec MIMO MRC)	N MIMO (projet 802.11n avec MIMO)	N1 MIMO (projet 802.11n avec MIMO)
Débit de données*	Jusqu'à 54 Mbps*	Jusqu'à 54 Mbps*	Jusqu'à 300 Mbps*	Jusqu'à 300 Mbps*
Fréquence	Les appareils domestiques courants tels que téléphones sans fil et fours à micro-ondes peuvent interférer avec la bande sans autorisation 2,4 GHz.	Les appareils domestiques courants tels que téléphones sans fil et fours à micro-ondes peuvent interférer avec la bande sans autorisation 2,4 GHz.	Les appareils domestiques courants tels que téléphones sans fil et fours à micro-ondes peuvent interférer avec la bande sans autorisation 2,4 GHz.	Les appareils domestiques courants tels que téléphones sans fil et fours à micro-ondes peuvent interférer avec la bande sans autorisation 2,4 GHz.
Compatibilité	Compatible avec le 802.11b/g	Compatible avec le 802.11b/g	Compatible avec le projet 802.11n** et 802.11b/g	Compatible avec le projet 802.11n** et 802.11b/g
Couverture*	Jusqu'à 120 mètres*	Jusqu'à 305 mètres*	Jusqu'à 360 mètres*	Jusqu'à 425 mètres*
Avantage	Populaire : grande popularité pour le partage d'une connexion Internet	Meilleure couverture avec débit plus stable	Meilleure couverture et débit plus rapide	Technologie de pointe : le meilleur débit et la meilleure couverture

* La portée et le débit de la connexion dépendent de l'environnement de votre réseau.

**Cet adaptateur est compatible avec les produits basés sur la même version des spécifications du projet 802.11n. Une mise à jour logicielle peut être nécessaire pour de meilleurs résultats.

Assistance technique gratuite*

Vous trouverez des informations techniques sur le site **www.belkin.com** dans la zone d'assistance technique. Pour contacter le service d'assistance technique par téléphone, veuillez composer le numéro correspondant dans la liste ci-dessous*.

*Hors coût de communication locale

Pays	Numéro	Adresse Internet
AUTRICHE	0820 200766	http://www.belkin.com/uk/networking/
BELGIQUE	07 07 00 073	http://www.belkin.com/nl/networking/
RÉPUBLIQUE TCHÈQUE	239 000 406	http://www.belkin.com/uk/networking/
DANEMARK	701 22 403	http://www.belkin.com/uk/networking/
FINLANDE	00800 - 22 35 54 60	http://www.belkin.com/uk/networking/
FRANCE	08 - 25 54 00 26	http://www.belkin.com/fr/networking/
ALLEMAGNE	0180 - 500 57 09	http://www.belkin.com/de/networking/
GRÈCE	00800 - 44 14 23 90	http://www.belkin.com/uk/networking/
HONGRIE	06 - 17 77 49 06	http://www.belkin.com/uk/networking/
ISLANDE	800 8534	http://www.belkin.com/uk/networking/
IRLANDE	0818 55 50 06	http://www.belkin.com/uk/networking/
ITALIE	02 - 69 43 02 51	http://www.belkin.com/it/support/tech/issues_more.asp
LUXEMBOURG	34 20 80 85 60	http://www.belkin.com/uk/networking/
PAYS-BAS	0900 - 040 07 90 0,10 € par minute	http://www.belkin.com/nl/networking/
NORVÈGE	81 50 0287	http://www.belkin.com/uk/networking/
POLOGNE	00800 - 441 17 37	http://www.belkin.com/uk/networking/
PORTUGAL	707 200 676	http://www.belkin.com/uk/networking/
RUSSIE	495 580 9541	http://www.belkin.com/networking/
AFRIQUE DU SUD	0800 - 99 15 21	http://www.belkin.com/uk/networking/
ESPAGNE	902 - 02 43 66	http://www.belkin.com/es/support/tech/networkingsupport.asp
SUÈDE	07 - 71 40 04 53	http://www.belkin.com/se/support/tech/networkingsupport.asp
SUISSE	08 - 48 00 02 19	http://www.belkin.com/uk/networking/
ROYAUME-UNI	0845 - 607 77 87	http://www.belkin.com/uk/networking/
AUTRES PAYS	+44 - 1933 35 20 00	

Information

Modifications

La réglementation de la FCC souligne la nécessité d'indiquer à l'utilisateur que toute modification, de quelque nature que ce soit et non agréée par Belkin International, Inc., lui retire le droit d'utiliser l'appareil.

Canada-Industrie Canada (IC)

La radio sans fil de cet appareil est conforme aux normes RSS 139 & RSS 210 Industry Canada. This Class B digital apparatus complies with Canadian ICES-003.

Cet appareil numérique de la classe B est conforme à la norme NMB-003 du Canada.

Europe - Prescription Union européenne – Les produits radio portant le label CE 0682 ou CE alert satisfont à la directive R&TTE (1995/5/CE) établie par la Commission de la Communauté européenne.

L'accord avec cette directive implique la conformité aux normes européennes suivantes (le standard international équivalent est indiqué entre parenthèses).

- EN 60950 (IEC60950) - Sécurité des produits
- EN 300 328 Conditions techniques exigées pour les appareils radio
- ETS 300 826 Conditions générales en matière de compatibilité électromagnétique pour les appareils radio.

Consultez la plaque d'identification apposée sur votre produit Belkin pour déterminer le type d'émetteur.

Les produits portant le label CE satisfont à la directive relative à la compatibilité électromagnétique (89/336/EEC) et la directive sur la basse tension (72/23/EEC) publiées par la Commission de la Communauté européenne. La conformité avec ces normes sous-entend la conformité avec les normes européennes suivantes (le standard international équivalent est indiqué entre parenthèses).

- EN 55022 (CISPR 22) - Interférences électromagnétiques
- EN 55024 (IEC61000-4-2,3,4,5,6,8,11) - Immunité électromagnétique
- EN 61000-3-2 (IEC61000-3-2) - Émissions de courants harmoniques
- EN 61000-3-3 (IEC61000) - Fluctuations de tension et flicker
- EN 60950 (IEC60950) - Sécurité des produits

Les produits équipés de transmetteurs radio portent la marque CE 0682 ou CE alert et peuvent également afficher le logo CE.

Garantie à vie limitée du produit de Belkin International, Inc.

Couverture offerte par la garantie

Belkin International, Inc. ("Belkin") garantit à l'acheteur initial de ce produit Belkin que le produit est exempt de défauts de conception, de montage, de matériau et de fabrication.

Période de couverture

Belkin garantit le produit Belkin pour toute la durée de vie du produit.

En cas de problème

Garantie du produit

Belkin s'engage à réparer ou à remplacer gratuitement, à sa convenance, tout produit défectueux (sans intervention dans les frais d'expédition du produit).

Limites de la couverture offerte par la garantie

Toutes les garanties précitées sont nulles et non avenues si le produit Belkin n'est pas retourné à Belkin, à la demande expresse de celui-ci, l'acheteur étant responsable de l'acquiescement des frais d'expédition, ou si Belkin détermine que le produit Belkin a été installé de façon inappropriée ou modifié d'une quelconque manière. La garantie du produit Belkin ne protège pas contre des calamités naturelles comme les inondations, les tremblements de terre ou la foudre, la guerre, le vandalisme, le vol, l'usure normale, l'érosion, l'épuisement, l'obsolescence, l'abus, les dommages provoqués par des perturbations de basse tension (basses ou affaissements de tension, par exemple), un programme non autorisé ou une modification de l'équipement du système.

Pour une demande d'intervention

Procédez comme suit pour obtenir une réparation de votre produit Belkin :

1. Contactez Belkin International, Inc. au 501 W. Walnut St., Compton CA 90220, U.S.A. À l'attention de : Customer Service (service client) ou appelez le (800)-223-5546 15 jours maximum après l'événement. Préparez-vous à fournir les informations suivantes :
 - a. Le numéro de référence du produit Belkin.
 - b. Lieu d'achat du produit.
 - c. Date d'achat du produit.
 - d. Une copie de la facture originale.
2. Le représentant du service client Belkin vous indiquera alors comment envoyer votre facture et le produit Belkin, et comment présenter votre réclamation.

Belkin se réserve le droit d'examiner le produit Belkin endommagé. Tous les frais d'expédition du produit Belkin à l'adresse de Belkin en vue de son inspection seront entièrement à la charge de l'acheteur. Si Belkin détermine, à son entière discrétion, qu'il serait impossible d'expédier l'équipement endommagé à Belkin, Belkin peut désigner un atelier de réparation de son choix pour l'inspection du produit et l'établissement d'un devis de réparation. Les coûts, s'il en est, pour l'expédition de l'équipement jusqu'à l'atelier de réparation et le retour, et pour l'estimation, seront entièrement assumés par l'acheteur. L'équipement endommagé doit être disponible pour inspection jusqu'à ce que la demande de réclamation soit réglée. Lorsqu'un règlement intervient, Belkin se réserve le droit d'un recours en subrogation sous toute autre police d'assurance détenue par l'acheteur.

Relation entre le Droit national et la garantie

CETTE GARANTIE NE COMPREND QUE LA GARANTIE BELKIN. BELKIN REJETTE PAR LE PRÉSENT DOCUMENT TOUTES LES AUTRES GARANTIES, EXPLICITES OU IMPLICITES, SAUF EXCEPTIONS PRÉVUES PAR LA LOI, Y COMPRIS MAIS SANS S'Y LIMITER, LES GARANTIES IMPLICITES AFFÉRENTES À LA QUALITÉ LOYALE ET MARCHANDE ET À L'ADÉQUATION À UNE FINALITÉ DONNÉE. CES GARANTIES IMPLICITES, LE CAS ÉCHÉANT, SONT D'UNE DURÉE LIMITÉE AUX CONDITIONS DE LA PRÉSENTE GARANTIE.

Certains pays ne permettent pas d'imposer de limite à la durée de validité des garanties implicites. Il se peut donc que les limites précitées ne s'appliquent pas dans votre cas.

BELKIN NE PEUT EN AUCUN CAS ÊTRE TENU RESPONSABLE DE DOMMAGES ACCESSOIRES, DIRECTS, INDIRECTS OU MULTIPLES, Y COMPRIS, MAIS SANS S'Y LIMITER, LES PERTES COMMERCIALES OU DE REVENUS DÉCOULANT DE LA VENTE OU DE L'UTILISATION DE TOUT PRODUIT BELKIN, MÊME LORSQU'IL A ÉTÉ AVISÉ DE LA PROBABILITÉ DES DITS DOMMAGES.

Cette garantie vous confère certains droits spécifiques. Il est possible que vous disposiez d'autres droits, qui peuvent varier d'un pays à l'autre. Certains pays ne permettent pas d'exclure ou de limiter les dommages accidentels, consécutifs ou autres, de sorte que les limitations d'exclusions précitées peuvent ne pas s'appliquer dans votre cas.

Pour en savoir plus sur la récupération du produit, visitez <http://environmental.belkin.com>

FOR USE IN:	AT	BE	BG	CH	CY	CZ	DE	DK	EE	ES	FI	FR	GB	GR	HU	IE	IT	IS	LI
	LT	LU	LV	MT	NL	NO	PL	PT	RO	RU	SE	SI	SK	TR	OPERATES ON CHANNELS 1-13				
RESTRICTED USE IN CERTAIN COUNTRIES.....										CLASS 2 EQUIPMENT									

EC Declaration of Conformity to R&TTE Directive 1999/5/EC CE0560^①

Manufacturer : BELKIN LTD,
EXPRESS BUSINESS PARK,
SHIPTON WAY
RUSHDEN
NN10 6GL ENGLAND

Representative : Belkin Ltd
(residing in the EC
holding the TCF)

Product / Apparatus : N1 VISION MODEM ROUTER
Type Number : F5D8632-4 V1000
Variants include : All Country variations

Declaration

I declare that above product conforms to all the applicable requirements of EU Directive 1999/5/EC and is CE-marked accordingly:

Article 3.1a: (Standard(s)) used to show compliance with LVD, 73/23/EEC:
EN60950-1:2001+A11: 2004

Article 3.1b: (Standard(s)) used to show compliance with EMC Directive, 89/336/EEC:
EN301 489-1 V1.6.1: 2005, EN301 489-17 V1.2.1: 2002

Article 3.2: Standard(s) used to show compliance:
EN300 328 V1.7.1 (2006) , EN50385 : 2002
Conformity was assessed via Annex IV, using a Technical Construction
File examined by Notified Body **0560**, Telefication.

Signature : 
Name : K Simpson
Title : European Regulatory Compliance Manager
Date : 15 FEB 2008

BELKIN®

N1 VISION

WIRELESS MODEM ROUTER

BELKIN®

www.belkin.com

Belkin Ltd.

Express Business Park
Shipton Way, Rushden
NN10 6GL, Royaume-Uni
+44 (0) 1933 35 2000
+44 (0) 1933 31 2000 fax

Belkin B.V.

Boeing Avenue 333
1119 PH Schiphol-Rijk
Pays-Bas
+31 (0) 20 654 73 00
+31 (0) 20 654 73 49 fax

Belkin GmbH

Hanebergstraße 2
80637 Munich
Allemagne
+49 (0) 89 14 34 05 0
+49 (0) 89 14 34 05 100 fax

Belkin SAS

130 rue de Sully
92100 Boulogne-Billancourt
France
+33 (0) 1 41 03 14 40
+33 (0) 1 41 31 01 72 fax

Belkin Iberia

Avda. Cerro del Aguila 3
28700 San Sebastián de los Reyes
Espagne
+34 91 625 80 00
+34 902 02 00 34 fax

Belkin Suède

Knarrarnäsgatan 7
164 40 Kista
Suède
+46 (0) 8 5229 1870
+46 (0) 8 5229 1874 fax

P75618ea • F5D8632-4

© 2008 Belkin International, Inc. Tous droits réservés. Toutes les raisons commerciales sont des marques déposées de leurs fabricants respectifs. Mac, Mac OS, Apple et AirPort sont des marques de commerce d'Apple Inc., enregistrées aux États-Unis et dans d'autres pays. Microsoft, NT, Windows et Windows Vista sont des marques déposées ou des marques de commerce de Microsoft Corporation aux États-Unis et/ou dans d'autres pays.