

SAMSUNG

# Guide de l'utilisateur





## Chapitre 1. Mise en route

- 3 Avant de commencer
- 6 Consignes de sécurité
- 22 Posture correcte durant l'utilisation de l'ordinateur
- 25 Présentation
- 30 Mise sous et hors tension de l'ordinateur



## Chapitre 2. Utilisation de Windows 8

- 33 Présentation de Microsoft Windows 8
- 34 Aperçu rapide de l'écran
- 36 Utilisation du menu Icônes
- 38 Utilisation des applications
- 41 Touches d'accès rapide de Windows



## Chapitre 3. Utilisation de l'ordinateur

- 43 Clavier
- 46 Touchpad
- 50 Lecteur de CD (ODD, en option)
- 51 Logement pour carte multiple (en option)
- 53 Connexion d'un périphérique d'affichage
- 57 Réglage du volume
- 59 Contrôle de la luminosité de l'écran LCD
- 60 Réseau câblé
- 64 Réseau sans fil (en option)
- 66 Utilisation du dispositif de sécurité TPM (en option)

- 76 Utilisation de l'app Multimedia (en option)
- 80 Partage de contenu à l'aide de l'application AllShare Play (en option)
- 90 Mise à jour des logiciels Samsung
- 91 Diagnostic de l'état de l'ordinateur et résolution des problèmes
- 92 Utilisation du logement de sécurité (en option)



## Chapitre 4. Paramètres et mise à niveau

- 94 Programme de configuration du BIOS
- 97 Définition d'un mot de passe au démarrage
- 100 Modification de la séquence de démarrage
- 101 Augmentation de la mémoire
- 103 Batterie



## Chapitre 5. Dépannage

- 109 Restauration/Sauvegarde de l'ordinateur (en option)
- 116 Réinstallation de Windows (en option)
- 120 Questions/Réponses



## Chapitre 6. Annexe

- 126 Consignes de sécurité importante
- 128 Remplacement des pièces et des accessoires
- 130 Déclarations sur le respect des normes
- 146 Information du Symbole WEEE
- 147 Caractéristiques techniques du produit
- 149 Glossaire
- 153 Index

# Chapitre 1.

## Mise en route



|  |           |
|--|-----------|
| <b>Avant de commencer</b>                                    | <b>3</b>  |
| <b>Consignes de sécurité</b>                                 | <b>6</b>  |
| <b>Posture correcte durant l'utilisation de l'ordinateur</b> | <b>22</b> |
| <b>Présentation</b>  | <b>25</b> |
| <b>Mise sous et hors tension de l'ordinateur</b>             | <b>30</b> |



Avant de lire le Guide de l'utilisateur, prenez connaissance des informations suivantes.



- Il se peut que les éléments en option, ainsi que certains périphériques et logiciels dont il est question dans le Guide de l'utilisateur, ne soient pas fournis et/ou modifiés par la mise à niveau.  
Notez que l'environnement de l'ordinateur mentionné dans le Guide de l'utilisateur peut être différent du vôtre.
- Les images utilisées pour le capot et le corps principal dans le manuel de l'utilisateur étant celles du modèle représentatif de chaque série, elles peuvent différer de l'apparence réelle du produit.
- Ce guide décrit les procédures pour la souris et le Touchpad.
- Ce manuel a été rédigé pour le système d'exploitation Windows 8. Les descriptions et chiffres peuvent différer, selon le système d'exploitation installé.
- Le Guide de l'utilisateur fourni avec l'ordinateur peut varier selon le modèle.





## Utilisation du logiciel



- Cliquez n'importe où dans **l'écran de démarrage** avec le bouton droit de la souris et sélectionnez **Toutes les Applications**  dans le coin inférieur droit. Cliquez ensuite sur le programme requis. Vous pouvez également lancer **Quick Starter**.
- **Quick Starter** est disponible à partir de **SW Update**.



## Notations des consignes de sécurité

| Icône  | Notation             | Description  |
|--|----------------------|--|
|  | <b>Avertissement</b> | Le non-respect des instructions accompagnées de ce symbole peut entraîner des blessures et/ou la mort.                   |
|  | <b>Attention</b>     | Le non-respect des instructions accompagnées de ce symbole peut entraîner des blessures légères ou endommager vos biens. |

## Notations de texte

| Icône  | Notation         | Description   |
|--|------------------|---|
|  | <b>Attention</b> | Le contenu de cette section comprend les informations requises concernant la fonction.            |
|  | <b>Remarque</b>  | Le contenu de cette section comprend les informations nécessaires à l'utilisation de la fonction. |

## Copyright

© 2012 Samsung Electronics Co., Ltd.

Samsung Electronics Co., Ltd. détient le copyright du présent manuel.

Le contenu du présent manuel ne doit pas être reproduit ni transmis sous quelque forme que ce soit ou par quelque moyen que ce soit, électronique ou mécanique, sans le consentement de Samsung Electronics Co., Ltd.

Les informations contenues dans le présent document peuvent être modifiées sans préavis du fait de l'amélioration des performances du produit.

Samsung Electronics ne pourra pas être tenu responsable de la perte de données. Veuillez à ne pas perdre de données importantes et à sauvegarder vos données afin d'éviter une telle perte.

## Systèmes d'exploitation et logiciels pris en charge

Si vous changez le système d'exploitation installé par défaut sur votre ordinateur ou si vous installez un logiciel qui n'est pas pris en charge par le système d'exploitation d'origine de votre produit, vous ne recevrez aucune assistance technique, votre produit ne sera pas échangé et vous ne pourrez pas bénéficier d'un remboursement. De plus, toute demande de service vous sera facturée.

Veuillez utiliser votre ordinateur avec le système d'exploitation installé en usine. Si vous installez un autre système d'exploitation, il se peut que des données soient effacées ou que l'ordinateur ne démarre pas.

## A propos de la norme de représentation de la capacité du produit

### À propos de la représentation de la capacité du stockage

---

La capacité du périphérique de stockage (disque dur, SSD) du fabricant est calculée en considérant que 1 Ko = 1 000 octets.

Le système d'exploitation (Windows) calcule toutefois la capacité du dispositif de stockage en considérant que 1 Ko = 1 024 octets, ce qui implique que la représentation de la capacité du disque dur dans Windows est inférieure à la capacité réelle.

Par exemple, pour un disque dur de 80 Go, Windows représente la capacité comme étant de 74,5 Go,  $80 \times 1\,000 \times 1\,000 \times 1\,000 \text{ octets} / (1\,024 \times 1\,024 \times 1\,024) \text{ octets} = 74,505 \text{ Go}$ .

La représentation de la capacité dans Windows peut même s'avérer plus petite encore, car certains programmes comme Recovery peuvent être hébergés dans une zone cachée du disque dur.

### A propos de la représentation de la capacité de la mémoire

---

La capacité de la mémoire indiquée dans Windows est inférieure à la capacité réelle.

En effet, le BIOS ou un adaptateur vidéo utilise une partie de la mémoire ou l'alloue à un usage ultérieur.

(par ex. pour 1 Go (=1 024 Mo) de capacité mémoire installée, Windows peut indiquer 1 022 Mo, voire moins)

Pour votre sécurité et pour éviter tout dégât, lisez attentivement les consignes de sécurité suivantes.

 Ces indications se rapportant à de nombreux modèles Samsung Computers, il se peut que certaines illustrations ne correspondent pas au vôtre.

## Avertissement

**Le non-respect des instructions accompagnées de ce symbole peut entraîner des blessures et même la mort.**

### Installation



**Ne pas installer l'appareil dans des lieux exposés à l'humidité, comme une salle de bains.**

Vous risquez un choc électrique. Respectez les conditions d'utilisation de l'appareil spécifiées dans le guide de l'utilisateur.



**Conservez les sachets en plastique hors de portée des enfants.**

Ils peuvent entraîner un risque d'étouffement.

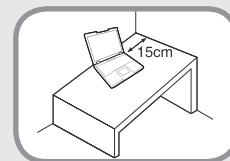

**Maintenez une distance de 15 cm ou plus entre l'ordinateur et un mur adjacent et ne placez aucun objet dans l'espace ainsi réservé.**

Cela pourrait augmenter la température intérieure de l'ordinateur et provoquer des blessures.



**N'installez pas l'ordinateur sur un plan incliné ou dans un endroit sujet aux vibrations, ou évitez de l'utiliser dans ces circonstances pendant une longue période.**

Cela augmente le risque de dysfonctionnement ou d'endommagement de l'appareil.



**Veillez à ce que personne ne se trouve à proximité des éléments de l'ordinateur tels que le ventilateur et l'adaptateur, car ils dégagent de la chaleur pendant longtemps lorsque l'ordinateur est sous tension.**

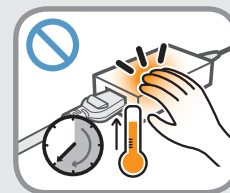

L'exposition prolongée d'une partie de votre corps à la chaleur dégagée par le ventilateur ou par l'adaptateur CA pourrait entraîner une brûlure.

## Avertissement

Le non-respect des instructions accompagnées de ce symbole peut entraîner des blessures et même la mort.



**Evitez d'obstruer le ventilateur situé à l'arrière ou sur le côté de l'ordinateur lorsque vous l'utilisez sur un lit ou un coussin.**

Si le ventilateur est obstrué, vous risquez d'endommager l'ordinateur ou de provoquer une surchauffe des composants internes.

## Alimentation

 Les illustrations de la fiche d'alimentation et de la prise murale peuvent varier selon les spécifications du pays concerné et selon le modèle de l'appareil.



**Ne touchez ni la prise secteur ni le cordon d'alimentation les mains mouillées.**

Vous risquez une électrocution.

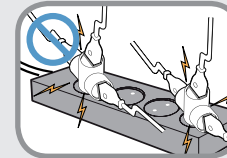

**Si vous branchez l'appareil à l'aide d'une rallonge ou d'une prise multiple, veuillez respecter leurs caractéristiques (tension/intensité).**

Vous risquez de recevoir une électrocution ou de provoquer un incendie.

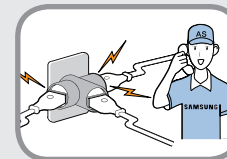

**En cas de bruit au niveau du cordon d'alimentation ou de la prise murale, débranchez le cordon d'alimentation de la prise murale et contactez un centre de service.**

Vous risquez de recevoir une électrocution ou de provoquer un incendie.

## **Avertissement**

Le non-respect des instructions accompagnées de ce symbole peut entraîner des blessures et même la mort.

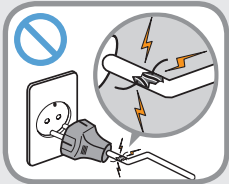

**N'utilisez pas de prise secteur, de cordon d'alimentation ni de prise électrique endommagé ou desserré.**

Vous risquez de recevoir une électrocution ou de provoquer un incendie.

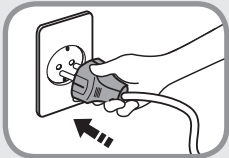

**Enfoncez fermement le cordon d'alimentation dans la prise murale et dans l'adaptateur secteur.**

Dans le cas contraire vous risquez de provoquer un incendie.

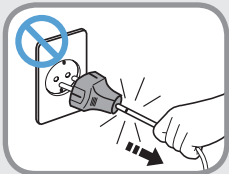

**Ne débranchez pas le cordon d'alimentation en tirant sur le câble.**

Si le cordon est endommagé, il peut provoquer une électrocution.

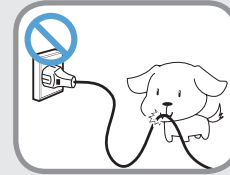

**Ne pliez pas le cordon d'alimentation de façon excessive et ne placez pas d'objets lourds dessus. Il est particulièrement important de placer le cordon d'alimentation hors de portée des enfants en bas âge et des animaux domestiques.**

Si le cordon est endommagé, il peut provoquer une électrocution ou un incendie.

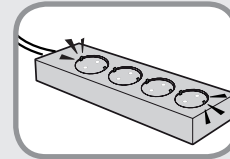

**Connectez le cordon d'alimentation à une prise ou une multiprise (rallonge) avec mise à la terre.**

Sinon, vous risqueriez de vous électrocuter.

Si l'alimentation n'est pas mise à la terre, une fuite de courant peut se produire, entraînant un risque de choc électrique.



**Si de l'eau ou une autre substance pénètre dans la prise d'entrée d'alimentation, dans l'adaptateur secteur ou dans l'ordinateur, débranchez le cordon d'alimentation et contactez le centre de service.**

**Si l'ordinateur portable dispose d'une batterie externe (amovible), retirez la batterie.**

Un dispositif endommagé à l'intérieur de l'ordinateur peut provoquer une électrocution ou un incendie.

## **Avertissement**

Le non-respect des instructions accompagnées de ce symbole peut entraîner des blessures et même la mort.

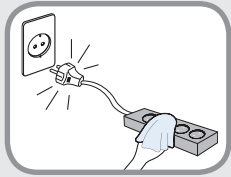

**Maintenez le cordon d'alimentation ou la prise propre et évitez tout dépôt de poussière,** cela pourrait engendrer un risque d'incendie.

## Précautions à prendre lors de l'utilisation de l'adaptateur CA

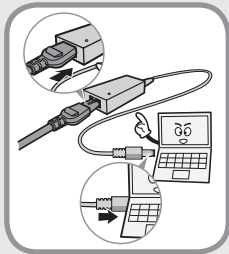

**Reliez soigneusement le cordon d'alimentation à l'adaptateur CA.**

Un contact incomplet pourrait engendrer un incendie.

**Utilisez uniquement l'adaptateur CA fourni avec le produit.**

Si vous utilisez un autre adaptateur, l'écran est susceptible de clignoter.

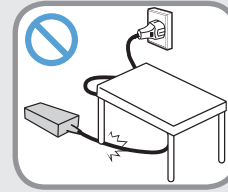

**Ne placez pas d'objets lourds et évitez de marcher sur le cordon d'alimentation ou l'adaptateur CA, vous risqueriez de les endommager.**

Un cordon endommagé pourrait être à l'origine d'une décharge électrique ou d'un incendie.

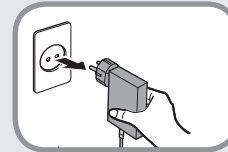

**Débranchez l'adaptateur secteur à fiche intégrée de la prise murale en tirant son boîtier dans la direction indiquée par la flèche.**

Si vous débranchez l'adaptateur en tirant sur son câble, vous risquez de l'endommager.

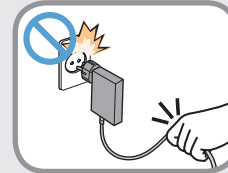

Un choc électrique, un bruit d'explosion ou des étincelles peuvent alors se produire.



## Avertissement

Le non-respect des instructions accompagnées de ce symbole peut entraîner des blessures et même la mort.

### Utilisation des batteries

 **Chargez entièrement la batterie à la première utilisation de l'ordinateur.**



**Conservez la batterie hors de portée des enfants en bas âge qui pourraient la mettre à la bouche et des animaux familiers qui pourraient la mordiller.**

Il y a risque de choc électrique ou d'étouffement.

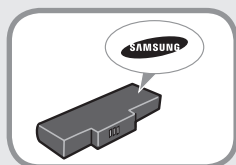

**Utilisez uniquement une batterie et un adaptateur CA agréés.**

Utilisez une batterie et un adaptateur agréés par Samsung Electronics.

Les batteries et adaptateurs non agréés ne sont pas toujours conformes aux exigences de sécurité et peuvent entraîner des problèmes ou des dysfonctionnements et provoquer une explosion ou un feu.



**N'utilisez pas l'ordinateur à un emplacement mal ventilé, par exemple sur un lit, un oreiller, un coussin, etc. et ne l'utilisez pas dans une pièce chauffée par le sol ; l'ordinateur risquerait de surchauffer.**

Veillez à ce que les grilles d'aération (sur le côté) ne soient pas bouchées, surtout dans ce type d'environnement. Des grilles d'aération bouchées peuvent entraîner une surchauffe de l'ordinateur et être à l'origine de problèmes, voire d'une explosion.



**N'utilisez pas l'ordinateur dans un emplacement humide, tel que salle de bain ou sauna.**

L'ordinateur pourrait ne pas fonctionner correctement et vous risquez de subir une décharge électrique.

Utilisez l'ordinateur aux niveaux de température et d'humidité recommandés (10 à 32°C, 20 à 80 % HR).



**Ne fermez pas l'écran LCD et ne transportez pas l'ordinateur dans votre sac alors qu'il est toujours sous tension.**

Si vous mettez l'ordinateur dans votre sac sans l'éteindre, il risque de surchauffer et d'entraîner un feu. Éteignez l'ordinateur avant tout déplacement.

## Avertissement

Le non-respect des instructions accompagnées de ce symbole peut entraîner des blessures et même la mort.



**Ne faites jamais chauffer le produit (ou la batterie) et ne le (la) jetez jamais dans un feu. Ne mettez jamais le produit (ou la batterie) et ne l'utilisez jamais dans un endroit chaud, tel qu'un sauna, un véhicule exposé à la chaleur, etc.**

Elle pourrait déclencher un incendie ou une explosion.

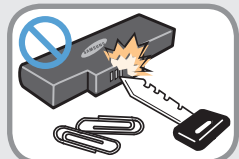

**Veillez à ce qu'aucun objet métallique, tel que clé ou trombone ne soit en contact avec la partie extérieure (pièces en métal) de la batterie.**

Tout contact avec un objet métallique pourrait entraîner une circulation excessive de courant et endommager la batterie ou provoquer un feu.



**En cas de fuite du liquide de le produit (ou la batterie) ou d'odeur étrange émanant de le produit (ou la batterie), retirez-la de l'ordinateur et contactez un centre de services.**

Elle pourrait déclencher un incendie ou une explosion.

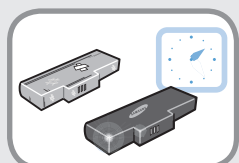

**Pour utiliser l'ordinateur en toute sécurité, remplacez toute batterie hors service par une nouvelle batterie agréée.**

## Coupure de l'alimentation de la batterie (pour les modèles correspondants uniquement)

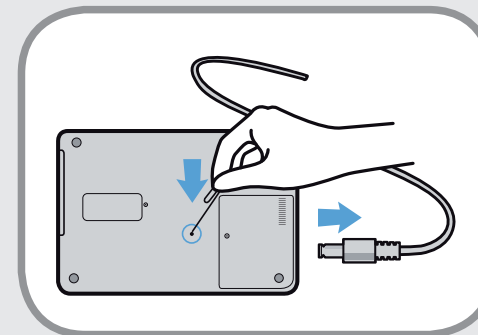

- Les utilisateurs ne peuvent pas retirer la batterie des produits avec batterie intégrée.
- En cas d'inondation, d'orage ou d'explosion, vous pouvez couper l'alimentation de la batterie en insérant un objet, tel qu'un trombone, dans [l'orifice de secours] situé au bas de l'ordinateur.
- Débranchez l'adaptateur secteur et insérez un objet, tel qu'un trombone, dans l'orifice situé au bas de l'ordinateur afin de couper l'alimentation de la batterie.

 **En cas d'inondation, d'orage ou d'explosion, coupez l'alimentation de la batterie, ne rebranchez pas l'adaptateur secteur et contactez immédiatement Samsung Electronics afin de pouvoir prendre les contre-mesures appropriées.**

## Avertissement

Le non-respect des instructions accompagnées de ce symbole peut entraîner des blessures et même la mort.

- Lorsque vous reconnectez l'adaptateur secteur par la suite, la batterie est de nouveau alimentée.



- **Dans des conditions normales, ne coupez pas l'alimentation de la batterie.**
- **Ceci peut entraîner une perte de données ou un dysfonctionnement du produit.**



Selon le modèle, l'emplacement de l'orifice d'éjection de secours peut varier.

## Utilisation de l'ordinateur



**Débranchez tous les câbles reliés à l'ordinateur avant de nettoyer celui-ci. Si votre ordinateur portable est équipé d'une batterie externe et amovible, retirez cette dernière.**

Dans le cas contraire, vous risquez de recevoir une électrocution ou d'endommager l'appareil.

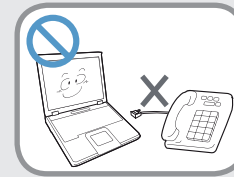

**Ne branchez pas de ligne téléphonique connectée à un téléphone numérique sur le modem.**

Vous risqueriez de provoquer une électrocution ou un incendie, ou d'endommager l'appareil.



**Ne placez pas de récipient contenant de l'eau ni de produits chimiques sur l'ordinateur ou à proximité.**

Si de l'eau ou des produits chimiques pénètrent dans l'ordinateur, ils peuvent provoquer un incendie ou une électrocution.

## Avertissement

Le non-respect des instructions accompagnées de ce symbole peut entraîner des blessures et même la mort.

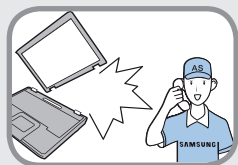

**Si l'ordinateur se casse ou tombe, débranchez le cordon d'alimentation et contactez un centre de service pour une vérification de sécurité.**

**Si l'ordinateur portable dispose d'une batterie externe (amovible), retirez la batterie.**

L'utilisation d'un ordinateur abîmé peut provoquer une électrocution ou un incendie.

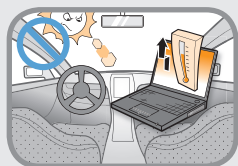

**Évitez d'exposer directement l'ordinateur aux rayons du soleil dans un endroit clos, comme à l'intérieur d'un véhicule.**

Vous risquez de provoquer un incendie. L'ordinateur pourrait surchauffer et pourrait également faire l'objet d'un vol.

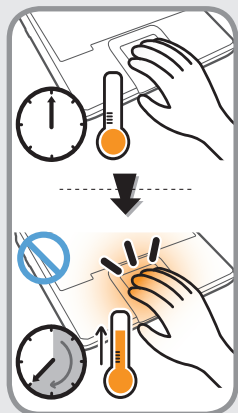

**N'utilisez pas votre ordinateur portable pendant des périodes prolongées s'il est en contact avec une partie de votre corps. Sa température peut augmenter, même en fonctionnement normal.**

Vous pourriez vous brûler.

## Mises à niveau

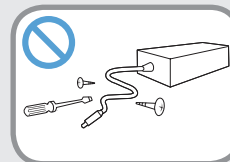

**Ne démontez jamais l'alimentation ou l'adaptateur secteur.**

Vous risquez une électrocution.



**Lorsque vous retirez la batterie de l'horloge en temps réel, conservez-la hors de portée des enfants, qui pourraient la toucher et/ ou l'avaler.**

Il y a risque d'étouffement. Si un enfant a avalé la batterie, contactez immédiatement un médecin.



**Utilisez uniquement des pièces agréées (prise multiple, batterie et mémoire) et ne les démontez jamais.**

Vous risquez d'endommager l'appareil, de recevoir une électrocution ou de provoquer un incendie.

## Avertissement

Le non-respect des instructions accompagnées de ce symbole peut entraîner des blessures et même la mort.



**Eteignez l'ordinateur et débranchez tous les câbles avant de le démonter. Si l'ordinateur est équipé d'un modem, débranchez la ligne téléphonique. Si votre ordinateur portable est équipé d'une batterie externe et amovible, retirez cette dernière.**

Dans le cas contraire, vous risquez de provoquer une électrocution.

## Stockage et déplacements



**Respectez les consignes du lieu où vous vous trouvez (par ex. dans un avion, un hôpital, etc.) lorsque vous utilisez un périphérique de communication sans fil (LAN sans fil, Bluetooth, etc.).**



**Evitez d'exposer les lecteurs à des champs magnétiques. Les appareils de sécurité à champ magnétique incluent notamment les portiques de sécurité et les détecteurs de métaux des aéroports.**

**Les appareils de sécurité des aéroports contrôlant les bagages, tels que les tapis roulants, utilisent des rayons X à la place du magnétisme et n'endommagent pas les lecteurs.**



**Lorsque vous transportez l'ordinateur portable avec d'autres produits tels que l'adaptateur, la souris, des livres, etc., veillez à ce que rien ne comprime l'ordinateur.**

Si un objet lourd comprime l'ordinateur, un point blanc ou une tache peut apparaître sur l'écran LCD. Veillez dès lors à ne pas appliquer de pression sur l'ordinateur.

Il est préférable de ranger l'ordinateur dans un compartiment différent des autres objets.



## Attention

**Le non-respect des instructions accompagnées de ce symbole peut entraîner des blessures légères ou endommager l'appareil.**

### Installation

**Ne bloquez pas les ports (orifices), les aérations, etc. de l'appareil et n'y insérez aucun objet.**

Un composant endommagé à l'intérieur de l'ordinateur peut causer une électrocution ou un incendie.

**Un composant endommagé à l'intérieur de l'ordinateur peut causer une électrocution ou un incendie.**

Dans le cas contraire, la température intérieure de l'ordinateur pourrait augmenter et l'ordinateur risque de mal fonctionner ou de s'arrêter.

**Ne placez pas d'objet lourd sur l'appareil.**

Cela risque de poser problème à l'ordinateur. En outre, cet objet pourrait tomber et blesser quelqu'un ou endommager l'ordinateur.

### Utilisation des batteries

**Mettez les batteries usées au rebut de façon appropriée.**

- Elles peuvent déclencher un incendie ou une explosion.
- La procédure de mise au rebut de batteries peut varier d'un pays à l'autre et d'une région à l'autre. Mettez les batteries usées au rebut de façon appropriée.

**Ne lancez pas les batteries, ne les démontez pas et ne les immergez pas dans l'eau.**

Cela pourrait provoquer des blessures, un incendie ou une explosion.

**Utilisez uniquement des batteries agréées par Samsung Electronics.**

Dans le cas contraire, vous risquez de déclencher une explosion.

**Lorsque vous stockez ou déplacez des batteries, évitez de les mettre en contact avec des objets en métal tels que des clés de voiture ou des trombones.**

Un contact avec du métal peut entraîner un courant excessif et une température élevée, ce qui pourrait endommager les batteries ou provoquer un incendie.

**Respectez les instructions du manuel pour charger les batteries.**

Dans le cas contraire, vous risquez de provoquer une explosion ou un incendie et d'endommager l'appareil.

**Ne faites pas chauffer pas le produit (ou la batterie) et ne l'exposez pas à la chaleur (p. ex. à l'intérieur d'un véhicule en été).**

Elles pourraient déclencher un incendie ou une explosion.





## Attention

**Le non-respect des instructions accompagnées de ce symbole peut entraîner des blessures légères ou endommager l'appareil.**

### Utilisation de l'ordinateur

**Ne placez pas de bougie, de cigare allumé, etc. au-dessus ou sur l'appareil.**

Vous risquez de déclencher un incendie.

**Utilisez une prise murale ou une prise multiple connectée à la terre.**

Dans le cas contraire, vous risquez de provoquer une électrocution.

**Prenez soin de faire tester l'appareil par un technicien d'entretien et de sécurité après toute réparation.**

Les Centres de Réparation Samsung agréés réaliseront les vérifications de sécurité après une réparation.

L'utilisation d'un appareil réparé non testé peut provoquer une électrocution ou un incendie.

**En cas d'orage, éteignez immédiatement l'ordinateur, débranchez le cordon d'alimentation de la prise murale et n'utilisez pas de modem ou de téléphone.**

Vous risquez de recevoir une électrocution ou de provoquer un incendie.

**Ne posez pas votre ordinateur ni l'adaptateur secteur sur vos genoux ou sur une surface molle.**

Si la température de l'ordinateur augmente, vous risquez de vous brûler.

**Branchez uniquement des périphériques agréés aux connecteurs ou aux ports de l'ordinateur.**

Dans le cas contraire, vous risquez de provoquer une électrocution et un incendie.

**Fermez l'écran LCD uniquement après avoir vérifié que l'ordinateur portable est éteint.**

Dans le cas contraire, la température pourrait augmenter et cela pourrait surchauffer et déformer l'appareil.

**N'appuyez pas sur le bouton d'éjection alors que le lecteur de CD-ROM fonctionne.**

Vous risquez de perdre des données et aussi de causer des blessures par l'éjection inopinée de la disquette ou du disque.

**Prenez soin de ne pas faire tomber l'appareil lors de son utilisation.**

Cela pourrait provoquer des blessures ou des pertes de données.

**Ne connectez pas l'antenne à des mécanismes électriques tels que la prise murale.**

Vous risquez une électrocution.

**Lorsque vous manipulez les pièces d'un ordinateur, respectez les consignes du manuel fourni avec ces pièces.**

Dans le cas contraire, vous risquez d'endommager l'appareil.



## Attention

Le non-respect des instructions accompagnées de ce symbole peut entraîner des blessures légères ou endommager l'appareil.

**Si l'ordinateur dégage de la fumée ou si vous sentez une odeur de brûlé, débranchez la fiche d'alimentation de la prise murale et contactez immédiatement un centre de service. Si votre ordinateur portable est équipé d'une batterie externe et amovible, retirez cette dernière.**

Vous risquez de déclencher un incendie.

**N'utilisez pas un CD endommagé ou modifié.**

Vous risquez d'endommager l'appareil ou de vous blesser.

**N'insérez pas vos doigts dans l'emplacement de la carte PC.**

Vous risquez de vous blesser ou de recevoir une électrocution.

**Nettoyez l'ordinateur à l'aide d'une solution prévue à cet effet, puis utilisez l'ordinateur uniquement lorsqu'il est entièrement sec.**

Dans le cas contraire, vous pouvez provoquer une électrocution ou un incendie.

**La méthode d'éjection de secours d'un disque à l'aide d'un trombone ne doit pas être employée lorsque le disque est en marche. Assurez-vous d'utiliser le dispositif d'éjection de secours du disque seulement lorsque le lecteur de disque optique est arrêté.**

Dans le cas contraire, vous risquez de vous blesser.

**N'approchez pas votre visage du lecteur de disque optique lorsqu'il fonctionne.**

Vous risquez de vous blesser en cas d'éjection inopinée.

**Avant l'utilisation de CD, vérifiez qu'ils n'ont ni fêlures ni dommages.**

Cela pourrait endommager le lecteur et provoquer des dommages au périphérique et des blessures à l'utilisateur.



## Attention

**Le non-respect des instructions accompagnées de ce symbole peut entraîner des blessures légères ou endommager l'appareil.**

### Mises à niveau

**Touchez l'appareil ou ses pièces avec précaution.**

Vous pourriez vous blesser ou endommager l'appareil.

**Veillez à ne pas lancer ni laisser tomber une pièce ou un périphérique de l'ordinateur.**

Cela pourrait causer des blessures ou endommager l'appareil.

**Après un remontage, assurez-vous de fermer le couvercle de l'ordinateur avant de l'allumer.**

Vous risquez de subir une électrocution si votre corps touche une partie interne.

**Utilisez uniquement des pièces agréées par Samsung Electronics.**

Dans le cas contraire, vous risquez de provoquer un incendie ou d'endommager l'appareil.

**Ne tentez jamais de démonter ou de réparer l'appareil vous-même.**

Vous risquez de recevoir une électrocution ou de provoquer un incendie.

**Avant de connecter un périphérique non fabriqué ou non agréé par Samsung Electronics, renseignez-vous auprès de votre centre de service.**

Vous risquez d'endommager l'appareil.

### Stockage et déplacements

**Avant de déplacer l'appareil, éteignez-le et débranchez tous les câbles.**

Dans le cas contraire, l'appareil risque d'être endommagé ou des utilisateurs pourraient trébucher sur les câbles.

**Si vous n'utilisez pas votre ordinateur portable pendant une longue période, déchargez la batterie et conservez-la séparément. (Pour les batteries externes et amovibles)**

La batterie sera ainsi conservée dans les meilleures conditions.

**N'utilisez pas l'ordinateur et ne le consultez pas alors que vous conduisez un véhicule.**

Vous risquez de provoquer un accident de la circulation. Concentrez-vous sur la conduite du véhicule.



## Attention

Le non-respect des instructions accompagnées de ce symbole peut entraîner des blessures légères ou endommager l'appareil.

### Précautions à prendre contre la perte de données (gestion du disque dur)

**Prenez soin de ne pas endommager les données conservées sur un disque dur.**

- En effet, un lecteur de disque dur est tellement sensible aux impacts externes qu'un choc risque de causer la perte des données enregistrées à sa surface.
- Soyez particulièrement prudent lorsque l'ordinateur est sous tension, car tout déplacement de l'ordinateur ou tout impact risque d'endommager les données conservées sur le disque dur.
- La société n'est pas responsable de la perte de données sur le disque dur.

**Causes pouvant endommager les données d'un disque dur, ainsi que le disque dur lui-même.**

- Les données peuvent être perdues par un impact externe sur le disque durant le démontage ou le montage de l'ordinateur.
- Les données peuvent être perdues lorsque l'ordinateur est mis hors tension ou réinitialisé par une coupure de courant, alors que le lecteur de disque dur fonctionne.
- Les données peuvent être perdues et irrécupérables en raison d'une infection de l'ordinateur par un virus.
- Les données peuvent être perdues si l'ordinateur est mis hors tension alors qu'un programme est en cours d'exécution.
- Le déplacement de l'ordinateur ou un impact alors que le lecteur de disque dur fonctionne peut corrompre les fichiers ou créer des secteurs défectueux sur le disque dur.

**Afin d'éviter les pertes de données causées par un lecteur de disque dur endommagé, vous devez sauvegarder vos données fréquemment.**

## Utilisation de l'alimentation électrique dans un avion

Etant donné que le type de prise diffère en fonction du type d'avion, branchez le cordon d'alimentation de façon appropriée.



Les valeurs de référence de la prise et de l'adaptateur voiture étant utilisées, elles peuvent différer des pièces réelles.

## Utilisation du cordon d'alimentation CA

Connectez les broches du cordon d'alimentation perpendiculairement au centre de la prise.

- Si les broches ne se trouvent pas au centre des orifices, elles ne sont insérées que jusqu'à la moitié de leur longueur. Dans ce cas, rebranchez le cordon d'alimentation.
- Vous devez insérer le cordon d'alimentation dans la prise lorsque le voyant d'alimentation de celle-ci est vert. Si le cordon est branché correctement, le voyant d'alimentation reste vert. Dans le cas contraire, il s'éteint. Débranchez alors le cordon, vérifiez si le voyant d'alimentation est vert, puis rebranchez le cordon d'alimentation.

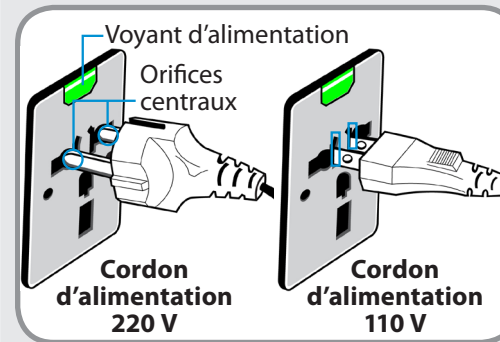

Exemple à suivre ○

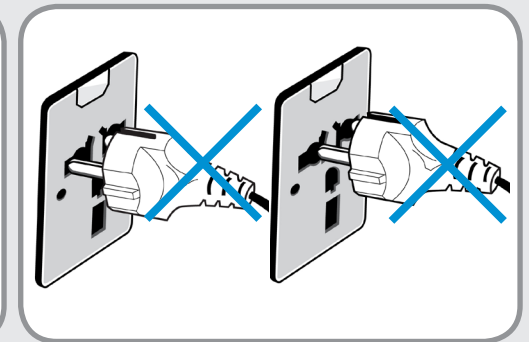

Exemple à ne pas suivre ✕

## Utilisation de l'adaptateur voiture

Si vous disposez d'une prise allume-cigare, vous devez utiliser l'adaptateur voiture (en option). Branchez la fiche allume-cigare de l'adaptateur voiture dans la prise allume-cigare et la fiche CC de l'adaptateur voiture dans le port d'entrée d'alimentation de l'ordinateur.

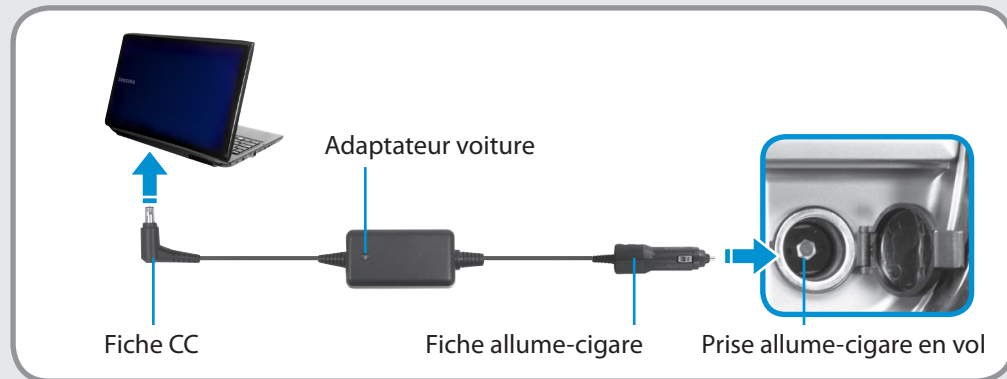

## Utilisation du convertisseur avion

Selon le type d'avion, vous devez utiliser l'adaptateur voiture et le convertisseur avion. Branchez le convertisseur avion (en option) à l'adaptateur voiture (en option), puis insérez la prise d'entrée d'alimentation avion dans la prise d'alimentation.

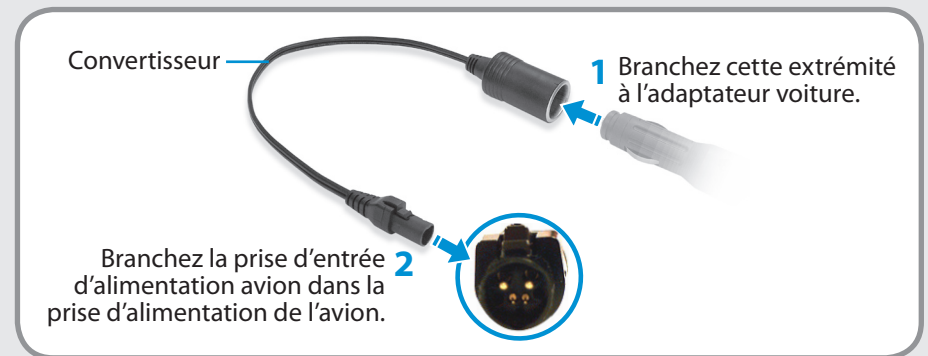



# Posture correcte durant l'utilisation de l'ordinateur

Il est très important de se placer dans une posture correcte pour éviter tout dommage physique.

Les instructions suivantes décrivent la posture appropriée à l'utilisation d'un ordinateur, d'après les résultats d'études ergonomiques. Lisez-les et respectez-les scrupuleusement lors de l'utilisation de l'ordinateur.

Autrement, la probabilité de troubles musculo-squelettiques dus à des mouvements répétés risque d'augmenter et de causer de sérieux dommages physiques.



- Les instructions contenues dans ce manuel s'appliquent à un utilisateur moyen.
- Si vous présentez des cas particuliers, vous devez adapter ces recommandations à vos propres besoins.

## Posture correcte

### Réglez la hauteur des bureaux et des sièges selon votre taille.

Lorsque vous vous asseyez sur la chaise de bureau et placez vos mains sur le clavier, vos bras doivent former un angle droit.

Réglez la hauteur de la chaise afin que vos talons reposent confortablement sur le sol.

- Utilisez l'ordinateur uniquement en position assise et non couchée.
- Ne posez pas l'ordinateur sur vos genoux. Si la température de l'ordinateur augmente, vous risquez de vous brûler.

- Lorsque vous tapez sur le clavier, votre poignet doit rester droit.
- Utilisez une chaise de bureau munie d'un dossier confortable.
- Lorsque vous êtes assis sur la chaise de bureau, le centre de gravité de vos jambes doit se trouver au-dessus de vos pieds et non au-dessus de la chaise.
- Si vous avez besoin de téléphoner tout en utilisant l'ordinateur, mettez un casque téléphonique. N'utilisez pas l'ordinateur tout en coinçant le téléphone contre votre épaule ; cela affecterait votre posture.
- Conservez les accessoires dont vous avez fréquemment besoin pour votre travail à portée de main, afin de pouvoir les atteindre facilement.



## Position des yeux

Placez l'écran au moins à 50 cm de vos yeux.



- Réglez la hauteur de l'écran afin que son bord supérieur soit à la même hauteur que vos yeux ou légèrement en dessous.
- Evitez un réglage trop brillant de l'affichage.
- Conservez l'écran dans un parfait état de propreté.
- Si vous portez des lunettes, nettoyez-les avant d'utiliser l'ordinateur.
- Si vous devez saisir à l'aide du clavier un contenu imprimé, placez les feuilles sur un support fixe afin qu'elles soient presque à la même hauteur que l'écran.

## Position des mains

Vos bras doivent rester à angle droit, comme illustré.



- Vos avant-bras doivent rester droits.
- Ne placez pas les paumes de vos mains sur le clavier lors de la saisie.
- Ne vous crispez pas sur la souris.
- N'appuyez pas sur le clavier, le touchpad ou la souris avec une force excessive.
- Si vous utilisez l'ordinateur durant de longues périodes, il est recommandé d'y connecter un clavier et une souris externe.

## Contrôle du volume (casques et haut-parleurs)

---

**Avant d'écouter de la musique, vérifiez le niveau du volume.**



**Vérifiez votre niveau de volume!!**

- Avant de mettre un casque, vérifiez que le niveau de volume n'est pas trop élevé.
- Il n'est pas recommandé d'utiliser un casque pendant de longues périodes.
- Toute variation par rapport aux paramètres par défaut de l'égaliseur peut provoquer une déficience auditive.
- Le paramètre par défaut peut être modifié lors des mises à jour du logiciel et du pilote sans nécessiter votre intervention. Vérifiez le paramètre par défaut de l'égaliseur avant de l'utiliser pour la première fois.

## Gestion du temps (pauses)

---

- Si vous devez travailler sur ordinateur durant plus d'une heure, faites une pause d'au moins 10 minutes après 50 minutes d'activité.

## Eclairage

---

- N'utilisez pas l'ordinateur dans des lieux sombres. Le niveau d'éclairage nécessaire pour se servir d'un ordinateur doit être le même que pour lire un livre.
- Un éclairage indirect est recommandé. Utilisez un rideau pour éviter tout reflet sur l'écran.

## Conditions d'utilisation

---



- N'utilisez pas l'ordinateur dans des lieux chauds et humides.
- Respectez les plages de températures et de taux d'humidité spécifiées dans le guide de l'utilisateur.

## Vue avant



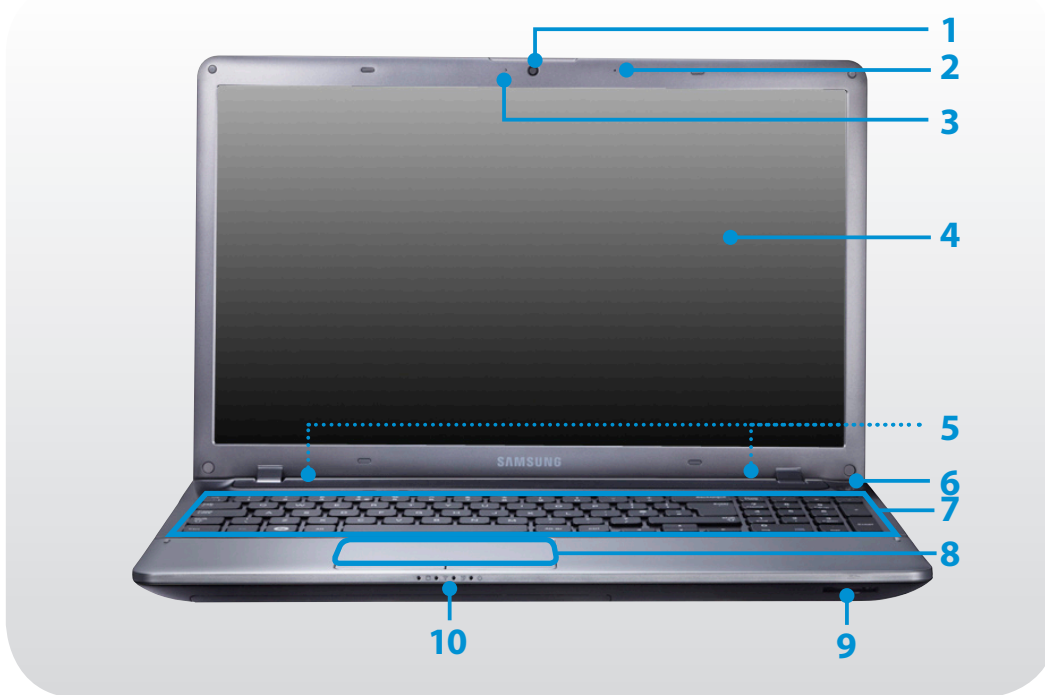





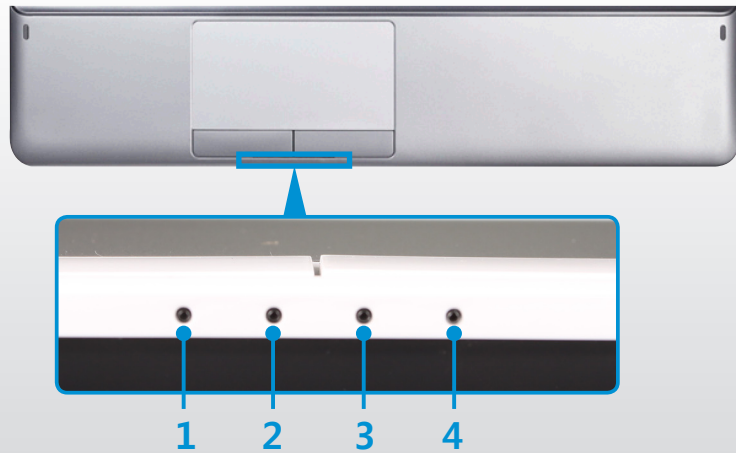

- Les images utilisées pour le capot et le corps principal dans le manuel de l'utilisateur étant celles du modèle représentatif de chaque série, les couleurs et l'aspect des images peuvent différer de l'apparence réelle du produit en fonction du modèle.
- La couleur et l'aspect réels de l'ordinateur peuvent différer des images utilisées dans ce manuel.



|    |   |   |
|----|---|---|
| 1  | <b>Lentille photo (en option)</b>   | Cette lentille permet de prendre des images fixes et d'enregistrer des séquences vidéo.<br>Vous pouvez prendre une photo ou filmer en utilisant le menu <b>Icônes &gt; Démarrer &gt; Caméra</b> . |
| 2  | <b>Microphone</b>                        | Vous pouvez utiliser le microphone intégré.   |
| 3  | <b>Témoin de fonctionnement de l'appareil (en option)</b>   | Indique l'état de fonctionnement de l'appareil photo.   |
| 4  | <b>Ecran LCD</b>  | Les images sont affichées ici.  |
| 5  | <b>Haut-parleur</b>   | Périphérique utilisé pour produire du son.  |
| 6  | <b>Bouton d'alimentation électrique</b>  | Allume et éteint l'ordinateur.  |
| 7  | <b>Clavier</b>  | Périphérique permettant d'entrer des données en appuyant sur les touches.   |
| 8  | <b>Touchpad/Boutons du Touchpad</b>   | Le Touchpad et les boutons du Touchpad offrent des fonctions similaires à celles proposées par la molette et les boutons de la souris.  |
| 9  | <b>Logement pour carte multiple</b>    | Un logement pour carte prend en charge plusieurs types de cartes.   |
| 10 | <b>Indicateurs d'état</b>   | Indique l'état de fonctionnement de l'ordinateur. Le voyant de fonctionnement est allumé lorsque la fonction correspondante est active.   |

## Indicateurs d'état



|   |  |  |
|---|--|--|
| 1 | HDD/ODD         | Ce voyant s'allume lors de l'accès au disque dur ou au lecteur de disque optique (ODD).  |
| 2 | LAN sans fil    | Ce voyant s'allume lorsque le LAN sans fil fonctionne.   |
| 3 | Etat de charge  | Indique la source d'alimentation actuelle et l'état de charge de la batterie restante.<br><ul style="list-style-type: none"><li> <b>Vert:</b> lorsque la batterie est chargée au maximum ou que la batterie n'est pas installée.</li><li> <b>Orange:</b> lorsque la batterie est en charge.</li><li> <b>Eteint:</b> lorsque l'ordinateur fonctionne sur batterie sans être connecté à l'adaptateur secteur.</li></ul> |
| 4 | Alimentation  | Ce voyant indique l'état de fonctionnement de l'ordinateur.<br><ul style="list-style-type: none"><li><b>Allumé:</b> lorsque l'ordinateur fonctionne.</li><li><b>Clignotant:</b> lorsque l'ordinateur est en mode Veille.</li></ul>   |

## Vue latérale droite

### ► Pour les modèles de 35xV5C, 35xE5C, 35xE7C pouces



### ► Pour les modèles de 35xV4C, 35xE4C pouces

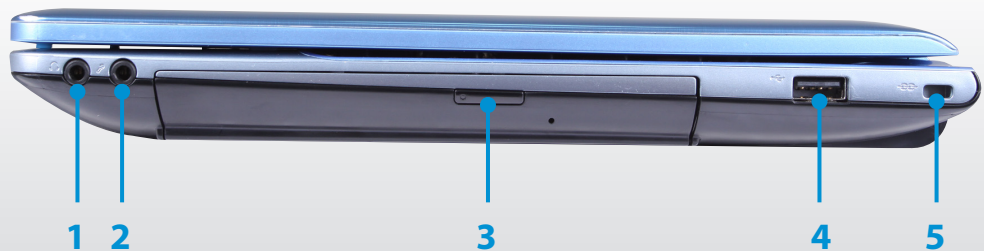





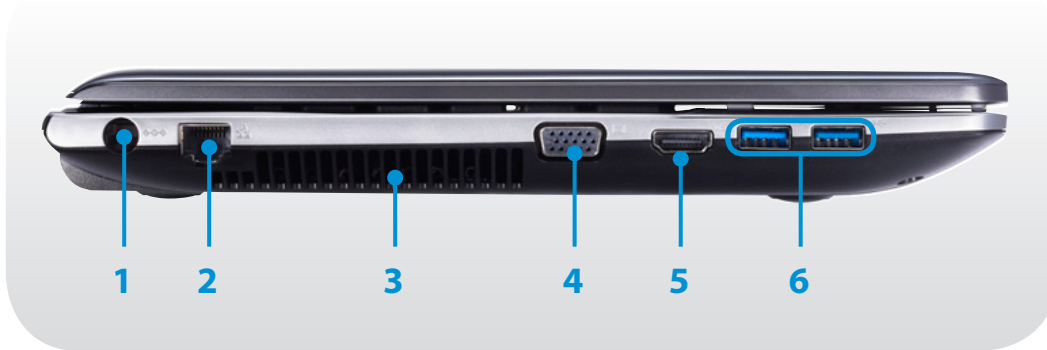

|   |                                 |  |
|---|---------------------------------|--|
| 1 | Prise casque 🎧                  | Prise utilisée pour brancher le casque.  |
| 2 | Prise microphone 🎤              | Prise utilisée pour brancher le microphone.  |
| 3 | Lecteur de CD (ODD) (en option) | Lit des titres de CD ou DVD.<br>Un lecteur de CD est facultatif. Les caractéristiques du lecteur installé peuvent varier selon les spécifications du modèle. |
| 4 | Port 2.0 USB 🖱️                 | Vous pouvez brancher des périphériques USB aux ports USB, par exemple un clavier/une souris, un appareil photo numérique, etc.                               |
| 5 | Logement de sécurité 🔒          | Vous pouvez sécuriser l'ordinateur en connectant un verrou et un câble au logement de sécurité.  |



## Vue latérale gauche



|  |   |
|--|---|
| <p><b>1</b> Prise CC </p>       | <p>Prise utilisée pour connecter l'adaptateur secteur fournissant le courant à l'ordinateur.</p>  |
| <p><b>2</b> Port LAN câblé </p> | <p>Branchez le câble Ethernet à ce port.</p>  |
| <p><b>3</b> Sorties du ventilateur</p>   | <p>Ces orifices permettent d'évacuer la chaleur interne de l'ordinateur.</p> <p> Si ces orifices sont obturés, l'ordinateur risque de surchauffer. Evitez d'obturer les orifices car cela peut être dangereux.</p>   |
| <p><b>4</b> Port moniteur </p>  | <p>Port utilisé pour connecter un moniteur, un téléviseur ou un projecteur prenant en charge une connexion SUB-D à 15 broches.</p>  |
| <p><b>5</b> Port audio-vidéo numérique (HDMI) (en option)</p>  | <p>Il permet de connecter un câble HDMI. Vous pouvez ainsi bénéficier des images et du son numériques sur votre téléviseur.</p>   |
| <p><b>6</b> Port USB 3.0 </p> | <p>Vous pouvez brancher des périphériques USB aux ports USB, par exemple un clavier/ une souris, un appareil photo numérique, etc.</p> <p> La fonctionnalité USB 3.0 est optimisée pour <b>Windows 8</b>. Elle peut avoir des restrictions sous <b>Windows XP</b>.</p> |

## Vue du bas

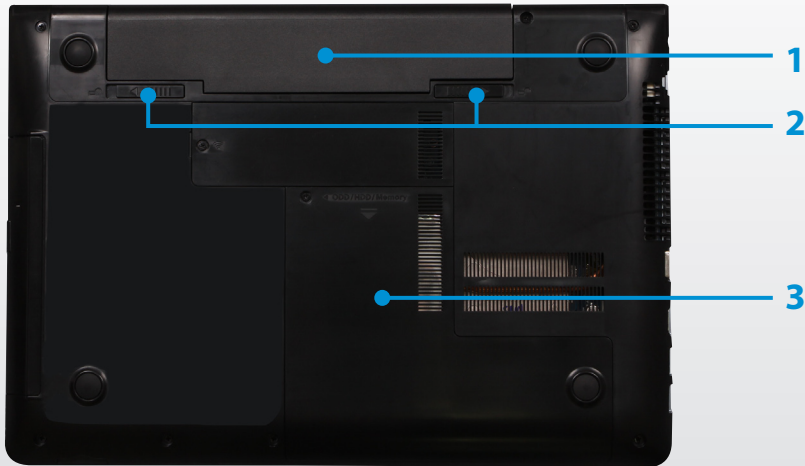

**1 Batterie**

Batterie rechargeable au lithium-ion qui alimente l'ordinateur.

**2 Loquets de verrouillage de la batterie** 

Le loquet est utilisé pour libérer ou installer la batterie.

**3 Couvercle du compartiment mémoire / Couvercle du compartiment du disque dur**

La mémoire principale et le disque dur sont installés à l'intérieur du compartiment.

# Mise sous et hors tension de l'ordinateur

## Mise sous tension de l'ordinateur

- 1 Branchez l'**adaptateur secteur**.
- 2 Relevez l'écran LCD.
- 3 Appuyez sur le **bouton d'alimentation électrique** pour allumer l'ordinateur.



- 4 Quand l'ordinateur est allumé, le **voyant d'alimentation** est allumé.

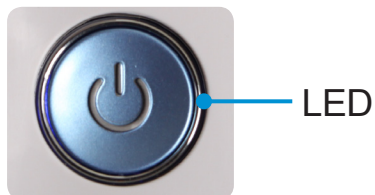

## A propos de l'activation de Windows

Lors de la première mise sous tension de l'ordinateur, l'écran d'activation de Windows s'affiche.

Suivez les instructions des procédures d'activation à l'écran pour utiliser l'ordinateur.

## Réglage de la luminosité de l'écran

Lorsque l'ordinateur fonctionne sur batterie, la luminosité de l'écran LCD se règle automatiquement sur faible.



Appuyez sur la combinaison de touches **Fn** + **F3** pour augmenter la luminosité de l'écran.

- 1 Le menu Icônes apparaît lorsque le pointeur de la souris est placé sur le bord inférieur ou supérieur droit de l'écran. Vous pouvez également toucher le bord droit du Touchpad avec votre doigt, puis le faire glisser vers le centre pour faire apparaître ce menu.
- 2 Pour agrandir la barre, appuyez sur **Paramètres** > **Luminosité** .

## Mise hors tension de l'ordinateur



- Etant donné que les procédures d'extinction de l'ordinateur diffèrent selon le système d'exploitation installé, veuillez éteindre votre ordinateur en suivant les procédures du système d'exploitation acheté.
- Sauvegardez toutes vos données avant de cliquer sur **Arrêter**.

- 1 Le menu Icônes apparaît lorsque le pointeur de la souris est placé sur le bord inférieur ou supérieur droit de l'écran.
- 2 Cliquez sur **Paramètres**  > **Marche/Arrêt**  > **Arrêter**.



- Si vous souhaitez éteindre votre ordinateur alors que vous êtes déconnecté, déverrouillez l'écran et cliquez sur **Marche/Arrêt**  > **Arrêter**.



## Chapitre 2. Utilisation de Windows 8

|                                     |    |
|-------------------------------------|----|
| Présentation de Microsoft Windows 8 | 33 |
| Aperçu rapide de l'écran            | 34 |
| Utilisation du menu Icônes          | 36 |
| Utilisation des applications        | 38 |
| Touches d'accès rapide de Windows   | 41 |

Microsoft Windows 8 (ci-après dénommé Windows) est un système d'exploitation, composant essentiel pour faire fonctionner un ordinateur.

Pour tirer pleinement parti de votre ordinateur, vous devez apprendre à l'utiliser correctement. Il est donc conseillé de consulter l'outil **Aide et support de Windows**.

- L'écran peut se présenter différemment selon le modèle et le système d'exploitation utilisés.
- Dans la mesure où Windows 8 a été utilisé pour la préparation de ce guide, certaines instructions peuvent varier suivant la version. Le contenu de ce guide peut également être modifié sans avis préalable.

## Affichage de l'aide

Appuyez simultanément sur les touches **F1** du clavier pour afficher l'aide.

Vous pouvez également placer le pointeur de la souris sur le bord supérieur ou inférieur droit de l'écran pour afficher le menu Icônes.

Cliquez sur le **menu Icônes > Paramètres > Aide**.

- Si vous êtes connecté à Internet, vous pouvez accéder à la version la plus récente de l'aide en ligne.

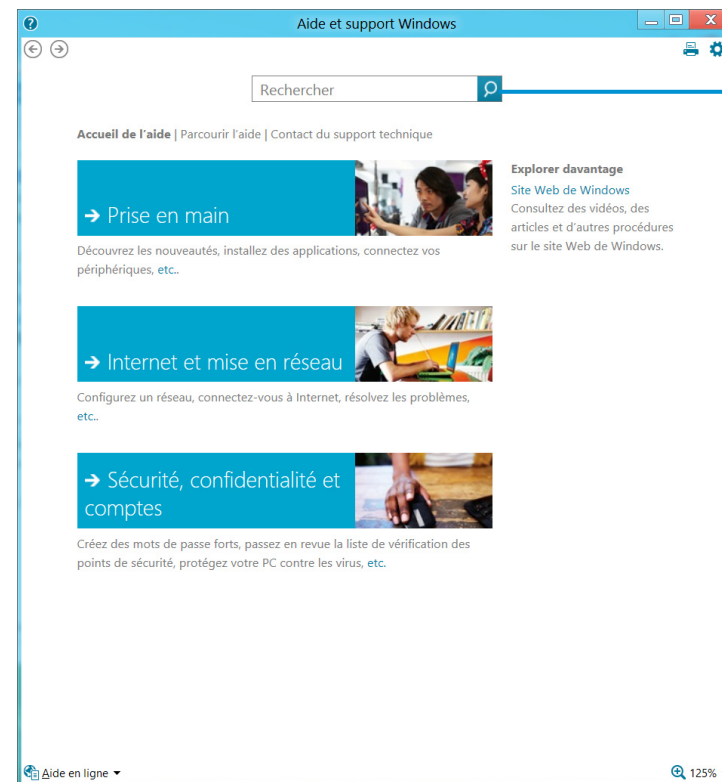

Recherche  
d'aide

### Prise en main

Vous pouvez afficher des instructions de base concernant l'utilisation de votre ordinateur, y compris les nouvelles fonctions du système d'exploitation Windows.

### Internet et mise en réseau

Après avoir établi la connexion au réseau, vous pouvez consulter la section Aide requise pour utiliser Internet.

### Sécurité, confidentialité et comptes

Vous pouvez consulter les informations d'aide destinées à protéger votre ordinateur et vos informations personnelles.

Windows 8 fournit à la fois le nouveau mode **Écran d'accueil** et le mode **Bureau** du système d'exploitation existant.

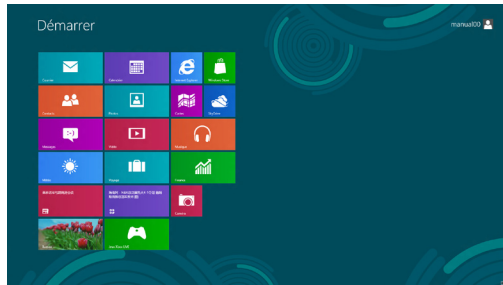

Écran d'accueil



Bureau

## Écran d'accueil

L'**écran d'accueil** s'affiche à la mise sous tension de l'ordinateur, ce qui vous permet d'utiliser les **applications** au même endroit.

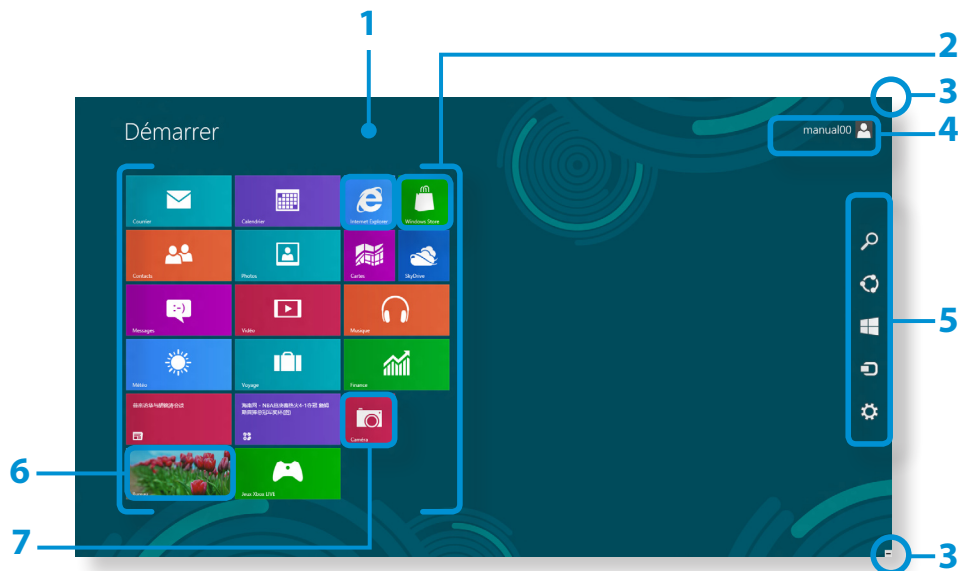

|   |                          |  |
|---|--------------------------|--|
| 1 | Écran d'accueil          | Fait référence à l'écran d'accueil par défaut de Windows 8.  |
| 2 | Application              | Fait référence aux applications actuellement installées.   |
| 3 | Affichage du menu Icônes | Le menu Icônes est caché dans la partie droite de l'écran. Placez le pointeur de la souris sur le bord supérieur ou inférieur droit de l'écran pour afficher le menu Icônes. |
| 4 | Compte d'utilisateur     | Fait référence au compte d'utilisateur actif.  |
| 5 | Icônes                   | Fait référence au menu qui vous permet d'utiliser des fonctions telles que Rechercher, Partager, Démarrer, Périphérique et Paramètres.                                       |
| 6 | Bureau                   | Bascule vers le mode Bureau.   |
| 7 | Appareil photo           | Permet de prendre des photos ou d'enregistrer un film.   |



## Bureau

Les fonctions disponibles ici sont semblables à celles fournies par le Bureau dans les précédentes versions de Windows.



|   |   |  |
|---|---|--|
| 1 | <b>Bureau</b>                             | Fait référence au Bureau.  |
| 2 | <b>Affichage du menu Icônes</b>           | Le menu Icônes est caché dans la partie droite de l'écran. Placez le pointeur de la souris sur le bord supérieur ou inférieur droit de l'écran pour afficher le menu Icônes. |
| 3 | <b>Icônes</b>                             | Fait référence au menu qui vous permet d'utiliser des fonctions telles que Rechercher, Partager, Démarrer, Périphérique et Paramètres.                                       |
| 4 | <b>Basculement vers l'écran d'accueil</b> | Cliquez sur le coin inférieur gauche de l'écran pour basculer vers l'écran d'accueil.  |

## Affichage de documents et de fichiers

Cliquez sur l'Explorateur Windows dans la barre de tâches du Bureau  pour rechercher des documents et des fichiers.

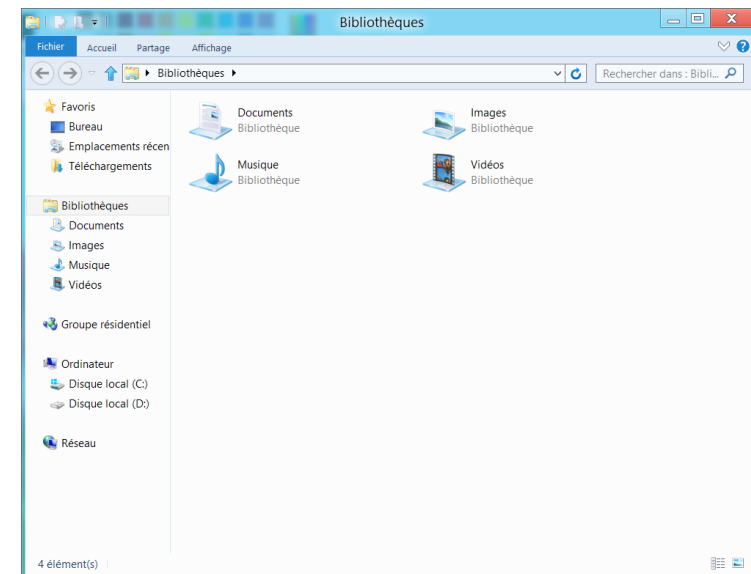

Icônes est un nouveau type de menu qui associe le menu Démarrer au Panneau de configuration des versions existantes de Windows.

Le menu Icônes vous permet de configurer rapidement le ou les périphériques connectés à votre ordinateur, de rechercher des applications/fichiers, d'utiliser la fonction de partage, etc.

## Activation du menu Icônes

Si vous placez le pointeur de la souris sur le bord supérieur ou inférieur droit de l'écran, le menu **Icônes** s'affiche.

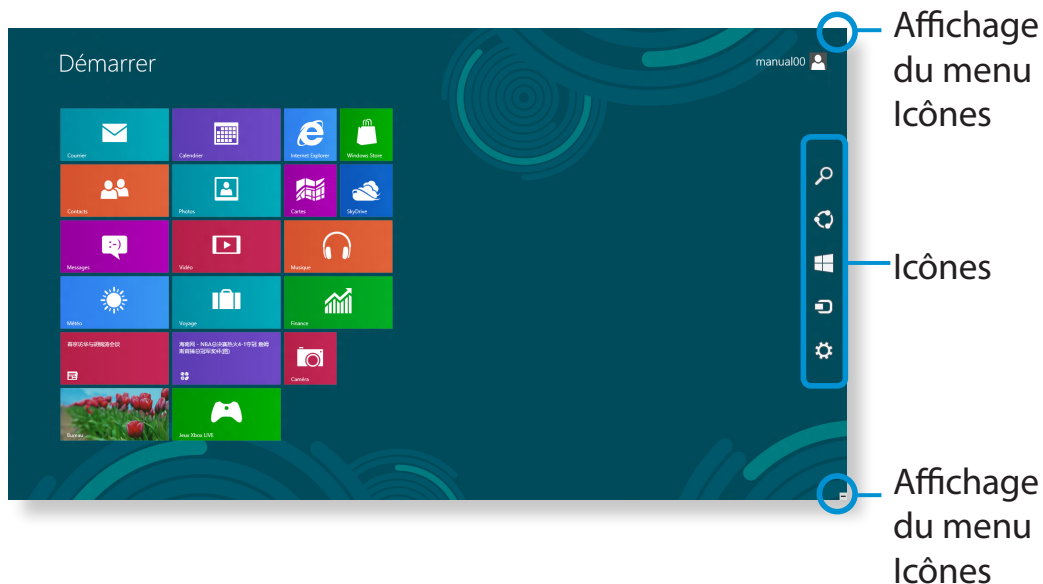

Rechercher

Si vous souhaitez rechercher un programme ou un fichier dans Applications/Paramètres/Fichiers, entrez simplement un mot-clé dans Rechercher et lancez la recherche.

Vous pouvez également effectuer une recherche dans une application ou sur le Web.



Partager

Vous pouvez utiliser ce menu pour transférer une image ou un fichier vers un autre utilisateur. Vous pouvez aisément partager des images ou des fichiers avec d'autres utilisateurs en associant simplement plusieurs applications à l'icône Partager.



Démarrer

Vous pouvez aller à l'écran d'accueil.



Périphériques

Dans le mesure où cette option vous permet d'accéder directement au périphérique de votre choix, vous pouvez gérer, sur l'écran actif, des tâches telles que l'importation d'images depuis un appareil photo numérique, la diffusion d'une vidéo sur votre téléviseur ou encore le transfert de fichiers vers un périphérique.



Paramètres





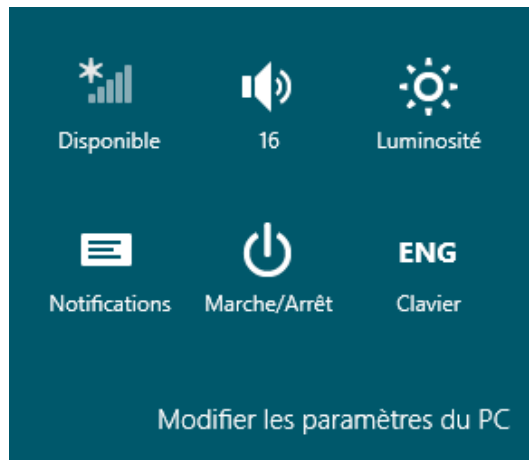

L'icône Paramètres vous permet de réaliser des tâches élémentaires, telles que régler le volume, mettre l'ordinateur hors tension, etc. Si vous sélectionnez l'icône Paramètres alors qu'une application spécifique est en cours d'exécution, les paramètres correspondants sont affichés.

## Modification des paramètres

Les menus Windows fréquemment utilisés sont regroupés.

Cliquez sur **Icônes** > **Paramètres**.



| Icône   | Nom                   | Description de la fonction  |
|---|-----------------------|---|
|    | Réseau sans fil       | Vous permet de vous connecter à un réseau sans fil. Sélectionnez le réseau sans fil de votre choix. |
|    | Réglage du volume     | Vous permet de régler le volume ou de couper le son.  |
|    | Luminosité de l'écran | Vous permet de régler la luminosité de l'écran.   |
|    | Avis                  | Vous permet de régler l'intervalle auquel une application envoie des avis.                          |
|   | Alimentation          | Vous permet de mettre l'ordinateur hors tension ou de sélectionner les options d'alimentation.      |
|  | Langue                | Vous permet de définir la langue.   |

## Modifier les paramètres du PC

D'autres paramètres peuvent être configurés.

Une application désigne un programme (on parle également d'**App**). Au sens large du terme, une application désigne l'ensemble des logiciels installés sur le système d'exploitation.

Windows 8 fournit des applications de base pour les tâches exécutées fréquemment.

## Démarrage/Fermeture d'une application

Cliquez sur une application dans l'écran d'accueil pour l'activer.

**Pour quitter l'application :**

- 1 Déplacez le pointeur de la souris vers le haut de l'écran. Le pointeur prend alors la forme d'une **main**.
- 2 Cliquez sur le bouton de la souris et maintenez-le enfoncé, puis faites glisser le pointeur vers le bas de l'écran. L'application est déplacée vers le bas, elle disparaît et elle se ferme.

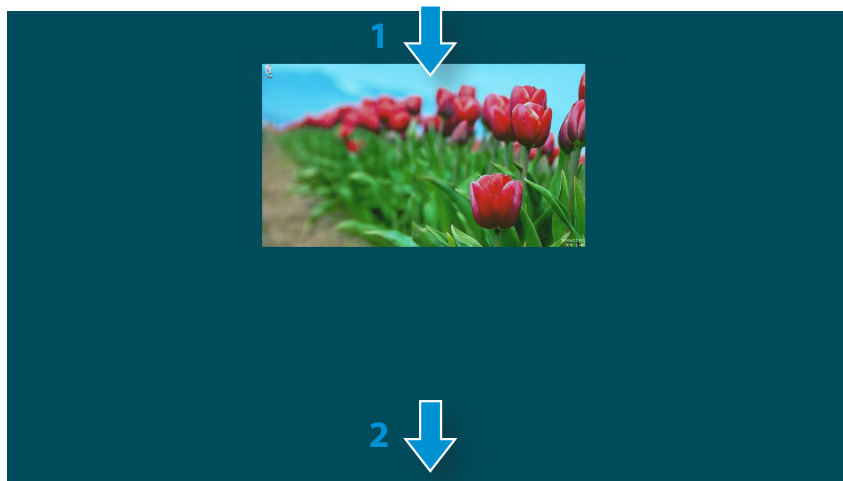

## Utilisation des applications

### Affichage des applications en cours d'exécution

- 1 Déplacez le pointeur de la souris vers le coin supérieur gauche de l'écran pour afficher la dernière application exécutée.
- 2 Déplacez-le ensuite vers le bas pour afficher la liste des applications en cours d'exécution (classées dans l'ordre).
- 3 Cliquez sur une application de cette liste ou faites-la glisser au centre de l'écran. Vous pouvez, à présent, vérifier l'application sélectionnée qui est en cours d'exécution.



Cliquez avec le bouton droit sur une application de la liste, puis cliquez sur **Fermer** pour la quitter.

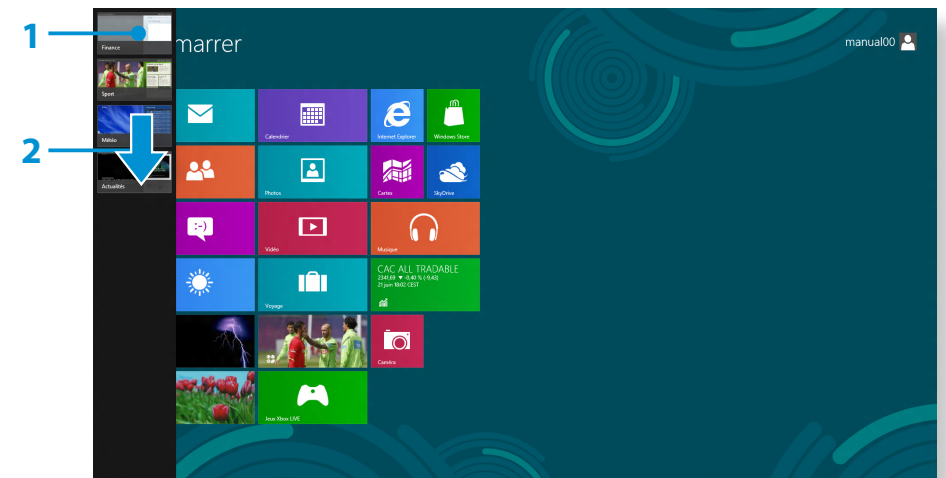

## Exécution simultanée de deux applications

- 1 Sélectionnez les **applications** dans l'**écran d'accueil**.
- 2 Déplacez le pointeur de la souris vers le haut de l'écran. Le pointeur prend alors la forme d'une **main**.
- 3 Si vous cliquez sur le bouton de la souris et le maintenez enfoncé, puis déplacez le pointeur vers la gauche ou la droite, vous pouvez fractionner l'écran afin d'afficher plusieurs applications.
- 4 Déplacez la **Barre de fractionnement de l'écran** pour modifier le rapport de fractionnement. Les rapports pris en charge sont 3:7 et 7:3.

Application Weather (Météo)    Barre de fractionnement de l'écran    Application Store

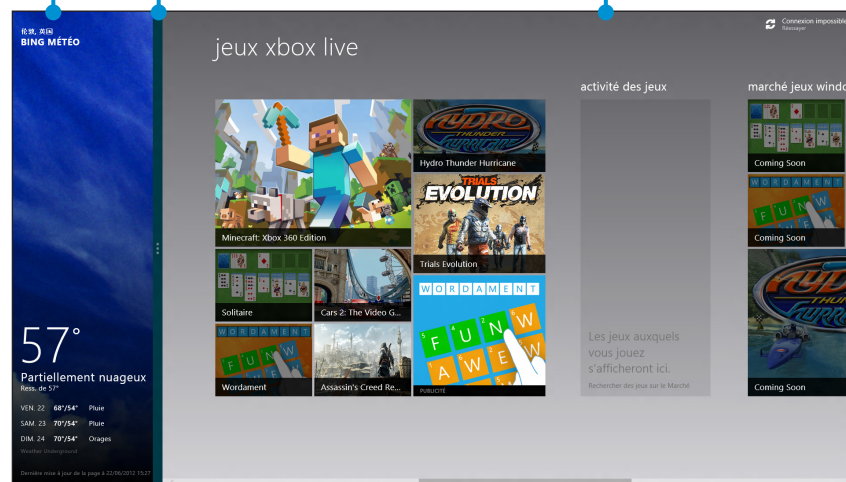



Exemple : exécution simultanée des applications Weather (Météo) et Store

## Ajout/suppression d'une application dans l'écran d'accueil

Cliquez sur l'**écran d'accueil** > cliquez avec le bouton droit de la **souris**.

Cliquez sur **Toutes les applications**  au bas de l'écran pour afficher toutes les applications actuellement installées.

- 1 Si vous cliquez avec le bouton droit sur l'application à ajouter, le menu correspondant est activé au bas de l'écran.
- 2 Cliquez sur **Épingler à l'écran d'accueil**  ou **Détacher du menu Démarrer** .

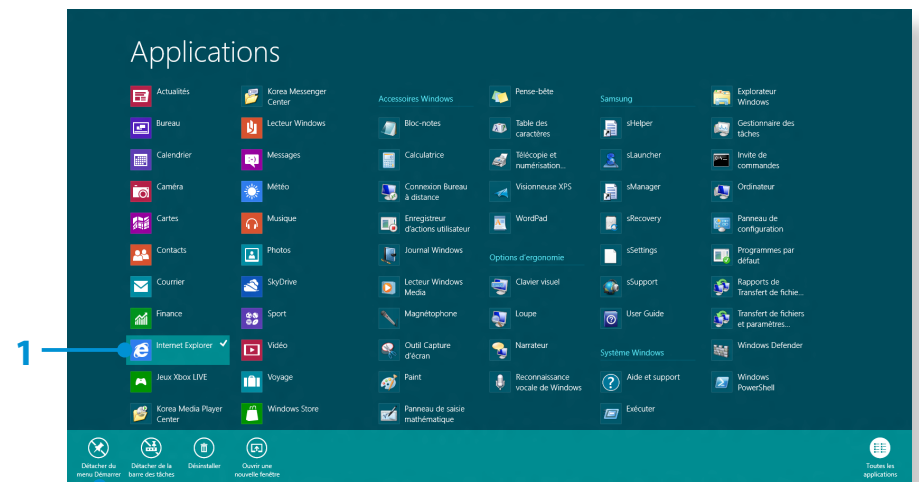

Exemple : suppression d'une application dans l'écran d'accueil



## Utilisation du Windows Store

Si vous exécutez l'App Store dans l'écran d'accueil, les applications du Windows Store sont affichées.

Sachez cependant qu'un compte Microsoft est nécessaire pour acheter des applications dans le Windows Store.

**Vous pouvez continuer après avoir enregistré votre compte Microsoft** dans le menu Icônes.

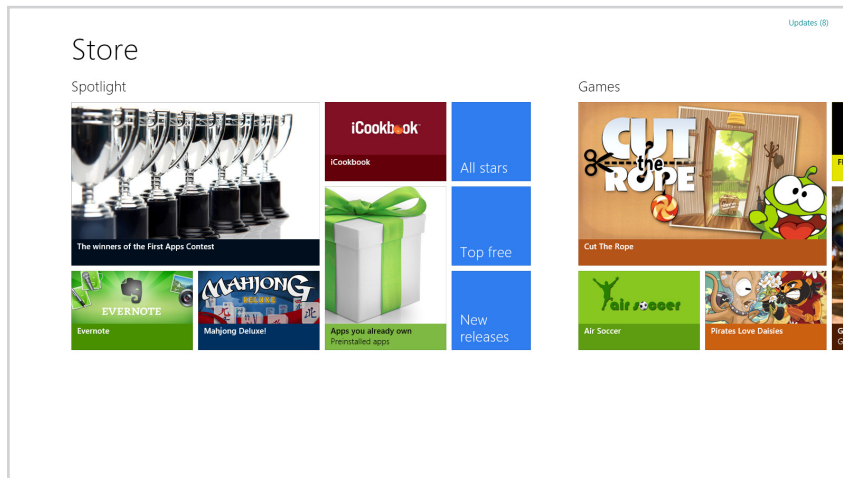

## Configuration de votre compte Microsoft

Un compte Microsoft vous permet de synchroniser vos paramètres avec d'autres périphériques fonctionnant sous Windows 8 en ligne et ainsi de partager des fichiers et des paramètres.

Vous devez enregistrer un compte Microsoft pour télécharger ou acheter des applications sur Windows Store.

- 1 Exécutez le menu **Icônes** et cliquez ensuite sur **Paramètres > Modifier les paramètres du PC**.
- 2 Cliquez sur **Utilisateurs > Votre compte > Passer à un compte Microsoft**.
- 3 Enregistrez votre compte en suivant les procédures ci-dessous.

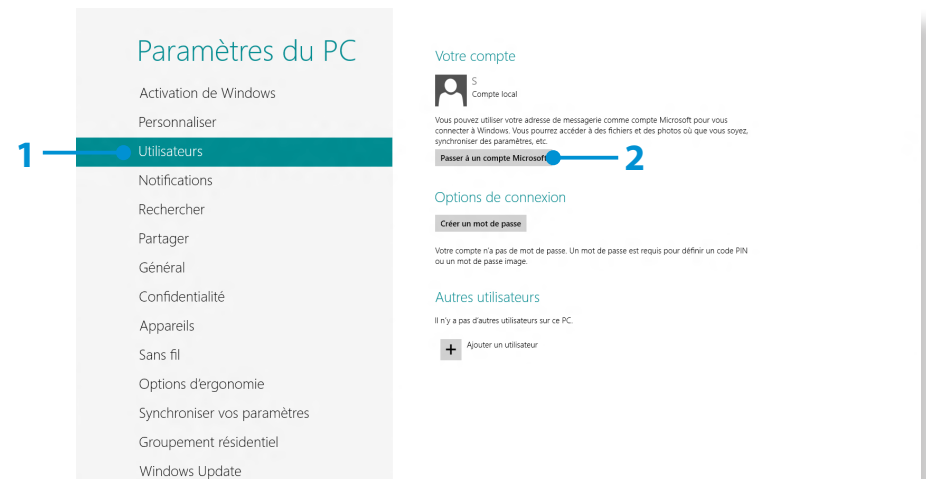

# Touches d'accès rapide de Windows

Vous pouvez utiliser les touches d'accès rapides suivantes dans Windows 8.

| Fonction                                | Touches d'accès rapide | Description de la fonction                        |
|---|------------------------|---|
| Affichage de l'écran d'accueil          | Touche Windows         | Bascule vers le mode Démarrer.                    |
| Affichage du Bureau                     | Touche Windows + D     | Bascule vers le mode Bureau.                      |
| Exécution du menu Icônes                | Touche Windows + C     | Active le menu Icônes.                            |
| Verrouillage de l'écran                 | Touche Windows + L     | Verrouille l'écran.                               |
| Ouverture des Options d'ergonomie       | Touche Windows + U     | Ouvre la configuration des Options d'ergonomie.   |
| Ouverture des paramètres Deuxième écran | Touche Windows + P     | Ouvre le menu des paramètres du moniteur externe. |
| Ouverture de l'outil Gestion avancée    | Touche Windows + X     | Ouvre l'outil Gestion avancée.                    |
| Fermeture de l'application              | Alt + F4               | Fermer l'application en cours d'exécution.        |





## Chapitre 3. Utilisation de l'ordinateur

|   |           |
|---|-----------|
| <b>Clavier</b>  | <b>43</b> |
| <b>Touchpad</b>   | <b>46</b> |
| <b>Lecteur de CD (ODD, en option)</b>   | <b>50</b> |
| <b>Logement pour carte multiple (en option)</b>                                   | <b>51</b> |
| <b>Connexion d'un périphérique d'affichage</b>                                    | <b>53</b> |
| <b>Réglage du volume</b>  | <b>57</b> |
| <b>Contrôle de la luminosité de l'écran LCD</b>                                   | <b>59</b> |
| <b>Réseau câblé</b>   | <b>60</b> |
| <b>Réseau sans fil (en option)</b>  | <b>64</b> |
| <b>Utilisation du dispositif de sécurité TPM (en option)</b>                      | <b>66</b> |
| <b>Utilisation de l'app Multimedia (en option)</b>                                | <b>76</b> |
| <b>Partage de contenu à l'aide de l'application<br/>AllShare Play (en option)</b> | <b>80</b> |
| <b>Mise à jour des logiciels Samsung</b>  | <b>90</b> |
| <b>Diagnostic de l'état de l'ordinateur et résolution<br/>des problèmes</b>       | <b>91</b> |
| <b>Utilisation du logement de sécurité (en option)</b>                            | <b>92</b> |

Les fonctions et procédures relatives aux touches de raccourci sont abordées dans les sections suivantes.



- L'illustration peut être différente du clavier réel.
- Selon le pays, le clavier peut être différent. Ce qui suit décrit principalement les raccourcis clavier.

## Touches de raccourci

Appuyez en même temps sur la touche **Fn** et sur la touche d'accès rapide.





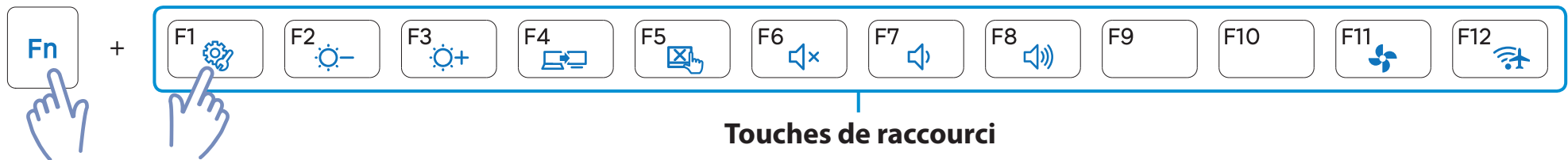

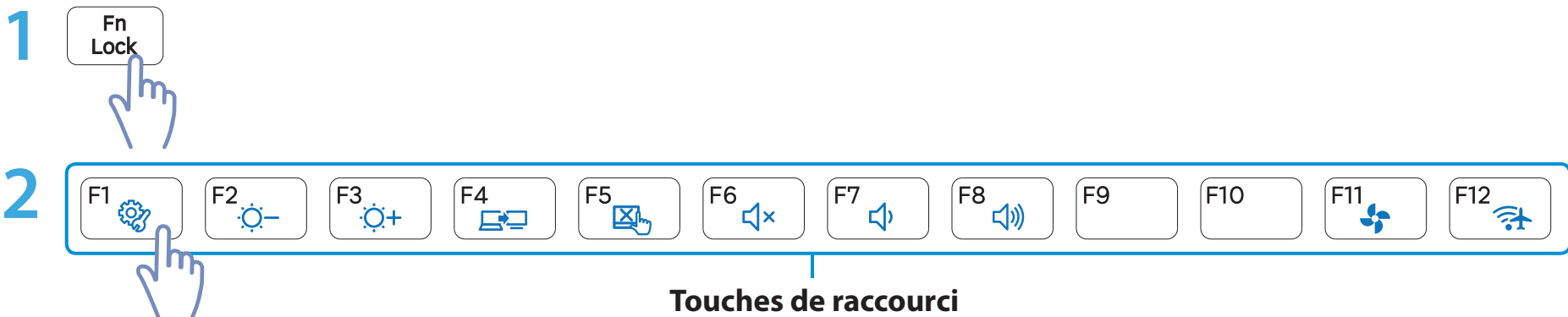

Vous pouvez également appuyer sur la touche **Fn Lock** ainsi que sur une touche d'accès rapide afin de pouvoir utiliser plus facilement les fonctions Raccourci.

### ► 1ère méthode

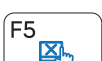

### ► 2e méthode

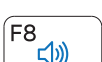

| Touches de raccourci   | Nom   | Fonction  |
|--|---|---|
|   | <b>Settings</b>                             | Le programme de contrôle des logiciels Samsung, la fonction <b>Settings</b> , est lancée.   |
| <br>   | <b>Contrôle de la luminosité de l'écran</b> | Contrôle la luminosité de l'écran.  |
|   | <b>CRT/LCD</b>                              | Bascule la sortie écran vers l'écran LCD ou le moniteur externe lorsqu'un moniteur externe (ou un téléviseur) est branché à l'ordinateur. |
|   | <b>Touchpad</b>                             | Active ou désactive la fonction Touchpad.<br>Lors de l'utilisation d'une souris externe uniquement, vous pouvez désactiver le Touchpad.   |
|   | <b>Muet</b>                                 | Appuyez sur cette touche pour activer ou couper le son.   |
| <br> | <b>Commandes du volume</b>                  | Contrôle le volume.   |
|   | <b>Mode silencieux</b>                      | Réduit le bruit du ventilateur pour permettre une utilisation sans bruit de l'ordinateur.   |
|   | <b>Mode Airplane (Avion)</b>                | Met tous les périphériques réseau sans fil sous ou hors tension.<br>(Uniquement pour les modèles avec périphérique de réseau sans fil.)   |

## Autres touches de fonction (en option)

Exécute les fonctions de clic droit de la souris (Touchpad).

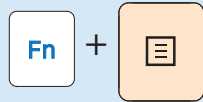

- Lorsque **Fn Lock** est activé, vous pouvez utiliser les fonctions d'accès rapide sans appuyer sur la touche **Fn**.



- **Si Fn Lock est activé:** vous pouvez utiliser les fonctions d'accès rapide sans appuyer sur la touche Fn..
- **Si Fn Lock est désactivé:** vous pouvez utiliser les fonctions d'accès rapide en appuyant simultanément sur la touche Fn et une touche d'accès rapide.



Si les touches d'accès rapide ne fonctionnent pas correctement, vous devez installer le **Settings**.

Le Touchpad offre les mêmes fonctions qu'une souris et les boutons gauche et droit du Touchpad jouent le rôle des boutons gauche et droit d'une souris.



- Touchez le Touchpad uniquement avec les doigts. Tout autre objet, tel qu'un style à bille, n'est pas reconnu par le Touchpad.
- Si vous touchez le Touchpad ou que vous appuyez sur les boutons du Touchpad lors du démarrage, le démarrage de Windows peut être plus long.

## Fonctions tactiles de base

### Déplacement du curseur sur l'écran

Placez un doigt sur le Touchpad, sans appuyer, et déplacez-le.

Le curseur de la souris se déplace en conséquence. Déplacez le doigt dans la direction vers laquelle vous souhaitez déplacer le curseur.

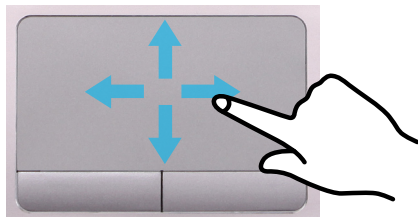

### Fonction Clic

Posez le doigt sur le Touchpad et cliquez sur un élément.

Vous pouvez aussi appuyer brièvement sur le bouton de gauche et le relâcher.

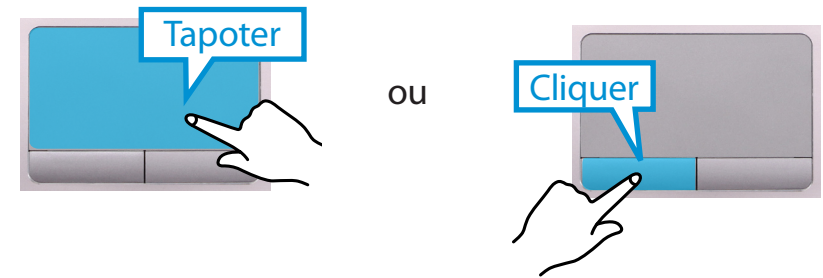

### Fonction Double-clic

Placez un doigt sur le Touchpad et tapotez deux fois rapidement du doigt sur l'élément souhaité.

Vous pouvez également appuyer deux fois rapidement sur le bouton gauche du Touchpad.

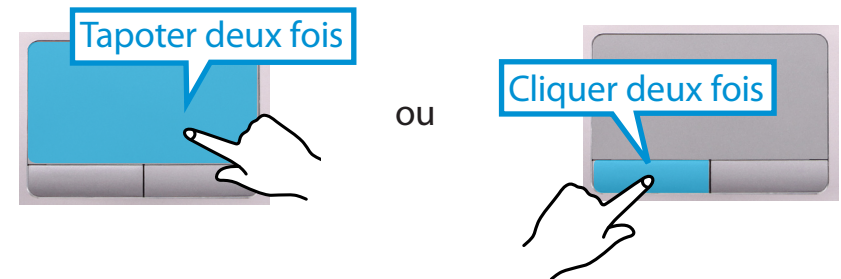

## Fonction du bouton droit

Cela correspond au fait de cliquer sur le bouton droit de la souris.

Appuyez une fois sur le bouton droit du Touchpad.

Le menu contextuel correspondant s'affiche.

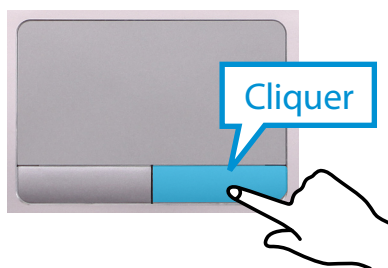

## Fonction de déplacement

Cela permet de faire glisser un élément pour le déplacer après l'avoir sélectionné.

Sélectionnez un élément à faire glisser, appuyez sur le bouton gauche du Touchpad et maintenez-le enfoncé pour déplacer l'élément vers un nouvel emplacement.

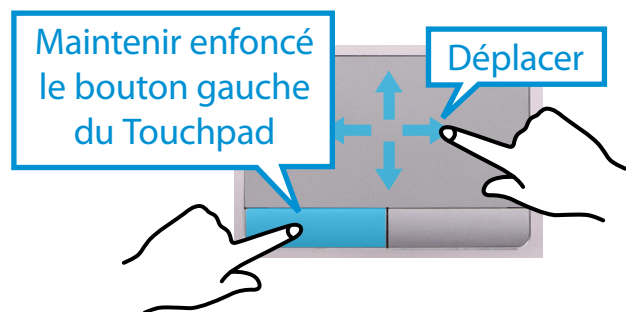

## Fonction Geste du Touchpad (facultatif)



- La fonction Geste du Touchpad peut ne pas être fournie et sa version peut différer selon le modèle. Certaines procédures d'utilisation peuvent varier selon la version.
- Pour des procédures d'utilisation détaillées, reportez-vous à description de la fenêtre de configuration du.

## Configuration de la fonction Geste

Il est possible que certaines fonctions de mouvement ne soient pas disponibles.

Dans ce cas, vous pouvez les configurer en utilisant le chemin suivant.

- 1 A partir du Bureau, cliquez sur le **menu Icônes > Paramètres**  **> Panneau de configuration > Matériel et audio > Touchpad.**
- 2 Dans la fenêtre des paramètres du Touchpad, cliquez sur l'élément correspondant dans **Sélectionner un élément à configurer** pour activer la case à cocher de l'élément à sélectionner.



Pour annuler la fonction Geste, désactivez la case à cocher de l'élément correspondant dans la fenêtre de configuration du Touchpad.

## Fonction de défilement

Cette fonction est la même que la zone de défilement du Touchpad.

Si vous placez deux doigts sur le Touchpad et les déplacez vers le haut, le bas, la gauche ou la droite, l'écran défile dans la direction correspondante.

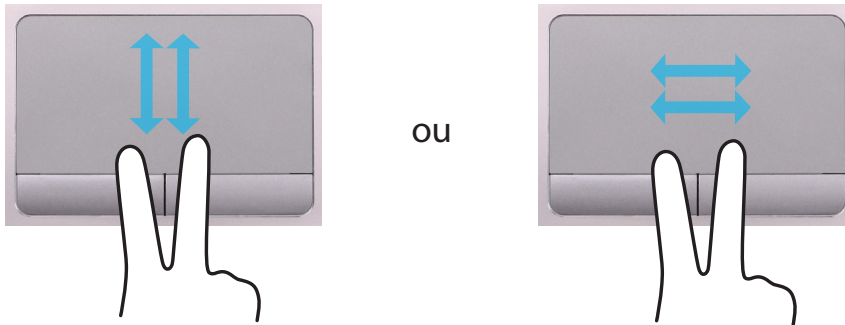

## Fonctions de zoom

Si vous placez deux doigts sur le Touchpad ensemble ou écartés, un zoom avant ou arrière est effectué sur l'image ou le texte affiché.

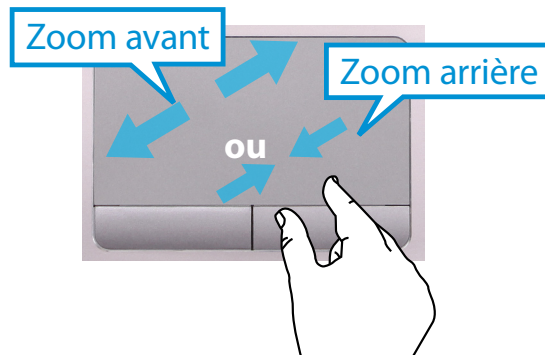

## Fonction d'activation du menu Icônes

Si vous touchez le bord droit du Touchpad avec votre doigt, puis le faites glisser vers le centre, le menu Icônes s'affiche.

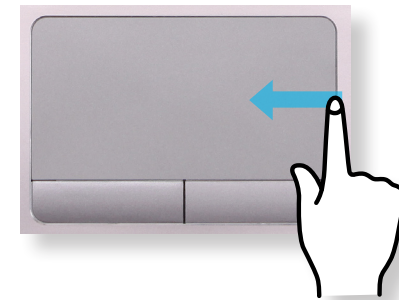

## Affichage de menus supplémentaires dans une application en cours d'exécution

Placez votre doigt sur le bord supérieur du Touchpad et faites-le glisser vers le centre pour faire apparaître le menu de l'application en cours d'exécution.

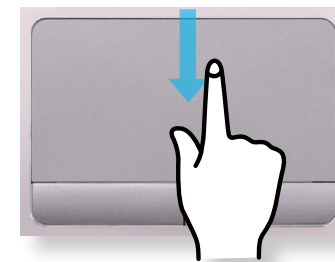



## Dernière exécution de la fonction d'ouverture de Windows

Placez votre doigt sur le bord gauche du Touchpad et faites-le glisser vers le centre pour activer un programme exécuté précédemment parmi les applications en cours d'exécution.

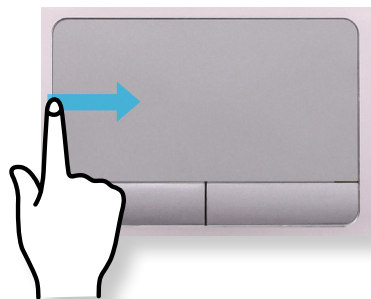

## Fonction d'activation/de désactivation du Touchpad

### Verrouillage à l'aide des touches de raccourci

Si vous souhaitez utiliser uniquement la souris (et pas le Touchpad), vous pouvez désactiver le Touchpad.

Pour verrouiller la fonction Touchpad, appuyez sur les touches



Vous pouvez définir les paramètres du Touchpad et des boutons du Touchpad dans les onglets qui s'affichent lorsque vous cliquez sur le menu **Icônes > Paramètres > Panneau de configuration > Matériel et audio > Touchpad**.

### Verrouillage automatique lors de la connexion d'une souris USB

Si un dispositif de pointage USB externe est connecté, dans le menu Icônes sous **> Paramètres > Panneau de configuration > Matériel et audio > Souris > Touchpad**, activez la case **Désactivé** pour désactiver le Touchpad.



Cette fonction de verrouillage automatique n'est pas disponible pour certains modèles.

Si votre ordinateur n'est équipé d'aucun lecteur CD, vous pouvez acheter un lecteur CD externe.

- ! Ne pas insérer un CD fêlé ou rayé. Autrement, le CD peut se briser et endommager le lecteur de disque optique lorsque le CD tourne à une vitesse élevée.
- Lorsque vous nettoyez un CD ou un DVD, utilisez avec un chiffon doux, en essuyant de l'intérieur du support vers l'extérieur.
- Insérez un mini-CD au centre du lecteur CD.
- Les chiffres utilisés pour la description sont tirés d'un modèle de référence. Par conséquent, ils peuvent différer des chiffres réels.
- L'utilisation d'un CD qui n'est pas de forme circulaire n'est pas recommandée.

## Insertion et éjection d'un CD

- 1 Cliquez sur le bouton **d'éjection** du lecteur de disque optique situé sur le côté de l'ordinateur.



- 2 Lorsque le plateau-tiroir du CD s'ouvre, insérez un CD ou un DVD jusqu'à entendre un clic.



- 3 Fermez le plateau-tiroir du CD (vous devez entendre un clic). L'indicateur d'état du lecteur de CD est allumé.

- La vitesse de lecture et d'écriture du lecteur de CD peut varier en fonction de l'état et du type de support.
- Pour éjecter un CD lorsque le lecteur de CD ne fonctionne pas ou que l'ordinateur est éteint, placez l'extrémité d'un trombone (—) dans l'orifice d'éjection de secours, jusqu'à ce que le plateau-tiroir du CD s'ouvre.

Le logement pour carte multiple permet de lire et d'écrire des données sur des cartes.

Vous pouvez utiliser une carte en tant que disque amovible et échanger facilement des données avec des périphériques numériques tels un appareil photo, un caméscope, un lecteur MP3, etc.

- Cartes prises en charge: Carte SD, Carte SDHC, Carte SDXC.
- Vous devez acheter une carte multiple supplémentaire disposant de la capacité nécessaire, selon vos besoins.
- Une carte multiple peut être utilisée comme un périphérique de stockage de données. Aucune fonction de protection du copyright n'est prise en charge.
- Conservez la carte séparément pour éviter de la perdre lors du déplacement de l'ordinateur.
- Les chiffres utilisés pour la description sont tirés d'un modèle de référence. Par conséquent, ils peuvent différer des chiffres réels.
- Si une carte factice de protection est insérée dans votre ordinateur, retirez-la avant d'utiliser l'ordinateur.
- Ces descriptions sont basées sur le dernier système d'exploitation en date, Windows 8. Par conséquent, certaines d'entre elles, ainsi que certaines données, peuvent être différentes dans votre système d'exploitation. Toutefois, l'utilisation étant similaire aux autres systèmes d'exploitation Windows, vous pouvez utiliser ces descriptions pour référence.

## Utilisation de la carte

- 1 Insérez la carte dans le logement pour cartes multiple dans le sens indiqué.



- 2 Le message suivant s'affiche en haut à droite. Cliquez pour ouvrir le dossier, puis cliquez sur Afficher les fichiers.

### Disque amovible (F:)

Cliquez pour sélectionner l'action à exécuter avec cartes mémoire.

- Si un message s'affiche pour vous signaler un problème, cliquez sur la fenêtre correspondante > **Continuer sans analyser**. Vous pouvez suivre la procédure décrite au numéro 3.

- 3** L'**Explorateur Windows** est exécuté sur le Bureau. Vous pouvez enregistrer, déplacer et effacer des données sur le lecteur correspondant.

## Utilisation d'une carte Mini SD

Si les cartes ci-dessus étant trop petites, vous ne pouvez pas les insérer directement dans le logement.

Insérez la carte dans l'adaptateur approprié (disponible chez la plupart des détaillants en électronique), puis insérez l'adaptateur dans le logement pour carte multiple.

## Retrait d'une carte mémoire

Saissez l'extrémité de la carte et retirez-la.

## Formatage d'une carte mémoire

Avant d'utiliser la carte mémoire pour la première fois, vous devez la formater.

-  Le formatage efface toutes les données enregistrées sur la carte. Si la carte renferme des données, sauvegardez-les avant de la formater.

- 1** Cliquez sur l'icône de l'**Explorateur Windows**  dans la barre de tâches sur le Bureau.
- 2** Cliquez avec le bouton droit du Touchpad sur un lecteur de carte et sélectionnez **Formater**.
- 3** Cliquez sur **Démarrer** pour commencer le formatage.

-  • Pour utiliser une carte afin d'échanger des données avec un périphérique numérique, tel un appareil photo, il est recommandé de formater les données à l'aide du périphérique numérique.
- Lorsque vous essayez d'utiliser une carte formatée par l'ordinateur dans un autre périphérique numérique, vous devrez peut-être formater à nouveau la carte dans le périphérique.
  - Vous ne pouvez pas formater, écrire ni supprimer des données d'une carte SD ou SMC dotée d'une languette de protection contre l'écriture en position verrouillée.
  - L'insertion et l'extraction répétées d'une carte mémoire peut l'endommager.

Si vous connectez un périphérique d'affichage comme un moniteur, un téléviseur, un projecteur, etc., vous pouvez regarder la photo sur l'écran plus large du périphérique lorsque vous faites une présentation ou regarder une vidéo ou un film.

L'ordinateur comporte un port pour moniteur analogique (D-SUB) et un port vidéo/audio numérique (HDMI).

L'image est plus nette lorsque l'on branche un afficheur sur le port HDMI plutôt que sur le port pour moniteur analogique (D-SUB). Ainsi, lorsque plusieurs ports sont pris en charge, branchez le périphérique d'affichage sur le port offrant la meilleure qualité visuelle.



Avant de commencer, vérifiez le port et le câble du périphérique d'affichage avant de le connecter à l'ordinateur.

## A propos du câble de connexion

Les utilisateurs doivent également acheter les câbles de connexion nécessaires.

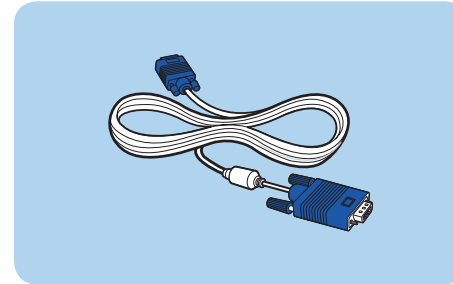

Câble D-SUB

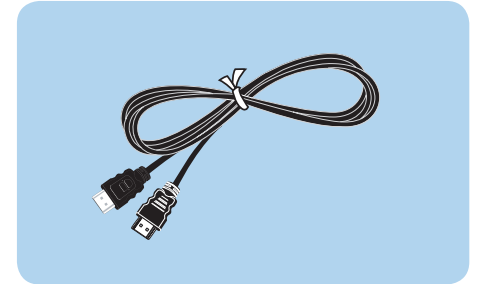

Câble HDMI

## Raccordement au port moniteur (en option)

Profitez d'un écran plus large en raccordant l'ordinateur à un moniteur, un téléviseur ou un projecteur à l'aide d'un port moniteur.



Améliorez vos présentations en reliant l'ordinateur à un projecteur.

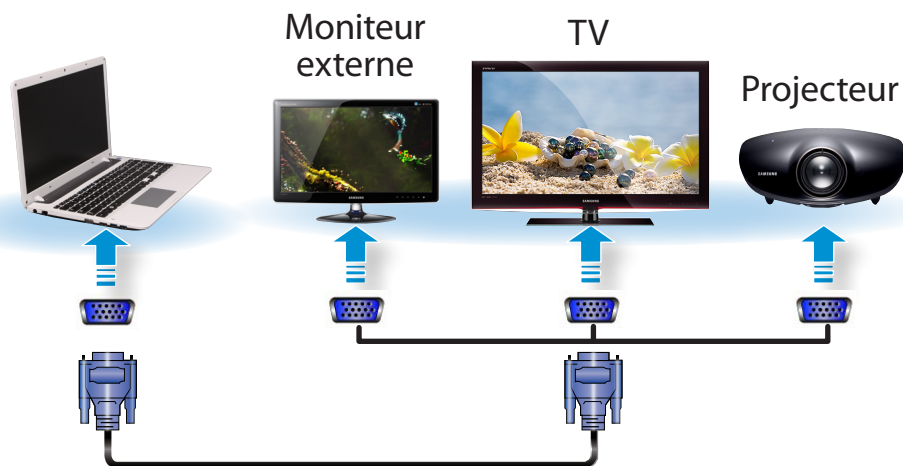



- 1 Raccordez le port D-SUB de l'ordinateur et le port du moniteur ou du téléviseur avec le câble pour moniteur (15 broches).



- 2 Branchez le cordon d'alimentation du moniteur, du téléviseur ou du projecteur branché et branchez le courant.

📄 Sélectionnez le mode pour périphérique externe sur votre téléviseur lors de la connexion.

- 3 Appuyez une fois sur les touches  +  pour afficher une fenêtre de sélection du mode du moniteur. Sélectionnez un mode.

|   |   |
|---|---|
|    | <b>Écran du PC uniquement</b><br>Le contenu s'affiche uniquement sur le moniteur de l'ordinateur (périphérique actuel). |
|    | <b>Dupliquer</b><br>Le contenu du périphérique actuel s'affiche également sur le périphérique externe.                  |
|    | <b>Étendre</b><br>L'écran du périphérique actuel est étendu au périphérique externe.                                    |
|  | <b>Deuxième écran uniquement</b><br>Le contenu s'affiche uniquement sur l'écran du périphérique externe.                |



### Vous pouvez également configurer le double affichage :

Ouvrez la fenêtre Display Settings (configuration de l'écran) dans le panneau de configuration, sélectionnez **Monitor 2**, puis cochez la case **Expand to fit to this monitor** (Agrandir aux dimensions de ce moniteur) pour configurer le double affichage. Pour des informations plus détaillées, consultez l'aide en ligne Windows.



## Connexion via le port HDMI (en option)



En reliant l'ordinateur à un téléviseur à l'aide d'un port HDMI, vous pouvez profiter d'une haute qualité tant visuelle que sonore.



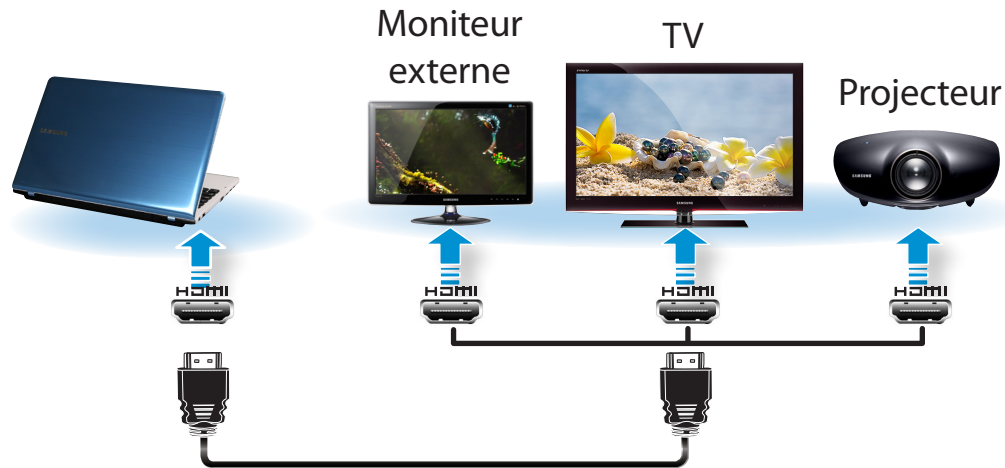

En cas de connexion d'un téléviseur par port HDMI, vous devez configurer l'écran et le son.

1 Branchez le câble HDMI to sur le port HDMI du téléviseur.



- Ce n'est pris en charge que sur les modèles avec port de sortie TV (HDMI).
- Si le téléviseur est équipé de plusieurs ports HDMI, connectez l'ordinateur au port **DVI IN**.
- Lorsque vous connectez l'ordinateur à un téléviseur, réglez le mode d'entrée externe du téléviseur sur **HDMI**.

2 Appuyez une fois sur les touches  +  pour afficher une fenêtre de sélection du mode du moniteur. Sélectionnez un mode.

|   |   |
|---|---|
|    | <b>Écran du PC uniquement</b><br>Le contenu s'affiche uniquement sur le moniteur de l'ordinateur (périphérique actuel). |
|    | <b>Dupliquer</b><br>Le contenu du périphérique actuel s'affiche également sur le périphérique externe.                  |
|    | <b>Étendre</b><br>L'écran du périphérique actuel est étendu au périphérique externe.                                    |
|  | <b>Deuxième écran uniquement</b><br>Le contenu s'affiche uniquement sur l'écran du périphérique externe.                |



- La sortie moniteur externe/TV n'est pas prise en charge dans l'environnement DOS.
- L'affichage de l'écran sur LCD + CRT +HDMI n'est pas pris en charge.



## Utilisation efficace de la carte graphique AMD (en option)

**PowerXpress** est une technologie de chipsets graphiques commutables qui sélectionne le chipset graphique interne ou externe à activer en fonction du programme en vue de prolonger la durée de vie de la batterie tout en conservant les performances graphiques.

Cette technologie utilise par défaut les chipsets graphiques internes afin de réduire la consommation d'énergie de la batterie et bascule sur les chipsets graphiques externes en cas d'utilisation de fonctions d'un programme exigeant de hautes performances graphiques, tels qu'un lecteur de jeux ou de vidéos.

- Cette description ne s'applique qu'à Windows 8 et aux modèles équipés de la technologie AMD PowerXpress.
- Si Windows XP est installé, vous ne pouvez utiliser que des graphiques internes.

### ► Ajout de programmes pour la technologie graphique PowerXpress

Pour exécuter certaines fonctions d'un programme à l'aide du chipset graphique externe, vous devez enregistrer ce programme.

Certains programmes sont préenregistrés. Pour enregistrer d'autres programmes, procédez comme suit.



- Les programmes non enregistrés utiliseront le chipset graphique interne.
- Vous pouvez enregistrer uniquement des fichiers exécutables (EXE).

- 1 Cliquez avec le bouton droit de la souris sur le bureau et sélectionnez **Configurer les graphiques commutables** dans le menu contextuel.
- 2 Cliquez sur le bouton **Parcourir**, enregistrez le logiciel, puis cliquez sur le bouton **Appliquer**.

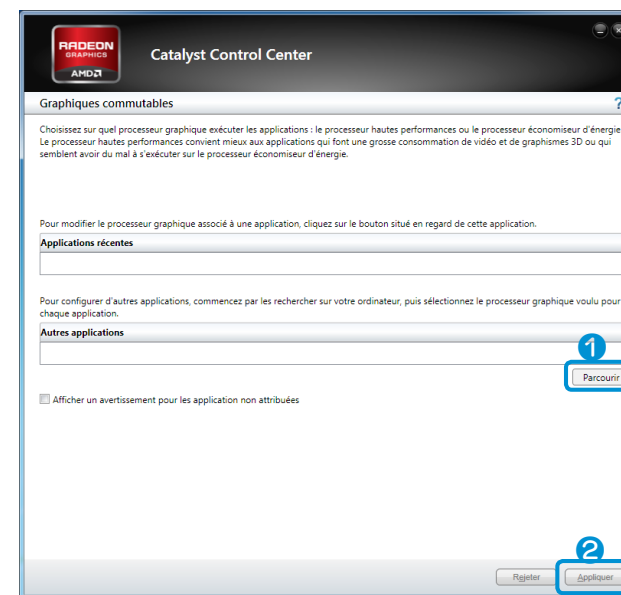

- 3 A partir de maintenant, certaines fonctions d'un programme enregistré exigeant de hautes performances graphiques utiliseront le chipset graphique externe sans configuration supplémentaire.

Vous pouvez régler le volume à l'aide du clavier et du programme de contrôle du volume.

## Réglage du volume à l'aide du clavier

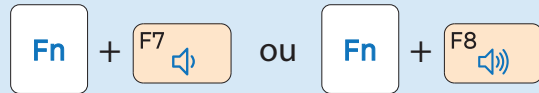

Appuyez sur la combinaison de touches **Fn** + **F6** pour activer ou désactiver le volume.

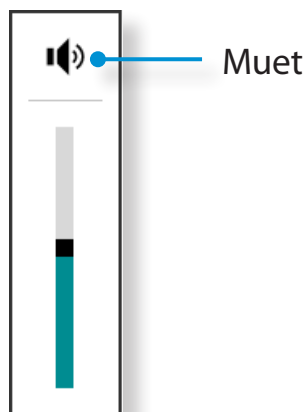

## Réglage du volume à l'aide du programme de réglage du volume

Cliquez sur le menu  **Icônes > Paramètres**    **>**   pour régler la barre de contrôle.



## Utilisation du magnétophone

Les procédures pour enregistrer du son à l'aide du magnétophone Windows sont décrites ci-dessous.

- 1 Branchez un microphone à la prise microphone. Vous pouvez également utiliser le MIC interne.
- 2 Cliquez avec le bouton droit sur l'icône **Volume**  de la barre de tâches et sélectionnez **Périphériques d'enregistrement**.
- 3 Vérifiez si le microphone est défini en tant que périphérique d'enregistrement par défaut. Dans le cas contraire, cliquez avec le bouton droit sur le microphone et sélectionnez **Définir en tant que périphérique par défaut**.
- 4 Cliquez avec le bouton droit de la souris sur le menu **Icône > Démarrer**  pour cliquer sur **Toutes les applications > Magnétophone**. Appuyez ensuite sur **Démarrer l'enregistrement** pour commencer à enregistrer.

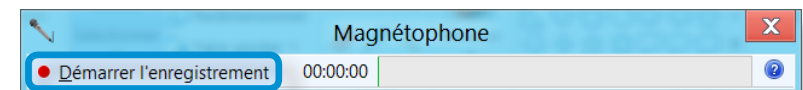



## Utilisation de SoundAlive (en option)

La fonction SoundAlive vous permet de profiter d'un son plus stéréophonique à l'aide de haut-parleurs stéréo.



- SoundAlive n'est pris en charge que sous Windows 8.
- Les programmes fournis peuvent varier selon votre modèle.
- En outre, certaines photos peuvent présenter des différences par rapport au produit, selon les modèles d'ordinateur et les versions de logiciel.

**1** Cliquez avec le bouton droit de la souris sur **Volume**  dans la barre de tâches sur le Bureau, puis cliquez sur **Lire le périphériques de lecture**.



(Vous pouvez également cliquer sur le **menu Icônes** sur le Bureau > **Paramètres**  > **Panneau de configuration** > **Matériel et audio** > **Son**.)

**2** Cliquez avec le bouton droit de la souris sur **Speakers**, puis sélectionnez **Propriétés**.

**3** Sélectionnez l'onglet **SoundAlive**, puis l'un des modes.

La luminosité de l'écran est automatiquement définie sur le niveau le plus élevé lorsque l'alimentation secteur est branchée et réduite lorsque l'ordinateur tourne sur batterie, afin de prolonger l'autonomie de la batterie.

## Contrôle de la luminosité à l'aide du clavier

- 1 Cliquez sur le **menu Icônes > Paramètres**  > icône **Luminosité** .
- 2 Réglez la luminosité à l'aide de la barre de contrôle de la luminosité de l'écran.

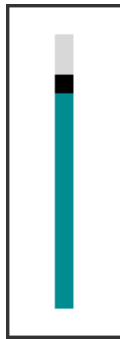

- **Conserver le paramètre de luminosité de l'écran LCD à chaque redémarrage de l'ordinateur**

Pour conserver le paramètre de luminosité de l'écran LCD défini à l'aide des touches de contrôle de la luminosité ou par le biais des options d'alimentation, suivez les procédures ci-dessous.

- **Principe des pixels défectueux d'un ordinateur portable**

Description : Samsung respecte les spécifications en matière de qualité et de fiabilité des écrans LCD. En dépit de cela, la présence d'un faible nombre de pixels défectueux est inévitable. Un grand nombre de pixels défectueux peut entraîner des problèmes d'apparence. En revanche, un faible nombre de pixels défectueux n'affecte pas les performances de l'ordinateur.

Samsung observe et gère les principes suivants en matière de pixels :

- Pixels blancs : 2 ou moins
- Pixels noirs : 4 ou moins
- Combinaison de pixels blancs et noirs : 4 ou moins

### **Instructions pour le nettoyage de l'écran LCD**

Nettoyez l'écran LCD à l'aide d'un chiffon doux légèrement humidifié avec une solution nettoyante pour ordinateur, que vous passerez d'un bord à l'autre (un seul sens).

Nettoyer l'écran LCD en exerçant une force excessive peut l'endommager.

Un réseau câblé est un environnement réseau utilisé pour un réseau d'entreprise ou une connexion Internet à large bande passante à domicile.



- Etant donné que les descriptions sont rédigées en référence au dernier système d'exploitation, Windows 8, une partie de leurs contenu et chiffres peut différer selon le système d'exploitation. Etant donné que les procédures pour les autres systèmes d'exploitation sont similaires, utilisez l'ordinateur en vous basant sur ces descriptions.
- Les chiffres utilisés pour la description sont tirés d'un modèle de référence. Par conséquent, ils peuvent différer des chiffres réels.

## Connexion au réseau local (LAN) câblé

1 Connectez le câble LAN au port de réseau LAN câblé.



2 Cliquez sur le **menu Icônes** sur le Bureau > **Paramètres** > **Panneau de configuration** > **Réseau et Internet** > **Centre Réseau et partage**, puis cliquez sur **Modifier les paramètres de la carte** dans le volet de gauche.

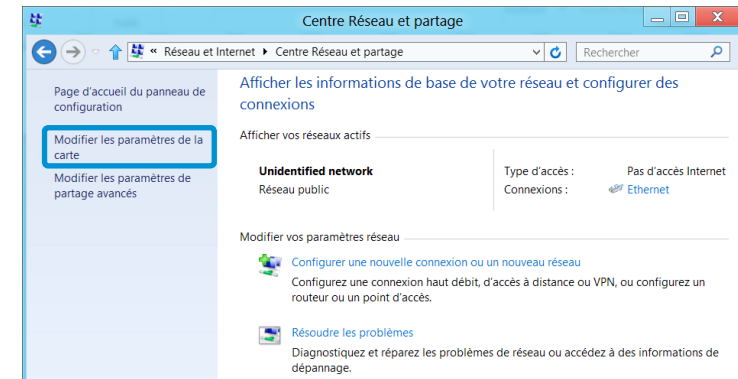

3 Sélectionnez **Ethernet**, puis cliquez sur le bouton droit du Touchpad et sélectionnez **Propriétés**.

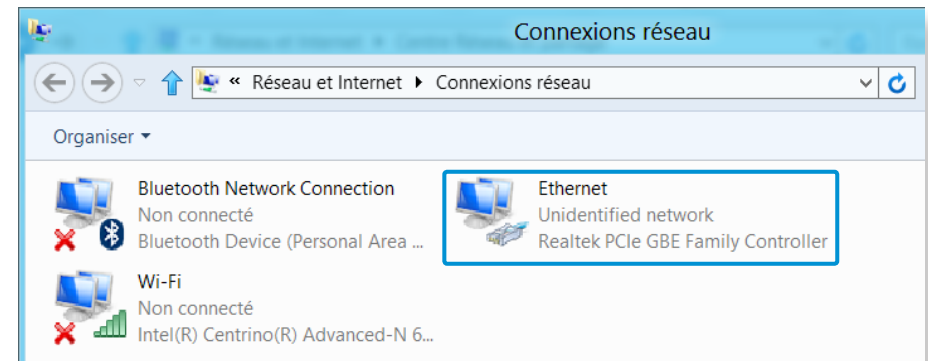

Le nom du périphérique réseau peut varier en fonction du modèle de périphérique réseau qui équipe votre ordinateur.

- 4 Sélectionnez **Internet Protocol Version 4 (TCP/IPv4)** dans la liste des composants réseau, puis cliquez sur **Propriétés**.

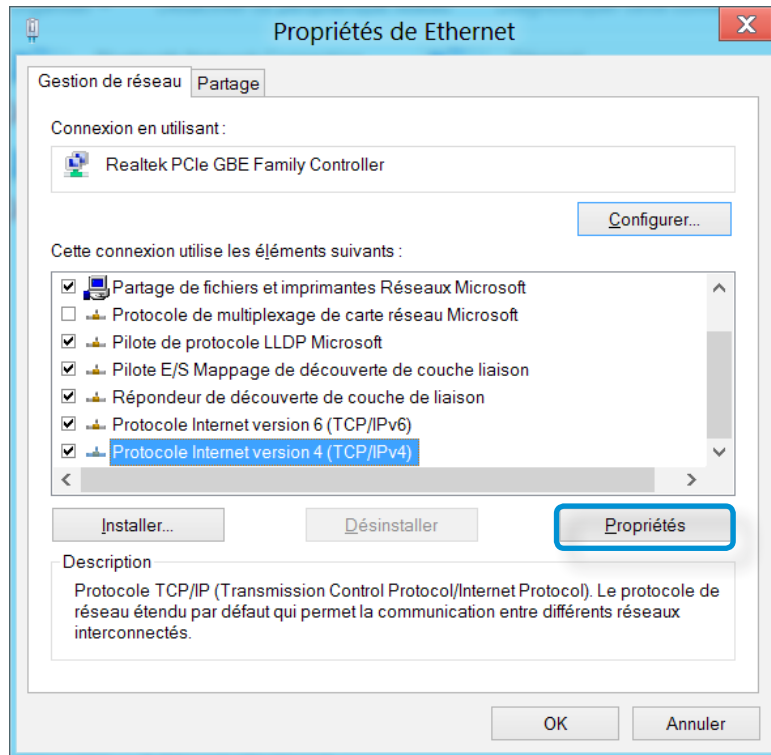

- Le nom du composant réseau peut varier en fonction du système d'exploitation installé.
- Pour ajouter un composant réseau, cliquez sur Installer dans l'écran illustré ci-dessus. Vous pouvez ajouter des clients, des services et des protocoles.

- 5 Configurez les paramètres IP.  
Si vous utilisez DHCP, sélectionnez la case d'option **Obtenir une adresse IP automatiquement**. Pour utiliser une adresse IP statique, sélectionnez **Utiliser l'adresse IP suivante**, puis définissez l'adresse IP manuellement.

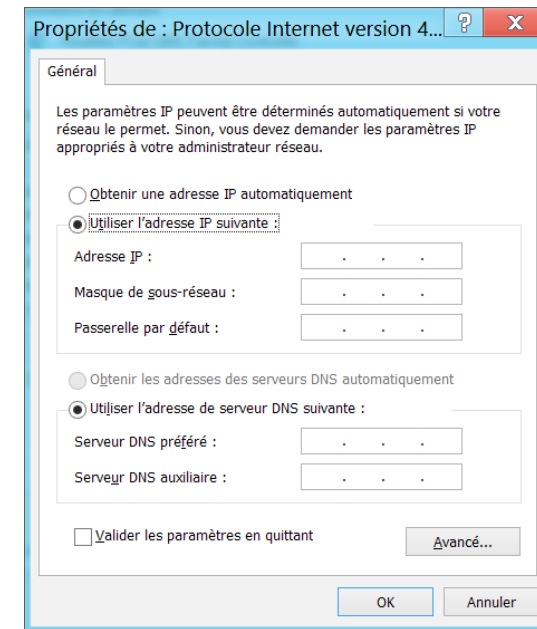

- Lorsque vous n'utilisez pas le protocole DHCP, demandez l'adresse IP à votre administrateur réseau.

- 6 Une fois les paramètres définis, cliquez sur le bouton **OK**. La configuration des paramètres réseau est maintenant terminée.

## Utilisation de la fonction WOL (Mise sous tension par réseau)

<Wake On LAN> est une fonction qui sort le système du mode Veille lorsqu'un signal (comme une commande ping ou magic packet) provient du réseau (réseau câblé).

- 1 Cliquez sur le **menu Icônes** sur le Bureau > **Paramètres**  > **Panneau de configuration** > **Réseau et Internet** > **Centre Réseau et partage**, puis cliquez sur **Modifier les paramètres de la carte** dans le volet de gauche.
- 2 Cliquez avec le bouton droit sur **Connexion au réseau local**, puis sélectionnez **Propriétés**.

3 Cliquez sur l'onglet **Configurer** > **Gestion de l'alimentation**. Sélectionnez **Permettre à ce périphérique de faire sortir l'ordinateur de l'état de mise en veille**, puis cliquez sur **OK**. Redémarrez l'ordinateur.

- Si le système sort du mode Veille sans avoir reçu un signal, utilisez-le après avoir désactivé la fonction <Wake On LAN>.
- Le voyant réseau sans fil risque de rester allumé si le système est éteint sans désactiver l'option WOL (Wake on LAN).
- Le fait de connecter un réseau câblé tout en utilisant un réseau sans fil peut ne pas lancer la fonction <Wake on LAN>. Configurez le réseau sans fil sur **Désactiver** pour utiliser la fonction <Wake On LAN>.
- Il se peut que la fonction <Wake On LAN> ne fonctionne pas lorsque la fonction d'économie d'énergie hybride est utilisée. Le mode de veille hybride peut être désactivé à partir des **Options d'alimentation** dans le **Panneau de configuration**.



Pour Windows 8, la fonction de mise sous tension par réseau (Wake On LAN) n'est pas prise en charge par Ping.





Lorsque je me connecte à un réseau câblé 100 Mbit/s/1 Gbit/s et que l'ordinateur quitte le mode Veille/Veille prolongée, un message m'informant d'une connexion au réseau câblé 10 Mbit/s/100 Mbit/s s'affiche. Cela se produit parce que lorsque l'ordinateur quitte le mode Veille/Veille prolongée, la restauration du réseau dure environ 3 secondes. Une fois le réseau restauré, il fonctionne à 100 Mbps/1 Gbps.



Lorsque l'ordinateur fonctionne sur batterie, il peut s'écouler quelques secondes entre l'insertion du câble LAN et le moment où il est possible de se connecter à Internet. Ce délai est dû à la fonction d'économie d'énergie qui permet de réduire la consommation de la batterie.



Lorsque l'ordinateur fonctionne sur batterie, la vitesse du réseau câblé est automatiquement réduite afin d'économiser la batterie. Dans ce cas, un LAN de 1 Gbps/100 Mbps fonctionne à la vitesse de 100 Mbps/10 Mbps.

Un environnement réseau sans fil (réseau sans fil) est un environnement réseau qui permet la communication entre plusieurs ordinateurs à la maison ou dans un bureau de petite taille à l'aide de périphériques réseau sans fil.

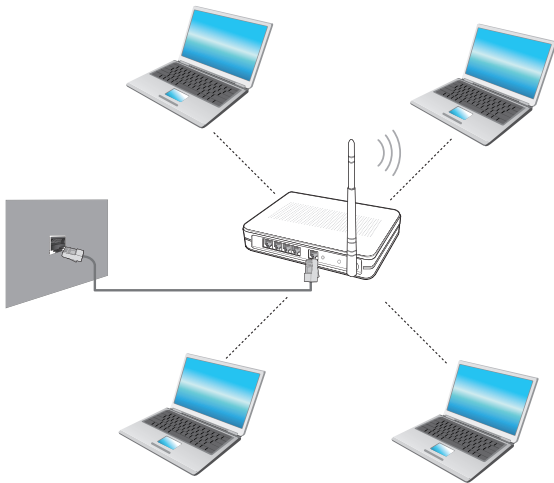

- L'image à l'écran et la terminologie peuvent changer en fonction du modèle.
- Selon la version du programme, certaines fonctions peuvent ne pas être disponibles et d'autres fonctions, disponibles.
- Les descriptions ci-dessous sont destinées aux modèles d'ordinateur disposant d'une carte ou d'un périphérique réseau sans fil. Un périphérique réseau sans fil est facultatif. Les illustrations de ce manuel peuvent différer des illustrations réelles en fonction du modèle de votre périphérique réseau sans fil.
- Si le LAN sans fil est déconnecté, appuyez sur la combinaison de touches **Fn** + **F12** pour l'activer.





### Qu'est-ce qu'un point d'accès (PA)?

Un PA est un périphérique réseau qui crée des ponts entre les réseaux câblés et les réseaux sans fil ; il correspond à un concentrateur sans fil dans un réseau câblé. Vous pouvez connecter à un PA plusieurs ordinateurs sur lesquels des réseaux sans fil sont installés.

## Connexion à un réseau sans fil

S'il existe un PA, vous pouvez vous connecter à Internet via le PA à l'aide de la méthode de connexion via un réseau sans fil fournie par Windows.

- 1 Si vous cliquez sur le **menu Icônes > Paramètres**  **> Connexions réseau** , une liste des points d'accès disponibles s'affiche. Lorsque vous sélectionnez un point d'accès pour vous y connecter, le bouton **Connecter** s'affiche.



Liste des points d'accès

- 2 Cliquez sur **Connecter**.

Si une clé réseau est définie pour le point d'accès, saisissez-la, puis cliquez sur **OK**.



Pour obtenir la clé réseau, consultez votre administrateur réseau.

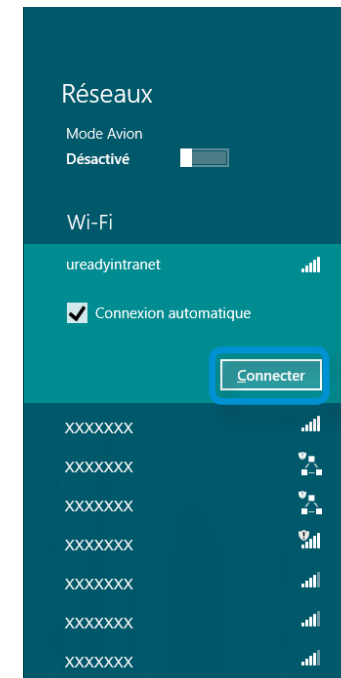

- 3 Une fois la connexion au point d'accès effectuée, **Connecté** s'affiche en regard de l'AP correspondant. Vous pouvez maintenant utiliser le réseau sans fil.

Le dispositif de sécurité TPM (Trusted Platform Module) est une solution de sécurité qui protège vos données et informations privées en sauvegardant les informations d'authentification de l'utilisateur sur la puce TPM installée sur l'ordinateur.

Pour utiliser le dispositif de sécurité TPM, vous devez initialiser la puce TPM dans le programme de configuration du BIOS, initialiser le programme TPM puis enregistrer l'utilisateur.



- Cette fonction est uniquement prise en charge par les modèles TPM (puce de sécurité).
- Pour plus d'informations, consultez l'aide en ligne du programme.
- La version du programme décrite dans ce manuel est sujette à des modifications et les images et la terminologie utilisées dans ce manuel peuvent diverger des images et de la terminologie réelles.

## Installation du TPM



Avant de pouvoir utiliser la fonction TPM, vous devez respecter les étapes suivantes.

- 1 Initialisation de la puce TPM**  
Permet d'initialiser les informations d'authentification sauvegardées sur la puce TPM.
- 2 Installation du programme TPM**  
Permet d'installer le programme TPM.
- 3 Enregistrement du programme TPM**  
Permet d'enregistrer le programme TPM.

Si vous suivez la procédure ci-dessus, vous pourrez utiliser la fonction TPM.

## Initialisation de la puce TPM

Lorsque vous utilisez la fonction TPM pour la première fois ou lorsque vous souhaitez à nouveau enregistrer l'utilisateur, vous devez initialiser la puce TPM.

- ! L'initialisation de la puce TPM efface toutes les informations d'authentification sauvegardées sur la puce TPM. La décision d'initialiser la puce doit être mûrement réfléchie.
- Pour réinitialiser la puce TPM lorsque la fonction TPM est en cours d'utilisation, vous devez tout d'abord décrypter les fichiers et dossiers existants cryptés par la fonction TPM. Dans le cas contraire, vous ne pourrez pas accéder aux fichiers et dossiers cryptés une fois la réinitialisation effectuée.

1 Redémarrez l'ordinateur. Lorsque le logo Samsung apparaît à l'écran, appuyez plusieurs fois sur la touche **F2**.

2 Lorsque l'écran BIOS apparaît, cliquez sur les options **Security** > **TPM Configuration**, puis appuyez sur **Enter**.

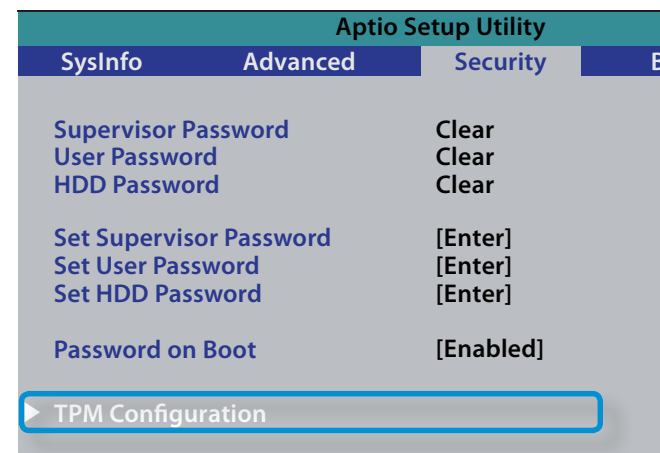

3 Définissez l'option **TPM Support** sur **Enabled**, puis définissez **Change TPM Status** sur **Clear**.

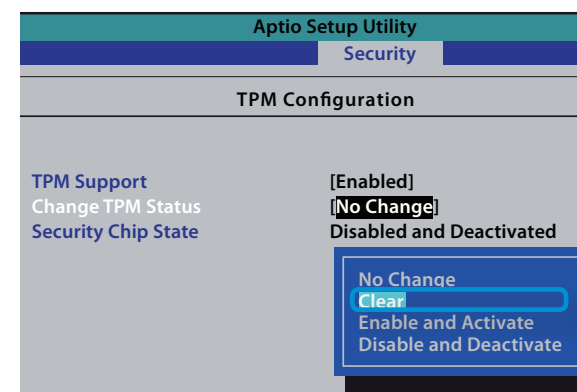

- 4 Appuyez sur **F10** pour enregistrer les modifications.
- 5 Lorsque le système redémarre, appuyez sur la ou les touches correspondantes en suivant les instructions s'affichant à l'écran.
- 6 Lorsque l'ordinateur redémarre automatiquement et que le logo Samsung s'affiche à l'écran, appuyez plusieurs fois sur la touche **F2**.
- 7 Cliquez sur les options **Security > TPM Configuration > Change TPM Status** et activez l'option **Enable and Activate**.

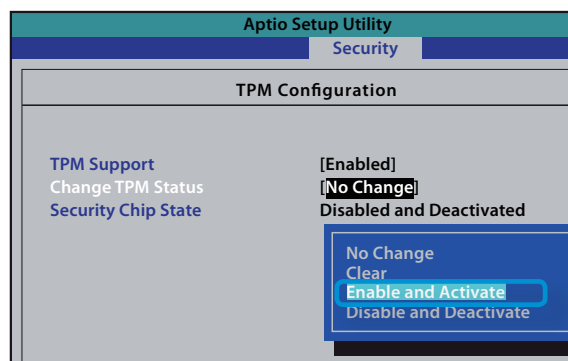

- 8 Appuyez sur **F10** pour enregistrer les modifications.
- 9 Lorsque le système redémarre, appuyez sur la ou les touches correspondantes en suivant les instructions s'affichant à l'écran.

- 10 Appuyez sur **F10** pour enregistrer les modifications. L'ordinateur redémarre automatiquement. L'initialisation de la puce TPM est terminée. Installez et enregistrez le programme TPM.

## Installation du programme TPM

Vous pouvez installer le programme TPM comme suit. Installez le programme en suivant la procédure ci-dessous.

 Ce programme est fourni uniquement pour les modèles Recovery et la fonction TPM.

- 1 Exécutez **Recovery**, puis cliquez sur **Logiciel système**.
- 2 Cliquez sur **Installation du logiciel système**.
- 3 Le programme **SW Update** sera alors lancé. Sélectionnez **TPM Host SW (Logiciel hôte TPM)** et cliquez sur **Install Now (Installer maintenant)**.

 Si le support logiciel système est fourni avec le produit, vous pouvez installer le programme en l'utilisant (uniquement lorsqu'il est fourni).

- 4 Une fois le programme installé, cliquez sur **OK** et l'ordinateur redémarrera.

## Enregistrement du programme TPM

- 1 Cliquez n'importe où dans l'**écran de démarrage** avec le bouton droit de la souris et sélectionnez **Toutes les applications**  dans le coin inférieur droit. Cliquez ensuite sur **Infineon Security Platform Solution (Solution de plate-forme de sécurité) > Security Platform Management (Gestion de la plate-forme de sécurité) > User Settings (Paramètres de l'utilisateur)**. (avec les droits d'administrateur)

Vous pouvez également double-cliquer sur l'icône  dans la barre des tâches et exécuter l'initialisation avec les droits d'administrateur.

- 2 Les paramètres d'authentification de sécurité commencent avec l'**Initialization Wizard (Assistant d'initialisation)**. Lorsque l'Assistant d'initialisation apparaît, cliquez sur **Next (Suivant)**.





Si le message **status not initialized (statut non initialisé)** s'affiche, cliquez sur **Yes (Oui)**.

Si vous sauvegardez le fichier de récupération d'urgence sur un périphérique de stockage externe tout en suivant les instructions de l'Assistant d'initialisation, vous pouvez utiliser le dispositif de sécurité TPM de manière plus sûre.

**3** Sélectionnez une **Security Platform Feature (Fonctionnalité de la plate-forme de sécurité)** et définissez un **basic user password (mot de pass utilisateur de base)**.

**4** Achevez l'enregistrement en suivant les instructions.

**5** L'enregistrement de l'utilisateur pour le programme TPM est terminé. Vous pouvez crypter des fichiers et des dossiers en utilisant le système de cryptage des fichiers et utiliser des fichiers et des dossiers à crypter en les créant ou en les copiant sur le disque virtuel.

Le disque virtuel est créé à l'endroit suivant.

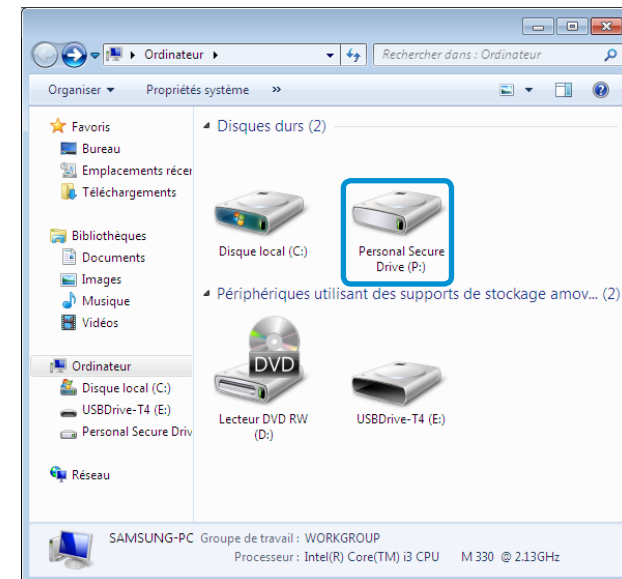

## Utilisation du programme TPM

 Pour plus d'informations sur l'utilisation de la fonction TPM, consultez l'aide en ligne du programme.

### Crypter un fichier (dossier)

Cette fonction permet de crypter des fichiers et des dossiers. Vous pouvez protéger des documents en toute sécurité grâce au système de fichiers de cryptage (Encrypt File System).

 La fonction **Encrypt File System (EFS) (Système de fichiers de cryptage)** est prise en charge par les systèmes d'exploitation suivants.

- Windows XP Professional
- Windows Vista Business / Enterprise / Ultimate
- Windows 7 Professional / Enterprise / Ultimate
- Windows 8 Pro / Enterprise

- 1 Cliquez à l'aide du bouton droit de la souris sur le dossier (ou fichier) à crypter et sélectionnez **Encrypt (Chiffrer)** dans le menu contextuel.

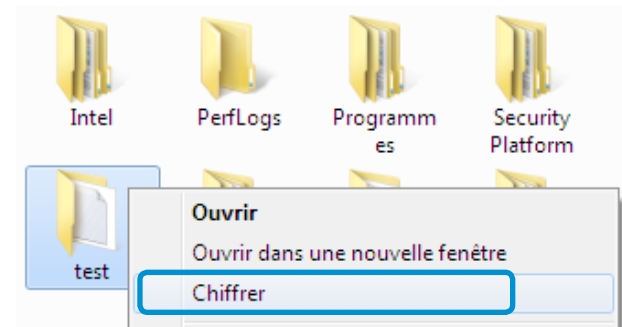

- 2 Si la fenêtre **Confirm Attribute Changes (Confirmation des modifications d'attributs)** s'affiche, sélectionnez l'étendue du cryptage et cliquez sur **OK (OK)**. (Cette boîte de dialogue s'affiche uniquement lorsque le dossier est crypté.)

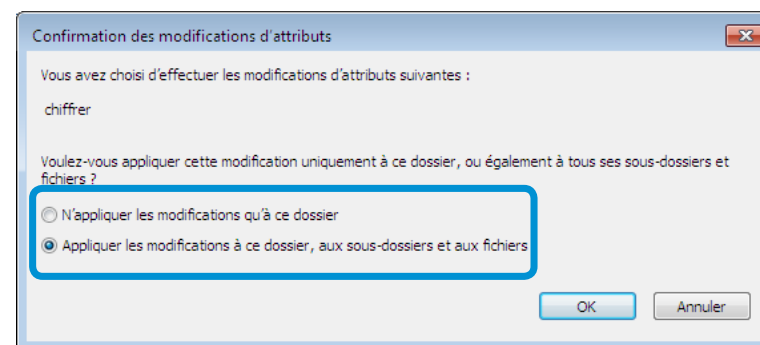

 Si votre système d'exploitation est Windows 8/7/Vista, la fenêtre de contrôle du compte d'utilisateur s'affiche. Dans ce cas, cliquez sur **Continue (Continuer)**.

- 3 Si la fenêtre **user authentication (authentification de l'utilisateur)** s'affiche, entrez le **basic user password (mot de pass utilisateur de base)** que vous avez entré lors de l'enregistrement de l'utilisateur et cliquez sur **OK (OK)**.

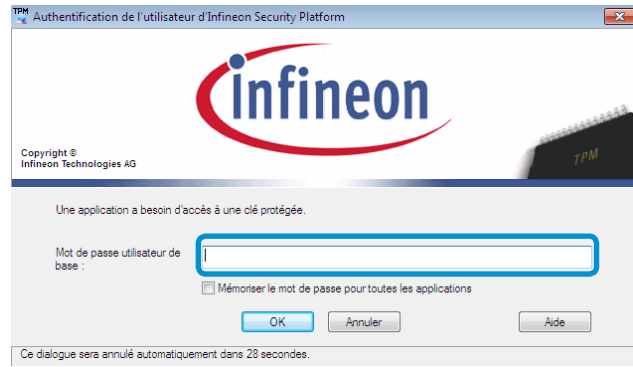

- 4 Vous pourrez confirmer que la couleur du nom du dossier (fichier) dans le dossier crypté est devenue verte.

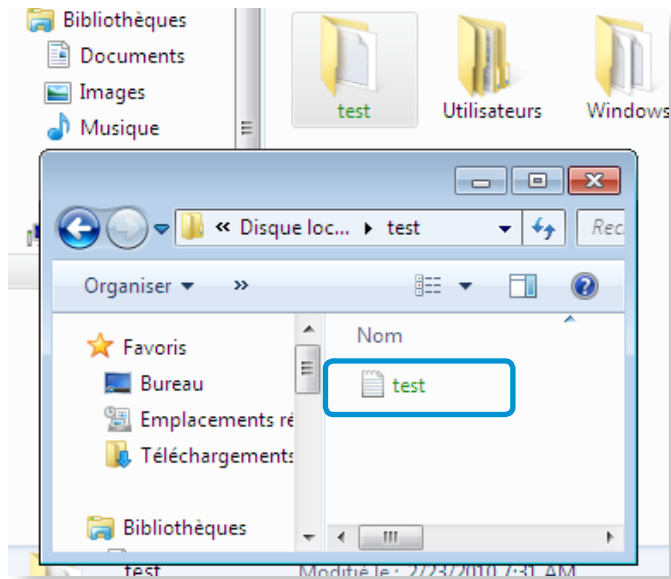

## Ouvrir un dossier (fichier) crypté

- 1 Double-cliquez sur le dossier (fichier) crypté.
- 2 Si la fenêtre **user authentication (authentification de l'utilisateur)** s'affiche, entrez le **basic user password (mot de pass utilisateur de base)** que vous avez entré lors de l'enregistrement de l'utilisateur et cliquez sur **OK (OK)**.
- 3 Le dossier (fichier) s'ouvre.

## Décrypter un dossier (fichier) crypté

- 1 Cliquez à l'aide du bouton droit de la souris sur le dossier (ou fichier) crypté et sélectionnez **Decrypt (Décrypter)** dans la fenêtre contextuelle.
- 2 Si la fenêtre **user authentication (authentification de l'utilisateur)** s'affiche, entrez le **basic user password (mot de pass utilisateur de base)** que vous avez entré lors de l'enregistrement de l'utilisateur et cliquez sur **OK (OK)**.
- 3 Le dossier (fichier) est décrypté.

## Utilisation du disque virtuel (Personal Secure Drive: PSD)

Le disque virtuel (PSD) est un espace virtuel d'enregistrement et de gestion de données confidentielles. Sur le disque virtuel (PSD) créé, vous pouvez créer des fichiers et des dossiers comme avec un disque normal (p.ex. le disque C:) et vous pouvez utiliser les données confidentielles sauvegardées sur un autre disque en copiant les données sur le disque virtuel (PSD).

### Lorsque le disque virtuel (PSD) ne s'affiche pas

Vous pouvez uniquement utiliser le disque virtuel (PSD) lorsque vous avez sélectionné l'option Personal Secure Drive (PSD) au cours de l'enregistrement du programme. Si vous n'avez pas sélectionné l'option au cours de l'enregistrement, procédez comme suit.

- 1 Cliquez n'importe où dans l'**écran de démarrage** avec le bouton droit de la souris et sélectionnez **Toutes les applications**  dans le coin inférieur droit. Cliquez ensuite sur **Infineon Security Platform Solution (Solution de plate-forme de sécurité) > Security Platform Management (Gestion de la plate-forme de sécurité) > User Settings (Paramètres de l'utilisateur) > Configure Security Platform Features (Configurer les options de la plate-forme de sécurité)**.

- 2 Lorsque l'**Initialization Wizard (Assistant d'initialisation)** s'affiche, sélectionnez **Personal Secure Drive (PSD) (Personal Secure Drive (PSD))** et entrez le mot de passe utilisateur.

- 3 Cliquez plusieurs fois sur **Next (suivant)** en suivant les instructions de l'**Initialization Wizard (Assistant d'initialisation)** pour fermer l'assistant.

### Lorsque le disque virtuel (PSD) n'est pas chargé

Pour utiliser le disque virtuel (PSD), celui-ci doit être chargé. S'il n'est pas chargé, vous pouvez le charger en procédant comme suit.

- 1 Cliquez avec le bouton droit de la souris sur l'icône **Security Platform (Security Platform)**  dans la barre d'état système de la barre des tâches et sélectionnez **Personal Secure Drive (Personal Secure Drive) > Load (Chargement)** dans le menu contextuel.
- 2 Dans la fenêtre de chargement, entrez le mot de passe utilisateur et cliquez sur **OK (OK)**.
- 3 Si vous cliquez sur **Start (Démarrer) > Computer (Ordinateur)**, vous pourrez confirmer que le Personal Secure Drive est créé.



Notez que lorsque vous avez copié des données confidentielles sur le PSD, les fichiers de données originaux ne sont pas cryptés.

## Quand vous devez à nouveau vous enregistrer (pour effacer les informations d'authentification sur la puce TPM)



Pour enregistrer un utilisateur à nouveau, vous devez effacer les informations d'authentification sauvegardées sur la puce TPM, puis effacer la puce TPM.

Enregistrez l'utilisateur dans l'ordre suivant.

- 1 Supprimez le disque virtuel.
- 2 Supprimez les informations d'authentification sauvegardées sur la puce TPM.

## Suppression du disque virtuel

Si un disque virtuel est créé, vous devez supprimer le disque virtuel avant de supprimer les informations d'authentification sauvegardées sur la puce TPM.

- 1 Cliquez avec le bouton droit sur  > , puis cliquez sur **Personal Secure Drive (Personal Secure Drive) > Create/Manage (Créer/Gérer)**.
- 2 Cliquez sur **Next (Suivant)**.
- 3 Entrez le mot de passe que vous avez saisi lors de l'enregistrement du programme TPM, puis cliquez sur **Next (Suivant)**.
- 4 Sélectionnez **Delete selected PSD (Supprimer le PSD sélectionné)**, puis cliquez sur **Next (Suivant)**.
- 5 Sélectionnez **I want to permanently delete my Personal Secure Drive without saving an unencrypted copy of its contents. (Je souhaite supprimer définitivement mon Personal Secure Drive sans enregistrer de copie non chiffrée de son contenu.)**, puis cliquez sur **Next (Suivant)**.
- 6 Cliquez sur **Next (Suivant)**, puis sur **Finish (Terminer)**.
- 7 Le disque virtuel est supprimé.

## Suppression des informations d'identification sauvegardées sur la puce TPM

- 1 À partir du bureau, sélectionnez le **menu Icônes > Paramètres > Panneau de configuration > Programmes > Uninstall a program (Désinstaller un programme) > Infineon TPM Professional Package (Pack professionnel Infineon TPM)**. Ensuite, cliquez sur **Uninstall (Désinstaller)**.
- 2 Si un message s'affiche, cliquez sur **Yes (Oui)** pour supprimer le programme.
- 3 Si le message **Infineon Security Platform (plate-forme de sécurité Infineon)** s'affiche, cliquez sur **No (Non)**.
- 4 Cliquez sur l'icône de l'**Explorateur Windows**  dans la barre de tâches sur le Bureau.
- 5 Dans **View (Affichage) > Options (Options) > Folder Options (Options des dossiers) > View (Affichage) > élément Hidden files and folders (Dossiers et fichiers cachés)**, sélectionnez l'option **Show hidden files, folders, and drives (Afficher les fichiers, dossiers et les disques cachés)**, puis cliquez sur **OK**.
- 6 Cliquez sur **Start (Démarrer) > Computer (Ordinateur) > Drive C : (Disque local C:) > ProgramData (ProgramData)** et supprimez le dossier **Infineon (Infineon)**.

- 7 Le programme TPM est supprimé.  
Pour utiliser la fonction TPM, répétez les procédures d'**initialisation de la puce TPM**.

Vous pouvez profiter pleinement de vos fichiers musicaux, de vos photos et vidéos grâce aux applications S Camera, S Gallery et S Player.

|                  |  |
|------------------|--|
| <b>S Camera</b>  | L'app S Camera vous permet de prendre des photos et de réaliser des films, et de les visualiser directement. |
| <b>S Gallery</b> | Seules les photos et les vidéos réalisées avec l'app S Camera peuvent être visualisées dans cette app.       |
| <b>S Player</b>  | Vous pouvez lire les fichiers vidéo, musique et photo qui sont stockés sur votre ordinateur.                 |

Vous pouvez lancer une application à partir de l'écran de démarrage.

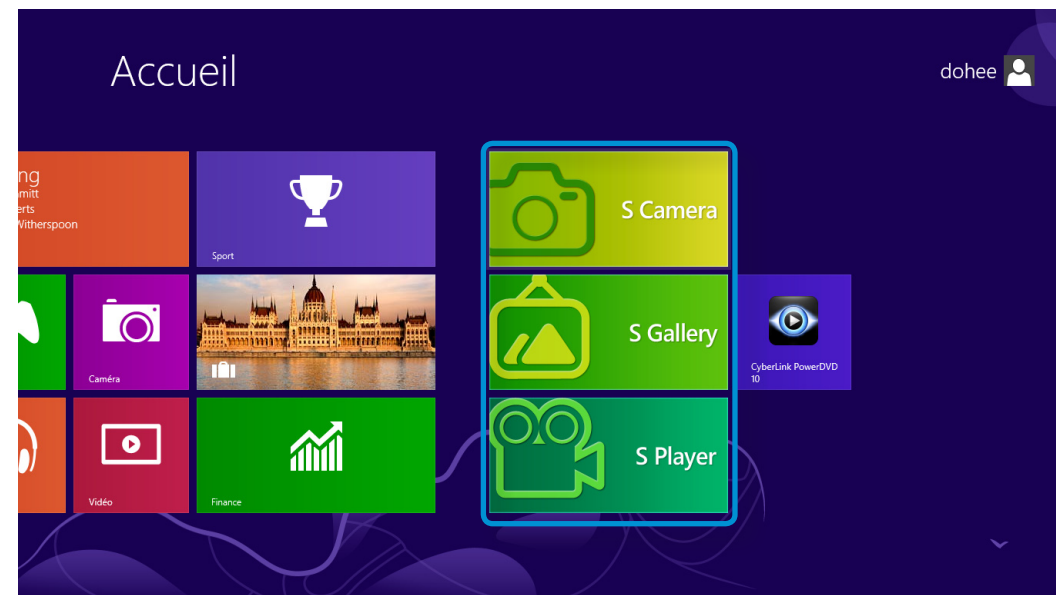

 Selon la version du programme, certaines fonctions peuvent ne pas être disponibles et d'autres fonctions, disponibles.



## Services relatifs aux logiciels tiers

- Pour obtenir plus d'informations sur les logiciels tiers et les demandes de service associées, contactez le fabricant concerné.
- Il se peut que certaines opérations de dépannage, faisant suite à des demandes de service, ne fonctionnent pas selon l'éditeur du logiciel concerné.



## Utilisation de l'application S Camera

- 1 Appuyez sur le menu **Charm (Icônes) > Start (Démarrer)**  **> S Camera.**

Mode Camera (Caméra) (Photo , Vidéo )

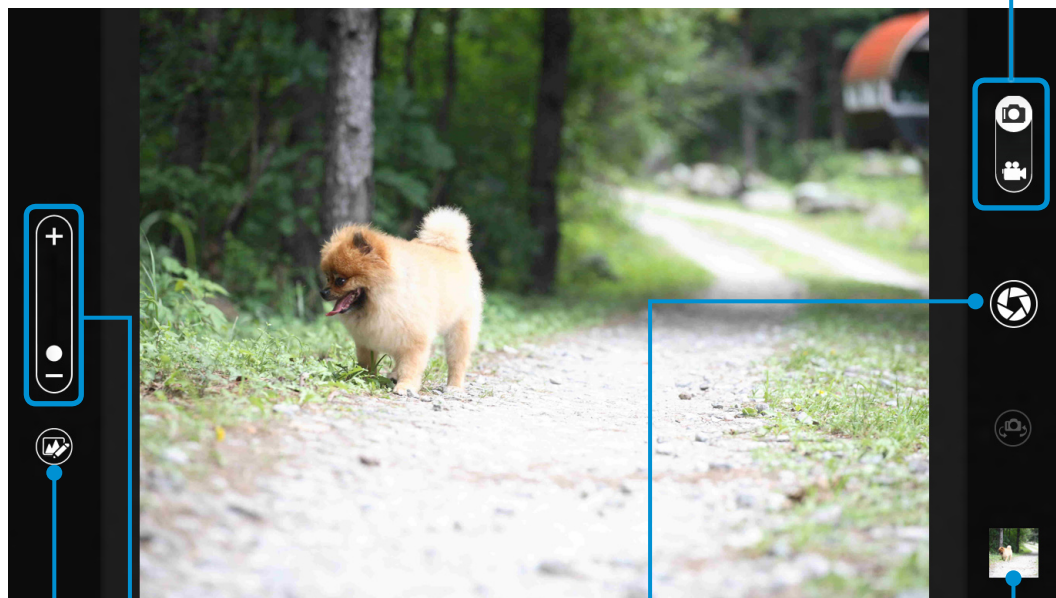

Zoom avant/arrière  
Réglages photo

Prendre une photo/  
Enregistrer une vidéo

Aperçu photo

- 2 Pour prendre une photo, faites glisser la barre du mode caméra en position Photo .  
Pour enregistrer une vidéo, faites glisser la barre du mode caméra en position Vidéo (Vidéo) .
- 3 Appuyez sur **Take a picture/Record a video** (Prendre une photo/Enregistrer une vidéo)  pour réaliser une photo ou une vidéo.
- 4 Vous pouvez regarder la photo ou la vidéo prise en utilisant la fonction **Picture preview** (Aperçu photo)  ou l'application **S Gallery.**



L'application S Camera n'est pas disponible en mode Bureau.



### Précautions à prendre pour la réalisation d'une photo ou d'une vidéo

- Ne faites pas de photos ou de vidéos d'une personne sans son accord.
- Ne faites pas de photos ou de vidéos dans les lieux où cela est interdit.
- Ne faites pas de photos ou de vidéos dans des lieux où vous risquez de porter atteinte à la vie privée d'autrui ou de divulguer des informations confidentielles.

## Utilisation de l'application S Gallery

- 1 Appuyez sur le menu **Charm (Icônes) > Start (Démarrer)**  **> S Gallery.**
- 2 Vous pouvez regarder les photos et vidéos réalisées avec l'application S Camera.  
De plus, vous pouvez appliquer des effets spéciaux à vos photos grâce à la fonction de retouche photo.

 Vous pouvez prendre une photo dans l'application S Gallery en appuyant sur l'icône de la caméra.

## Retouche photo

- 1 Sélectionnez **Picture preview** (Aperçu photo).  
Effectuez un léger mouvement vers le haut à partir du centre du bord inférieur.  
Si le menu des options s'affiche, sélectionnez **Edit** (Modifier) .

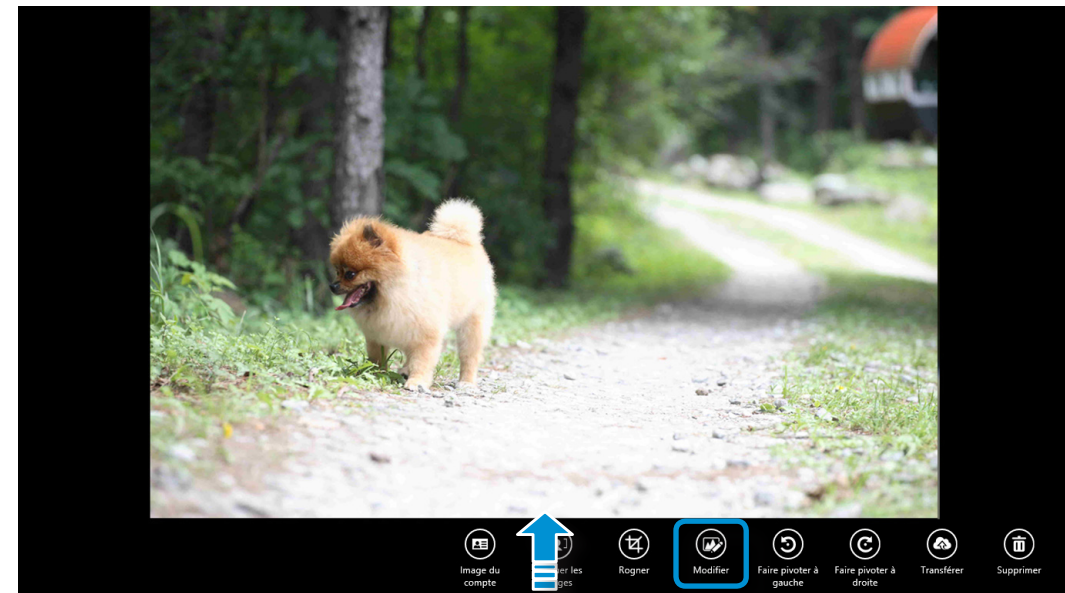

2 Sélectionnez l'effet à appliquer à la photo.

Exemple : Si vous sélectionnez Draw (Tracer)

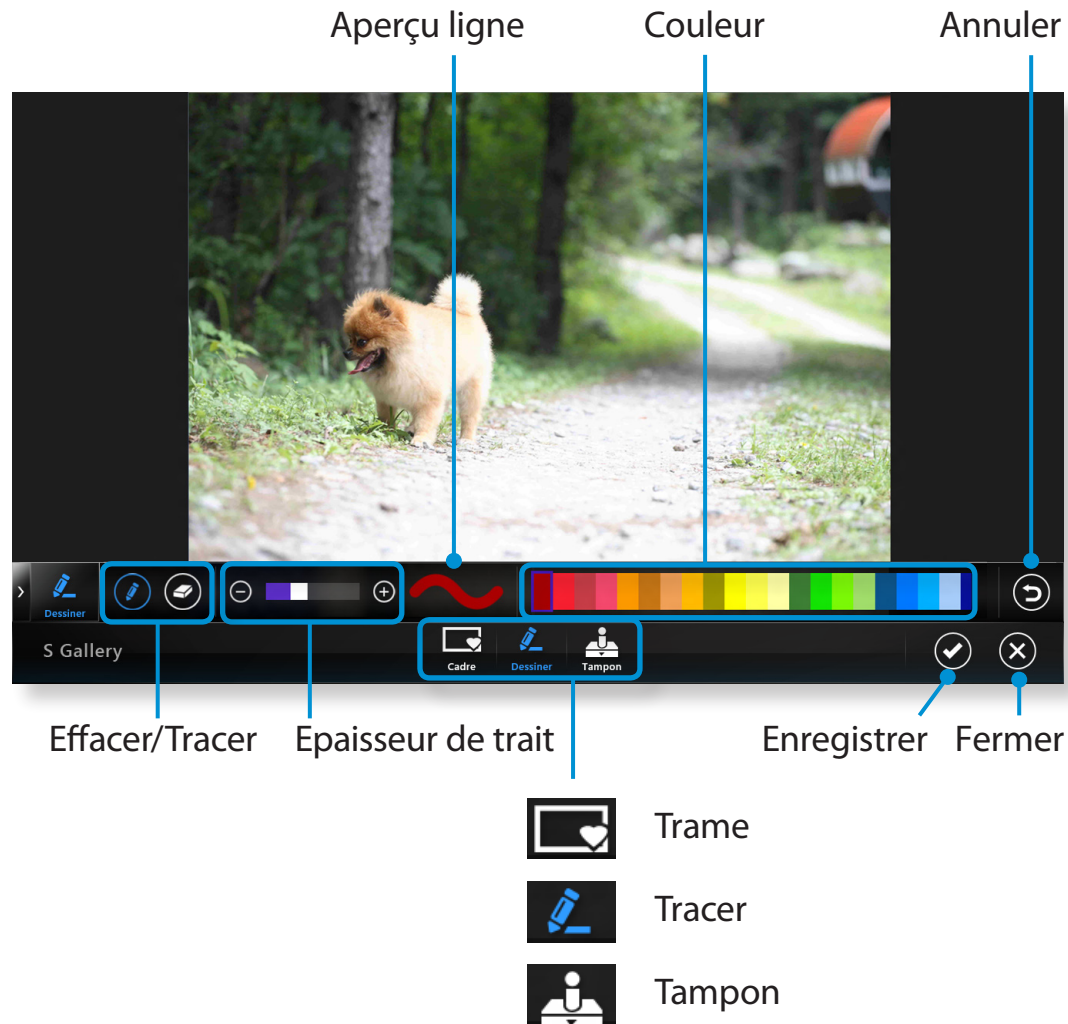

## Utilisation de l'application S Player

1 Appuyez sur le menu **Charm (Icônes) > Start (Démarrer)** > **S Player**.

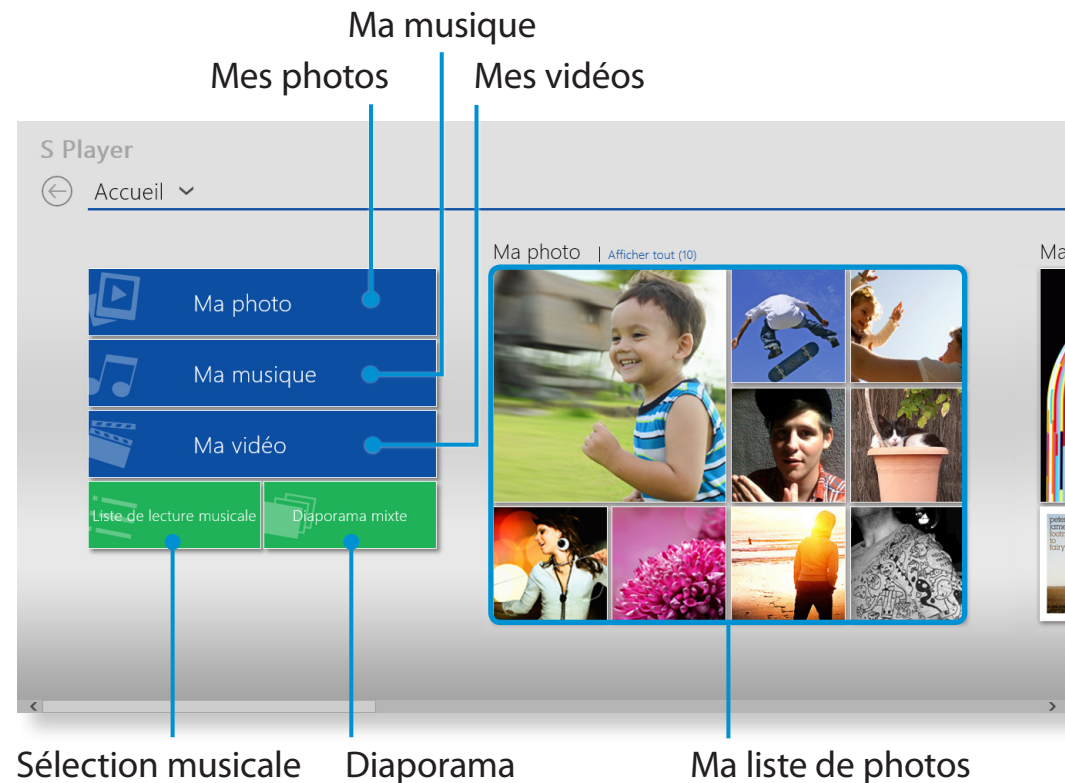

2 Sélectionnez un menu afin de regarder des photos et vidéos ou d'écouter de la musique.

Il se peut que certains fichiers ne puissent pas être lus en raison de leur format.

AllShare Play est un service de partage de contenu permettant aux utilisateurs de partager et de visualiser des photos, de lire des vidéos et des fichiers musicaux sur des périphériques numériques grâce à Internet. Vous pouvez utiliser le service de stockage Web et partager des données en enregistrant les périphériques connectés sur le réseau. Si l'équipement de votre foyer prend en charge le DLNA (Digital Living Network Alliance), vous pouvez également le connecter via le système du réseau à domicile.



- Étant donné que les descriptions de ce manuel sont basées sur Windows 8, certaines descriptions peuvent varier en fonction du système d'exploitation ou du périphérique.
- Selon le pays ou la version du programme, certaines fonctions peuvent ne pas être disponibles et d'autres fonctions, disponibles.
- Le contenu et les images dans ce manuel sont soumis à modification dans le but d'améliorer les performances.
- DLNA (Digital Living Network Alliance) est une des technologies de réseau domestique basée sur une norme internationale permettant de partager des fichiers numériques entre les périphériques des consommateurs (ordinateurs, imprimantes, caméras numériques, téléphones portables, téléviseurs et autres périphériques multimédia par exemple). Chez vous, vous pouvez facilement partager des données entre les périphériques numériques conformes à DLNA en les connectant.
- Pour savoir si votre périphérique prend en charge DLNA, veuillez vous reporter au manuel d'utilisation du périphérique correspondant.



Vous pouvez apprendre comment partager des données et comment visualiser diverses astuces grâce à des cours vidéo et des FAQ fournis sur le site Web AllShare Play ([www.allshareplay.com](http://www.allshareplay.com)).



## AllShare Play est particulièrement utile si vous voulez

- 1 Visualiser et lire le contenu sauvegardé sur votre ordinateur domestique avec un autre ordinateur ou un périphérique mobile à l'extérieur.
- 2 Reprendre la modification de documents de présentation que vous avez créés à votre bureau.
- 3 Lire des photos ou des vidéos sauvegardés sur un ordinateur sur un écran de télévision plus grand.
- 4 Copier des fichiers sauvegardés sur un périphérique mobile ou une caméra numérique sur votre ordinateur

## AllShare Play en un coup d'œil

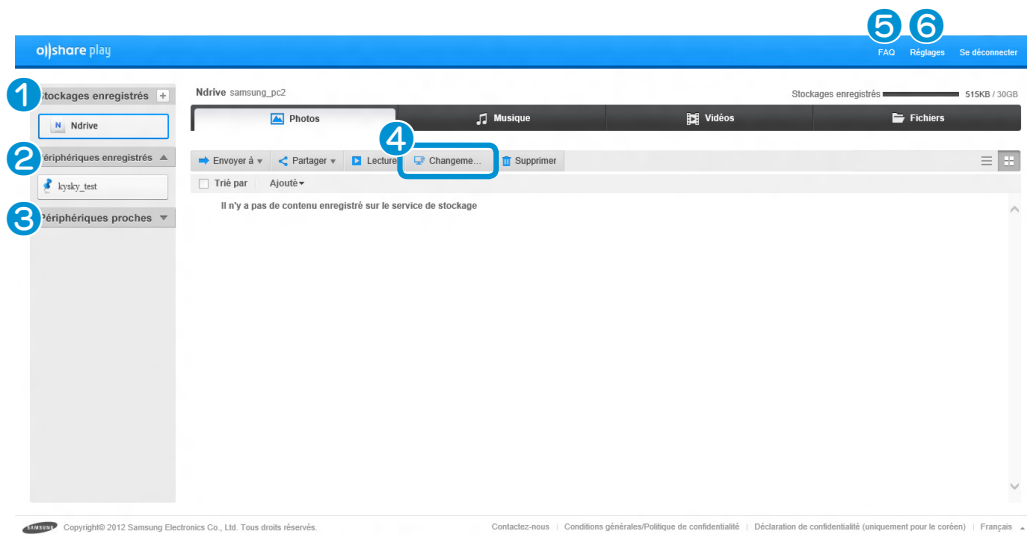

**1 Espace de stockage enregistré**  
C'est un espace de stockage en ligne sur lequel vous pouvez conserver et visualiser des fichiers. Vous devez vous inscrire à un service de stockage en ligne en partenariat puis l'activer.

**2 Périphérique enregistré**  
C'est un ordinateur, un ordinateur portable, un smartphone ou une tablette contenant des fichiers à partager. Vous pouvez enregistrer un périphérique sur AllShare Play en exécutant l'application AllShare Play et en vous inscrivant une fois sur le service. Si le périphérique est allumé sans être passé en mode d'économie d'énergie, vous pouvez accéder à distance aux fichiers sur le périphérique.

**3 Périphériques proches**

C'est un périphérique trouvé sur le réseau domestique connecté au même PA (point d'accès). Vous pouvez rechercher un périphérique conforme à DLNA comme un smartphone ou un ordinateur et récupérer et lire les fichiers sauvegardés sur le périphérique.

**4 Changer de lecteur**

Vous pouvez rechercher des périphériques en cours de lecture, comme un téléviseur, à l'aide du lien **Change player (Changer de lecteur)**.

**5 FAQ**

Des questions fréquemment posées ainsi que leurs réponses sont fournies dans cette foire aux questions.

**6 Paramètres**

Fournit des paramètres supplémentaires pour l'enregistrement des périphériques et des services.



Vous pouvez rechercher uniquement un périphérique lorsque le périphérique est connecté au PA (point d'accès) et est allumé avec le service DLNA en cours.

Pour utiliser l'application AllShare Play correctement, vous devez la configurer de la manière suivante :

1. **Inscrivez-vous sur le site Web AllShare Play.**
2. **Configurez votre ordinateur.**
3. **Utilisez AllShare Play (Play (Lire) / Transfer (Transférer) / Upload files (Télétransmettre des fichiers))**

## S'inscrire sur le site Web AllShare Play

Étant donné que AllShare Play est un service Internet, un compte samsung.com est nécessaire pour l'utiliser.

- 1 Double-cliquez sur **AllShare Play app (Application AllShare Play)** à l'écran Windows Start (Démarrage Windows) pour vous connecter à [www.allshareplay.com](http://www.allshareplay.com), ou vous pouvez y accéder directement depuis le navigateur Web en entrant l'adresse AllShare Play : [www.allshareplay.com](http://www.allshareplay.com).

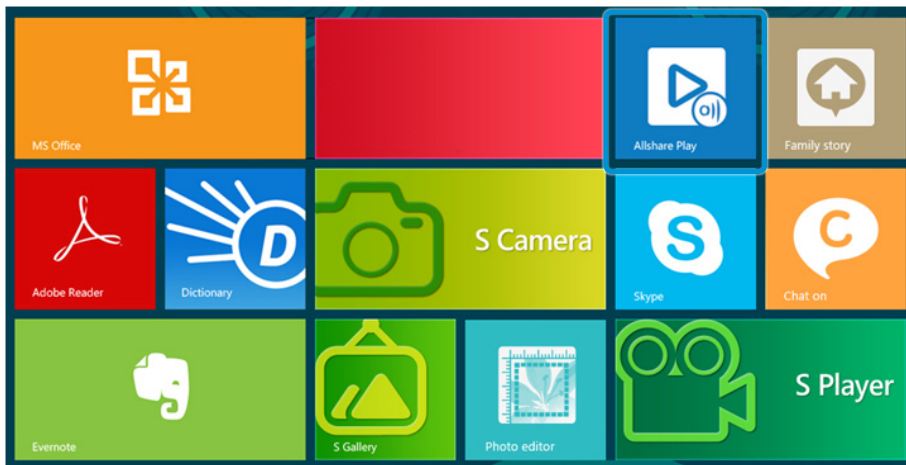

- 2 Sélectionnez une langue en bas à droite de l'écran.



- 3 Cliquez sur **Se connecter** en haut à droite et connectez-vous au service avec votre compte samsung.com.

Si vous n'avez pas de compte samsung.com, cliquez sur le bouton **Sign up (S'inscrire)** pour créer un compte.

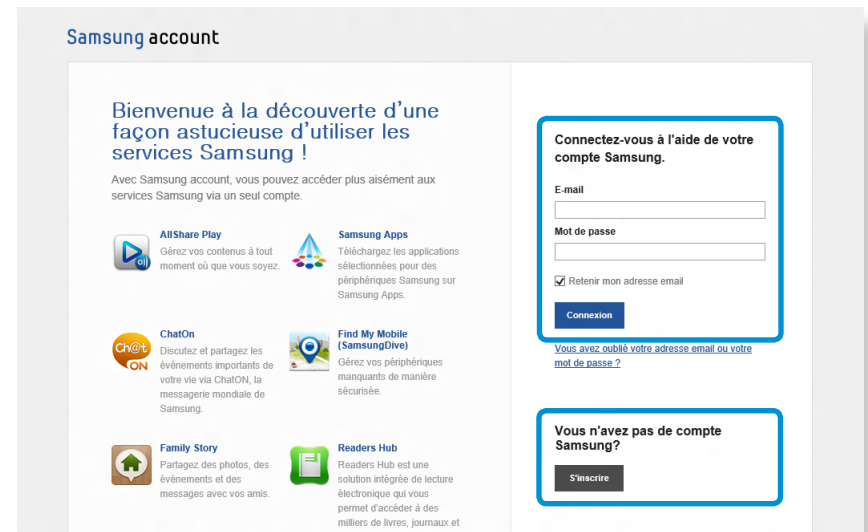



**4** Si vous vous connectez au site Web pour la première fois, l'écran d'installation du logiciel apparaît.

Pour utiliser le service AllShare Play, installez le logiciel de l'ordinateur.

**5** Enregistrez l'ordinateur actuel avec le site Web AllShare Play en suivant les instructions indiquées à l'écran.



- Étant donné que vous ne pouvez enregistrer que 6 ordinateurs maxi., si les 6 ordinateurs ont déjà été enregistrés, vous devez en désenregistrer un pour en enregistrer un nouveau.
- Vous pouvez enregistrer jusqu'à 5 utilisateurs sur un ordinateur.

**6** Lorsque la procédure d'enregistrement du périphérique est terminée, installez le codec unifié en suivant les instructions indiquées sur le site.

**7** Pour utiliser un service de stockage, cliquez sur le bouton [+] et **register the storage (enregistrer le stockage)** pour l'utiliser.

Vous pouvez enregistrer le stockage en vous inscrivant à un service de stockage, comme SugarSync, qui est aligné avec AllShare Play.

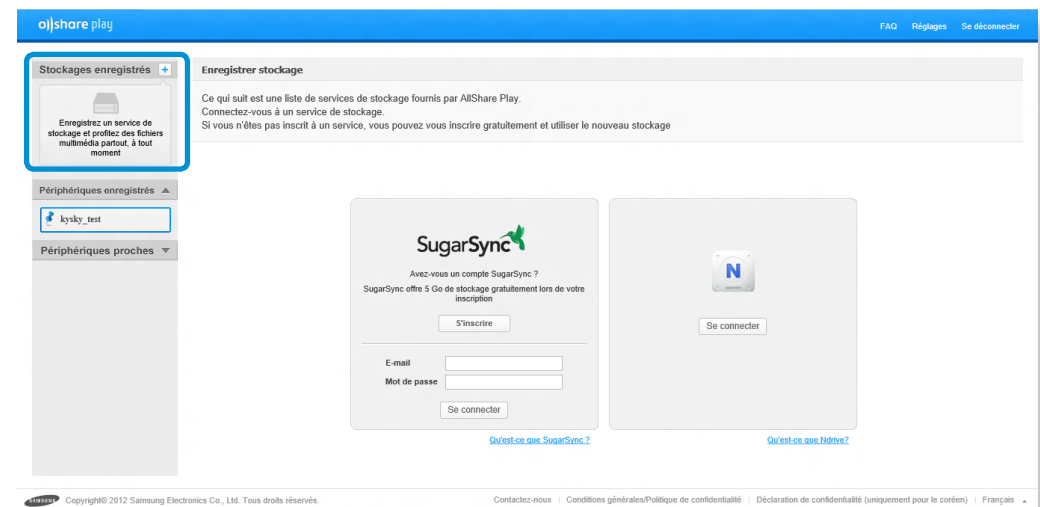

**8** Si vous enregistrez un smartphone ou une tablette dans le service AllShare Play, lancez AllShare Play sur le périphérique et inscrivez-vous avec votre compte Samsung. Lorsque le périphérique est allumé, vous pouvez accéder aux fichiers.

## Configurer l'ordinateur

### Réglage de l'état du périphérique

Pour accéder à distance aux fichiers sauvegardés sur un périphérique enregistré avec AllShare Play,

#### 1 Désactivez le mode d'économie d'énergie.

L'ordinateur doit être allumé et ne doit être en mode d'économie d'énergie pour utiliser le service : cliquez sur **Settings (Paramètres)** en haut à droite de l'écran et sélectionnez l'option **Disable the standby mode of the PC (Désactiver le mode veille de l'ordinateur)**.

#### 2 Vous devez laisser AllShare Play en état inscrit.

Une fois que vous vous êtes inscrit à AllShare Play sur un ordinateur, vous pouvez accéder à distance à ce dernier jusqu'à 15 jours même après votre désinscription.

Si l'icône **AllShare Play**  apparaît dans la barre d'état système, cela signifie qu'il est en état inscrit. Étant donné que le service AllShare Play se déconnecte automatiquement après 15 jours, veuillez vous inscrire à nouveau. Lorsque vous vous êtes désinscrit du service AllShare Play, l'icône apparaît en gris.

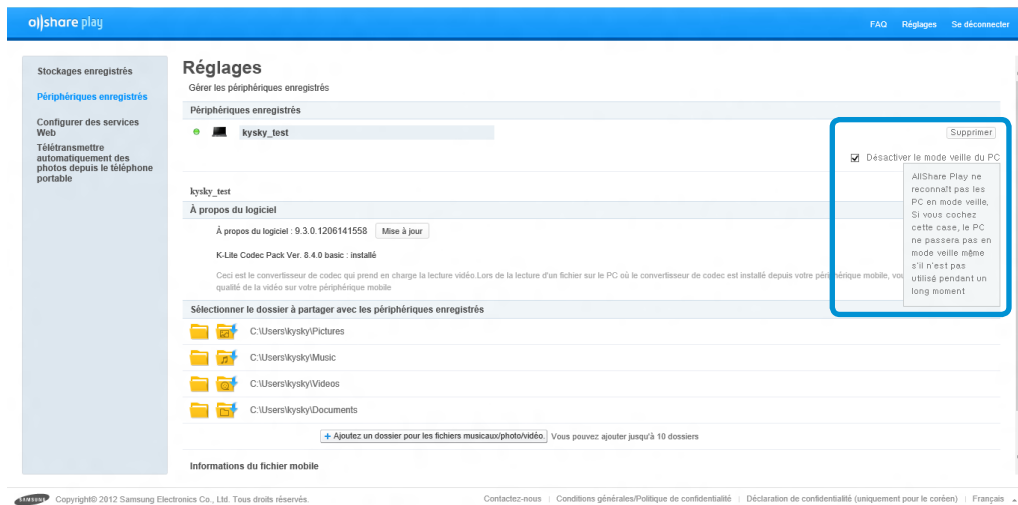

## Partage de fichiers

Cliquez sur **Settings (Paramètres)** en haut à droite de l'écran pour configurer les dossiers à partager avec des périphériques enregistrés. Seules les photos, vidéos et fichiers musicaux dans les dossiers spécifiés comme des dossiers partagés sont listés dans la liste des fichiers de AllShare Play.

Vous pouvez ajouter jusqu'à 10 dossiers partagés.

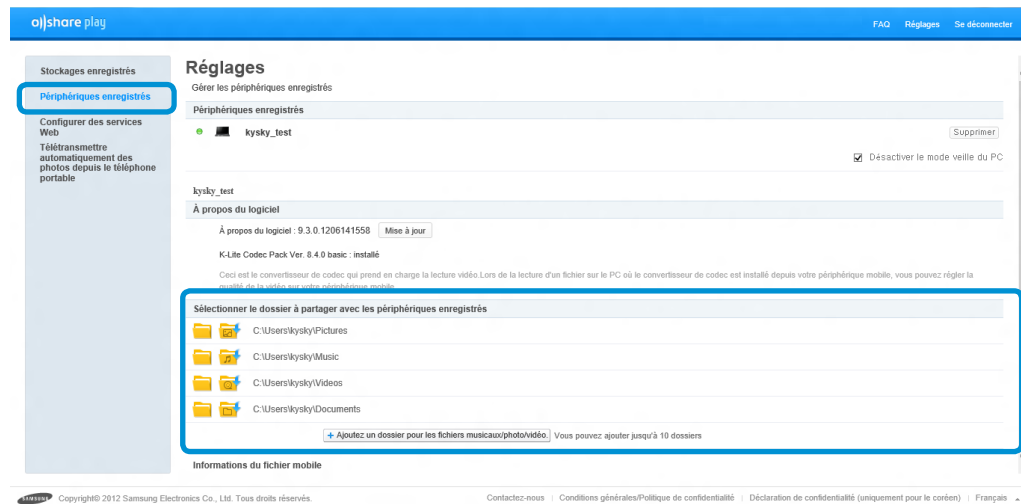

**Utilisez AllShare Play (Play (Lire) / Transfer (Transférer) / Upload Files (Télétransmettre des fichiers))**

## Lecture de vidéos ou visualisation de photos sur un téléviseur

Avec AllShare Play, vous pouvez lire un fichier sauvegardé sur un périphérique enregistré, un périphérique proche ou un dispositif de stockage sur votre téléviseur. Vous pouvez rechercher les téléviseurs répondant aux 3 conditions suivantes :

- **Le téléviseur doit être connecté au même PA (point d'accès).**
- **Le téléviseur doit être allumé.**
- **Le service DLNA doit être en cours d'exécution sur le téléviseur.**

- 1 Sélectionnez la case à cocher de la vidéo ou de la photo à afficher.

- 2 Cliquez sur **Change player (Changer de lecteur)** en haut de l'écran pour rechercher un périphérique.

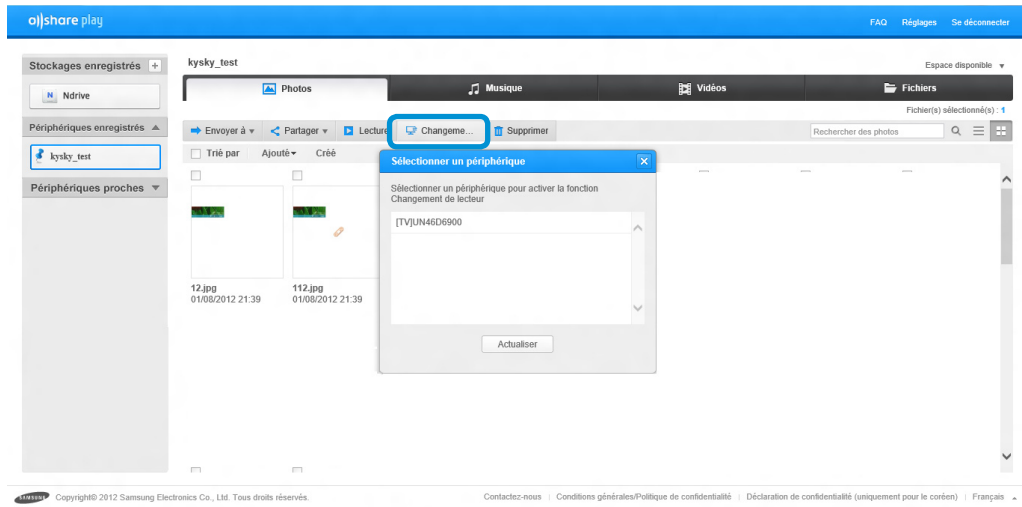

- 3 Si l'ordinateur et le téléviseur sont connectés, un message vous demandant d'autoriser l'accès apparaît sur le téléviseur. Autorisez l'accès.
- 4 Le diaporama de vidéos ou de photos est en cours de lecture sur le périphérique.

Si les fichiers que vous souhaitez lire sont stockés dans les **Registered Devices (Périphériques enregistrés)** ou le **Registered Storage (Dispositif de stockage enregistré)**, la lecture de diaporamas de vidéos ou de photos peut s'avérer lente lorsque la connexion réseau est instable.

## Lecture d'un fichier

Avec AllShare Play, vous pouvez lire un fichier sauvegardé sur un périphérique enregistré, un périphérique proche ou un dispositif de stockage.

- 1 Sélectionnez la case à cocher de la vidéo ou de la photo que vous souhaitez lire.
- 2 Cliquez sur **Play (Lire)** en haut de l'écran.  
Un lecteur tel que Windows Media Player est lancé et le fichier est lu.

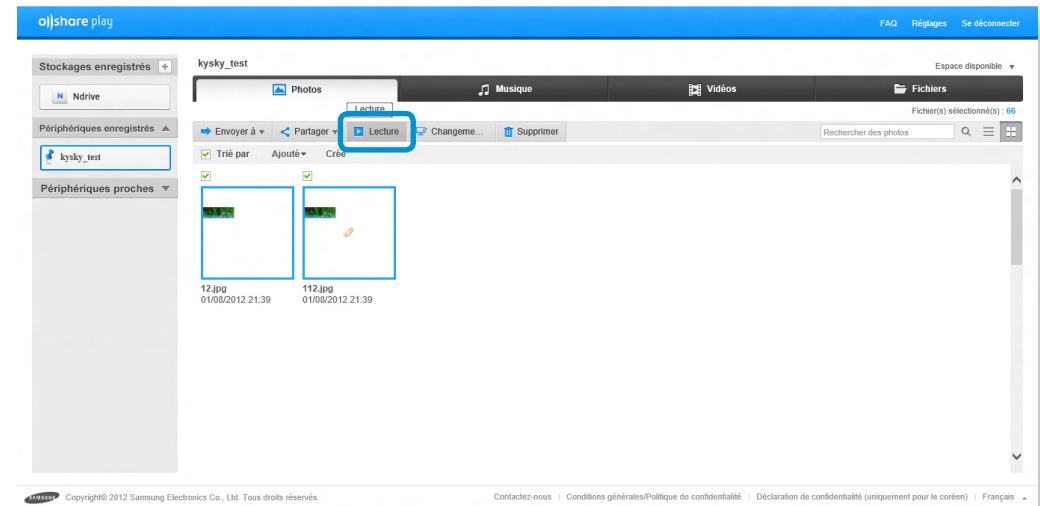

Réglez les paramètres du lecteur de Windows Media Player pour maintenir le lecteur **sur le haut des autres fenêtres pour toujours afficher** Windows Media Player en haut des autres fenêtres.

## Transfert d'un fichier

- 1 Si vous sélectionnez un périphérique enregistré ou un périphérique proche, les fichiers sauvegardés sur le périphérique sont affichés à l'écran.
- 2 Sélectionnez un fichier (ou des fichiers) et sélectionnez une destination depuis le menu **Transfer (Transférer)**.  
Vous pouvez alors copier ou déplacer le(s) fichier(s).

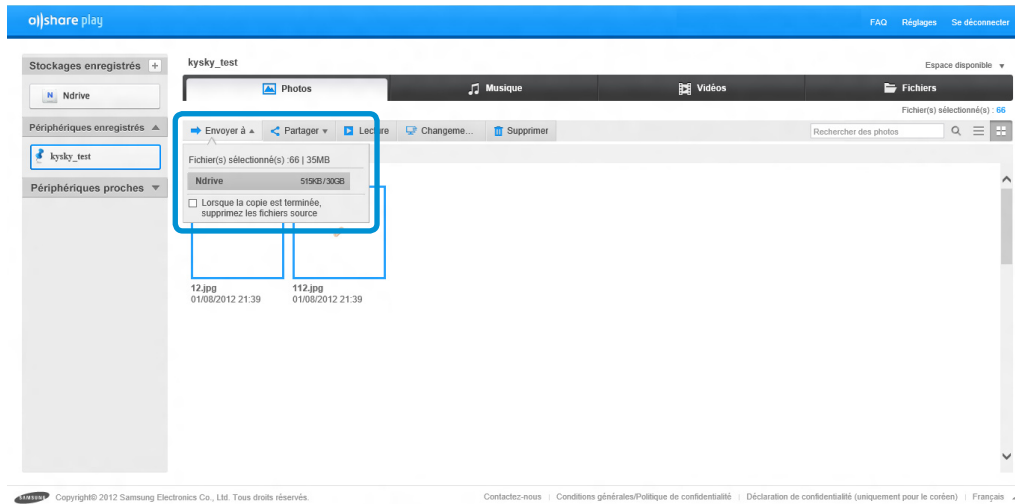

## Télétransmission d'un fichier vers un SNS

- 1 Sélectionnez la case à cocher du fichier que vous souhaitez télétransmettre.
- 2 Cliquez sur **Share (Partager)** en haut de l'écran et sélectionnez un site Web SNS (social networking site - site de réseaux sociaux) (Facebook, Twitter, Flickr, Picasa, etc.).

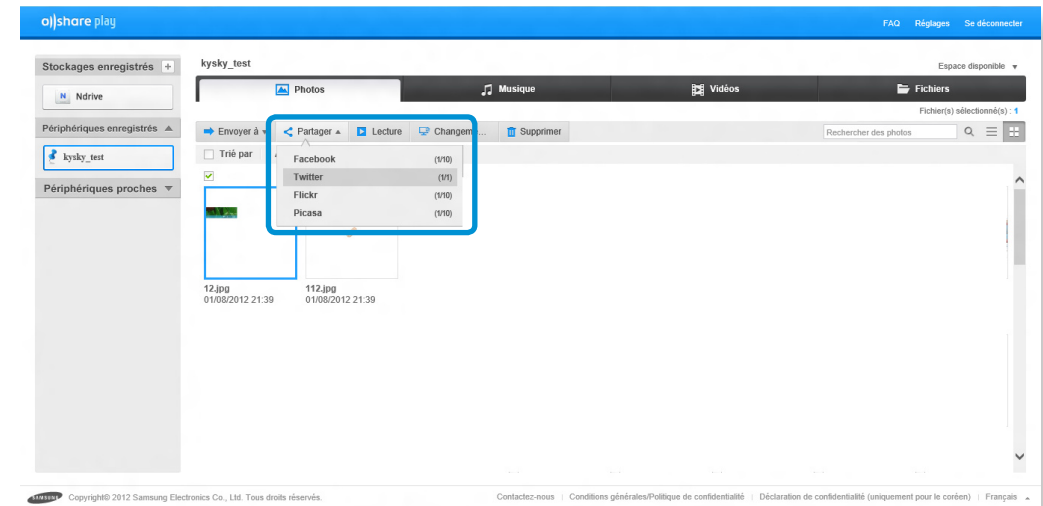

## 3 Connectez-vous au SNS.



Twitter Se connecter

Inscrivez-vous pour permettre à AllShare Play de créer un lien avec Twitter

E-mail

Mot de passe

Se connecter Annuler

[S'inscrire](#) [Trouver le mot de passe](#)

## 4 Suivez les instructions à l'écran pour télétransmettre le fichier.



En fonction du pays, les services SNS pris en charge peuvent varier.

SW Update est un programme qui recherche les pilotes et logiciels Samsung installés à l'achat de l'ordinateur et vous aide à les mettre à jour.



- Vous pouvez vérifier les fichiers pouvant être mis à jour avant de procéder à l'opération. Pour ce faire, vous devez obligatoirement être connecté à Internet.
- SW Update ne fournit aucune mise à jour pour les pilotes de périphériques ou logiciels installés séparément par l'utilisateur.

**1** Cliquez n'importe où dans **l'écran de démarrage** avec le bouton droit de la souris et sélectionnez **Toutes les Applications**  dans le coin inférieur droit. Cliquez ensuite sur **SW Update**.

**2** Si vous exécutez le programme pour la première fois, le contrat de licence utilisateur relatif aux informations personnelles s'affiche. Cliquez sur **Agree (Accepter)**.

**3** Le programme **SW Update** est exécuté. Sélectionnez les éléments que vous souhaitez mettre à jour avant de procéder à la procédure de mise à jour proprement dite.

Liste de logiciels  
Mise à jour de  
logiciels

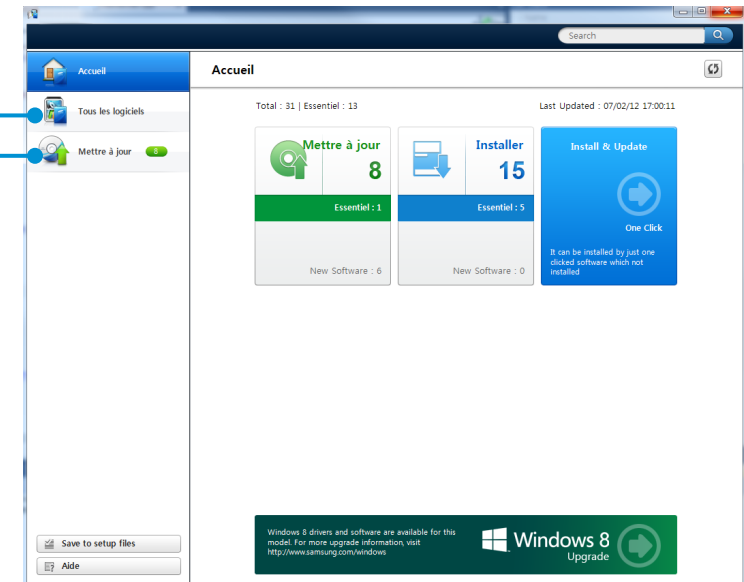



Le programme Support Center est le guide de dépannage des ordinateurs Samsung. Il permet de diagnostiquer l'état du système et met à votre disposition un Forum aux Questions (FAQ) pour résoudre les problèmes fréquents.



En fonction du modèle dont vous disposez, il se peut que Support Center ne soit pas fourni ou que la version utilisée soit différente.

**1** Cliquez n'importe où dans **l'écran de démarrage** avec le bouton droit de la souris et sélectionnez **Toutes les Applications**  dans le coin inférieur droit. Cliquez ensuite sur **Support Center**.

**2** Support Center est activé et le diagnostic de votre ordinateur commence. Une fois la procédure de diagnostic terminée, le menu System Status (État du système) affiche la liste des problèmes à résoudre, comme illustré ci-dessous.

Diagnostic de l'ordinateur et dépannage Questions-réponses concernant les principaux problèmes affectant l'ordinateur

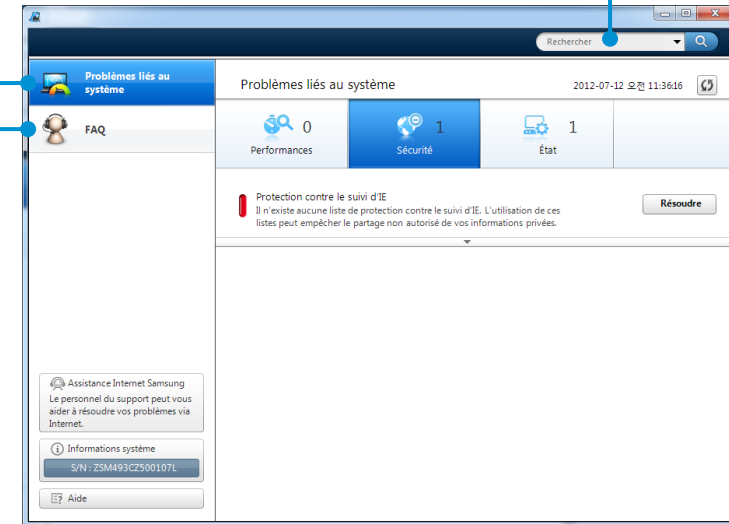

Recherche des problèmes de l'ordinateur

**3** Vous pouvez résoudre un problème en cliquant sur le bouton Troubleshoot (Dépanner) correspondant.

Vous pouvez sécuriser l'ordinateur en connectant un verrou et un câble au logement de sécurité.

Pour utiliser cette fonction, vous devez acheter un verrou et un câble, vendus en option.

Pour utiliser un verrou et un câble, reportez-vous au manuel du produit.

Attachez le verrou et le câble à un objet fixe et l'autre extrémité du câble au logement de sécurité.





## Chapitre 4. Paramètres et mise à niveau

|  |            |
|--|------------|
| <b>Programme de configuration du BIOS</b>        | <b>94</b>  |
| <b>Définition d'un mot de passe au démarrage</b> | <b>97</b>  |
| <b>Modification de la séquence de démarrage</b>  | <b>100</b> |
| <b>Augmentation de la mémoire</b>                | <b>101</b> |
| <b>Batterie</b>                                  | <b>103</b> |



Le programme de configuration du BIOS vous permet de configurer votre ordinateur selon vos besoins.



- Utilisez le programme de configuration du BIOS pour définir un mot de passe de démarrage, modifier la séquence de démarrage ou ajouter un nouveau périphérique.
- Attention : des paramètres incorrects peuvent entraîner un mauvais fonctionnement ou un blocage du système ; soyez donc prudent lorsque vous utilisez le programme de configuration du BIOS.
- Les fonctions du programme de configuration du BIOS sont susceptibles de changer, dans le but d'améliorer les fonctions du produit.
- Les menus et options du programme de configuration du BIOS peuvent varier en fonction du modèle de votre ordinateur.

## Accès au programme de configuration du BIOS

- 1 Mettez l'ordinateur sous tension.  
Appuyez immédiatement plusieurs fois sur la touche **F2**.
- 2 Après quelques instants, l'écran de configuration du BIOS apparaît.  
Les options du programme de configuration du BIOS peuvent varier selon le produit.

## Ecran de configuration du BIOS



Les menus et options du programme de configuration du BIOS peuvent varier en fonction du modèle de votre ordinateur.

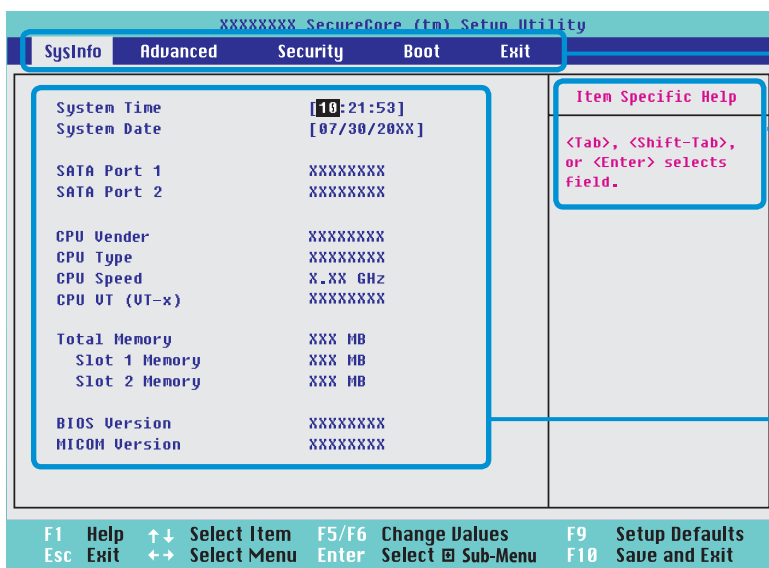

**Menu de configuration**

**Aide**

L'aide pour l'élément sélectionné apparaît automatiquement.

**Eléments de configuration**

| Menu de configuration | Description   |
|-----------------------|---|
| <b>SysInfo</b>        | Il s'agit d'une description des spécifications de base de l'ordinateur.   |
| <b>Advanced</b>       | À l'aide de ce menu, vous pouvez configurer les chipsets principaux et les fonctions supplémentaires.                 |
| <b>Security</b>       | Utilisé pour configurer des fonctions de sécurité, notamment les mots de passe.                                       |
| <b>Boot</b>           | Ce menu vous permet de configurer les périphériques et les paramètres de démarrage tels que la priorité au démarrage. |
| <b>Exit</b>           | Utilisé pour quitter le programme de configuration en enregistrant ou pas les modifications.                          |

## Touches de configuration du système

Dans le programme de configuration, vous devez utiliser le clavier.

|                                 |   |  |
|---------------------------------|---|--|
| <b>F1</b>                       |    | Appuyez sur cette touche pour afficher l'aide du programme de configuration.       |
| <b>Touches Haut et Bas</b>      |    | Appuyez sur ces touches pour vous déplacer vers le haut ou vers le bas.            |
| <b>F5/F6</b>                    |   | Appuyez sur ces touches pour modifier la valeur de l'élément.                      |
| <b>F9</b>                       |    | Appuyez sur cette touche pour charger les paramètres de configuration par défaut.  |
| <b>Echap</b>                    |    | Appuyez sur cette touche pour retourner au menu parent ou passer au menu Quitter.  |
| <b>Touches Gauche et Droite</b> |    | Appuyez sur ces touches pour passer à un autre menu.                               |
| <b>Entrée</b>                   |    | Appuyez sur cette touche pour sélectionner une option ou entrer dans un sous-menu. |

**F10**



Appuyez sur cette touche pour enregistrer les modifications et quitter le programme de configuration.



L'illustration peut être différente du clavier réel.

Si vous définissez un mot de passe, vous devez le saisir lorsque vous allumez l'ordinateur ou souhaitez accéder au programme de configuration du BIOS.

En définissant un mot de passe, vous pouvez limiter l'accès au système aux utilisateurs autorisés uniquement et protéger ainsi les données et les fichiers enregistrés sur l'ordinateur.



- Trois sous-menus sont disponibles pour la définition du mot de passe (Mot de passe superviseur, Mot de passe utilisateur et Mot de passe du disque dur).
- Veillez à ne pas oublier ou perdre votre mot de passe.
- Ne divulguez votre mot de passe à personne.
- Si vous oubliez votre mot de passe de superviseur ou du disque dur, vous devrez vous adresser au centre de services pour obtenir de l'aide. Dans ce cas, des frais vous seront facturés.
- En cas d'oubli de votre mot de passe utilisateur, désactivez le mot de passe superviseur et le mot de passe utilisateur sera automatiquement désactivé.
- Les captures d'écran et les termes peuvent être différents selon les modèles d'ordinateur et les versions des pilotes.

## Définition d'un mot de passe superviseur

Si vous définissez un mot de passe superviseur, vous devez le saisir lorsque vous allumez l'ordinateur ou souhaitez accéder au programme de configuration du BIOS.

Définir uniquement un mot de passe superviseur et un mot de passe utilisateur n'est pas très sûr.

Vous pouvez utiliser un mot de passe de disque dur pour améliorer le niveau de sécurité.

- 1 Sélectionnez le menu **Security** dans le programme de configuration du BIOS.
- 2 Dans l'option **Set Supervisor Password**, appuyez sur **<Enter>**.

|                         |            |
|-------------------------|------------|
| Supervisor Password     | Clear      |
| User Password           | Clear      |
| HDD Password            | Clear      |
| Set Supervisor Password | [Enter]    |
| Set User Password       | [Enter]    |
| Set HDD Password        | [Enter]    |
| Password on boot        | [Disabled] |



**3** Saisissez un mot de passe, appuyez sur <Enter>, saisissez à nouveau le mot de passe pour confirmation, puis appuyez sur <Enter>.

Le mot de passe peut compter jusqu'à 8 caractères alphanumériques. Les caractères spéciaux ne sont pas autorisés.

**4** Le mot de passe superviseur est défini.

Le mot de passe superviseur est requis pour allumer l'ordinateur ou accéder au programme de configuration du BIOS.

 Pour certains modèles, si le message du mot de passe entré s'affiche dans la fenêtre **Setup Notice**, les réglages sont terminés uniquement lorsque vous appuyez sur **Enter**.

## Définition d'un mot de passe utilisateur

Le mot de passe utilisateur vous permet d'allumer l'ordinateur, mais pas de modifier les paramètres principaux du BIOS car vous ne pouvez pas y accéder.

Cela permet d'éviter un accès non autorisé aux principaux paramètres du menu BIOS Setup.

Pour configurer un mot de passe utilisateur, vous devez avoir préalablement défini un mot de passe superviseur. Si vous désactivez le mot de passe superviseur, le mot de passe utilisateur est également désactivé.

Dans l'option **Set User Password**, appuyez sur <Enter> et suivez la procédure décrite à l'étape 3 de la section 'Définition d'un mot de passe superviseur'.

## Définition d'un mot de passe au démarrage

Pour définir un mot de passe au démarrage, le mot de passe de l'administrateur (Définir un mot de passe superviseur) doit être défini à l'avance.

Définissez la fonction **Password on boot** sur **Enabled**.

Une fois qu'un mot de passe au démarrage est défini, vous devez entrer un mot de passe pour démarrer l'ordinateur.

Veillez à retenir le mot de passe pour plus tard.

## Définition d'un mot de passe pour le disque dur (en option)

Si vous définissez un mot de passe pour un disque dur, ce dernier ne sera pas accessible d'un autre ordinateur.

Appuyez sur <Enter> dans **Set HDD Password** et définissez un mot de passe, comme indiqué à l'étape 3 de la section Définition du mot de passe responsable.

- ! • La fonction de définition de mot de passe pour le disque dur n'est pas disponible sur tous les modèles.
- **Modification du mot de passe du disque dur**  
Pour des raisons de sécurité, vous pouvez modifier le mot de passe du disque dur uniquement après avoir redémarré l'ordinateur en appuyant sur le bouton **d'alimentation** de celui-ci.  
Si vous ne pouvez pas modifier le mot de passe du disque dur ou si le message **HDD Password Frozen** s'affiche lorsque vous accédez au programme de configuration du BIOS et que vous sélectionnez **Security > HDD Password**, appuyez sur le bouton d'alimentation pour redémarrer l'ordinateur.

## Désactivation du mot de passe

- 1 Appuyez sur <Enter> après avoir sélectionné le mot de passe à désactiver. Par exemple, pour désactiver un mot de passe superviseur dans l'option **Set Supervisor Password**, appuyez sur <Enter>.
- 2 Dans l'option **Enter Current Password**, entrez le mot de passe actuellement configuré et appuyez sur <Enter>.
- 3 Laissez le champ de l'option **Enter New Password** vide, puis appuyez sur <Enter>.
- 4 Laissez le champ de l'option **Confirm New Password** vide, puis appuyez sur <Enter>.  
Le mot de passe est désactivé.



Pour certains modèles, le mot de passe est annulé uniquement lorsque vous appuyez sur **Enter** dans la fenêtre **Setup Notice**.

# Modification de la séquence de démarrage

A titre d'exemple, vous trouverez ci-dessous les procédures pour remplacer le périphérique ayant la priorité la plus élevée au démarrage par le disque dur.



Les captures d'écran et les termes peuvent être différents selon les modèles d'ordinateur et les versions des pilotes.

- 1 Sélectionnez le menu **Boot** dans le programme de configuration du BIOS.
- 2 Appuyez sur <Enter> dans l'élément **Boot Device Priority**.

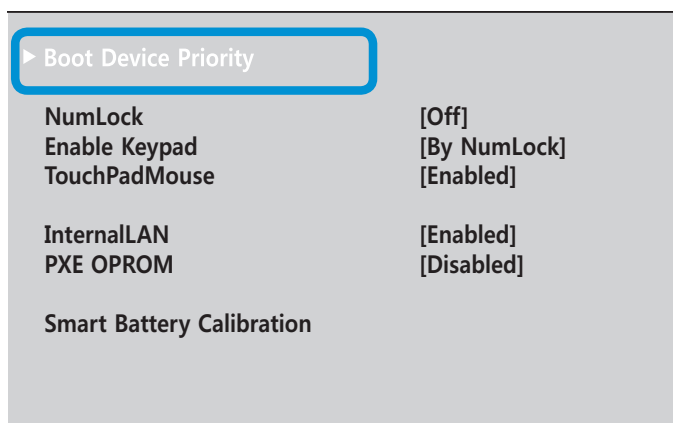

- 3 Appuyez sur la flèche vers le bas (↓) pour vous déplacer jusqu'à l'élément **SATA HDD** et appuyez sur la touche **F6** pour vous déplacer vers le haut jusqu'à l'élément supérieur.

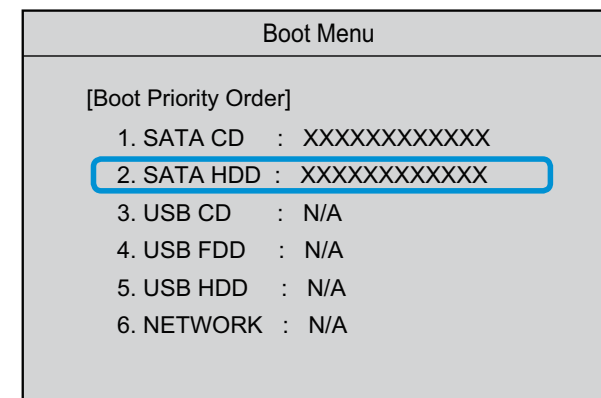

- 4 Appuyez sur la touche **F10** pour enregistrer les paramètres et quitter le programme de configuration.

Le périphérique ayant la priorité la plus élevée au démarrage est désormais le disque dur.



Si vous devez démarrer en **DOS** tout en utilisant un périphérique **USB**, accédez à la configuration BIOS, sélectionnez le menu **Advanced** et réglez l'option **Fast BIOS Mode** sur **Disabled**.

Un ou plusieurs modules de mémoire sont installés sur l'ordinateur. Il existe 2 compartiments mémoire ; les utilisateurs peuvent remplacer la mémoire installée ou ajouter une nouvelle mémoire.



- Remplacez ou installez une nouvelle mémoire uniquement après avoir complètement éteint l'ordinateur. Ne remplacez ni n'installez aucune mémoire lorsque l'ordinateur est en mode Veille.

Débranchez l'alimentation secteur et retirez la batterie avant de continuer.

- Il est recommandé d'ajouter un module de mémoire ayant les mêmes spécifications (même fabricant et même capacité) que celui installé.
- Les images utilisées pour l'illustration sont celles d'un modèle spécifique. Par conséquent, elles peuvent différer du produit réel.

## Ajout ou remplacement de modules de mémoire

- 1 A l'aide d'un tournevis, retirez la vis du couvercle du compartiment mémoire situé en bas de l'ordinateur.

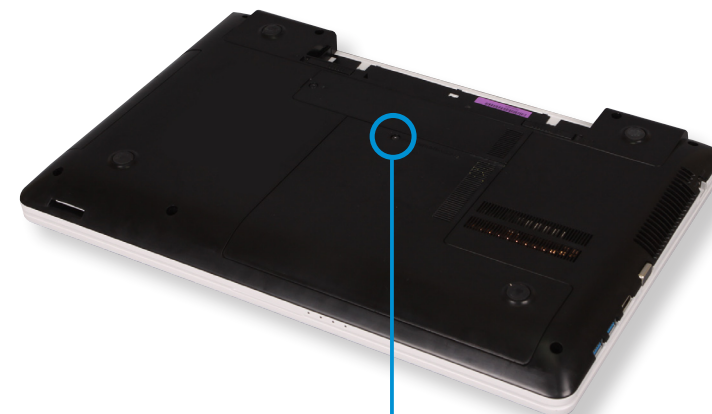

Vis de fixation

- 2 Insérez un nouveau module de mémoire dans le compartiment mémoire en l'inclinant d'environ 30 degrés et en l'alignant sur l'angle du compartiment mémoire.

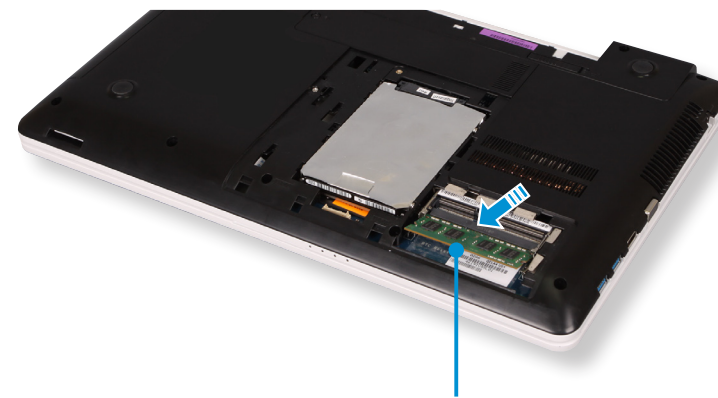

Emplacement pour carte mémoire

- 3** Poussez le module de mémoire vers le bas afin de l'emboîter correctement. Si le module de mémoire ne se loge pas facilement, poussez-le vers le bas tout en poussant les loquets du module de mémoire vers l'extérieur.

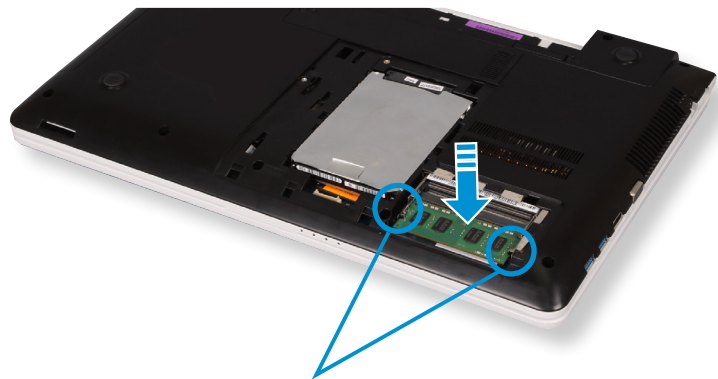

Loquets du module de mémoire

- 4** Fermez le couvercle du compartiment mémoire et remettez la vis en place.



## Retrait d'un module de mémoire

Poussez les loquets du module de mémoire vers l'extérieur. Le module de mémoire va s'éjecter.

Retirez le module de mémoire en l'inclinant de 30 degrés.

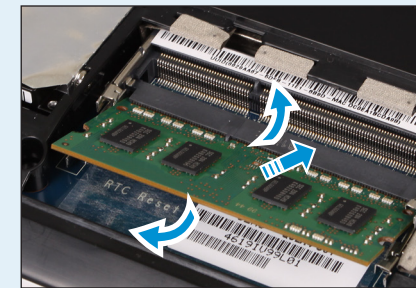

Observez les instructions suivantes lorsque l'ordinateur fonctionne sur batterie, sans connexion au secteur.

Cet ordinateur est fourni avec une batterie intelligente au Lithium-ion.



- Lisez attentivement et respectez les précautions imprimées sur la batterie avant d'utiliser celle-ci.
- Avant d'utiliser votre ordinateur pour la première fois après l'achat, chargez la batterie complètement.
- Les images utilisées pour l'illustration sont celles d'un modèle spécifique. Par conséquent, elles peuvent différer du produit réel.

## Installation/Retrait de la batterie

- 1 Arrêtez le système, fermez l'écran LCD et retournez l'ordinateur sur une surface plane.
- 2 Débloquez les deux loquets de la batterie , puis retirez cette dernière.

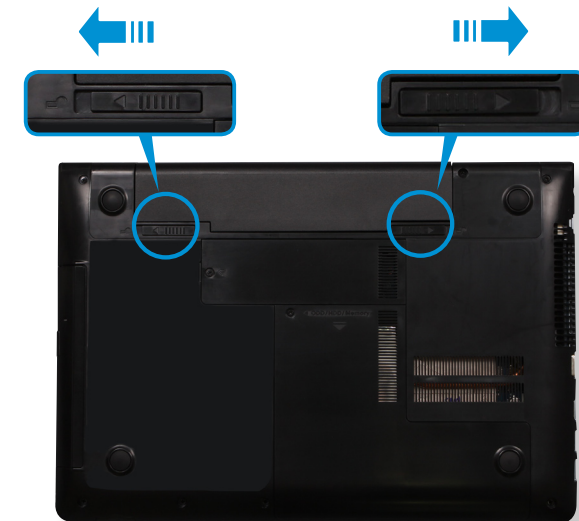

- 3 Pour réinstaller la batterie, faites-la glisser dans l'ordinateur. Les loquets se remettent en place et calent automatiquement la batterie.



Vérifiez que le loquet de la batterie s'est remis en place.



## Chargement de la batterie

- 1 Fixez la batterie et connectez l'adaptateur secteur à la prise d'entrée CC de l'ordinateur.

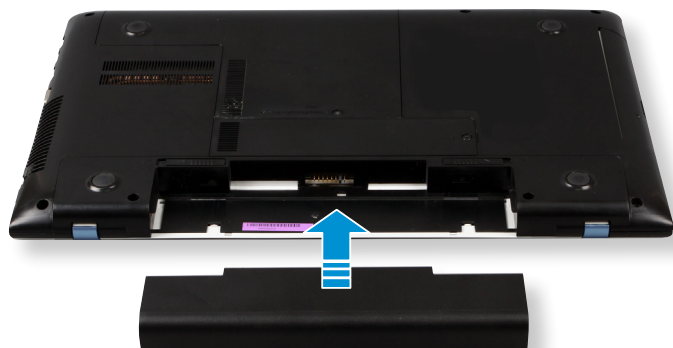
La batterie commencera alors à charger.



- 2 Une fois la batterie totalement chargée, le voyant Charge devient vert.

| Etat                            | Voyant Charge   |           |
|---------------------------------|---|-----------|
| Charge en cours                 |  | Orange    |
| Charge terminée                 |  | Vert      |
| Adaptateur secteur non connecté |  | Désactivé |

## Mesure de la charge restante de la batterie

Vous pouvez visualiser l'état du niveau de charge de la batterie en effectuant les procédures suivantes.

### Vérification de la charge de la batterie dans la barre des tâches

Déconnectez l'adaptateur secteur et positionnez le pointeur de la souris sur l'icône de la batterie dans la barre d'état système de la barre des tâches pour vérifier la charge restante de la batterie.

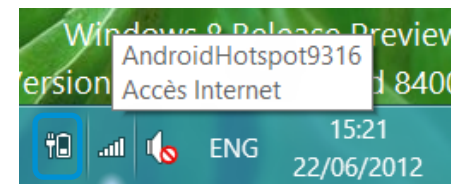

### Informations sur la durée d'utilisation de la batterie

Une batterie est une fourniture qui se remplace ; après une longue utilisation, sa capacité/son autonomie diminue. Si l'autonomie de la batterie est réduite de moitié ou plus, nous vous recommandons d'en acheter une nouvelle.



Si vous n'utilisez pas la batterie pendant une longue période, stockez-la après l'avoir chargée à 30-40 % de sa capacité.

Vous préservez ainsi sa durée de vie.





## Augmentation de la durée d'utilisation de la batterie

### Réduction de la luminosité de l'écran LCD

- 1 Cliquez sur le **menu Icônes > Paramètres**  > icône **Luminosité** .
- 2 Réglez la luminosité à l'aide de la barre de contrôle de la luminosité de l'écran. La durée de vie de la batterie s'en trouvera allongée.

## Utilisation du programme de gestion de l'alimentation

Ce programme vous aide à utiliser la batterie plus efficacement et prend en charge le mode d'alimentation optimal pour l'environnement d'exploitation.

- 1 Cliquez sur le **menu Icônes** sur le Bureau > **Paramètres**  > **Panneau de configuration > Matériel et audio > Options d'alimentation**.  
Vous pouvez également cliquer avec le bouton droit sur l'icône du périphérique de mesure de l'alimentation électrique  dans la zone de notification de la barre de tâches et sélectionner **Options d'alimentation**.
- 2 Si l'écran suivant apparaît, sélectionnez l'un des modes.

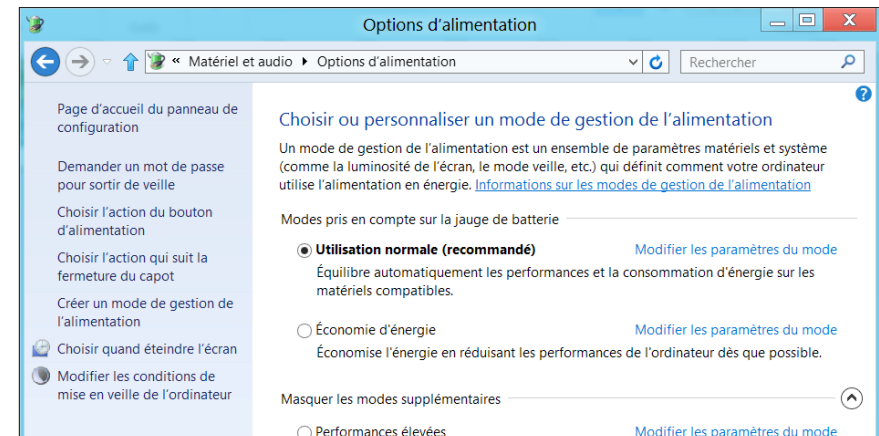

## Prolonger la durée de vie de la batterie (en option)

Dans le programme **Settings**, cliquez sur **Gestion de l'alimentation** et définissez l'option **Battery Life Extender** sur **ON** ou **OFF**.

|                       |  |
|-----------------------|--|
| <b>OFF (DEACTIVE)</b> | Ce mode permet de bénéficier d'une charge constante de 100% lors de l'utilisation de l'ordinateur sur secteur. Dans ce cas, bien que la durée d'utilisation de la batterie augmente, la durée de vie de la batterie est réduite. |
| <b>ON (ACTIVE)</b>    | Ce mode permet de bénéficier d'une charge constante de 80% lors de l'utilisation de l'ordinateur sur secteur. Dans ce cas, bien que la durée d'utilisation de la batterie diminue, la durée de vie de la batterie est prolongée. |



### Autre procédure pour étendre la durée de vie de la batterie

Appuyez sur la touche **F2** lorsque le logo Samsung s'affiche pendant la séquence de démarrage pour entrer dans la configuration du BIOS. Sélectionnez **Advanced > Battery Life Cycle Extension** et choisissez **Enable**. Vous pouvez alors utiliser le mode de prolongation de la durée de vie de la batterie.

## Utilisation de la fonction d'étalonnage de la batterie

Si vous chargez/déchargez la batterie de manière répétée pendant de courtes périodes, la durée d'utilisation de la batterie peut être réduite de la différence entre la charge réelle de la batterie et la valeur de charge restante affichée.

Dans ce cas, la charge réelle de la batterie et la charge restante affichée seront identiques en déchargeant complètement la batterie avec la fonction d'étalonnage de la batterie, avant de la recharger de nouveau.



Les captures d'écran et les termes peuvent être différents selon les modèles d'ordinateur et les versions des pilotes.

- 1 Débranchez l'adaptateur secteur après avoir éteint l'ordinateur.
- 2 Allumez à nouveau l'ordinateur et appuyez sur la touche **F2** pour passer à l'écran de configuration.

- 3 Déplacez le curseur sur l'option **Boot > Smart Battery Calibration** à l'aide des touches de direction, puis appuyez sur **<Enter>**.

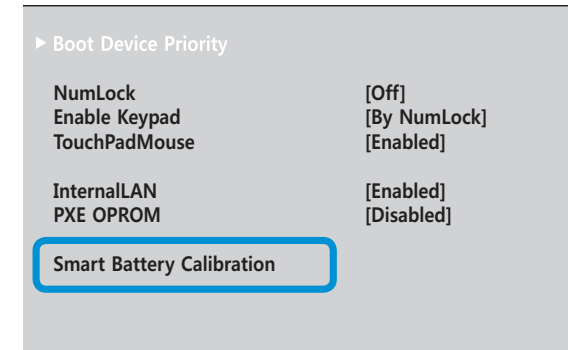

- 4 Sélectionnez **Yes** dans la fenêtre **Battery Calibration Confirmation**, puis appuyez sur **<Enter>**.

La fonction d'étalonnage de la batterie est activée et la batterie est déchargée de force. Pour interrompre l'opération, appuyez sur la touche **<Esc>**.

Cette opération nécessite de 3 à 5 heures en fonction de la capacité de la batterie et de la charge restante.



## Chapitre 5. Dépannage

|  |     |
|--|-----|
| Restauration/Sauvegarde de l'ordinateur<br>(en option) | 109 |
| Réinstallation de Windows (en option)                  | 116 |
| Questions/Réponses                                     | 120 |



En cas de problème avec votre ordinateur, Samsung met à votre disposition **Recovery**, un programme de restauration qui vous permet de rétablir aisément les paramètres par défaut (définis en usine). Une autre solution consiste à sauvegarder votre ordinateur, de manière à pouvoir le restaurer sur l'état de votre choix quand vous le souhaitez.

## Présentation du programme Recovery

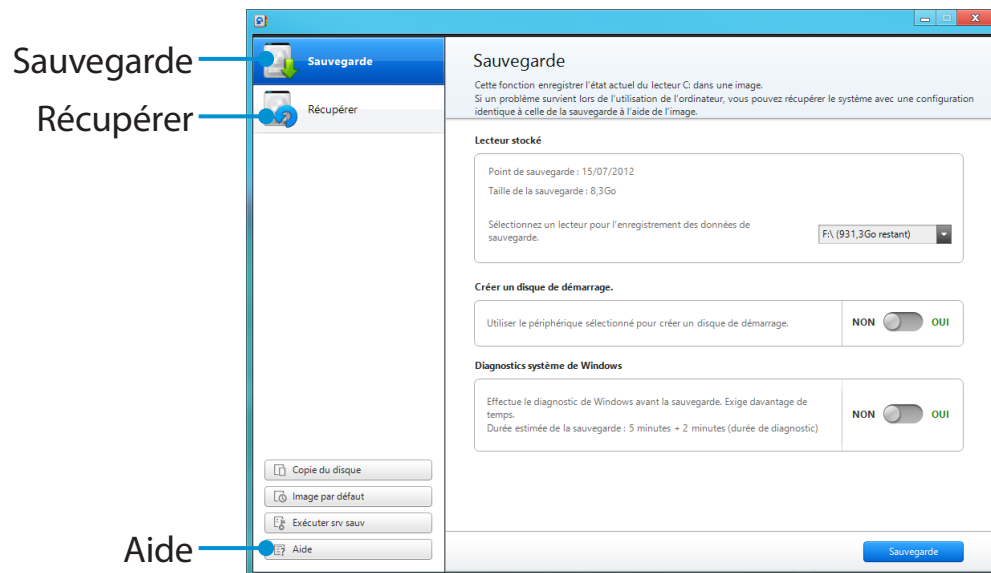

| Fonction             | Description  |
|----------------------|--|
| Back Up (Sauvegarde) | Vous pouvez sauvegarder tout le contenu de votre disque Windows. |
| Récupérer            | Restaure l'intégralité du disque Windows.                        |



- En fonction du modèle dont vous disposez, il se peut que le programme Recovery ne soit pas fourni ou que la version utilisée soit différente.
- Le programme de restauration n'est pas fourni avec les modèles dont la capacité du disque dur ou du disque SSD est inférieure à 64 Go.
- Les instructions fournies sont basées sur Recovery version 6.0. Selon la version utilisée, il se peut que certaines fonctions soient légèrement différentes, voire qu'elles ne soient pas incluses. Pour de plus amples informations, consultez la section Aide du programme.
- Les unités optiques (lecteurs CD/DVD, etc.) ne sont pas prises en charge par le programme Recovery.

## Restauration

Vous pouvez rétablir votre ordinateur sur son état par défaut (défini en usine) si celui-ci ne démarre pas.

- 1 - Si Windows ne démarre pas :**  
Mettez votre ordinateur sous tension, puis appuyez sur la touche **F4**. Exécution du mode de restauration.  
  
- **Si Windows est en cours d'exécution**  
Cliquez n'importe où dans **l'écran de démarrage** avec le bouton droit de la souris et sélectionnez **Toutes les Applications**  dans le coin inférieur droit. Cliquez ensuite sur **Recovery**.
- 2** Si vous exécutez le programme pour la première fois, vous devez accepter le **Contrat de licence utilisateur**.
- 3** Si l'écran de menu initial s'affiche, cliquez sur **Recover (Récupérer)**. Sélectionnez un point de restauration et cliquez ensuite sur **Recover (Récupérer)**.

 Si vous activez la conservation des données utilisateur, l'ordinateur est restauré et les données actuelles de l'utilisateur sont conservées.

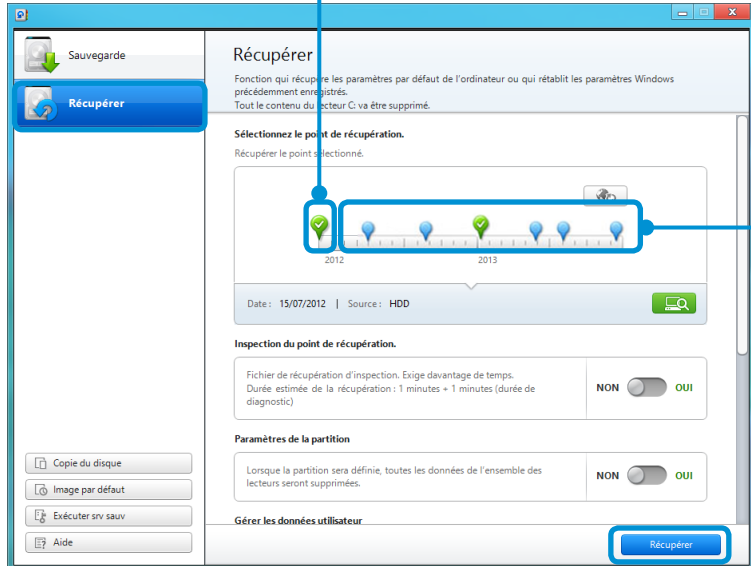

**Point par défaut**  
Rétablit les paramètres par défaut de votre ordinateur.

**Point de sauvegarde de l'utilisateur**  
Restaure l'ordinateur sur un point de sauvegarde antérieur.

- 4** La récupération est exécutée en fonction des instructions affichées à l'écran. Une fois cette opération terminée, vous pouvez utiliser votre ordinateur normalement.

## Restauration à la suite d'une sauvegarde

Vous pouvez restaurer votre ordinateur après l'avoir sauvegardé sur un disque distinct ou un périphérique de stockage externe.

## Sauvegarde

- 1 Pour sauvegarder votre ordinateur sur un périphérique de stockage externe, connectez ce dernier au lecteur approprié.
- 2 Cliquez sur **Sauvegarde** dans l'écran d'accueil de Recovery. Sélectionnez le disque à sauvegarder, puis cliquez sur **Sauvegarde**.



Vous ne pouvez pas sélectionner de lecteur DVD.

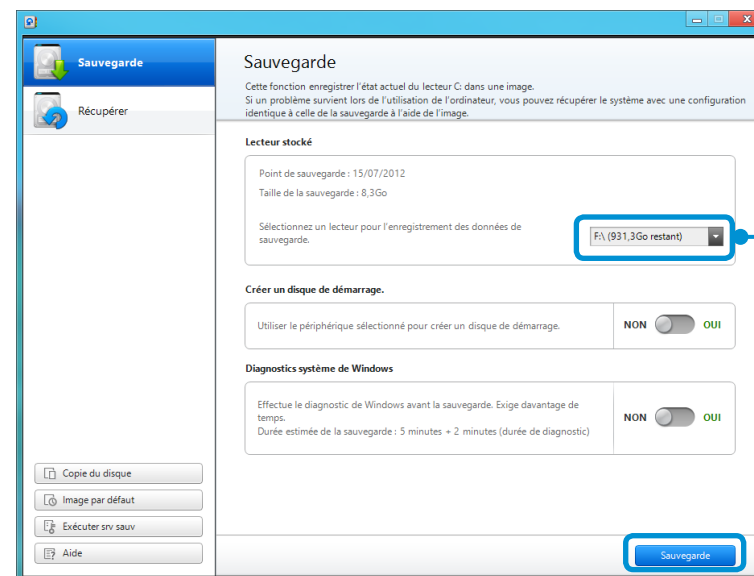

Sélectionnez le lecteur à utiliser pour l'enregistrement.

- 3 La procédure de sauvegarde est exécutée conformément aux instructions affichées.



# Restauration/Sauvegarde de l'ordinateur (en option)

## Restauration

Vous pouvez restaurer votre ordinateur en utilisant la copie de sauvegarde réalisée précédemment.

- 1 Si l'image de sauvegarde est enregistrée sur un périphérique de stockage externe, connectez ce dernier.
- 2 Démarrez **Recovery**, puis cliquez sur **Recover (Récupérer)**.
- 3 Sélectionnez une **Option de récupérer**, puis cliquez sur **Recover (Récupérer)**.  
Sélectionnez un point de restauration.

- 4 La récupération est exécutée en fonction des instructions affichées à l'écran.  
Une fois cette opération terminée, vous pouvez utiliser votre ordinateur normalement.

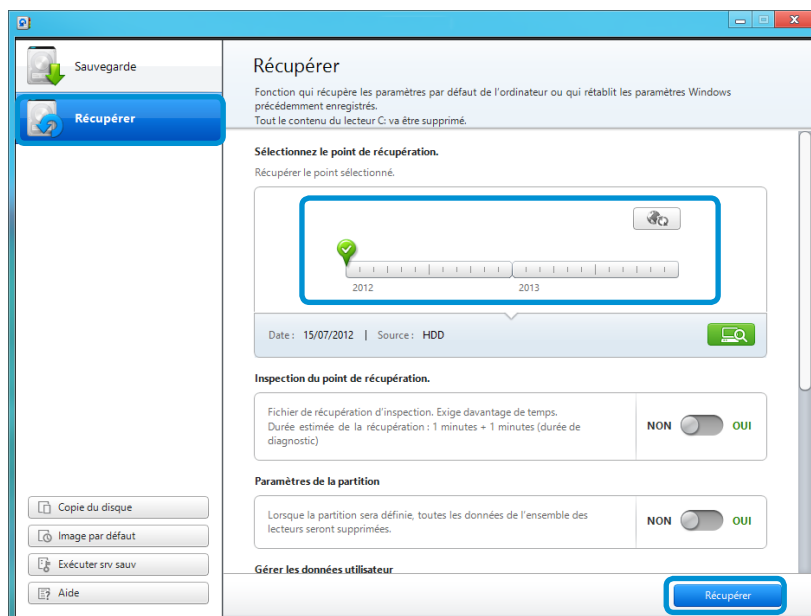

## Pour copier le disque de stockage externe

Lorsque vous remplacez un périphérique de stockage (tel qu'un disque dur, une unité SSD, etc.) intégré à l'ordinateur (périphérique que l'on désignera, ci-après, sous le nom de disque dur), vous pouvez y transférer les données existantes de manière simple et sécurisée.

⚠ Veillez à ce que le nouveau périphérique de stockage dispose d'une capacité suffisante pour contenir vos données existantes.

📄 Vous devez acheter un connecteur USB externe séparément pour connecter le disque dur à l'ordinateur.

- 1 Vous devez acheter un connecteur USB externe séparément pour connecter le disque dur à l'ordinateur.
- 2 Démarrez **Recovery**, puis cliquez sur **Disk copy (Copie de disque)**.
- 3 Sélectionnez une option sous **Disk recovery Point (Point de récupération du disque)**, puis cliquez sur **Disk copy (Copie de disque)**.

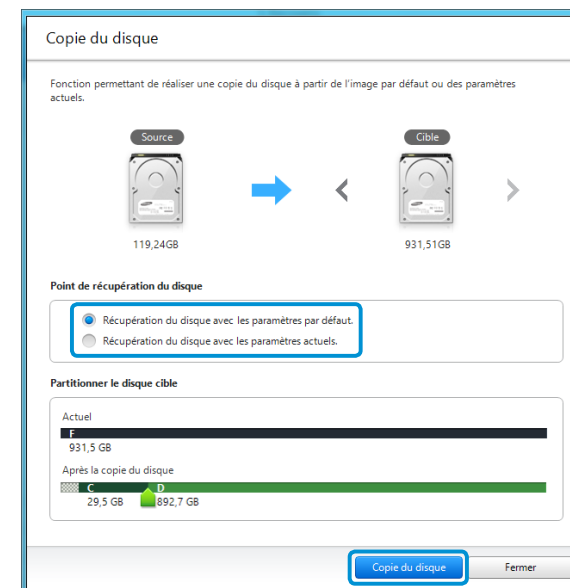

- 4 Les données stockées sur le disque dur actuel sont enregistrées sur le nouveau support.
- 5 Une fois l'enregistrement des données terminé, ouvrez le cache du disque dur au bas de l'ordinateur et remplacez le disque existant par le nouveau.

📄 Si vous ne parvenez pas à ouvrir le cache disque, contactez le service technique Samsung pour obtenir de l'aide. Dans ce cas, il se peut que des frais vous soient facturés.

- 6 Votre ordinateur est maintenant équipé d'un nouveau disque dur. Vous pouvez utiliser votre ordinateur équipé d'un disque dur de plus grande capacité en conservant la même configuration qu'avec l'ancien disque.

## Fonction d'exportation de l'image disque

Si vous procédez fréquemment à la restauration des paramètres par défaut (définis en usine) de votre ordinateur, une méthode pratique consiste à exporter l'image disque par défaut sur un périphérique de stockage externe.

- 1 Connectez le périphérique de stockage externe, puis sélectionnez un lecteur pour l'enregistrement.
- 2 Cliquez sur **Exécuter**.
- 3 Effectuez cette procédure en suivant les instructions de sauvegarde complète d'une image disque par défaut sur le périphérique de stockage externe.

Déconnectez à présent le périphérique de stockage externe enregistré et rangez-le.

- 4 S'il s'avère nécessaire de restaurer les paramètres par défaut de l'ordinateur, connectez le périphérique de stockage externe contenant l'image enregistrée.

- 5 Démarrez **Recovery**, puis cliquez sur **Recover (Récupérer)**. Sélectionnez **Factory Default Point (Point par défaut)** et cliquez ensuite sur **Recover (Récupérer)**. La procédure de **récupérer** démarre.

Une fois la procédure de récupérer terminée, vous pouvez utiliser votre ordinateur avec les paramètres par défaut.

## Fonction de restauration de l'ordinateur sous Windows 8

Si vous devez installer à nouveau Windows 8 en raison d'une erreur inattendue, utilisez la fonction suivante.

 Pour les modèles dont la capacité du périphérique de stockage est inférieure à 64 Go SSD, utilisez la fonction de restauration du système prévue par Windows au lieu du programme de Recovery.

- 1 Cliquez sur le **menu Icônes > Paramètres > Modifier les paramètres du PC > Général**.
- 2 Cliquez sur la touche **Démarrer** pour effectuer une **Actualiser votre PC sans affecter vos fichiers** ou **Tout supprimer et réinstaller Windows**.

### Actualiser votre PC sans affecter vos fichiers

Si votre PC ne fonctionne pas correctement, vous pouvez le restaurer tout en conservant vos fichiers multimédia comme vos photos, vos vidéos et vos fichiers musique, etc. ainsi que tous vos documents personnels.

### Tout supprimer et réinstaller Windows

Si vous voulez rétablir les paramètres par défaut de votre PC, ou démarrer de zéro, vous pouvez réinitialiser votre PC selon sa configuration d'origine.



**Nous vous conseillons de sauvegarder les fichiers dans les dossiers suivants avant d'utiliser la fonction Restauration de PC, étant donné que ces fichiers ne sont pas conservés.**

\Windows, \Program files, \Program files(x86), \ProgramData, dossier OEM (ex c:\samsung), \User\\AppData

- 3 Suivez les instructions à l'écran pour continuer le processus de restauration.

Une fois la restauration terminée, vous pouvez utiliser l'ordinateur normalement.

# Réinstallation de Windows (en option)

Vous pouvez réinstaller Windows à l'aide du **MÉDIA DE RESTAURATION DU SYSTÈME** pour Windows lorsque Windows ne fonctionne plus correctement. (Pour les modèles fournis avec un MÉDIA DE RESTAURATION DU SYSTÈME.)

Pour les modèles équipés de Samsung Recovery Solution, vous pouvez réinstaller Windows à l'aide de cette fonction.

Ces descriptions sont valables uniquement pour Windows Vista/7/8 et pour les modèles compatibles.



- Il est possible que le **MÉDIA DE RESTAURATION DU SYSTÈME** ne soit pas fourni avec votre modèle d'ordinateur.
- Si vous ne pouvez pas démarrer Windows, ou si vous voulez effacer toutes les données actuelles et réinstaller Windows, installez Windows en suivant les instructions de la section **[Réinstallation lorsque Windows ne démarre pas]**.
- Il se peut que certaines illustrations ne correspondent pas à votre produit.
- Ces descriptions peuvent différer selon le système d'exploitation.



- La réinstallation de Windows peut supprimer les données (fichiers et programmes) enregistrées sur le disque dur.
- Veillez à sauvegarder toutes les données importantes. Samsung Electronics ne pourra pas être tenu responsable de la perte de données.

## Réinstallation dans Windows

- 1 Insérez le **MÉDIA DE RESTAURATION DU SYSTÈME** dans le lecteur DVD.
- 2 Si la fenêtre Select Windows Installation (Sélectionner l'installation Windows) s'ouvre, cliquez sur **Install Now (Installer maintenant)**. Lorsque la fenêtre de sélection de mise à jour s'affiche, cliquez sur le bouton approprié.



- Si vous sélectionnez **Go online to get the latest updates for installation (Télécharger les dernières mises à jour pour l'installation)** dans la fenêtre de sélection de mise à jour, les dernières mises à jour sont installées et vous pouvez passer à l'étape 4. Pour cette étape, votre ordinateur doit être connecté à Internet.
- Sous Windows 7/8, l'écran demandant l'installation du système d'exploitation peut s'afficher, selon la version. Si vous cliquez sur le bouton Suivant, l'écran de l'étape 3 s'affiche.

3

Si l'écran User Agreement (Contrat de licence utilisateur) s'affiche, sélectionnez **I accept the license terms (J'accepte les termes du contrat de licence)**, puis cliquez sur **Suivant**.



- Sous Windows 7/8, il se peut que cet écran ne s'affiche pas, selon la version.

# Réinstallation de Windows (en option)

**4** La fenêtre suivante s'affiche. Sélectionnez une option d'installation.

Si vous cliquez sur **Personnalisée**, les procédures se poursuivent séquentiellement à partir de l'étape 5.

Si vous cliquez sur **Mise à niveau**, les procédures se poursuivent séquentiellement à partir de l'étape 6.



- Sous Windows 7/8, il se peut que cet écran ne s'affiche pas, selon la version.

- **Personnalisée**

Sélectionnez cette option pour **Réinstaller Windows**. Vous devez réinstaller tous les pilotes périphériques et programmes nécessaires après l'installation personnalisée. De plus, les fichiers et dossiers inutiles sont susceptibles de rester sur le disque dur après l'installation (exemple : C:\Windows.old, etc.)

- **Mise à niveau**

Sélectionnez cette option pour **Mettre à niveau Windows**, tout en conservant les fichiers, configurations et programmes actuels. Bien que vous n'ayez nul besoin de réinstaller les pilotes de périphériques et les programmes, certains programmes sont susceptibles de ne pas fonctionner correctement après la mise à jour.

**5** Lorsqu'une fenêtre s'affiche pour vous demander l'emplacement d'installation du système d'exploitation, sélectionnez une partition du disque dur, puis cliquez sur le bouton **Suivant**.



Le lecteur D comprend une zone destinée à enregistrer l'image de sauvegarde à l'aide de Samsung Recovery Solution. Il est recommandé d'installer Windows sur le lecteur C.



Lorsque d'anciens fichiers d'installation Windows se trouvent dans la partition sélectionnée, un message s'affiche vous informant que les fichiers et dossiers seront déplacés dans le dossier Windows.old. Cliquez sur le bouton **OK**.

**6** L'installation de Windows continue. L'ordinateur redémarrera 3 fois au cours de l'installation. Si le message **Appuyez sur une touche pour démarrer à partir du CD-ROM ou du DVD...** s'affiche après un redémarrage, n'appuyez sur aucun bouton.

**7** Enregistrez un utilisateur conformément aux instructions affichées à l'écran de Windows.

**8** Une fois l'enregistrement terminé, le Bureau de Windows s'affiche.



Pour un fonctionnement optimal de l'ordinateur, l'installation des logiciels nécessaires est recommandée.

# Réinstallation de Windows (en option)

## Réinstallation lorsque Windows ne démarre pas

Si Windows ne démarre pas, démarrez avec le MÉDIA DE RESTAURATION DU SYSTÈME ; à partir de là, vous pouvez réinstaller Windows.

- 1 Insérez le **MÉDIA DE RESTAURATION DU SYSTÈME** dans le lecteur DVD et redémarrez l'ordinateur.
- 2 Si le message **Appuyez sur une touche pour démarrer à partir du CD-ROM ou du DVD...** s'affiche au démarrage, appuyez sur une touche du clavier.

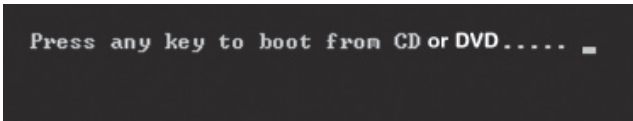

Press any key to boot from CD or DVD..... \_

- 3 Après quelques instants, les fenêtres Options telles que Langue, Heure, Clavier, etc. s'affichent. Validez les paramètres, puis cliquez sur le bouton **Suivant**.
- 4 Si la fenêtre **Select Windows Installation (Sélectionner l'installation Windows)** s'ouvre, cliquez sur **Install Now (Installer maintenant)**.

 Sous Windows 7/8, l'écran demandant l'installation du système d'exploitation peut s'afficher, selon la version. Si vous cliquez sur **Suivant**, l'écran de l'étape 5 s'affiche.

- 5 Si l'écran User Agreement (Contrat de licence utilisateur) s'affiche, sélectionnez **I accept the license terms (J'accepte les termes du contrat de licence)**, puis cliquez sur **Suivant**.

 Sous Windows 7/8, il se peut que cet écran ne s'affiche pas, selon la version.

- 6 Lorsque la fenêtre demandant le type d'installation s'affiche, cliquez sur **Personnalisée**.

 Sous Windows 7/8, il se peut que cet écran ne s'affiche pas, selon la version.

- 7 Lorsqu'une fenêtre s'affiche en vous demandant l'emplacement d'installation du système d'exploitation, sélectionnez la partition du disque dur, puis cliquez sur le bouton **Suivant**.

 Le lecteur D comprend une zone destinée à enregistrer l'image de sauvegarde à l'aide de Samsung Recovery Solution. Il est recommandé d'installer Windows sur le lecteur C.



# Réinstallation de Windows (en option)



- A. Si vous cliquez sur **Options de lecteur (avancées)**, vous pouvez supprimer, formater, créer ou développer une partition. Cliquez sur une fonction et suivez les instructions à l'écran.
- Lorsque d'anciens fichiers d'installation Windows se trouvent dans la partition sélectionnée, un message s'affiche vous informant que les fichiers et dossiers seront déplacés dans le dossier Windows.old. Cliquez sur le bouton **OK**.

**8** Les étapes suivantes sont les mêmes qu'à partir de l'étape 7 de Réinstallation dans Windows.

Vous pouvez rechercher d'éventuels problèmes affectant le système et consulter les solutions afférentes. Vous pouvez également consulter les éventuelles références requises lors de l'utilisation de l'ordinateur.

## Questions liées à la restauration

### Q1 Qu'est-ce qu'une zone de restauration ?

**R** Les ordinateurs Samsung disposent d'une partition supplémentaire pour restaurer les ordinateurs ou enregistrer des fichiers de sauvegarde. (Concerne uniquement les modèles équipés de Recovery.)

Cette partition, appelée zone de restauration, inclut une image de restauration, qui comprend le système d'exploitation et les programmes d'application.

### Q2 La représentation de la capacité du disque dur dans Windows est différente des caractéristiques du produit.

**R** La capacité du périphérique de stockage (disque dur) du fabricant est calculée en considérant que 1 Ko = 1 000 octets. Cependant, le système d'exploitation (Windows) calcule la capacité du périphérique de stockage en considérant que 1 Ko = 1 024 octets, ce qui implique que la représentation de la capacité du disque dur dans Windows est inférieure à la capacité réelle.

La représentation de la capacité dans Windows peut être inférieure à la capacité réelle, car certains programmes occupent une certaine zone du disque dur en dehors de Windows.

Pour les modèles équipés de Recovery, la représentation de la capacité du disque dur dans Windows peut être inférieure à la capacité réelle, car Recovery utilise une zone cachée d'environ 5 à 20 Go du disque dur pour enregistrer l'image de restauration, qui n'est pas comptabilisée dans la taille totale disponible pour Windows.

La taille de Recovery varie selon les modèles, en fonction des différences de taille des programmes appliqués.

## Q3 Qu'est-ce qu'une image de restauration ?

**R** Ce terme fait référence à l'état de l'ordinateur (y compris le système d'exploitation, des pilotes spécifiques, des logiciels, etc.) qui est converti en image de données. Cette image, intégrée dans le disque dur, est nécessaire pour la restauration de l'ordinateur. Notez cependant qu'elle n'est pas fournie pour les périphériques de stockage dont la capacité est inférieure à 64 Go.

## Q4 Comment restaurer un ordinateur sur lequel le programme de restauration n'est pas installé ?

**R** Vous pouvez restaurer l'ordinateur à l'aide de la fonction de restauration du système fournie par Windows.

Pour plus d'informations, reportez-vous à la section consacrée à la fonction de restauration dans l'aide.

## Questions liées à Windows 8

### Q1 Le bouton Démarrer ne figure pas sur le Bureau.

**A** Le bouton Démarrer n'existe pas dans **Windows 8**.

Vous pouvez utiliser le Panneau de configuration, les menus d'exécution de l'ordinateur, etc., en activant le menu **Icônes**.

### Q2 Je ne trouve pas le bouton Arrêter de l'ordinateur.

**R** Cliquez sur le **menu Icônes > Paramètres > Marche/Arrêt** pour afficher le menu **Options d'alimentation**.

Cliquez sur **Arrêter**.

### Q3 L'application a disparu de l'écran d'accueil.

**A** Cliquez sur le **menu Icônes > Rechercher** pour rechercher toutes les applications installées. Cliquez avec le bouton droit sur l'application correspondante pour sélectionner une tuile de l'écran d'accueil.

# Questions/Réponses

**Q4** Je suis habitué à Windows 7 et je souhaiterais donc que le Bureau s'affiche comme dans Windows 7.

**R** Pour l'instant, il n'existe aucune manière d'afficher le Bureau par défaut.

Appuyez sur la touche **Windows + touche D** simultanément pour afficher le Bureau lorsque l'écran d'accueil apparaît. Il s'agit actuellement de la seule manière de procéder.

**Q5** Comment imprimer le pilote d'une imprimante ?

**R** Exécutez le fichier d'installation du pilote et suivez les instructions. Vous pouvez l'installer de la même manière que le système d'exploitation existant.

Reportez-vous au manuel de l'imprimante pour obtenir des informations sur chaque modèle.

**Q6** Comment désinstaller le pilote ?

**R** A partir du Bureau, cliquez sur le **menu Icônes > Paramètres > Panneau de configuration > Programmes et fonctionnalités**.

Sélectionnez le programme, puis cliquez sur **Supprimer**.

**Q7** Comment modifier les paramètres de l'écran et de l'environnement, la taille du type, la couleur, ... ?

**R** Cliquez sur le **menu Icônes > Paramètres > Modifier les paramètres du PC > Personnaliser**. Vous pouvez définir les paramètres du système d'exploitation, tels que l'apparence de l'écran.

Pour une configuration détaillée de votre ordinateur, cliquez sur le **menu Icônes** sur le Bureau > **Paramètres > Panneau de configuration**.

Vous pouvez configurer votre ordinateur de la même manière que les systèmes Windows existant.

**Q8** Active X ne démarre pas dans Internet Explorer sur l'écran d'accueil.

**R** Internet Explorer sur l'écran d'accueil étant conforme aux normes Internet HTML5, il ne prend pas en charge Active X. Cependant, Internet Explorer sur le Bureau prend lui en charge Active X.

► **Activation d'Active X :**

Si vous cliquez avec le bouton droit de la souris sur Internet Explorer, la fenêtre suivante s'affiche. Appuyez sur le bouton , puis cliquez sur **Afficher sur le Bureau**. Active X est désormais activé.

## Q9 Je souhaite désinstaller le système d'exploitation Windows 8 préinstallé et en installer un autre.

**R** Si vous souhaitez installer un système d'exploitation différent sur votre ordinateur, vous devez commencer par modifier les paramètres du BIOS.

Pour plus d'informations, consultez le site Web <http://www.samsung.com> et accédez à Customer Support (Assistance clientèle) > Troubleshooting (Dépannage). Lancez une recherche sur Windows 8 et sélectionnez le problème vous concernant parmi la liste des résultats de la recherche.

## Questions liées à l'affichage

### Q1 Le Bureau affiché sur le téléviseur après avoir établi une connexion via le port HDMI n'est pas adapté à la taille de l'écran.

**R** Accédez au panneau de configuration de la carte graphique pour régler les paramètres de l'écran.

#### ► Pour les cartes graphiques Intel

Cliquez sur le Bureau avec le bouton droit et accédez ensuite à **Graphics Properties (Propriétés graphiques) > Display (Écran) > General (Général)**. Réglez les paramètres **Horizontal Ratio (Rapport horizontal)** et **Vertical Ratio (Rapport vertical)** pour adapter la taille de l'écran, puis cliquez sur **OK**.

#### ► Pour les cartes graphiques AMD

1. Cliquez sur le Bureau avec le bouton droit et sélectionnez **Propriétés graphiques > Desktop and Display (Bureau et écran) > My Digital Flat Panel (Mon écran plat) > Expansion Options (Options d'extension) (Digital Flat Panel)**.
2. Réglez la barre de contrôle pour qu'elle s'adapte aux coins du téléviseur, puis cliquez sur **Appliquer**.

## Questions liées au son

**Q1** Aucun son n'est émis par le téléviseur après avoir établi une connexion via le port HDMI.

- R**
1. Cliquez avec le bouton droit sur la barre de tâches du Bureau, puis sélectionnez **Play Device (Périphérique de lecture)**.
  2. Définissez l'option sur Digital Audio (HDMI), HDMI device (Périphérique HDMI), HDMI Output (Sortie HDMI) ou une autre option, puis cliquez sur **Set as Default (Définir par défaut)**. Cliquez ensuite sur **OK**.

## Autres

**Q1** Je ne parviens pas à démarrer mon ordinateur en mode DOS à l'aide d'un périphérique USB.

- R**
- Si vous souhaitez démarrer votre ordinateur en mode DOS à l'aide d'un périphérique USB, définissez l'option **Fast BIOS Mode** du menu **Advanced** dans le BIOS sur **Disabled** avant d'utiliser cette fonction.



## Chapitre 6. Annexe

|   |            |
|---|------------|
| <b>Consignes de sécurité importante</b>           | <b>126</b> |
| <b>Remplacement des pièces et des accessoires</b> | <b>128</b> |
| <b>Déclarations sur le respect des normes</b>     | <b>130</b> |
| <b>Information du Symbole WEEE</b>                | <b>146</b> |
| <b>Caractéristiques techniques du produit</b>     | <b>147</b> |
| <b>Glossaire</b>                                  | <b>149</b> |
| <b>Index</b>                                      | <b>153</b> |



# Consignes de sécurité importante

## Mesures de sécurité

Votre système est conçu et testé pour répondre aux dernières normes de sécurité relatives aux équipements technologiques. Cependant, afin d'assurer un emploi sans danger de cet appareil, il est important de suivre les instructions indiquées dans l'appareil et la documentation adjointe.

 Suivez toujours ces instructions afin de vous préserver de blessures personnelles et d'endommagement de votre système.

## Installation de votre système

- Lisez et suivez toutes les instructions indiquées dans l'appareil et la documentation avant de mettre en marche votre système. Retenez toutes les instructions de sécurité et d'utilisation pour un usage futur.
- N'utilisez pas cet appareil à proximité de l'eau ou d'une source de chaleur comme un radiateur.
- Installez l'appareil sur une surface de travail stable.
- L'appareil doit être utilisé uniquement avec le type de source d'alimentation indiqué sur la plaque signalétique.
- Assurez-vous que la prise que vous utilisez pour alimenter votre équipement soit facilement accessible en cas d'incendie ou de court-circuit.
- Si votre ordinateur possède un interrupteur de sélection de voltage, assurez-vous que l'interrupteur soit dans la position correcte pour votre réseau.
- Les ouvertures dans le boîtier de l'ordinateur sont prévues pour la ventilation. Il ne faut pas bloquer ni couvrir ces ouvertures. Assurez-vous de prévoir un espace convenable, au moins 15 cm, autour du système pour la ventilation lorsque vous installez votre espace de travail. N'introduisez jamais d'objet d'aucune sorte dans les orifices de ventilation de l'ordinateur.
- Assurez-vous que le ventilateur situé en bas du boîtier soit dégagé en permanence. Ne placez pas l'ordinateur sur une surface molle, cela pourrait bloquer la ventilation inférieure.
- Si vous utilisez une rallonge avec ce système, assurez-vous que la puissance maximum totale des appareils branchés à la rallonge ne dépasse pas la puissance maximum de celle-ci.
- Les utilisateurs d'ordinateurs portables dotés d'un châssis brillant doivent prendre en compte la possibilité de reflets perturbants, provenant de la lumière et de surfaces brillantes, lors du positionnement de leur ordinateur.

## Précautions à prendre lors de l'utilisation

- Ne marchez pas sur le cordon d'alimentation et ne posez aucun objet au-dessus.
- Ne renversez rien sur l'appareil. Le meilleur moyen d'éviter d'y renverser quelque chose est de ne pas boire ni manger près de votre système.
- Certains appareils ont une batterie CMOS remplaçable dans la carte-mère. Vous risquez de provoquer une explosion si la batterie CMOS est remplacée de façon incorrecte. Remplacez la batterie par le même modèle ou un modèle équivalent recommandé par le fabricant.

Mettez les batteries usées au rebut conformément aux instructions du fabricant. Si la batterie CMOS a besoin d'être remplacée, assurez-vous qu'un technicien qualifié effectue la tâche.

- Quand vous éteignez l'ordinateur, une petite quantité de courant circule encore à travers l'ordinateur. Afin d'éviter une électrocution, débranchez toujours tous les câbles, retirez la batterie et les câbles du modem des prises murales avant de nettoyer l'appareil.
- Débranchez l'appareil de la prise murale et demandez les services d'une personne qualifiée si:
  - Le cordon d'alimentation est endommagé.
  - Du liquide a été renversé dans l'appareil.
  - L'appareil ne fonctionne pas correctement alors que vous avez suivi les instructions d'utilisation.
  - L'appareil est tombé ou le boîtier a été endommagé.
  - La performance de l'appareil a changé.

## Instructions d'utilisation sécurisée d'un PC portable

1. Lors de l'installation et de l'utilisation des périphériques, veuillez vous en remettre aux exigences de sécurité du guide de l'utilisateur.
2. Les périphériques ne peuvent être utilisés qu'avec les équipements indiqués dans leurs spécifications techniques.
3. Si une odeur de brûlé ou de la fumée se dégage de l'ordinateur, l'unité doit être éteinte et la batterie retirée. L'unité doit être vérifiée par un technicien qualifié avant sa réutilisation.
4. La maintenance et la réparation des périphériques doivent être effectuées par des centres de service agréés.
5. Ne laissez pas votre ordinateur portable fonctionner tout en le laissant posé sur votre peau pendant de longues périodes. La température de surface de la base augmente lors d'une utilisation normale (tout particulièrement lors de l'utilisation sur secteur). Un contact prolongé avec la peau peut engendrer une gêne voire des brûlures.

Utilisez uniquement des pièces et des accessoires recommandés par le fabricant.

 Afin de réduire le risque d'incendie, utilisez uniquement AWG N° 26 ou des diamètres de câbles supérieurs.

 N'utilisez pas cet appareil dans les zones dites dangereuses. Ces zones comprennent les zones de soins des installations médicales et dentaires, les environnements riches en oxygène ou les zones industrielles.

## Mise au rebut des batteries

 Ne jetez pas aux ordures des batteries rechargeables ou des produits alimentés avec des batteries rechargeables non amovibles.

Contactez l'assistance téléphonique de Samsung pour savoir où jeter les batteries que vous ne pouvez plus utiliser ni recharger.

Suivez toutes les normes locales lors du dépôt des anciennes batteries.

 IL Y A UN RISQUE D'EXPLOSION SI LA BATTERIE EST REMPLACÉE PAR UNE BATTERIE DE TYPE INCORRECT.  
METTEZ LES BATTERIES USEES AU REBUT CONFORMEMENT AUX INSTRUCTIONS.

## Sécurité du laser

Tous les appareils sont équipés de lecteurs de CD ou de DVD conforme aux normes de sécurité, y compris IEC 60825-1. Les appareils laser de ces composants sont classés comme "Produits Laser de Classe 1" par la norme de rendement de la radiation du département des services sanitaires et humains (DHHS) des Etats-Unis. Si l'unité a besoin de service après-vente, contactez un centre local agréé.

-  • **Remarque sur la sécurité laser:**
- L'utilisation de commandes, de réglages ou de procédures autres que ceux spécifiés dans ce guide peut présenter un risque de radiation. Afin d'éviter l'exposition aux rayons laser, n'essayez pas d'ouvrir le boîtier du lecteur de CD ou de DVD.
  - Radiation de classe 1M lors de l'ouverture de l'appareil. N'examinez pas le rayon au moyen d'instruments optiques.
  - Rayonnement laser invisible de classe 3B en cas d'ouverture.  
Évitez toute exposition au rayon.

## Connexion et déconnexion de l'adaptateur secteur

Sa prise de sortie doit se trouver à proximité de l'appareil et être facilement accessible.

**Ne débranchez pas le cordon d'alimentation en tirant sur le câble.**

## Conditions requises du cordon d'alimentation

L'ensemble du cordon d'alimentation (prise, câble et prise de l'adaptateur secteur) fourni avec votre ordinateur satisfait aux conditions requises à l'utilisation dans le pays où vous avez acheté votre équipement.

Les ensembles de cordons d'alimentation utilisés dans d'autres pays doivent satisfaire aux conditions requises du pays où vous utilisez votre ordinateur. Pour plus d'informations sur l'ensemble du cordon d'alimentation, contactez votre distributeur ou revendeur agréé, ou bien votre fournisseur de services.

## Conditions requises générales

**La liste de conditions suivante est applicable pour tous les pays:**

- Tous les cordons d'alimentation doivent être approuvés par une agence officielle responsable de son évaluation dans le pays où ce cordon sera utilisé.
- Le cordon d'alimentation doit avoir une capacité minimum de courant de 7 A et un voltage nominal de 125 ou 250 volts AC, selon celle recommandée dans chaque pays. (USA ONLY)
- Le dispositif coupleur doit satisfaire à la configuration mécanique du connecteur, norme EN 60 320/IEC 320, feuille C7(ou C5), pour s'emboîter dans l'entrée correspondante de l'ordinateur.

## Conseils sur les dispositifs sans fil

(Si l'appareil est équipé d'une bande 2,4 G ou 5 G)

Des dispositifs de basse puissance, de type radio LAN (périphériques de communication sans fil par radiofréquence RF) fonctionnant sur une bande de 2.4GHz/5GHz sont peut-être intégrés dans votre appareil. La section suivante est une synthèse générale de considérations lors de l'utilisation de dispositifs sans fil.

Des restrictions, précautions et considérations supplémentaires pour des pays spécifiques sont indiquées dans la section pays spécifique (ou groupe de pays). Les dispositifs sans fil de votre système sont uniquement aptes pour l'utilisation dans les pays indiqués sur l'étiquette qui montre les limites admises de radiofréquence que vous trouverez sur votre appareil. Si le pays dans lequel vous utiliserez le dispositif sans fil n'est pas sur la liste, veuillez contacter l'agence locale correspondante pour connaître les limites admises de radiofréquence. Les dispositifs sans fil sont contrôlés minutieusement et leur utilisation peut ne pas être autorisée.

Le champ de puissance de RF du dispositif ou des dispositifs sans fil qui sont intégrés dans votre ordinateur portable est bien inférieur aux limites de RF connues jusqu'à présent. Puisque l'émission d'énergie des dispositifs sans fil (qui sont intégrés dans votre ordinateur portable) est inférieure à celle permise par les normes de sécurité et par les recommandations de sécurité sur radiofréquence, le fabricant considère que ces dispositifs sont sûrs. Cependant, indépendamment des niveaux de puissance, il est impératif de minimiser le contact humain lors de l'utilisation normale.

Certaines circonstances exigent des restrictions sur les dispositifs sans fil. Des exemples de restrictions communes sont présentés ci-dessous :



- Les radiofréquences des dispositifs sans fil peuvent interférer avec l'équipement des vols commerciaux. Les normes actuelles d'aviation exigent d'éteindre les dispositifs sans fil lors d'un voyage en avion. 802.11ABGN (connu également comme Ethernet sans fil ou Wifi) et les dispositifs de communication Bluetooth sont des exemples de dispositifs qui fournissent une communication sans fil.
- Dans les environnements où il est considéré que le risque d'interférence avec d'autres dispositifs ou services est nuisible ou perçu comme nuisible, l'utilisation d'un dispositif sans fil peut être restreinte ou interdite. Les aéroports, les hôpitaux et les atmosphères chargées d'oxygène et de gaz inflammables sont d'autres exemples où l'utilisation de dispositifs sans fils peut être restreinte ou interdite. Lorsque vous ignorez si l'environnement où vous vous trouvez permet l'utilisation de dispositifs sans fil, demandez la permission à l'autorité correspondante avant d'utiliser ou d'allumer le dispositif sans fil.

-  Chaque pays a des restrictions différentes sur l'utilisation des dispositifs sans fil. Puisque votre appareil possède un dispositif sans fil intégré, lorsque vous voyagez dans un autre pays avec celui-ci, consultez auprès des autorités compétentes les restrictions d'utilisation de dispositifs sans fil de ce pays.
- Si votre appareil possède un dispositif sans fil intégré, n'utilisez pas ce dispositif sauf si tous les boîtiers et protections ainsi que l'appareil sont entièrement assemblés.
- Les dispositifs sans fil ne peuvent pas être réparés par l'utilisateur. Ne les modifiez en aucune façon. La modification d'un dispositif sans fil annulera votre autorisation à son utilisation. Veuillez contacter le fabricant pour la réparation.
- Utilisez uniquement des lecteurs attestés par le pays où le dispositif sera utilisé. Consultez le kit de réparation du système du fabricant ou contactez l'assistance technique pour de plus amples informations.

## Etats-Unis d'Amérique

### Déclarations et exigences de sécurité pour les Etats-Unis et le Canada

Ne touchez pas ou ne déplacez pas l'antenne lorsque l'unité est en cours de transmission ou de réception.

Ne tenez pas un composant contenant le système de transmission radio de manière à ce que l'antenne soit très proche de vous ou touche des membres du corps exposés, en particulier le visage ou les yeux, en cours de transmission.

Ne faites pas fonctionner le système radio et n'essayez pas de transmettre des données si l'antenne n'est pas reliée ; il y a sinon un risque d'endommagement du système radio.

#### Utilisation dans des environnements spécifiques:

L'utilisation de périphériques sans fil dans des emplacements dangereux est limitée par les contraintes imposées par les directeurs de sécurité de tels environnements.

L'utilisation des périphériques sans fil dans les avions est régie par la Federal Aviation Administration (FAA).

L'utilisation des périphériques sans fil dans les hôpitaux est restreinte aux limites définies par chaque hôpital.



## Avertissement relatif à la présence de dispositifs explosifs à proximité

N'utilisez pas un transmetteur portable (comme un périphérique réseau sans fil) à proximité de détonateurs non blindés ou dans un environnement explosif, sauf si le périphérique a été modifié de manière à être conforme pour une telle utilisation.

## Avertissement relatif à l'utilisation de l'équipement à bord d'un avion

Les réglementations de la FCC et de la FAA interdisent l'utilisation de périphériques sans fil à radiofréquence à bord des avions car leurs signaux peuvent interférer avec les instruments de navigation critiques.

## Autres périphériques sans fil

**Déclarations de sécurité pour les autres périphériques présents dans le réseau sans fil:** Consultez la documentation fournie avec les adaptateurs Ethernet sans fil ou avec les autres périphériques du réseau sans fil.

 Ce périphérique radio conforme au chapitre 15 de la FCC fonctionne sans interférer avec les autres périphériques fonctionnant à cette fréquence. Toute modification dudit produit qui n'a pas été expressément approuvée par Intel peut annuler le droit d'usage de ce périphérique par l'utilisateur

## Emetteur involontaire selon le chapitre 15 de la FCC

Ce dispositif est conforme au chapitre 15 des règles de la FCC. Le fonctionnement est sujet aux deux conditions suivantes : (1) ce dispositif ne peut pas provoquer d'interférences nuisibles et (2) ce dispositif doit accepter toute interférence reçue, y compris les interférences qui peuvent provoquer des anomalies dans le système.

 Cet équipement a été testé et déclaré en conformité avec les limites imposées aux équipements numériques de classe B conformément au chapitre 15 des règles de la FCC. Ces limites ont été conçues de manière à fournir une protection raisonnable contre les interférences nuisibles dans les installations résidentielles. Cet équipement génère, utilise et peut émettre de l'énergie de fréquence radio et s'il n'est pas installé et utilisé conformément aux instructions, il peut provoquer des interférences nuisibles qui n'auraient pas lieu avec une installation correcte. Si cet équipement est responsable d'interférences perturbant la réception radio ou télévisée, ce qui peut être vérifié en mettant l'équipement hors et sous tension, l'utilisateur est invité à tenter de remédier à ces interférences en ayant recours à une ou plusieurs des mesures suivantes:

- Réorienter ou déplacer l'antenne de réception.
- Ecarter davantage l'équipement et le récepteur.
- Brancher l'équipement dans une prise dépendant d'un circuit différent de celui du récepteur.
- Consulter le distributeur ou un technicien radio/TV chevronné afin d'obtenir de l'aide.



# Déclarations sur le respect des normes

Si cela est nécessaire, l'utilisateur devra consulter le fournisseur ou un technicien expérimenté en radio/télévision pour plus de conseils. La lecture du livret suivant peut être utile pour l'utilisateur : "Sur les interférences"

Ce livret se trouve dans les bureaux régionaux locaux de la FCC. Notre compagnie n'est pas responsable d'interférences de radio ou de télévision dues à des modifications non autorisées de cet équipement ou au remplacement ou à la jonction de câbles et d'équipement autres que ceux indiqués par notre compagnie. Sa correction sera sous la responsabilité de l'utilisateur. Utilisez uniquement des câbles de données protégés avec ce système.

## Emetteur volontaire selon le chapitre 15 de la FCC

(Si l'appareil est équipé d'une bande 2,4 G ou 5 G)

Des dispositifs de basse puissance, de type radio LAN (périphériques de communication sans fil par radiofréquence RF) fonctionnant sur une bande de 2.4GHz/5GHz sont peut-être intégrés dans votre appareil. Cette section est applicable uniquement si ces dispositifs sont présents. Consultez l'étiquette du système pour vérifiez la présence de dispositifs sans fil.

Les dispositifs sans fil qui peuvent être intégrés dans votre système sont uniquement aptes pour une utilisation aux Etats-Unis d'Amérique si l'étiquette du système présente un nombre d'identification de la FCC.

Ce périphérique ne peut être utilisé qu'à l'intérieur en raison de son fonctionnement dans une plage de fréquences allant de 5,15 à 5,25 GHz. La FCC exige l'utilisation de ce produit à l'intérieur pour une plage des fréquences allant de 5,15 à 5,25 GHz afin de réduire les éventuelles interférences nuisibles avec les systèmes mobiles par satellite du même canal. Les radars de grande puissance sont considérés comme les utilisateurs principaux des bandes de 5,25 à 5,35 GHz et de 5,65 à 5,85 GHz. Ces stations radar peuvent provoquer des interférences avec ce périphérique et/ou l'endommager.

Son utilisation est soumise aux deux conditions suivantes : 1) ce dispositif ne peut pas provoquer d'interférences nuisibles et (2) ce dispositif doit accepter toute interférence reçue, y compris les interférences qui peuvent provoquer des anomalies dans le système.



Les dispositifs sans fil ne peuvent pas être réparés par l'utilisateur.

Ne les modifiez en aucune façon. La modification d'un dispositif sans fil annulera votre autorisation à son utilisation. Contactez le fabricant pour la réparation.

## Informations relatives à la santé et à la sécurité

### Exposition aux signaux RF (fréquence radio)

#### Information concernant la certification (SAR)

Ce produit inclut un émetteur-récepteur radio. Il a été conçu et fabriqué de sorte à ne pas dépasser les limites d'exposition aux fréquences radio imposées par la Commission fédérale des communications (FCC) des Etats-Unis. Ces limites résultent des recommandations émises par deux organismes experts, à savoir le National Council on Radiation Protection and Measurement (NCRP) et l'Institute of Electrical and Electronics Engineers (IEEE). Dans les deux cas, ces recommandations émanent d'ingénieurs et experts scientifiques du secteur industriel, rattachés à l'état ou issus de l'enseignement après une analyse très détaillée des données et publications scientifiques relatives aux effets biologiques des signaux RF.

La limite d'exposition aux appareils sans fil telle que définie par la FCC s'exprime dans une unité de mesure appelée SAR (Specific Absorption Rate, taux d'absorption spécifique). Le taux d'absorption spécifique correspond au taux d'énergie radioélectrique absorbé par le corps humain ; il est exprimé en watts par kilogramme (W/kg). La FCC exige des appareils sans fil qu'ils respectent une limite de sécurité de 1,6 watt par kilogramme (1,6 W/kg). Cette limite inclut elle-même une importante marge de sécurité pour une protection supplémentaire et tient compte des variations possibles des mesures.

Les tests de conformité SAR sont réalisés dans des conditions de

fonctionnement standard acceptées par la FCC, le transmetteur étant réglé à sa puissance certifiée maximale et testé sur toutes les bandes de fréquence. Bien que le taux d'absorption spécifique soit déterminé au niveau de puissance certifié maximal, le taux réel de l'appareil en fonctionnement peut être bien en-deçà de la valeur maximale. En effet, l'appareil est conçu pour fonctionner à différents niveaux de puissance et de manière à n'utiliser que la puissance requise pour atteindre le réseau. En général, plus l'appareil est près d'une station sans fil, moins la puissance requise est importante.

Avant sa commercialisation, tout nouveau modèle doit être testé et certifié conforme aux limites d'exposition établies par la FCC. Les tests de chaque modèle sont effectués dans les conditions précises imposées par la FCC.

En cas de fonctionnement portable, ce modèle a été testé et répond aux exigences de la FCC en matière d'exposition aux signaux RF, à condition qu'il soit utilisé avec un accessoire Samsung désigné pour ce produit. Le non-respect des restrictions ci-dessus peut se traduire par la non-conformité aux consignes d'exposition RF de la FCC.

Pour plus d'informations sur le taux d'absorption spécifique de différents modèles, dont celui-ci, rendez-vous à l'adresse : <http://www.fcc.gov/oet/ea/fccid/>. Ce produit y est référencé à l'aide de son identifiant FCC (indiqué sur le produit). Cet identifiant se trouve parfois sous la batterie du produit. Lorsque vous connaissez l'identifiant FCC de votre produit, suivez les instructions du site Web pour en obtenir les valeurs SAR types et maximales.

## Chapitre 68 de la FCC (Si l'appareil est équipé d'un modem.)

---

Cet équipement est conforme à une partie des règles de la FCC. Sur la partie arrière de cet équipement, il y a une étiquette qui contient, à part d'autres informations, le numéro de registre de la FCC et le numéro d'équivalence d'appel (REN) pour cet équipement. Si cette information vous est demandée, vous devrez la fournir à la compagnie de téléphone.

Cet équipement utilise les prises USOC suivantes: RJ11C

Un câble de téléphone compatible avec FCC et une prise modulaire sont fournis avec cet équipement. Cet équipement est conçu pour être connecté au réseau téléphonique ou à un câble de télécommunication à travers une prise modulaire compatible avec le chapitre 68 de la FCC. Consultez les instructions d'installation pour plus de détails.

Le REN est utilisé pour déterminer la quantité de dispositifs qui peuvent être connectés à la ligne téléphonique. Une quantité excessive de REN sur la ligne téléphonique peut faire que les dispositifs ne sonnent pas en réponse aux appels entrants. Dans la plupart des zones, mais pas dans toutes, le total de REN ne doit pas dépasser cinq (5). Pour être sûr du nombre de dispositifs que vous pouvez connecter à une ligne, déterminé par le nombre total de REN, contactez la compagnie de téléphone locale pour déterminer le REN maximum de la zone d'appel.

Si la terminal de l'équipement est nuisible au réseau téléphonique, la compagnie de téléphone vous préviendra à l'avance que l'interruption temporaire du service pourrait être nécessaire. Mais si le préavis est impossible, la compagnie de téléphone préviendra le client le plus tôt possible. Vous serez également prévenu de votre droit à porter plainte contre la FCC si vous pensez que cela est nécessaire.

La compagnie de téléphone peut effectuer des modifications dans vos installations, votre équipement, vos commandes ou procédures qui pourraient affecter l'utilisation de l'équipement. Si cela se produit, la compagnie de téléphone le préviendra à l'avance pour que vous effectuiez les modifications nécessaires afin de maintenir le service sans interruptions.

Si un problème se produit avec cet équipement (modem) veuillez contacter votre fournisseur local pour obtenir des informations sur les réparations ou la garantie. Si l'équipement est nuisible au réseau téléphonique, la compagnie de téléphone peut vous demander de déconnecter l'équipement jusqu'à la résolution du problème.

L'utilisateur doit utiliser les accessoires et les câbles fournis par le fabricant pour une performance optimale du produit.

L'utilisateur ne peut faire aucune réparation.

Cet équipement ne peut pas être utilisé dans des cabines publiques de téléphone. La connexion à des lignes téléphoniques communes est sujette aux tarifs établis par l'état.

La loi de protection des abonnés aux lignes de téléphone de 1991 interdit l'utilisation d'un ordinateur ou d'un autre dispositif électronique, inclus le télécopieur, pour envoyer des messages sauf si il contient clairement dans une marge dans la partie supérieur ou inférieure de chaque page émise ou bien dans la première page de l'émission, la date et l'heure où il a été envoyé et une identification de la compagnie, entité ou personne qui a envoyé le message ainsi que le numéro de téléphone de l'équipe qui a émit ce message. (Le numéro de téléphone fourni ne peut pas être un numéro dont les charges dépassent celles d'un appel local ou à longue distance.)

Afin de programmer cette information dans votre télécopieur, consultez le manuel d'utilisateur du logiciel de l'équipement de télécommunication.

## Canada

### **Emetteur involontaire selon ICES-003**

---

Cet équipement numérique ne dépasse pas les limites en vigueur pour la classe B en matière d'émissions d'ondes radio émanant des équipements numériques telles que définies dans le Règlement sur le brouillage radioélectrique édicté par Industrie Canada.

Le présent appareil numérique n'émet pas de bruits radioélectriques dépassant les limites applicables aux appareils numériques de classe B prescrites dans le règlement sur le brouillage radioélectrique édicté par Industrie Canada.

### **Emetteur volontaire selon RSS 210**

---

Cet appareil est conforme à la norme RSS 210 d'Industrie Canada. Son fonctionnement est soumis aux deux conditions suivantes : (1) cet appareil ne peut pas provoquer d'interférences, et (2) cet appareil doit accepter toutes les interférences reçues, y compris celles susceptibles d'entraîner un fonctionnement non désiré de cet appareil.

L' utilisation de ce dispositif est autorisée seulement aux conditions suivantes : (1) il ne doit pas produire de brouillage et (2) l' utilisateur du dispositif doit être prêt à accepter tout brouillage radioélectrique reçu, même si ce brouillage est susceptible de compromettre le fonctionnement du dispositif.

La mention « IC » devant le numéro de certification de l'équipement signifie uniquement qu'il satisfait aux caractéristiques techniques d'Industrie Canada. Pour réduire les interférences radio potentielles envers d'autres utilisateurs, il convient de choisir le type d'antenne et son gain afin que la puissance rayonnée isotrope équivalente (PIRE) ne dépasse pas celle requise pour une communication réussie. Pour éviter les interférences radio à l'encontre du service sous licence, cet appareil est destiné à une utilisation à l'intérieur et à l'écart de toute fenêtre afin d'offrir une protection maximale. Tout équipement (ou son antenne d'émission) installé à l'extérieur doit faire l'objet d'une licence.

Pour empêcher que cet appareil cause du brouillage au service faisant l'objet d'une licence, il doit être utilisé à l'intérieur et devrait être placé loin des fenêtres afin de fournir un écran de blindage maximal. Si le matériel (ou son antenne d'émission) est installé à l'extérieur, il doit faire l'objet d'une licence.

(Si l'appareil est équipé d'une bande 2,4 G ou 5 G)

Des dispositifs de basse puissance, de type radio LAN (périphériques de communication sans fil par radiofréquence RF) fonctionnant sur une bande de 2,4 GHz/5 GHz sont peut-être intégrés dans votre appareil. Cette section est applicable uniquement si ces dispositifs sont présents. Consultez l'étiquette du système pour vérifier la présence de dispositifs sans fil.

Les dispositifs sans fil qui peuvent être intégrés dans votre système sont uniquement aptes pour une utilisation au Canada si l'étiquette du système présente un nombre d'identification d'Industrie Canada.

En cas d'utilisation d'un LAN sans fil IEEE 802.11a, ce produit ne peut être utilisé qu'à l'intérieur en raison de son fonctionnement dans une plage des fréquences allant de 5,15 à 5,25 GHz. Industrie Canada exige l'utilisation de ce produit à l'intérieur pour une plage des fréquences allant de 5,15 à 5,25 GHz afin de réduire les éventuelles interférences nuisibles avec les systèmes mobiles par satellite du même canal. Le radar de grande puissance est considéré comme l'utilisateur principal des bandes de 5,25 à 5,35 GHz et de 5,65 à 5,85 GHz. Ces stations radar peuvent provoquer des interférences avec ce périphérique et/ou l'endommager.

Le gain d'antenne maximum autorisé avec ce périphérique est de 6 dBi afin de respecter la limite de P.I.R.E. pour une plage des fréquences de 5,25 à 5,35 GHz et de 5,725 à 5,85 GHz dans un fonctionnement point à point.

La sortie de puissance du dispositif sans fil (ou des dispositifs) qui peut être intégré dans votre système est bien inférieure aux limites d'exposition de RF établies par Industrie Canada.

Son utilisation est soumise aux deux conditions suivantes : 1) ce dispositif ne peut pas provoquer d'interférences nuisibles et 2) ce dispositif doit accepter toute interférence reçue, y compris les interférences qui peuvent provoquer des anomalies dans le système.



 Afin de prévenir des interférences de radio au service autorisé, ce dispositif est prévu pour être utilisé à l'intérieur et éloigné des fenêtres pour fournir une protection maximum. Un équipement (ou son antenne de transmission) qui est installé à l'extérieur est sujet à une autorisation.

 Les dispositifs sans fil ne peuvent pas être réparés par l'utilisateur. Ne les modifiez en aucune façon. La modification d'un dispositif sans fil annulera votre autorisation à son utilisation. Contactez le fabricant pour la réparation.

## Déclarations sur les télécommunications selon DOC (pour des produits munis d'un modem homologué par la IC)

---

L'étiquette d'Industrie Canada identifie un équipement autorisé. Cette autorisation signifie que l'équipement satisfait certaines exigences pour la sécurité, fonctionnement et protection des réseaux téléphoniques. Le département ne garantit pas que l'équipement fonctionne comme le désirerait l'utilisateur.

Avant d'installer l'équipement, les utilisateurs doivent s'assurer que leur connexion aux installations de la compagnie de télécommunication locale soit permise.

L'équipement doit être également installé selon une méthode acceptable de connexion. Dans certains cas, l'installation électrique associée à un service de ligne individuel peut être rallongé par un connecteur homologué. Le client doit savoir que la conformité aux conditions précédentes ne garantit pas un fonctionnement parfait dans toutes les situations.

Les réparations de l'équipement homologué doivent être effectuées dans les installations de maintenance canadiennes autorisées par le fournisseur. Les réparations ou modifications effectuées par l'utilisateur sur cet équipement, ou anomalies de l'équipement, peuvent faire que la compagnie de télécommunication demande la déconnexion de l'équipement.

Les utilisateurs doivent s'assurer, pour leur propre protection, que les raccordements électriques à la terre, les lignes de téléphone et l'infrastructure de la conduite d'eau, si il y en a, sont connectés ensemble. Cette précaution peut être particulièrement importante dans les zones rurales.

 Afin d'éviter une électrocution ou le dysfonctionnement de l'équipement, n'essayez pas de faire vous-même les raccordements électriques à la terre. Contactez l'autorité inspectrice adéquate ou un électricien, selon il conviendra.

Le **Numéro d'équivalence d'appel** (REN) attribué à chaque dispositif terminal fourni une indication du nombre maximum de terminales qui peuvent être connectées à une interface téléphonique. Le bout d'une interface peut contenir n'importe quelle combinaison de dispositifs sujets uniquement à la condition que le total des numéros d'équivalence d'appel de tous les dispositifs ne dépasse pas 5.

## Brésil

Este produto esta homologado pela ANATEL, de acordo com os procedimentos regulamentados pela Resolucao 242/2000, e atende aos requisitos tecnicos aplicados.

Este equipamento opera em caráter secundário, isto é, não tem direito a proteção contra interferência prejudicial, mesmo de estações do mesmo tipo, e não pode causar interferência a sistemas operando em caráter primário.

## Union Européenne

### Marque CE de l'union européenne et déclarations de conformité

Les produits destinés à la vente au sein de l'Union européenne sont identifiés par la marque de Conformité Européenne (CE) qui indique qu'ils sont conformes aux directives, normes européennes et amendements applicables indiqués ci-dessous. Cet équipement porte également l'identifiant de Classe 2.

L'information suivante est uniquement applicable aux systèmes qui portent l'étiquette CE .



# Déclarations sur le respect des normes

## Normes européennes C E

---

Cet équipement de technologie de l'information a été testé et satisfait les normes européennes suivantes:

- Directive CEM 2004/108/CE
- Directive basse tension 2006/95/EC
- Directive R&TTE 1999/5/CE

## Informations sur le fabricant

---

### Samsung Electronics Co., Ltd.

416, Maetan-3Dong, Yeongtong-Gu, Suwon-City, Gyeonggi-Do,  
443-742, Korea

### Samsung Electronics Suzhou Computer Co., Ltd.

No. 198, Fangzhou Road, Suzhou Industrial Park, Jiangsu Province,  
215021, China

Tél. : +86-512-6253-8988

Pour obtenir l'adresse e-mail ou le numéro de téléphone du Centre de services Samsung, consultez la garantie ou contactez le revendeur de votre produit.

## Information de l'accord sur radio en Europe (pour les produits équipés de dispositifs radio homologué par la UE)

---

Ce produit est un ordinateur portable ; des dispositifs de basse puissance, de type radio LAN (périphériques de communication sans fil par radiofréquence RF) fonctionnant sur une bande de 2.4GHz/5GHz sont peut-être intégrés dans votre appareil, conçus pour un usage domestique ou dans les bureaux. Cette section est applicable uniquement si ces dispositifs sont présents. Consultez l'étiquette du système pour vérifiez la présence de dispositifs sans fil.







Les dispositifs sans fil qui peuvent être intégrés dans votre système sont uniquement aptes pour une utilisation dans l'Union Européenne ou des zones jointes si l'étiquette du système porte le sigle CE C E avec un numéro de registre du corps notifié et un symbole d'alerte.







La sortie de puissance du dispositif sans fil ou des dispositifs qui peuvent être intégrés dans votre système est bien inférieure aux limites d'exposition de RF établies par la Commission Européenne à travers la norme R&TTE.







La bande basse de 5,15 à 5,35 GHz ne doit être utilisée qu'à l'intérieur.



 Voir les restrictions relatives à la technologie 802.11b et 802.11g pour les pays ou régions spécifiques dans la section “Restrictions pour l’Espace économique européen” ci-dessous.

## Déclaration de conformité à la directive R&TTE de l’Union européenne

|  |                            |   |
|--|----------------------------|---|
|    | <b>Česky</b><br>[Czech]    | Samsung tímto prohlašuje, že tento Notebook PC je ve shodě se základními požadavky a dalšími příslušnými ustanoveními směrnice 1999/5/ES.   |
|    | <b>Dansk</b><br>[Danish]   | Undertegnede Samsung erklærer herved, at følgende udstyr Notebook PC overholder de væsentlige krav og øvrige relevante krav i direktiv 1999/5/EF.   |
|  | <b>Deutsch</b><br>[German] | Hiermit erklärt Samsung, dass sich das Gerät Notebook PC in Übereinstimmung mit den grundlegenden Anforderungen und den übrigen einschlägigen Bestimmungen der Richtlinie 1999/5/EG befindet. |
|  | <b>Eesti</b><br>[Estonian] | Käesolevaga kinnitab Samsung seadme Notebook PC vastavust direktiivi 1999/5/EÜ põhinõuetele ja nimetatud direktiivist tulenevatele teistele asjakohastele sätetele.                           |

|   |                                 |   |
|---|---------------------------------|---|
|    | <b>English</b>                  | Hereby, Samsung, declares that this Notebook PC is in compliance with the essential requirements and other relevant provisions of Directive 1999/5/EC.                                |
|    | <b>Español</b><br>[Spanish]     | Por medio de la presente Samsung declara que el Notebook PC cumple con los requisitos esenciales y cualesquiera otras disposiciones aplicables o exigibles de la Directiva 1999/5/CE. |
|    | <b>Ελληνική</b><br>[Greek]      | ΜΕ ΤΗΝ ΠΑΡΟΥΣΑ Samsung ΔΗΛΩΝΕΙ ΟΤΙ Notebook PC ΣΥΜΜΟΡΦΩΝΕΤΑΙ ΠΡΟΣ ΤΙΣ ΟΥΣΙΩΔΕΙΣ ΑΠΑΙΤΗΣΕΙΣ ΚΑΙ ΤΙΣ ΛΟΙΠΕΣ ΣΧΕΤΙΚΕΣ ΔΙΑΤΑΞΕΙΣ ΤΗΣ ΟΔΗΓΙΑΣ 1999/5/ΕΚ.                                   |
|    | <b>Français</b><br>[French]     | Par la présente Samsung déclare que l’appareil Notebook PC est conforme aux exigences essentielles et aux autres dispositions pertinentes de la directive 1999/5/CE.                  |
|  | <b>Italiano</b><br>[Italian]    | Con la presente Samsung dichiara che questo Notebook PC è conforme ai requisiti essenziali ed alle altre disposizioni pertinenti stabilite dalla direttiva 1999/5/CE.                 |
|  | <b>Latviski</b><br>[Latvian]    | Ar šo Samsung deklarē, ka Notebook PC atbilst Direktīvas 1999/5/EK būtiskajām prasībām un citiem ar to saistītajiem noteikumiem.  |
|  | <b>Lietuvių</b><br>[Lithuanian] | Šiuo Samsung deklaruoja, kad šis Notebook PC atitinka esminius reikalavimus ir kitas 1999/5/EB Direktyvos nuostatas.  |

|   |                                  |  |
|---|----------------------------------|--|
|    | <b>Nederlands</b><br>[Dutch]     | Hierbij verklaart Samsung dat het toestel Notebook PC in overeenstemming is met de essentiële eisen en de andere relevante bepalingen van richtlijn 1999/5/EG. |
|    | <b>Malti</b><br>[Maltese]        | Hawnhekk, Samsung, jiddikjara li dan Notebook PC jikkonforma mal-ħtiājiet essenżjali u ma provvedimenti oħrajn relevanti li hemm fid-Dirrettiva 1999/5/EC.     |
|    | <b>Magyar</b><br>[Hungarian]     | Alulírott, Samsung nyilatkozik, hogy a Notebook PC megfelel a vonatkozó alapvető követelményeknek és az 1999/5/EC irányelv egyéb előírásainak.                 |
|    | <b>Polski</b><br>[Polish]        | Niniejszym Samsung oświadcza, że Notebook PC jest zgodny z zasadniczymi wymogami oraz pozostałymi stosownymi postanowieniami Dyrektywy 1999/5/EC.              |
|  | <b>Português</b><br>[Portuguese] | Samsung declara que este Notebook PC está conforme com os requisitos essenciais e outras disposições da Directiva 1999/5/CE.                                   |
|  | <b>Slovensko</b><br>[Slovenian]  | Samsung izjavlja, da je ta Notebook PC v skladu z bistvenimi zahtevami in ostalimi relevantnimi določili direktive 1999/5/ES.                                  |
|  | <b>Slovensky</b><br>[Slovak]     | Samsung týmto vyhlasuje, že Notebook PC spĺňa základné požiadavky a všetky príslušné ustanovenia Smernice 1999/5/ES.   |

|   |                                |   |
|---|--------------------------------|---|
|  | <b>Suomi</b><br>[Finnish]      | Samsung vakuuttaa täten että Notebook PC tyyppinen laite on direktiivin 1999/5/EY oleellisten vaatimusten ja sitä koskevien direktiivin muiden ehtojen mukainen.          |
|  | <b>Svenska</b><br>[Swedish]    | Härmed intygar Samsung att denna Notebook PC står i överensstämmelse med de väsentliga egenskapskrav och övriga relevanta bestämmelser som framgår av direktiv 1999/5/EG. |
|   | <b>Íslenska</b><br>[Icelandic] | Hér með lýsir Samsung yfir því að Notebook PC er í samræmi við grunnkröfur og aðrar kröfur, sem gerðar eru í tilskipun 1999/5/EC.   |
|  | <b>Norsk</b><br>[Norwegian]    | Samsung erklærer herved at utstyret Notebook PC er i samsvar med de grunnleggende krav og øvrige relevante krav i direktiv 1999/5/EF.                                     |
|   | <b>Türkiye</b><br>[Türkçe]     | Bu belge ile, Samsung bu Notebook PC'nin 1999/5/EC Yönetmeliğinin temel gerekliliklerine ve ilgili hükümlerine uygun olduğunu beyan eder.                                 |

Pour consulter la déclaration de conformité UE de ce produit (en anglais uniquement), rendez-vous sur : <http://www.samsung.com/uk/support/download/supportDownMain.do> et recherchez le numéro de modèle du produit.

Si la déclaration de conformité du modèle qui vous intéresse n'est pas disponible, contactez votre revendeur.

## Restrictions pour l'Espace économique européen

### Restriction locale relative à l'utilisation des ondes radio 802.11b/802.11g

Remarques pour l'intégrateur : Les déclarations suivantes concernant les restrictions locales doivent être publiées dans l'ensemble de la documentation utilisateur finale fournie avec le système ou produit incorporant le produit sans fil.

 Etant donné que les fréquences utilisées par les périphériques LAN sans fil 802.11b/802.11g peuvent ne pas encore être harmonisées dans tous les pays, les produits 802.11b/802.11g sont conçus pour être utilisés exclusivement dans des pays ou régions spécifiques, et ils ne peuvent pas être utilisés dans des pays ou régions autres que ceux prévus lors de leur commercialisation.

En tant qu'utilisateur de ces produits, il est de votre responsabilité de vous assurer que les produits ne sont utilisés que dans les pays ou régions pour lesquels leur utilisation a été prévue. Vous devez également vérifier qu'ils sont configurés sur la plage de fréquences et de canaux adaptée au pays ou à la région d'utilisation. Toute variation par rapport aux restrictions et paramètres admissibles du pays ou de la région d'utilisation peut représenter une violation des lois locales applicables et peut être punie en conséquence.

La version européenne est conçue pour être utilisée dans l'ensemble de l'Espace économique européen. Cependant, l'utilisation de ce produit est restreinte dans les régions et pays particuliers ci-dessous:

#### Généralités

Les normes européennes exigent une puissance d'émission rayonnée maximum correspondant à une puissance isotrope rayonnée équivalente (PIRE) de 100 mW ainsi que l'utilisation d'une plage de puissances de 2 400 – 2 483,5 MHz.

La bande basse de 5,15 à 5,35 GHz ne doit être utilisée qu'à l'intérieur.

#### Belgique

Ce produit peut être utilisé à l'extérieur d'un bâtiment mais pour les transmissions à l'extérieur d'un bâtiment sur une distance de 300m ou plus, un enregistrement auprès de l'IBPT est requis.

Cette restriction doit être indiquée dans le manuel comme suit :

Dans le cas d'une utilisation privée, à l'extérieur d'un bâtiment, au-dessus d'un espace public, aucun enregistrement n'est nécessaire pour une distance de moins de 300 m. Pour une distance supérieure à 300 m, un enregistrement auprès de l'IBPT est requise. Pour une utilisation publique à l'extérieur de bâtiments, une licence de l'IBPT est requise. Pour les enregistrements et licences, veuillez contacter l'IBPT.

## France

2,400 - 2,4835 GHz pour une utilisation en intérieur.

2,400 - 2,454 GHz (canaux 1 à 7) pour une utilisation en extérieur.

Pour la Guadeloupe, la Martinique, St Pierre et Miquelon et Mayotte :

2,400 - 2,4835 GHz pour une utilisation en intérieur et en extérieur.

Pour la Réunion et la Guyane :

2,400 - 2,4835 GHz pour une utilisation en intérieur.

2,420 - 2,4835 GHz pour une utilisation en extérieur (canaux 5 à 13).

La bande basse de 5,15 à 5,35 GHz ne doit être utilisée qu'à l'intérieur.

## Information sur les télécommunications en Europe (pour les produits équipés de modem homologué par la UE)

La marque du symbole **CE** indique que l'équipement satisfait la norme sur équipements terminaux de radiotélécommunication 1999/5/EC. Cette marque indique que cet équipement satisfait ou dépasse les normes techniques suivantes:

CTR 21 – Exigences des accessoires pour l'accord dans toute l'Europe de la connexion à des réseaux téléphoniques publics de commutation (PSTN) analogues de TE (sauf les TE qui incluent des services téléphoniques vocaux) dans lesquels l'adressage du réseau, si il y existe, se fait au moyen d'une tonalité double à fréquence multiple (DTMF).



Même si cet équipement peut utiliser d'autres signaux de déconnexion de boucle (par battement) ou DTMF (par tonalités), seule la performance du signal DTMF est sujette aux exigences réglementaires pour un fonctionnement correct.

C'est pourquoi il est fortement recommandé que l'équipement utilise des signaux DTMF pour avoir accès aux services d'urgences publics ou privés. Les signaux DTMF fournissent également une configuration d'appel plus rapide.

Cet équipement a été approuvé par décision du conseil 98/482/EEC – “CTR 21” en relation à la connexion à des réseaux téléphoniques publiques de commutation (PSTN) dans toute l’Europe.

Cependant, du aux différences entre les multiples PSTN des différents pays, l’accord ne garantit pas par lui seul le fonctionnement correct de chaque PSTN. Si vous avez un problème, vous devez contacter l’assistance technique.

## RTC CAUTION

CAUTION : Danger of explosion if battery is incorrectly replaced. Replace only with the same or equivalent type recommended by the manufacturer. Discard used batteries according to the Manufacturer’s instruction.

Attention: Danger d’explosion si les piles sont mal placées. Remplacez les piles usagées uniquement par des piles de type identique ou équivalent recommandées par le fabricant. Otez les piles usagées selon les instructions du fabricant.





## Les bons gestes de mise au rebut de ce produit (Déchets d'équipements électriques et électroniques)

### (Applicable aux pays disposant de systèmes de collecte séparés)

Ce symbole sur le produit, ses accessoires ou sa documentation indique que ni le produit, ni ses accessoires électroniques usagés (chargeur, casque audio, câble USB, etc.) ne peuvent être jetés avec les autres déchets ménagers. La mise au rebut incontrôlée des déchets présentant des risques environnementaux et de santé publique, veuillez séparer vos produits et accessoires usagés des autres déchets. Vous favoriserez ainsi le recyclage de la matière qui les compose dans le cadre d'un développement durable.

Les particuliers sont invités à contacter le magasin leur ayant vendu le produit ou à se renseigner auprès des autorités locales pour connaître les procédures et les points de collecte de ces produits en vue de leur recyclage.

Les entreprises et professionnels sont invités à contacter leurs fournisseurs et à consulter les conditions de leur contrat de vente. Ce produit et ses accessoires ne peuvent être jetés avec les autres déchets professionnels et commerciaux.



## Elimination des batteries de ce produit

Pb

### (Applicable aux pays disposant de systèmes de collecte séparés)

Le symbole sur la batterie, le manuel ou l'emballage indique que les batteries de ce produit ne doivent pas être éliminées en fin de vie avec les autres déchets ménagers. L'indication éventuelle des symboles chimiques Hg, Cd ou Pb signifie que la batterie contient des quantités de mercure, de cadmium ou de plomb supérieures aux niveaux de référence stipulés dans la directive CE 2006/6666. Si les batteries ne sont pas correctement éliminées, ces substances peuvent porter préjudice à la santé humaine ou à l'environnement.

Afin de protéger les ressources naturelles et d'encourager la réutilisation du matériel, veuillez à séparer les batteries des autres types de déchets et à les recycler via votre système local de collecte gratuite des batteries.



Les caractéristiques du système peuvent varier d'un modèle à l'autre. Pour obtenir les caractéristiques détaillées du système, reportez-vous au catalogue du produit.

|                                      |  |
|--------------------------------------|--|
| <b>Processeur (en option)</b>        | Processeur Intel Celeron/Pentium<br>Processeur Intel Core i3/i5/i7<br>Processeur AMD A4/A6/A8/A10  |
| <b>Mémoire principale</b>            | Type de mémoire : DDR3 SODIMM  |
| <b>Chipset principal (en option)</b> | Intel HM70/HM76<br>AMD A70M  |
| <b>Périphérique de stockage</b>      | 9.5mmH SATA2   |
| <b>Carte graphique (en option)</b>   | Intel® HD Graphics<br>Intel® HD Graphics 3000 (Interne)<br>Intel® HD Graphics 4000 (Interne)<br>AMD Radeon™ HD 7420G Graphics (Interne)<br>AMD Radeon™ HD 7520G Graphics (Interne)<br>AMD Radeon™ HD 7640G Graphics (Interne)<br>AMD Radeon™ HD 7660G Graphics (Interne)<br>AMD Radeon™ HD7670M Graphics<br>AMD Radeon™ HD7730M Graphics<br>AMD Radeon™ HD 7520G + 7670M Dual Graphics<br>AMD Radeon™ HD 7640G + 7670M Dual Graphics<br>AMD Radeon™ HD 7660G + 7670M Dual Graphics |

|   |  |
|---|--|
| <b>Environnement d'utilisation</b>              | Température : -5~40 °C pour le stockage,<br>10~32 °C en fonctionnement<br>Humidité : de 5 à 90 % pour le stockage,<br>de 20 à 80 % en fonctionnement |
| <b>Caractéristiques c.a. / c.c. (en option)</b> | Entrée) 100 - 240 VCA, 50/60Hz,<br>Sortie) 19VDC 3.16A, 19VDC 4.74A  |
| <b>Caractéristiques PC (en option)</b>          | 19VDC 3.16A (60W) / 19VDC 4.74A (90W)  |



- Il est possible que les composants en option ne soient pas fournis ou que d'autres composants soient fournis en fonction du modèle d'ordinateur.
- Les caractéristiques du système sont soumises à modification sans préavis.
- La capacité du disque dur d'un ordinateur sur lequel Recovery est installé est représentée comme étant plus petite que les caractéristiques du produit.
- Note concernant ce produit : il est impossible de remplacer, d'ajouter ou de mettre à niveau la mémoire en raison de la conception de l'architecture de l'ordinateur.
- La quantité de mémoire que Windows peut utiliser peut être inférieure à la quantité de mémoire actuellement disponible.

## Marques commerciales

---

Samsung est une marque déposée de Samsung Co., Ltd.

Intel, Pentium/Dual-Core/Quad-Core sont des marques déposées de Intel Corporation.

AMD, Dual-Core/Quad-Core sont des marques déposées de AMD Corporation.

Microsoft, MS-DOS et Windows sont des marques déposées de Microsoft Corporation.

The terms HDMI and HDMI High-Definition Multimedia Interface, and the HDMI Logo are trademarks or registered trademarks of HDMI Licensing LLC in the United States and other countries.

Tous les autres noms de produit ou de société mentionnés dans le présent document sont des marques déposées de leurs sociétés respectives.

## Partenaire ENERGY STAR®



En tant que partenaire ENERGY STAR®, SAMSUNG a déterminé que ce produit répond aux directives d'efficacité énergétique d'ENERGY STAR®.

- Paramètres de gestion de l'alimentation lorsque l'appareil est branché ;
  - Extinction de l'écran : 10 minutes
  - Mise en veille de l'ordinateur : 30 minutes
- Les fonctionnalités de gestion de l'alimentation comportent des paramètres réglables entre 1 minute et 5 heures.
- Le produit peut être sorti du mode veille par une pression sur un bouton sur son châssis.

## HDMI

---



Le glossaire liste les termes utilisés dans ce manuel d'utilisation. Pour d'autres termes, faites une recherche dans l'aide de Windows.

## Sauvegarde

Moyen d'enregistrer les données actuelles, pour les restaurer plus tard si nécessaire. Une sauvegarde est le moyen de restaurer des données informatiques lorsque les données ou l'ordinateur sont endommagés.

## USB rechargeable

Ce programme d'alimenter un USB spécifique lorsque le système est en mode d'économie d'énergie, en veille prolongée ou hors tension.

## Client

Se rapporte à un ordinateur qui utilise les ressources partagées d'un réseau fournies par un serveur.

## DDR SDRAM

(Double Data Rate Synchronous Dynamic Random Access Memory)

La DRAM est un type de mémoire dont les cellules se composent d'un condensateur et d'un transistor fabriqués à bas coût. La SDRAM est un type de mémoire dont les performances ont été améliorées par la synchronisation de l'horloge avec l'horloge externe du processeur. La DDR SDRAM est un type de mémoire dont les performances ont été améliorées en doublant la vitesse de fonctionnement de la SDRAM. Son utilisation est aujourd'hui largement répandue. Cet ordinateur utilise une mémoire de type DDR SDRAM.

## Gestionnaire de périphériques

Outil administratif utilisé pour la gestion des périphériques informatiques. Vous pouvez ajouter ou supprimer des pilotes de périphérique ou mettre à jour un pilote de périphérique à l'aide du Gestionnaire de périphériques.

## DHCP (Dynamic Host Configuration Protocol)

Cette expression fait référence à l'attribution automatique d'adresses IP aux utilisateurs sur le réseau par les administrateurs réseau.

## Direct X

Interface d'application développée pour permettre aux programmes d'application Windows d'accéder aux périphériques à très grande vitesse. La vitesse de fonctionnement des cartes graphiques, cartes mémoire et cartes son devant être très rapide pour offrir une qualité vidéo et audio supérieure, Direct X permet une interaction et un contrôle plus rapide entre les applications et les périphériques. En utilisant Direct X, les performances multimédia de Windows sont considérablement améliorées.

## Driver

Logiciel qui interagit entre le matériel et le système d'exploitation. Un système d'exploitation connaît les informations relatives au matériel et le contrôle. En général, un pilote est fourni avec le périphérique correspondant.

## D-sub (D-subminiature)

Il s'agit du câble reliant un écran cathodique classique et l'ordinateur. Ce câble permet la sortie de données vidéo analogiques.

## DVD (Digital Versatile Disk)

Le DVD a été développé pour remplacer le CD (Compact Disk). Bien que la forme et la taille du disque du DVD soient identiques à celles d'un CD, la capacité d'un DVD est d'au moins 4,7 Go, tandis que celle d'un CD est de 600 Mo. La vidéo DVD est numérique, à la différence de la vidéo (analogique) VHS, et prend en charge la compression MPEG2 et le son numérique. Pour lire un DVD, un lecteur de DVD est requis.

## Pare-feu

Système de sécurité utilisé pour protéger un réseau interne ou un Intranet des réseaux externes grâce à une procédure d'authentification.

## HDMI

Il s'agit d'une spécification d'interface vidéo/audio numérique permettant la transmission de signaux vidéo et audio sur un seul câble.

## Mode Veille prolongée

Mode d'alimentation qui enregistre toutes les données de la mémoire sur le disque dur et éteint le processeur et le disque dur. Lorsque vous annulez le mode Veille prolongée, tous les programmes d'application qui fonctionnaient sont restaurés à l'état dans lequel ils se trouvaient avant la mise en veille.

## Icône

Se rapporte à la petite image qui représente un fichier dont les utilisateurs peuvent se servir.

## IEEE802.XX

Il s'agit d'un ensemble de spécifications définies par le comité 802 de l'IEEE pour le procédé de connexion LAN baptisé XX.

## LAN (Local Area Network, réseau local)

Réseau de communication connectant les ordinateurs, les imprimantes et les autres périphériques au sein d'un réseau local (dans un immeuble par exemple). Un LAN permet à tous les périphériques connectés d'interagir avec d'autres périphériques sur le réseau. Le LAN actuel utilise la méthode MAC (Media Access Control) Ethernet développée au début des années 1980. Pour se connecter à un Ethernet, une carte réseau appelée carte LAN, carte Ethernet ou carte d'interface réseau est requise. Pour échanger des données entre ordinateurs, un protocole est requis en plus du matériel. Windows Vista utilise TCP/IP comme protocole par défaut.

## **Ecran LCD** (Liquid Crystal Display, affichage à cristaux liquides)

Il existe des types d'écran LCD à matrice passive et à matrice active. Cet ordinateur utilise un écran LCD de type matrice active, appelé écran TFT. Un écran LCD se composant de transistors qui remplacent le tube cathodique (comme sur les écrans CRT), sa taille peut être réduite. En outre, il ne clignote pas ; l'oeil se fatigue ainsi moins.

## **Réseau**

Groupe d'ordinateurs et de périphériques, tels que des imprimantes et des scanners, connectés par une liaison de communication. Un réseau peut être petit ou grand, il peut être connecté en permanence grâce à des câbles ou temporairement grâce à des lignes téléphoniques ou des liaisons sans fil. Le réseau le plus important est Internet, un réseau mondial.

## **Administrateur réseau**

Utilisateur qui planifie, configure et gère les opérations du réseau. Parfois, un administrateur réseau est appelé administrateur du système.

## **Zone de notification**

Se rapporte à la zone à droite de la barre de tâches incluant les icônes des programmes telles que le contrôle du volume, les options d'alimentation et l'heure.

## **Partition**

Ce terme fait référence à l'acte ou à la pratique consistant à diviser l'espace de mémoire d'un disque dur en zones de données distinctes appelées partitions. Si un disque dur de 100 Go est partitionné en 2 partitions de 50 Go, le disque dur peut être utilisé comme s'il y avait 2 disques durs.

## **Carte PCMCIA** (Personal Computer Memory Card International Association)

Spécification de logement pour carte étendue pour ordinateurs mobiles comme un portable. Il est possible de connecter non seulement un périphérique de mémorisation, mais aussi la plupart des périphériques, comme des disques durs, des cartes LAN, etc. à ce logement pour carte.

## **Protocole**

Un protocole est un ensemble de règles utilisées par les ordinateurs pour communiquer les uns avec les autres sur un réseau. Un protocole est une convention ou une norme régulant ou activant la connexion, la communication et le transfert de données entre les extrémités d'un système informatique. Il définit les procédures de transmission de données et le support de transmission pour optimiser les fonctions du réseau.

## Lancement rapide

Se rapporte à une barre d'outils qui peut être configurée afin que vous puissiez lancer un programme tel qu'Internet Explorer ou afficher le bureau Windows en un clic. Vous pouvez ajouter une icône dans la zone de lancement rapide de la barre de tâches et lancer un programme fréquemment utilisé en cliquant sur cette icône..

## Carte SDHC (Secure Digital High Capacity)

C'est l'extension de la carte SD qui prend en charge plus de 2 Go.

## Server

En général, un serveur se rapporte à un ordinateur qui fournit des ressources partagées pour les utilisateurs du réseau.

## Partage

Se rapporte à la configuration d'une ressource d'un ordinateur telle qu'un dossier ou une imprimante, afin que d'autres utilisateurs puissent également l'utiliser.

## Dossier partagé

Dossier qui peut être utilisé par d'autres utilisateurs sur le réseau.

## Mode Veille

Mode d'alimentation qui permet aux ordinateurs de consommer moins d'énergie lorsqu'ils ne sont pas utilisés. Lorsqu'un ordinateur est en mode Veille, les données sur la mémoire de l'ordinateur ne sont pas sauvegardées sur le disque dur. Si le courant est coupé, les données de la mémoire seront perdues.

## Fichier système

Les fichiers système sont des fichiers qui sont lus et utilisés par le système d'exploitation Windows. En général, les fichiers système ne doivent pas être supprimés ou déplacés.

## TCP/IPv4

Il s'agit d'un système d'adressage de 4 octets (32 bits) séparé en 4 x 1 octet (8 bits) par un point, chaque octet étant représenté par un nombre décimal.

## USB (Universal Serial Bus)

Se rapporte à une norme d'interface série développée pour remplacer les normes d'interface classiques telles que Serial et PS/2. Les caractéristiques de transmission de données constituent l'une des normes d'interface utilisées pour la connexion d'un ordinateur à des périphériques externes. Ces caractéristiques peuvent être, entre autres, USB 1.0, 1.1, 2.0 ou 3.0.

Elles prennent en charge des périphériques externes exigeant des taux de données élevés, tels que des périphériques AV, des disques durs secondaires ou des lecteurs CD-RW. Plus la version est élevée (p.ex. USB 3.0), meilleur est le taux de données.

## Windows Media Player

Programme multimédia inclus avec Windows. A l'aide de ce programme, vous pouvez lire un fichier média, créer un CD audio, écouter une diffusion radio, rechercher et gérer des fichiers multimédia, copier des fichiers sur un périphérique portable, etc.

**A**

|                  |    |
|------------------|----|
| Affichage double | 54 |
| AP               | 64 |

**B**

|          |     |
|----------|-----|
| Batterie | 103 |
|----------|-----|

**C**

|   |     |
|---|-----|
| Caractéristiques techniques<br>du produit | 147 |
| Charge                                    | 104 |
| Cliquer                                   | 46  |
| Commandes du volume                       | 57  |
| Connexion d'un moniteur / Sortie          | 53  |
| Consignes de sécurité                     | 6   |

**D**

|                |    |
|----------------|----|
| Double-cliquer | 46 |
|----------------|----|

**F**

|               |    |
|---------------|----|
| Faire défiler | 48 |
| Faire glisser | 47 |

**G**

|         |    |
|---------|----|
| Graveur | 57 |
|---------|----|

**I**

|                    |    |
|--------------------|----|
| Indicateurs d'état | 26 |
|--------------------|----|

**L**

|                              |    |
|------------------------------|----|
| Lecteur de CD                | 50 |
| Logement de sécurité         | 92 |
| Logement pour carte multiple | 51 |
| Luminosité de l'écran LCD    | 59 |

**M**

|                          |     |
|--------------------------|-----|
| Mémoire                  | 101 |
| Mot de passe             | 97  |
| Mot de passe superviseur | 97  |
| Mot de passe utilisateur | 98  |

**P**

|                                    |    |
|------------------------------------|----|
| Présentation                       | 25 |
| Programme de configuration du BIOS | 94 |

**R**

|                 |     |
|-----------------|-----|
| Recovery        | 109 |
| Réseau câblé    | 60  |
| Réseau sans fil | 64  |

**S**

|                       |     |
|-----------------------|-----|
| SW Update             | 90  |
| Support Center        | 91  |
| Séquence de démarrage | 100 |

**T**

|                       |    |
|-----------------------|----|
| Touche d'accès rapide | 43 |
| Touchpad              | 46 |